

# **Manuale di FreeBSD**

**The FreeBSD Italian Documentation Project**

## Manuale di FreeBSD

The FreeBSD Italian Documentation Project

Pubblicato Febbraio 1999

Copyright © 1995, 1996, 1997, 1998, 1999, 2000, 2001, 2002, 2003, 2004, 2005, 2006, 2007, 2008 The FreeBSD Italian Documentation Project

Benvenuto in FreeBSD! Questo manuale copre l'installazione e l'uso giorno per giorno di *FreeBSD 8.4-RELEASE* e *FreeBSD 9.1-RELEASE*. Questo manuale <65533> un *progetto in evoluzione* ed <65533> il frutto del lavoro di molti singoli. Come tale alcune sezioni potrebbero richiedere degli aggiornamenti poich<65533> datate. Se sei interessato ad aiutare questo progetto, invia un'email alla mailing list sul progetto di documentazione di FreeBSD (<http://lists.FreeBSD.org/mailman/listinfo/freebsd-doc>). L'ultima versione di questo documento <65533> sempre disponibile sul sito web di FreeBSD (<http://www.FreeBSD.org/>) (versioni precedenti di questo manuale possono essere trovate all'indirizzo seguente <http://docs.FreeBSD.org/doc/>). Inoltre pu<65533> essere scaricata in una variet<65533> di formati e tipi di compressione dal server FTP di FreeBSD (<ftp://ftp.FreeBSD.org/pub/FreeBSD/doc/>) o da uno dei numerosi siti mirror. Se preferisci avere una copia rilegata del manuale, puoi comprarne una su FreeBSD Mall (<http://www.freebsdmail.com/>). Puoi anche voler cercare nel manuale (<http://www.FreeBSD.org/search/index.html>).

La ridistribuzione e l'uso come sorgente (SGML DocBook) e in forme "compilate" (SGML, HTML, PDF, PostScript, RTF e cos<65533> via) con o senza modifiche, sono permessi a patto che le seguenti condizioni vengano rispettate:

1. Le ridistribuzioni del codice sorgente (SGML DocBook) devono mantenere le suddette note sul copyright, questa lista di condizioni e il seguente avviso, non modificati, come prime linee di questo file.
2. Le ridistribuzioni in forma compilata (trasformazioni in altri DTD, conversioni in PDF, PostScript, RTF e altri formati) devono riportare le suddette note di copyright, questa lista di condizioni e il seguente avviso nella documentazione e/o in altri materiali forniti con la distribuzione.

**Importante:** QUESTA DOCUMENTAZIONE <65533> FORNITA DAL FREEBSD ITALIAN DOCUMENTATION PROJECT "COS<65533> COM'<65533>" E NON VIENE RICONOSCIUTA NESSUNA GARANZIA ESPLICITA O IMPLICITA, INCLUSE, MA NON SOLO, LE GARANZIE IMPLICITE DI COMMERCIALIZZABILIT<65533> E IDONEIT<65533> PER UNO SCOPO PARTICOLARE. IN NESSUN CASO IL FREEBSD ITALIAN DOCUMENTATION PROJECT POTR<65533> ESSERE RITENUTO RESPONSABILE DI QUALSIASI DANNO DIRETTO, INDIRETTO, ACCIDENTALE, SPECIALE, SIMBOLICO, O CONSEGUENTE (INCLUSI, MA NON SOLO, L'ACQUISIZIONE DI BENI O SERVIZI SOSTITUTIVI; LA PERDITA D'USABILIT<65533>, DI DATI O DI PROFITTI; O L'INTERRUZIONE DEL LAVORO) COMUNQUE CAUSATO E SULLA BASE DI QUALUNQUE TEORIA DI RESPONSABILIT<65533>, SIA CONTRATTUALE, SIA OGGETTIVA, SIA FONDATA SULL'ILLECITO CIVILE (INCLUSA NEGLIGENZA O QUANT'ALTRO) DERIVANTE IN OGNI MODO DALL'USO DI QUESTA DOCUMENTAZIONE, ANCHE SE AVVISATO DELLA POSSIBILIT<65533> DI DETTO DANNO.

FreeBSD <65533> un marchio registrato della FreeBSD Foundation.

3Com e HomeConnect sono marchi registrati della 3Com Corporation.

3ware e Escalade sono marchi registrati della 3ware Inc.

ARM <65533> un marchio registrato della ARM Limited.

Adaptec <65533> un marchio registrato della Adaptec, Inc.

Adobe, Acrobat, Acrobat Reader, e PostScript sono marchi o marchi registrati della Adobe Systems Incorporated negli Stati Uniti e/o in altri paesi.

Apple, AirPort, FireWire, Mac, Macintosh, Mac OS, Quicktime, e TrueType sono marchi della Apple Computer, Inc., registrati negli Stati Uniti e in altri paesi.

Corel and WordPerfect sono marchi o marchi registrati della Corel Corporation e/o delle sue sussidiarie in Canada, negli Stati Uniti e/o in altri paesi.

Sound Blaster <65533> un marchio della Creative Technology Ltd. negli Stati Uniti e/o in altri paesi.

CVSup <65533> un marchio registrato di John D. Polstra.

Heidelberg, Helvetica, Palatino, e Times Roman sono marchi o marchi registrati della Heidelberger Druckmaschinen AG negli Stati Uniti e in altri paesi.

IBM, AIX, EtherJet, Netfinity, OS/2, PowerPC, PS/2, S/390, e ThinkPad sono marchi della International Business Machines Corporation negli Stati Uniti, in altri paesi, o in entrambi.

IEEE, POSIX, e 802 sono marchi registrati dell'Institute of Electrical and Electronics Engineers, Inc. negli Stati Uniti.

Intel, Celeron, EtherExpress, i386, i486, Itanium, Pentium, e Xeon sono marchi o marchi registrati della Intel Corporation o delle sue sussidiarie negli Stati Uniti e in altri paesi.

Intuit e Quicken sono marchi registrati e/o marchi di servizi registrati della Intuit Inc., o una delle sue sussidiarie, negli Stati Uniti e in altri paesi.

Linux <65533> un marchio registrato di Linus Torvalds.

LSI Logic, AcceleRAID, eXtremeRAID, MegaRAID e Mylex sono marchi o marchi registrati della LSI Logic Corp.

M-Systems e DiskOnChip sono marchi o marchi registrati della M-Systems Flash Disk Pioneers, Ltd.

Macromedia, Flash, e Shockwave sono marchi o marchi registrati della Macromedia, Inc. negli Stati Uniti e/o in altri paesi.

Microsoft, IntelliMouse, MS-DOS, Outlook, Windows, Windows Media e Windows NT sono marchi o marchi registrati della Microsoft Corporation negli Stati Uniti e/o in altri paesi.

Netscape e Netscape Navigator sono marchi registrati della Netscape Communications Corporation negli Stati Uniti e in altri paesi.

GateD e NextHop sono marchi registrati e non registrati della NextHop negli Stati Uniti e in altri paesi.

Motif, OSF/1, e UNIX sono marchi registrati e IT DialTone e The Open Group sono marchi del The Open Group negli Stati Uniti e in altri paesi.

Oracle <65533> un marchio registrato della Oracle Corporation.

PowerQuest e PartitionMagic sono marchi registrati della PowerQuest Corporation negli Stati Uniti e/o in altri paesi.

RealNetworks, RealPlayer, e RealAudio sono marchi registrati della RealNetworks, Inc.

Red Hat e RPM sono marchi o marchi registrati della Red Hat, Inc. negli Stati Uniti e in altri paesi.

SAP, R/3, e mySAP sono marchi o marchi registrati della SAP AG in Germania e in molti altri paesi in tutto il mondo.

Sun, Sun Microsystems, Java, Java Virtual Machine, JavaServer Pages, JDK, JRE, JSP, JVM, Netra, Solaris, StarOffice, Sun Blade, Sun Enterprise, Sun Fire, SunOS, e Ultra sono marchi o marchi registrati della Sun Microsystems, Inc. negli Stati Uniti e in altri paesi.

Symantec e Ghost sono marchi registrati della Symantec Corporation negli Stati Uniti e in altri paesi.

MATLAB <65533> un marchio registrato della The MathWorks, Inc.

SpeedTouch <65533> un marchio di Thomson.

U.S. Robotics e Sportster sono marchi registrati della U.S. Robotics Corporation.

VMware <65533> un marchio della VMware, Inc.

Waterloo Maple e Maple sono marchi o marchi registrati della Waterloo Maple Inc.

Mathematica <65533> un marchio registrato della Wolfram Research, Inc.

XFree86 <65533> un marchio della The XFree86 Project, Inc.

Ogg Vorbis e Xiph.Org sono marchi di Xiph.Org.

Molti dei nomi identificativi usati dai produttori e dai venditori per distinguere i loro prodotti sono anche dei marchi. Quando questi nomi appaiono nel libro, e il FreeBSD Project <65533> al corrente del marchio, vengono fatti seguire dal simbolo “™” o “<65533>”.

# Sommario

<b>Prefazione .....</b>	<b>xii</b>
<b>I. Per Cominciare .....</b>	<b>xviii</b>
1 Introduzione .....	1
1.1 Sinossi.....	1
1.2 Benvenuto in FreeBSD!.....	1
1.3 Informazioni sul FreeBSD Project.....	4
2 Installazione di FreeBSD .....	10
2.1 Sinossi.....	10
2.2 Compiti Prima dell'Installazione.....	10
2.3 Iniziare l'Installazione .....	16
2.4 Introduzione a Sysinstall.....	21
2.5 Allocazione dello Spazio su Disco .....	26
2.6 Scegliere Cosa Installare.....	38
2.7 Scegli il Tuo Media di Installazione .....	41
2.8 Procedere con l'Installazione.....	42
2.9 Post-installazione.....	43
2.10 Hardware Supportato .....	84
2.11 Localizzazione dei guasti.....	84
2.12 Guida per un'Installazione Avanzata .....	86
2.13 Preparare i Propri Media di Installazione .....	87
3 Basi di Unix.....	94
3.1 Sinossi.....	94
3.2 Console Virtuali e Terminali.....	94
3.3 I Permessi.....	97
3.4 Struttura delle Directory .....	100
3.5 Organizzazione del Disco .....	102
3.6 Montaggio e Smontaggio dei File system .....	107
3.7 I Processi.....	110
3.8 I Demoni, i Segnali, e come Uccidere i Processi.....	111
3.9 Le Shell .....	113
3.10 Editor di Testo.....	115
3.11 Dispositivi e Nodi di Dispositivo.....	116
3.12 Formati dei Binari .....	116
3.13 Per Maggiori Informazioni .....	118
4 Installazione delle Applicazioni: Port e Package .....	121
4.1 Sinossi.....	121
4.2 Uno Sguardo all'Installazione del Software .....	121
4.3 Ricerca della Propria Applicazione .....	123
4.4 Utilizzo del Sistema dei Package.....	124
4.5 Utilizzo della Collezione dei Port.....	126
4.6 Attività del Dopo Installazione .....	134
4.7 Avere a che Fare con Port non Funzionanti .....	135
5 L'X Window System .....	136
5.1 Sinossi.....	136
5.2 Capire X.....	136

5.3 Installazione di X11 .....	139
5.4 La Configurazione di X11 .....	139
5.5 Usare i Font in X11.....	143
5.6 L'X Display Manager .....	147
5.7 Desktop Environment .....	150
<b>II. Compiti Ordinari .....</b>	<b>155</b>
6 Applicazioni Desktop .....	156
6.1 Sinossi.....	156
6.2 Browser.....	156
6.3 Produttività.....	160
6.4 Visualizzatori di Documenti .....	162
6.5 Bilancio.....	164
6.6 Sommario.....	165
7 Multimedia .....	167
7.1 Sinossi.....	167
7.2 Configurazione della Scheda Audio .....	167
7.3 Audio MP3.....	171
7.4 Riproduzione Video .....	174
7.5 Configurazione delle Schede TV .....	182
7.6 Scanner di immagini.....	183
8 Configurazione del Kernel di FreeBSD.....	188
8.1 Synopsis .....	188
8.2 Perché creare un kernel custom?.....	188
8.3 Compilare ed installare un Kernel Custom .....	189
8.4 Il File di Configurazione.....	191
8.5 Se Qualcosa Va Male .....	204
9 Stampa.....	206
9.1 Sinossi.....	206
9.2 Introduction.....	206
9.3 Basic Setup .....	206
9.4 Advanced Printer Setup .....	206
9.5 Using Printers .....	206
9.6 Alternatives to the Standard Spooler .....	206
9.7 Troubleshooting .....	206
10 Compatibilità con i Binari di Linux.....	207
10.1 Sinossi.....	207
10.2 Installazione .....	207
10.3 Installazione di Mathematica®.....	210
10.4 Installazione di Maple™.....	212
10.5 Installazione di MATLAB® .....	214
10.6 Installazione di Oracle® .....	217
10.7 Installazione di SAP®/R/3® .....	220
10.8 Argomenti Avanzati .....	241

<b>III. Amministrazione del Sistema</b>	<b>243</b>
11 Configurazione e Messa a Punto	244
11.1 Sinossi	244
11.2 Configurazione Iniziale	244
11.3 Configurazione Principale	246
11.4 Configurazione delle Applicazioni	246
11.5 Avvio dei Servizi	247
11.6 Configurare l'Utility cron	249
11.7 Usare rc con FreeBSD	251
11.8 Configurazione delle Interfacce di Rete	252
11.9 Host Virtuali	258
11.10 File di Configurazione	259
11.11 Messa a Punto con sysctl	263
11.12 Messa a Punto dei Dischi	264
11.13 Messa a Punto dei Limiti del Kernel	268
11.14 Aggiunta di Spazio di Swap	271
11.15 Gestione dell'Energia e delle Risorse	272
11.16 Usare e Debuggare ACPI di FreeBSD	273
12 La Procedura di Avvio di FreeBSD	280
12.1 Sinossi	280
12.2 Il Problema dell'Avvio	280
12.3 Il Boot Manager e le Fasi di Boot	281
12.4 Interazione con il Kernel Durante l'Avvio	285
12.5 Device Hints	286
12.6 Init: Inizializzazione del Controllo dei Processi	286
12.7 Sequenza di Spegnimento	288
13 Gestione degli Utenti e degli Account di Base	289
13.1 Sinossi	289
13.2 Introduction	289
13.3 The Superuser Account	289
13.4 System Accounts	289
13.5 User Accounts	289
13.6 Modifying Accounts	289
13.7 Limiting Users	289
13.8 Personalizing Users	289
13.9 Groups	289
14 Sicurezza	291
14.1 Sinossi	291
14.2 Introduzione	291
14.3 Rendere sicuro FreeBSD	293
14.4 DES, MD5 e Crypt	299
14.5 Password One-time	300
14.6 TCP Wrappers	301
14.7 <b>KerberosIV</b>	301
14.8 <b>Kerberos5</b>	301
14.9 OpenSSL	301
14.10 IPsec	301
14.11 OpenSSH	301

14.12 File System Access Control Lists .....	302
14.13 Monitoring Third Party Security Issues.....	302
14.14 FreeBSD Security Advisories.....	302
14.15 Process Accounting .....	302
15 Jail .....	303
15.1 Sinossi.....	303
15.2 Termini Relativi alle Jail.....	303
15.3 Introduzione.....	304
15.4 Creare e Controllare la Jail .....	305
15.5 Messa a Punto ed Amministrazione .....	306
15.6 Applicazioni di Jail.....	308
16 Mandatory Access Control.....	314
16.1 Sinossi.....	314
16.2 Key Terms in this Chapter .....	314
16.3 Explanation of MAC.....	314
16.4 Understanding MAC Labels .....	314
16.5 Module Configuration.....	314
16.6 The MAC bsdextended Module.....	314
16.7 The MAC ifoff Module.....	314
16.8 The MAC portacl Module.....	314
16.9 MAC Policies with Labeling Features.....	314
16.10 The MAC partition Module .....	314
16.11 The MAC Multi-Level Security Module .....	315
16.12 The MAC Biba Module .....	315
16.13 The MAC LOMAC Module .....	315
16.14 Implementing a Secure Environment with MAC .....	315
16.15 Another Example: Using MAC to Constrain A Web Server .....	315
16.16 An Example of a MAC Sandbox .....	315
16.17 Troubleshooting the MAC Framework.....	315
17 Auditing degli Eventi di Sicurezza.....	316
17.1 Sinossi.....	316
17.2 Termini chiave - Parole da conoscere .....	316
17.3 Installare il Supporto Audit .....	317
17.4 Configurazione dell' Audit .....	317
17.5 Amministrare il Sottosistema Audit .....	320
18 Archiviazione dei Dati.....	324
18.1 Sinossi.....	324
18.2 Device Names .....	324
18.3 Adding Disks .....	324
18.4 RAID.....	324
18.5 Creating and Using Optical Media (CDs & DVDs) .....	324
18.6 Creating and Using Floppy Disks.....	324
18.7 Creating and Using Data Tapes .....	324
18.8 Backups to Floppies.....	325
18.9 Backup Basics.....	325
18.10 Network, Memory, and File-Based File Systems .....	325
18.11 File System Snapshots .....	325
18.12 File System Quotas .....	325

18.13 Encrypting Disk Partitions.....	325
18.14 Encrypting Swap Space .....	325
19 GEOM: Framework modulare per la trasformazione del disco .....	326
19.1 Sinossi.....	326
19.2 Introduzione a GEOM .....	326
19.3 RAID0 - Striping .....	326
19.4 RAID1 - Mirroring .....	328
20 Il Gestore di Volumi Vinum .....	331
20.1 Sinossi.....	331
20.2 Dischi Troppo Piccoli .....	331
20.3 Colli di Bottiglia nell'Accesso.....	331
20.4 Integrità dei Dati .....	333
20.5 Oggetti Vinum .....	334
20.6 Alcuni Esempi .....	336
20.7 Nomenclatura degli Oggetti.....	341
20.8 Configurare Vinum .....	344
20.9 Usare Vinum nel Filesystem Root .....	345
21 Virtualizzazione.....	351
21.1 Sinossi.....	351
21.2 FreeBSD as a Guest OS.....	351
21.3 FreeBSD as a Host OS.....	351
22 Localizzazione - Uso e Impostazione dell'I18N/L10N.....	352
22.1 Sinossi.....	352
22.2 Principi di Base.....	352
22.3 Come Utilizzare la Localizzazione.....	353
22.4 Compilazione dei Programmi con Supporto I18N .....	359
22.5 Localizzazione di FreeBSD con Lingue Particolari .....	359
23 Lo Stato dell'Arte.....	363
23.1 Sinossi.....	363
23.2 FreeBSD-CURRENT vs. FreeBSD-STABLE .....	363
23.3 Synchronizing Your Source .....	363
23.4 Using make world.....	363
23.5 Tracking for multiple machines.....	363
<b>IV. Comunicazione di Rete.....</b>	<b>364</b>
24 Comunicazioni Seriali .....	365
24.1 Sinossi.....	365
24.2 Introduzione.....	365
24.3 Terminali.....	371
24.4 Servizio di Ricezione Chiamate.....	375
24.5 Servizio di Effettuazione Chiamate .....	383
24.6 Impostazione della Console Seriale.....	386
25 PPP e SLIP .....	395
25.1 Sinossi.....	395
25.2 Using User PPP.....	395
25.3 Using Kernel PPP .....	395
25.4 Using <b>PPP</b> over Ethernet (PPPoE).....	395
25.5 Using <b>PPP</b> over ATM (PPPoA).....	395

25.6 Using SLIP .....	395
26 Posta Elettronica.....	396
26.1 Sinossi.....	396
26.2 Utilizzo della Posta Elettronica .....	396
26.3 Configurazione di <b>sendmail</b> .....	399
26.4 Sostituzione del proprio Mail Transfer Agent .....	401
26.5 Risoluzione dei Problemi.....	404
26.6 Argomenti Avanzati .....	407
26.7 SMTP con UUCP .....	409
26.8 Configurazione del Sistema di Posta solo per l'Invio.....	411
26.9 Uso della Posta con una Connessione Dialup.....	412
26.10 Autenticazione SMTP.....	413
26.11 Mail User Agent .....	415
26.12 Usare fetchmail.....	421
26.13 Usare procmail.....	422
27 Server di rete .....	424
27.1 Sinossi.....	424
27.2 Il "Super-Server" <b>inetd</b> .....	424
27.3 Network File System (NFS) .....	428
27.4 Network Information System (NIS/YP) .....	434
27.5 Configurazione Automatica della Rete (DHCP).....	450
27.6 Domain Name System (DNS) .....	455
27.7 Apache HTTP Server.....	464
27.8 File Transfer Protocol (FTP).....	468
27.9 Servizi di File e Stampa per client Microsoft®<65533>Windows (Samba) .....	469
27.10 Sincronizzazione del Clock con NTP .....	472
28 Firewall.....	476
28.1 Introduzione.....	476
28.2 Concetti sui Firewall.....	476
28.3 Firewall come Applicazioni Software .....	476
28.4 Il Firewall PF (Packet Filter) .....	476
28.5 Il Firewall IPF (IPFILTER) .....	476
28.6 IPFW .....	476
29 Networking Avanzato .....	477
29.1 Sinossi.....	477
29.2 Gateways e Routes.....	477
29.3 Wireless .....	477
29.4 Bluetooth.....	477
29.5 Bridging .....	477
29.6 Modalit<65533> senza dischi.....	477
29.7 ISDN .....	477
29.8 NAT.....	477
29.9 PLIP .....	477
29.10 IPv6.....	477
29.11 ATM.....	478

<b>V. Appendici .....</b>	<b>479</b>
A. Ottenere FreeBSD .....	480
A.1 Editori di CDROM e DVD .....	480
A.2 Siti FTP .....	482
A.3 CVS Anonimo .....	492
A.4 Uso di CTM .....	495
A.5 Uso di CVSup .....	499
A.6 Usare Portsnap .....	520
A.7 Tag CVS .....	523
A.8 Siti AFS .....	527
A.9 Siti rsync .....	528
B. Bibliografia .....	530
B.1 Libri & Riviste Specifiche su FreeBSD .....	530
B.2 Guide per gli Utenti .....	531
B.3 Guide per gli Amministratori .....	532
B.4 Guide per i Programmatori .....	532
B.5 Architettura del Sistema Operativo .....	533
B.6 Riferimenti sulla Sicurezza .....	533
B.7 Riferimenti sull'Hardware .....	534
B.8 Storia di UNIX® .....	534
B.9 Riviste e Giornali .....	535
C. Risorse su Internet .....	536
C.1 Mailing Lists .....	536
C.2 Newsgroup Usenet .....	553
C.3 Server World Wide Web .....	554
C.4 Indirizzi Email .....	560
C.5 Shell Accounts .....	561
D. Chiavi PGP .....	562
D.1 Cariche Ufficiali .....	562
D.2 Membri del Core Team .....	562
D.3 Sviluppatori .....	564
<b>Glossario di FreeBSD .....</b>	<b>643</b>
<b>Colophon .....</b>	<b>664</b>

# Lista delle Tabelle

2-1. Esempio di Inventario dei Dispositivi .....	11
2-2. Schema di Partizionamento per il Primo Disco .....	32
2-3. Schema di Partizionamento per Dischi Successivi .....	33
2-4. Profili di sicurezza disponibili .....	51
2-5. Nomi e Significati delle Immagini ISO di FreeBSD 4.x .....	88
2-6. Nomi e Significati delle Immagini ISO di FreeBSD 5.x .....	89
3-1. Codici dei Dispositivi Disco .....	106
20-1. Organizzazione dei Plex Vinum .....	335
24-1. Cavo Null-Modem DB-25 / DB-25 .....	366
24-2. Cavo Null-Modem DB-9 / DB-9 .....	366
24-3. Cavo Null-Modem DB-9 / DB-25 .....	367
24-4. Nomi dei Segnali .....	375

# Prefazione

## A chi si rivolge

Gli utenti alla prime armi con FreeBSD scopriranno che la prima sezione di questo libro guida l'utente attraverso il processo di installazione di FreeBSD e introduce delicatamente i concetti e le convenzioni su cui si basa UNIX®. Affrontare questa sezione richiede poco più che il desiderio di esplorare, e l'abilità di far propri i nuovi concetti appena vengono introdotti.

Una volta superata questa distanza, la seconda sezione, ben più grande, del Manuale è una guida di riferimento completa a tutti i tipi di argomenti di interesse per l'amministratore di un sistema FreeBSD. Alcuni di questi capitoli suggeriscono di effettuare prima la lettura di qualche altro capitolo, e questo è evidenziato nel sommario all'inizio di ogni capitolo.

Per una lista di fonti di informazioni aggiuntive, guarda l'Appendice B.

## Note alla Edizione Italiana

La traduzione di questo manuale sta vedendo impegnate numerose persone facenti parte del FreeBSD Italian Documentation Project (<http://www.gufi.org/~alex/>). Il progetto è partito da una iniziativa del Gruppo Utenti FreeBSD Italia (GUFi) (<http://www.gufi.org/>) ed è coordinato da Alex Dupre <[ale@FreeBSD.org](mailto:ale@FreeBSD.org)>, con l'ausilio della mailing list <[traduzioni@gufi.org](mailto:traduzioni@gufi.org)>.

Come puoi vedere, il lavoro di traduzione è ancora in corso ed è portato avanti esclusivamente da volontari. Le persone che hanno contribuito (o stanno contribuendo) alla realizzazione del progetto sono, in ordine sparso:

- Alex Dupre <[ale@FreeBSD.org](mailto:ale@FreeBSD.org)>
- Daniele Mari <[daniele@cct.it](mailto:daniele@cct.it)>
- Eugenio Modesti <[eugenio@openbeer.it](mailto:eugenio@openbeer.it)>
- Fulvio Mariola <[freedom\\_3@virgilio.it](mailto:freedom_3@virgilio.it)>
- Gabriele Framarin <[gabrielef@zeropiu.it](mailto:gabrielef@zeropiu.it)>
- Gianmarco Giovannelli <[gmarco@scotty.masternet.it](mailto:gmarco@scotty.masternet.it)>
- Gianluca Sordiglioni <[inzet@gufi.org](mailto:inzet@gufi.org)>
- Gian Marco Auzas <[kaosweb@yahoo.it](mailto:kaosweb@yahoo.it)>
- Lapo Luchini <[lapo@lapo.it](mailto:lapo@lapo.it)>
- Luca Cardone <[luca@xunil.it](mailto:luca@xunil.it)>
- Marco Trentini <[mark@remotelab.org](mailto:mark@remotelab.org)>
- Matteo Riondato <[rionda@gufi.org](mailto:rionda@gufi.org)>
- Massimiliano Stucchi <[max@gufi.org](mailto:max@gufi.org)>
- Nicola Vitale <[nivit@libero.it](mailto:nivit@libero.it)>
- Dario Billo <[rodario@libero.it](mailto:rodario@libero.it)>

- Rudy Lamarca <rudy@tzone.it>
- Salvo Bartolotta <bartequi@neomedia.it>
- Gabriele Renzi <surrender\_it@yahoo.it>
- Valerio Daelli <valerio.daelli@gmail.com>
- Davide Cittaro <daweonline@gmail.com>

## Organizzazione di Questo Libro

Questo libro <65533> diviso in cinque sezioni distinte logicamente. La prima sezione, *Per Cominciare*, copre l'installazione e l'uso basilare di FreeBSD. Ci si aspetta che il lettore segua questi capitoli in sequenza, possibilmente saltando i capitoli che trattano argomenti familiari. La seconda sezione, *Compiti Comuni* copre alcune funzionalità <65533> di FreeBSD frequentemente utilizzate. Questa sezione, e tutte le sezioni successive, possono essere lette non in ordine. Ogni capitolo inizia con un succinto sommario che descrive ci <65533> che il capitolo copre e ci <65533> che il lettore dovrebbe aspettarsi di conoscere dopo la lettura dello stesso. Questo ha l'intenzione di permettere al lettore di trovare velocemente i capitoli di proprio interesse. La terza sezione, *Amministrazione del Sistema*, copre argomentazioni di amministrazione. La quarta sezione *Comunicazione di Rete*, copre argomenti di rete e relativi servizi. La quinta sezione contiene appendici con informazioni di riferimento.

### *Capitolo 1, Introduzione*

Introduce FreeBSD ai nuovi utenti. Descrive la storia del FreeBSD Project, gli obiettivi e il modello di sviluppo.

### *Capitolo 2, Installazione*

Segue l'utente attraverso l'intera procedura di installazione. Sono trattati alcuni argomenti avanzati di installazione, come l'installazione attraverso la console seriale.

### *Capitolo 3, Basi di UNIX*

Tratta i comandi e le funzionalità <65533> di base del sistema operativo FreeBSD. Se hai familiarità <65533> con Linux® o con altri tipi di UNIX allora puoi probabilmente saltare questo capitolo.

### *Capitolo 4, Installazione delle Applicazioni*

Copre l'installazione del software di terze parti sia con l'innovativo "Ports Collection" di FreeBSD che con i comuni pacchetti binari.

### *Capitolo 5, L'X Window System*

Descrive X Window System in generale e l'uso di X11 su FreeBSD in particolare. Inoltre descrive i comuni ambienti desktop **KDE** e **GNOME**.

### *Capitolo 6, Applicazioni Desktop*

Elenca le più <65533> comuni applicazioni desktop, come browser web e suite di produttività <65533>, e descrive come installarle su FreeBSD.

### *Capitolo 7, Multimedia*

Mostra come configurare il supporto audio/video per il sistema. Inoltre descrive alcune applicazioni di esempio.

### *Capitolo 8, Configurazione del Kernel di FreeBSD*

Spiega perché potresti aver bisogno di configurare un nuovo kernel e fornisce istruzioni dettagliate per la configurazione, la creazione, e l'installazione di un kernel personalizzato.

### *Capitolo 9, Stampa*

Spiega come gestire le stampanti su FreeBSD, incluse informazioni sulle pagine banner, sull'accounting di stampa, e sulla configurazione iniziale.

### *Capitolo 10, Compatibilità con i Binari di Linux*

Descrive le caratteristiche di compatibilità con Linux di FreeBSD. Inoltre fornisce dettagliate istruzioni sull'installazione di molte comuni applicazioni Linux come **Oracle®**, **SAP®**, **R/3®**, e **Mathematica®**.

### *Capitolo 11, Configurazione e Messa a Punto*

Descrive i parametri disponibili agli amministratori di sistema per ottimizzare le performance di un sistema FreeBSD. Inoltre descrive i vari file di configurazione usati in FreeBSD e dove trovarli.

### *Capitolo 12, La Procedura di Avvio*

Descrive la procedura di avvio di FreeBSD e spiega come controllare questo processo con le opzioni di configurazione.

### *Capitolo 13, Gestione degli Utenti e degli Account di Base*

Descrive la creazione e la manipolazione degli account degli utenti. Inoltre parla delle limitazioni delle risorse che possono essere impostate sugli utenti e di altri compiti di gestione degli account.

### *Capitolo 14, Sicurezza*

Elenca vari tool disponibili per aiutarti a mantenere il tuo sistema FreeBSD sicuro, inclusi Kerberos, IPsec, OpenSSH.

### *Capitolo 15, Jail*

Descrive il funzionamento delle jail, e i miglioramenti rispetto al tradizionale supporto chroot di FreeBSD.

### *Capitolo 16, Controllo di Accesso Vincolato*

Descrive il Controllo di Accesso Vincolato (MAC) e come questo meccanismo può essere usato per fortificare un sistema FreeBSD.

### *Capitolo 17, Controllo degli Eventi di Sicurezza*

Descrive cos'è il Controllo degli Eventi di FreeBSD, come può essere abilitato, configurato, e come i log possano essere ispezionati o monitorati.

### *Capitolo 18, Archiviazione dei Dati*

Descrive come gestire i dispositivi di archiviazione e i file system con FreeBSD. Questo include dischi fisici, array RAID, dispositivi ottici e a nastro, dischi di memoria, e file system di rete.

### *Capitolo 19, GEOM*

Descrive cos'è il framework GEOM in FreeBSD e come configurare vari livelli di RAID supportati.

### *Capitolo 20, Vinum*

Descrive come usare Vinum, un gestore di volumi che permette di creare dischi logici indipendenti dal dispositivo, con supporto RAID-0, RAID-1 e RAID-5 via software.

### *Capitolo 21, Virtualizzazione*

Descrive cosa offrono i sistemi di virtualizzazione, e come possano essere usati con FreeBSD.

### *Capitolo 22, Localizzazione*

Descrive come usare FreeBSD in altre lingue oltre all'inglese. Copre la localizzazione a livello sia del sistema che applicativo.

### *Capitolo 23, Lo Stato dell'Arte*

Spiega le differenze tra FreeBSD-STABLE, FreeBSD-CURRENT, e le release FreeBSD. Descrive quali utenti possano trarre beneficio seguendo un sistema di sviluppo e spiega come effettuare questa procedura.

### *Capitolo 24, Comunicazioni Seriali*

Spiega come connettere terminali e modem al tuo sistema FreeBSD sia per connessioni in ingresso che in uscita.

### *Capitolo 25, PPP e SLIP*

Descrive come usare PPP, SLIP, o PPP over Ethernet per connettersi a sistemi remoti con FreeBSD.

### *Capitolo 26, Posta Elettronica*

Spiega i differenti componenti di un mail server e introduce semplici configurazioni per il mail server pi<65533> comune: **sendmail**.

### *Capitolo 27, Servizi di Rete*

Fornisce istruzioni dettagliate e file di configurazione di esempio per erigere la tua macchina FreeBSD come un server NFS (Network File System), un server per la risoluzione dei nomi, un server NIS (Network Information System), o un server per la sincronizzazione dell'ora.

### *Capitolo 28, Firewall*

Illustra la filosofia dei firewall software e fornisce informazioni dettagliate sulla configurazione dei diversi firewall disponibili su FreeBSD.

### *Capitolo 29, Networking Avanzato*

Descrive molti argomenti sul networking, incluso come condividere una connessione a Internet con altri computer sulla stessa LAN, argomenti di routing avanzati, rete wireless, Bluetooth®, ATM, IPv6, e altro ancora.

### *Appendice A, Ottenere FreeBSD*

Elenca varie fonti per ottenere FreeBSD su CD-ROM o DVD cos<65533> come vari siti su Internet che permettono di scaricare e installare FreeBSD.

### *Appendice B, Bibliografia*

Questo libro tocca svariati argomenti che possono lasciarti desideroso di spiegazioni pi<65533> dettagliate. La bibliografia elenca molti ottimi libri che sono referenziati nel testo.

### Appendice C, Risorse su Internet

Elenca i numerosi forum disponibili per gli utenti FreeBSD dove poter inviare domande e intraprendere conversazioni tecniche su FreeBSD.

### Appendice D, Chiavi PGP

Elenca i fingerprint PGP di molti sviluppatori di FreeBSD.

## Convenzioni usate in questo libro

Per fornire un testo consistente e facile da leggere, sono state seguite numerose convenzioni in tutto il libro.

## Convenzioni Tipografiche

### Italico

Un font *italico* <65533> per i nomi dei file, per gli URL, per il testo enfaticizzato, e per il primo utilizzo dei termini tecnici.

### Monospazio

Un font `monospazio` <65533> usato per i messaggi di errore, i comandi, le variabili di ambiente, i nomi dei port, i nomi di host, i nomi degli utenti, i nomi dei gruppi, i nomi dei device, le variabili, e i frammenti di codice.

### Grassetto

Un font in **grassetto** <65533> per le applicazioni, i comandi, e i tasti.

## Input dell'Utente

I tasti sono visualizzati in **grassetto** per differenziarli dal testo normale. Le combinazioni di tasti che devono essere digitate contemporaneamente sono visualizzate con un '+' tra i tasti, come:

### **Ctrl+Alt+Del**

Significa che l'utente deve premere i tasti **Ctrl**, **Alt**, e **Del** nello stesso momento.

I tasti che devono essere digitati in sequenza saranno separati da virgole, come per esempio:

### **Ctrl+X, Ctrl+S**

Vuol dire che l'utente deve digitare i tasti **Ctrl** e **X** contemporaneamente e poi i tasti **Ctrl** e **S**.

## Esempi

Gli esempi che iniziano con `E:\>` indicano un comando MS-DOS®. A meno di note specifiche, questi comandi possono essere eseguiti da una finestra "Prompt dei comandi" in un moderno ambiente Microsoft®<65533>Windows®.

```
E:\> tools\fdimage floppies\kern.flp A:
```

Gli esempi che iniziano con `#` indicano un comando che deve essere invocato dal superuser in FreeBSD. Puoi effettuare il login come `root` per digitare il comando, o loggarti con il tuo normale account e usare `su(1)` per acquisire i privilegi da superuser.

```
# dd if=kern.flp of=/dev/fd0
```

Gli esempi che iniziano con % indicano un comando che deve essere eseguito da un normale utente. Dove non indicato, <65533> usata la sintassi C-shell per impostare variabili di ambiente e altri comandi di shell.

```
% top
```

## Riconoscimenti

Il libro che stai leggendo rappresenta gli sforzi di molte centinaia di persone in tutto il mondo. Sia che abbiano inviato correzioni per errori di battitura, sia che abbiano inviato interi capitoli, tutti i contributi sono stati utili.

Molte società hanno supportato lo sviluppo di questo documento pagando gli autori per lavorarci sopra a tempo pieno, pagando per la pubblicazione, ecc. In particolare BSDi (successivamente acquisita da Wind River Systems (<http://www.windriver.com>)) ha pagato i membri del FreeBSD Documentation Project per lavorare a tempo pieno sul miglioramento di questo libro fino alla pubblicazione della prima edizione inglese stampata nel Marzo 2000 (ISBN 1-57176-241-8). Wind River Systems poi ha pagato numerosi autori aggiuntivi per fare una serie di miglioramenti all'infrastruttura di stampa e per aggiungere altri capitoli al testo. Questo lavoro <65533> culminato nella pubblicazione della seconda edizione inglese stampata nel Novembre 2001 (ISBN 1-57176-303-1). Nel 2003-2004, FreeBSD Mall, Inc (<http://www.freebsdmail.com>), ha pagato diversi contributori per migliorare il Manuale in preparazione per la terza edizione inglese cartacea.

# I. Per Cominciare

Questa parte del Manuale di FreeBSD <65533> per gli utenti e gli amministratori che si affacciano a FreeBSD. Questi capitoli:

- Ti introdurranno a FreeBSD.
- Ti guideranno attraverso il processo di installazione.
- Ti insegneranno le basi e i fondamenti di UNIX.
- Ti mostreranno come installare la variet<65533> delle applicazioni di terze parti disponibili per FreeBSD.
- Ti introdurranno a X, il sistema a finestre di UNIX, e ti spiegheranno come configurare un ambiente desktop che ti renda pi<65533> produttivo.

Abbiamo cercato di mantenere il numero di riferimenti in avanti nel testo al minimo cos<65533> che tu possa leggere questa sezione del Manuale dall'inizio alla fine con il minimo scorrimento di pagine possibile.

# Capitolo 1 Introduzione

*Ristrutturato, riorganizzato, e in parte riscritto da Jim Mock.*

## 1.1 Sinossi

Grazie per il tuo interesse per FreeBSD! Il seguente capitolo tratta vari aspetti del FreeBSD Project, come la sua storia, gli obiettivi, il modello di sviluppo e cos'è via.

Dopo aver letto questo capitolo, saprai:

- Come si relaziona FreeBSD rispetto agli altri sistemi operativi per computer.
- La storia del FreeBSD Project.
- Gli obiettivi del FreeBSD Project.
- Le basi del modello di sviluppo open source di FreeBSD.
- E naturalmente: da dove deriva il nome "FreeBSD".

## 1.2 Benvenuto in FreeBSD!

FreeBSD è un sistema operativo basato su 4.4BSD-Lite per computer Intel (x86 e Itanium®), DEC Alpha™, e Sun UltraSPARC®. Port verso altre architetture sono stati avviati. Puoi anche leggere la storia di FreeBSD, o la release corrente. Se sei interessato a contribuire in qualche modo al progetto (codice, hardware, fondi), leggi l'articolo Contribuire a FreeBSD ([http://www.FreeBSD.org/doc/en\\_US.ISO8859-1/articles/contributing/index.html](http://www.FreeBSD.org/doc/en_US.ISO8859-1/articles/contributing/index.html)).

### 1.2.1 Cosa puoi fare FreeBSD?

FreeBSD ha molte caratteristiche degne di nota. Alcune di queste sono:

- *Multitasking preemptive* con adattamento dinamico della priorità per assicurare una condivisione regolare ed equa del computer ad applicazioni e utenti, persino sotto i carichi più pesanti.
- *Facility multiutente* che permettono a molte persone di usare un sistema FreeBSD contemporaneamente per cose diverse. Questo significa, per esempio, che le periferiche di sistema come stampanti e unità a nastro sono correttamente condivise tra tutti gli utenti sul sistema o sulla rete e che possono essere posti limiti individuali ad utenti o gruppi di utenti sulla risorsa, proteggendo le risorse di sistema critiche dall'uso eccessivo.
- Un solido *sistema di rete TCP/IP* con supporto a standard industriali quali SCTP, DHCP, NFS, NIS, PPP, SLIP, IPsec, e IPv6. Questo significa che la tua macchina FreeBSD può interagire facilmente con altri sistemi ed anche agire come server aziendale, fornendo funzioni vitali come NFS (accesso remoto ai file) e servizi e-mail oppure mettere la tua organizzazione su Internet con servizi WWW, FTP, routing e firewall (sicurezza).
-

La *protezione della memoria* assicura che le applicazioni (o gli utenti) non possano interferire l'una con l'altra. Una applicazione che andrà in crash non influirà sulle altre in alcun modo.

- FreeBSD è un sistema operativo a 32 bit (64 bit su Alpha Itanium, AMD64, e UltraSPARC) ed è stato progettato come tale sin dall'inizio.

•

Lo standard industriale *X Window System* (X11R7) fornisce una interfaccia grafica utente (GUI) al costo di una comune scheda VGA ed un monitor e viene fornito con i sorgenti.

•

*Compatibilità binaria* con molti programmi sviluppati per Linux, SCO, SVR4, BSDI e NetBSD.

- Nella collezione di *port* e *package* per FreeBSD sono disponibili migliaia di applicazioni pronte a partire. Perché cercare sulla rete quando puoi trovare qui tutto quello che ti serve?
- Su Internet sono disponibili migliaia di applicazioni aggiuntive e *facili da portare*. FreeBSD è compatibile a livello di codice sorgente con la maggior parte dei sistemi UNIX commerciali e così la maggior parte delle applicazioni richiedono poche modifiche per essere compilate, se non nessuna.

•

La *memoria virtuale* paginata su richiesta e il progetto con "VM/buffer cache" integrati soddisfa efficientemente le applicazioni con grandi appetiti di memoria mantenendo ancora la risposta interattiva per altri utenti.

•

Il supporto *SMP* per macchine con CPU multiple.

•

una dotazione completa di strumenti di sviluppo per C, C++, e Fortran. Sono inoltre disponibili molti linguaggi aggiuntivi per ricerca avanzata e sviluppo nella collezione di port e package.

•

Avere il *codice sorgente* dell'intero sistema significa avere un alto grado di controllo sull'ambiente. Perché essere vincolati ad una soluzione proprietaria alla mercé del tuo fornitore quando puoi avere un sistema veramente aperto?

- Estesa *documentazione online*.
- E molto altro!

FreeBSD è basato sulla release 4.4BSD-Lite del Computer Systems Research Group (CSRG) dell'Università della California di Berkeley, e porta avanti l'inconfondibile tradizione di sviluppo dei sistemi BSD. In aggiunta all'ottimo lavoro fornito dal CSRG, il FreeBSD Project ha speso molte centinaia di ore nella fine regolazione del sistema per le massime prestazioni e affidabilità nelle situazioni di carico che si possono trovare nella vita reale. Mentre molti giganti commerciali hanno difficoltà nel campo dei sistemi operativi per PC con queste caratteristiche, prestazioni e affidabilità, FreeBSD le può offrire ora!

Le applicazioni nelle quali FreeBSD può essere impiegato sono veramente limitate solo dalla tua immaginazione. Dallo sviluppo software all'automazione in fabbrica, dal controllo dell'inventario alla correzione dell'azimut delle antenne remote dei satelliti; se può essere fatto con un prodotto UNIX commerciale allora può essere fatto anche con FreeBSD! FreeBSD beneficia significativamente anche da letteralmente migliaia di applicazioni di alta qualità sviluppate da centri di ricerca e università di

tutto il mondo, spesso disponibili a poco prezzo o gratuite. Sono anche disponibili applicazioni commerciali e compaiono in numero maggiore ogni giorno.

Poichè il codice sorgente dello stesso FreeBSD normalmente disponibile, il sistema può anche essere personalizzato ad un livello inimmaginabile per applicazioni o progetti particolari, e in modi non generalmente possibili con i sistemi operativi della maggior parte dei produttori commerciali. Ecco solo alcuni esempi di alcune delle applicazioni nelle quali attualmente la gente sta usando FreeBSD:

- *Servizi Internet:* Il robusto sistema di rete TCP/IP di FreeBSD lo rende una piattaforma ideale per una varietà di servizi Internet quali:

- server FTP
- server World Wide Web (standard o sicuri [SSL])
- instradamento IPv4 e IPv6
- Firewall e gateway NAT (“mascheramento dell’IP”).
- server di Posta Elettronica
- USENET News o Bulletin Board Systems
- E altro...

Con FreeBSD, puoi facilmente partire in piccolo con un PC a buon mercato della classe 386 e aggiornare poi ad un quadri-processore Xeon con dischi RAID se la tua azienda cresce.

- *Insegnamento:* Sei uno studente di informatica o legato al campo dell’ingegneria? Non c’è miglior modo di imparare i sistemi operativi, l’architettura dei computer e il networking che l’esperienza pratica e in profondità che FreeBSD può fornire. Il numero di pacchetti di CAD, di progettazione grafica e matematica disponibili gratuitamente lo rendono anche estremamente utile per coloro il cui interesse principale nei computer è vedere *altro* lavoro svolto!
- *Ricerca:* Con il codice sorgente disponibile per l’intero sistema, FreeBSD è una eccellente piattaforma per la ricerca nei sistemi operativi come pure per altre branche dell’informatica. La natura di libera circolazione di FreeBSD rende anche possibile a gruppi distanti di collaborare sulle idee o condividere lo sviluppo senza aver da preoccuparsi di accordi di licenza speciali o limitazioni su quello che può essere discusso in un forum pubblico.
- *Networking:* Ti serve un nuovo router? Un server dei nomi (DNS)? Un firewall per tenere la gente fuori dalla tua rete interna? FreeBSD può facilmente tramutare quel 386 inutilizzato o quel PC 486 che giace nell’angolo in un router avanzato con sofisticate capacità di filtraggio dei pacchetti.
- *Stazione di lavoro con X Window:* FreeBSD è un’ottima scelta come soluzione per un terminale X economico, usando il server X11 liberamente disponibile. Diversamente da un terminale X, FreeBSD permette a

molte applicazioni di girare localmente se desiderato, sollevando cos<65533> il carico da un server centrale. FreeBSD pu<65533> anche partire “senza disco”, rendendo le stazioni individuali persino pi<65533> economiche e facili da amministrare.

- 

*Sviluppo Software:* Di base FreeBSD arriva con un pieno complemento di strumenti di sviluppo incluso il rinnovato compilatore GNU C/C++ e il debugger.

FreeBSD <65533> disponibile sia in forma sorgente che binaria su CDROM, DVD e via FTP anonimo. Guarda l'Appendice A per maggiori informazioni su come ottenere FreeBSD.

## 1.2.2 Chi Usa FreeBSD?

FreeBSD <65533> usato per far funzionare alcuni dei pi<65533> grossi siti su Internet, inclusi:

- 

Yahoo! (<http://www.yahoo.com/>)

- 

Apache (<http://www.apache.org/>)

- 

Blue Mountain Arts (<http://www.bluemountain.com/>)

- 

Pair Networks (<http://www.pair.com/>)

- 

Sony Japan (<http://www.sony.co.jp/>)

- 

Netcraft (<http://www.netcraft.com/>)

- 

Weathernews (<http://www.wni.com/>)

- 

Supervalu (<http://www.supervalu.com/>)

- 

TELEHOUSE America (<http://www.telehouse.com/>)

- 

Sophos Anti-Virus (<http://www.sophos.com/>)

- 

JMA Wired (<http://www.jmawired.com/>)

e molti altri.

## 1.3 Informazioni sul FreeBSD Project

La sezione seguente fornisce alcune informazioni relative al progetto, includendo una breve storia, gli obiettivi, e il modello di sviluppo.

### 1.3.1 Breve storia di FreeBSD

*Contributo di Jordan Hubbard.*

Il FreeBSD Project ebbe la sua genesi nella prima parte del 1993, come una sorta di crescita oltremisura del “Patchkit Non Ufficiale di 386BSD” dagli ultimi tre coordinatori del patchkit: Nate Williams, Rod Grimes e me stesso.

Il nostro obiettivo originario era di produrre uno snapshot intermedio di 386BSD allo scopo di risolvere una serie di problemi che il meccanismo del patchkit non era semplicemente in grado di risolvere. Alcuni di voi potranno ricordare che il primo titolo funzionante per il progetto fu “386BSD 0.5” o “386BSD Interim” in riferimento a quel fatto.

386BSD era il sistema operativo di Bill Jolitz, che era arrivato a questo punto soffrendo piuttosto pesantemente di quasi un anno di disinteresse. Visto che il patchkit si gonfiava sempre più scomodamente con il passare dei giorni, fummo d'accordo all'unanimità che doveva essere fatto qualcosa e decidemmo di provare ad assistere Bill fornendo questo snapshot ad interim “ripulito”. Questi piani ebbero un brusco arresto quando Bill Jolitz improvvisamente decise di ritirare la sua approvazione al progetto senza nessuna chiara indicazione di cosa invece doveva essere fatto.

Non ci volle molto per decidere che l'obiettivo rimaneva utile, persino senza il supporto di Bill, e così adottammo il nome “FreeBSD”, coniato da David Greenman. I nostri obiettivi iniziali furono decisi dopo esserci consultati con gli utenti dell'epoca del sistema e, una volta che divenne chiaro che il progetto era sulla strada giusta e forse stava persino diventando una realtà, contattai la Walnut Creek CDROM con un occhio verso il miglioramento dei canali distributivi di FreeBSD per quei molti sfortunati che non avevano facile accesso a Internet. La Walnut Creek CDROM non solo supportò l'idea di distribuire FreeBSD su CD ma anche, e anche più lontano fornendo al progetto una macchina per lavorarci su e una connessione ad Internet veloce. Senza il grado di fiducia quasi senza precedenti della Walnut Creek CDROM in quello che era, a quel tempo, un progetto completamente sconosciuto, è abbastanza improbabile che FreeBSD sarebbe andato così lontano, così velocemente, come oggi.

La prima distribuzione su CDROM (e largamente disponibile sulla rete) fu FreeBSD 1.0, rilasciata nel dicembre del 1993. Questa era basata su un nastro della 4.3BSD-Lite (“Net/2”) della U.C. Berkeley, con molti componenti forniti anche da 386BSD e dalla Free Software Foundation. Fu un successo abbastanza ragionevole per una prima offerta, e lo seguimmo dal grande successo di FreeBSD release 1.1 nel maggio del 1994.

Circa in questo periodo si formarono all'orizzonte alcune nuvole temporalesche piuttosto inaspettate allorché Novell e U.C. Berkeley risolsero la loro lunga causa civile sullo stato legale del nastro di Berkeley Net/2. Una condizione di quell'accordo era la concessione di U.C. Berkeley che vaste parti di Net/2 erano codice “ingombrante” e di proprietà di Novell, che lo aveva infine acquistato da AT&T qualche tempo addietro. Quello che Berkeley ottenne in cambio fu la “benedizione” di Novell che la release 4.4BSD-Lite, quando fu finalmente rilasciata, fosse dichiarata non ingombrante e che tutti gli utenti Net/2 esistenti fossero fortemente incoraggiati a cambiare. Questo incluse FreeBSD, e al progetto fu dato tempo fino alla fine di luglio 1994 per fermare la spedizione del proprio prodotto basato su Net/2. Sotto i termini di quell'accordo, fu permesso al progetto un ultimo rilascio prima della scadenza, e quella release fu FreeBSD 1.1.5.1.

FreeBSD allora si accinse nell'arduo compito di letteralmente reinventare se stesso da un insieme di bit di 4.4BSD-Lite completamente nuovo e piuttosto incompleto. Le release “Lite” erano light (leggere) in parte

perché il CSRG di Berkeley aveva rimosso grandi sezioni di codice richiesto per costruire effettivamente un sistema funzionante in grado di partire (dovuto a varie richieste legali) e in parte al fatto che il port per Intel della 4.4 era altamente incompleto. Al progetto ci volle fino al novembre del 1994 per fare questa transizione; a quel punto rilasciò FreeBSD 2.0 sulla rete e su CDROM (nel tardo dicembre). A dispetto del fatto di essere ancora più che un po' ruvida ai bordi, la release fu un successo significativo e fu seguita dalla release FreeBSD 2.0.5 robusta e semplice da installare nel giugno del 1995.

Rilasciammo FreeBSD 2.1.5 nell'agosto del 1996, e parve essere abbastanza popolare tra gli ISP e le comunità commerciali tanto che si meritò un'altra release nel corso del ramo 2.1-STABLE. Questa era FreeBSD 2.1.7.1, rilasciata nel febbraio 1997 e apoteosi dello sviluppo principale sulla 2.1-STABLE. Attualmente in modalità di manutenzione, su questo ramo (RELENG\_2\_1\_0) verranno sviluppati solo miglioramenti della sicurezza e correzioni degli errori.

FreeBSD 2.2 fu derivato dallo sviluppo della linea principale ("CURRENT") nel novembre 1996 come ramo RELENG\_2\_2, e la prima release completa (2.2.1) fu rilasciata nell'aprile 1997. Furono rilasciate ulteriori release del ramo 2.2 nell'estate e nell'autunno del '97, l'ultima delle quali (2.2.8) apparve nel novembre 1998. La prima release 3.0 ufficiale apparve nell'ottobre 1998 e segnò l'inizio della fine per il ramo 2.2.

L'albero si ramificò ancora il 20 gennaio 1999, dividendosi nei rami 4.0-CURRENT e 3.X-STABLE. Dalla 3.X-STABLE, la 3.1 fu rilasciata il 15 febbraio 1999, la 3.2 il 15 maggio 1999, la 3.3 il 16 settembre 1999, la 3.4 il 20 dicembre 1999 e la 3.5 il 24 giugno 2000, seguita pochi giorni dopo da un aggiornamento di punto inferiore alla release 3.5.1 per incorporare alcune correzioni dell'ultimo minuto a Kerberos sulla sicurezza. Questa sarà l'ultima release del ramo 3.X.

Ci fu un'altra ramificazione il 13 marzo 2000, che vide l'apparizione del ramo 4.X-STABLE. Ci sono state numerose release da allora: la 4.0-RELEASE fu introdotta nel marzo 2000, e l'ultima 4.11-RELEASE è stata rilasciata nel gennaio 2005.

La tanto attesa 5.0-RELEASE è stata annunciata il 19 gennaio 2003. Il culmine di quasi tre anni di lavoro, questa release ha iniziato FreeBSD nel percorso del supporto avanzato al multiprocessore e ai thread nelle applicazioni e ha introdotto il supporto per le piattaforme UltraSPARC e ia64. Questa release è stata seguita dalla 5.1 nel giugno del 2003. La più recente release 5.X dal ramo -CURRENT è 5.2.1-RELEASE, introdotta nel Febbraio del 2004.

Il ramo RELENG\_5, creato in Agosto del 2004, seguito da quello 5.3-RELEASE, segna l'inizio del ramo delle release 5-STABLE. Il più recente ramo 8.4-RELEASE è uscito in data June 2013. Non ci saranno ulteriori release per il ramo RELENG\_5.

Nel giugno 2005 l'albero è stato taggato per la RELENG\_6. 6.0-RELEASE, la prima release del ramo 6.X è stata rilasciata nel novembre del 2005. La più recente 9.1-RELEASE è stata rilasciata nel December 2012. Ci saranno ulteriori release per il ramo RELENG\_6.

Per ora, lo sviluppo dei progetti a lungo termine continua ad aver luogo nell'albero 7.X-CURRENT, e release Snapshot della 7.X su CDROM (e, naturalmente, sulla rete) sono continuamente rese disponibili sul server snapshot (<ftp://current.FreeBSD.org/pub/FreeBSD/snapshots/>) mentre il lavoro procede.

## 1.3.2 Obiettivi del FreeBSD Project

*Contributo di Jordan Hubbard.*

Gli obiettivi del FreeBSD Project sono di fornire software che può essere usato per qualunque scopo senza vincoli. Molti di noi hanno fatto un investimento significativo nel codice (e nel progetto) e certamente non dovrebbero essere interessati ad un piccolo compenso finanziario qua e là, ma non siamo sicuramente

preparati ad insistere su questo. Noi crediamo che la nostra prima e prioritaria “missione” sia di fornire codice a tutti i partecipanti, presenti e futuri, e per qualunque scopo, cos<65533> che il codice abbia un uso il pi<65533> possibile ampio e fornisca i pi<65533> ampi benefici. Questo <65533>, io credo, uno degli obiettivi fondamentali del Software Libero (Free Software) e che noi supportiamo entusiasticamente.

Quel codice nel nostro albero dei sorgenti che cade sotto la GNU General Public Licence (GPL) o la GNU Lesser General Public License (LGPL) ha un po' pi<65533> di vincoli, sebbene almeno dal lato di rafforzare l'accesso piuttosto che l'opposto. Date le complessit<65533> aggiuntive che possono risultare dall'uso commerciale di software GPL noi preferiamo, tuttavia, software rilasciato sotto il pi<65533> rilassato copyright BSD quando <65533> una scelta ragionevole farlo.

### 1.3.3 Il Modello di Sviluppo di FreeBSD

*Contributo di Satoshi Asami.*

Lo sviluppo di FreeBSD <65533> un processo molto aperto e flessibile, essendo costruito dal contributo di centinaia di persone di tutto il mondo, come puoi vedere dalla nostra lista dei collaboratori ([http://www.FreeBSD.org/doc/en\\_US.ISO8859-1/articles/contributors/article.html](http://www.FreeBSD.org/doc/en_US.ISO8859-1/articles/contributors/article.html)). L'infrastruttura di sviluppo di FreeBSD permette a queste centinaia di sviluppatori di collaborare su Internet. Siamo costantemente alla ricerca di nuovi sviluppatori e idee, e quelli interessati a essere coinvolti maggiormente nel progetto devono semplicemente contattarci sulla mailing list di discussioni tecniche su FreeBSD (<http://lists.FreeBSD.org/mailman/listinfo/freebsd-hackers>). La mailing list di annunci su FreeBSD (<http://lists.FreeBSD.org/mailman/listinfo/freebsd-announce>) <65533> anche disponibile a quelli che vogliono informare altri utenti FreeBSD delle principali aree di lavoro.

Cose utili da sapere sul FreeBSD Project e il suo processo di sviluppo, sia lavorando in modo indipendente che in stretta cooperazione:

#### Il repository CVS

L'albero centrale dei sorgenti FreeBSD <65533> mantenuto tramite CVS (<http://ximbiot.com/cvs/wiki/>) (Concurrent Versions System, ovvero Sistema di Versioni Concorrenti), uno strumento di controllo dei codici sorgenti liberamente disponibile che viene distribuito con FreeBSD. Il principale repository CVS (<http://www.FreeBSD.org/cgi/cvsweb.cgi>) risiede su una macchina a Santa Clara CA, USA da dove <65533> replicato su numerose macchine speculari in tutto il mondo. L'albero CVS, che contiene gli alberi -CURRENT e -STABLE, possono essere facilmente replicati anche sulla tua macchina. Fai riferimento alla sezione Sincronizzazione dei Tuoi Sorgenti per maggiori informazioni su come fare.

#### La lista dei committer

I *committer* sono persone che hanno permesso di *scrivere* nell'albero CVS, e sono autorizzate ad apportare modifiche ai sorgenti di FreeBSD (il termine “committer” viene dal comando `commit` di `cvs(1)`, che <65533> usato per portare i nuovi cambiamenti al repository CVS). Il modo migliore di sottoporre modifiche alla revisione da parte della lista dei committer <65533> usare il comando `send-pr(1)`. Se qualcosa appare inceppato nel sistema, allora puoi anche raggiungerli mandando un messaggio alla mailing list dei committer di FreeBSD.

## Il core team di FreeBSD

Il *core team* di *FreeBSD* dovrebbe essere equivalente al consiglio dirigente se il *FreeBSD* Project fosse una azienda. Il compito principale del core team <65533> assicurarsi che il progetto, nella sua interezza, sia in buona salute e sia diretto nella giusta direzione. Una delle funzioni del core team <65533> invitare sviluppatori responsabili e dedicati a unirsi al nostro gruppo di committer come altri ne escono. L'attuale core team <65533> stato eletto da un insieme di candidati committer nel giugno 2006. Le elezioni vengono tenute ogni 2 anni.

Alcuni membri del core team hanno anche aree specifiche di responsabilit<65533>, significando che sono impegnati ad assicurare che grandi porzioni del sistema funzionino come annunciato. Per una lista completa degli sviluppatori di *FreeBSD* e le loro aree di responsabilit<65533>, guarda la Contributors List ([http://www.FreeBSD.org/doc/en\\_US.ISO8859-1/articles/contributors/article.html](http://www.FreeBSD.org/doc/en_US.ISO8859-1/articles/contributors/article.html))

**Nota:** Molti membri del core team sono volontari per quanto riguarda lo sviluppo di *FreeBSD* e non beneficiano finanziariamente dal progetto, cos<65533> pure l'"impegno" non dovrebbe essere frainteso come "supporto garantito". Allo stesso modo; l'analogia con il "consiglio direttivo" non <65533> molto calzante, e pu<65533> essere pi<65533> corretto dire che queste sono persone che hanno rinunciato alle loro vite in favore di *FreeBSD*, contro il loro senso del giudizio!

## Collaboratori esterni

Non da ultimo, il pi<65533> grande gruppo di sviluppatori sono gli stessi utenti che ci forniscono feedback e correzioni di bug quasi costantemente. Il modo principale di tenersi in contatto con lo sviluppo non centralizzato di *FreeBSD* <65533> iscriversi alla mailing list di discussioni tecniche su *FreeBSD* (<http://lists.FreeBSD.org/mailman/listinfo/freebsd-hackers>) dove queste cose vengono discusse. Guarda il *Appendice C* per maggiori informazioni sulle varie mailing list di *FreeBSD*.

### *La Lista dei Collaboratori di FreeBSD*

([http://www.FreeBSD.org/doc/en\\_US.ISO8859-1/articles/contributors/article.html](http://www.FreeBSD.org/doc/en_US.ISO8859-1/articles/contributors/article.html)) <65533> lunga e cresce continuamente, quindi perch<65533> non entri a far parte di essa contribuendo e dando tu qualcosa a *FreeBSD*?

Fornire codice non <65533> il solo modo di contribuire al progetto, per una lista completa di cose che serve fare, fai riferimento al sito web del *FreeBSD* Project (<http://www.FreeBSD.org/it/index.html>).

In conclusione, il nostro modello di sviluppo <65533> organizzato come un insieme sciolto di cerchi concentrici. Il modello centralizzato <65533> progettato per agevolare gli *utenti* di *FreeBSD*, ai quali viene fornito un modo semplice per tenere traccia di una base di codice centrale, non per tenere fuori potenziali collaboratori! <65533> nostro desiderio presentare un sistema operativo stabile con un ampio insieme di programmi applicativi coerenti che gli utenti possono facilmente installare ed usare — questo modello funziona molto bene per realizzare ci<65533>.

Tutto quello che chiediamo a quelli che vogliono unirsi a noi come sviluppatori di *FreeBSD* <65533> un po' della stessa dedizione che hanno le attuali persone al suo continuo successo!

### 1.3.4 La Release Corrente di FreeBSD

FreeBSD <65533> liberamente disponibile, <65533> basato tutto su sorgenti 4.4BSD-Lite, <65533> rilasciato per computer Intel i386™, i486™, Pentium®, Pentium<65533>Pro, Celeron®, Pentium<65533>II, Pentium<65533>III, Pentium<65533>4 (o compatibili), Xeon™, DEC Alpha e Sun UltraSPARC. <65533> basato principalmente su software del gruppo CSRG della U.C. Berkeley, con alcuni miglioramenti presi da NetBSD, OpenBSD, 386BSD, e dalla Free Software Foundation.

Dalla nostra release di FreeBSD<65533>2.0 nel lontano 1994, le prestazioni, l'insieme di caratteristiche, e la stabilit<65533> di FreeBSD sono migliorate notevolmente. Il pi<65533> grande cambiamento <65533> stato la riscrittura del sistema di memoria virtuale con una VM/file buffer cache integrata che non solo incrementa le prestazioni, ma anche riduce la richiesta di memoria di FreeBSD, rendendo una configurazione con 5<65533>MB un minimo accettabile. Altri miglioramenti includono il completo supporto a client e server NIS, il supporto delle transazioni TCP, la chiamata-su-richiesta di PPP, il supporto integrato del DHCP, un sottosistema SCSI migliorato, il supporto ISDN, il supporto per ATM, FDDI, per gli adattatori Fast e Gigabit Ethernet (1000<65533>Mbit), un supporto migliorato degli ultimi controller Adaptec, e molte migliaia di correzioni di bug.

In aggiunta alla distribuzione di base, FreeBSD offre una collezione di software portato con migliaia di programmi comunemente cercati. Alla data di stampa, ci sono oltre 24,000 port! La lista dei port comprende server http (WWW), giochi, linguaggi, editor e quasi tutto quello che sta in mezzo. L'intera collezione dei port richiede approssimativamente 500<65533>MB di spazio, essendo tutti i port espressi come "delta" dei loro sorgenti originari. Questo rende pi<65533> facile per noi aggiornare i port, e riduce di molto la domanda di spazio su disco dalla vecchia collezione 1.0 dei port. Per compilare un port, vai semplicemente nella directory che vuoi installare, digita `make install` e lascia che il sistema faccia il resto. La distribuzione originale completa per ogni port che compili viene presa dinamicamente dal CDRom o da un sito FTP locale, cos<65533> hai bisogno solo lo spazio su disco sufficiente per compilare il port che vuoi. Quasi ogni port viene fornito di un "package" precompilato che pu<65533> essere installato con un semplice comando (`pkg_add`) da coloro che non vogliono compilare i propri port dai sorgenti. Maggiori informazioni sui package e sui port possono essere trovate nel Capitolo 4.

Un numero di documenti aggiuntivi che puoi trovare molto utili nel processo di installazione e di utilizzo di FreeBSD ora pu<65533> essere trovato anche nella directory `/usr/share/doc` su ogni recente macchina FreeBSD. Puoi vedere i manuali installati localmente con qualsiasi browser HTML usando i seguenti URL:

#### Il Manuale di FreeBSD

`/usr/share/doc/handbook/index.html`

#### Domande Comuni su FreeBSD

`/usr/share/doc/faq/index.html`

Puoi vedere anche le copie originali (e aggiornate pi<65533> frequentemente) su <http://www.FreeBSD.org/>.

# Capitolo 2 Installazione di FreeBSD

*Ristrutturato, riorganizzato, ed in parte riscritto da Jim Mock. Il tour guidato su sysinstall, e gli screenshot sono di Randy Pratt.*

## 2.1 Sinossi

FreeBSD <65533> fornito di un programma di installazione basato su testo, facile da usare, chiamato **sysinstall**. Questo <65533> il programma di installazione di default di FreeBSD, sebbene i fornitori siano liberi di usare la loro suite di installazione se preferiscono. Questo capitolo descrive come usare **sysinstall** per installare FreeBSD.

Dopo aver letto questo capitolo, saprai:

- Come creare i dischi di installazione di FreeBSD.
- Come FreeBSD fa riferimento, e suddivide i tuoi hard disk.
- Come far partire **sysinstall**.
- Le domande che **sysinstall** ti far<65533>, cosa vogliono dire, e come rispondere.

Prima di leggere capitolo, dovresti:

- Leggere la lista dell'hardware supportato inclusa nella versione di FreeBSD che stai installando, e verificare che il tuo hardware sia supportato.

**Nota:** In generale, queste istruzioni di installazione sono scritte per computer con architettura i386 ("PC compatibile"). Dove richiesto, saranno fornite istruzioni specifiche per altre piattaforme (ad esempio, Alpha). Sebbene questa guida sia aggiornata il pi<65533> possibile, potresti trovare piccole differenze tra la procedura di installazione e quello che viene mostrato qui. <65533> consigliato usare questo capitolo come una guida generale piuttosto che un manuale di installazione vero e proprio.

## 2.2 Compiti Prima dell'Installazione

### 2.2.1 Inventario del Tuo Computer

Prima di installare FreeBSD dovresti fare un inventario dei componenti del tuo computer. Durante l'installazione di FreeBSD ti verranno mostrati tutti i componenti (hard disk, schede di rete, CDROM, e cos<65533> via), il loro modello e chi li fabbrica. FreeBSD tenter<65533> di determinare la configurazione corretta per i vari dispositivi, incluse le informazioni riguardo la corretta configurazione sia dell'IRQ che delle porte I/O da usare. A causa della variet<65533> di hardware dei PC non <65533> detto che il processo venga completato con successo, quindi potrai avere bisogno di modificare la tua configurazione.

Se hai gi<65533> un altro sistema operativo installato, ad esempio Windows o Linux, potrebbe essere una buona idea vedere come <65533> configurato l'hardware su quei sistemi operativi. Se non sei sicuro della configurazione usata da una certa scheda di espansione, potresti trovare la configurazione stampata sulla scheda stessa. I numeri IRQ pi<65533> comuni sono 3, 5 e 7, e le porte di indirizzo I/O sono di norma scritte in numeri esadecimali, come 0x330.

Raccomandiamo di scrivere o di stampare queste informazioni prima di installare FreeBSD. Puoi essere d'aiuto usare una tabella, come questa:

**Tabella 2-1. Esempio di Inventario dei Dispositivi**

Nome Dispositivo	IRQ	porte di I/O	Note
Primo hard disk	N/A	N/A	40GB, fabbricato da Seagate, primo IDE master
CDROM	N/A	N/A	Primo IDE slave
Secondo hard disk	N/A	N/A	20GB, fabbricato da IBM, secondo IDE master
Primo controller IDE	14	0x1f0	
Scheda di rete	N/A	N/A	Intel® 10/100
Modem	N/A	N/A	3Com® 56K faxmodem, su COM1
...			

## 2.2.2 Backup Dei Tuoi Dati

Se il computer dove installerai FreeBSD contiene dati importanti, fai un backup dei dati, quindi verifica il backup prima di iniziare un'installazione di FreeBSD. La procedura di installazione di FreeBSD ti avviserà prima di scrivere dati sul tuo disco, ma una volta confermato il processo questo non può essere annullato.

## 2.2.3 Decidere Dove Installare FreeBSD

Se vuoi usare l'intero disco per installare FreeBSD, puoi saltare tranquillamente questa sezione.

Altrimenti, se vuoi che FreeBSD coesista con altri sistemi operativi allora hai bisogno di una conoscenza basilare di come i dati sono organizzati sul disco.

### 2.2.3.1 Disposizione Del Disco per i386™

Un disco di un PC può essere suddiviso in diverse parti. Queste parti vengono chiamate *partizioni*. Per sua natura, un PC supporta solo quattro partizioni per disco. Queste partizioni sono chiamate *partizioni primarie*. Per aggirare questa limitazione e avere più di quattro partizioni, è stata progettata un nuovo tipo di partizione, la *partizione estesa*. Un disco può contenere una sola partizione estesa. All'interno di questa partizione estesa possono essere create partizioni speciali, chiamate *partizioni logiche*.

Ogni partizione ha un'*ID di partizione*, che è un numero usato per identificare il tipo di dati nella partizione. L'ID di partizione di FreeBSD è 165.

In generale, ogni sistema operativo che usi identificherà le sue partizioni in un modo particolare. Per esempio, il DOS, e i suoi discendenti, come Windows, assegnano ad ogni partizione primaria e logica una *lettera di dispositivo*, cominciando con C:.

FreeBSD deve essere installato su una partizione primaria. I dati di FreeBSD, inclusi i tuoi file, possono risiedere tutti su questa unica partizione. Comunque, se hai più dischi, puoi creare una partizione FreeBSD su tutti i dischi (o su parte di essi). Quando installi FreeBSD, devi avere una partizione disponibile. Questa potrebbe essere

una nuova partizione che hai preparato, o potrebbe essere una partizione esistente che contiene dati che non ti interessano più.

Se usi tutte le partizioni di ogni tuo disco, dovrai liberare una partizione per FreeBSD utilizzando i programmi forniti dagli altri sistemi operativi che usi (es., `fdisk` su DOS o Windows).

Se hai una partizione libera puoi usare quella. Comunque, potresti avere la necessità di restringere una o delle tue partizioni.

Un'installazione minima di FreeBSD richiede un piccolo spazio di 100 MB sull'hard disk. Comunque, questa è proprio un'installazione minima, che non lascia molto spazio per altri tuoi file. Una partizione minima realistica di 250 MB, senza ambiente grafico, e di 350 MB o anche di più se vuoi un'interfaccia grafica. Se hai intenzione di installare diverso software di terze parti, avrai bisogno di molto più spazio.

Puoi usare programmi commerciali come ad esempio **PartitionMagic**® o programmi free come **GParted** per ridimensionare le tue partizioni e creare spazio per FreeBSD. La directory `tools` sul CDROM contiene due software gratuiti che possono eseguire questo compito, **FIPS** e **PResizer**. La documentazione per entrambi questi strumenti è disponibile nella stessa directory. **FIPS**, **PResizer**, e **PartitionMagic** possono ridimensionare partizioni FAT16 e FAT32 — usate da MS-DOS fino a Windows ME. Sia **PartitionMagic** che **GParted** sono noti per maneggiare anche partizioni NTFS.

**Avvertimento:** L'uso scorretto di questi programmi può causare la perdita di dati nel tuo hard disk. Assicurati di avere un backup recente e funzionante prima di usare questi strumenti.

### Esempio 2-1. Usare una Partizione Esistente

Supponiamo che tu abbia un computer con un singolo disco di 4 GB con installato una versione di Windows, e che tu abbia suddiviso il disco in due lettere di dispositivo, C: e D:, ognuno dei quali ha dimensioni pari a 2 GB. Hai 1 GB di dati su C:, e 0.5 GB di dati su D:.

Questo significa che il tuo disco ha due partizioni, una per lettera. Puoi copiare tutti i tuoi dati da D: a C:, in modo da liberare la seconda partizione, pronta per FreeBSD.

### Esempio 2-2. Restringere una Partizione Esistente

Supponiamo che tu abbia un computer con un singolo disco da 4 GB dove è installata una versione di Windows. Quando hai installato Windows hai creato un'unica grande partizione, il dispositivo C: con capacità pari a 4 GB. Hai usato 1.5 GB di spazio, e vorresti usarne 2 GB per FreeBSD.

Per installare FreeBSD hai due differenti possibilità:

1. Fare il backup dei tuoi dati in Windows, e installarlo di nuovo, occupando solamente 2 GB.
2. Utilizzare uno strumento come **PartitionMagic**, come descritto in precedenza, per restringere la partizione di Windows.

### 2.2.3.2 Disposizione del Disco per Alpha

Dovrai dedicare un intero disco per FreeBSD su Alpha. Attualmente non è possibile condividere un disco con altri sistemi operativi. A seconda della macchina Alpha che possiedi, il disco può essere sia SCSI che IDE, sempre che la tua macchina sia capace di fare il boot da essi.

Seguendo la convenzione dei manuali della Digital / Compaq tutti gli input SRM sono maiuscoli. SRM è case insensitive.

Per determinare i nomi e i tipi dei dischi nella tua macchina, usa il comando `SHOW DEVICE` dal prompt della console SRM:

```
>>>SHOW DEVICE
dka0.0.0.4.0          DKA0          TOSHIBA CD-ROM XM-57  3476
dkc0.0.0.1009.0       DKC0          RZ1BB-BS  0658
dkc100.1.0.1009.0     DKC100        SEAGATE ST34501W  0015
dva0.0.0.0.1          DVA0
ewa0.0.0.3.0          EWA0          00-00-F8-75-6D-01
pkc0.7.0.1009.0       PKC0          SCSI Bus ID 7  5.27
pqa0.0.0.4.0          PQA0          PCI EIDE
pqb0.0.1.4.0          PQB0          PCI EIDE
```

Questo esempio è stato preso da una Digital Personal Workstation 433au e mostra tre dischi collegati alla macchina. Il primo è un lettore CDROM chiamato DKA0, mentre gli altri due dischi sono chiamati rispettivamente DKC0 e DKC100.

I nomi dei dischi del tipo DKx, sono dischi SCSI. Per esempio DKA100 è riferito al disco SCSI con ID 1 sul primo bus SCSI (A), mentre DKC300 si riferisce al disco SCSI con ID 3 sul terzo bus SCSI (C). Il nome del dispositivo PKx si riferisce all'adattatore SCSI. Come visto nell'output di `SHOW DEVICE` i CDROM SCSI sono trattati come dischi SCSI.

I dischi IDE hanno un nome del tipo DQx, mentre ai nomi PQx sono associati i controller IDE.

## 2.2.4 Raccogli i Dettagli di Configurazione della tua Rete

Se intendi installare FreeBSD tramite una connessione di rete (per esempio, un'installazione tramite FTP, oppure un server NFS), allora dovrai conoscere la tua configurazione di rete. Ti verranno richieste queste informazioni durante l'installazione in modo che FreeBSD possa connettersi alla rete e completare l'installazione.

### 2.2.4.1 Connessione a una Rete Ethernet o tramite un Modem Cable/DSL

Se hai la possibilità di connetterti a una rete Ethernet, o se hai una connessione a Internet tramite un adattatore Ethernet via cavo o DSL, allora avrai bisogno delle seguenti informazioni:

1. Indirizzo IP
2. Indirizzo IP del gateway di default
3. Il nome host (hostname)
4. Indirizzi IP dei server DNS
5. Maschera di Rete

Se non conosci queste informazioni, puoi chiederle al tuo amministratore di sistema oppure al tuo provider. Potrebbero dirti che queste informazioni sono assegnate automaticamente, usando *DHCP*. Se cos<65533> fosse, prendi nota.

#### 2.2.4.2 Connessione Tramite Modem

Se ti connetti al tuo ISP usando un modem puoi installare FreeBSD da Internet, e questo richieder<65533> molto tempo.

In questo caso dovrai sapere:

1. Il numero di telefono per la connessione del tuo ISP
2. La porta COM: sulla quale il tuo modem <65533> connesso
3. Il nome utente e relativa password del tuo account dell'ISP

#### 2.2.5 Controllare i Possibili Errori di FreeBSD Post-Release

Sebbene il progetto di FreeBSD si impegna per assicurare che ogni release di FreeBSD sia stabile il pi<65533> possibile, pu<65533> capitare che ogni tanto qualche bug sfugga durante il processo di costruzione della release. In rare occasioni questi bug interessano il processo di installazione. Non appena questi problemi sono scoperti e fixati, gli stessi sono segnalati nella FreeBSD Errata (<http://www.FreeBSD.org/releases/9.1R/errata.html>), che <65533> possibile trovare sul sito web di FreeBSD. Dovresti verificare questo documento prima di iniziare l'installazione in modo tale da essere a conoscenza dei bug esistenti.

Le informazioni sulle varie release, inclusi i vari errata per ogni release, possono essere trovati nella sezione informazioni di release (<http://www.FreeBSD.org/releases/index.html>) sul sito web di FreeBSD (<http://www.FreeBSD.org/index.html>).

#### 2.2.6 Ottenere i File di Installazione di FreeBSD

Il processo di installazione di FreeBSD pu<65533> installare FreeBSD prendendo file da una delle seguenti fonti:

##### Media Locale

- Un CDROM o DVD
- Una partizione DOS sullo stesso computer
- Un nastro magnetico SCSI o QIC
- Floppy disk

##### Rete

- Un sito FTP, passando attraverso un firewall, o usando un proxy HTTP, a seconda della necessit<65533>
- Un server NFS
- Una connessione parallela o seriale dedicata

Se hai comprato il CD o il DVD di FreeBSD allora hai già tutto ciò che necessiti, e dovresti passare alla prossima sezione (Sezione 2.2.7).

Se non ti sei procurato i file di installazione di FreeBSD dovresti saltare alla Sezione 2.13 che spiega come prepararsi all'installazione di FreeBSD. Dopo aver letto quella sezione, puoi tornare indietro e leggere la Sezione 2.2.7.

## 2.2.7 Preparare i Media per il Boot

Il processo di installazione di FreeBSD ha inizio avviando il tuo computer nel programma di installazione di FreeBSD—non un programma che puoi avviare da un altro sistema operativo. Normalmente il tuo computer fa il boot usando il sistema operativo installato sul tuo hard disk, ma puoi configurare il tuo computer affinché faccia il boot da floppy disk “avviabili”. Inoltre la maggior parte dei computer odierni possono fare il boot da CDROM.

**Suggerimento:** Se possiedi FreeBSD su CDROM o su DVD (sia che l'hai comprato o preparato per conto tuo), ed il tuo computer consente di fare il boot da CDROM o DVD (solitamente tramite un'opzione del BIOS chiamata “Boot Order” o simili), allora puoi saltare questa sezione. Le immagini CDROM o DVD di FreeBSD sono avviabili e possono essere utilizzate per installare FreeBSD senza altre preparazioni particolari.

Per creare un'immagine floppy avviabile, segui i seguenti passi :

### 1. Ottenere l'Immagine Floppy Avviabile

I dischi avviabili sono disponibili nel tuo media di installazione nella directory `floppies/`, inoltre possono essere scaricate dalla directory `floppies/`,  
`ftp://ftp.FreeBSD.org/pub/FreeBSD/releases/<arch>/<version>-RELEASE/floppies/`.  
 Sostituisci `<arch>` e `<version>` rispettivamente con l'architettura e il numero di versione che vuoi installare. Per esempio, le immagini floppy avviabili per FreeBSD 9.1-RELEASE per i386 sono disponibili in `ftp://ftp.FreeBSD.org/pub/FreeBSD/releases/i386/9.1-RELEASE/floppies/`.

Le immagini floppy hanno l'estensione `.flp`. La directory `floppies/` contiene diverse immagini, a seconda della versione di FreeBSD che vuoi installare, e in alcuni casi, a seconda dell'hardware che possiedi. Nella maggior parte dei casi avrai bisogno di tre floppy, `boot.flp`, `kern1.flp`, e `kern2.flp`. Consulta il file `README.TXT` che puoi trovare nella stessa directory al fine di avere maggiori informazioni riguardanti le immagini floppy.

**Nota:** Possono essere necessari driver di dispositivi aggiuntivi per sistemi 5.X più vecchi di FreeBSD 5.3. Queste driver sono forniti dall'immagine `drivers.flp`.

**Importante:** Il tuo programma FTP deve usare la modalità binaria per poter scaricare queste immagini floppy. Alcuni browser web usano la modalità testo (chiamata anche ASCII), e ti accorgerai di questo se non riuscirai ad avviare da floppy.

### 2. Preparare i Dischetti Floppy

Devi preparare un disco floppy per ogni immagine che hai scaricato. Questi dischetti non devono avere difetti. Il metodo più semplice per verificare e formattare i dischi. Non avere fiducia dei dischetti pre-formattati. Lo strumento di formattazione in Windows non segnala l'eventuale presenza di blocchi danneggiati, semplicemente li segna come "difettosi" e li ignora. Consigliabile usare dei nuovi dischetti floppy se hai in mente di procedere con questo tipo di installazione.

**Importante:** Se stai tentando di installare FreeBSD ed il programma di installazione crasha, freeza, o non procede come dovrebbe, la prima cosa da sospettare sono proprio i floppy. Prova a scrivere i file di immagine floppy su nuovi dischi e riprova.

### 3. Scrivere i File Immagine sui Floppy Disk

I file `.flp` non sono dei file regolari da copiare sul dischetto. Sono immagini di un contenuto completo di un dischetto. Questo significa che non puoi copiare semplicemente i file da un dischetto ad un altro. Invece, devi usare uno strumento specifico per scrivere le immagini direttamente sul dischetto.

Se stai creando i floppy su un computer con in esecuzione MS-DOS/Windows, allora puoi usare l'utilità chiamata `fdimage`.

Se vuoi usare le immagini che stanno nel CDROM, ed il CDROM è sul dispositivo `E:`, puoi impartire questo comando:

```
E:\> tools\fdimage floppies\kern.flp A:
```

Ripeti questo comando per ogni file `.flp`, sostituendo ogni volta il disco floppy, e poi assicurati di etichettare ogni floppy con il nome del file che hai copiato. Aggiusta il comando come necessario, a seconda di dove hai collocato i file `.flp`. Se non hai il CDROM, puoi scaricare `fdimage` dalla directory `tools` (<ftp://ftp.FreeBSD.org/pub/FreeBSD/tools/>) sul sito FTP di FreeBSD.

Se stai creando i floppy su sistema UNIX (come un altro sistema FreeBSD) puoi usare il comando `dd(1)` per scrivere i file immagine direttamente sul disco. Su FreeBSD, dovresti eseguire:

```
# dd if=kern.flp of=/dev/fd0
```

Su FreeBSD, `/dev/fd0` è riferito al primo floppy disk (il dispositivo `A:`). `/dev/fd1` sarebbe il dispositivo `B:`, e così via. Altre varianti UNIX potrebbero avere nomi differenti per i dispositivi floppy disk, e se necessario consulta la documentazione del sistema che stai usando.

Adesso sei pronto per iniziare ad installare FreeBSD.

## 2.3 Iniziare l'Installazione

**Importante:** Per default, l'installazione non apporterà nessun cambiamento sul tuo disco (o dischi) fino a quando non vedi questo messaggio:

```
Last Chance: Are you SURE you want continue the installation?
```

```
If you're running this on a disk with data you wish to save then WE
STRONGLY ENCOURAGE YOU TO MAKE PROPER BACKUPS before proceeding!
```

```
We can take no responsibility for lost disk contents!
```

Il processo di installazione pu<65533> essere sospeso in qualunque momento prima dell'avvertimento finale senza cancellare dati sul tuo hard disk. Se ti sei accorto di aver configurato qualcosa di sbagliato puoi ancora spegnere il computer prima di quel avvertimento, senza che venga creato alcun danno.

## 2.3.1 Avvio

### 2.3.1.1 Avvio per i386

1. Iniziamo con il computer spento.
2. Accendi il computer. Appena acceso dovrebbe visualizzare un'opzione per entrare nel men<65533> di sistema, chiamato anche BIOS, solitamente tramite tasti come **F2**, **F10**, **Del**, o **Alt+S**. Usa la combinazione di tasti indicata sullo schermo. In alcuni casi il tuo computer pu<65533> visualizzare un'immagine durante la fase di avvio. In genere, premendo **Esc** l'immagine sparir<65533> e sarai in grado di vedere i messaggi di avvio.
3. Trova il settaggio che controlla da quali dispositivi il sistema tenta l'avvio. Di solito questo settaggio viene identificato con "Boot Order" e in genere mostra una lista di dispositivi, come Floppy, CDROM, First Hard Disk, e cos<65533> via.

Se vuoi partire con il boot da floppy, assicurati di avere selezionato il floppy disk come primo dispositivo di avvio. Se invece vuoi partire con il boot da CDROM allora seleziona questo come primo dispositivo di avvio. In caso di dubbio, puoi consultare il manuale che ti hanno dato assieme al computer, e/o con la scheda madre.

Una volta apportato la modifica, salva ed esci dal BIOS. Il computer dovrebbe fare un riavvio.

4. Se hai bisogno di preparare i floppy di boot, come descritto nella Sezione 2.2.7, allora uno di questi sar<65533> il primo dischetto di boot, probabilmente quello contenente l'immagine `kern.flp`. Metti questo disco nel tuo floppy.

Se vuoi fare il boot da CDROM, allora dovrai accendere il computer, e inserire il CDROM prima che puoi.

Se il computer parte normalmente e carica il sistema operativo gi<65533> esistente, allora:

1. I dischi non sono stati inseriti prima dell'inizio della fase di avvio. Lasciali inseriti, e riavvia il computer.
  2. I recenti cambiamenti apportati nel BIOS non sono corretti. Dovresti rifare i passaggi fino a quando avrai successo.
  3. Il tuo BIOS non supporta il boot dal tuo media desiderato.
5. FreeBSD si avvier<65533>. Se hai scelto di partire da CDROM probabilmente vedrai schermate come queste (le informazioni sulla versione sono state omesse):

```
Verifying DMI Pool Data .....
Boot from ATAPI CD-ROM :
  1. FD 2.88MB System Type-(00)
Uncompressing ... done

BTX loader 1.00 BTX version is 1.01
Console: internal video/keyboard
BIOS drive A: is disk0
BIOS drive B: is disk1
BIOS drive C: is disk2
BIOS drive D: is disk3
```

```
BIOS 639kB/261120kB available memory
```

```
FreeBSD/i386 bootstrap loader, Revision 0.8
```

```
/kernel text=0x277391 data=0x3268c+0x332a8 |
```

```
|
```

```
Hit [Enter] to boot immediately, or any other key for command prompt.
```

```
Booting [kernel] in 9 seconds... _
```

Se hai fatto il boot da floppy, vedrai simili informazioni sul tuo schermo (le informazioni sulla versione sono state omesse):

```
Verifying DMI Pool Data .....
```

```
BTX loader 1.00 BTX version is 1.01
```

```
Console: internal video/keyboard
```

```
BIOS drive A: is disk0
```

```
BIOS drive C: is disk1
```

```
BIOS 639kB/261120kB available memory
```

```
FreeBSD/i386 bootstrap loader, Revision 0.8
```

```
/kernel text=0x277391 data=0x3268c+0x332a8 |
```

```
Please insert MFS root floppy and press enter:
```

Segui queste istruzioni, rimuovi il disco `kern.flp`, inserisci il disco `mfsroot.flp`, e premi **Invio**.

FreeBSD<65533>5.3 e superiori hanno ulteriori dischi, come descritto nella sezione precedente. Avvia dal primo floppy; quando indicato, inserisci gli altri dischi.

6. Indipendentemente se hai fatto il boot da floppy o da CDROM, il processo di avvio arriverà a questo punto:

```
Hit [Enter] to boot immediately, or any other key for command prompt.
```

```
Booting [kernel] in 9 seconds... _
```

Aspetta dieci secondi o premi **Invio**

### 2.3.1.2 Avvio per Alpha

1. Iniziamo con il computer spento.
2. Accendi il computer e attendi che arrivi al prompt di avvio.
3. Se hai la necessità di preparare i floppy di avvio, come descritto nella Sezione 2.2.7 allora uno di questi sarà il primo disco di avvio, probabilmente quello che contiene `kern.flp`. Inserisci questo disco nel tuo floppy e digita il seguente comando per avviare da dischetto (sostituisci il nome del tuo floppy se necessario):

```
>>>BOOT DVA0 -FLAGS " -FILE "
```

Se stai avviando da CDROM, inserisci il CDROM nel lettore e digita il seguente comando per avviare l'installazione (sostituisci il nome del lettore CDROM se necessario):

```
>>>BOOT DKA0 -FLAGS " -FILE "
```

4. In fase di avvio partir<65533> FreeBSD. Se hai fatto il boot tramite floppy, ad un certo punto vedrai questo messaggio:

Please insert MFS root floppy and press enter:

Segui queste istruzioni e rimuovi il disco `kern.flp`, inserisci il disco `mfsroot.flp`, poi premi **Invio**.

5. Indipendentemente se hai fatto il boot da floppy o da CDROM, il processo di avvio arriver<65533> a questo punto:

Hit [Enter] to boot immediately, or any other key for command prompt.

Booting [kernel] in 9 seconds... \_

Puoi sia aspettare dieci secondi, oppure premere **Invio**. In questo modo verr<65533> caricato il men<65533> di configurazione del kernel.

### 2.3.2 Rivedere i Risultati del Probe dei Dispositivi

Le ultime cento righe che sono state visualizzate sullo schermo sono memorizzate e possono essere riviste.

Per rivedere il buffer, premi **Scroll Lock**. Ti permetter<65533> di scorrere nel video. Puoi usare i tasti freccia, oppure **PageUp** e **PageDown** per vedere i risultati. Premi di nuovo **Scroll Lock** per fermare lo scrolling.

Usa questa tecnica per rivedere i messaggi che sono stati visualizzati quando il kernel ha effettuato il probe dei dispositivi. Vedrai del testo simile alla Figura 2-1, anche se questo potrebbe essere diverso a seconda dei dispositivi che hai nel tuo computer.

**Figura 2-1. Risultati Tipo del Probe dei Dispositivi**

```
avail memory = 253050880 (247120K bytes)
Preloaded elf kernel "kernel" at 0xc0817000.
Preloaded mfs_root "/mfsroot" at 0xc0817084.
md0: Preloaded image </mfsroot> 4423680 bytes at 0xc03ddcd4

mdl: Malloc disk
Using $PIR table, 4 entries at 0xc00fde60
npx0: <math processor> on motherboard
npx0: INT 16 interface
pcib0: <Host to PCI bridge> on motherboard
pci0: <PCI bus> on pcib0
pcib1:<VIA 82C598MVP (Apollo MVP3) PCI-PCI (AGP) bridge> at device 1.0 on pci0
pci1: <PCI bus> on pcib1
pci1: <Matrox MGA G200 AGP graphics accelerator> at 0.0 irq 11
isab0: <VIA 82C586 PCI-ISA bridge> at device 7.0 on pci0
isa0: <iSA bus> on isab0
atapci0: <VIA 82C586 ATA33 controller> port 0xe000-0xe00f at device 7.1 on pci0
ata0: at 0x1f0 irq 14 on atapci0
ata1: at 0x170 irq 15 on atapci0
uhci0 <VIA 83C572 USB controller> port 0xe400-0xe41f irq 10 at device 7.2 on pci
0
usb0: <VIA 83572 USB controller> on uhci0
usb0: USB revision 1.0
uhub0: VIA UHCI root hub, class 9/0, rev 1.00/1.00, addr1
```

```
uhub0: 2 ports with 2 removable, self powered
pci0: <unknown card> (vendor=0x1106, dev=0x3040) at 7.3
dc0: <ADMtek AN985 10/100BaseTX> port 0xe800-0xe8ff mem 0xdb000000-0xeb0003ff ir
q 11 at device 8.0 on pci0
dc0: Ethernet address: 00:04:5a:74:6b:b5
miibus0: <MII bus> on dc0
ukphy0: <Generic IEEE 802.3u media interface> on miibus0
ukphy0: 10baseT, 10baseT-FDX, 100baseTX, 100baseTX-FDX, auto
ed0: <NE2000 PCI Ethernet (RealTek 8029)> port 0xec00-0xec1f irq 9 at device 10.
0 on pci0
ed0 address 52:54:05:de:73:1b, type NE2000 (16 bit)
isa0: too many dependant configs (8)
isa0: unexpected small tag 14
orm0: <Option ROM> at iomem 0xc0000-0xc7fff on isa0
fdc0: <NEC 72065B or clone> at port 0x3f0-0x3f5,0x3f7 irq 6 drq2 on isa0
fdc0: FIFO enabled, 8 bytes threshold
fd0: <1440-KB 3.5" drive> on fdc0 drive 0
atkbd0: <Keyboard controller (i8042)> at port 0x60,0x64 on isa0
atkbd0: <AT Keyboard> flags 0x1 irq1 on atkbd0
kbd0 at atkbd0
psm0: <PS/2 Mouse> irq 12 on atkbd0
psm0: model Generic PS/@ mouse, device ID 0
vga0: <Generic ISA VGA> at port 0x3c0-0x3df iomem 0xa0000-0xbffff on isa0
sc0: <System console> at flags 0x100 on isa0
sc0: VGA <16 virtual consoles, flags=0x300>
sio0 at port 0x3f8-0x3ff irq 4 flags 0x10 on isa0
sio0: type 16550A
sio1 at port 0x2f8-0x2ff irq 3 on isa0
sio1: type 16550A
ppc0: <Parallel port> at port 0x378-0x37f irq 7 on isa0
pppc0: SMC-like chipset (ECP/EPP/PS2/NIBBLE) in COMPATIBLE mode
ppc0: FIFO with 16/16/15 bytes threshold
plip0: <PLIP network interface> on ppbus0
ad0: 8063MB <IBM-DHEA-38451> [16383/16/63] at ata0-master UDMA33
acd0: CD-RW <LITE-ON LTR-1210B> at ata1-slave PIO4
Mounting root from ufs:/dev/md0c
/stand/sysinstall running as init on vty0
```

Analizza attentamente i risultati del probe per assicurarti che FreeBSD ha trovato tutti i dispositivi che ti aspetti. Se non <65533> stato trovato un dispositivo, allora questo non sar<65533> in elenco. Se il driver del dispositivo richiede la configurazione di IRQ e indirizzi di porta allora assicurati di averli inseriti correttamente.

Se hai la necessit<65533> di modificare dei settaggi per il probe dei dispositivi indicati nell'UserConfig, esci dal programma **sysinstall** e ricomincia da capo. Questo <65533> anche un modo per prendere confidenza con il processo.

Figura 2-2. Selezionare l'Uscita di Sysinstall

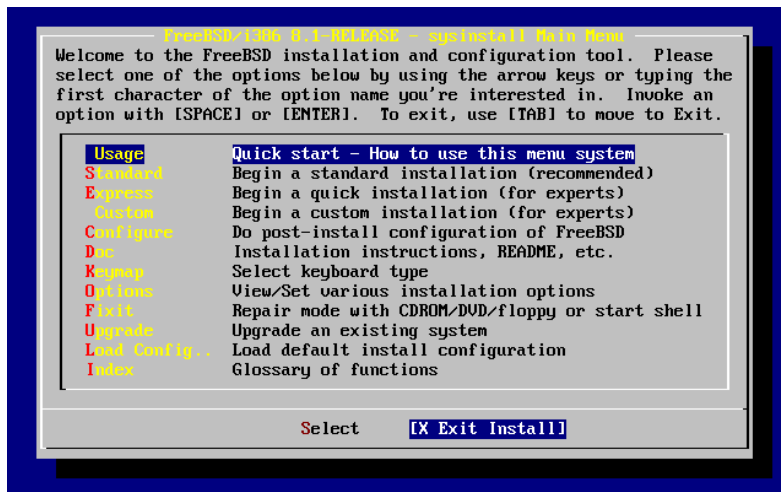

Usa i tasti freccia per selezionare Exit Install dal men<65533> principale di installazione. Ti apparir<65533> il seguente messaggio:

```

User Confirmation Requested
Are you sure you wish to exit? The system will reboot
(be sure to remove any floppies from the drives).

[ Yes ]    No

```

Il programma d'installazione partir<65533> nuovamente se il CDROM <65533> ancora nel driver ed <65533> selezionata [<65533>Yes<65533>].

Se hai avviato da floppy sar<65533> necessario rimuovere il floppy `mfsroot.flp` e mettere `kern.flp` prima di riavviare.

## 2.4 Introduzione a Sysinstall

L'utilità **sysinstall** <65533> l'applicazione di installazione fornita dal FreeBSD Project. <65533> basata sulla console ed <65533> suddivisa in diversi men<65533> e schermate che puoi usare per configurare e controllare il processo di installazione.

Il sistema a men<65533> di **sysinstall** <65533> governabile tramite i tasti freccia, **Invio**, **Spazio**, e altri tasti. Una descrizione dettagliata di questi tasti e ci<65533> che essi fanno sono contenuti nel documento sull'uso di **sysinstall**.

Per vedere queste informazioni, assicurati che sia evidenziata l'entry **Usage** e che sia selezionato il bottone **[Select]**, come mostrato in Figura 2-3, quindi premi **Invio**.

In questo modo verranno visualizzate le istruzioni per usare il sistema a men<65533>. Premi **Invio** per ritornare al men<65533> principale.

Figura 2-3. Come Selezionare Usage dal Men&lt;65533&gt; Principale di Sysinstall

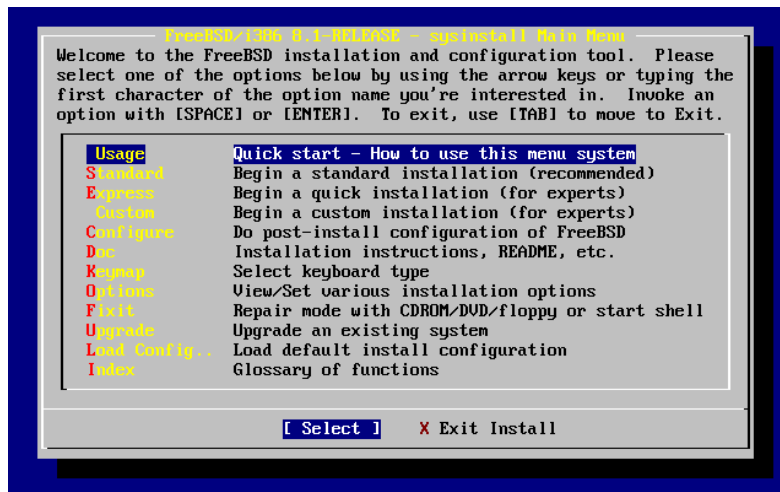

### 2.4.1 Come Selezionare il Men<65533> della Documentazione

Dal men<65533> principale, seleziona con i tasti freccia Doc e premi **Invio**.

Figura 2-4. Come Selezionare il Men&lt;65533&gt; della Documentazione

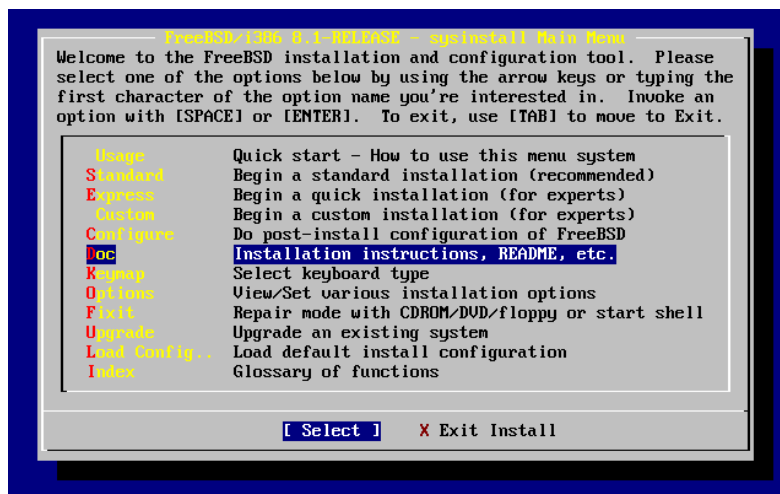

Verr<65533> mostrato il men<65533> della documentazione.

Figura 2-5. Men&lt;65533&gt; della Documentazione di Sysinstall

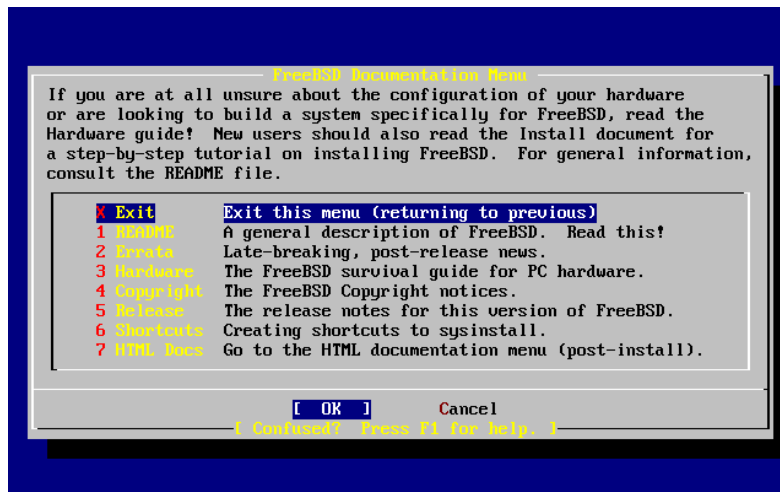

<65533> importante leggere la documentazione.

Per visualizzare un documento, se lo selezioni con i tasti freccia e premi **Invio**. Quando hai finito di leggere il documento, premi **Invio** per ritornare al men<65533> della documentazione.

Per ritornare al Men<65533> di Installazione Principale, seleziona **Exit** con i tasti freccia e premi **Invio**.

## 2.4.2 Come Selezionare il Men<65533> Tastiera

Per cambiare la mappatura della tastiera, usa i tasti freccia per selezionare **Keymap** dal men<65533> e premi **Invio**. Questo <65533> richiesto solo se stai usando una tastiera non-standard o una tastiera non americana.

Figura 2-6. Men&lt;65533&gt; Principale di Sysinstall

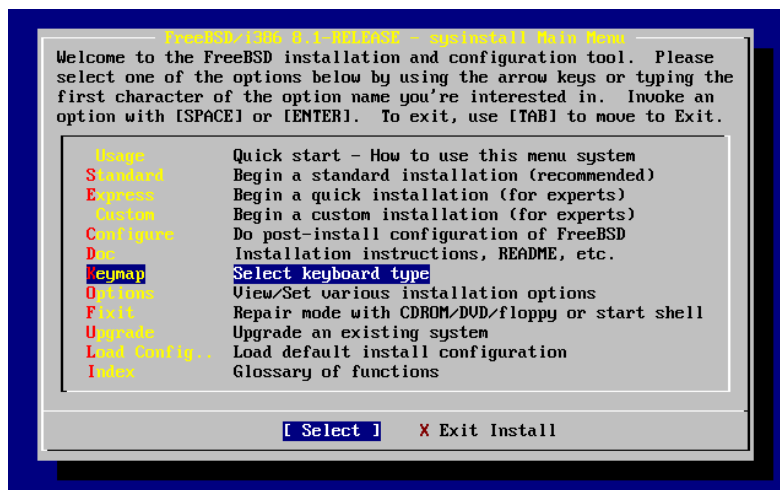

Una diversa mappatura della tastiera pu<65533> essere selezionata nel men<65533> usando i tasti freccia e premendo **Spazio**. Premi di nuovo **Spazio** per deselezionare la tua scelta. Quando hai finito, scegli

[<65533>OK<65533>] usando i tasti freccia e premi **Invio**.

Nel successivo screen-shot ne viene mostrata una lista parziale. Se selezioni [<65533>Cancel<65533>] premendo **Tab** userai la mappatura di default e ritornerai al Men<65533> dell'Installazione Principale.

Figura 2-7. Men<65533> della Mappatura della Tastiera di Sysinstall

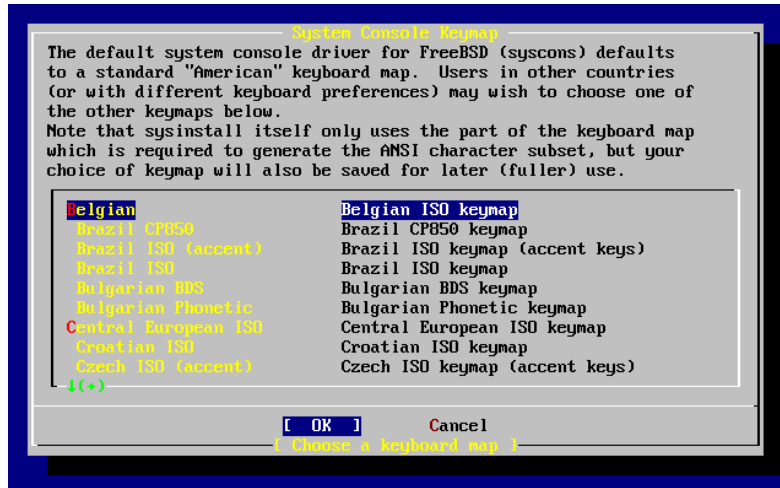

## 2.4.3 Schermata delle Opzioni di Installazione

Seleziona Options e premi **Invio**.

Figura 2-8. Men<65533> Principale di Sysinstall



Figura 2-9. Opzioni di Sysinstall

```
Options Editor
Name      Value      Name      Value
-----
NFS Secure NO        Browser Exec /usr/local/bin/links
NFS Slow  NO        Media Type  <not yet set>
NFS TCP   NO        Media Timeout 300
NFS version 3 YES      Package Temp /var/tmp
Debugging NO       Newfs Args -b 16384 -f 2048
No Warnings NO      Fixit Console serial
Yes to All NO      Re-scan Devices <*>
DHCP      NO        Use Defaults [RESET!]
IPv6      NO
FTP username ftp
Editor    /usr/bin/ee
Extract Detail high
Release Name 8.1-RELEASE
Install Root /
Browser package links

Use SPACE to select/toggle an option, arrow keys to move,
? or F1 for more help. When you're done, type Q to Quit.

NFS server talks only on a secure port
```

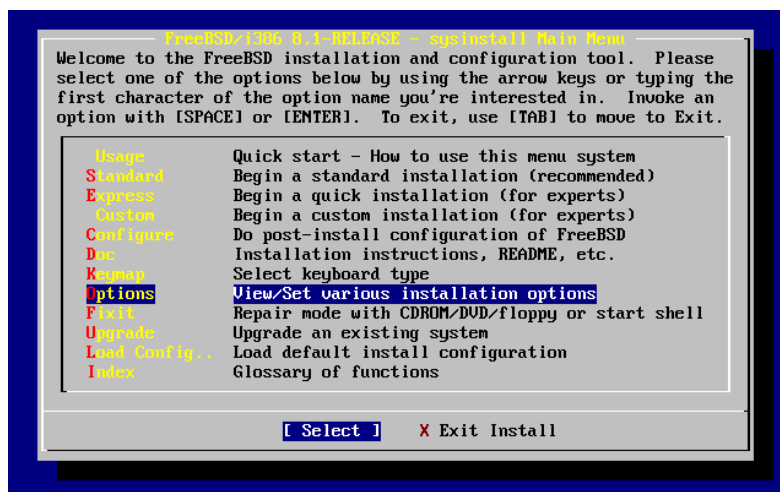
I valori di default sono adeguati per la maggior parte degli utenti e solitamente non necessitano modifiche. Il nome della release varier<65533> a seconda della versione che si sta installando.

La descrizione dell'elemento selezionato apparir<65533> illuminato in blu in fondo alla schermata. Nota che una di queste opzioni <65533> Use Defaults per resettare tutti i valori ai rispettivi valori di default.

Premi **F1** per leggere la schermata di aiuto delle varie opzioni.

Premendo **Q** ritornerai al Men<65533> di Installazione Principale.

## 2.4.4 Iniziare una Installazione Standard

L'installazione Standard <65533> raccomandata per i novizi UNIX o di FreeBSD. Usa i tasti freccia per selezionare Standard quindi premi **Invio** per cominciare l'installazione.

Figura 2-10. Iniziare l'Installazione Standard

```
FreeBSD/1.0.0 8.1-RELEASE - sysinstall Main Menu
Welcome to the FreeBSD installation and configuration tool. Please
select one of the options below by using the arrow keys or typing the
first character of the option name you're interested in. Invoke an
option with [SPACE] or [ENTER]. To exit, use [TAB] to move to Exit.

Usage: Quick start - How to use this menu system
Standard Begin a standard installation (recommended)
Express Begin a quick installation (for experts)
Custom Begin a custom installation (for experts)
Configure Do post-install configuration of FreeBSD
Doc Installation instructions, README, etc.
Keymap Select keyboard type
Options View/Set various installation options
Fixit Repair mode with CDRUM/DVD/floppy or start shell
Upgrade Upgrade an existing system
Load Config... Load default install configuration
Index Glossary of functions

[ Select ] X Exit Install
```

## 2.5 Allocazione dello Spazio su Disco

Prima di tutto devi allocare dello spazio su disco per FreeBSD, ed etichettare quello spazio in modo tale che **sysinstall** possa utilizzarlo. Per fare questo devi conoscere come FreeBSD si aspetta di trovare le informazioni sul disco.

### 2.5.1 Numerazione dei Dispositivi nel BIOS

Prima di installare e configurare FreeBSD sul tuo sistema, c'è una cosa importante che devi sapere, specialmente se hai dischi.

In un PC con un sistema operativo dipendente dal BIOS come MS-DOS o Microsoft Windows, il BIOS in grado di ricavare il corretto ordine dei dischi, e il sistema operativo concorda con un eventuale cambiamento. Questo consente all'utente di effettuare il boot da un disco diverso dal "master primario". Questo conveniente soprattutto per alcuni utenti che hanno convenuto che il modo semplice e conveniente per mantenere un sistema di backup di comperare un secondo disco identico al primo, e effettuare consuete copie del primo disco sul secondo usando **Ghost®** o **XCOPY**. Quindi, se il primo disco fa fiasco, sotto le minacce di un virus, o scarabocchiato da un'imperfezione del sistema operativo stesso, può essere facilmente recuperato istruendo il BIOS a swappare logicamente i due dischi. come cambiare i cavi sui dischi, ma senza dover aprire il case.

I sistemi costosi con controller SCSI spesso includono delle estensioni del BIOS che consentono di riordinare i dischi SCSI in modo simile a quanto sopra esposto per un massimo di sette dispositivi.

Un utente che abituato ad usare queste caratteristiche rimanere sorpreso quando vede che i risultati con FreeBSD non sono quelli che si aspettava. FreeBSD non usa il BIOS, e non sa nulla riguardo alla "mappatura logica dei dispositivi del BIOS". Questo portare a delle situazioni che lasciano perplessi, in particolar modo quando i dischi hanno un'identica geometria fisica, e sono dei clone di un altro disco.

Quando si ha a che fare con FreeBSD, ripristinare sempre il BIOS alla numerazione naturale prima di installare FreeBSD, e lasciarla in quel modo. Se hai bisogno di scambiare i dispositivi, fallo, ma fallo fisicamente, aprendo il case e cambiando i cavi e jumper in modo opportuno.

**Un esempio di un'avventura insolita riguardo i File di Bill e Fred:**

Bill distrugge una vecchia box Wintel per fare una box FreeBSD per Fred. Bill installa un solo disco SCSI come l'unit<65533> zero SCSI ed installa FreeBSD su di esso.

Fred inizia ad usare il sistema, ma dopo alcuni giorni nota che il vecchio disco SCSI riporta numerosi errori e riferisce questo fatto a Bill.

Dopo un p<65533>, Bill decide di risolvere la situazione, cos<65533> prende un disco SCSI identico nella stanza dell'“archivio” di dischi. Una scansione iniziale indica che il disco funziona bene, dunque Bill installa questo disco come la quarta unit<65533> SCSI e crea una copia dell'immagine del disco zero nel disco quattro. Ora che il nuovo disco <65533> installato e funziona bene, Bill decide che <65533> una buona idea iniziare ad usarlo, quindi usa le funzionalit<65533> nel BIOS SCSI per riordinare i dischi in modo tale che il sistema effettui il boot dal disco quattro. FreeBSD viene avviato e funziona in modo corretto.

Fred continua il suo lavoro per parecchi giorni, quando Bill e Fred decidono che <65533> ora di una nuova avventura — tempo di aggiornare ad una nuova versione di FreeBSD. Bill rimuove l'unit<65533> SCSI zero perch<65533> era un p<65533> fiacca e la sostituisce con un'altra unit<65533> disco identica prendendola dall'“archivio”. Bill quindi installa la nuova versione di FreeBSD nella nuova unit<65533> SCSI zero usando i floppy FTP di Internet di Fred. L'installazione ha successo.

Fred usa la nuova versione di FreeBSD per alcuni giorni, e si convince che <65533> sufficientemente buona per usarla nel dipartimento di ingegneria. <65533> ora di copiare tutto il suo lavoro della vecchia versione. Fred monta la quarta unit<65533> SCSI (l'ultima copia della vecchia versione di FreeBSD). Fred <65533> costernato dal fatto che nulla del suo precedente lavoro <65533> presente nella quarta unit<65533> SCSI.

Dove sono andati i dati?

Quando Bill ha fatto una copia dell'immagine dell'unit<65533> SCSI zero di origine sulla quarta unit<65533> SCSI, la quarta unit<65533> divenne un “clone”. Quando Bill ha riordinato il BIOS SCSI affinch<65533> si poteva effettuare il boot dalla quarta unit<65533> SCSI, ha solo ingannato se stesso. FreeBSD stava ancora girando sull'unit<65533> SCSI zero. Questo tipo di modifica al BIOS far<65533> in modo che tutto il codice di boot e del loader sia prelevato dal dispositivo indicato nel BIOS, ma quando i driver del kernel di FreeBSD prendono il controllo, la numerazione dei dispositivi del BIOS sar<65533> ignorata, e FreeBSD considerer<65533> la numerazione standard dei dispositivi. Nel nostro esempio, il sistema ha continuato ad operare sull'unit<65533> SCSI zero originale, e tutti i dati di Fred erano l<65533>, e non sulla quarta unit<65533> SCSI. Il fatto che il sistema sembrava in esecuzione sulla quarta unit<65533> SCSI era semplicemente un artificio delle aspettative umane.

Siamo contenti di dire che nessun dato <65533> stato cancellato o artefatto dalla scoperta di questo fenomeno. L'unit<65533> zero SCSI utilizzata in precedenza <65533> stata recuperata dalla pila di hard disk, ed <65533> stato recuperato tutto il lavoro di Fred, (e ora Bill sa che pu<65533> contare anche sull'unit<65533> zero).

Sebbene siano stati utilizzati dispositivi SCSI in questo esempio, lo stesso concetto si applica ai dispositivi IDE.

## 2.5.2 Come Creare le Slice con FDisk

**Nota:** Tutte le modifiche che fai ora non saranno scritte su disco. Se pensi di aver fatto un errore e vuoi ricominciare dall'inizio puoi usare il men<65533> di **sysinstall** per uscire e tentare un'altra volta o premere il tasto **U** per usare l'opzione Undo. Se sei confuso e non riesci a capire come uscire dall'applicazione puoi sempre riavviare il computer.

Dopo aver scelto un'installazione standard in **sysinstall** ti verrà mostrato questo messaggio:

```

Message

In the next menu, you will need to set up a DOS-style ("fdisk")
partitioning scheme for your hard disk. If you simply wish to devote
all disk space to FreeBSD (overwriting anything else that might be on
the disk(s) selected) then use the (A)ll command to select the default
partitioning scheme followed by a (Q)uit. If you wish to allocate only
free space to FreeBSD, move to a partition marked "unused" and use the
(C)reate command.

[ OK ]

[ Press enter or space ]

```

Premi **Invio** come segnalato. Ti verrà mostrato un elenco di tutti gli hard disk che il kernel ha trovato quando ha effettuato il probe dei dispositivi. La Figura 2-11 mostra un esempio con un sistema con due dischi IDE. Questi sono chiamati **ad0** e **ad2**.

**Figura 2-11. Come Selezionare il Dispositivo per FDisk**

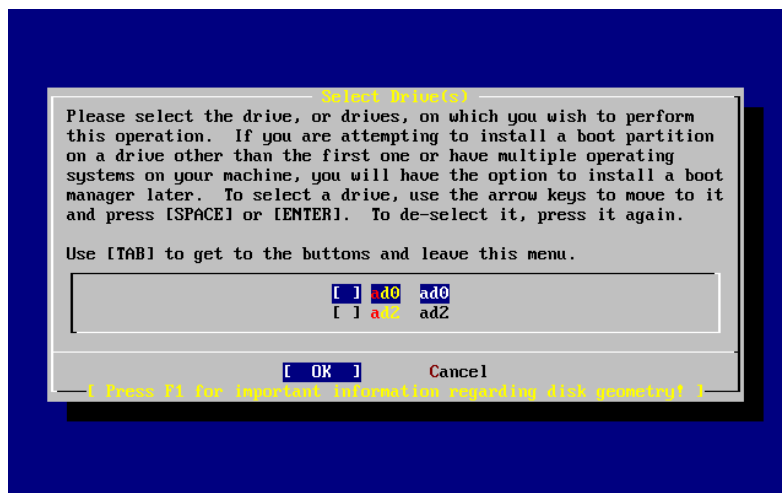

Ti potresti chiedere perché **ad1** non è elencato nella lista. Perché è stato omissso?

Considera ciò che succederebbe se hai due hard disk IDE, uno come master sul primo controller IDE, ed uno come master sul secondo controller IDE. Se FreeBSD li enumera come li trova, allora saranno **ad0** e **ad1**.

Ma se vuoi aggiungere un terzo hard disk, come dispositivo slave sul primo controller IDE, allora questo sarà **ad1**, ed il precedente **ad1** diventerà **ad2**. Poiché i nomi dei dispositivi (come **ad1s1a**) sono usati per determinare i filesystem, potresti improvvisamente scoprire che alcuni dei tuoi filesystem non appaiono più correttamente, e avrai bisogno di modificare la tua configurazione di FreeBSD.

Per aggirare questo problema, il kernel può essere configurato per denominare i dischi IDE in base alla loro posizione, e non in base all'ordine di rilevamento degli stessi. Con questo schema il disco master sul secondo controller IDE sarà *sempre* **ad2**, anche se non sono presenti i dispositivi **ad0** e **ad1**.

Questa configurazione <65533> di default per il kernel di FreeBSD, ed <65533> per questo che il display visualizza ad0 e ad2. La macchina sulla quale <65533> stato preso questo screenshot aveva dischi IDE su entrambi i canali master dei controller IDE, e nessun disco sui canali slave.

Dovresti selezionare il disco sul quale vuoi installare FreeBSD, poi premi [<65533>OK<65533>]. Verr<65533> avviato **FDisk**, con una schermata simile a quella nella Figura 2-12.

La schermata di **FDisk** <65533> divisa in tre sezioni.

La prima sezione, comprendente le prime due linee della schermata, mostra i dettagli dell'hard disk selezionato, includendo il nome di FreeBSD, la geometria del disco, e la sua capacit<65533>.

La seconda sezione mostra le slice che sono attualmente sul disco, dove esse cominciano e dove finiscono, quanto sono grandi, il nome assegnato da FreeBSD, la loro descrizione ed il loro tipo. Questo esempio mostra due piccole slice inutilizzate, che sono uno degli artefatti degli schemi di progetto del PC. Mostra anche una grande slice FAT, che apparir<65533> quasi certamente come c: in MS-DOS / Windows, ed una slice estesa, che pu<65533> contenere altre lettere dei dispositivi per MS-DOS / Windows.

La terza sezione mostra i comandi che sono disponibili in **FDisk**.

**Figura 2-12. Partizioni Tipiche in Fdisk prima delle Modifiche**

```

Disk name:      ad0                      FDISK Partition Editor
DISK Geometry: 16383 cyls/16 heads/63 sectors = 16514064 sectors (8063MB)

Offset      Size(ST)      End      Name PType      Desc Subtype  Flags
-----
0           63           62      -    6      unused    0
63         4193217       4193279  ad0s1  2      fat      14      >
4193280     1008         4194287  -    6      unused    0      >
4194288    12319776       16514063 ad0s2  4      extended  15      >

The following commands are supported (in upper or lower case):

A = Use Entire Disk      G = set Drive Geometry  C = Create Slice      F = 'DD' mode
D = Delete Slice         Z = Toggle Size Units   S = Set Bootable     I = Wizard m.
T = Change Type          U = Undo All Changes   Q = Finish

Use F1 or ? to get more help, arrow keys to select.

```

Cosa farai ora dipende da come vuoi splittare il tuo disco.

Se vuoi usare FreeBSD su tutto il tuo disco (cancellerai tutti gli altri dati su questo disco quando confermerai in **sysinstall** che vuoi continuare il processo di installazione) allora premi **A**, che corrisponde all'opzione **Use Entire Disk**. Le slice esistenti saranno rimosse, e sostituite con una piccola area etichettata come **unused** (ancora, un artefatto della progettazione del disco del PC), e una grande slice per FreeBSD. Fatto questo, dovresti selezionare la slice di FreeBSD che hai appena creato usando i tasti freccia, e quindi premere **S** affinché<65533> la slice sia avviabile. La schermata avr<65533> un aspetto del tutto simile alla Figura 2-13. Nota la **A** nella colonna dei **Flag**, che indica che la slice <65533> *active*, e verr<65533> avviata al boot.

Se vuoi cancellare una slice esistente per fare spazio a FreeBSD allora devi selezionare la slice con i tasti freccia, e quindi premere **D**. Quindi premi **C**, e ti verr<65533> chiesto la dimensione della slice che vuoi creare. Scegli la dimensione appropriata e premi **Invio**. Il valore predefinito in questo riquadro rappresenta la dimensione massima che la tua slice pu<65533> avere, che potrebbe essere il blocco contiguo pi<65533> lungo di spazio non ancora allocato oppure l'intero disco.

Se hai già creato lo spazio per FreeBSD (magari usando un tool come **PartitionMagic**) allora puoi premere **C** per creare una nuova slice. Di nuovo, ti verrà chiesta la dimensione della slice che vorresti creare.

**Figura 2-13. Partizionare con Fdisk Usando l'Intero Disco**

```

Disk name:      ad0                      FDISK Partition Editor
DISK Geometry: 16383 cyls/16 heads/63 sectors = 16514064 sectors (8063MB)

Offset      Size(ST)      End      Name  PType      Desc  Subtype  Flags
-----
0           63           62      -     6      unused    0
63      16514001    16514063    ad0s1  3      freebsd   165      CA

The following commands are supported (in upper or lower case):

A = Use Entire Disk      G = set Drive Geometry    C = Create Slice    F = 'DD' mode
D = Delete Slice         Z = Toggle Size Units     S = Set Bootable    I = Wizard m.
T = Change Type          U = Undo All Changes      Q = Finish

Use F1 or ? to get more help, arrow keys to select.

```

Quando hai finito, premi **Q**. Le tue modifiche saranno salvate da **sysinstall**, ma non saranno ancora applicate al disco.

## 2.5.3 Installare il Boot Manager

Ora hai due scelte per installare il boot manager. In generale, potresti installare il boot manager di FreeBSD se:

- Hai più di un disco, ed hai installato FreeBSD su un disco diverso dal primo.
- Hai installato FreeBSD accanto ad un altro sistema operativo sullo stesso disco, e vorresti scegliere se avviare FreeBSD o l'altro sistema operativo quando accendi il computer.

Se FreeBSD è il solo sistema operativo sulla macchina, installato sul primo hard disk, allora il boot manager Standard sarà sufficiente. Scegli **None** se stai usando un boot manager di terze parti capace di avviare FreeBSD.

Fai la tua scelta e premi **Invio**.

Figura 2-14. Il Men&lt;65533&gt; di Sysinstall del Boot Manager

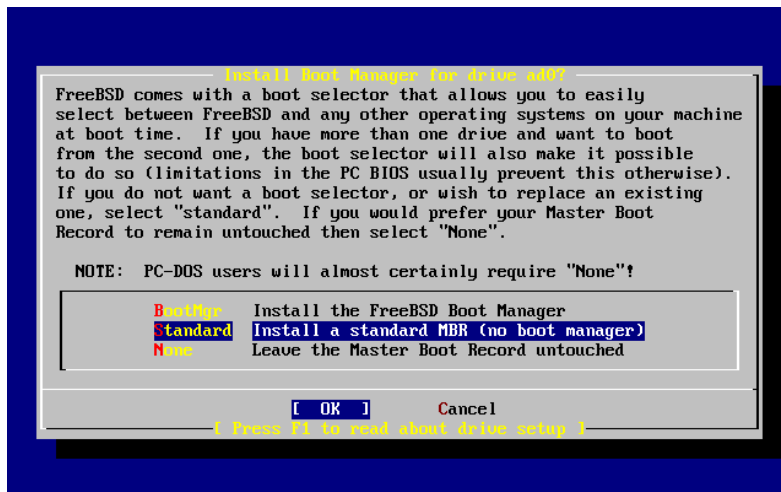

Per l'aiuto in linea, puoi premere **F1**, dove troverai informazioni sui problemi che potresti incontrare quando tenti di condividere un hard disk tra pi<65533> sistemi operativi.

## 2.5.4 Creare una Slice per un Altro Dispositivo

Se hai pi<65533> di un dispositivo, ritornerai alla schermata di Selezione dei Dispositivi dopo la scelta del boot manager. Se desideri installare FreeBSD su pi<65533> di un disco, a questo punto puoi selezionare un altro disco e ripetere la fase di partizionamento usando **FDisk**.

**Importante:** Se non stai installando FreeBSD sul primo dispositivo, allora il boot manager di FreeBSD deve essere installato su entrambi i dispositivi.

Figura 2-15. Uscire dalla Selezione dei Dischi

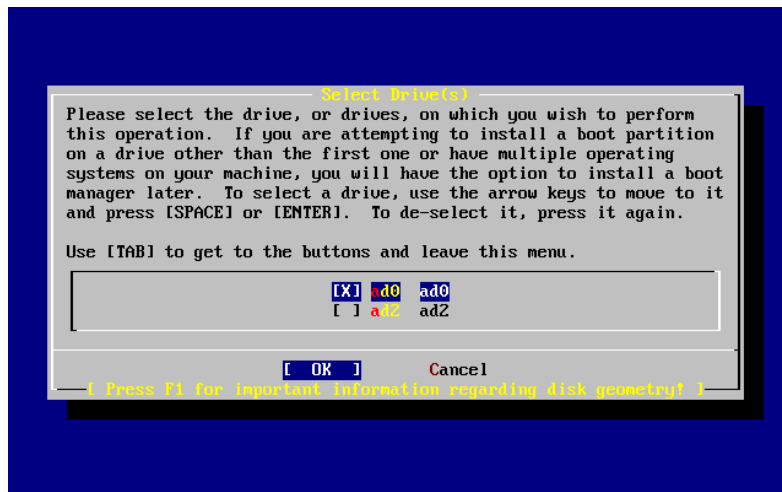

Con **Tab** puoi saltare tra l'ultimo disco selezionato, [`<65533>OK<65533>`], e [`<65533>Cancel<65533>`].

Premi **Tab** una volta per selezionare [`<65533>OK<65533>`], quindi premi **Invio** per continuare l'installazione.

## 2.5.5 Creare una Partizione Usando Disklabel

Ora devi creare alcune partizioni all'interno di ogni slice che hai appena creato. Ricorda che ogni partizione `<65533>` etichettata da lettere, dalla a fino alla h, e le partizioni b, c, e d hanno dei significati formali ai quali dovresti attenerti.

Certe applicazioni possono trarre beneficio da alcuni schemi di partizioni particolari, soprattutto se le puoi collocare su `pi<65533>` dischi. Comunque, per la tua prima installazione di FreeBSD, non hai bisogno di dare troppo peso a come partizionare il disco. `<65533>` `pi<65533>` importante che installi FreeBSD ed impari ad usarlo. Puoi sempre reinstallare FreeBSD per cambiare il tuo schema delle partizioni quando avrai `pi<65533>` familiarit`<65533>` con il sistema operativo.

Questo schema caratterizza quattro partizioni —una per lo swap, e le altre tre per i filesystem.

Tabella 2-2. Schema di Partizionamento per il Primo Disco

Partizione	filesystem	Dimensione	Descrizione
a	/	100 <code>&lt;65533&gt;</code> MB	Questo <code>&lt;65533&gt;</code> il filesystem root. Ogni altro filesystem sar <code>&lt;65533&gt;</code> montato da qualche parte sotto di esso. 100 <code>&lt;65533&gt;</code> MB <code>&lt;65533&gt;</code> una dimensione ragionevole per questo filesystem. Non memorizzerai troppi dati su di esso, per un'installazione regolare di FreeBSD ci saranno circa 40 <code>&lt;65533&gt;</code> MB di dati. Lo spazio rimanente <code>&lt;65533&gt;</code> per i dati temporanei, e lascia anche una spazio di scorta nel caso in cui le versioni future di FreeBSD dovessero richiedere <code>pi&lt;65533&gt;</code> spazio in /.

Partizione	filesystem	Dimensione	Descrizione
b	N/A	2-3 x RAM	Lo spazio di swap del sistema <65533> su questa partizione. Scegliere la giusta quantit<65533> di swap pu<65533> non essere cos<65533> semplice. Una buona regola <65533> che il tuo spazio di swap dovrebbe essere due o tre volte maggiore della tua memoria fisica (RAM). Dovresti avere almeno 64<65533>MB di swap, quindi se nel tuo computer hai meno di 32<65533>MB di RAM allora setta lo swap a 64<65533>MB. Se hai pi<65533> di un disco puoi mettere lo spazio swap su ogni disco. FreeBSD user<65533> ogni disco per lo swap, velocizzando le azioni di swapping. In questo caso, calcola l'ammontare totale di swap di cui necessiti (per esempio, 128<65533>MB), e quindi dividi questo numero per il numero di dischi che hai (per esempio, due dischi) per ottenere l'ammontare di spazio che dovresti settare su ogni disco, in questo esempio, 64<65533>MB di swap per ogni disco.
e	/var	50<65533>MB	La directory /var contiene dei file che variano costantemente; i file di log, e gli altri file di amministrazione. Molti di questi file sono letti o scritti frequentemente durante l'esecuzione giornaliera di FreeBSD. Mettere questi file su un altro filesystem consente a FreeBSD di ottimizzare l'accesso a questi file senza coinvolgere altri file in altre directory che non hanno lo stesso tipo di accesso.
f	/usr	Il Resto del disco	Tutti gli altri file saranno tipicamente memorizzati in /usr e sotto le sue sotto directory.

Se installi FreeBSD su pi<65533> dischi devi creare anche delle partizioni nelle altre slice che configuri. La maniera pi<65533> facile di fare questo <65533> creare due partizioni su ogni disco, una per lo spazio di swap, ed una per il filesystem.

**Tabella 2-3. Schema di Partizionamento per Dischi Successivi**

Partizione	Filesystem	Dimensione	Descrizione
b	N/A	Guarda la descrizione	Come gi<65533> discusso, puoi dividere lo swap su ogni disco. Anche se la partizione a <65533> libera, per convenzione lo spazio swap sta nella partizione b.

Partizione	Filesystem	Dimensione	Descrizione
e	/diskn	Il resto del disco	Il resto del disco <65533> messo in una grande partizione. Questo potrebbe essere facilmente messo sulla partizione a, invece della partizione e. Comunque, la convenzione dice che la partizione a su una slice <65533> riservata per il filesystem root (/). Non devi necessariamente seguire questa convenzione, ma <b>sysinstall</b> lo fa, e quindi se segui la convenzione avrai una installazione alla regola. Puoi scegliere di montare questo filesystem dove vuoi; in questo esempio si propone di montare i filesystem sotto le directory /diskn, dove n <65533> un numero che cambia per ogni disco. Ma puoi usare un altro schema se preferisci.

Avendo scelto il tuo schema di partizionamento lo puoi creare con **sysinstall**. Vedrai questo messaggio:

```

                        Message
Now, you need to create BSD partitions inside of the fdisk
partition(s) just created. If you have a reasonable amount of disk
space (200MB or more) and don't have any special requirements, simply
use the (A)uto command to allocate space automatically. If you have
more specific needs or just don't care for the layout chosen by
(A)uto, press F1 for more information on manual layout.
```

```

                        [ OK ]
                        [ Press enter or space ]
```

Premi **Invio** per avviare l'editor delle partizioni di FreeBSD, chiamato **Disklabel**.

La Figura 2-16 mostra la schermata quando avvii **Disklabel**. Il display <65533> diviso in tre sezioni.

Le prime linee mostrano il nome del disco sul quale stai lavorando attualmente, e la slice che contiene le partizioni che stai creando (a questo punto **Disklabel** usa il termine Nome della Partizione piuttosto che nome della slice). Questa schermata mostra anche la quantit<65533> di spazio libero nella slice; cio<65533> lo spazio che <65533> stato allocato per la slice, anche se ancora non <65533> stato assegnato ad una partizione.

Al centro della schermata sono mostrate le partizioni che sono state create, il nome del filesystem che ogni partizione contiene, la loro dimensione, ed alcune opzioni attinenti alla creazione del filesystem.

La parte bassa dello schermo mostra le combinazioni di tasti valide in **Disklabel**.

Figura 2-16. Editor di Disklabel in Sysinstall

```

FreeBSD Disklabel Editor
Disk: ad0      Partition name: ad0s1      Free: 16514001 blocks (8063MB)

Part      Mount      Size Newfs      Part      Mount      Size Newfs
-----
-----

The following commands are valid here (upper or lower case):
C = Create      D = Delete      M = Mount pt.
N = Newfs Opts  Q = Finish      S = Toggle SoftUpdates  Z = Custom Newfs
T = Toggle Newfs U = Undo      A = Auto Defaults      R = Delete+Merge

Use F1 or ? to get more help, arrow keys to select.

```

**Disklabel** pu<65533> creare automaticamente le partizioni ed assegnare loro una dimensione di default. Prova questa funzione premendo **A**. Vedrai una schermata simile a quella mostrata in Figura 2-17. A seconda della dimensione del disco che stai usando, i valori di default potrebbero essere differenti. Questo non <65533> fatale, poich<65533> puoi anche non accettare i valori di default .

**Nota:** Il partizionamento di default predispone alla directory `/tmp` una propria partizione al posto di essere inclusa nella partizione `/`. Questo evita il possibile riempimento della partizione `/` con i file temporanei.

Figura 2-17. L'Editor Disklabel di Sysinstall con i Valori di Default

```

FreeBSD Disklabel Editor
Disk: ad0      Partition name: ad0s1      Free: 0 blocks (0MB)

Part      Mount      Size Newfs      Part      Mount      Size Newfs
-----
-----
ad0s1a    /           422MB UFS2      Y
ad0s1b    swap        321MB SWAP
ad0s1d    /var        710MB UFS2+S   Y
ad0s1e    /tmp        377MB UFS2+S   Y
ad0s1f    /usr        6232MB UFS2+S   Y

The following commands are valid here (upper or lower case):
C = Create      D = Delete      M = Mount pt.
N = Newfs Opts  Q = Finish      S = Toggle SoftUpdates  Z = Custom Newfs
T = Toggle Newfs U = Undo      A = Auto Defaults      R = Delete+Merge

Use F1 or ? to get more help, arrow keys to select.

```

Se scegli di non usare le partizioni di default e desideri sostituirle con quelle che vuoi tu, usa i tasti freccia per selezionare la prima partizione, e premi **D** per cancellarla. Ripeti questa operazione per cancellare tutte le partizioni che ritieni opportune.

Per creare la prima partizione (a, montata come / — root), assicurati che sia selezionata in cima allo schermo la slice corretta e premi **C**. Apparirà una finestra di dialogo per inserire la dimensione della nuova partizione (come mostrato nella Figura 2-18). Puoi immettere la dimensione come il numero di blocchi del disco che vuoi usare, o come un numero seguito da M per megabyte, da G per gigabyte, da C per cilindri.

**Nota:** A partire da FreeBSD 5.X, gli utenti possono: selezionare UFS2 (che è di default per FreeBSD 5.1 e superiori) usando l'opzione `Custom Newfs (Z)`, creare le etichette con `Auto Defaults` e modificarle con l'opzione `Custom Newfs` oppure aggiungendo `-o 2` durante la normale fase di creazione. Non dimenticare di aggiungere `-U` per `SoftUpdate` se vuoi usare l'opzione `Custom Newfs`.

Figura 2-18. Spazio per la Partizione Root



La grandezza di default mostrata creerà una partizione che prende il resto della slice. Se stai usando le dimensioni di partizioni usate nell'esempio precedente, allora cancella la figura esistente usando **Backspace**, e poi digita **64M**, come mostrato in Figura 2-19. Poi premi **[<65533>OK<65533>]**.

Figura 2-19. Modifica della Dimensione della Partizione di Root



Dopo aver scelto la dimensione della partizione ti verrà chiesto se la partizione conterrà una filesystem o uno spazio di swap. La finestra di dialogo mostrata nella Figura 2-20. La prima partizione conterrà un filesystem, quindi assicurati che sia selezionato **FS** e premi **Invio**.

Figura 2-20. Scelta del Tipo della Partizione Root



Alla fine, poiché stai creando un filesystem, devi dire a **Disklabel** dove sarà montato il filesystem. La finestra di dialogo mostrata nella Figura 2-21. Il punto di mount del filesystem root /, dunque digita /, e poi premi **Invio**.

Figura 2-21. Scelta del Punto di Mount della Root



Lo schermo sar<65533> aggiornato e ti mostrer<65533> la partizione appena creata. Devi ripetere questa procedura per le altre partizioni. Quando crei la partizione di swap, non ti verr<65533> richiesto di inserire il punto di mount del filesystem, poich<65533> le partizioni di swap non sono mai montate. Quando crei l'ultima partizione, /usr, puoi lasciare la dimensione suggerita, per usare il rimanente spazio della slice.

La schermata finale dell'Editor DiskLabel di FreeBSD sar<65533> simile alla Figura 2-22, sebbene i valori scelti potrebbero essere differenti. Premi **Q** per finire.

Figura 2-22. L'Editor Disklabel di Sysinstall



## 2.6 Scegliere Cosa Installare

### 2.6.1 Scegliere il Tipo di Distribuzione

Scegliere quale tipo di distribuzione installare dipenderà in maggior parte dall'uso del sistema e di quanto spazio hai disponibile. Le opzioni predefinite spaziano da installare la configurazione più leggera possibile fino ad arrivare ad installare ogni cosa. Quelli che sono nuovi di UNIX e/o di FreeBSD dovrebbero quasi certamente selezionare una di queste opzioni inscatolate. La personalizzazione di un tipo di distribuzione è roba da utenti esperti.

Premi **F1** per avere informazioni sulle opzioni del tipo di distribuzione e ci che contengono. Quando hai finito con l'help, premendo **Invio** ritornerai al Menu di Selezione della Distribuzione.

Se desideri un'interfaccia grafica allora dovresti scegliere un tipo di distribuzione preceduto da una **x**. La configurazione del server X e la selezione di un desktop di default deve essere fatta dopo l'installazione di FreeBSD. Maggiori informazioni riguardo la configurazione di un server X possono essere trovate nel Capitolo 5.

La versione di default di X11 che viene installata dipende dalla versione di FreeBSD che stai installando. Per le versioni di FreeBSD precedenti alla 5.3, viene installato **XFree86™ 4.X**. Per FreeBSD 5.3 e successive, viene installato di default **Xorg**.

Se pensi di compilare un kernel custom, seleziona un'opzione che include il codice sorgente. Per altre informazioni sul perché dovrebbe essere costruito un kernel custom o su come costruirlo, guarda il Capitolo 8.

Ovviamente, il sistema più versatile è quello che include tutto. Se c'è abbastanza spazio su disco, seleziona **All** come mostrato nella Figura 2-23 usando i tasti freccia e premi **Invio**. Se hai qualche preoccupazione per lo spazio di disco usa un'opzione che ti è più conveniente per la tua situazione. Non cercare la scelta perfetta, poiché potrai aggiungere altre distribuzioni anche dopo l'installazione.

Figura 2-23. Scegliere le Distribuzioni

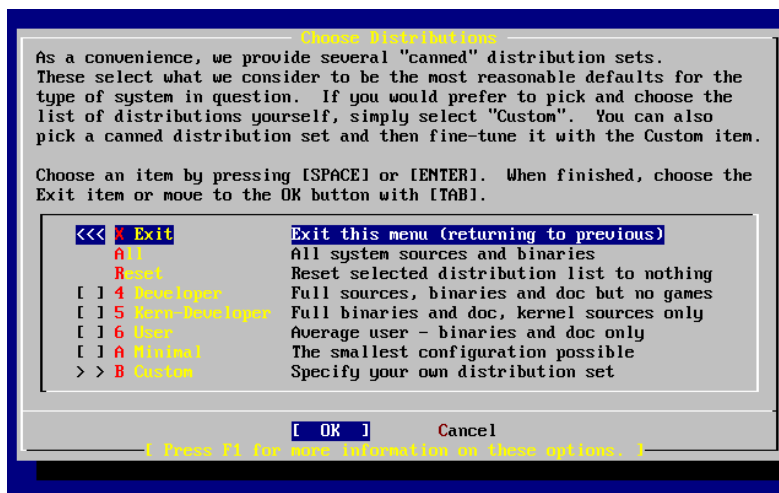

### 2.6.2 Installare la Collezione dei Port

Dopo aver selezionato la distribuzione desiderata, ti viene data l'opportunità di installare la FreeBSD Port

Collection. La collezione dei port <65533> un modo semplice e conveniente di installare software. La collezione dei port non contiene il codice sorgente necessario per compilare il software. Invece, <65533> una collezione di file che automatizza il download, la compilazione e l'installazione delle applicazioni di terze-parti. Il Capitolo 4 discute su come usare la collezione dei port.

Il programma di installazione non verifica se hai lo spazio adeguato. Scegli questa opzione soltanto se hai uno spazio sul disco rigido sufficiente. Per FreeBSD 9.1, la FreeBSD Ports Collection occupa circa 500<65533>MB di spazio su disco. Puoi assumere un valore pi<65533> grande per le versioni di FreeBSD pi<65533> recenti.

```

                                User Confirmation Requested
Would you like to install the FreeBSD ports collection?

This will give you ready access to over 24,000 ported software packages,
at a cost of around 500<65533>MB of disk space when "clean" and possibly much
more than that if a lot of the distribution tarballs are loaded
(unless you have the extra CDs from a FreeBSD CD/DVD distribution
available and can mount it on /cdrom, in which case this is far less
of a problem).

The ports collection is a very valuable resource and well worth having
on your /usr partition, so it is advisable to say Yes to this option.

For more information on the ports collection & the latest ports,
visit:
    http://www.FreeBSD.org/ports

                                [ Yes ]      No

```

Seleziona [<65533>Yes<65533>] con i tasti freccia per installare la collezione dei port, oppure [<65533>No<65533>] per saltare questa opzione. Premi **Invio** per continuare. Verr<65533> visualizzato il menu della scelta della distribuzione.

**Figura 2-24. Conferma della Distribuzione**

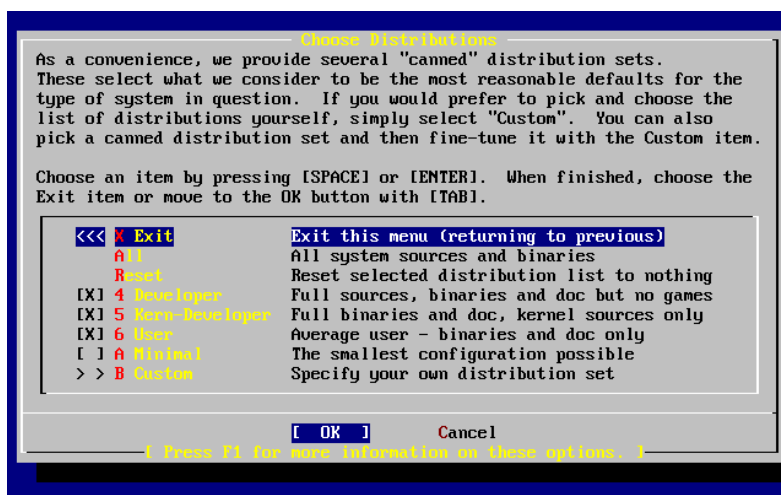

Se sei soddisfatto delle opzioni, seleziona **Exit** con i tasti freccia, assicurati che [**<65533>OK<65533>**] sia selezionato, quindi premi **Invio** per continuare.

## 2.7 Scegli il Tuo Media di Installazione

Se vuoi installare da CDROM o da DVD, usa i tasti freccia per evidenziare **Install from a FreeBSD CD/DVD**. Assicurati che [**<65533>OK<65533>**] sia evidenziato, e poi premi **Invio** per procedere con l'installazione.

Per gli altri metodi di installazione, scegli l'opzione appropriata e segui le istruzioni.

Premi **F1** per visualizzare l'help in linea sui media di installazione. Premi **Invio** per tornare al men<65533> di selezione dei media.

**Figura 2-25. Scelta del Media di Installazione**

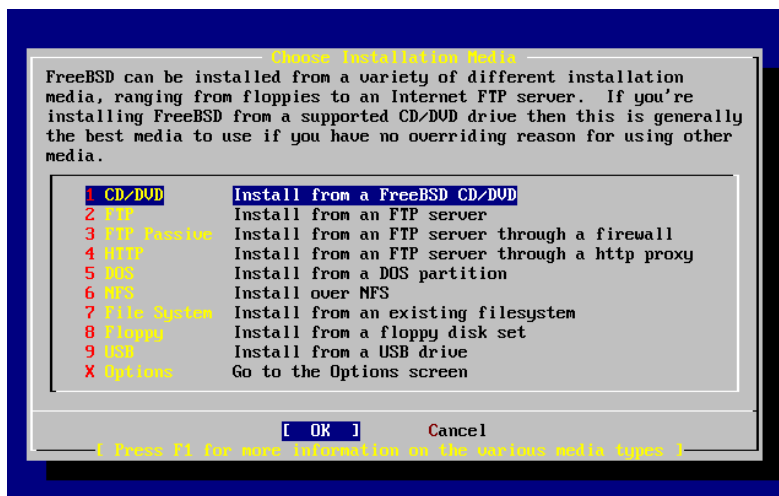

**Modi di Installazione via FTP:** Ci sono tre modi di installazione via FTP che puoi scegliere: FTP attivo, FTP passivo, o via un proxy HTTP.

FTP Attivo: Install from an FTP server

Questa opzione far<65533> tutti i trasferimenti FTP usando la modalit<65533> "Attiva". Questa modalit<65533> non funzioner<65533> attraverso i firewall, ma funzioner<65533> con server FTP vecchi che non supportano la modalit<65533> passiva. Se la tua connessione ha problemi con la modalit<65533> passiva (il default), prova quella attiva!

FTP Passivo: Install from an FTP server through a firewall

Questa opzione istruisce **sysinstall** ad usare la modalit<65533> "Passiva" per tutte le operazioni FTP. Questo consente all'utente di passare attraverso firewall che non permettono connessioni in entrate su porte TCP random.

FTP tramite un proxy HTTP: Install from an FTP server through a http proxy

Questa opzione istruisce **sysinstall** a usare il protocollo HTTP (come un browser web) per connettersi a un proxy per tutte le operazioni FTP. Il proxy tradurrà le richieste e invierà loro al server FTP. Questo permette all'utente di passare attraverso i firewall che non permettono FTP del tutto, ma offrono un proxy HTTP. In questo caso, devi specificare il proxy oltre al server FTP.

Per un proxy FTP server, dovresti di solito dare il nome del server che realmente vuoi come parte del nome utente, seguito dal carattere "@". Il server proxy quindi "raggira" il server reale. Per esempio, assumiamo che vuoi installare da `ftp.FreeBSD.org`, usando il server proxy FTP `foo.example.com`, in ascolto sulla porta 1024.

In questo caso, vai alle opzioni del menù, setta il nome utente FTP come `ftp@ftp.FreeBSD.org`, e il tuo indirizzo email come password. Come media di installazione, specifica FTP (o FTP passivo, se il proxy lo supporta), e l'URL `ftp://foo.example.com:1234/pub/FreeBSD`.

Poi chiedi `/pub/FreeBSD` da `ftp.FreeBSD.org` proxato sotto `foo.example.com`, sei in grado di installare da questa macchina (che prenderà i file da `ftp.FreeBSD.org` richiedi dall'installazione).

## 2.8 Procedere con l'Installazione

Se lo desideri l'installazione può ora procedere. Questa è anche l'ultima opportunità per interrompere l'installazione per impedire cambiamenti al disco.

```

User Confirmation Requested
Last Chance! Are you SURE you want to continue the installation?

If you're running this on a disk with data you wish to save then WE
STRONGLY ENCOURAGE YOU TO MAKE PROPER BACKUPS before proceeding!

We can take no responsibility for lost disk contents!

[ Yes ]      No

```

Seleziona [`<Yes>`] e premi **Invio** per procedere.

Il tempo di installazione varierà a seconda della distribuzione che hai scelto, dei media di installazione, e della velocità del computer. Verranno visualizzati una serie di messaggi indicanti lo stato.

L'installazione completa quando viene visualizzato il seguente messaggio:

```

Message

Congratulations! You now have FreeBSD installed on your system.

We will now move on to the final configuration questions.
For any option you do not wish to configure, simply select No.

If you wish to re-enter this utility after the system is up, you may
do so by typing: /stand/sysinstall .

[ OK ]

```

```
[ Press enter to continue ]
```

Premi **Invio** per procedere con la configurazione post-installazione.

Seleziona [`<65533>No<65533>`] e premi **Invio** per interrompere l'installazione in modo tale che nessuna modifica venga effettuata sul tuo sistema. Apparirà `<65533>` il seguente messaggio

```

                        Message
Installation complete with some errors.  You may wish to scroll
through the debugging messages on VTy1 with the scroll-lock feature.
You can also choose "No" at the next prompt and go back into the
installation menus to retry whichever operations have failed.
```

```
[ OK ]
```

Questo messaggio viene visualizzato quando non installi nulla. Premi **Invio** per ritornare al men`<65533>` di installazione principale per uscire dall'installazione.

## 2.9 Post-installazione

Dopo una corretta installazione segue la configurazione di varie opzioni. Un'opzione pu`<65533>` essere configurata rientrando nelle opzioni di configurazione prima dell'avvio del nuovo sistema FreeBSD o dopo l'installazione usando `sysinstall (/stand/sysinstall` nelle versioni di FreeBSD prima della 5.2) e selezionando **Configure**.

### 2.9.1 Configurazione del Dispositivo di Rete

Se hai configurato precedentemente PPP per l'installazione FTP, questa schermata non sar`<65533>` visualizzata ora ma puoi configurarlo pi`<65533>` avanti come descritto sotto.

Per informazioni dettagliate riguardo alla LAN e alla configurazione di FreeBSD come gateway/router fai riferimento al capitolo **Networking Avanzato**.

```

                        User Confirmation Requested
Would you like to configure any Ethernet or SLIP/PPP network devices?
```

```
[ Yes ]   No
```

Per configurare un dispositivo di rete, seleziona [`<65533>Yes<65533>`] e premi **Invio**. Altrimenti, seleziona [`<65533>No<65533>`] per continuare.

Figura 2-26. Selezione del Dispositivo Ethernet

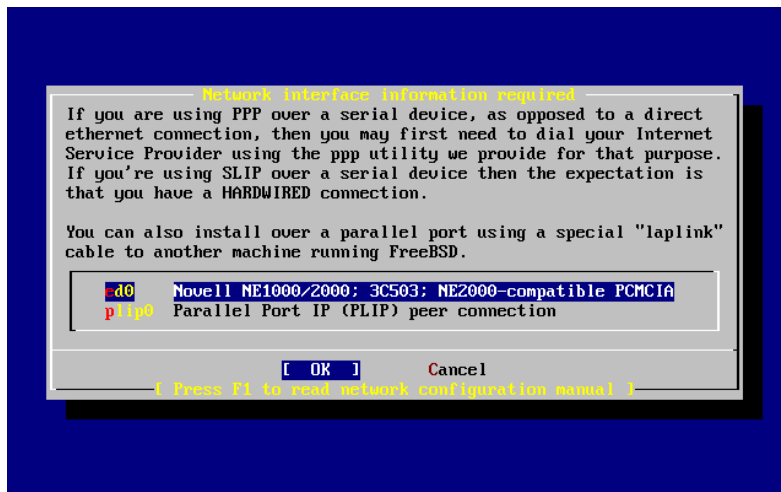

Seleziona con i tasti freccia l'interfaccia che deve essere configurata e premi **Invio**.

```

User Confirmation Requested
Do you want to try IPv6 configuration of the interface?

Yes    [ No ]

```

In questa LAN privata, il corrente protocollo di Internet (IPv4) era gi<65533> sufficiente e <65533> stato selezionato [<65533>No<65533>] con i tasti freccia ed <65533> stato premuto **Invio**.

Se sei connesso ad una rete IPv6 gi<65533> esistente con un server RA, puoi selezionare [<65533>Yes<65533>] e premere **Invio**. Lo scan dei server RA impiegher<65533> un p<65533> di secondi.

```

User Confirmation Requested
Do you want to try DHCP configuration of the interface?

Yes    [ No ]

```

Se il DHCP (Dynamic Host Configuration Protocol) non <65533> usato seleziona [<65533>No<65533>] con i tasti freccia e premi **Invio**.

Selezionando [<65533>Yes<65533>] si avvier<65533> **dhclient**, e se tutto va bene, setter<65533> in automatico le informazioni sulla configurazione della rete. Fai riferimento alla Sezione 27.5 per altre informazioni.

La seguente schermata di configurazione della rete mostra la configurazione di un dispositivo Ethernet per un sistema che funzioner<65533> da gateway per una LAN.

Figura 2-27. Settare la Configurazione di Rete per ed0

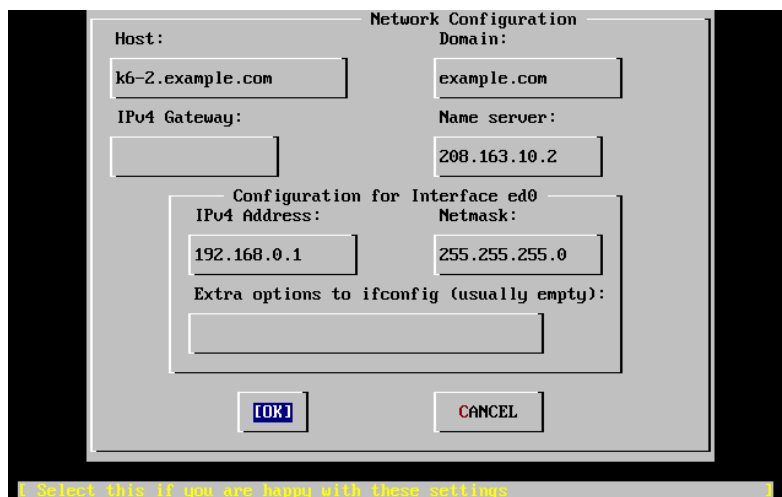

Usa il **Tab** per selezionare i campi e riempi con le giuste informazioni:

#### Host

Il nome host assoluto, come `k6-2.example.com` in questo caso.

#### Domain

Il nome del dominio nel quale si trova la tua macchina, come `example.com` in questo caso.

#### IPv4 Gateway

L'indirizzo IP dell'host che inoltra i pacchetti verso destinazioni non locali. Devi settarlo se la tua macchina <65533> un nodo di una rete. *Lascia questo campo vuoto* se la macchina <65533> il gateway di Internet per la rete. Il gateway IPv4 <65533> anche conosciuto come il gateway di default o l'instradamento di default.

#### Name server

L'indirizzo IP del tuo server DNS locale. Su questa lan privata non c'<65533> un server DNS locale quindi <65533> stato usato l'indirizzo IP del server DNS del provider (`208.163.10.2`).

#### IPv4 address

L'indirizzo IP in uso su questa interfaccia <65533> `192.168.0.1`

#### Netmask

Il blocco di indirizzi in uso per questa lan <65533> un blocco di classe C (`192.168.0.0 - 192.168.255.255`). La netmask di default per una rete di classe C <65533> (`255.255.255.0`).

#### Extra options to ifconfig

Altre opzioni di `ifconfig` per l'interfaccia di rete che potresti voler aggiungere. In questo caso nessuna.

Usa il **Tab** per selezionare [`<65533>OK<65533>`] quando hai finito e poi premi **Invio**.

User Confirmation Requested

Would you like to Bring Up the ed0 interface right now?

[ Yes ] No

Selezionando [`<65533>Yes<65533>`] e premendo **Invio** si porterà la macchina all'interno della rete pronta per l'uso. Comunque, questo non è fondamentale durante l'installazione, poiché la macchina deve essere riavviata.

## 2.9.2 Configurare il Gateway

User Confirmation Requested

Do you want this machine to function as a network gateway?

[ Yes ] No

Se la macchina dovrà essere utilizzata come gateway per una LAN inoltrando pacchetti tra altre macchine allora seleziona [`<65533>Yes<65533>`] e premi **Invio**. Se la macchina è un nodo di una rete allora seleziona [`<65533>No<65533>`] e premi **Invio** per continuare.

## 2.9.3 Configurare i Servizi di Internet

User Confirmation Requested

Do you want to configure inetd and the network services that it provides?

Yes [ No ]

Se selezioni [`<65533>No<65533>`], diversi servizi tipo **telnetd** non saranno avviati. Questo significa che gli utenti remoti non saranno in grado di fare una sessione **telnet** su questa macchina. Gli utenti locali saranno tuttavia in grado di accedere alla macchina con **telnet**.

Questi servizi possono essere avviati dopo l'installazione editando `/etc/inetd.conf` con l'editor di testo che preferisci. Leggi la Sezione 27.2.1 per più informazioni.

Seleziona [`<65533>Yes<65533>`] se desideri configurare questi servizi durante l'installazione. Ti verrà proposta un'ulteriore conferma:

User Confirmation Requested

The Internet Super Server (inetd) allows a number of simple Internet services to be enabled, including finger, ftp and telnetd. Enabling these services may increase risk of security problems by increasing the exposure of your system.

With this in mind, do you wish to enable inetd?

[ Yes ] No

Seleziona [`<65533>Yes<65533>`] per continuare.

User Confirmation Requested

inetd(8) relies on its configuration file, `/etc/inetd.conf`, to determine which of its Internet services will be available. The default FreeBSD

inetd.conf(5) leaves all services disabled by default, so they must be specifically enabled in the configuration file before they will function, even once inetd(8) is enabled. Note that services for IPv6 must be separately enabled from IPv4 services.

Select [Yes] now to invoke an editor on /etc/inetd.conf, or [No] to use the current settings.

[ Yes ] No

Scegliendo [**<65533>Yes<65533>**] ti sar**<65533>** consentito aggiungere servizi eliminando # all'inizio delle relative linee.

**Figura 2-28. Editare inetd.conf**

```

^i (escape) menu ^y search prompt ^k delete line ^p prev li ^g prev page
^o ascii code ^x search ^l undelete line ^n next li ^v next page
^u end of file ^a begin of line ^w delete word ^b back 1 char
^t top of text ^e end of line ^r restore word ^f forward 1 char
^c command ^d delete char ^j undelete char ^z next word
=====line 1 col 0 lines from top 1 =====
# $FreeBSD: src/etc/inetd.conf,v 1.73.10.2.4.1 2010/06/14 02:09:06 kensmith Exp
#
# Internet server configuration database
#
# Define *both* IPv4 and IPv6 entries for dual-stack support.
# To disable a service, comment it out by prefixing the line with '#'.
# To enable a service, remove the '#' at the beginning of the line.
#
#ftp stream tcp nowait root /usr/libexec/ftpd ftpd -l
#ftp stream tcp6 nowait root /usr/libexec/ftpd ftpd -l
#ssh stream tcp nowait root /usr/sbin/sshd sshd -i -4
#ssh stream tcp6 nowait root /usr/sbin/sshd sshd -i -6
#telnet stream tcp nowait root /usr/libexec/telnetd telnetd
#telnet stream tcp6 nowait root /usr/libexec/telnetd telnetd
#shell stream tcp nowait root /usr/libexec/rshd rshd
#shell stream tcp6 nowait root /usr/libexec/rshd rshd
#login stream tcp nowait root /usr/libexec/rlogind rlogind
#login stream tcp6 nowait root /usr/libexec/rlogind rlogind
file "/etc/inetd.conf", 118 lines

```

Dopo che hai aggiunto i servizi desiderati, premendo **Esc** ti verr**<65533>** mostrato un men**<65533>** che ti consente di uscire salvando i cambiamenti che hai apportato.

## 2.9.4 FTP Anonimo

User Confirmation Requested

Do you want to have anonymous FTP access to this machine?

Yes [ No ]

### 2.9.4.1 Negare l'FTP Anonimo

Selezionando [**<65533>No<65533>**] e premendo **Invio** consentirai a chi ha un account con password di usare l'FTP per accedere alla macchina.

### 2.9.4.2 Consentire l'FTP anonimo

Chiunque pu<65533> accedere alla tua macchina se permetti connessioni FTP anonime. Dovrebbero essere considerate alcune implicazioni di sicurezza prima di abilitare questa opzione. Per altre informazioni sulla sicurezza guarda il Capitolo 14.

Per consentire l'FTP anonimo, usa i tasti freccia e seleziona [<65533>Yes<65533>] e premi **Invio**. Ti verr<65533> visualizzato il seguente messaggio:

**Figura 2-29. Configurazione FTP Anonima di default**

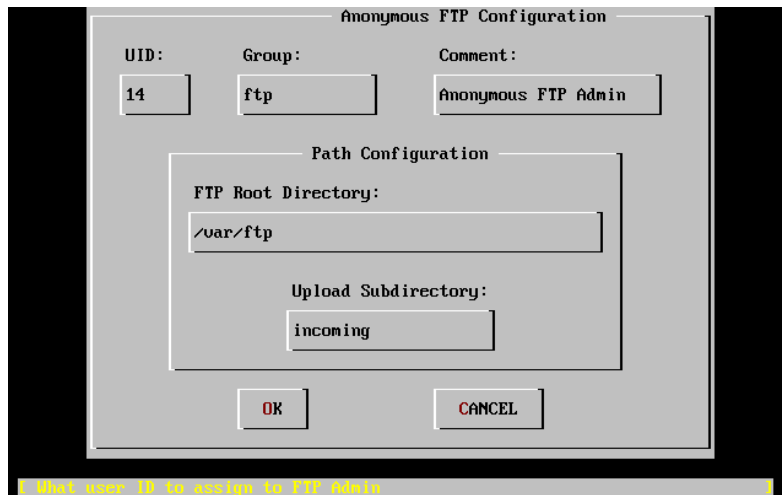

Premendo **F1** visualizzerai l'help in linea:

This screen allows you to configure the anonymous FTP user.

The following configuration values are editable:

**UID:** The user ID you wish to assign to the anonymous FTP user.  
All files uploaded will be owned by this ID.

**Group:** Which group you wish the anonymous FTP user to be in.

**Comment:** String describing this user in /etc/passwd

**FTP Root Directory:**

Where files available for anonymous FTP will be kept.

**Upload subdirectory:**

Where files uploaded by anonymous FTP users will go.

Di default la directory root dell'ftp sar<65533> /var. Se prevedi che lo spazio FTP non sia sufficiente, potresti usare la directory /usr settando la directory root dell'FTP a /usr/ftp.

Quando sei soddisfatto delle modifiche, premi **Invio** per continuare.

```

User Confirmation Requested
Create a welcome message file for anonymous FTP users?

[ Yes ]      No

```

Se selezioni [**<65533>Yes<65533>**] e premi **Invio**, verr<65533> avviato un editor che ti permetter<65533> di modificare il messaggio di benvenuto.

**Figura 2-30. Editare il Messaggio di Benvenuto dell'FTP**

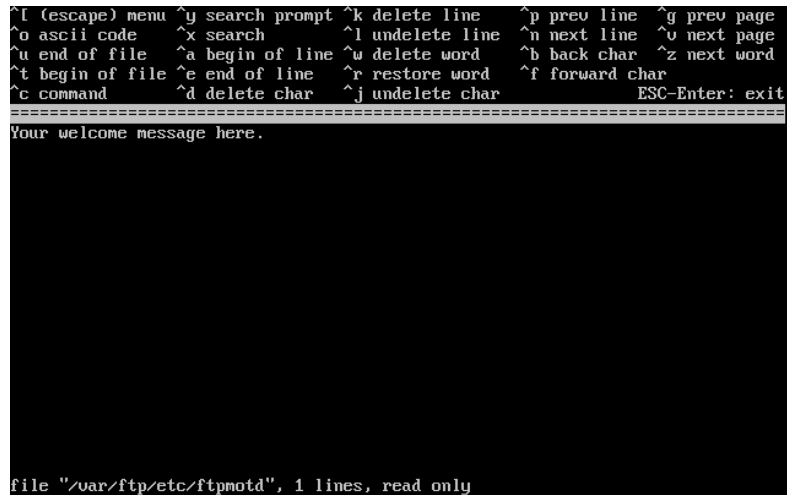

L'editor <65533> ee. Usa le istruzioni per cambiare il messaggio oppure cambia il messaggio pi<65533> tardi usando un editor di testo a tua scelta. Nota il nome/locazione del file in fondo alla schermata dell'editor.

Premendo **Esc** un men<65533> pop-up ti sceglie<65533> di default a) leave editor. Premi **Invio** per uscire e continuare. Premi di nuovo **Invio** per salvare gli eventuali cambiamenti.

## 2.9.5 Configurare NFS (Network File System)

NFS (Network File System) consente la condivisione di file attraverso una rete. Una macchina pu<65533> essere configurata come server, client, o entrambi. Fai riferimento alla Sezione 27.3 per altre informazioni.

### 2.9.5.1 Server NFS

```

User Confirmation Requested
Do you want to configure this machine as an NFS server?

Yes      [ No ]

```

Se non c'<65533> bisogno di un server NFS, seleziona [**<65533>No<65533>**] e premi **Invio**.

Se scegli [**<65533>Yes<65533>**], ti apparir<65533> un messaggio che dice che il file `exports` deve essere creato.

## Message

Operating as an NFS server means that you must first configure an /etc/exports file to indicate which hosts are allowed certain kinds of access to your local filesystems.  
Press [Enter] now to invoke an editor on /etc/exports  
[ OK ]

Premi **Invio** per continuare. Verrà avviato un editor di testo al fine di creare ed editare il file exports.

**Figura 2-31. Editare exports**

```

^f (escape) menu  ^y search prompt  ^k delete line    ^p prev li      ^g prev page
^o ascii code    ^x search         ^l undelete line  ^n next li     ^u next page
^u end of file   ^a begin of line  ^w delete word    ^b back 1 char
^t begin of file ^e end of line    ^r restore word   ^f forward 1 char
^c command       ^d delete char    ^j undelete char  ^z next word
=====
L: 1 C: 1 =====
#The following examples export /usr to 3 machines named after ducks,
#/usr/src and /usr/ports read-only to machines named after trouble makers
#/home and all directories under it to machines named after dead rock stars
#and, /a to a network of privileged machines allowed to write on it as root.
#/usr          huey louie dewie
#/usr/src /usr/obj -ro  calvin hobbes
#/home -alldirs  janice jimmy frank
#/a -maproot=0 -network 10.0.1.0 -mask 255.255.248.0
#
# You should replace these lines with your actual exported filesystems.
# Note that BSD's export syntax is 'host-centric' vs. Sun's 'FS-centric' one.

file "/etc/exports", 12 lines

```

Usa le istruzioni per aggiungere i filesystem che desideri esportare oppure fallo dopo l'installazione con il tuo editor preferito. Nota il nome/locazione del file in fondo alla schermata dell'editor.

Premi **Invio** e ti verrà mostrato un menu con selezionato a) leave editor. Premi **Invio** per uscire e continuare.

### 2.9.5.2 Client NFS

Il client NFS consente alla tua macchina di accedere ai server NFS.

## User Confirmation Requested

Do you want to configure this machine as an NFS client?

Yes [ No ]

Con i tasti freccia, seleziona [**<**Yes**>**] o [**<**No**>**] come desiderato e premi **Invio**.

## 2.9.6 Profilo della Sicurezza

Un "profilo della sicurezza" è un insieme di opzioni di configurazione che tentano di raggiungere il desiderato rapporto sicurezza/convenienza abilitando o disabilitando certi programmi e settaggi. Con il profilo di

sicurezza più severo, pochi programmi saranno abilitati di default. Questo è uno dei principi base per la sicurezza: non mandare in esecuzione nulla se non quello che usi.

Per cortesia nota che il profilo di sicurezza giusto è una configurazione di default. Tutti i programmi possono essere abilitati o disabilitati dopo che hai installato FreeBSD modificando o aggiungendo le appropriate linee in `/etc/rc.conf`. Per altre informazioni, consulta la pagina `man rc.conf(5)`.

La seguente tabella descrive la configurazione di ogni profilo di sicurezza. Le colonne sono i profili di sicurezza che puoi scegliere, e le righe sono i programmi o le caratteristiche che il rispettivo profilo abilita o disabilita.

**Tabella 2-4. Profili di sicurezza disponibili**

	Extreme	Moderate
sendmail(8)	NO	SI
sshd(8)	NO	SI
portmap(8)	NO	FORSE <sup>a</sup>
NFS server	NO	SI
securelevel(8)	YES <sup>b</sup>	NO
Note: a. Il portmapper è abilitato se la macchina è stata configurata in precedenza come un client o server NFS. b. Se hai scelto un profilo di sicurezza che regola il securelevel a “Extreme” o “High”, devi essere consapevole delle implicazioni. Per favore leggi prima la pagina <code>man init(8)</code> e poni particolare attenzione al significato dei livelli di sicurezza, o potresti incontrare grossi problemi in seguito!		

```

User Confirmation Requested
Do you want to select a default security profile for this host (select
No for "medium" security)?

[ Yes ]    No

```

Selezionando [`<65533>No<65533>`] e premendo **Invio** setterai il profilo di sicurezza su medio.

Selezionando [`<65533>Yes<65533>`] e premendo **Invio** ti sarà consentito selezionare un diverso profilo di sicurezza.

Figura 2-32. Opzioni del Profilo di Sicurezza

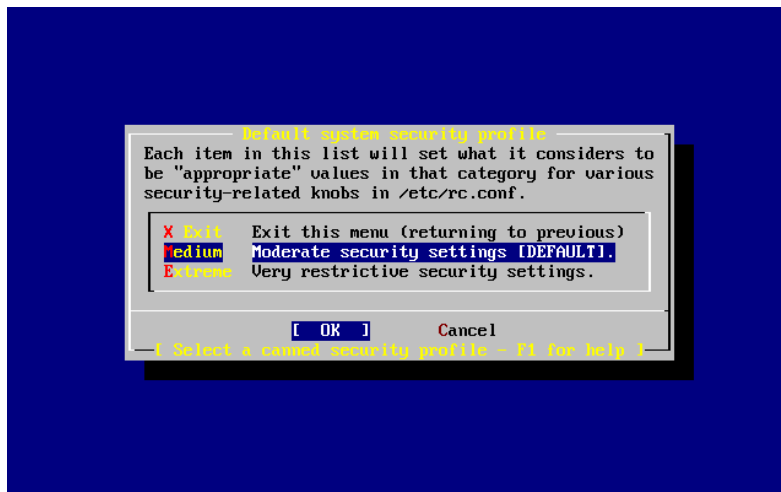

Premi **F1** per visualizzare l'help in linea. Premi **Invio** per ritornare al men<65533> di selezione.

Usa i tasti freccia per scegliere **Medium** a meno di essere sicuro che necessiti di un altro livello di sicurezza. Con [**<65533>OK<65533>**] selezionato, premi **Invio**.

Verr<65533> visualizzato un messaggio di conferma a seconda del settaggio di sicurezza che hai scelto.

Message

Moderate security settings have been selected.

Sendmail and SSHd have been enabled, securelevels are disabled, and NFS server setting have been left intact. PLEASE NOTE that this still does not save you from having to properly secure your system in other ways or exercise due diligence in your administration, this simply picks a standard set of out-of-box defaults to start with.

To change any of these settings later, edit /etc/rc.conf

[OK]

Message

Extreme security settings have been selected.

Sendmail, SSHd, and NFS services have been disabled, and securelevels have been enabled. PLEASE NOTE that this still does not save you from having to properly secure your system in other ways or exercise due diligence in your administration, this simply picks a more secure set of out-of-box defaults to start with.

To change any of these settings later, edit /etc/rc.conf

[ OK ]

Premi **Invio** per continuare con la post-installazione.

**Avvertimento:** Il profilo di sicurezza non <65533> una soluzione miracolosa! Anche se usi il settaggio estremo, devi stare al passo con i problemi di sicurezza leggendo la mailing lista appropriata (Sezione C.1), usando ottime password e frasi-password, e attenendosi alle comuni prassi di sicurezza. Qui semplicemente setti il desiderato rapporto sicurezza/convenienza della macchina.

## 2.9.7 Settaggio della Console di Sistema

Ci sono parecchie opzioni disponibili per personalizzare la console di sistema.

```

User Confirmation Requested
Would you like to customize your system console settings?

[ Yes ] No

```

Per vedere e configurare le opzioni, seleziona [**<65533>Yes<65533>**] e premi **Invio**.

**Figura 2-33. Opzioni di Configurazione della Console di Sistema**

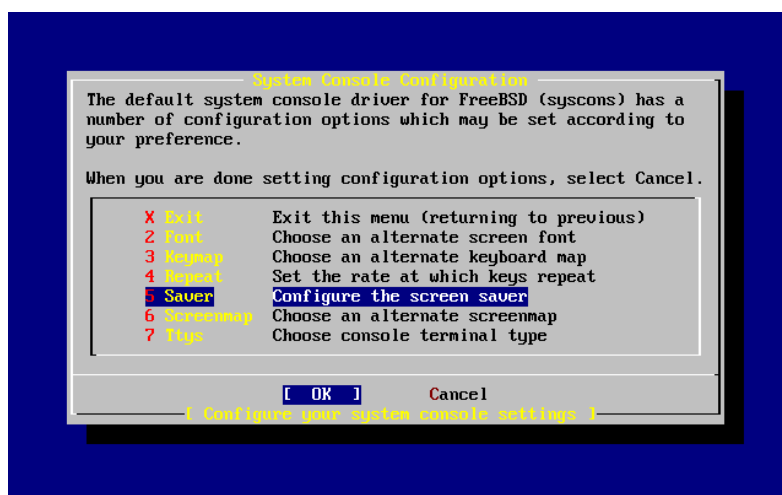

Un'opzione comunemente usata <65533> lo screen saver. Usa i tasti freccia per selezionare **Saver** e premi **Invio**.

Figura 2-34. Opzioni dello Screen Saver

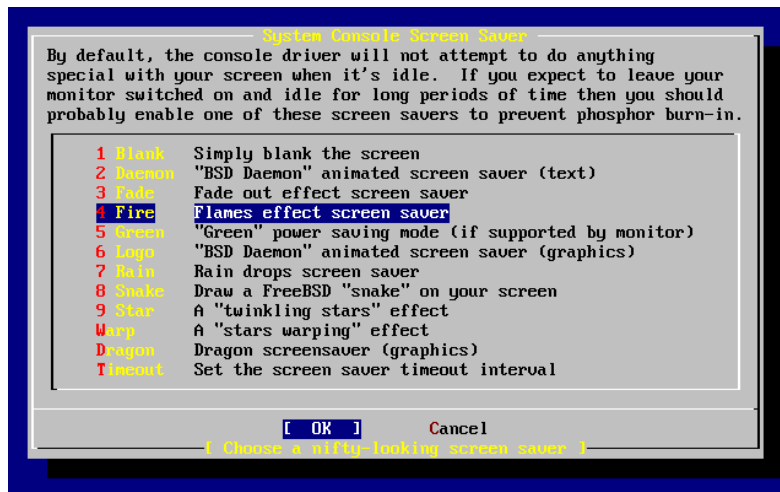

Scegli lo screen saver che desideri usando i tasti freccia e quindi premi **Invio**. Verr<65533> mostrato il men<65533> di Configurazione della Console di Sistema.

Il tempo di inattesa di default <65533> di 300 secondi. Per modificare l'intervallo di tempo, seleziona **Saver** di nuovo. Nel men<65533> delle opzioni dello Screen Saver, seleziona **Timeout** usando i tasti freccia e premi **Invio**. Verr<65533> mostrato un men<65533>:

Figura 2-35. Timeout dello Screen Saver

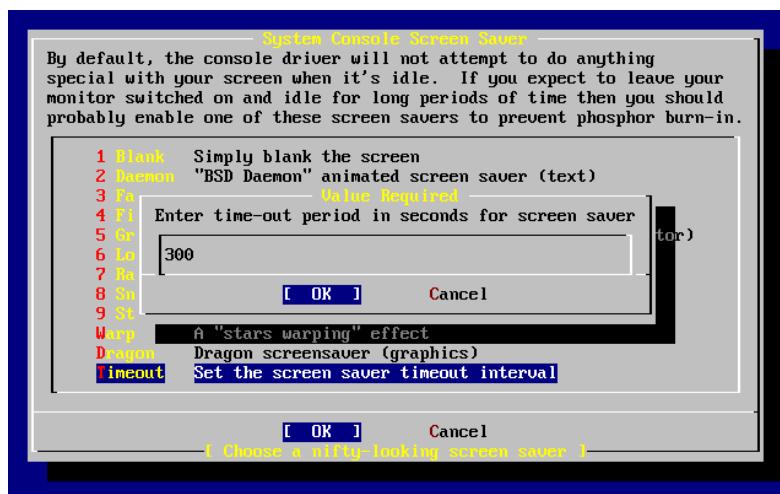

Puoi cambiare il valore, quindi seleziona [<65533>OK<65533>] e premi **Invio** per ritornare al men<65533> di Configurazione della Console di Sistema.

Figura 2-36. Uscire dalla Configurazione della Console di Sistema

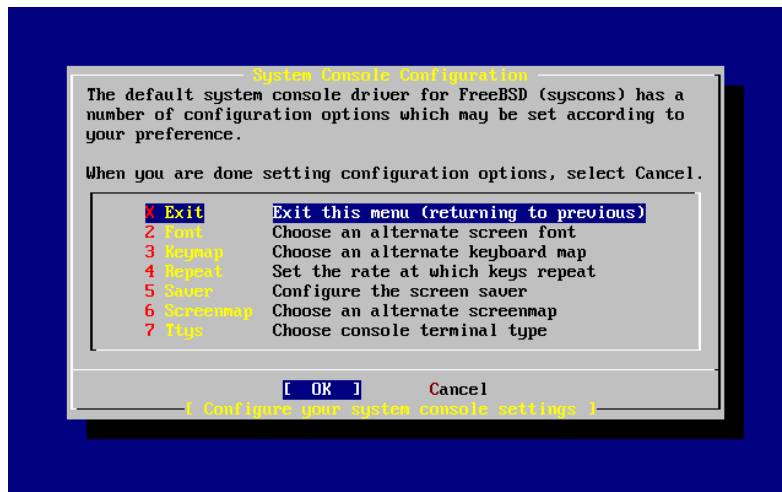

Selezionando Exit e premendo **Invio** continuerai con le configurazioni post-installazione.

## 2.9.8 Regolazione della Zona di Fuso Orario

Il settaggio della zona di fuso orario per la tua macchina ti consentir<65533> di correggere automaticamente i cambiamenti di tempo regionali e di realizzare altre funzioni relative al fuso orario.

L'esempio mostrato <65533> per una macchina situata nella zona di fuso orario orientale degli stati Uniti. La tua selezione dipender<65533> dalla tua locazione geografica.

```
User Confirmation Requested
Would you like to set this machine's time zone now?

[ Yes ]   No
```

Seleziona [<65533>Yes<65533>] e premi **Invio** per settare la zona di fuso orario.

```
User Confirmation Requested
Is this machine's CMOS clock set to UTC? If it is set to local time
or you don't know, please choose NO here!

Yes     [ No ]
```

Seleziona [<65533>Yes<65533>] o [<65533>No<65533>] a seconda di come <65533> configurato l'orologio della macchina e poi premi **Invio**.

Figura 2-37. Selezione della tua Regione

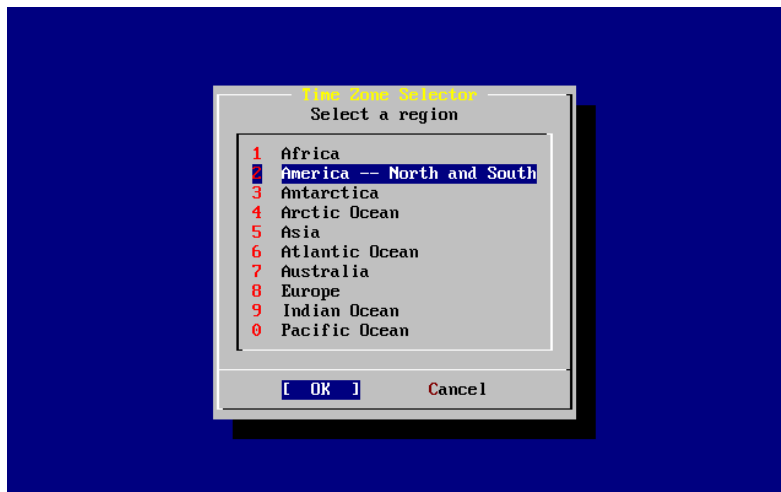

La regione appropriata viene selezionata usando i tasti freccia e quindi premendo **Invio**.

Figura 2-38. Selezione della tua Nazione



Scegli la nazione appropriata usando i tasti freccia e premi **Invio**.

Figura 2-39. Selezione della Tua Zona di Fuso Orario

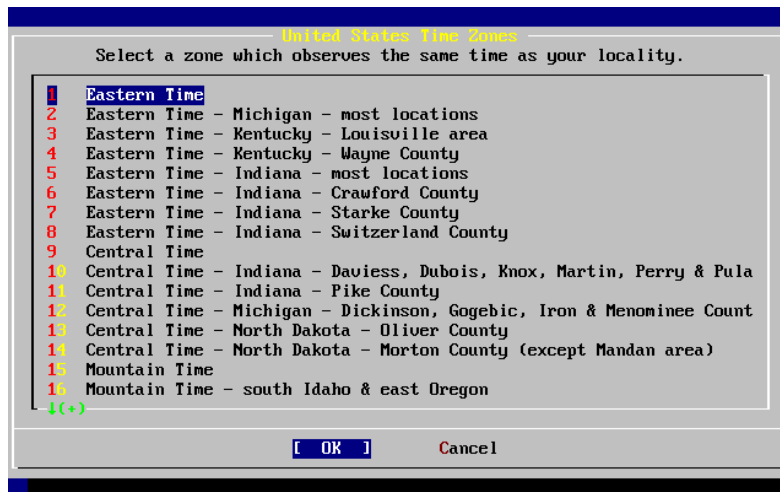

La zona di fuso orario appropriata viene selezionata usando i tasti freccia e premendo **Invio**.

```

Confirmation
Does the abbreviation 'EDT' look reasonable?

[ Yes ]   No

```

Viene richiesta una conferma per l'abbreviazione per la zona di fuso orario. Se va bene, premi **Invio** per continuare con la configurazione post-installazione.

## 2.9.9 Compatibilit<65533> Linux

```

User Confirmation Requested
Would you like to enable Linux binary compatibility?

[ Yes ]   No

```

Selezionando [**<65533>Yes<65533>**] e premendo **Invio**, potrai eseguire applicazioni Linux su FreeBSD. Verranno installati i package per la compatibilit<65533> Linux.

Se stai facendo l'installazione via FTP, la macchina necessiter<65533> di collegarsi a Internet. A volte il sito remoto non ha tutte le distribuzioni cos<65533> come la compatibilit<65533> Linux binaria. Puoi sempre installarlo pi<65533> tardi.

### 2.9.10 Configurazione del Mouse

Questa opzione ti consentir<65533> di tagliare ed incollare il testo nella console e nei programmi utenti con un mouse a 3 pulsanti. Se usi un mouse a 2 pulsanti, fai riferimento alla pagina `man, moused(8)`, dopo l'installazione per i dettagli sull'emulazione del terzo pulsante. Questo esempio descrive una configurazione di un mouse non USB (come un mouse PS/2 o via porta COM):

```

User Confirmation Requested
Does this system have a non-USB mouse attached to it?

[ Yes ]      No

```

Seleziona [`<65533>Yes<65533>`] per un mouse non-USB o [`<65533>No<65533>`] per un mouse USB e poi premi **Invio**.

**Figura 2-40. Selezione del Tipo di Protocollo del Mouse**

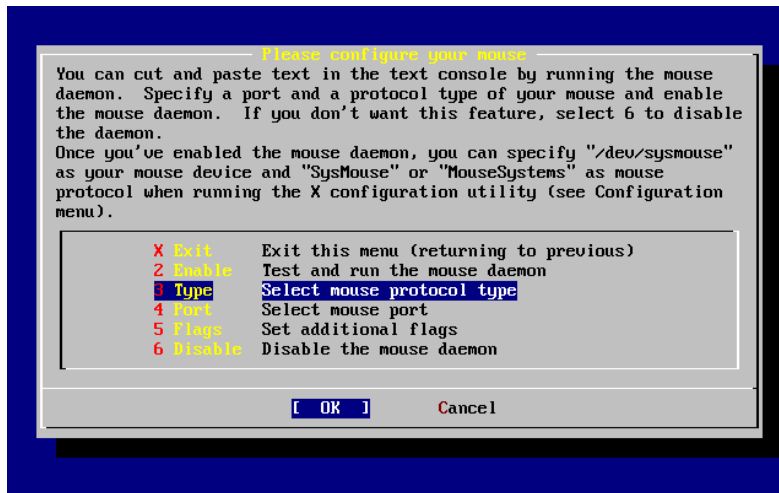

Usa i tasti freccia per selezionare **Type** e premi **Invio**.

**Figura 2-41. Settare il Protocollo del Mouse**

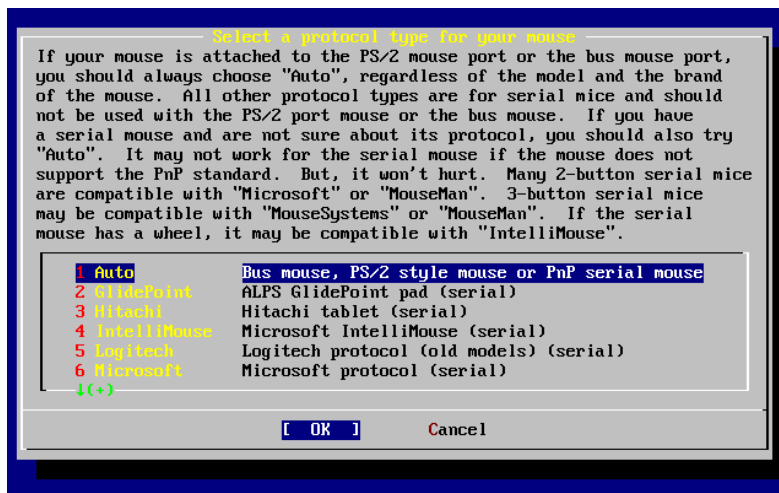

Il mouse usato in questo esempio `<65533>` di tipo PS/2, quindi l'opzione di default **Auto** era appropriata. Per cambiare il protocollo, usa i tasti freccia e seleziona un'altra opzione. Assicurati che [`<65533>OK<65533>`] sia selezionato e premi **Invio** per uscire da questo men`<65533>`.

Figura 2-42. Configurare la Porta del Mouse

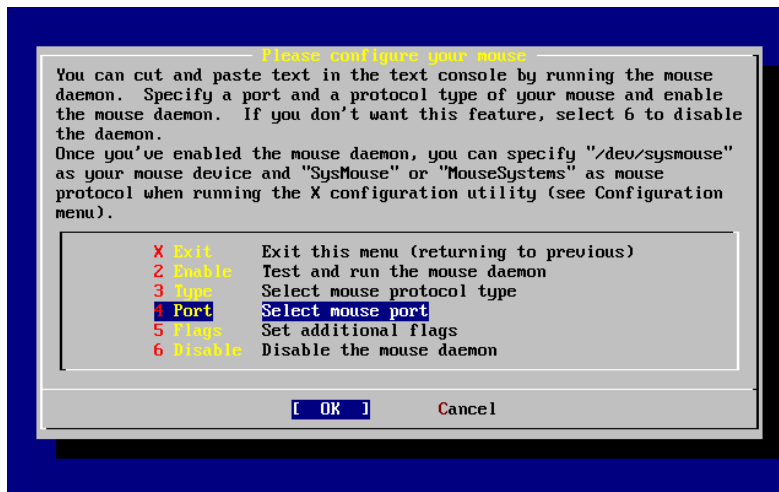

Usa i tasti freccia per selezionare Port e premi **Invio**.

Figura 2-43. Settare la Porta del Mouse

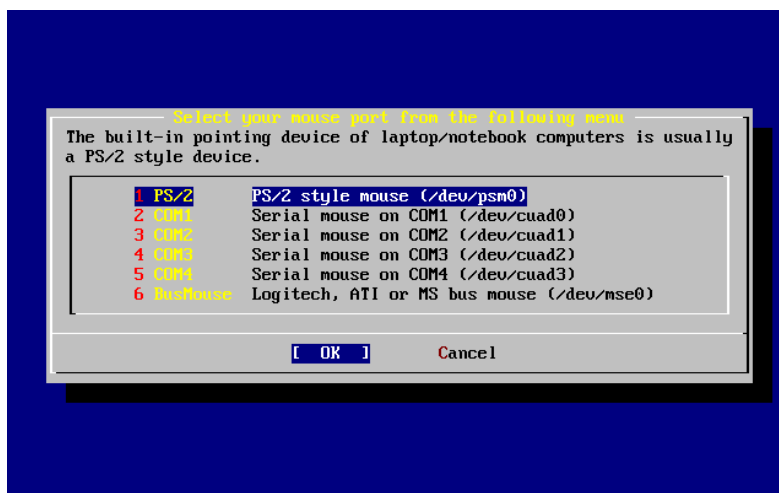

Questo sistema aveva un mouse PS/2, dunque l'opzione di default PS/2 andava bene. Per cambiare la porta, usa i tasti freccia e premi **Invio**.

Figura 2-44. Abilitare il Demone del Mouse

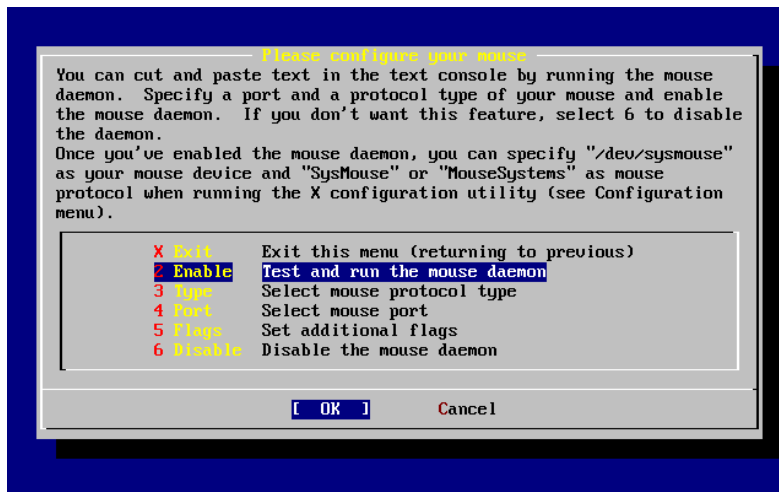

Per ultimo, usa i tasti freccia per selezionare **Enable**, e premi **Invio** per abilitare e testare il demone del mouse.

Figura 2-45. Test del Demone del Mouse

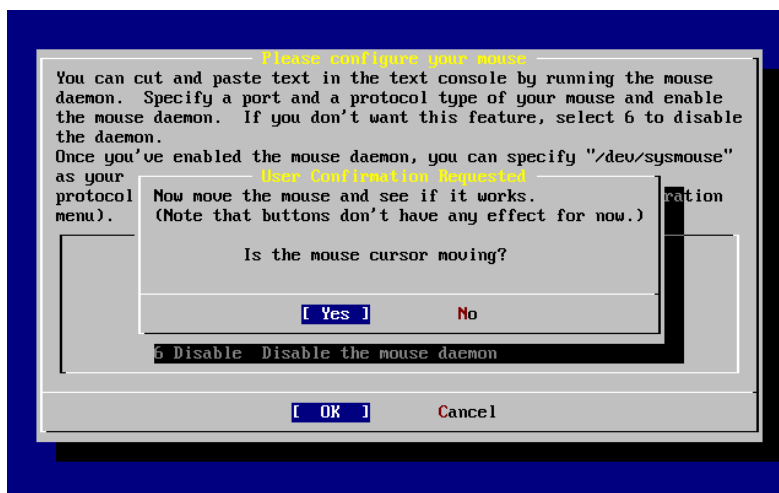

Muovi il cursore sullo schermo e verifica che il cursore risponda in modo appropriato. Se lo fa, seleziona [`<65533>Yes<65533>`] e premi **Invio**. Se non lo fa, allora il mouse non `<65533>` stato configurato correttamente — seleziona [`<65533>No<65533>`] e prova ad usare delle differenti opzioni di configurazione.

Seleziona **Exit** con i tasti freccia e premi **Invio** per continuare con la configurazione di post-installazione.

## 2.9.11 Configurare I Servizi Aggiuntivi di Rete

*Contributo di Tom Rhodes.*

La configurazione dei servizi di rete pu`<65533>` spaventare i nuovi utenti se questi non hanno alle spalle una conoscenza in quest'area. La rete, Internet incluso, `<65533>` cruciale per tutti i moderni sistemi operativi FreeBSD

incluso; detto ci<65533>, <65533> del tutto utile conoscere le grandi capacit<65533> di rete di FreeBSD. Fare questo durante l'installazione permetterà<65533> agli utenti di avere alcune conoscenze dei vari servizi che sono disponibili.

I servizi di rete sono programmi che accettano input da qualunque posto sulla rete. Sono stati fatti molti sforzi per assicurare che questi programmi non fanno nulla di "dannoso". Sfortunatamente, i programmatori non sono perfetti e in passato ci sono stati casi dove alcuni bug nei servizi di rete sono stati sfruttati da aggressori per fare cose maligne. <65533> importante che abiliti sono i servizi di rete che sai di aver bisogno. Se sei nel dubbio <65533> meglio non abilitare un servizio di rete fino a quando scopri di averlo bisogno. Lo puoi sempre abilitare successivamente ri-avviando **sysinstall** o usando le funzionalit<65533> fornite dal file `/etc/rc.conf`.

Selezionando l'opzione **Networking** verrà<65533> visualizzato un men<65533> simile a questo:

**Figura 2-46. Configurazione di Alto-Livello della Rete**

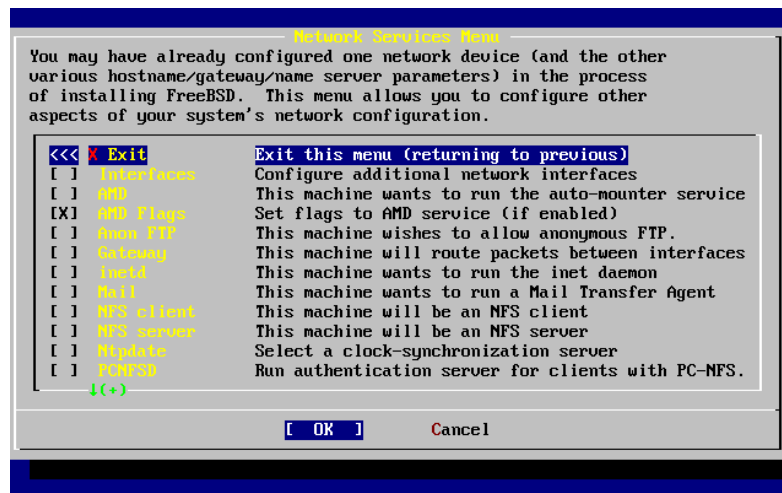

La prima opzione, **Interfaces**, <65533> stata trattata precedentemente durante la Sezione 2.9.1, e quindi questa opzione pu<65533> essere tranquillamente ignorata.

Selezionando l'opzione **AMD** verrà<65533> aggiunto il supporto per l'utility di mount automatica di BSD. Di solito questo viene usato in combinazione con il protocollo NFS (vedi sotto) per montare automaticamente i filesystem remoti. Non <65533> richiede alcuna configurazione speciale.

La linea successiva <65533> l'opzione **AMD Flags**. Quando selezionata, viene visualizzato un men<65533> per settare delle flag specifiche di AMD. Il men<65533> contiene gi<65533> una serie di opzioni di default:

```
-a /.amd_mnt -l syslog /host /etc/amd.map /net /etc/amd.map
```

L'opzione `-a` setta la locazione di mount di default che <65533> qui specificata come `/.amd_mnt`. L'opzione `-l` specifica il file di log; di default; comunque, quando viene usato `syslogd` tutte le attivit<65533> di log saranno inviate al demone di log del sistema. La directory `/host` <65533> usata per montare un filesystem esportato da un host remoto, mentre la directory `/net` <65533> usata per montare un filesystem esportato da un indirizzo IP. Il file `/etc/amd.map` definisce le opzioni di default per le esportazioni AMD.

L'opzione **Anon FTP** permette connessioni FTP anonime. Seleziona questa opzione per rendere questa macchina un server FTP anonimo. Sii consapevole dei rischi di sicurezza che questa opzione comporta. Verr<65533> visualizzato un altro men<65533> nel quale vengono spiegati pi<65533> nel dettaglio i rischi di sicurezza e la configurazione.

Il menù di configurazione **Gateway** configura la macchina per essere un gateway come spiegato in precedenza. Lo puoi usare per deselezionare l'opzione **Gateway** se l'hai selezionata sbadatamente nel processo di installazione.

L'opzione **Inetd** può essere usata per configurare o disabilitare completamente il demone **inetd(8)** come discusso sopra.

L'opzione **Mail** usata per configurare l'MTA (Mail Transfer Agent) di default per il sistema. Selezionando questa opzione apparirà il seguente menù:

**Figura 2-47. Selezione dell'MTA di default**

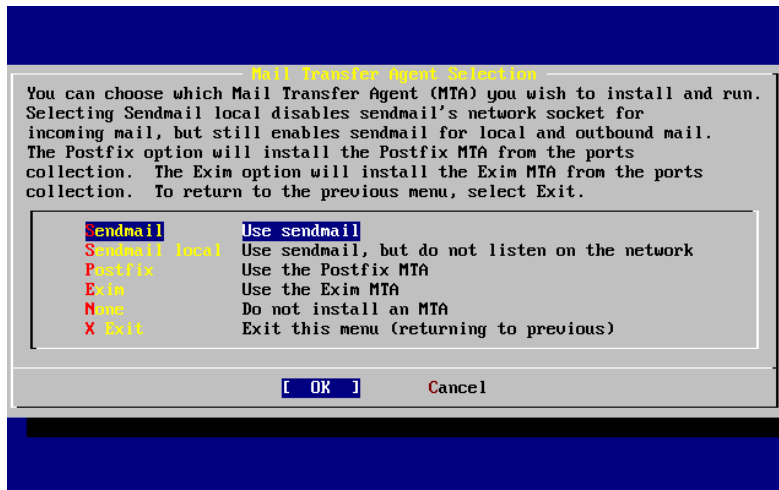

Ti viene data una scelta per quale MTA di default installare e configurare. Un MTA non è altro che un server di posta che consegna email agli utenti sul sistema o via Internet.

Selezionando **Sendmail** verrà installato il famoso server **sendmail**, di default per FreeBSD. L'opzione **Sendmail local** imposterà **sendmail** per essere l'MTA di default, ma disabilita la sua funzionalità di ricevere email in ingresso provenienti da Internet. Le alternative, **Postfix** e **Exim** si comportano in modo simile a **Sendmail**. Sono entrambi distributori di email; ad ogni modo, alcuni utenti preferiscono queste alternative all'MTA **sendmail**.

Dopo aver scelto o meno un MTA, apparirà il menù di configurazione della rete con la prossima opzione **NFS client**.

L'opzione **NFS client** configura il sistema per comunicare con un server tramite NFS. Un server NFS rende i filesystem disponibili a altre macchine sulla rete tramite il protocollo NFS. Se questa è una macchina a se stante, questa opzione può non essere selezionata. Il sistema può richiedere un'ulteriore configurazione in seguito; consulta la Sezione 27.3 per maggiori informazioni sulla configurazione riguardo client e server.

Sotto all'opzione precedente c'è l'opzione **NFS server**, che ti permette di configurare il sistema come un server NFS. Questo aggiunge le informazioni richieste per avviare RPC, servizi di chiamata a procedura remota. RPC è usato per coordinare le connessioni tra host e i programmi.

La prossima linea è l'opzione **Ntpdate**, che tratta la sincronizzazione del tempo. Quando selezionato, viene mostrato un menù come questo:

Figura 2-48. Configurazione di Ntpdate



Da questo men<65533>, seleziona il server pi<65533> vicino alla tua posizione. Selezionando il pi<65533> vicino renderai la sincronizzazione del tempo pi<65533> accurata poich<65533> un server lontano dalla tua posizione potrebbe avere una latenza di connessione maggiore.

La prossima opzione <65533> PCNFSD. Questa opzione installer<65533> il package `net/pnfsd` dalla collezione dei port. Questa <65533> un'utilit<65533> che fornisce servizi di autenticazione NFS per i sistemi che sono incapaci di fornirne dei propri, come il sistema operativo MS-DOS della Microsoft.

Adesso scorri in gi<65533> per vedere le altre opzioni:

Figura 2-49. Configurazione della Rete di Basso-Livello

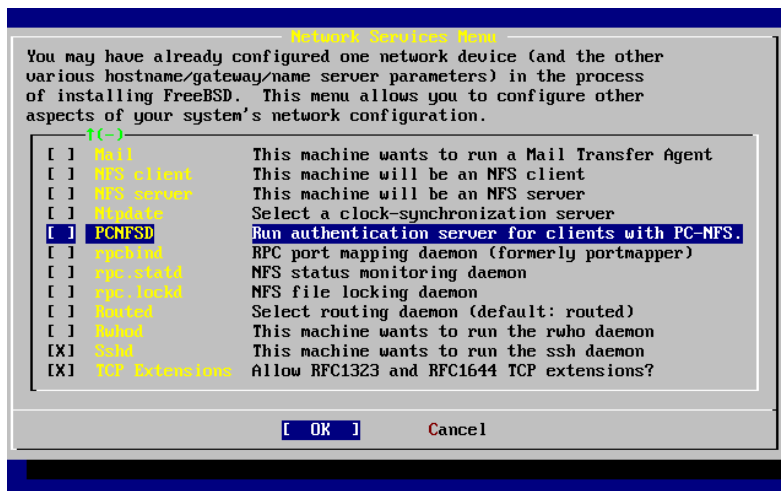

Le utility `rpcbind(8)`, `rpc.statd(8)`, e `rpc.lockd(8)` sono tutte usate per RPC (Chiamate a Procedura Remote). L'utility `rpcbind` gestisce la comunicazione con server e client NFS, ed <65533> richiesta per i server NFS per operare correttamente. Il demone `rpc.statd` interagisce con il demone `rpc.statd` su altri host per fornire un controllo sullo stato. Lo stato riportato <65533> solitamente tenuto nel file `/var/db/statd.status`. La prossima opzione qui

elencata <65533> l'opzione **rpc.lockd**, che, quando selezionata, fornisce servizi di locking dei file. Viene solitamente usato con **rpc.statd** per controllare quali host stanno richiedendo lock e con quale frequenza. Mentre queste ultime due opzioni sono meravigliose per il debugging, non sono richieste per i client e server NFS per operare correttamente.

Come puoi vedere avanzando nella lista il prossimo elemento <65533> **Routed**, che <65533> il demone di instradamento. L'utility **routed(8)** gestisce le tabelle di instradamento di rete, trova router multicast, e fornisce una copia della tabella di instradamento ad ogni host fisicamente connesso previa richiesta via rete. Questo <65533> principalmente usato per le macchine che fungono da gateway per una lan. Quando selezionato, verr<65533> visualizzato un men<65533> che richiede la locazione di default dell'utility. La locazione di default <65533> gi<65533> definita e pu<65533> essere selezionata con il tasto **Invio**. Poi ti sar<65533> presentato un altro men<65533>, questa volta per impostare le flag che desideri passare a **routed**. Sullo schermo dovrebbe apparire la flag di default -q.

La prossima linea <65533> l'opzione **Rwhod** che, quando selezionata, avvier<65533> il demone **rwhod(8)** durante l'inizializzazione del sistema. L'utility **rwhod** invia periodicamente via rete messaggi di sistema broadcast, o in modalit<65533> "consumatore" li colleziona. Altre informazioni possono essere trovate nella pagine man **ruptime(1)** e **rwho(1)**.

L'ultima opzione della lista <65533> per il demone **sshd(8)**. Questo <65533> il server di shell sicuro di **OpenSSH** ed <65533> altamente raccomandato al posto dei server **telnet** e **FTP**. Il server **sshd** <65533> usato per creare una connessione sicura da un host ad un altro usando connessioni cifrate.

In fine c' <65533> l'opzione **TCP Extensions**. Questo abilita le estensioni TCP definite nelle RFC<65533>1323 e RFC<65533>1644. Mentre su molti host questo pu<65533> velocizzare le connessioni, potrebbe anche causare la perdita di alcune connessioni. Non <65533> raccomandato per server, ma pu<65533> essere un beneficio per macchine a se stanti.

Ora che hai configurato i servizi di rete, puoi scorrere in alto fino all'opzione **Exit** e continuare con la prossima sezione di configurazione.

## 2.9.12 Configurare il Server X

**Nota:** A partire da FreeBSD<65533>5.3-RELEASE, la configurazione del server X <65533> stata rimossa da **sysinstall**, devi installare e configurare il server X dopo l'installazione di FreeBSD. Maggiori informazioni riguardo all'installazione e alla configurazione del server X possono essere trovate nel Capitolo 5. Puoi saltare questa sezione se non stai installando una versione di FreeBSD antecedente la 5.3-RELEASE.

Per usare un'interfaccia utente grafica come ad esempio **KDE**, **GNOME**, o altri, hai bisogno di configurare il server X.

**Nota:** Per far girare **XFree86** come utente non **root** avrai bisogno di avere **x11/wrapper** installato. Questo <65533> installato di default a partire da FreeBSD 4.7. Per le versioni precedenti questo pu<65533> essere installato dal men<65533> di selezione dei package.

Per vedere se la tua scheda video <65533> supportata, vai sul sito di XFree86 (<http://www.xfree86.org/>).

User Confirmation Requested

```
Would you like to configure your X server at this time?
```

```
[ Yes ]    No
```

**Avvertimento:** <65533> necessario conoscere le specifiche del tuo monitor e alcune informazioni della scheda video. Settaggi non corretti potrebbero creare danni all'attrezzatura. Se non hai queste informazioni, seleziona [<65533>No<65533>] e quando hai le informazioni esegui la configurazione dopo l'installazione usando `sysinstall (/stand/sysinstall` nelle versioni di FreeBSD dopo la 5.2), selezionando **Configure** e poi **XFree86**. Una configurazione errata del server X a questo punto pu<65533> lasciare la macchina in uno stato di blocco. <65533> consigliato configurare il server X una volta che l'installazione <65533> stata completata.

Se hai le informazioni della scheda grafica e del monitor, seleziona [<65533>Yes<65533>] e premi **Invio** per procedere alla configurazione del server X.

### Figura 2-50. Selezione del Men<65533> del Metodo di Configurazione

Ci sono diversi modi per configurare il server X. Usa i tasti freccia per selezionarne uno e premi **Invio**. Assicurati di leggere tutte le istruzioni attentamente.

I metodi **xf86cfg** e **xf86cfg -textmode** potrebbero richiedere alcuni secondi all'avvio con uno schermo nero. Abbiate pazienza.

Di seguito verr<65533> illustrato l'uso del tool di configurazione **xf86config**. Le scelte di configurazione che farai dipenderanno dall'hardware nel sistema e quindi le tue scelte saranno probabilmente diverse da quelle qui mostrate:

```
Message
```

```
You have configured and been running the mouse daemon.
Choose "/dev/sysmouse" as the mouse port and "SysMouse" or
"MouseSystems" as the mouse protocol in the X configuration utility.
```

```
[ OK ]
```

```
[ Press enter to continue ]
```

Questo indica che <65533> stato rilevato il demone del mouse precedentemente configurato. Premi **Invio** per continuare.

Avviando **xf86config** verr<65533> visualizzata una breve introduzione:

```
This program will create a basic XF86Config file, based on menu selections you
make.
```

```
The XF86Config file usually resides in /usr/X11R6/etc/X11 or /etc/X11. A sample
XF86Config file is supplied with XFree86; it is configured for a standard
VGA card and monitor with 640x480 resolution. This program will ask for a
pathname when it is ready to write the file.
```

You can either take the sample XF86Config as a base and edit it for your configuration, or let this program produce a base XF86Config file for your configuration and fine-tune it.

Before continuing with this program, make sure you know what video card you have, and preferably also the chipset it uses and the amount of video memory on your video card. SuperProbe may be able to help with this.

Press enter to continue, or ctrl-c to abort.

Premendo **Invio** comincerò la configurazione del mouse. Assicurati di seguire le istruzioni e usa “Mouse Systems” come protocollo e /dev/sysmouse come porta del mouse; l’uso di un mouse PS/2 mostrato a titolo illustrativo.

First specify a mouse protocol type. Choose one from the following list:

1. Microsoft compatible (2-button protocol)
2. Mouse Systems (3-button protocol) & FreeBSD moused protocol
3. Bus Mouse
4. PS/2 Mouse
5. Logitech Mouse (serial, old type, Logitech protocol)
6. Logitech MouseMan (Microsoft compatible)
7. MM Series
8. MM HitTablet
9. Microsoft IntelliMouse

If you have a two-button mouse, it is most likely of type 1, and if you have a three-button mouse, it can probably support both protocol 1 and 2. There are two main varieties of the latter type: mice with a switch to select the protocol, and mice that default to 1 and require a button to be held at boot-time to select protocol 2. Some mice can be convinced to do 2 by sending a special sequence to the serial port (see the ClearDTR/ClearRTS options).

Enter a protocol number: 2

You have selected a Mouse Systems protocol mouse. If your mouse is normally in Microsoft-compatible mode, enabling the ClearDTR and ClearRTS options may cause it to switch to Mouse Systems mode when the server starts.

Please answer the following question with either ‘y’ or ‘n’.  
Do you want to enable ClearDTR and ClearRTS? n

You have selected a three-button mouse protocol. It is recommended that you do not enable Emulate3Buttons, unless the third button doesn’t work.

Please answer the following question with either ‘y’ or ‘n’.  
Do you want to enable Emulate3Buttons? y

Now give the full device name that the mouse is connected to, for example /dev/tty00. Just pressing enter will use the default, /dev/mouse.  
On FreeBSD, the default is /dev/sysmouse.

Mouse device: /dev/sysmouse

Il prossimo oggetto da configurare <65533> la tastiera. Un modello generico a 101 tasti <65533> mostrato a titolo di esempio. Si possono usare diversi nomi per le varianti o semplicemente premi **Invio** per accettare il valore di default.

Please select one of the following keyboard types that is the better description of your keyboard. If nothing really matches, choose 1 (Generic 101-key PC)

- 1 Generic 101-key PC
- 2 Generic 102-key (Intl) PC
- 3 Generic 104-key PC
- 4 Generic 105-key (Intl) PC
- 5 Dell 101-key PC
- 6 Everex STEPnote
- 7 Keytronic FlexPro
- 8 Microsoft Natural
- 9 Northgate OmniKey 101
- 10 Winbook Model XP5
- 11 Japanese 106-key
- 12 PC-98xx Series
- 13 Brazilian ABNT2
- 14 HP Internet
- 15 Logitech iTouch
- 16 Logitech Cordless Desktop Pro
- 17 Logitech Internet Keyboard
- 18 Logitech Internet Navigator Keyboard
- 19 Compaq Internet
- 20 Microsoft Natural Pro
- 21 Genius Comfy KB-16M
- 22 IBM Rapid Access
- 23 IBM Rapid Access II
- 24 Chicony Internet Keyboard
- 25 Dell Internet Keyboard

Enter a number to choose the keyboard.

1

Please select the layout corresponding to your keyboard

- 1 U.S. English
- 2 U.S. English w/ ISO9995-3
- 3 U.S. English w/ deadkeys
- 4 Albanian
- 5 Arabic
- 6 Armenian
- 7 Azerbaidjani
- 8 Belarusian
- 9 Belgian
- 10 Bengali
- 11 Brazilian
- 12 Bulgarian

- 13 Burmese
- 14 Canadian
- 15 Croatian
- 16 Czech
- 17 Czech (qwerty)
- 18 Danish

Enter a number to choose the country.  
Press enter for the next page

1

Please enter a variant name for 'us' layout. Or just press enter  
for default variant

us

Please answer the following question with either 'y' or 'n'.  
Do you want to select additional XKB options (group switcher,  
group indicator, etc.)? n

Ora, procediamo alla configurazione del monitor. Non eccedere alla potenza del tuo monitor. Potrebbero accadere dei danni. Se hai alcuni dubbi, fai la configurazione quando hai le informazioni.

Now we want to set the specifications of the monitor. The two critical parameters are the vertical refresh rate, which is the rate at which the whole screen is refreshed, and most importantly the horizontal sync rate, which is the rate at which scanlines are displayed.

The valid range for horizontal sync and vertical sync should be documented in the manual of your monitor. If in doubt, check the monitor database /usr/X11R6/lib/X11/doc/Monitors to see if your monitor is there.

Press enter to continue, or ctrl-c to abort.

You must indicate the horizontal sync range of your monitor. You can either select one of the predefined ranges below that correspond to industry-standard monitor types, or give a specific range.

It is VERY IMPORTANT that you do not specify a monitor type with a horizontal sync range that is beyond the capabilities of your monitor. If in doubt, choose a conservative setting.

- hsync in kHz; monitor type with characteristic modes
- 1 31.5; Standard VGA, 640x480 @ 60 Hz
  - 2 31.5 - 35.1; Super VGA, 800x600 @ 56 Hz
  - 3 31.5, 35.5; 8514 Compatible, 1024x768 @ 87 Hz interlaced (no 800x600)
  - 4 31.5, 35.15, 35.5; Super VGA, 1024x768 @ 87 Hz interlaced, 800x600 @ 56 Hz
  - 5 31.5 - 37.9; Extended Super VGA, 800x600 @ 60 Hz, 640x480 @ 72 Hz

```
6  31.5 - 48.5; Non-Interlaced SVGA, 1024x768 @ 60 Hz, 800x600 @ 72 Hz
7  31.5 - 57.0; High Frequency SVGA, 1024x768 @ 70 Hz
8  31.5 - 64.3; Monitor that can do 1280x1024 @ 60 Hz
9  31.5 - 79.0; Monitor that can do 1280x1024 @ 74 Hz
10 31.5 - 82.0; Monitor that can do 1280x1024 @ 76 Hz
11 Enter your own horizontal sync range
```

Enter your choice (1-11): 6

You must indicate the vertical sync range of your monitor. You can either select one of the predefined ranges below that correspond to industry-standard monitor types, or give a specific range. For interlaced modes, the number that counts is the high one (e.g. 87 Hz rather than 43 Hz).

```
1  50-70
2  50-90
3  50-100
4  40-150
5  Enter your own vertical sync range
```

Enter your choice: 2

You must now enter a few identification/description strings, namely an identifier, a vendor name, and a model name. Just pressing enter will fill in default names.

The strings are free-form, spaces are allowed.

Enter an identifier for your monitor definition: Hitachi

Ora tocca alla selezione della scheda video da una lista. Se passi la tua scheda dalla lista, continua a premere **Invio** e la lista ricomincerà da capo. Viene mostrato solo uno stralcio della lista.

Now we must configure video card specific settings. At this point you can choose to make a selection out of a database of video card definitions. Because there can be variation in Ramdacs and clock generators even between cards of the same model, it is not sensible to blindly copy the settings (e.g. a Device section). For this reason, after you make a selection, you will still be asked about the components of the card, with the settings from the chosen database entry presented as a strong hint.

The database entries include information about the chipset, what driver to run, the Ramdac and ClockChip, and comments that will be included in the Device section. However, a lot of definitions only hint about what driver to run (based on the chipset the card uses) and are untested.

If you can't find your card in the database, there's nothing to worry about. You should only choose a database entry that is exactly the same model as your card; choosing one that looks similar is just a bad idea (e.g. a GemStone Snail 64 may be as different from a GemStone Snail 64+ in terms of hardware as can be).

Do you want to look at the card database? y

288	Matrox Millennium G200 8MB	mgag200
289	Matrox Millennium G200 SD 16MB	mgag200
290	Matrox Millennium G200 SD 4MB	mgag200
291	Matrox Millennium G200 SD 8MB	mgag200
292	Matrox Millennium G400	mgag400
293	Matrox Millennium II 16MB	mga2164w
294	Matrox Millennium II 4MB	mga2164w
295	Matrox Millennium II 8MB	mga2164w
296	Matrox Mystique	mga1064sg
297	Matrox Mystique G200 16MB	mgag200
298	Matrox Mystique G200 4MB	mgag200
299	Matrox Mystique G200 8MB	mgag200
300	Matrox Productiva G100 4MB	mgag100
301	Matrox Productiva G100 8MB	mgag100
302	MediaGX	mediagx
303	MediaVision Proaxcel 128	ET6000
304	Mirage Z-128	ET6000
305	Miro CRYSTAL VRX	Verite 1000

Enter a number to choose the corresponding card definition.  
Press enter for the next page, q to continue configuration.

288

Your selected card definition:

Identifier: Matrox Millennium G200 8MB  
Chipset: mgag200  
Driver: mga  
Do NOT probe clocks or use any Clocks line.

Press enter to continue, or ctrl-c to abort.

Now you must give information about your video card. This will be used for the "Device" section of your video card in XF86Config.

You must indicate how much video memory you have. It is probably a good idea to use the same approximate amount as that detected by the server you intend to use. If you encounter problems that are due to the used server not supporting the amount memory you have (e.g. ATI Mach64 is limited to 1024K with the SVGA server), specify the maximum amount supported by the server.

How much video memory do you have on your video card:

- 1 256K
- 2 512K
- 3 1024K
- 4 2048K

- 5 4096K
- 6 Other

Enter your choice: 6

Amount of video memory in Kbytes: 8192

You must now enter a few identification/description strings, namely an identifier, a vendor name, and a model name. Just pressing enter will fill in default names (possibly from a card definition).

Your card definition is Matrox Millennium G200 8MB.

The strings are free-form, spaces are allowed.

Enter an identifier for your video card definition:

Andando ancora avanti, sono settate le modalit<65533> video per la risoluzione desiderata. Tipicamente, utili range sono 640x480, 800x600 e 1024x768, ma questi sono in funzione delle capacit<65533> della scheda video, della dimensione del monitor, e del comfort degli occhi. Quando selezioni una profondit<65533> di colore, seleziona la pi<65533> alta che la tua scheda supporta.

For each depth, a list of modes (resolutions) is defined. The default resolution that the server will start-up with will be the first listed mode that can be supported by the monitor and card. Currently it is set to:

"640x480" "800x600" "1024x768" "1280x1024" for 8-bit  
"640x480" "800x600" "1024x768" "1280x1024" for 16-bit  
"640x480" "800x600" "1024x768" "1280x1024" for 24-bit

Modes that cannot be supported due to monitor or clock constraints will be automatically skipped by the server.

- 1 Change the modes for 8-bit (256 colors)
- 2 Change the modes for 16-bit (32K/64K colors)
- 3 Change the modes for 24-bit (24-bit color)
- 4 The modes are OK, continue.

Enter your choice: 2

Select modes from the following list:

- 1 "640x400"
- 2 "640x480"
- 3 "800x600"
- 4 "1024x768"
- 5 "1280x1024"
- 6 "320x200"
- 7 "320x240"
- 8 "400x300"
- 9 "1152x864"
- a "1600x1200"
- b "1800x1400"

```
c "512x384"
```

Please type the digits corresponding to the modes that you want to select.  
For example, 432 selects "1024x768" "800x600" "640x480", with a  
default mode of 1024x768.

Which modes? 432

You can have a virtual screen (desktop), which is screen area that is larger  
than the physical screen and which is panned by moving the mouse to the edge  
of the screen. If you don't want virtual desktop at a certain resolution,  
you cannot have modes listed that are larger. Each color depth can have a  
differently-sized virtual screen

Please answer the following question with either 'y' or 'n'.  
Do you want a virtual screen that is larger than the physical screen? n

For each depth, a list of modes (resolutions) is defined. The default  
resolution that the server will start-up with will be the first listed  
mode that can be supported by the monitor and card.  
Currently it is set to:

```
"640x480" "800x600" "1024x768" "1280x1024" for 8-bit  
"1024x768" "800x600" "640x480" for 16-bit  
"640x480" "800x600" "1024x768" "1280x1024" for 24-bit
```

Modes that cannot be supported due to monitor or clock constraints will  
be automatically skipped by the server.

- 1 Change the modes for 8-bit (256 colors)
- 2 Change the modes for 16-bit (32K/64K colors)
- 3 Change the modes for 24-bit (24-bit color)
- 4 The modes are OK, continue.

Enter your choice: 4

Please specify which color depth you want to use by default:

- 1 1 bit (monochrome)
- 2 4 bits (16 colors)
- 3 8 bits (256 colors)
- 4 16 bits (65536 colors)
- 5 24 bits (16 million colors)

Enter a number to choose the default depth.

4

In fine, devi salvare la configurazione. Assicurati di digitare `/etc/X11/XF86Config` come la locazione per salvare la configurazione.

I am going to write the XF86Config file now. Make sure you don't accidentally overwrite a previously configured one.

Shall I write it to /etc/X11/XF86Config? y

Se la configurazione fallisce, puoi provare a rifarla selezionando [`<65533>Yes<65533>`] quando appare il seguente messaggio:

```
User Confirmation Requested
The XFree86 configuration process seems to have
failed. Would you like to try again?
```

```
[ Yes ]          No
```

Se hai difficoltà `<65533>` a configurare **XFree86**, seleziona [`<65533>No<65533>`] e premi **Invio** e prosegui con il processo di installazione. Dopo l'installazione puoi usare `xf86cfg -textmode` oppure `xf86config` come root per accedere alle utility di configurazione a linea di comando. C' `<65533>` un altro metodo per configurare **XFree86**, descritto nel Capitolo 5. Se hai deciso di non configurare **XFree86** il prossimo men `<65533>` sar `<65533>` per la selezione dei package.

Il settaggio di default che permette di killare il server `<65533>` la sequenza di tasti **Ctrl+Alt+Backspace**. Puoi usarla se qualcosa nel settaggio del server `<65533>` sbagliato prevenendo danni all'hardware.

Il settaggio di default che permette di saltare da una modalit `<65533>` video all'altra mentre X `<65533>` in esecuzione `<65533>` la sequenza di tasti **Ctrl+Alt++** o **Ctrl+Alt+-**.

Dopo che hai **XFree86** in esecuzione, puoi aggiustare la schermata in altezza, larghezza o centrarla usando **xvidtune**.

Ci sono avvisi che segnalano che settaggi impropri possono danneggiare il tuo equipaggiamento. Considerali. Se sei in dubbio, non farlo. Invece, usa i controlli del monitor per aggiustare la schermata per X Window. Cos `<65533>` facendo ci potrebbero essere delle incongruenze di visualizzazione quando passi alla modalit `<65533>` testo, ma questo `<65533>` meglio rispetto al danneggiamento dell'equipaggiamento.

Leggi la pagina man di `xvidtune(1)` prima di fare qualsiasi regolazione.

Al seguito di una configurazione di **XFree86** andata a buon fine, si proceder `<65533>` alla selezione di un desktop di default.

### 2.9.13 Selezionare il Desktop X di Default

**Nota:** A partire da FreeBSD `<65533>`5.3-RELEASE, la possibilit `<65533>` di selezione del desktop X `<65533>` stata rimossa da **sysinstall**, devi configurare il desktop X dopo l'installazione di FreeBSD. Maggiori informazioni riguardo all'installazione e configurazione di un desktop X possono essere trovate nel Capitolo 5. Puoi saltare questa sezione se non stai installando una versione di FreeBSD precedente a 5.3-RELEASE.

Sono disponibili diversi gestori di finestre. Essi spaziano da ambienti veramente basilari fino a ambienti con desktop completi che includono diverse applicazioni. Alcuni richiedono uno spazio di disco minimo e poca memoria mentre altri con maggiori funzionalit `<65533>` richiedono pi `<65533>` risorse. Il miglior modo per determinare quale gestore

di finestre utilizzare <65533> provarne alcuni. Sono disponibili dalla collezione dei port o come package e possono essere aggiunti dopo l'installazione.

Puoi selezionare uno dei desktop pi<65533> popolari e sar<65533> installato ed configurato come il desktop di default. Ci<65533> ti permetter<65533> di avviarlo appena dopo l'installazione.

**Figura 2-51. Selezione del Desktop di Default**

Usa i tasti freccia per selezionare un desktop e premi **Invio**. Verr<65533> avviata l'installazione del desktop selezionato.

## 2.9.14 Installazione dei Package

I package sono binari pre-compilati e risultano essere un modo conveniente per installare applicazioni.

A scopo illustrativo viene mostrata l'installazione di un package. Puoi installare ulteriori package se lo desideri. Dopo l'installazione puoi usare `sysinstall (/stand/sysinstall` nelle versioni di FreeBSD dopo la 5.2) per aggiungere ulteriori package.

```

User Confirmation Requested
The FreeBSD Package collection is a collection of hundreds of
ready-to-run applications, from text editors to games to WEB servers
and more. Would you like to browse the collection now?

[ Yes ]   No

```

Selezionando [<65533>Yes<65533>] e premendo **Invio** verranno visualizzate le seguenti schermate per la selezione dei package:

**Figura 2-52. Selezione della Categoria dei Package**

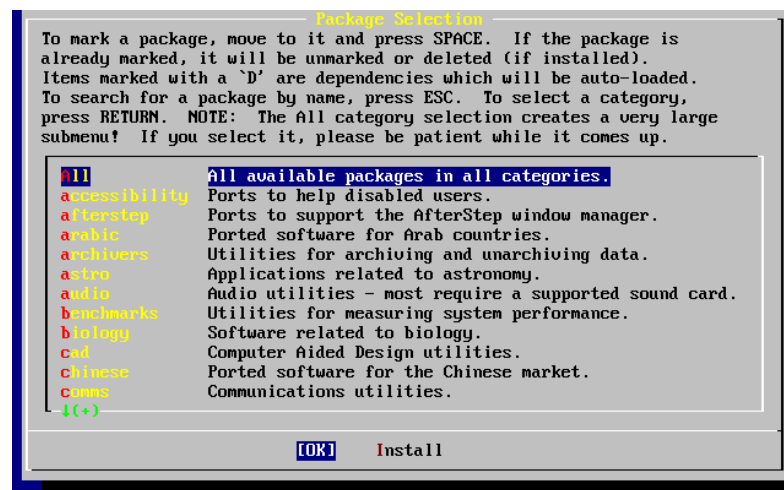

Soltanto i package che risiedono sul media di installazione corrente sono disponibili per l'installazione in un dato istante.

Se si seleziona All saranno visualizzati tutti i package disponibili oppure puoi selezionare una categoria particolare. Evidenzia la tua selezione con i tasti freccia e premi **Invio**.

Verr<65533> visualizzato un men<65533> con i package disponibili in base alla selezione effettuata:

**Figura 2-53. Selezione dei Package**

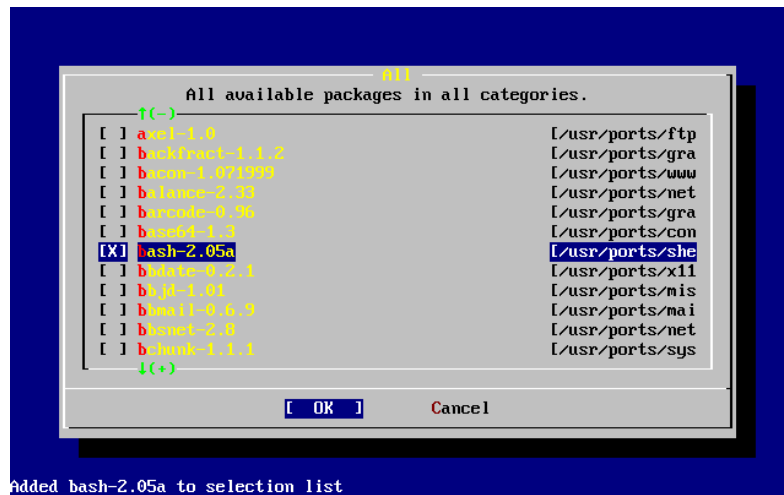

<65533> stata selezionata la shell **bash**. Puoi selezionare altre cose portandoti sul package e premendo il tasto **Spazio**. Apparir<65533> una breve descrizione di ogni package nell'angolo in basso a sinistra dello schermo.

Premendo il tasto **Tab** passerai ciclicamente dall'ultimo package selezionato, da [<65533>OK<65533>], e da [<65533>Cancel<65533>].

Quando hai finito di selezionare i package che vuoi installare, premi **Tab** una volta per andare a [<65533>OK<65533>] e premi **Invio** per tornare al men<65533> della selezione dei package.

Con i tasti freccia sinistra e destra puoi passare tra [<65533>OK<65533>] e [<65533>Cancel<65533>]. Questo metodo pu<65533> essere anche usato per selezionare [<65533>OK<65533>] e premere **Invio** per tornare al men<65533> di selezione dei package.

Figura 2-54. Installazione dei Package

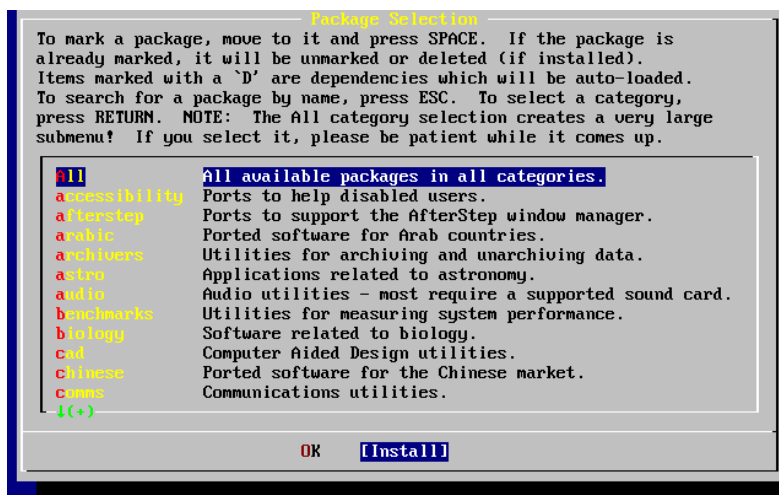

Usa **Tab** e con i tasti freccia seleziona [`<65533>Install<65533>`] e premi **Invio**. Dovrai confermare l'installazione dei package:

Figura 2-55. Conferma dell'Installazione dei Package

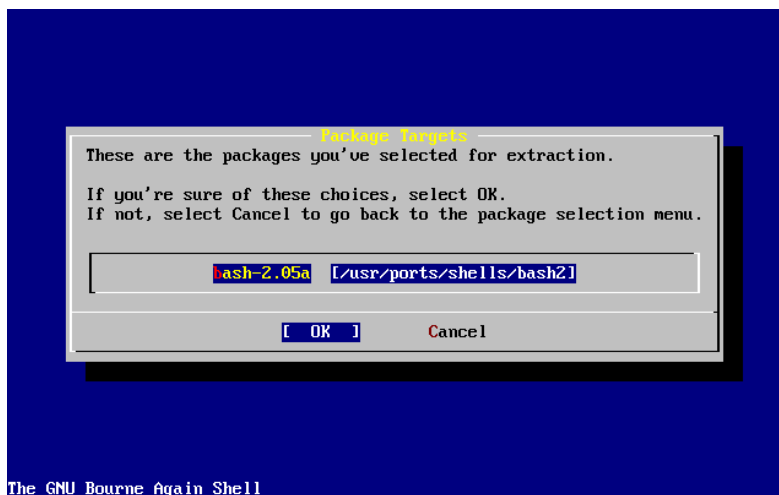

Selezionando [`<65533>OK<65533>`] e premendo **Invio** inizierai l'installazione dei package. Appariranno dei messaggi di installazione fino al completamento della stessa. Prendi nota se c'è qualche messaggio di errore.

La configurazione finale continua dopo che i package sono stati installati. Se decidi di non selezionare alcun package, e vuoi ritornare alla configurazione finale, seleziona comunque **Install**.

### 2.9.15 Aggiungere Utenti/Gruppi

Dovresti aggiungere almeno un utente durante l'installazione in modo che puoi usare il sistema senza doverti loggare

come root. La partizione root <65533> generalmente di dimensioni ridotte ed eseguire applicazione da root pu<65533> riempirla facilmente. Viene segnalato un pericolo:

```
User Confirmation Requested

Would you like to add any initial user accounts to the system? Adding
at least one account for yourself at this stage is suggested since
working as the "root" user is dangerous (it is easy to do things which
adversely affect the entire system).
```

```
[ Yes ]   No
```

Seleziona [<65533>Yes<65533>] e premi **Invio** per continuare nell'aggiunta di un utente.

**Figura 2-56. Selezione di un Utente**

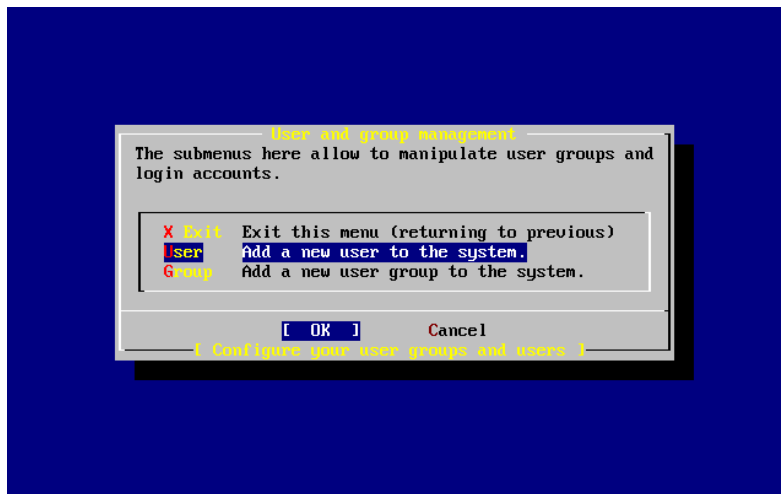

Seleziona User con i tasti freccia e premi **Invio**.

**Figura 2-57. Aggiungere Informazioni dell'Utente**

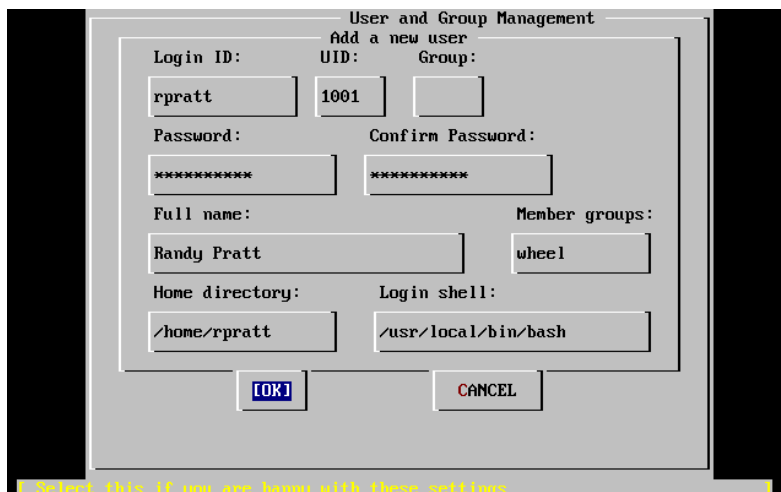

Le seguenti descrizioni appariranno nella parte bassa dello schermo ogni qual volta gli elementi sono selezionati con **Tab** per assistere all'immissione delle informazioni richieste:

Login ID

Il nome di login del nuovo utente (obbligatorio).

UID

L'ID numerico per questo utente (lasciare bianco per una scelta automatica).

Group

Il nome del gruppo di login per questo utente (lasciate bianco per una scelta automatica).

Password

La password per questo utente (inserisci questo campo con cura!).

Full name

Il nome completo dell'utente (commento).

Member groups

I gruppi a cui questo utente appartiene (cioè i diritti di accesso concessi).

Home directory

La directory home dell'utente (lasciare in bianco per il default).

Login shell

La shell di login dell'utente (lasciare in bianco per il default, per esempio `/bin/sh`).

La shell di login `<65533>` stata modificata da `/bin/sh` a `/usr/local/bin/bash` per usare la shell **bash** che `<65533>` stata in precedenza installata come package. Non tentare di usare una shell che non esiste o non sarai in grado di effettuare il login. La shell più comune usata nel mondo-BSD `<65533>` la shell C, che può essere indicata come `/bin/tcsh`.

L'utente `<65533>` stata aggiunto al gruppo `wheel` al fine di poter diventare un superutente con privilegi di `root`.

Quando sei soddisfatto, premi [`<65533>OK<65533>`] e ti verrà visualizzato il menu di gestione degli utenti e dei gruppi:

Figura 2-58. Uscire dal men&lt;65533&gt; di Gestione degli Utenti e dei Gruppi

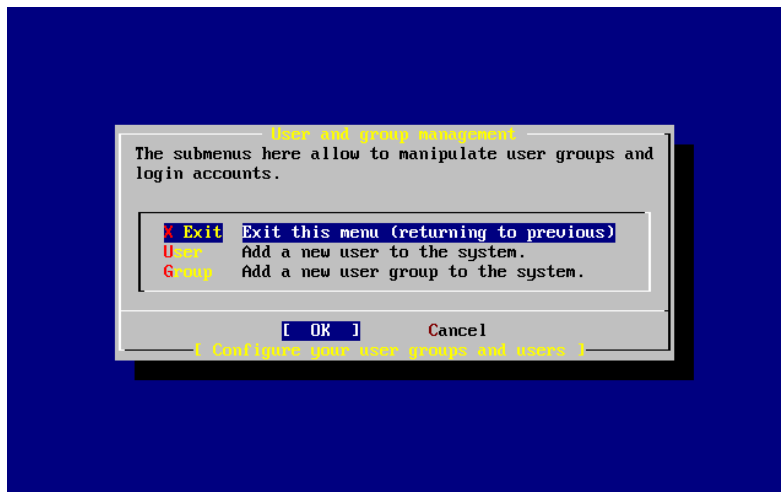

I gruppi possono essere aggiunti anche adesso se necessario. Altrimenti, puoi farlo usando `sysinstall` (`/stand/sysinstall` nelle versioni di FreeBSD dopo la 5.2) dopo che hai completato l'installazione.

Quando hai terminato di aggiungere gli utenti, seleziona **Exit** con i tasti freccia e premi **Invio** per continuare l'installazione.

### 2.9.16 Settare la Password di root

Message

Now you must set the system manager's password.

This is the password you'll use to log in as "root".

[ OK ]

[ Press enter to continue ]

Premi **Invio** per settare la password di root.

La password dovr<65533> essere battuta correttamente per due volte. Inutile a dirsi, assicurati di avere un modo di trovare la password nel caso dovessi dimenticarla. Nota che la password che digiti non <65533> mostrata, e non vengono visualizzati neppure gli asterischi.

Changing local password for root.

New password :

Retype new password :

L'installazione continuer<65533> dopo che la password <65533> stata inserita correttamente.

### 2.9.17 Uscire dall'Installazione

Se hai bisogno di configurare altri dispositivi di rete o altre configurazioni, lo puoi fare a questo punto o dopo con `sysinstall` (`/stand/sysinstall` nelle versioni di FreeBSD dopo la 5.2).

```

User Confirmation Requested
Visit the general configuration menu for a chance to set any last
options?

```

```

Yes    [ No ]

```

Seleziona [**<65533>No<65533>**] con i tasti freccia e premi **Invio** per tornare al men**<65533>** di Installazione Principale.

**Figura 2-59. Uscire dall'Installazione**

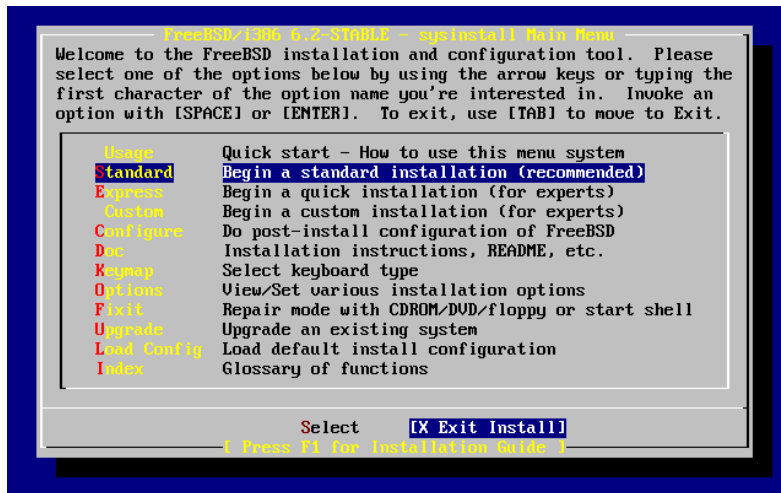

Seleziona con i tasti freccia **[X Exit Install]** e premi **Invio**. Ti sar**<65533>** chiesto di confermare l'uscita dall'installazione:

```

User Confirmation Requested
Are you sure you wish to exit? The system will reboot (be sure to
remove any floppies from the drives).

```

```

[ Yes ]   No

```

Seleziona [**<65533>Yes<65533>**] e rimuovi il floppy se hai avviato tramite floppy. Il CDROM **<65533>** bloccato fino a quando la macchina non verr**<65533>** riavviata. Il CDROM verr**<65533>** quindi sbloccato e il disco pu**<65533>** essere rimosso dal dispositivo (velocemente).

Il sistema verr**<65533>** riavviato, guarda eventuali messaggi di errore che potrebbero apparire.

## 2.9.18 Avvio di FreeBSD

### 2.9.18.1 Avvio di FreeBSD su i386

Se tutto **<65533>** andato bene, vedrai alcuni messaggi scorrere sullo schermo a arriverai al prompt di login. Puoi controllare il contenuto dei messaggi premendo **Scroll-Lock** e usando **PgUp** e **PgDn**. Premendo **Scroll-Lock** un'altra volta ritornerai al prompt.

Il messaggio completo non pu<65533> essere visualizzato (per limitazioni del buffer) ma pu<65533> essere visto dalla linea di comando dopo aver effettuato il login digitando al prompt `dmesg`.

Accedi usando il nome utente e la password che hai settato durante l'installazione (`rprratt`, in questo esempio). Evita di loggarti come `root` se non ne hai bisogno.

Tipici messaggi di avvio (le informazioni sulla versione sono state omesse):

```
Copyright (c) 1992-2002 The FreeBSD Project.
Copyright (c) 1979, 1980, 1983, 1986, 1988, 1989, 1991, 1992, 1993, 1994
    The Regents of the University of California. All rights reserved.

Timecounter "i8254" frequency 1193182 Hz
CPU: AMD-K6(tm) 3D processor (300.68-MHz 586-class CPU)
  Origin = "AuthenticAMD" Id = 0x580 Stepping = 0
  Features=0x8001bf<FPU,VME,DE,PSE,TSC,MSR,MCE,CX8,MMX>
  AMD Features=0x80000800<SYSCALL,3DNow!>
real memory = 268435456 (262144K bytes)
config> di sn0
config> di lnc0
config> di le0
config> di ie0
config> di fe0
config> di cs0
config> di bt0
config> di aic0
config> di aha0
config> di adv0
config> q
avail memory = 256311296 (250304K bytes)
Preloaded elf kernel "kernel" at 0xc0491000.
Preloaded userconfig_script "/boot/kernel.conf" at 0xc049109c.
md0: Malloc disk
Using $PIR table, 4 entries at 0xc00fde60
npx0: <math processor> on motherboard
npx0: INT 16 interface
pcib0: <Host to PCI bridge> on motherboard
pci0: <PCI bus> on pcib0
pcib1: <VIA 82C598MVP (Apollo MVP3) PCI-PCI (AGP) bridge> at device 1.0 on pci0
pci1: <PCI bus> on pcib1
pci1: <Matrox MGA G200 AGP graphics accelerator> at 0.0 irq 11
isab0: <VIA 82C586 PCI-ISA bridge> at device 7.0 on pci0
isa0: <ISA bus> on isab0
atapci0: <VIA 82C586 ATA33 controller> port 0xe000-0xe00f at device 7.1 on pci0
ata0: at 0x1f0 irq 14 on atapci0
ata1: at 0x170 irq 15 on atapci0
uhci0: <VIA 83C572 USB controller> port 0xe400-0xe41f irq 10 at device 7.2 on pci0
usb0: <VIA 83C572 USB controller> on uhci0
usb0: USB revision 1.0
uhub0: VIA UHCI root hub, class 9/0, rev 1.00/1.00, addr 1
uhub0: 2 ports with 2 removable, self powered
chip1: <VIA 82C586B ACPI interface> at device 7.3 on pci0
ed0: <NE2000 PCI Ethernet (RealTek 8029)> port 0xe800-0xe81f irq 9 at
device 10.0 on pci0
```

```

ed0: address 52:54:05:de:73:1b, type NE2000 (16 bit)
isa0: too many dependant configs (8)
isa0: unexpected small tag 14
fdc0: <NEC 72065B or clone> at port 0x3f0-0x3f5,0x3f7 irq 6 drq 2 on isa0
fdc0: FIFO enabled, 8 bytes threshold
fd0: <1440-KB 3.5" drive> on fdc0 drive 0
atkbdc0: <keyboard controller (i8042)> at port 0x60-0x64 on isa0
atkbd0: <AT Keyboard> flags 0x1 irq 1 on atkbdc0
kbd0 at atkbd0
psm0: <PS/2 Mouse> irq 12 on atkbdc0
psm0: model Generic PS/2 mouse, device ID 0
vga0: <Generic ISA VGA> at port 0x3c0-0x3df iomem 0xa0000-0xbffff on isa0
sc0: <System console> at flags 0x1 on isa0
sc0: VGA <16 virtual consoles, flags=0x300>
sio0 at port 0x3f8-0x3ff irq 4 flags 0x10 on isa0
sio0: type 16550A
siol at port 0x2f8-0x2ff irq 3 on isa0
siol: type 16550A
ppc0: <Parallel port> at port 0x378-0x37f irq 7 on isa0
ppc0: SMC-like chipset (ECP/EPP/PS2/NIBBLE) in COMPATIBLE mode
ppc0: FIFO with 16/16/15 bytes threshold
ppbus0: IEEE1284 device found /NIBBLE
Probing for PnP devices on ppbus0:
plip0: <PLIP network interface> on ppbus0
lpt0: <Printer> on ppbus0
lpt0: Interrupt-driven port
ppi0: <Parallel I/O> on ppbus0
ad0: 8063MB <IBM-DHEA-38451> [16383/16/63] at ata0-master using UDMA33
ad2: 8063MB <IBM-DHEA-38451> [16383/16/63] at ata1-master using UDMA33
acd0: CDROM <DELTA OTC-H101/ST3 F/W by OIPD> at ata0-slave using PIO4
Mounting root from ufs:/dev/ad0s1a
swapon: adding /dev/ad0s1b as swap device
Automatic boot in progress...
/dev/ad0s1a: FILESYSTEM CLEAN; SKIPPING CHECKS
/dev/ad0s1a: clean, 48752 free (552 frags, 6025 blocks, 0.9% fragmentation)
/dev/ad0s1f: FILESYSTEM CLEAN; SKIPPING CHECKS
/dev/ad0s1f: clean, 128997 free (21 frags, 16122 blocks, 0.0% fragmentation)
/dev/ad0s1g: FILESYSTEM CLEAN; SKIPPING CHECKS
/dev/ad0s1g: clean, 3036299 free (43175 frags, 374073 blocks, 1.3% fragmentation)
/dev/ad0s1e: filesystem CLEAN; SKIPPING CHECKS
/dev/ad0s1e: clean, 128193 free (17 frags, 16022 blocks, 0.0% fragmentation)
Doing initial network setup: hostname.
ed0: flags=8843<UP,BROADCAST,RUNNING,SIMPLEX,MULTICAST> mtu 1500
    inet 192.168.0.1 netmask 0xfffff00 broadcast 192.168.0.255
    inet6 fe80::5054::5ff::fede:731b%ed0 prefixlen 64 tentative scopeid 0x1
    ether 52:54:05:de:73:1b
lo0: flags=8049<UP,LOOPBACK,RUNNING,MULTICAST> mtu 16384
    inet6 fe80::1%lo0 prefixlen 64 scopeid 0x8
    inet6 ::1 prefixlen 128
    inet 127.0.0.1 netmask 0xff000000
Additional routing options: IP gateway=YES TCP keepalive=YES
routing daemons:.
additional daemons: syslogd.

```

```
Doing additional network setup:.
Starting final network daemons: creating ssh RSA host key
Generating public/private rsa key pair.
Your identification has been saved in /etc/ssh/ssh_host_key.
Your public key has been saved in /etc/ssh/ssh_host_key.pub.
The key fingerprint is:
cd:76:89:16:69:0e:d0:6e:f8:66:d0:07:26:3c:7e:2d root@k6-2.example.com
creating ssh DSA host key
Generating public/private dsa key pair.
Your identification has been saved in /etc/ssh/ssh_host_dsa_key.
Your public key has been saved in /etc/ssh/ssh_host_dsa_key.pub.
The key fingerprint is:
f9:a1:a9:47:c4:ad:f9:8d:52:b8:b8:ff:8c:ad:2d:e6 root@k6-2.example.com.
setting ELF ldconfig path: /usr/lib /usr/lib/compat /usr/X11R6/lib
/usr/local/lib
a.out ldconfig path: /usr/lib/aout /usr/lib/compat/aout /usr/X11R6/lib/aout
starting standard daemons: inetd cron sshd usbd sendmail.
Initial rc.i386 initialization:.
rc.i386 configuring syscons: blank_time screensaver moused.
Additional ABI support: linux.
Local package initialization:.
Additional TCP options:.

FreeBSD/i386 (k6-2.example.com) (ttyv0)

login: rpratt
Password:
```

La generazione delle chiavi RSA e DSA pu<65533> richiedere un p<65533> di tempo sulle macchine lente. Questo succede solo al primo avvio di una nuova installazione. I successivi avvii saranno pi<65533> veloci.

Se <65533> stato configurato il server X ed <65533> stato scelto un Desktop di default, questo pu<65533> essere avviato digitando sulla linea di comando startx.

### 2.9.18.2 Avvio di FreeBSD su Alpha

Una volta finita la procedura di installazione, sarai in grado di avviare FreeBSD scrivendo qualcosa di simile a questo nel prompt SRM:

```
>>>BOOT DKC0
```

Questo istruisce il firmware ad avviare il disco specificato. Per avviare FreeBSD in automatico in futuro, usa questi comandi:

```
>>> SET BOOT_OSFLAGS A
>>> SET BOOT_FILE "
>>> SET BOOTDEF_DEV DKC0
>>> SET AUTO_ACTION BOOT
```

I messaggi di avvio saranno simili (ma non identici) a quelli prodotti dall'avvio di FreeBSD su i386.

## 2.9.19 Lo Shutdown di FreeBSD

<65533> importante spegnere (effettuare lo shutdown) in modo adeguato il sistema operativo. Non farlo rimuovendo l'alimentazione. Innanzitutto, diventa superuser digitando su dalla linea di comando ed inserendo la password di root. Questo funziona solo se l'utente <65533> un membro del gruppo wheel. Altrimenti, loggati come root e usa `shutdown -h now`.

```
The operating system has halted.
Please press any key to reboot.
```

Quando appare il messaggio "Please press any key to reboot" puoi togliere con sicurezza l'alimentazione. Se premi qualunque tasto invece di premere il bottone per togliere l'alimentazione, il sistema verr<65533> riavviato.

Potresti anche usare la combinazione di tasti **Ctrl+Alt+Del** per riavviare il sistema, comunque questo non <65533> raccomandato durante un normale funzionamento.

## 2.10 Hardware Supportato

FreeBSD attualmente gira su una variet<65533> di PC con bus ISA, VLB, EISA, e PCI con processori Intel, AMD, Cyrix, o processori NexGen "x86", cos<65533> come su diverse macchine basate sul processore Compaq Alpha. Supporta configurazioni generiche di dispositivi IDE o ESDI, svariati controller SCSI, schede PCMCIA, dispositivi USB, e schede seriale e di rete. FreeBSD supporta anche il bus microchannel (MCA) di IBM.

Un elenco di hardware supportato da FreeBSD <65533> fornito con ogni release di FreeBSD nell'Hardware Note di FreeBSD. Questo documento pu<65533> essere trovato nel file `HARDWARE.TXT`, nella directory root di una distribuzione CDROM o FTP o nel men<65533> di documentazione di **sysinstall**. Per ogni architettura, vengono elencati i dispositivi hardware che sono noti essere supportati dalla release di FreeBSD. Copie della lista dell'hardware supportato per diverse release ed architetture possono essere trovate nella pagina del sito Web di FreeBSD Informazioni di Release (<http://www.FreeBSD.org/releases/index.html>).

## 2.11 Localizzazione dei guasti

Questa sezione copre la localizzazione di alcuni problemi riguardo all'installazione, come problemi comuni che sono stati segnalati dagli utenti. Ci sono anche alcune domande e risposte per le persone che desiderano avere FreeBSD e MS-DOS sulla stessa macchina.

### 2.11.1 Che Cosa Fare se Qualche Cosa va Storto

A causa di varie limitazioni dell'architettura del PC, <65533> impossibile che la fase di probe sia accurata al 100%, comunque ci sono alcune cose che puoi fare se il probe fallisce.

Controlla il documento Hardware Note per la tua versione di FreeBSD per assicurarti che il tuo hardware sia supportato.

Se il tuo hardware <65533> supportato e continui ad avere esperienze di blocco o altri problemi, resetta il computer, e quando ti viene data la possibilit<65533> entra nella configurazione visuale del kernel. Il kernel sui dischetti di avvio <65533> configurato assumendo che la maggior parte dei dispositivi hardware sono nella loro configurazioni di fabbrica in termini di IRQ, indirizzi di IO, e canali DMA. Se il tuo hardware <65533> stato riconfigurato, probabilmente hai bisogno di usare l'editor di configurazione per dire a FreeBSD dove trovare le cose.

<65533> anche possibile che un probe di un dispositivo non presente porti a un fallimento di un successivo probe per un dispositivo presente. In questo caso, i probe per i driver che vanno in conflitto dovrebbero essere disabilitati.

**Nota:** Alcuni problemi di installazione possono essere evitati o alleviati con un aggiornamento del firmware dei vari componenti hardware, scheda madre in primis. Il firmware della scheda madre pu<65533> anche essere chiamato BIOS e la maggior parte dei produttori di schede madri o di computer hanno un sito web dove poter localizzare gli aggiornamenti e le relative informazioni.

La maggior parte dei produttori non consiglia l'aggiornamento del BIOS della scheda madre a meno che ci sia una buona ragione per farlo, che potrebbe essere una sorta di aggiornamento critico. Il processo di aggiornamento pu<65533> non andare per il verso giusto, causando danni permanenti al chip del BIOS.

**Avvertimento:** Non disabilitare alcuni driver di cui avrai bisogno durante l'installazione, come quello per lo schermo (`sc0`). Se l'installazione si ferma o fallisce misteriosamente dopo aver lasciato l'editor di configurazione, probabilmente hai rimosso o modificato qualcosa che non dovevi. Riavvia e prova di nuovo.

Nella modalit<65533> di configurazione, puoi:

- Elencare i driver dei dispositivi installati nel kernel.
- Disabilitare i driver dei dispositivi per l'hardware che non <65533> presente nel tuo sistema.
- Cambiare IRQ, DRQ, e gli indirizzi delle porte di IO usati da un driver di dispositivo.

Dopo che hai sistemato il kernel in base alla tua configurazione hardware, premi `Q` per avviare con i nuovi settaggi. Una volta completata l'installazione, ogni modifica che hai fatto nella modalit<65533> di configurazione sar<65533> permanente in modo tale che non devi riconfigurare ogni volta che avvii. Tuttavia <65533> molto probabile che tu voglia costruirti un kernel su misura.

### 2.11.2 Questioni su Partizioni MS-DOS®

Molti utenti desiderano installare FreeBSD su un PC popolato da sistemi operativi Microsoft. Per queste situazioni, FreeBSD ha un utility di nome **FIPS**. Questa utility pu<65533> essere trovata nella directory `tools` su CD-ROM di installazione, o pu<65533> essere scaricata da uno dei vari mirror di FreeBSD.

L'utility **FIPS** ti consente di suddividere una partizione MS-DOS esistente in due pezzi, preservando la partizione originale e permettendo di installare FreeBSD nella seconda parte libera. Prima devi deframmentare la tua partizione MS-DOS usando l'utility di Windows **Deframmentazione dei Dischi** (vai in Explorer, clicca con il destro sull'hard disk, e scegli di deframmentarlo), oppure usando **Norton Disk Tools**. Adesso puoi eseguire l'utility **FIPS**. Ti verranno mostrate delle informazioni di supporto, segui le informazioni a video. Fatto ci<65533>, puoi riavviare ed installare FreeBSD sulla nuova slice libera. Guarda il men<65533> **Distributions** per una stima di quanto spazio libero necessiti per il tipo di installazione voluto.

Esiste anche un prodotto molto utile della PowerQuest (<http://www.powerquest.com> (<http://www.powerquest.com/>)) chiamato **PartitionMagic**. Questa applicazione ha pi<65533> funzionalit<65533> di **FIPS**, ed <65533> altamente raccomandato se hai intenzione di aggiungere/rimuovere spesso sistemi operativi. <65533> a pagamento, quindi se hai intenzione di installare in modo permanente FreeBSD, **FIPS** probabilmente fa al caso tuo.

### 2.11.3 Usare filesystem MS-DOS e Windows®

A tutt'oggi, FreeBSD non supporta filesystem compressi con l'utility **Double Space™**. Quindi il filesystem dovr<65533> essere decompresso prima che FreeBSD possa accedere ai dati. Questo pu<65533> essere fatto eseguendo l'**Agente di Compressione** raggiungibile da `start > Programs > System Tools`.

FreeBSD supporta filesystem basati su MS-DOS. Questo richiede di usare il comando `mount_msdosfs(8)` con i parametri opportuni. L'uso pi<65533> comune <65533>:

```
# mount_msdosfs /dev/ad0s1 /mnt
```

In questo esempio, il filesystems MS-DOS <65533> localizzato sulla prima partizione dell'hard disk primario. La tua situazione potrebbe essere differente, verifica l'output dei comandi `dmesg`, e `mount`. Questi, dovrebbero produrre abbastanza informazioni per darti un'idea del layout della partizione.

**Nota:** I filesystem MS-DOS estesi in genere sono mappati dopo le partizioni di FreeBSD. In altre parole, il numero della slice potrebbe essere pi<65533> alto di quello usato da FreeBSD. Per esempio, la prima partizione MS-DOS potrebbe essere `/dev/ad0s1`, la partizione di FreeBSD potrebbe essere `/dev/ad0s2`, con la partizione MS-DOS estesa in `/dev/ad0s3`. Per alcuni, tutto ci<65533> potrebbe causare della confusione all'inizio.

Le partizioni NTFS possono essere montate in modo simile usando il comando `mount_ntfs(8)`.

### 2.11.4 Domande e Risposte degli Utenti di Alpha

Questa sezione risponde ad alcune questioni comuni relative all'installazione di FreeBSD su sistemi Alpha.

**1.** Posso avviare dalla console ARC o da quella del BIOS Alpha?

No. FreeBSD, come Compaq Tru64 e VMS, non si avviano dalla console SRM.

**2.** Aiuto, non ho spazio! Devo cancellare tutto prima?

Sfortunatamente, sì.

**3.** Posso montare il mio Compaq True64 o il filesystem VMS?

No, non in questo caso.

## 2.12 Guida per un'Installazione Avanzata

*Contributo di Valentino Vaschetto.*

Questa sezione descrive come installare FreeBSD in casi speciali.

### 2.12.1 Installare FreeBSD su un Sistema senza Monitor e Tastiera

Questo tipo di installazione <65533> chiamata “installazione headless”, poich<65533> la macchina sulla quale stai cercando di installare FreeBSD non ha un monitor, o non ha neanche un output VGA. Come <65533> possibile ti chiederai? Usando una console seriale. Una console seriale sostanzialmente usa un'altra macchina per fungere da monitor e tastiera primari per un sistema. Per fare questo, segui le fasi per creare i floppy di installazione, come spiegato nella Sezione 2.2.7.

Per modificare questi floppy per avviare in una console seriale, segui questi passi:

#### 1. Abilitare i Floppy di Avvio per Avviare in una Console Seriale

Se hai avviato con i floppy che hai appena creato, FreeBSD dovrebbe avviare la sua modalit<65533> di installazione standard. Noi vogliamo che FreeBSD avvii un console seriale per la nostra installazione. Per fare questo, devi montare il floppy `kern.flp` nel tuo sistema FreeBSD usando il comando `mount(8)`.

```
# mount /dev/fd0 /mnt
```

Adesso che hai il tuo floppy montato, portati nella directory `/mnt`:

```
# cd /mnt
```

<65533> qui che devi configurare il floppy per avviare una console seriale. Devi creare un file di nome `boot.config` contenente `/boot/loader -h`. Tutto quello che fa <65533> passare un flag al bootloader per avviare una console seriale.

```
# echo "/boot/loader -h" > boot.config
```

Adesso che hai il tuo floppy configurato correttamente, devi smontare il floppy usando il comando `umount(8)`:

```
# cd /
```

```
# umount /mnt
```

Adesso puoi rimuovere il floppy.

#### 2. Connettere il Cavo Null-Modem

Devi connettere un cavo null-modem tra le due macchine. Connetti il cavo alla porta seriale delle due macchine. *Un cavo seriale normale non funzioner<65533>*, hai bisogno di un cavo null-modem perch<65533> ha alcuni segnali incrociati.

#### 3. Avviare per l'Installazione

<65533> tempo di andare avanti e cominciare con l'installazione. Inserisci il floppy `kern.flp` nella macchina sulla quale vuoi fare l'installazione headless, e accendila.

#### 4. Connettersi alla Macchina Headless

Adesso devi connetterti alla macchina con `cu(1)`:

```
# cu -l /dev/cuaa0
```

Ci siamo! Dovresti essere in grado di controllare la macchina headless attraverso la tua sessione `cu`. Ti verr<65533> chiesto di inserire `mfsroot.flp`, e poi dovrai scegliere il tipo di terminale da usare. Seleziona la console a colori di FreeBSD e procedi con la tua installazione!

## 2.13 Preparare i Propri Media di Installazione

**Nota:** Per evitare ripetizioni, “il disco di FreeBSD” in questo contesto significa il CDROM o DVD che ti sei procurato.

Ci possono essere delle situazioni in cui hai bisogno di creare dei media di installazione di FreeBSD e/o delle fonti per l’installazione. Potrebbe essere un media fisico, come un nastro, o una fonte che **sysinstall** può usare per recuperare i file, come un sito FTP locale, o una partizione MS-DOS.

Per esempio:

- Hai molte macchine connesse alla tua rete locale, e un disco di FreeBSD. Vuoi creare un sito FTP locale usando il contenuto del disco di FreeBSD, e quindi dare la possibilità alle tue macchine di usare questo sito FTP locale senza la necessità di doversi collegare a Internet.
- Hai un disco di FreeBSD, e FreeBSD non riconosce il tuo lettore CD/DVD, ma MS-DOS/Windows lo riconosce. Vuoi copiare i file di installazione di FreeBSD su una partizione DOS posta sul medesimo computer, e quindi installare FreeBSD usando quei file.
- Il computer sul quale vuoi installare FreeBSD non ha un lettore CD/DVD né una scheda di rete, ma puoi connettere un cavo “Laplink-style” seriale o parallelo ad un altro computer fornito di quei supporti.
- Vuoi creare un nastro che può essere usato per installare FreeBSD.

### 2.13.1 Creare un CDROM di Installazione

Come parte di ogni release, il progetto FreeBSD mette a disposizione due immagini CDROM (“immagini ISO”). Queste immagini possono essere scritte (“burnate”) su CD se hai un masterizzatore, e quindi possono essere usate per installare FreeBSD. Se hai un masterizzatore, e la banda di rete è conveniente, allora questo è il modo più semplice per installare FreeBSD.

#### 1. Scaricare le Immagini ISO Corrette

Le immagini ISO per ogni release possono essere scaricate da `ftp://ftp.FreeBSD.org/pub/FreeBSD/ISO-IMAGES-arch/version` o dal mirror più vicino. Sostituisci *arch* e *versione* in modo appropriato.

Quella directory normalmente contiene le seguenti immagini:

**Tabella 2-5. Nomi e Significati delle Immagini ISO di FreeBSD 4.x**

Nome del File	Contenuto
<code>version-RELEASE-arch-miniinst.iso</code>	Tutto quello di cui hai bisogno per installare FreeBSD.
<code>version-RELEASE-arch-disc1.iso</code>	Tutto quello di cui hai bisogno per installare FreeBSD, e anche molti package aggiuntivi di terze parti che potresti provare.

Nome del File	Contenuto
<code>version-RELEASE-arch-disc2.iso</code>	Un “filesystem live”, usato in congiunzione con l’utility “Repair” di <b>sysinstall</b> . Una copia dell’albero CVS di FreeBSD. Sul disco anche altri package aggiuntivi di terze parti.

Tabella 2-6. Nomi e Significati delle Immagini ISO di FreeBSD 5.x

Nome del File	Contenuto
<code>version-RELEASE-arch-bootonly.iso</code>	Tutto ci<65533> di cui hai bisogno per avviare il kernel di FreeBSD e partire con l’interfaccia di installazione. I file di installazione devono essere messi su FTP o su altre fonti di supporto.
<code>version-RELEASE-arch-miniinst.iso</code>	Tutto ci<65533> di cui hai bisogno per installare FreeBSD.
<code>version-RELEASE-arch-disc1.iso</code>	Tutto ci<65533> di cui hai bisogno per installare FreeBSD e un “live filesystem”, che <65533> usato in congiunzione con l’utility “Repair” in <b>sysinstall</b> .
<code>version-RELEASE-arch-disc2.iso</code>	La documentazione di FreeBSD e molte applicazioni di terze parti.

Devi scaricare o l’immagine ISO miniinst, o l’immagine del disco uno. Non le scaricare entrambe, poich<65533> l’immagine del disco uno contiene tutto ci<65533> che contiene l’immagine ISO miniinst.

**Nota:** L’immagine ISO miniinst <65533> solo disponibile per le release antecedenti la 5.4-RELEASE.

Usa la miniinst ISO se l’accesso ad Internet <65533> costoso per te. Ti permetter<65533> di installare FreeBSD, e puoi sempre installare i package di terze parti scaricandoli usando il sistema dei port/package (guarda il Capitolo 4) se necessario.

Usa l’immagine del disco uno se vuoi installare una release di FreeBSD e se vuoi anche un modesto assortimento di package di terze parti.

Le altre immagini sono utili, ma non essenziali, soprattutto se hai un accesso ad Internet ad alta velocit<65533>.

## 2. Scrivere i CD

Devi scrivere le immagini dei CD sul disco. Se hai intenzione di farlo da un’altra macchina FreeBSD allora guarda la Sezione 18.5 per maggiori informazioni (in particolare, la Sezione 18.5.1 e la Sezione 18.5.2).

Se lo fai su un’altra piattaforma allora devi usare qualche utility per controllare il tuo masterizzatore di CD esistente su tale piattaforma. Le immagini fornite sono nel formato standard ISO, supportato da molte applicazioni di masterizzazione dei CD.

**Nota:** Se sei interessato a costruirti una release di FreeBSD personalizzata, guarda l’Articolo di Progettazione delle Release ([http://www.FreeBSD.org/doc/it\\_IT.ISO8859-15/articles/releeng](http://www.FreeBSD.org/doc/it_IT.ISO8859-15/articles/releeng)).

### 2.13.2 Creare un Sito FTP Locale con un Disco di FreeBSD

I dischi di FreeBSD sono strutturati alla stessa maniera di un sito FTP. Questo rende semplice la creazione di un sito FTP locale che pu<65533> essere usato da altre macchine sulla tua rete per installare FreeBSD.

1. Sul computer FreeBSD che ospiter<65533> il sito FTP, assicurati che il CDROM <65533> nel lettore, e montato su `/cdrom`.

```
# mount /cdrom
```

2. Crea un account per FTP anonimo in `/etc/passwd`. Fallo editando `/etc/passwd` usando `vipw(8)` aggiungendo questa linea:

```
ftp:*:99:99::0:0:FTP:/cdrom:/nonexistent
```

3. Assicurati che il servizio FTP sia abilitato in `/etc/inetd.conf`.

Chiunque che possa connettersi via rete alla tua macchina pu<65533> ora scegliere il tipo di media FTP digitando `ftp://tua macchina` dopo aver selezionato “Altro” nel men<65533> dei siti FTP durante l’installazione.

**Nota:** Se il media di avvio (di solito dischetti floppy) usato dai tuoi client FTP non <65533> della stessa versione fornita dal sito FTP locale, allora **sysinstall** non ti lascier<65533> completare l’installazione. Se le versioni non sono simili e vuoi comunque procedere, devi andare nel men<65533> Options e modificare il nome della distribuzione in `any`.

**Avvertimento:** Questo approccio <65533> OK per una macchina sulla tua rete locale, che <65533> protetta dal tuo firewall. Offrire servizi FTP ad altre macchine su Internet (non sulla tua lan) espone il tuo computer all’attenzione dei cracker e di altri maligni. Raccomandiamo fortemente di seguire buone norme di sicurezza.

### 2.13.3 Creare i Floppy di Installazione

Se devi installare da floppy disk (che suggeriamo di *non* fare), a causa di hardware non supportato o semplicemente perch<65533> insisti nel fare le cose tenacemente, devi prima preparare un p<65533> di floppy per l’installazione.

Come minimo, avrai bisogno di molti floppy da 1.44<65533>MB o da 1.2<65533>MB per contenere tutti i file della directory `bin` (distribuzione binaria). Se stai preparando i floppy da DOS, allora questi *devono* essere formattati usando il comando `FORMAT` di MS-DOS. Se stai usando Windows usa Explorer per formattare i dischi (clicca con il tasto destro sul dispositivo `A:`, e scegli “Format”).

*Non* fidarti dei floppy pre-formattati di fabbrica. Formattali di nuovo, per essere sicuro. In passato molti problemi riportati dai nostri utenti si sono poi rilevati causati dall’uso di media non correttamente formattati, ecco perch<65533> stiamo mettendo in evidenza questo fatto.

Se crei i floppy su un’altra macchina FreeBSD, un format <65533> ancora una buona idea, bench<65533> non devi necessariamente mettere un filesystem DOS su ogni floppy. Puoi usare i comandi `bsdlabel` e `newfs` per mettere un filesystem UFS su ogni floppy, come mostra la seguente sequenza di comandi (per un floppy da 3.5"

1.44<65533>MB):

```
# fdformat -f 1440 fd0.1440
# bsdlabel -w -r fd0.1440 floppy3
```

```
# newfs -t 2 -u 18 -l 1 -i 65536 /dev/fd0
```

**Nota:** Usa `fd0.1200` e `floppy5` per i dischetti da 5.25" 1.2<65533>MB.

Puoi montarli e scrivervi come qualsiasi altro tipo di file system.

Dopo che hai formattato i floppy, dovrai copiarvi i file necessari. I files della distribuzione sono splittati in pezzi di dimensioni tali che cinque di essi possono stare su un singolo floppy convenzionale da 1.44<65533>MB. Crea tutti i tuoi floppy, fino a quando avrai tutte le distribuzioni disponibili in questo formato. Ogni distribuzione dovrebbe andare in una sotto directory del floppy, esempio: `a:\bin\bin.aa`, `a:\bin\bin.ab`, e così<65533> via.

Una volta che arrivi alla schermata dei Media durante il processo di installazione, seleziona Floppy e segui le indicazioni che ti saranno fornite.

### 2.13.4 Installazione da una Partizione MS-DOS

Per preparare un'installazione da una partizione MS-DOS, devi copiare i file dalla distribuzione in una directory chiamata `freebsd` nella directory root della partizione. Per esempio, `c:\freebsd`. La struttura della directory del CDROM o del sito FTP deve essere parzialmente riprodotta in questa directory, dunque consigliamo di usare il comando `xcopy` del DOS se stai copiando da un CD. Per esempio, per preparare un'installazione minima di FreeBSD:

```
C:\> md c:\freebsd
C:\> xcopy e:\bin c:\freebsd\bin\ /s
C:\> xcopy e:\manpages c:\freebsd\manpages\ /s
```

Assumendo che `C:` <65533> dove hai spazio libero e `E:` <65533> il CDROM.

Se non hai un lettore CDROM, puoi scaricare la distribuzione da [ftp.FreeBSD.org](http://ftp.FreeBSD.org) ([ftp://ftp.FreeBSD.org/pub/FreeBSD/releases/i386/9.1-RELEASE/](http://ftp.FreeBSD.org/pub/FreeBSD/releases/i386/9.1-RELEASE/)). Ogni distribuzione <65533> nella propria directory; per esempio, la distribuzione *base* pu<65533> essere trovata nella directory `9.1/base/` ([ftp://ftp.FreeBSD.org/pub/FreeBSD/releases/i386/9.1-RELEASE/base/](http://ftp.FreeBSD.org/pub/FreeBSD/releases/i386/9.1-RELEASE/base/)).

Se desideri installare diverse distribuzioni da una partizione MS-DOS (ed hai lo spazio per farlo), installa ciascuna distribuzione in `c:\freebsd` — la distribuzione `BIN` <65533> la sola richiesta per un'installazione minima.

### 2.13.5 Creare un'Installazione su Nastro

Installare da un nastro magnetico <65533> probabilmente un metodo pi<65533> facile e breve rispetto a un'installazione da FTP o da CDROM. Il programma di installazione si aspetta che i file siano semplicemente magnetizzati su nastro. Dopo che hai ottenuto tutti i file della distribuzione a cui sei interessato, semplicemente fai un tar su nastro:

```
# cd /freebsd/distdir
# tar cvf /dev/rwt0 dist1 ... dist2
```

Quando fai l'installazione, assicurati di lasciare abbastanza spazio in qualche directory temporanea (che ti sar<65533> consentito scegliere) per disporre il contenuto *completo* del nastro che hai creato. A causa di un accesso

non-random dei nastri, questo metodo di installazione richiede un po' di tempo per la memorizzazione temporanea.

**Nota:** Quando comincia l'installazione, il nastro deve essere nel lettore *prima* dell'avvio da floppy. Altrimenti il probe dell'installazione potrebbe fallire nel tentativo di cercarlo.

### 2.13.6 Prima di Installare via Rete

Sono disponibili tre tipi di installazioni di rete. Via porta seriale (SLIP o PPP), via porta parallela (PLIP (cavo laplink)), o via Ethernet (un controller Ethernet standard (inclusi alcuni PCMCIA)).

Il supporto SLIP è piuttosto vecchio, e limitato principalmente a link connessi fisicamente, come con un cavo seriale cablato tra un computer portatile e un altro computer. Il collegamento dovrebbe essere fisico poiché SLIP a tutt'oggi non offre una capacità di chiamata remota; questa caratteristica è fornita dall'utility PPP, che dovrebbe essere usata al posto di SLIP quando possibile.

Se userai un modem, allora PPP è quasi certamente la tua unica scelta. Assicurati di avere le informazioni del tuo provider a portata di mano che ti saranno richieste nel processo di installazione.

Se usi PAP o CHAP per la connessione al tuo ISP (in altre parole, se puoi connetterti all'ISP in Windows senza usare uno script), allora tutto quello che dovrai fare è digitare `dial` nel prompt di **ppp**. Altrimenti, avrai bisogno di sapere come chiamare il tuo ISP usando "comandi AT" specifici del tuo modem, poiché PPP fornisce solo un semplice emulatore di terminale. Per cortesia fai riferimento al manuale per il ppp-utente e alle FAQ ([http://www.FreeBSD.org/doc/it\\_IT.ISO8859-15/books/faq/ppp.html](http://www.FreeBSD.org/doc/it_IT.ISO8859-15/books/faq/ppp.html)). Se hai problemi, puoi mandare i log a video usando il comando `set log local ...`.

Se è disponibile una connessione fisica ad un altro FreeBSD (2.0-R o successivi), potresti considerare l'installazione via cavo parallelo "laplink". La velocità di trasferimento di dati via porta parallela è molto più alta rispetto a quella realizzabile via seriale (fino a 50 kbyte/sec), ottenendo quindi un'installazione rapida.

Alla fine, per un'installazione più veloce possibile via rete, un adattatore Ethernet è sempre una buona scelta! FreeBSD supporta le più comuni schede di rete Ethernet per PC; una tabella di schede supportate (e i rispettivi settaggi richiesti) viene fornita nell'Hardware Note per ogni release di FreeBSD. Se usi una delle schede PCMCIA Ethernet supportate, assicurati di inserirla *prima* di accendere il portatile! FreeBSD, sfortunatamente, non supporta ancora l'inserimento a caldo di una scheda PCMCIA durante l'installazione.

Inoltre dovrai sapere il tuo indirizzo IP della rete, il valore della netmask per la tua classe di indirizzi, e il nome della tua macchina. Se stai installando tramite una connessione PPP e non hai un IP statico, non temere, l'indirizzo IP può essere dinamicamente assegnato dal tuo ISP. Il tuo amministratore di sistema ti dirà quali valori usare per il tuo setup di rete. Se farai riferimento ad altri host tramite nomi piuttosto che tramite indirizzi IP, avrai bisogno di conoscere anche il server dns e forse anche l'indirizzo di un gateway (se stai usando PPP, l'indirizzo IP del tuo provider) per poter comunicare con il server dns. Se vuoi installare via FTP passando per un proxy HTTP, avrai bisogno anche dell'indirizzo del proxy. Se non conosci tutte o in parte queste informazioni, dovrai parlare con il tuo amministratore di sistema o con l'ISP *prima* di tentare questo tipo di installazione.

### 2.13.6.1 Prima di Installare via NFS

L'installazione tramite NFS <65533> abbastanza semplice. Devi copiare semplicemente i file della distribuzione interessata in un server NFS e quindi puntare il media al server NFS.

Se questo server supporta solo “porte privilegiate” (come in genere succede nelle workstation di Sun), dovrai settare l'opzione `NFS Secure` nel men<65533> **Options** prima di procedere con l'installazione.

Se hai una scheda Ethernet di scarsa qualit<65533> con dei trasferimenti di rete molto lenti, potresti anche selezionare il flag `NFS Slow`.

Affinch<65533> l'installazione NFS abbia successo, il server deve supportare il mount di sotto directory, per esempio, se la directory della distribuzione di FreeBSD<65533>9.1 <65533> in:

`ziggy:/usr/archive/stuff/FreeBSD`, allora ziggy dovr<65533> permettere il mount diretto di `/usr/archive/stuff/FreeBSD`, e non solo di `/usr` o di `/usr/archive/stuff`.

Nel file `/etc/exports` di FreeBSD, questo comportamento <65533> controllato dalle opzioni `-alldirs`. Altri server NFS potrebbero avere diverse regole. Se ottieni il messaggio “permesso negato” dal server, allora <65533> probabile che non hai abilitato queste opzioni.

# Capitolo 3 Basi di Unix

*Riscritto da Chris Shumway.*

## 3.1 Sinossi

Il seguente capitolo tratta i comandi e le funzionalità di base del sistema operativo FreeBSD. Molto di questo materiale è valido anche per altri sistemi operativi UNIX-like. Sentiti libero di leggere velocemente questo capitolo se hai familiarità con questo materiale. Se sei un utente alle prime armi di FreeBSD, allora dovrai di sicuro leggere questo capitolo attentamente.

Dopo aver letto questo capitolo, saprai:

- Come usare le “console virtuali” di FreeBSD.
- Come funzionano i permessi dei file UNIX oltre ad una spiegazione dei flag sotto FreeBSD.
- La struttura di default del file system di FreeBSD.
- L’organizzazione del disco di FreeBSD.
- Come montare e smontare i file system.
- Cosa sono i processi, i demoni e i segnali.
- Cos’è una shell, e come cambiare il proprio ambiente di login di default.
- I principi di base sull’uso degli editor testuali.
- Cosa sono i dispositivi e i nodi dei dispositivi.
- Quali formati dei binari sono usati in FreeBSD.
- Come leggere le pagine man per ottenere maggiori informazioni.

## 3.2 Console Virtuali e Terminali

FreeBSD può essere usato in vari modi. Uno di questi è quello di digitare i comandi tramite un terminale testuale. Quando si utilizza FreeBSD in questo modo si ha velocemente nelle proprie mani molta della flessibilità e della potenza di un sistema operativo UNIX. Questa sezione descrive cosa sono i “terminali” e le “console”, e come si possono utilizzare in FreeBSD.

### 3.2.1 La console

Se non hai configurato FreeBSD in modo tale da avviare in modo automatico l’ambiente grafico durante l’avvio, il sistema ti fornirà un prompt di login dopo la fase di avvio, esattamente dopo che gli script di avvio sono stati eseguiti. Dovresti vedere qualcosa simile a questo:

```
Additional ABI support:.  
Local package initialization:.  
Additional TCP options:.
```

```
Fri Sep 20 13:01:06 EEST 2002
```

```
FreeBSD/i386 (pc3.example.org) (ttyv0)
```

```
login:
```

I messaggi potrebbero essere leggermente diversi sul tuo sistema, tuttavia dovresti vedere qualcosa di analogo. In questo momento ci interessano le ultime due righe. Analizziamo la penultima riga:

```
FreeBSD/i386 (pc3.example.org) (ttyv0)
```

Questa riga contiene alcune informazioni sul sistema che hai appena avviato. Sei di fronte a una console “FreeBSD”, che sta girando su un processore Intel o su un processore compatibile con l’architettura x86<sup>1</sup>. Il nome di questa macchina (tutte le macchine UNIX hanno un nome) `<65533> pc3.example.org`, e in questo momento sei di fronte alla sua console di sistema—il terminale `ttyv0`.

Infine, l’ultima riga `<65533>` sempre:

```
login:
```

Qui devi digitare il tuo “username” per loggarti in FreeBSD. La prossima sezione descrive come fare ad effettuare il login su FreeBSD.

### 3.2.2 Loggarsi in FreeBSD

FreeBSD `<65533>` un sistema multi-utente e multi-processo. Questa `<65533>` la descrizione formale che viene usualmente attribuita a un sistema che pu`<65533>` essere usato da diverse persone, le quali eseguono contemporaneamente molti programmi su una singola macchina.

Ogni sistema multi-utente necessita di qualche metodo che distingua un “utente” in modo univoco. In FreeBSD (e in tutti i sistemi operativi UNIX-like), questo viene realizzato richiedendo che ogni utente debba “loggarsi” nel sistema prima che possa eseguire qualche programma. Ogni utente ha un nome univoco (lo “username”), uno personale e una chiave segreta (la “password”). FreeBSD richiede entrambe queste due cose prima di dare la possibilit`<65533>` ad un utente di eseguire qualche programma.

Appena dopo la fase di avvio di FreeBSD e quando gli script di avvio sono stati eseguiti<sup>2</sup>, ti viene presentato un prompt dove inserire un valido username:

```
login:
```

Giusto per questo esempio, assumiamo che il tuo username sia `john`. Al prompt digita `john` e premi **Invio**. Ti verr`<65533>` presentato un prompt dove inserire la “password”:

```
login: john
```

```
Password:
```

Digita la password di `john`, e premi **Invio**. La password *non viene visualizzata!* Non ti devi preoccupare di questo per ora. `<65533>` sufficiente sapere che `<65533>` una questione di sicurezza.

Se hai digitato la tua password in modo corretto, dovresti essere loggato in FreeBSD e sei quindi pronto per provare tutti i comandi disponibili.

Dovresti inoltre vedere il messaggio del giorno (MOTD) seguito da un prompt dei comandi (un carattere `#`, `$`, o `%`). Ci`<65533>` indica che sei a tutti gli effetti loggato su FreeBSD.

### 3.2.3 Console Multiple

Eseguire comandi UNIX in una sola console va bene, tuttavia FreeBSD pu<65533> eseguire pi<65533> programmi alla volta. Avere una sola console dove poter digitare i comandi pu<65533> essere un p<65533> uno spreco quando un sistema operativo come FreeBSD <65533> in grado di eseguire dozzine di programmi contemporaneamente. <65533> in questo caso che le “console virtuali” possono essere molto utili.

FreeBSD pu<65533> essere configurato in modo tale da poter utilizzare differenti console virtuali. Puoi passare da una console virtuale ad un'altra digitando un paio di tasti sulla tastiera. Ogni console ha il proprio canale di output indipendente, e FreeBSD si occupa di redirigere correttamente l'input della tastiera e l'output del monitor quando passi da una console virtuale in un'altra.

In FreeBSD alcune combinazioni speciali di tasti sono state riservate per il passaggio tra le console<sup>3</sup>. Puoi usare **Alt-F1**, **Alt-F2**, fino a **Alt-F8** per cambiare console su FreeBSD.

Quando passi da una console ad un'altra, FreeBSD si preoccupa di salvare e ripristinare l'output a video. Il risultato <65533> l'“illusione” di avere pi<65533> schermi e pi<65533> tastiere “virtuali” che puoi utilizzare per dare in pasto a FreeBSD dei comandi. I programmi che lanci su una console virtuale rimarranno in esecuzione anche quando la console non <65533> visibile. L'esecuzione di questi programmi continua quando passi in un'altra console virtuale.

### 3.2.4 Il File /etc/ttys

La configurazione di default di FreeBSD prevede l'avvio del sistema con otto console virtuali. Comunque questo non <65533> un settaggio obbligatorio, e puoi facilmente personalizzare la tua installazione in modo tale da avviare il sistema con qualche console virtuale in pi<65533> o in meno. Il numero e i settaggi delle console virtuali sono configurati nel file /etc/ttys.

Puoi usare il file /etc/ttys per configurare le console virtuali di FreeBSD. In questo file ogni riga non commentata (le righe che non iniziano con il carattere #) contiene i settaggi di un singolo terminale o di una singola console. La versione di default di questo file contenuta in FreeBSD configura nove console virtuali, ed abilita otto di queste. Sono le righe che iniziano con ttyv:

#	name	getty	type	status	comments
#					
ttyv0	"/usr/libexec/getty Pc"		cons25	on	secure
#	Terminali virtuali				
ttyv1	"/usr/libexec/getty Pc"		cons25	on	secure
ttyv2	"/usr/libexec/getty Pc"		cons25	on	secure
ttyv3	"/usr/libexec/getty Pc"		cons25	on	secure
ttyv4	"/usr/libexec/getty Pc"		cons25	on	secure
ttyv5	"/usr/libexec/getty Pc"		cons25	on	secure
ttyv6	"/usr/libexec/getty Pc"		cons25	on	secure
ttyv7	"/usr/libexec/getty Pc"		cons25	on	secure
ttyv8	"/usr/X11R6/bin/xdm -nodaemon"		xterm	off	secure

Per una descrizione pi<65533> dettagliata su ogni colonna di questo file e per tutte le opzioni che puoi utilizzare per settare le console virtuali, consulta la pagina man ttys(5).

### 3.2.5 Console in Modalit<65533> Single User

Una descrizione dettagliata del significato della “modalit<65533> single user” pu<65533> essere trovata nella Sezione 12.6.2. <65533> bene notare che c’<65533> un’unica console quando avvii FreeBSD in modalit<65533> single user. Le console virtuali non sono disponibili. Anche i settaggi della console in modalit<65533> single user possono essere trovati nel file `/etc/ttys`. Guarda la riga che inizia con `console`:

```
# name  getty                                type    status      comments
#
# Se la console <65533> definita "insecure", allora il processo init richieder<65533> la password
# quando entrerai in modalit<65533> single-user.
console none                                unknown off secure
```

**Nota:** Come riportato nel commento sopra la riga `console`, puoi modificare questa riga cambiando `secure` in `insecure`. Se lo fai, quando FreeBSD viene avviato in modalit<65533> single user, verr<65533> chiesta la password di `root`.

*Pensaci comunque due volte a settare il parametro `insecure`.* Se non ricordi pi<65533> la password di `root`, riuscire ad avviare il sistema in modalit<65533> single user sar<65533> molto complesso. <65533> ancora possibile, ma potrebbe essere molto difficile per chi non conosce molto bene il meccanismo di avvio di FreeBSD e i relativi programmi.

### 3.2.6 Modifica delle Modalit<65533> Video della Console

La modalit<65533> video di default della console di FreeBSD pu<65533> essere impostata a 1024x768, 1280x1024, o ad un'altra risoluzione supportata dalla tua scheda grafica e dal tuo monitor. Per usare una modalit<65533> video differente, devi prima ricompilare il tuo kernel aggiungendo due opzioni:

```
options VESA
options SC_PIXEL_MODE
```

Quando il kernel <65533> stato ricompilato con queste due opzioni, puoi determinare quali modalit<65533> video sono supportate dal tuo hardware usando l’utility `vidcontrol(1)`. Per ottenere una lista delle modalit<65533> video supportate, digita il seguente comando:

```
# vidcontrol -i mode
```

L’output di questo comando <65533> una lista delle modalit<65533> video che sono supportate dal tuo hardware. Puoi usare una nuova modalit<65533> video indicandola a `vidcontrol(1)` in una console `root`:

```
# vidcontrol MODE_279
```

Se la nuova modalit<65533> <65533> soddisfacente, pu<65533> essere impostata in modo permanente ad ogni avvio nel file `/etc/rc.conf`:

```
allscreens_flags="MODE_279"
```

### 3.3 I Permessi

FreeBSD, essendo un discendente diretto dello UNIX BSD, si basa su molti concetti chiave di UNIX. Il primo e il più affermato è che FreeBSD è un sistema operativo multi-utente. Il sistema può gestire diversi utenti che lavorano contemporaneamente su operazioni indipendenti. Il sistema è responsabile della gestione e della suddivisione appropriata delle richieste di utilizzo dei dispositivi hardware, delle periferiche, della memoria, e del tempo di CPU in modo equo per ogni utente.

Poiché il sistema è in grado di supportare più utenti, tutto ciò che il sistema gestisce possiede un insieme di permessi che determinano chi può leggere, scrivere, ed eseguire la risorsa. Questi permessi sono memorizzati mediante tre ottetti suddivisi in tre parti, una per il proprietario del file, una per il gruppo al quale il file appartiene, e una per tutti gli altri. Questa rappresentazione numerica funziona in questo modo:

Valore	Permessi	Listato nella Directory
0	Lettura no, scrittura no, esecuzione no	---
1	Lettura no, scrittura no, esecuzione	--x
2	Lettura no, scrittura, esecuzione no	-w-
3	Lettura no, scrittura, esecuzione	-wx
4	Lettura, scrittura no, esecuzione no	r--
5	Lettura, scrittura no, esecuzione	r-x
6	Lettura, scrittura, esecuzione no	rw-
7	Lettura, scrittura, esecuzione	rwX

Puoi usare l'opzione `-l` del comando `ls(1)` per visualizzare un lungo listato della directory che include una colonna contenente le informazioni sui permessi del file per il proprietario, per il gruppo, e per gli altri. Per esempio, digitando `ls -l` in una arbitraria directory:

```
% ls -l
total 530
-rw-r--r--  1 root  wheel    512 Sep  5 12:31 myfile
-rw-r--r--  1 root  wheel    512 Sep  5 12:31 otherfile
-rw-r--r--  1 root  wheel   7680 Sep  5 12:31 email.txt
...
```

Ecco come è suddivisa la prima colonna dell'output del comando `ls -l`:

```
-rw-r--r--
```

Il primo carattere (partendo da sinistra) indica se il file in questione è un file regolare, una directory, un file speciale per dispositivi a caratteri, una socket, o un file speciale per altri dispositivi. Nel nostro caso, il `-` indica un file regolare. I tre caratteri successivi, che in questo esempio sono `rw-`, indicano i permessi per il proprietario del file. Seguono altri tre caratteri, `r--`, che indicano i permessi del gruppo al quale il file appartiene. Gli ultimi tre caratteri, `r--`, indicano i permessi per il resto del mondo. Un trattino significa che il permesso non viene concesso. Nel caso di questo file, i permessi sono settati affinché il proprietario possa leggere e scrivere il file, il gruppo possa leggere il file, e il resto del mondo possa solamente leggere il file. In accordo con la precedente tabella, i permessi per questo file sono `644`, dove ogni cifra rappresenta una delle tre parti che costituiscono i permessi del file.

D'accordo, ma in che modo il sistema controlla i permessi sui dispositivi? FreeBSD tratta molti dispositivi hardware esattamente come un file che i programmi possono aprire, leggere, e scrivere dei dati proprio come avviene con gli

altri file. Questi file speciali per i dispositivi sono memorizzati nella directory `/dev`.

Anche le directory sono trattate come file. Queste hanno permessi di lettura, scrittura e di esecuzione. Il bit riferito al permesso di esecuzione per una directory ha un significato leggermente differente rispetto a quello dei file. Quando una directory ha il permesso di esecuzione abilitato, significa che si ha accesso alla directory, ossia <65533> possibile eseguire il comando “cd” (cambio di directory) per entrarci. Inoltre questo significa che all’interno della directory <65533> possibile accedere ai file dei quali si conosce il nome (naturalmente a condizione dei permessi degli stessi file).

In particolare, per visualizzare il contenuto di una directory, deve essere abilitato il permesso di lettura sulla stessa, mentre per eliminare un file di cui si conosce il nome, <65533> necessario che la directory contenente il file abbia i permessi di scrittura e di esecuzione abilitati.

Ci sono altri bit per permessi particolari, ma sono in genere usati in circostanze speciali come il permesso di setuid per i binari e quello di sticky per le directory. Se vuoi avere pi<65533> informazioni sui permessi dei file e su come settarli, guarda la pagina man di `chmod(1)`.

### 3.3.1 Permessi Simbolici

*Contributo di Tom Rhodes.*

I permessi simbolici, qualche volta chiamati espressioni simboliche, usano caratteri al posto dei numeri ottali per assegnare i permessi a file o directory. Le espressioni simboliche usano la sintassi (chi) (azione) (permessi), con i seguenti valori:

Opzione	Lettera	Cosa rappresenta/Cosa fa
(chi)	u	Utente
(chi)	g	Gruppo di appartenenza
(chi)	o	Altri
(chi)	a	Tutti (tutto il “mondo”)
(azione)	+	Aggiunge i permessi
(azione)	-	Rimuove i permessi
(azione)	=	Setta esplicitamente i permessi
(permessi)	r	Lettura
(permessi)	w	Scrittura
(permessi)	x	Esecuzione
(permessi)	t	Bit sticky
(permessi)	s	Setta UID o GID

Questi valori sono usati con il comando `chmod(1)` come esposto in precedenza, ma con le lettere. Per esempio, puoi usare il seguente comando per impedire agli altri utenti l’accesso a *FILE*:

```
% chmod go= FILE
```

Se si ha la necessit<65533> di realizzare pi<65533> di una modifica ai settaggi di un file si pu<65533> usare una lista di settaggi separati da virgola. Per esempio il seguente comando rimuover<65533> il permesso di scrittura su *FILE* al gruppo di appartenenza del file e al resto del “mondo”, e inoltre aggiunger<65533> il permesso di esecuzione per tutti:

```
% chmod go-w,a+x FILE
```

### 3.3.2 Flag dei File in FreeBSD

*Contributo di Tom Rhodes.*

Oltre ai permessi dei file discussi in precedenza, FreeBSD supporta l'uso dei "flag dei file". Queste flag aggiungono un ulteriore livello di sicurezza e di controllo sui file, ma non per le directory.

Queste flag dei file aggiungono un ulteriore livello di controllo sui file, assicurando in alcuni casi che persino `root` non possa rimuovere o alterare file.

Le flag dei file sono alterate usando l'utility `chflags(1)`, tramite una semplice sintassi. Per esempio, per abilitare la flag di sistema di non-cancellabilità sul file `file1`, si può usare il comando seguente:

```
# chflags sunlink file1
```

E per disabilitare la stessa flag, si può usare semplicemente il comando precedente con "no" davanti a `sunlink`. Ecco come:

```
# chflags nosunlink file1
```

Per vedere le flag del file di esempio, usa il comando `ls(1)` con le flag `-lo`:

```
# ls -lo file1
```

L'output dovrebbe assomigliare al seguente:

```
-rw-r--r--  1 trhodes  trhodes  sunlnk 0 Mar  1 05:54 file1
```

Diverse flag possono essere aggiunte o rimosse sui file solo tramite l'utente `root`. Negli altri casi, il proprietario dei file può settare queste flag. Si raccomanda di leggere le pagine man `chflags(1)` e `chflags(2)` per maggiori informazioni.

## 3.4 Struttura delle Directory

La gerarchia delle directory di FreeBSD è fondamentale per ottenere una comprensione globale del sistema. Il concetto più importante da cogliere al volo è quello relativo alla directory root, "/". Questa directory è la prima ad essere montata all'avvio e contiene gli elementi fondamentali del sistema necessari per predisporre il sistema operativo al funzionamento multi-utente. Inoltre la directory root contiene i punti di mount per gli altri file system che sono montati durante la transizione per il funzionamento multi-utente.

Un punto di mount è una directory dove dei file system aggiuntivi possono essere innestati sul file system padre (in genere il file system root). Questo è ulteriormente descritto nella Sezione 3.5. Alcuni punti di mount standard sono `/usr`, `/var`, `/tmp`, `/mnt`, e `/cdrom`. Queste directory compaiono in genere negli elementi del file `/etc/fstab`. Il file `/etc/fstab` è una tabella di file system e punti di mount che viene consultata dal sistema. Molti dei file system riferiti nel file `/etc/fstab` sono montati in modo automatico all'avvio tramite lo script `rc(8)` a meno che essi siano stati dichiarati con l'opzione `noauto`. Maggiori dettagli possono essere trovati nella Sezione 3.6.1.

Una descrizione completa della gerarchia del file system <65533> disponibile nella pagina man hier(7). Per ora, <65533> sufficiente una breve panoramica generale delle directory pi<65533> comuni.

Directory	Descrizione
/	Directory root del file system.
/bin/	Utilit<65533> fondamentali per l'utente sia in ambiente mono-utente sia in ambiente multi-utente.
/boot/	Programmi e file di configurazione utilizzati durante la fase di avvio del sistema operativo.
/boot/defaults/	File di configurazione di avvio di default; consultare loader.conf(5).
/dev/	Nodi di dispositivo; consultare intro(4).
/etc/	Script e file di configurazione del sistema.
/etc/defaults/	File di configurazione di default del sistema; consultare rc(8).
/etc/mail/	File di configurazione per gli MTA (Mail Transfer Agent, agente di trasferimento della posta elettronica) come sendmail(8).
/etc/namedb/	File di configurazione di named; consultare named(8).
/etc/periodic/	Script che sono eseguiti giornalmente, settimanalmente, e mensilmente tramite cron(8); consultare periodic(8).
/etc/ppp/	File di configurazione di ppp; consultare ppp(8).
/mnt/	Directory vuota usata comunemente dagli amministratori di sistema come punto di mount temporaneo.
/proc/	File system dedicato ai processi; consultare procfs(5), mount_procfs(8).
/rescue/	Programmi linkati staticamente per situazioni di emergenza; consultare rescue(8).
/root/	Directory home per l'account root.
/sbin/	Programmi di sistema e utilit<65533> di amministrazione fondamentali sia in ambiente mono-utente sia in ambiente multi-utente.
/tmp/	File temporanei. Il contenuto di /tmp di solito NON <65533> preservato dopo un riavvio del sistema. Spesso un file system basato sulla memoria viene montato in /tmp. Questo pu<65533> essere automatizzato usando le variabili relative a tmpmfs di rc.conf(5) (o con un entry in /etc/fstab; consultare mdmfs(8)).
/usr/	La maggior parte delle applicazioni e delle utilit<65533> dell'utente.
/usr/bin/	Utilit<65533>, strumenti di programmazione, e applicazioni comuni.
/usr/include/	File include standard del C.
/usr/lib/	Archivio di librerie.

**Directory**

`/usr/libdata/`  
`/usr/libexec/`

`/usr/local/`

`/usr/obj/`

`/usr/ports`  
`/usr/sbin/`

`/usr/share/`

`/usr/src/`  
`/usr/X11R6/`

`/var/`

`/var/log/`  
`/var/mail/`  
`/var/spool/`

`/var/tmp/`

`/var/yp`

**Descrizione**

Archivio di dati per utilit<65533> varie.

Demoni di sistema & utilit<65533> di sistema (eseguiti da altri programmi).

Eseguibili locali, librerie locali, ecc. Usata anche come destinazione di default per la struttura dei port di FreeBSD. All'interno di `/usr/local`, viene usato lo stesso schema generale descritto in hier(7) per la directory `/usr`. Le eccezioni sono la directory `man`, che <65533> posta direttamente sotto `/usr/local` piuttosto che sotto `/usr/local/share`, e la documentazione dei port che <65533> in `share/doc/port`.

Albero degli elementi dipendenti dal tipo di architettura dell'elaboratore prodotto dalla costruzione dell'albero `/usr/src`.

Collezione dei port di FreeBSD (opzionale).

Demoni di sistema & utilit<65533> di sistema (eseguiti dagli utenti).

File indipendenti dal tipo di architettura dell'elaboratore.

File sorgenti di BSD e/o sorgenti proprietari.

Eseguibili, librerie, ecc. riguardanti la distribuzione X11R6 (opzionale).

File log di vario genere, file temporanei, file transitori, e file di spool. Qualche volta un file system basato sulla memoria <65533> montato in `/var`. Questo pu<65533> essere automatizzato usando le variabili relative a varmfs di rc.conf(5) (o con un entry in `/etc/fstab`; consultare mdmfs(8)).

File di log del sistema di vario genere.

File delle caselle di posta degli utenti.

Directory di spool per stampanti e per la posta elettronica del sistema.

File temporanei. I file sono di solito preservati dopo un riavvio del sistema, a meno che `/var` sia un file system basato sulla memoria.

Mappe NIS.

## 3.5 Organizzazione del Disco

La pi<65533> piccola unit<65533> di organizzazione che FreeBSD usa per ricercare file <65533> il nome del file. I nomi dei file sono case-sensitive, ci<65533> significa che `readme.txt` e `README.TXT` sono due file distinti.

FreeBSD non usa l'estensione (es. `.txt`) di un file per determinare se il file `<65533>` un programma, un documento, o qualche altra forma di dati.

I file sono memorizzati in directory. Una directory pu`<65533>` contenere centinaia di file o non contenerne affatto. Inoltre una directory pu`<65533>` contenere altre directory, consentendo di costruire una gerarchia di directory all'interno di un'altra. Tutto questo rende pi`<65533>` facile l'organizzazione dei tuoi dati.

Ci si riferisce a file e directory attraverso il nome del file o della directory, seguito da uno slash in avanti, `/`, a sua volta seguito da altri nomi di directory necessari. Se hai una directory di nome `foo`, la quale contiene la directory `bar`, che a sua volta contiene il file `readme.txt`, allora il nome completo, chiamato anche il *percorso* del file `<65533>` `foo/bar/readme.txt`.

Le directory e i file sono memorizzati in un file system. Ogni file system contiene esattamente una directory al livello pi`<65533>` alto, chiamata la *directory root* di quel file system. Questa directory root pu`<65533>` contenere altre directory.

Fin qui `<65533>` probabilmente tutto simile ad altri sistemi operativi che hai usato. Tuttavia ci sono alcune differenze; per esempio, MS-DOS usa il carattere `\` per separare i nomi di file e directory, mentre Mac`<65533>`OS® usa `:`.

FreeBSD non usa lettere di dispositivi, o altri nomi di dispositivi nel path. In FreeBSD non dovrai mai scrivere `c:/foo/bar/readme.txt`.

Piuttosto, un file system `<65533>` designato come il *file system root*. La directory root del file system root `<65533>` riferita con `/`. Ogni altro file system `<65533>` montato sotto il file system root. Non importa quanti dischi hai sul tuo sistema FreeBSD, ogni directory `<65533>` come se fosse parte dello stesso disco.

Supponiamo che tu abbia tre file system, chiamati A, B, e C. Ogni file system ha una directory root, la quale contiene altre due directory, chiamate A1, A2 (e nello stesso modo B1, B2 e C1, C2).

Sia A il file system root. Se usi il comando `ls` per visualizzare il contenuto di questa directory dovresti vedere due sottodirectory, A1 e A2. L'albero delle directory assomiglia a questo:

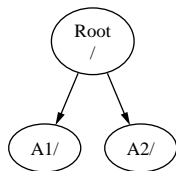

Un file system deve essere montato su una directory di un altro file system. Supponiamo ora che tu monti il file system B sulla directory A1. La directory root di B rimpiazza A1, e di conseguenza appariranno le directory di B:

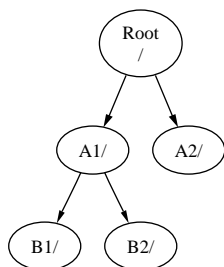

I file contenuti nelle directory B1 o B2 possono essere raggiunti con il path `/A1/B1` o `/A1/B2`. I file che erano in `/A1` sono stati temporaneamente nascosti. Questi riappariranno quando B sar`<65533>` smontato da A.

Se B <65533> stato montato su A2 allora il diagramma assomiglier<65533> a questo:

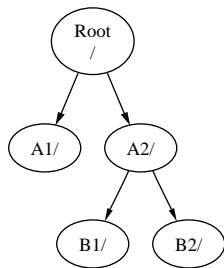

e i percorsi saranno rispettivamente /A2/B1 e /A2/B2.

I file system possono essere montati in cima ad altri file system. Continuando con l'ultimo esempio, il file system C pu<65533> essere montato in cima alla directory B1 nel file system B, arrivando a questa sistemazione:

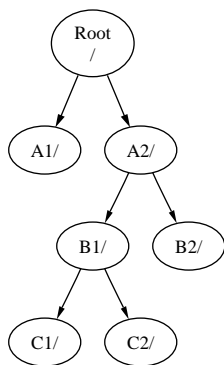

Oppure C potrebbe essere montato direttamente sul file system A, sotto la directory A1:

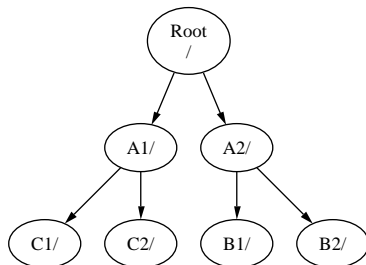

Se hai familiarit<65533> con MS-DOS, questo <65533> simile, ma non identico, al comando `join`.

Di solito non ti devi occupare direttamente di questi aspetti. Tipicamente quando installi FreeBSD crei i file system e decidi dove montarli, e da quel momento non avrai pi<65533> la necessit<65533> di modificarli a meno che installi un nuovo disco.

<65533> possibile avere un unico file system root, senza avere la necessit<65533> di crearne altri. Esistono alcuni svantaggi utilizzando questo approccio, e un solo vantaggio.

### Benefici con File system Multipli

- Filesystem diversi possono avere *opzioni di mount* diverse. Per esempio, in un'attenta progettazione, il file system root potrebbe essere montato in modalit<65533> di sola lettura, rendendo impossibile la cancellazione accidentale

o la modifica di un file critico. Inoltre, separando i file system scrivibili dall'utente, come `/home`, da altri file system permette di montare i primi con l'opzione `nosuid`; questa opzione non permette il settaggio dei bit `suid/guid` sui file eseguibili memorizzati sul file system che ha tale opzione di mount attivata, migliorando l'aspetto sicurezza.

- FreeBSD ottimizza in modo automatico la disposizione dei file sul file system, a seconda di come è usato il file system. Quindi un file system che contiene molti file piccoli che sono scritti di frequente avrà un'ottimizzazione diversa rispetto ad un altro file system che contiene pochi file di grandi dimensioni. Utilizzando un solo grande file system questa ottimizzazione viene a mancare.
- I file system di FreeBSD reagiscono bene ad una violenta perdita di energia elettrica. Tuttavia, una perdita di energia in un punto critico potrebbe sempre danneggiare la struttura del file system. Splittando i tuoi dati su file system multipli sarà probabile che il sistema riparta, dandoti la possibilità di ripristinare un precedente backup se necessario.

### Benefici di un File system Singolo

- I file system sono a dimensione fissa. Se crei un solo file system quando installi FreeBSD e gli assegni una data dimensione, in futuro potresti scoprire che necessiti di creare una partizione più grande. Questo non è facilmente realizzabile se non effettuando un backup dei dati, ricreando il file system con la nuova dimensione, e quindi ripristinando il backup di dati.

**Importante:** FreeBSD ha il comando `growfs(8)`, con il quale è possibile incrementare la dimensione del file system al volo, rimuovendo questa limitazione.

I file system sono contenuti all'interno di partizioni. Qui il significato del termine partizione si discosta dall'uso comune di questo termine (partizioni MS-DOS, per esempio), a causa dell'eredito UNIX di FreeBSD. Ogni partizione è identificata da una lettera partendo dalla `a` fino alla `h`. Ogni partizione può contenere solo un file system, il che significa che i file system sono spesso identificati sia dal loro punto di mount nella gerarchia del file system, sia dalla lettera della partizione nella quale sono contenuti.

Inoltre FreeBSD usa parte del disco per lo spazio di swap. Lo spazio di swap fornisce a FreeBSD la funzionalità di memoria virtuale. Questo permette al tuo computer di comportarsi come se avesse più memoria di quella che ha realmente. Quando FreeBSD esaurisce la memoria muove alcuni dati presenti in memoria che non sono utilizzati in quel momento nello spazio di swap, e li riporta in memoria (spostando nello spazio di swap qualche altro dato) non appena necessari.

Alcune partizioni hanno certe convenzioni a loro associate.

Partizione	Convenzione
<code>a</code>	In genere contiene il file system root
<code>b</code>	In genere contiene lo spazio di swap
<code>c</code>	Di solito rappresenta l'intera dimensione della slice. Questo permette a utility che necessitano di lavorare sull'intera slice (per esempio, uno scanner di blocchi difettosi) di lavorare sulla partizione <code>c</code> . Di norma non dovresti creare un file system su questa partizione.
<code>d</code>	La partizione <code>d</code> era utilizzata in passato con un significato speciale, caduto ormai in disuso e ora può essere utilizzata come una partizione normale.

Ogni partizione contenente un file system <65533> memorizzata in ci<65533> che FreeBSD chiama *slice*. Slice <65533> un termine di FreeBSD per identificare ci<65533> che comunemente viene chiamato partizione, e di nuovo, questo <65533> dovuto dal background UNIX di FreeBSD. Le slice sono numerate, partendo da 1 e arrivando fino a 4.

I numeri di slice seguono il nome del dispositivo, preceduti da una *s*, e partendo da 1. Quindi “da0s1” <65533> la prima slice sul primo disco SCSI. Ci possono essere solo quattro slice fisiche su un disco, ma puoi avere slice logiche all’interno di slice fisiche di un appropriato tipo. Queste slice estese sono numerate a partire da 5, quindi “ad0s5” <65533> la prima slice estesa sul primo disco IDE. Questi stratagemmi sono usati per i file system che si aspettano di occupare una slice.

Le slice, i dispositivi fisici “pericolosamente dedicati”, e altri dispositivi contengono *partizioni*, le quali sono rappresentate tramite lettere dalla a fino alla h. Queste lettere seguono il nome del dispositivo, quindi “da0a” <65533> la partizione a sul primo dispositivo da, il quale <65533> “pericolosamente dedicato”. “ad1s3e” <65533> la quinta partizione nel terza slice del secondo disco IDE.

In fine, ogni disco sul sistema <65533> identificato. Un nome di un disco incomincia con un codice che indica il tipo di disco, seguito da un numero, che indica quale disco esso sia. A differenza delle slice, i numeri riferiti al disco incominciano da 0. Puoi vedere dei codici generici in Tabella 3-1.

Quando fai riferimento a una partizione di FreeBSD devi specificare anche il nome della slice e del disco che contengono la partizione, e quando fai riferimento a una slice dovresti specificare anche il nome del disco. Per riferirti ad una partizione specifica quindi il nome del disco, il carattere *s*, il numero di slice, e infine la lettera della partizione. Alcuni esempi sono mostrati nell’Esempio 3-1.

L’Esempio 3-2 mostra un modello concettuale di struttura di un disco che dovrebbe aiutare a chiarire le cose.

Per installare FreeBSD devi prima configurare le slice del disco, creare le partizioni all’interno della slice che vuoi usare per FreeBSD, e quindi creare un file system (o spazio di swap) in ogni partizione, e decidere dove il file system deve essere montato.

**Tabella 3-1. Codici dei Dispositivi Disco**

Codice	Significato
ad	disco ATAPI (IDE)
da	disco ad accesso diretto SCSI
acd	CDROM ATAPI (IDE)
cd	CDROM SCSI
fd	Disco floppy

**Esempio 3-1. Esempi di Nomi di Dischi, di Slice, e di Partizioni**

Nome	Significato
ad0s1a	La prima partizione (a) sulla prima slice (s1) sul primo disco IDE (ad0).
da1s2e	La quinta partizione (e) sulla seconda slice (s2) sul secondo disco SCSI (da1).

to al sistema. Si assuma che il disco sia di  
> significato a due partizioni MS-DOS). La  
installazione di FreeBSD. In questo  
. swap.

533> usata per il file system root, la e per  
y /usr.

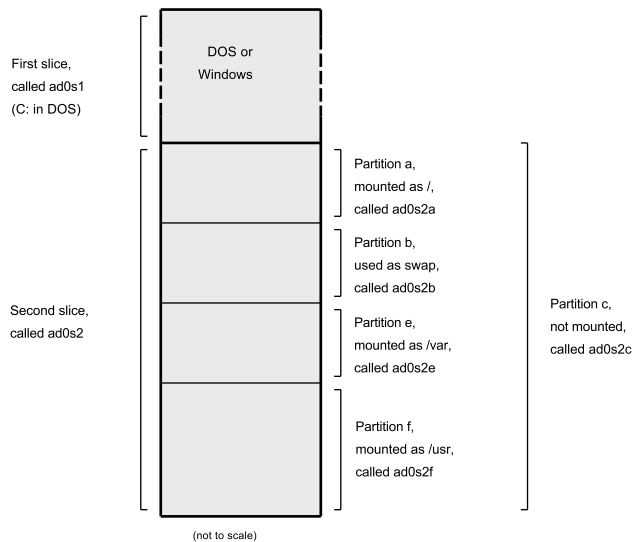

## 3.6 Montaggio e Smontaggio dei File system

Il file system <65533> raffigurato in maniera ottimale da un albero, radicato, per cos<65533> dire, in /. Le directory /dev, /usr, e le altre directory che stanno all'interno della directory root sono i rami, i quali possono essere a loro volta ramificati, come in /usr/local, e cos<65533> via.

Esistono varie ragioni per mantenere alcune di queste directory su file system separati. La directory /var contiene le directory log/, spool/, e vari tipi di file temporanei, e come tale, pu<65533> riempirsi. Riempire il file system root non <65533> una buona idea, quindi scindere la directory /var da / <65533> spesso vantaggioso.

Un'altra motivazione per mantenere certi alberi di directory su altri file system <65533> quando questi alberi sono alloggiati su dischi fisici separati, o sono dischi virtuali separati, come avviene per i mount del Network File System, o dei dispositivi CDROM.

### 3.6.1 Il File fstab

Durante la fase di avvio, i file system elencati nel file /etc/fstab sono montati in modo automatico (a meno che siano specificati con l'opzione noauto).

Il file `/etc/fstab` contiene una serie di righe il cui formato <65533> il seguente:

```
device          /mount-point fstype      options      dumpfreq      passno
```

`device`

Il nome del dispositivo (che deve esistere), come spiegato nella Sezione 18.2.

`mount-point`

La directory (che deve esistere), sulla quale montare il file system.

`fstype`

Il tipo di file system da passare a `mount(8)`. Il file system di default di FreeBSD <65533> `ufs`.

`options`

`rw` per file system leggibili-scrivibili, oppure `ro` per file system solamente leggibili, seguite da altre opzioni che potrebbero essere necessarie. Un'opzione comune <65533> `noauto` per i file system che normalmente non sono montati durante la sequenza di avvio. Altre opzioni sono elencate nella pagina man di `mount(8)`.

`dumpfreq`

Viene usato da `dump(8)` per determinare quali file system richiedono un dump. Se non si specifica nulla, viene assunto il valore zero.

`passno`

Determina l'ordine secondo il quale i file system vengono controllati. I file system che devono saltare il controllo devono avere i loro `passno` settati a zero. Il file system root (che deve essere controllato prima di qualsiasi altra cosa) deve avere il suo `passno` settato a uno, e i `passno` degli altri file system devono essere settati a valori maggiori di uno. Se pi<65533> di un file system ha lo stesso `passno` allora `fsck(8)` tenter<65533> di controllare i file system in parallelo.

Per maggiori informazioni sul formato del file `/etc/fstab` e sulle opzioni che esso contiene consulta la pagina man `fstab(5)`.

### 3.6.2 Il Comando `mount`

Il comando `mount(8)` <65533> ci<65533> che in definitiva viene usato per montare i file system.

La sua forma di utilizzo elementare <65533>:

```
# mount device mountpoint
```

Esistono molte opzioni, come spiegato nella pagina man di `mount(8)`, ma le pi<65533> comuni sono:

### Opzioni di Mount

`-a`

Monta tutti i file system elencati nel file `/etc/fstab`. Le eccezioni sono quei file system specificati come "noauto", quelli esclusi dalla flag `-t`, o quei file system che sono gi<65533> montati.

-d

F<65533> tutto ad eccezione della attuale system call di mount. Questa opzione risulta utile in congiunzione con la flag -v per determinare quello che mount(8) sta effettivamente tentando di fare.

-f

Forza il mount di un file system non correttamente smontato (pericoloso), o forza la revoca di accesso in scrittura quando si declassa lo stato di mount di un file system da lettura-scrittura a lettura solamente.

-r

Monta il file system in sola lettura. Questo <65533> identico ad usare l'argomento ro (rdonly per versioni di FreeBSD dopo la 5.2) con l'opzione -o.

-t *fstype*

Monta il dato file system secondo il tipo di file system specificato, oppure, se affiancato dall'opzione -a, monta solamente i file system di un dato tipo.

"ufs" <65533> il tipo di file system di default.

-u

Aggiorna le opzioni di mount sul file system.

-v

Modalit<65533> verbosa.

-w

Monta il file system in lettura-scrittura.

L'opzione -o accetta una lista di argomenti separati da una virgola, inclusi i seguenti:

noexec

Non permette l'esecuzione di binari su questo file system. Questa <65533> un'altra utile opzione di sicurezza.

nosuid

Non permette l'interpretazione delle flag setuid o setgid sul file system. Anche questa <65533> un'utile opzione di sicurezza.

### 3.6.3 Il Comando `umount`

Il comando `umount(8)` accetta, come unico parametro, un punto di mount, un nome di dispositivo, l'opzione -a o l'opzione -A.

Tutte queste modalit<65533> accettano l'opzione -f per forzare la smontatura, e l'opzione -v per la modalit<65533> verbosa. Sei avvisato che l'opzione -f non <65533> in generale un buona idea. Smontare in modo forzato i file system pu<65533> mandare in crash il computer o danneggiare i dati sul file system.

Le opzioni -a e -A sono usate per smontare tutti i file system, con la possibilit<65533> di specificare i tipi di file system elencandoli dopo la flag -t. Tuttavia, l'opzione -A non tenta di smontare il file system root.

## 3.7 I Processi

FreeBSD <65533> un sistema operativo multi-tasking. Con questa capacit<65533> il sistema <65533> come se potesse eseguire pi<65533> di un programma alla volta. Ogni programma in esecuzione in un dato istante <65533> chiamato *processo*. Ogni volta che esegui un comando fai partire almeno un nuovo processo, e ci sono molti processi di sistema che sono sempre in esecuzione, che permettono il corretto funzionamento del sistema.

Ogni processo <65533> identificato in modo univoco da un numero chiamato *process ID*, o *PID*, e, come avviene per i file, ogni processo ha un proprietario e un gruppo. Le informazioni sul proprietario e sul gruppo sono usate per determinare, tramite il meccanismo dei permessi dei file discusso precedentemente, quali file e quali dispositivi il processo pu<65533> aprire. Inoltre molti processi hanno un processo padre. Tale processo <65533> il processo che li ha generati. Per esempio, se stai digitando dei comandi in shell allora la shell <65533> un processo, cos<65533> come lo sono i comandi che esegui. Ogni processo che esegui in questo modo avr<65533> come suo processo padre la tua shell. L'eccezione a questo meccanismo <65533> un processo speciale chiamato *init*(8). Il processo *init* <65533> sempre il primo processo, quindi il suo PID <65533> sempre 1. *init* viene avviato in modo automatico dal kernel quando si avvia FreeBSD.

Due comandi sono particolarmente utili per monitorare i processi sul sistema, *ps*(1) e *top*(1). Il comando *ps* <65533> usato per mostrare una lista statica dei processi che sono in esecuzione in quel momento, e *pu*<65533> mostrare i loro PID, quanta memoria stanno usando, la linea di comando che li ha avviati, e altro ancora. Il comando *top* visualizza tutti i processi in esecuzione, e aggiorna queste informazioni ogni qualche secondo, in modo che puoi vedere interattivamente cosa sta facendo il tuo computer.

Di default, *ps* mostra solo i tuoi comandi che sono in quel momento in esecuzione. Per esempio:

```
% ps
  PID  TT  STAT      TIME COMMAND
   298  p0  Ss      0:01.10 tcsh
  7078  p0  S        2:40.88 xemacs mdoc.xsl (xemacs-21.1.14)
37393  p0  I        0:03.11 xemacs freebsd.dsl (xemacs-21.1.14)
48630  p0  S        2:50.89 /usr/local/lib/netcape-linux/navigator-linux-4.77.bi
48730  p0  IW       0:00.00 (dns helper) (navigator-linux-)
72210  p0  R+       0:00.00 ps
   390  p1  Is       0:01.14 tcsh
  7059  p2  Is+      1:36.18 /usr/local/bin/mutt -y
  6688  p3  IWs      0:00.00 tcsh
10735  p4  IWs      0:00.00 tcsh
20256  p5  IWs      0:00.00 tcsh
   262  v0  IWs      0:00.00 -tcsh (tcsh)
   270  v0  IW+      0:00.00 /bin/sh /usr/X11R6/bin/startx -- -bpp 16
   280  v0  IW+      0:00.00 xinit /home/nik/.xinitrc -- -bpp 16
   284  v0  IW       0:00.00 /bin/sh /home/nik/.xinitrc
   285  v0  S        0:38.45 /usr/X11R6/bin/sawfish
```

Come puoi vedere in questo esempio, l'output di *ps*(1) <65533> organizzato in molte colonne. La colonna *PID* si riferisce al process ID discusso poco f<65533>. I PID sono assegnati partendo dal numero 1, andando fino al 99999, e ricominciando dall'inizio una volta esauriti (se disponibili). La colonna *TT* mostra su quale tty il programma <65533> in esecuzione, e *pu*<65533> essere benissimo ignorata per il momento. La colonna *STAT* mostra lo stato del programma, e di nuovo, *pu*<65533> essere benissimo ignorata. La colonna *TIME* indica per quanto tempo il programma <65533> stato in esecuzione sulla CPU—di solito non indica il tempo trascorso da quando hai avviato il programma, poich<65533> la maggior parte dei programmi trascorrono molto tempo in attesa per faccende che

accadono prima che questi possano trascorrere del tempo in CPU. Infine, la colonna `COMMAND` indica la riga di comando che <65533> stata utilizzata per eseguire il programma.

Il comando `ps(1)` supporta varie opzioni per cambiare le informazioni da visualizzare. Uno dei gruppi di opzioni pi<65533> utili <65533> `auxww`. L'opzione `a` mostra le informazioni riguardo a tutti i processi in esecuzione, non solo quelli che ti appartengono. L'opzione `u` mostra il nome utente del proprietario del processo, come pure la memoria utilizzata dal processo. L'opzione `x` mostra le informazioni riguardo ai processi demoni, e l'opzione `ww` indica a `ps(1)` di visualizzare la linea di comando completa che ha avviato il processo, piuttosto che troncarla quando <65533> troppo lunga per essere adattata sullo schermo.

L'output di `top(1)` <65533> simile. Un esempio di esecuzione assomiglia a questo:

```
% top
last pid: 72257; load averages: 0.13, 0.09, 0.03 up 0+13:38:33 22:39:10
47 processes: 1 running, 46 sleeping
CPU states: 12.6% user, 0.0% nice, 7.8% system, 0.0% interrupt, 79.7% idle
Mem: 36M Active, 5256K Inact, 13M Wired, 6312K Cache, 15M Buf, 408K Free
Swap: 256M Total, 38M Used, 217M Free, 15% Inuse

  PID USERNAME PRI NICE  SIZE  RES STATE   TIME  WCPU   CPU COMMAND
72257 nik       28  0  1960K 1044K RUN      0:00 14.86% 1.42% top
 7078 nik        2  0 15280K 10960K select   2:54  0.88%  0.88% xemacs-21.1.14
  281 nik        2  0 18636K  7112K select   5:36  0.73%  0.73% XF86_SVGA
  296 nik        2  0  3240K  1644K select   0:12  0.05%  0.05% xterm
48630 nik        2  0 29816K  9148K select   3:18  0.00%  0.00% navigator-linu
  175 root        2  0   924K   252K select   1:41  0.00%  0.00% syslogd
 7059 nik        2  0  7260K  4644K poll    1:38  0.00%  0.00% mutt
...
```

L'output <65533> diviso in due sezioni. La parte superiore (le prime cinque linee) mostra il PID dell'ultimo processo eseguito, il carico medio del sistema (che <65533> un indice di quanto il sistema sia impegnato), il tempo di vita del sistema (il tempo passato dall'ultimo reboot) e l'ora corrente. I restanti numeri nella parte superiore riportano quanti processi sono in esecuzione (47 in questo caso), quanta memoria di sistema e quanta memoria di swap <65533> stata utilizzata, e quanto tempo il sistema sta trascorrendo nei vari stati di CPU.

Sotto ci sono una serie di colonne che contengono simili informazioni a quelle contenute nell'output di `ps(1)`. Come prima puoi vedere il PID, il nome utente, quanto tempo di CPU <65533> stato utilizzato, e il comando che era stato eseguito. Inoltre il comando `top(1)` di default ti mostra quanta memoria <65533> stata concessa al processo. Questa informazione <65533> suddivisa in due colonne, una per la dimensione totale, e l'altra per la dimensione attuale—la dimensione totale <65533> la quantit<65533> di memoria che l'applicazione ha richiesto, e la dimensione attuale <65533> la quantit<65533> di memoria che sta utilizzando in quel momento. In questo esempio puoi vedere che **Netscape** ha richiesto quasi 30<65533>MB di RAM, ma al momento ne sta usando solo 9<65533>MB.

Il comando `top(1)` aggiorna in modo automatico queste informazioni ogni due secondi; questo lasso temporale pu<65533> essere modificato con l'opzione `s`.

### 3.8 I Demoni, i Segnali, e come Uccidere i Processi

Quando esegui un editor risulta semplice averne il controllo, dirgli di caricare file, e cos<65533> via. Tutto questo pu<65533> essere fatto poich<65533> l'editor fornisce delle agevolazioni in questo senso, e anche perch<65533> l'editor <65533> collegato a un *terminale*. Alcuni programmi non sono stati progettati per essere eseguiti con un

continuo input dell'utente, e perciò questi programmi si disconnettono dal terminale alla prima occasione. Per esempio, un server web trascorre tutto il giorno rispondendo a richieste web, e normalmente non necessita di alcun input da parte tua. I programmi che trasportano la posta elettronica da un sito a un altro sito sono un altro esempio di questa classe di applicazioni.

Chiamiamo questi programmi *demoni*. I demoni erano dei personaggi della mitologia greca: buoni cattivi, erano piccoli spiriti custodi che, nel complesso, risultavano essere utili per l'umanità, molto similmente i server web e quelli di posta elettronica di oggi fanno cose utili. Ecco il motivo per cui la mascotte di BSD è stata per molto tempo, e lo è ancora, l'allegro demone con le scarpe da tennis e con il forcone.

Esiste la convenzione di chiamare i programmi che normalmente sono eseguiti come demoni con una "d" finale.

**BIND** sta per Berkeley Internet Name Domain, ma il nome effettivo del programma che viene eseguito è `named`; il nome del programma **Apache**, un server web, è `httpd`; il demone dello spool di stampa è `lpd` e così via. Questa è una convenzione, non una regola ferrea; per esempio, il principale demone di posta elettronica per l'applicazione **Sendmail** è chiamato `sendmail`, e non `maild`, come potresti aspettarti.

A volte puoi aver bisogno di comunicare con un processo demone. Un modo per farlo è di mandare a esso (o ad altri processi in esecuzione), un *segnale*. Esistono svariati segnali che puoi inviare—alcuni di questi hanno un significato specifico, altri sono interpretabili dall'applicazione, e la documentazione dell'applicazione ti dice come l'applicazione stessa interpreta i segnali. Puoi mandare un segnale solo ai processi che ti appartengono. Se mandi un segnale a un processo che non ti appartiene con il comando `kill(1)` o `kill(2)`, il permesso ti sarà negato. L'eccezione a questa regola riguarda l'utente `root`, che può mandare segnali a processi di chiunque.

Inoltre in alcune circostanze FreeBSD invia segnali alle applicazioni. Se un'applicazione è stata scritta malamente, e tenta di accedere alla memoria che non gli compete, FreeBSD manda al processo il segnale di *Violazione della Segmentazione* (`SIGSEGV`). Se un'applicazione ha utilizzato la system call `alarm(3)` in modo tale da essere avvisata dopo un certo periodo di tempo trascorso allora FreeBSD invierà a questa applicazione il segnale di Allarme (`SIGALRM`), e così via.

Per fermare un processo possono essere utilizzati due segnali, `SIGTERM` e `SIGKILL`. `SIGTERM` è il modo cortese di terminare un processo; il processo può catturare il segnale, capire che vuoi abbatterlo, chiudere i file di log che potrebbe avere aperto, e in genere terminare qualunque cosa che stava facendo prima dell'interruzione. Nei casi in cui un processo sia coinvolto in qualche compito che non può essere interrotto allora questo processo può persino ignorare `SIGTERM`.

Il segnale `SIGKILL` non può essere ignorato da un processo. Questo è il segnale che dice "Non mi interessa cosa stai facendo, fermati subito". Se mandi il segnale `SIGKILL` a un processo allora FreeBSD fermerà subito il processo<sup>4</sup>.

Altri segnali che potresti aver bisogno di usare sono `SIGHUP`, `SIGUSR1`, e `SIGUSR2`. Questi sono segnali a scopo generico, e differenti applicazioni possono fare cose diverse quando catturano questi segnali.

Supponiamo che hai cambiato il file di configurazione del tuo server web—hai bisogno di dire al server web di rileggere la sua configurazione. Potresti fermare e riavviare `httpd`, ma questo porterebbe a un breve periodo di interruzione del tuo server web, che potrebbe non essere gradito. Molti demoni sono stati scritti per rispondere al segnale `SIGHUP` tramite la rilettura dei loro file di configurazione. In questo modo invece di terminare e riavviare `httpd` potresti inviare il segnale `SIGHUP`. Poiché non esiste un modo standard di trattare questi segnali, differenti demoni potrebbero avere un comportamento diverso, quindi assicurati di leggere la documentazione per il demone in questione.

I segnali sono inviati utilizzando il comando `kill(1)`, come mostra questo esempio.

## Inviare un Segnale a un Processo

Questo esempio mostra come inviare un segnale a `inetd(8)`. Il file di configurazione di `inetd` `<65533> /etc/inetd.conf`, e `inetd` rilegge questo file di configurazione quando riceve il segnale `SIGHUP`.

1. Cerca il process ID del processo a cui vuoi mandare il segnale. Puoi utilizzare `ps(1)` e `grep(1)` per farlo. Il comando `grep(1)` viene utilizzato per perlustrare attraverso l'output, cercando la stringa da te specificata. Questo comando viene eseguito in modalit<65533> utente, e `inetd(8)` viene eseguito in modalit<65533> `root`, quindi le opzioni da dare a `ps(1)` sono `ax`.

```
% ps -ax | grep inetd
198  ??  IWs   0:00.00 inetd -wW
```

Come puoi vedere il PID di `inetd(8)` `<65533> 198`. In alcuni casi potrebbe apparire nel risultato anche il comando `grep inetd`. Questo dipende dal modo utilizzato da `ps(1)` nell'elencare la lista dei processi in esecuzione.

2. Usa il comando `kill(1)` per inviare il segnale. Poich<65533> `inetd(8)` viene eseguito in modalit<65533> `root` prima devi usare il comando `su(1)` per diventare `root`.

```
% su
Password:
# /bin/kill -s HUP 198
```

Come avviene per la maggior parte dei comandi UNIX, il comando `kill(1)` non stampa il risultato dell'operazione se questa ha avuto successo. Se mandi un segnale a un processo del quale non sei il proprietario allora vedrai il messaggio `kill: PID: Operation not permitted`. Se sbagli il PID invierai il segnale al processo sbagliato, il che potrebbe essere dannoso, o, se hai fortuna, manderai il segnale a un PID che in quel momento non `<65533>` in uso, e in questo caso vedrai il messaggio `kill: PID: No such process`.

**Perch<65533> Usare `/bin/kill`?** Molte shell forniscono il comando `kill` come comando built-in; ossia, la shell invia il segnale in modo diretto, senza dover eseguire `/bin/kill`. Tutto ci<65533> pu<65533> essere molto utile, ma le diverse shell hanno una sintassi diversa per specificare il nome del segnale da inviare. Invece di cercare di imparare tutte queste sintassi, pu<65533> essere pi<65533> semplice usare direttamente il comando `/bin/kill ...`.

L'invio di altri segnali `<65533>` analogo, basta sostituire all'occorrenza `TERM` o `KILL` nella linea di comando.

**Importante:** Terminare processi in modo random su un sistema pu<65533> essere una cattiva idea. In particolare, il processo `init(8)`, con process ID 1, <65533> un caso molto speciale. Eseguire `/bin/kill -s KILL 1 <65533>` un modo veloce per arrestare il tuo sistema. Controlla *sempre* due volte gli argomenti quando esegui `kill(1)` *prima* di premere **Invio**.

## 3.9 Le Shell

In FreeBSD, la maggior parte del lavoro di tutti i giorni viene svolto tramite un'interfaccia a riga di comando chiamata shell. Uno dei compiti principali di una shell <65533> quello di prendere in input dei comandi ed eseguirli.

Inoltre molte shell hanno delle funzioni built-in (incorporate) utili nei lavori ordinari come la gestione dei file, la sostituzione dei nomi dei file, la modifica della riga di comando, la creazione di macro di comandi, e la gestione delle variabili d'ambiente. FreeBSD si propone con una serie di shell, come la Shell Bourne, `sh`, e la versione successiva della C-shell, `tcsh`. Molte altre shell sono disponibili nella FreeBSD Ports Collection, come le shell `zsh` e `bash`.

Quale shell devi usare? <65533> veramente una questione di gusti. Se sei un programmatore di C potresti sentirti a tuo agio con una shell C-like come la `tcsh`. Se vieni da Linux o non sei pratico dell'interfaccia a riga di comando di UNIX potresti provare la `bash`. Il fatto <65533> che ogni shell ha delle caratteristiche che possono o meno combaciare con il tuo ambiente di lavoro preferito, e quindi devi scegliere tu stesso quale shell utilizzare.

Una caratteristica comune in una shell <65533> il completamento dei nomi dei file. Dopo aver digitato alcuni dei primi caratteri di un comando o di un nome di file, la shell di solito pu<65533> completare in modo automatico il resto del comando o del nome del file tramite la pressione del tasto **Tab** sulla tastiera. Ecco un esempio. Supponiamo che hai due file chiamati `foobar` e `foo.bar`. Vuoi cancellare `foo.bar`. Quello che dovresti digitare sulla tastiera <65533>: `rm fo[Tab].[Tab]`.

La shell dovrebbe visualizzare `rm foo[BEEP].bar`.

Il [BEEP] <65533> la campanella della console, che mi segnala che la shell <65533> incapace di completare interamente il nome del file poich<65533> esiste pi<65533> di una sola corrispondenza. Sia `foobar` che `foo.bar` iniziano con `fo`, tuttavia la shell <65533> riuscita a completarlo in `foo`. A questo punto premendo `.`, e poi di nuovo **Tab**, la shell sar<65533> in grado di completare da sola il resto del nome del file.

Un altro aspetto di una shell <65533> l'uso delle variabili d'ambiente. Le variabili d'ambiente sono una coppia di valori mutevoli memorizzati nello spazio dell'ambiente della shell. Questo spazio pu<65533> essere letto dai programmi invocati dalla shell, e di conseguenza questo spazio pu<65533> contenere le configurazioni di molti programmi. Qui sotto c'<65533> una lista delle variabili d'ambiente pi<65533> comuni con il loro rispettivo significato:

Variabile	Descrizione
USER	Il nome dell'utente attualmente loggato.
PATH	Lista di directory separate da due punti utilizzate per la ricerca dei binari.
DISPLAY	Nome di rete del display X11 a cui connettersi, se disponibile.
SHELL	La shell corrente.
TERM	Il nome del tipo di terminale dell'utente. Usato per determinare le capacit<65533> del terminale.
TERMCAP	Serie di elementi di codici di escape del terminale utilizzati per realizzare svariate funzioni del terminale.
OSTYPE	Il tipo di sistema operativo. FreeBSD, ad esempio.
MACHTYPE	L'architettura della CPU su cui il sistema gira.
EDITOR	L'editor di testo preferito dall'utente.
PAGER	L'impaginatore di testo preferito dall'utente.
MANPATH	Lista di directory separate da due punti utilizzate nella ricerca delle pagine man.

Il modo di settare una variabile d'ambiente varia leggermente a seconda della shell utilizzata. Per esempio, nelle shell C-Style come `tcsh` e `csh`, puoi usare `setenv` per settare le variabili d'ambiente. Sotto le shell Bourne come

sh e bash, puoi usare `export` per settare le tue variabili d'ambiente correnti. Per esempio, per settare o modificare la variabile d'ambiente `EDITOR` a `/usr/local/bin/emacs`, sotto `csh` o `tcsh` si pu<sup><65533></sup> utilizzare il comando:

```
% setenv EDITOR /usr/local/bin/emacs
```

Sotto le shell Bourne:

```
% export EDITOR="/usr/local/bin/emacs"
```

Con la maggior parte delle shell puoi inoltre creare un'espansione di una variabile d'ambiente mettendo sulla riga di comando il simbolo `$` davanti al nome della variabile stessa. Per esempio, `echo $TERM visualizzer<65533>` ci<sup><65533></sup> che corrisponde a `$TERM`, poich<sup><65533></sup> la shell espande `$TERM` e passa il risultato a `echo`.

Le shell trattano molti caratteri speciali, chiamati meta-caratteri come rappresentazioni speciali di dati. Il pi<sup><65533></sup> comune di questi <sup><65533></sup> il simbolo `*`, che rappresenta diverse istanze di caratteri in un nome di file. Questi meta-caratteri possono essere usati per la sostituzione dei nomi di file. Per esempio, digitando `echo *<65533>` quasi come aver digitato `ls` poich<sup><65533></sup> la shell prende tutti i file che corrispondono a `*` e li mette sulla riga di comando con `echo` che quindi li visualizza.

Per impedire alla shell di interpretare questi caratteri speciali, questi possono essere messi in escape mettendo subito prima di essi un backslash (`\`). `echo $TERM` visualizza il tipo del tuo terminale. `echo \ $TERM` visualizza `$TERM` cos<sup><65533></sup> com'<sup><65533></sup>.

### 3.9.1 Cambiare la Propria Shell

Il modo pi<sup><65533></sup> semplice per cambiare la propria shell <sup><65533></sup> quello di usare il comando `chsh`. Eseguendo `chsh` verr<sup><65533></sup> invocato l'editor definito nella tua variabile d'ambiente `EDITOR`; nel caso in cui questa non sia stata settata, verr<sup><65533></sup> invocato `vi`. Modifica la riga "Shell:" in base alle tue esigenze.

Puoi anche eseguire `chsh` con l'opzione `-s`; in questo modo verr<sup><65533></sup> settata la shell in modo diretto, senza che sia necessario invocare l'editor. Per esempio, se vuoi cambiare la tua shell in `bash`, potresti digitare il seguente comando:

```
% chsh -s /usr/local/bin/bash
```

**Nota:** La shell che desideri utilizzare *deve* essere presente nel file `/etc/shells`. Se hai installato una shell dalla collezione dei port, allora la nuova shell dovrebbe essere gi<sup><65533></sup> stata inserita nel suddetto file in modo automatico. Se installi una shell manualmente, questo lavoro lo devi fare tu.

Per esempio, se installi `bash` a mano e la metti sotto `/usr/local/bin`, dovresti fare questo:

```
# echo "/usr/local/bin/bash" >> /etc/shells
```

Dopo averlo fatto riavvia `chsh`.

## 3.10 Editor di Testo

La maggior parte del lavoro di configurazione in FreeBSD viene fatto tramite la modifica di file di testo.

Perciò, una buona idea familiarizzare con un editor di testo. FreeBSD si presenta con alcuni editor come parte base del sistema, e molti altri sono disponibili nella collezione dei port.

L'editor semplice e facile da imparare si chiama **ee**, che sta per easy editor. Per avviare **ee**, puoi digitare sulla riga di comando `ee filename` dove `filename` il nome del file che deve essere modificato. Per esempio, per modificare `/etc/rc.conf`, devi digitare `ee /etc/rc.conf`. Una volta all'interno di **ee**, tutti i comandi per azionare le funzioni dell'editor sono elencati nella parte superiore del video. Il carattere `^` il tasto **Ctrl** della tastiera, quindi `^e` si riferisce alla combinazione di tasti **Ctrl+e**. Per uscire da **ee**, premi il tasto **Esc**, quindi conferma l'uscita dall'editor. Se il file ha subito delle modifiche ti verrà chiesto se le vuoi salvare.

FreeBSD ha come parte base del sistema anche editor di testo potenti come **vi**, mentre altri editor, come **Emacs** e **vim**, sono inclusi nella FreeBSD Ports Collection (`editors/emacs` e `editors/vim`). Questi editor offrono molte funzionalità e molta potenza a costo di essere un poco più complicati da imparare ad utilizzare. Comunque se intendi utilizzare in modo intensivo un editor, imparando ad utilizzare un editor potente come **vim** o **Emacs** risparmierai a lungo andare un sacco di tempo.

## 3.11 Dispositivi e Nodi di Dispositivo

Il termine dispositivo viene usato prevalentemente per specificare le unità hardware all'interno di un sistema, come i dischi, le stampanti, le schede grafiche, e le tastiere. Durante la fase di avvio di FreeBSD, la maggior parte delle cose che vengono visualizzate da FreeBSD riguardano i dispositivi che sono stati rilevati. Puoi riesaminare questi messaggi di avvio guardando il file `/var/run/dmesg.boot`.

Per esempio, `acd0` il primo drive CDROM IDE, mentre `kbd0` rappresenta la tastiera.

In un sistema operativo UNIX la maggior parte di questi dispositivi sono accessibili tramite dei file speciali chiamati nodi di dispositivo, i quali sono posti nella directory `/dev`.

### 3.11.1 Creare i Nodi di Dispositivo

Quando aggiungi un nuovo dispositivo al tuo sistema, o ricompili il kernel per supportare dispositivi aggiuntivi, devono essere creati nuovi nodi di dispositivo.

#### 3.11.1.1 DEVFS (DEVice File System)

Il file system device, o **DEVFS**, fornisce la disponibilità dello spazio dei nomi dei dispositivi del kernel allo spazio dei nomi globale del file system. Invece di dover creare o modificare i nodi di dispositivo, **DEVFS** mantiene in modo automatico questo particolare file system.

Guarda la pagina `man devfs(5)` per maggiori informazioni.

## 3.12 Formati dei Binari

Per comprendere il motivo per cui FreeBSD usa il formato elf(5), devi prima conoscere un po' i tre attuali formati eseguibili "dominanti" per UNIX:

- a.out(5)

Il più vecchio e "classico" formato oggetto di UNIX. Usa un'intestazione corta e compatta con un numero magico all'inizio che è spesso usato per caratterizzare il formato (vedere a.out(5) per maggiori dettagli). Contiene tre segmenti caricabili: .text, .data, e .bss più una tabella di simboli e una di stringhe.

- COFF

Il formato oggetto di SVR3. Poiché l'intestazione include una porzione di tabella, puoi avere molto di più delle sole sezioni .text, .data, e .bss.

- elf(5)

Il successore di COFF, caratterizzato da sezioni multiple e da possibili valori a 32-bit o 64-bit. Uno dei maggiori svantaggi: ELF fu progettato con l'assunzione che ci doveva essere solo un ABI per ogni tipo di architettura dei sistemi. Tale assunzione è piuttosto sbagliata, e non vera nemmeno nel mondo commerciale di SYSV (che ha almeno tre ABI: SVR4, Solaris, SCO).

FreeBSD tenta di aggirare questo problema fornendo un utility per *marchiare* un eseguibile ELF con informazioni sull'ABI per il quale è stato costruito. Guarda la pagina man brandelf(1) per maggiori informazioni.

FreeBSD proviene dalla scuola "classica" e ha usato il formato a.out(5), una tecnologia sperimentata ed utilizzata attraverso molte generazioni delle release BSD, fino agli inizi del ramo 3.X. Sebbene fino ad allora era possibile costruire ed eseguire su un sistema FreeBSD binari (e kernel) del formato ELF, inizialmente FreeBSD si oppose al "salto" di cambiamento al formato ELF come formato di default. Per quale motivo? Dunque, quando la scuola Linux fece il suo doloroso passaggio a ELF, questo non era sufficiente per abbandonare il formato eseguibile a.out a causa del loro rigido meccanismo a salto-di-tabella basato sulla libreria condivisa, il quale rendeva la costruzione di librerie condivise un compito molto difficile tanto per i venditori che per gli sviluppatori. Tuttavia, quando gli strumenti di ELF furono in grado di offrire una soluzione al problema della libreria condivisa e quando furono visti come "la strada imminente", il costo della migrazione fu accettato poiché necessario e avvenne così la transizione. Il meccanismo di libreria condivisa di FreeBSD è basato sullo stile restrittivo del meccanismo di libreria condivisa degli SunOS™ di Sun, e come tale, è molto facile da utilizzare.

Quindi, ci sono tanti formati differenti?

In passato l'hardware era semplice. Questo hardware semplice sosteneva un sistema semplice e piccolo. Il formato a.out era del tutto adatto per rappresentare i binari su questo semplice sistema (un PDP-11). Nonostante le persone fecero il port di UNIX da questo semplice sistema, esse mantennero il formato a.out poiché era sufficiente per un primo port di UNIX verso architetture come Motorola 68k, VAXen, ecc.

All'epoca alcuni ingegneri hardware di spicco stabilirono che se tale formato poteva forzare il software a fare alcuni trucchi sporchi, allora esso sarebbe stato in grado di abbattere alcune barriere di progettazione e permettere al core della CPU di andare più veloce. Benché il formato a.out fu progettato per lavorare con questo nuovo tipo di hardware (conosciuto ai giorni d'oggi come RISC), esso fu appena sufficiente per questo hardware, quindi furono sviluppati altri formati per ottenere delle prestazioni da questo hardware migliori di quelle che il limitato e semplice formato a.out era in grado di offrire. Furono inventati formati come il COFF, l'ECOFF, e alcuni altri e furono esaminate le loro limitazioni prima che fu prodotto l'ELF.

Per di più, le dimensioni dei programmi stavano diventando enormi e i dischi (e la memoria fisica) erano ancora relativamente piccoli, e quindi il concetto di libreria condivisa prese piede. Inoltre il sistema di VM (Memoria

Virtuale) divenne `pi` sofisticato. Bench ognuno di questi miglioramenti fu fatto utilizzando il formato `a.out`, la sua utilità si distese sempre `pi` con ogni nuova caratteristica. In aggiunta, la gente voleva caricare alcune cose in modo dinamico al tempo di esecuzione, o anche scartare parte dei loro programmi dopo l'esecuzione del codice iniziale al fine di salvare memoria e spazio di swap. I linguaggi divennero `pi` sofisticati e le persone desideravano che il codice venisse chiamato dopo il `main` in modo automatico. Furono apportati molte migliorie al formato `a.out` per permettere tutte queste cose, e sostanzialmente tutto funzionò per un dato periodo. Col passare del tempo, il formato `a.out` non fu `pi` in grado di gestire tutti questi problemi senza apportare dei miglioramenti al codice con un conseguente aumento della complessità. Bench il formato ELF risolveva molti di questi problemi, era doloroso migrare da un sistema che tutto sommato funzionava. Quindi il formato ELF attese fino a quando fu meno doloroso rimanere con il formato `a.out` piuttosto che migrare al formato ELF.

Tuttavia, il tempo passò, e gli strumenti di costruzione che FreeBSD derivò dai loro strumenti di costruzione (in particolare l'assemblatore ed il loader) evolsero in due tronconi paralleli. L'albero di FreeBSD aggiunse le librerie condivise e sistemò alcuni bug. Il popolo di GNU che in origine aveva scritto questi programmi li riscrisse e aggiunse un semplice supporto per la costruzione di compilatori cross, la possibilità di produrre formati diversi a piacimento, e così via. Da quando molte persone vollero costruire compilatori cross per FreeBSD, questi furono delusi poiché i vecchi sorgenti che FreeBSD aveva per `as` e `ld` non erano pronti per questo lavoro. La nuova serie di strumenti di GNU (**binutils**) supportavano la compilazione cross, ELF, le librerie condivise, le estensioni C++, ecc. Inoltre molti venditori stanno rilasciando binari ELF, ed una buona cosa per FreeBSD eseguirli.

Il formato ELF è espressivo di quello `a.out` e permette una maggiore estensibilità nel sistema base. Gli strumenti di ELF sono meglio mantenuti, e offrono un supporto alla compilazione cross, che sta a cuore a molte persone. ELF può essere un po' meno veloce di `a.out`, ma tentare di misurarne le prestazioni non è molto semplice. Ci sono anche numerosi dettagli che sono diversi tra i due formati nel modo in cui essi mappano le pagine, gestiscono il codice iniziale, ecc. Questi dettagli non sono molto importanti, ma tra i due esistono delle differenze. Nel tempo il supporto per il formato `a.out` verrà rimosso dal kernel `GENERIC`, e alla fine sarà rimosso completamente dal kernel non appena non ci sarà `pi` la necessità di eseguire programmi con il formato `a.out`.

## 3.13 Per Maggiori Informazioni

### 3.13.1 Le Pagine Man

La documentazione esauriente su FreeBSD è costituita dalle pagine man. Quasi tutti i programmi sul sistema hanno un piccolo manuale di riferimento che spiega il funzionamento di base e i vari argomenti del programma stesso. Questi manuali possono essere visualizzati con il comando `man`. L'uso del comando `man` è semplice:

```
% man comando
```

comando è il nome del comando di cui desideri maggiori informazioni. Per esempio, per sapere di più circa il comando `ls` digita:

```
% man ls
```

Il manuale in linea è diviso in sezione numerate:

1. Comandi utente.
2. System call e codici di errore.
3. Funzioni della libreria C.
4. Driver dei dispositivi.
5. Formati di file.
6. Giochi e altri passatempo.
7. Informazioni varie.
8. Comandi di mantenimento e di funzionamento del sistema.
9. Sviluppo del kernel.

In qualche caso, lo stesso soggetto pu<65533> apparire in pi<65533> di una sezione del manuale in linea. Per esempio, esiste un comando utente `chmod` e una system call `chmod( )`. In questo caso, puoi dire al comando `man` quale vuoi specificando la sezione:

```
% man 1 chmod
```

In questo caso verr<65533> visualizzata la pagina `man` del comando utente `chmod`. I riferimenti di una sezione particolare del manuale in linea sono tradizionalmente posti tra parentesi all'interno della documentazione, quindi `chmod(1)` fa riferimento al comando utente `chmod` e `chmod(2)` fa riferimento alla system call.

Tutto questo va bene se conosci il nome del comando e desideri semplicemente sapere come usarlo, ma cosa succede se non ricordi il nome del comando? Puoi usare `man` con l'opzione `-k` per ricercare tramite parole chiavi nelle descrizioni dei comandi:

```
% man -k mail
```

Con questo comando ti verr<65533> presentata una lista di comandi che hanno la parola chiave "mail" nella loro descrizione. Di fatto questo meccanismo funziona proprio come il comando `apropos`.

Stai dando un'occhiata a tutti quei comandi fantastici che si trovano in `/usr/bin` ma non hai la pi<65533> pallida idea di cosa fanno la maggior parte di essi? Semplicemente digita:

```
% cd /usr/bin
% man -f *
```

oppure

```
% cd /usr/bin
% whatis *
```

che <65533> la stessa cosa.

### 3.13.2 I File Info di GNU

FreeBSD include molte applicazioni e utility prodotti dalla Free Software Foundation (FSF). Oltre alle pagine `man`, questi programmi hanno dei pi<65533> ampi documenti in ipertesto chiamati file `info` che possono essere visualizzati con il comando `info`, o se hai installato **emacs**, con la modalit<65533> `info` di **emacs**.

Per usare il comando `info(1)`, digita semplicemente:

% **info**

Per una breve introduzione, digita **h**. Per un rapido riferimento dei comandi, digita **?**.

## Note

1. Questo `<65533>` il significato di `i386`. Nota che anche se non stai eseguendo FreeBSD su una CPU della serie 386 di Intel, questo messaggio resta `i386`. Non si riferisce al tipo del tuo processore, ma bensì `<65533>` all’“architettura” del processore.
2. Gli script di avvio sono programmi che vengono eseguiti in modo automatico durante la fase di avvio di FreeBSD. Il loro compito principale `<65533>` quello di impostare l’ambiente che potrà `<65533>` essere utilizzato da qualsiasi altro programma che venga eseguito, ed avviare i servizi che hai configurato in modo tale da essere eseguiti in background per realizzare cose utili.
3. Una descrizione abbastanza tecnica ed accurata di tutti i dettagli della console di FreeBSD e dei driver della tastiera può `<65533>` essere trovata nelle pagine man di `syscons(4)`, `atkbd(4)`, `vidcontrol(1)` e `kbdcontrol(1)`. Qui non approfondiremo i dettagli, ma il lettore interessato può `<65533>` sempre consultare le pagine man per una spiegazione dettagliata e completa su come funzionano queste cose.
4. Non `<65533>` del tutto vero—ci sono alcune cose che non possono essere interrotte. Per esempio, se il processo sta tentando di leggere un file situato su un altro computer in rete, e questo computer non `<65533>` disponibile per qualche ragione (`<65533>` stato spento, o la rete ha qualche problema), allora il processo `<65533>` detto “non interrompibile”. Il processo finirà `<65533>` in time out, generalmente dopo due minuti. Non appena avviene il time out il processo potrà `<65533>` essere terminato.

# Capitolo 4 Installazione delle Applicazioni: Port e Package

## 4.1 Sinossi

FreeBSD <65533> distribuito con una ricca collezione di strumenti di sistema come parte base del sistema. Comunque, c'<65533> molto che si pu<65533> fare prima che sia necessario installare un'applicazione aggiuntiva di terze parti. FreeBSD fornisce due tecnologie complementari per installare software di terze parti sul tuo sistema: la FreeBSD Ports Collection (per installare dai sorgenti), ed i package (per installare da binari pre-compilati). Puoi usare entrambi questi sistemi per installare l'ultima versione della tua applicazione preferita dai dispositivi locali o direttamente dalla rete.

Dopo aver letto questo capitolo, saprai:

- Come installare i package contenenti i binari delle applicazioni di terze parti.
- Come compilare le applicazioni di terze parti dai sorgenti usando la collezione dei port.
- Come rimuovere i package o i port installati in precedenza.
- Come modificare i valori di default utilizzati dalla collezione dei port.
- Come trovare un package specifico.
- Come aggiornare le tue applicazioni.

## 4.2 Uno Sguardo all'Installazione del Software

Se hai gi<65533> usato un sistema UNIX prima d'ora saprai che la procedura tipica per installare software di terze parti <65533> simile a questa:

1. Scaricare il software, che potrebbe essere distribuito sotto forma di codice sorgente, o come binario.
2. Scompattare il software dal suo formato di distribuzione (tipicamente un tarball compresso con `compress(1)`, `gzip(1)`, o con `bzip2(1)`).
3. Individuare la documentazione (probabilmente un file `INSTALL` o un file `README`, o qualche file nella sottodirectory `doc/`) e leggere come installare il software.
4. Se il software <65533> stato distribuito sotto forma di sorgente, compilarlo. Questa fase pu<65533> coinvolgere la modifica di un `Makefile`, oppure l'esecuzione di uno script `configure`, e qualche altro lavoro.
5. Installare e testare il software.

E questo se tutto va bene. Se stai installando del software di cui non <65533> stato deliberatamente effettuato il porting in FreeBSD potresti perfino dover modificare il codice per farlo funzionare correttamente.

Se vuoi, puoi continuare ad installare il software su FreeBSD nel modo “tradizionale”. Comunque, FreeBSD fornisce due tecnologie che possono farti risparmiare molti sforzi: i package e i port. Nel momento in cui scrivo, sono disponibili pi<65533> di 24,000 applicazioni di terze parti tramite questi due metodi.

Per ogni applicazione, il package di FreeBSD per quella applicazione consiste in un singolo file che devi scaricare. Il package contiene una copia pre-compilata di tutti i comandi dell'applicazione, così come i file di configurazione e di documentazione. Una volta scaricato il package, questo può essere manipolato con i comandi di gestione dei package di FreeBSD, come `pkg_add(1)`, `pkg_delete(1)`, `pkg_info(1)`, e così via. L'installazione di una nuova applicazione può essere fatta con un singolo comando.

In FreeBSD un port di un'applicazione è un insieme di file predisposti per automatizzare il processo di compilazione dell'applicazione partendo dal codice sorgente.

Ricorda che ci sono molte fasi che normalmente devi eseguire se vuoi compilare un programma autonomamente (scaricare, scompattare, correggere, compilare, installare). I file che costituiscono un port contengono tutte le informazioni necessarie per permettere al sistema di fare questo lavoro al posto tuo. Tu esegui una manciata di semplici comandi e il codice sorgente dell'applicazione viene automaticamente scaricato, estratto, corretto, compilato, ed installato.

Di fatto, il sistema dei port può anche essere usato per generare package che possono essere successivamente manipolati con `pkg_add` ed altri comandi di gestione dei package che saranno presentati tra poco.

Sia i package che i port comprendono il meccanismo delle *dipendenze*. Supponiamo che tu voglia installare un'applicazione che dipende da una specifica libreria. Sia l'applicazione che la libreria sono disponibili in FreeBSD come port o come package. Se usi il comando `pkg_add` o il sistema dei port per installare l'applicazione, entrambi noteranno che la libreria non è installata, e automaticamente la installeranno per prima.

Dato che le due tecnologie sono abbastanza simili, probabilmente vorrai sapere perché FreeBSD le usa entrambe. I package e i port hanno i loro punti forti, e l'utilizzo dell'uno o dell'altro dipende dalle proprie preferenze personali.

### Benefici dei Package

- Il tarball compresso di un package è tipicamente più piccolo del tarball compresso contenente il codice sorgente della stessa applicazione.
- I package non richiedono alcuna compilazione aggiuntiva. Per grandi applicazioni, come **Mozilla**, **KDE**, oppure **GNOME** questo può essere importante, sopra tutto se usi un sistema lento.
- I package non richiedono la conoscenza del processo di compilazione del software su FreeBSD.

### Benefici dei Port

- I package sono normalmente compilati con opzioni conservative, poiché devono poter funzionare su un parco macchine il più ampio possibile. Con l'installazione dai port, puoi aggiustare le opzioni di compilazione per produrre (per esempio) del codice che sia specifico per un Pentium IV o un processore Athlon.
- Alcune applicazioni hanno delle opzioni attivabili al tempo di compilazione che permettono di modificare il comportamento delle applicazioni stesse. Per esempio, **Apache** può essere configurato con un'ampia varietà di differenti opzioni built-in. Effettuando la compilazione dal port non sei costretto ad accettare le opzioni di default, e puoi settarle tu stesso.

In alcuni casi, ci possono essere più package per la stessa applicazione a seconda dei settaggi ivi contenuti. Per esempio, **Ghostscript** è disponibile come package `ghostscript` e come package `ghostscript-nox11`, a seconda che tu abbia o meno installato un server X11. Questa sorta di adattamento è possibile con i package, ma diviene impossibile nel caso in cui un'applicazione ha più di una o due diverse opzioni che si possono dare al tempo di compilazione.

- Le condizioni di licenza di alcune distribuzioni di software proibiscono la distribuzione dei binari. Tali software devono essere distribuiti come codice sorgente.

- Alcune persone non si fidano della distribuzione dei binari. Con il codice sorgente, puoi (in teoria) controllare il codice e cercare i suoi potenziali problemi.
- Se hai delle patch, hai bisogno del sorgente per applicarle.
- Ad alcune persone piace avere il codice sorgente, in modo tale da poterlo leggerlo se sono annoiati, hackerarlo, prenderne in prestito delle parti (licenza permettendo, naturalmente), e così via.

Per tenersi al corrente sugli aggiornamenti dei port, iscriviti alla mailing list sui port di FreeBSD (<http://lists.FreeBSD.org/mailman/listinfo/freebsd-ports>) e alla mailing list sui bug dei port di FreeBSD (<http://lists.FreeBSD.org/mailman/listinfo/freebsd-ports-bugs>).

**Avvertimento:** Prima di installare qualche applicazione, dovresti verificare <http://vuxml.freebsd.org/> per eventuali problemi di sicurezza relativi alla tua applicazione.

Inoltre puoi installare il port `security/portaudit` che verificherà in modo automatico tutte le applicazioni installate a caccia di vulnerabilità note; una verifica verrà fatta anche prima della compilazione dei port. Puoi usare il comando `portaudit -F -a` dopo che hai installato qualche package.

Il resto del capitolo spiegherà come usare i package ed i port per installare e gestire il software di terze parti su FreeBSD.

## 4.3 Ricerca della Propria Applicazione

Prima di poter installare delle applicazioni devi sapere quale applicazione ti serve, e come viene chiamata.

La lista delle applicazioni disponibili su FreeBSD cresce continuamente. Fortunatamente, ci sono diversi sistemi per trovare quello che ti serve:

- Il sito web di FreeBSD mantiene all'indirizzo <http://www.FreeBSD.org/ports/> (<http://www.FreeBSD.org/ports/index.html>) una lista aggiornata in cui puoi cercare tutte le applicazioni correntemente disponibili. I port sono divisi in categorie, e puoi sia cercare un'applicazione in base al nome (se lo conosci), sia visionare tutte le applicazioni disponibili in una data categoria.

•

Dan Langille mantiene FreshPort, all'indirizzo <http://www.FreshPorts.org/>. FreshPort segue in tempo reale i cambiamenti delle applicazioni nell'albero dei port, permettendoti di “controllare” uno o più port, e dandoti la possibilità di essere avvisato tramite email quando questi vengono aggiornati.

•

Se non conosci il nome dell'applicazione che desideri, prova ad usare un sito come FreshMeat (<http://www.freshmeat.net/>) per trovare l'applicazione, quindi controlla sul sito di FreeBSD per vedere se è stato effettuato il porting.

- Se sei a conoscenza del nome esatto del port, ma non sai in quale categoria esso sia, puoi usare il comando `whereis`. Semplicemente digita `whereis file`, dove `file` è il programma che vuoi installare. Se viene trovato sul tuo sistema, ti verrà indicato dove si trova, in modo simile a quanto segue:

```
# whereis lsof
lsof: /usr/ports/sysutils/lsof
```

Questo ci dice che `lsof` (un'utility di sistema) si trova nella directory `/usr/ports/sysutils/lsof`.

- Un altro modo per trovare un determinato port <65533> quello di usare il meccanismo di ricerca contenuto nella collezione dei port. Per usare questo servizio di ricerca, devi posizionarti nella directory `/usr/ports`. Una volta in quella directory, lancia `make search name=nome-programma` dove *nome-programma* <65533> il nome del programma che vuoi cercare. Per esempio, se vuoi cercare `lsof`:

```
# cd /usr/ports
# make search name=lsof
Port:    lsof-4.56.4
Path:    /usr/ports/sysutils/lsof
Info:    Elenca informazioni sui file aperti (simile a fstat(1))
Maint:   obrien@FreeBSD.org
Index:   sysutils
B-deps:
R-deps:
```

La parte di output sulla quale devi porre particolare attenzione <65533> la riga “Path:”, che ti dice dove puoi trovare il port. Le altre informazioni riportate non sono necessarie per installare il port, e quindi non saranno trattate in questa sede.

Inoltre per una ricerca pi<65533> complessa puoi usare `make search key=stringa` dove *stringa* fa parte del testo da cercare. Questo ricerca nei nomi dei port, nei commenti, nelle descrizioni e nelle dipendenze e pu<65533> essere usato per cercare port che si riferiscono ad un argomento particolare anche se non conosci il nome del programma che stai cercando.

In entrambi i casi, la stringa di ricerca <65533> case-insensitive. La ricerca per “LSOF” produrr<65533> gli stessi risultati della ricerca per “lsof”.

## 4.4 Utilizzo del Sistema dei Package

*Contributo di Chern Lee.*

### 4.4.1 Installazione di un Package

Puoi usare l'utility `pkg_add(1)` per installare un package di FreeBSD da un file locale o da un server sulla rete.

#### Esempio 4-1. Scaricare un Package Manualmente e Installarlo da Locale

```
# ftp -a ftp2.FreeBSD.org
Connected to ftp2.FreeBSD.org.
220 ftp2.FreeBSD.org FTP server (Version 6.00LS) ready.
331 Guest login ok, send your email address as password.
230-
230-      This machine is in Vienna, VA, USA, hosted by Verio.
230-      Questions? E-mail freebsd@vienna.verio.net.
230-
230-
230 Guest login ok, access restrictions apply.
Remote system type is UNIX.
Using binary mode to transfer files.
ftp> cd /pub/FreeBSD/ports/packages/sysutils/
```

```

250 CWD command successful.
ftp> get lsof-4.56.4.tgz
local: lsof-4.56.4.tgz remote: lsof-4.56.4.tgz
200 PORT command successful.
150 Opening BINARY mode data connection for 'lsof-4.56.4.tgz' (92375 bytes).
100% |*****| 92375 00:00 ETA
226 Transfer complete.
92375 bytes received in 5.60 seconds (16.11 KB/s)
ftp> exit
# pkg_add lsof-4.56.4.tgz

```

Se non hai una raccolta di package locale (per esempio il set dei CDROM di FreeBSD) allora probabilmente ti risulterà facile usare `pkg_add(1)` con l'opzione `-r`. In questo modo `pkg_add(1)` determina automaticamente la corretta release e il giusto formato dell'oggetto, quindi scarica il package da un sito FTP e lo installa.

```
# pkg_add -r lsof
```

L'esempio qui sopra scarica il giusto package e lo installa senza nessun ulteriore intervento. Se vuoi specificare un sito mirror dei package di FreeBSD alternativo, invece del sito di distribuzione principale, devi settare la variabile `PACKAGESITE` come desiderato, in modo tale da sovrascrivere i settaggi di default. `pkg_add(1)` usa `fetch(3)` per scaricare i file, il quale rispetta varie variabili d'ambiente, incluse `FTP_PASSIVE_MODE`, `FTP_PROXY`, e `FTP_PASSWORD`. Puoi aver bisogno di settarne qualcuna se la tua macchina è dietro un firewall, o se utilizzi un proxy FTP/HTTP. Leggi `fetch(3)` per la lista completa. Nell'esempio precedente si può anche notare che viene usato `lsof` al posto di `lsof-4.56.4`. Quando viene usata la modalità di prelevamento da remoto, il numero di versione del package non deve essere specificato. `pkg_add(1)` prenderà automaticamente l'ultima versione dell'applicazione.

**Nota:** `pkg_add(1)` scaricherà la versione recente della tua applicazione solo se stai usando FreeBSD-CURRENT o FreeBSD-STABLE. Se stai utilizzando una versione -RELEASE, allora verrà scaricata la versione del package che è stato costruito per la tua release. Tuttavia è possibile cambiare questo comportamento modificando la variabile di ambiente `PACKAGESITE` in modo opportuno. Per esempio, se hai un sistema FreeBSD-5.4-RELEASE, di default `pkg_add(1)` tenterà di scaricare i package da

```

ftp://ftp.freebsd.org/pub/FreeBSD/ports/i386/packages-5.4-release/Latest/.
Se vuoi forzare pkg_add(1) a scaricare i package di FreeBSD-5-STABLE, setta PACKAGESITE a
ftp://ftp.freebsd.org/pub/FreeBSD/ports/i386/packages-5-stable/Latest/.

```

I file dei package sono distribuiti nel formato `.tgz`. Puoi trovarli in `ftp://ftp.FreeBSD.org/pub/FreeBSD/ports/packages/`, oppure sui CDROM della distribuzione di FreeBSD. Ogni CD contenuto nel set dei quattro CD (e nel PowerPak, ecc.) contiene i package nella directory `/packages`. La disposizione dei package è simile a quella dell'albero `/usr/ports`. Ogni categoria ha la propria directory, ed ogni package può essere trovato dentro la directory `All`.

La struttura delle directory del sistema dei package eguaglia quella dei port; questi due sistemi lavorano l'uno con l'altro per formare l'intero sistema dei package/port.

### 4.4.2 Gestione dei Package

L'utility `pkg_info(1)` elenca e descrive i vari package installati.

```
# pkg_info
cvsup-16.1          Un comune sistema di distribuzione dei file in rete ottimizzato per CVS
docbook-1.2         Meta-port delle varie versioni del DTD DocBook
...
```

L'utility `pkg_version(1)` riassume le versioni di tutti i package installati. Paragona le versioni dei package con le versioni correnti trovate nell'albero dei port.

```
# pkg_version
cvsup                =
docbook              =
...
```

I simboli nella seconda colonna indicano il risultato del confronto tra la versione installata e quella disponibile in locale nell'albero dei port.

Simbolo	Significato
=	Le versioni del package installato e di quello disponibile in locale nell'albero dei port sono uguali.
<	La versione installata <65533> precedente a quella disponibile nell'albero dei port.
>	La versione installata <65533> pi<65533> aggiornata di quella trovata in locale nell'albero dei port. (L'albero dei port locale <65533> probabilmente da aggiornare)
?	Il package installato non pu<65533> essere trovato nell'indice dei port. (Questo pu<65533> succedere, per esempio, se un port installato viene rimosso dalla collezione dei port oppure viene rinominato.)
*	Ci sono pi<65533> versioni del package.

### 4.4.3 Cancellazione di un Package

Per rimuovere un package installato in precedenza, usa l'utility `pkg_delete(1)`.

```
# pkg_delete xchat-1.7.1
```

### 4.4.4 Miscellanea

Tutte le informazioni sui package sono memorizzate nella directory `/var/db/pkg`. La lista dei file installati e le descrizioni di ogni package possono essere trovate all'interno dei file di questa directory.

## 4.5 Utilizzo della Collezione dei Port

Le sezioni seguenti forniscono le istruzioni basilari sull'uso della collezione dei port per installare e rimuovere programmi dal tuo sistema.

### 4.5.1 Ottenimento della Collezione dei Port

Prima che tu possa installare i port, devi procurarti la collezione dei port—che essenzialmente <65533> un set di `Makefiles`, `patch`, e file di descrizione collocati in `/usr/ports`.

Durante l'installazione del tuo sistema FreeBSD, **sysinstall** ti ha chiesto se volevi installare la collezione dei port. Se hai rifiutato, puoi seguire queste istruzioni per ottenerla:

#### Il Metodo Sysinstall

Questo metodo richiede ancora l'uso di **sysinstall** per installare manualmente la collezione dei port.

1. Esegui da root `sysinstall (/stand/sysinstall` nelle versioni di FreeBSD precedenti alla 5.2) come mostrato qui sotto:

```
# sysinstall
```

2. Scorri verso il basso e seleziona **Configure**, premi **Invio**.
3. Scorri verso il basso e seleziona **Distributions**, premi **Invio**.
4. Scorri verso il basso fino a **ports**, premi **Spazio**.
5. Scorri verso l'alto fino a **Exit**, premi **Invio**.
6. Seleziona il modo di installazione desiderato, come CDRom, FTP, e cos<65533> via.
7. Scorri verso l'alto fino a **Exit** e premi **Invio**.
8. Premi **X** per uscire da **sysinstall**.

Un altro metodo per ottenere la tua collezione dei port e per mantenerla aggiornata consiste nell'utilizzo di **CVSup**. Dai un'occhiata al file di **CVSup** riguardante i port, `/usr/share/examples/cvsup/ports-supfile`. Guarda Usare CVSup (Sezione A.5) per maggiori informazioni sull'uso di **CVSup** e del file menzionato.

#### Il Metodo CVSup

Questo <65533> un rapido metodo che utilizza **CVSup** per ottenere la collezione dei port. Se vuoi mantenere il tuo albero dei port aggiornato, o imparare di pi<65533> su **CVSup**, leggi la sezione menzionata in precedenza.

1. Installa il package `net/cvsup-without-gui`:

```
# pkg_add -r cvsup-without-gui
```

Guarda Installazione di CVSup (Sezione A.5.2) per maggiori dettagli.

2. Esegui `cvsup`:

```
# cvsup -L 2 -h cvsup.FreeBSD.org /usr/share/examples/cvsup/ports-supfile
```

Cambia `cvsup.FreeBSD.org` in un server **CVSup** vicino a te. Guarda Mirror CVSup (Sezione A.5.7) per una lista completa dei siti mirror.

**Nota:** Qualcuno potrebbe voler usare il suo `ports-supfile`, per esempio per evitare di passare il server **CVSup** su linea di comando.

1. In questo caso, da `root`, copia `/usr/share/examples/cvsup/ports-supfile` in una nuova locazione, come `/root` o la tua `directory home`.
2. Modifica `ports-supfile`.
3. Cambia `CHANGE_THIS.FreeBSD.org` in un server **CVSup** vicino a te. Guarda Mirror CVSup (Sezione A.5.7) per una lista completa di siti mirror.
4. E ora esegui `cvsup`, in questo modo:

```
# cvsup -L 2 /root/ports-supfile
```

3. Poco dopo aver eseguito il comando `cvsup`(1) verranno scaricate e applicate alla tua collezione dei port tutte le modifiche recenti, anche se di fatto i port gi<65533> compilati sul tuo sistema non verranno aggiornati.

## 4.5.2 Installazione dei Port

La prima cosa che dovrebbe essere chiara quando si ha a che fare con la collezione dei port <65533> l'effettivo significato di "scheletro" di un port. Brevemente, lo scheletro di un port <65533> un insieme minimo di file che dice al tuo sistema FreeBSD come compilare ed installare un programma in modo pulito. Ogni scheletro di un port include:

- Un `Makefile`. Il `Makefile` contiene varie espressioni che specificano come l'applicazione deve essere compilata e dove deve essere installata sul tuo sistema.
- Un file `distinfo`. Questo file contiene informazioni sui file che devono essere scaricati per la compilazione del port e sui loro checksum (somme di controllo), utilizzati per verificare che quei file non siano stati corrotti durante il download.
- Una directory `files`. Questa directory contiene le patch utilizzate per la compilazione e per l'installazione del programma sul tuo sistema FreeBSD. Le patch sono sostanzialmente piccoli file che specificano come modificare alcuni file. Sono in puro formato di testo, e in modo grossolano dicono "Rimuovi la riga 10" o "Cambia la riga 26 in ...". Le patch sono anche conosciute con il termine "diff" poich<65533> sono generate dal programma `diff(1)`.

Questa directory pu<65533> anche contenere altri file utilizzati per la costruzione del port.

- Un file `pkg-descr`. Questo file contiene una descrizione del programma pi<65533> dettagliata, spesso su pi<65533> righe di testo.
- Un file `pkg-plist`. Questo file contiene l'elenco di tutti i file che saranno installati dal port. Dice anche al sistema dei port quale file rimuovere durante la disinstallazione.

Alcuni port hanno altri file, come `pkg-message`. Il sistema dei port li usa per affrontare speciali situazioni. Se vuoi maggiori dettagli su questi file, e sui port in generale, leggi attentamente il Manuale del Porter di FreeBSD ([http://www.FreeBSD.org/doc/it\\_IT.ISO8859-15/books/porters-handbook/index.html](http://www.FreeBSD.org/doc/it_IT.ISO8859-15/books/porters-handbook/index.html)).

Il port include istruzioni su come compilare il codice sorgente, ma non include il codice sorgente stesso. Devi prendere il codice sorgente da un CDROM o da Internet. L'autore del codice sorgente pu<65533> distribuirlo come desidera. Quasi sempre <65533> un file di archivio tar compresso con `gzip`, ma potrebbe essere stato compresso con

un altro tool o perfino potrebbe essere non compresso. Il codice sorgente del programma, in qualsiasi forma sia, <65533> chiamato con il termine “distfile”. I due metodi per installare un port di FreeBSD sono descritti qui sotto.

**Nota:** Devi essere `root` per installare i port.

**Avvertimento:** Prima di installare qualche port, dovresti assicurarti di avere l'albero della collezione dei port aggiornato e dovresti verificare <http://vuxml.freebsd.org/> per eventuali problemi di sicurezza relativi alla tua applicazione.

Una verifica delle vulnerabilit<65533> di sicurezza pu<65533> essere fatta in modo automatico con **portaudit** prima dell'installazione di nuove applicazioni. Questo strumento pu<65533> essere trovato nella collezione dei port (`security/portaudit`). Esegui `portaudit -F` prima di installare un nuovo port, per aggiornare la base di dati delle vulnerabilit<65533>. Durante la verifica giornaliera del sistema verr<65533> fatto un controllo di integrit<65533> e un aggiornamento della base di dati delle vulnerabilit<65533>. Per maggiori informazioni leggi le pagine `man portaudit(1)` e `periodic(8)`.

#### 4.5.2.1 Installazione dei Port dal CDROM

Le immagini ufficiali su CDROM del progetto FreeBSD non includono pi<65533> i distfile. Occupano molto spazio che <65533> meglio utilizzato per i package precompilati. I prodotti su CDROM come il FreeBSD PowerPak includono i distfile, e puoi ordinare questi set da un venditore come FreeBSD Mall (<http://www.freebsdmail.com/>). Questa sezione presuppone che tu abbia un simile set di CDROM di FreeBSD.

Metti il tuo CDROM di FreeBSD nell'apposito lettore. Montalo su `/cdrom`. (Se usi un punto di mount differente, setta la variabile `make CD_MOUNTPTS`.) Per prima cosa, vai nella directory del port che vuoi installare:

```
# cd /usr/ports/sysutils/lsof
```

Una volta dentro la directory `lsof`, vedrai lo scheletro del port. Il prossimo passo riguarda la compilazione, o “costruzione”, del port. Questo viene fatto semplicemente digitando `make` al prompt. Una volta che hai fatto questo, dovresti vedere qualcosa simile a quanto segue:

```
# make
>> lsof_4.57D.freebsd.tar.gz doesn't seem to exist in /usr/ports/distfiles/.
>> Attempting to fetch from file:/cdrom/ports/distfiles/.
==> Extracting for lsof-4.57
...
[l'output dell'estrazione <65533> stato tagliato]
...
>> Checksum OK for lsof_4.57D.freebsd.tar.gz.
==> Patching for lsof-4.57
==> Applying FreeBSD patches for lsof-4.57
==> Configuring for lsof-4.57
...
[l'output della configurazione <65533> stato tagliato]
...
==> Building for lsof-4.57
...
[l'output della compilazione <65533> stato tagliato]
```

```
...
#
```

Nota che una volta terminata la compilazione ritornerai al tuo prompt. Il prossimo passo riguarda l'installazione del port. Per installarlo, devi semplicemente affiancare una parola al comando `make`, e questa parola <65533> `install`:

```
# make install
==> Installing for lsof-4.57
...
[l'output dell'installazione <65533> stato tagliato]
...
==> Generating temporary packing list
==> Compressing manual pages for lsof-4.57
==> Registering installation for lsof-4.57
==> SECURITY NOTE:
      I binari di questo port richiedono l'esecuzione con alti privilegi.
#
```

Quando ritornerai al tuo prompt, dovresti essere in grado di eseguire l'applicazione che hai appena installato. Siccome `lsof` <65533> un programma che lavora con alti privilegi, viene mostrato un avvertimento di sicurezza. Durante la compilazione e l'installazione dei port, dovresti fare attenzione ad ogni avvertimento che appare.

**Nota:** Potresti anche evitare un passaggio lanciando solamente `make install` invece dei due passi separati `make` e `make install`.

**Nota:** Alcune shell mantengono una cache dei comandi che sono disponibili nelle directory elencate nella variabile d'ambiente `PATH`, per velocizzare le operazioni di ricerca dei file eseguibili di questi comandi. Se stai usando una di queste shell, potresti dover usare il comando `rehash` dopo l'installazione di un port, prima di poter usare il nuovo comando. Questo comando funzioner<65533> per le shell come `tcsh`. Usa il comando `hash -r` per le shell come `sh` o `shells/bash`. Per maggiori informazioni guarda la documentazione della tua shell.

**Nota:** Per cortesia sii consapevole che le licenze di alcuni port non permettono l'inclusione degli stessi sul CDROM. Questa limitazione potrebbe essere dovuta dalla necessit<65533> di compilare un form di registrazione prima di scaricare il software, o perch<65533> la ridistribuzione non <65533> permessa, o per altre ragioni. Se desideri installare un port non incluso nel CDROM, dovrai essere collegato ad Internet per farlo (vedi la prossima sezione).

#### 4.5.2.2 Installazione dei Port da Internet

Questa sezione presuppone che tu abbia una connessione ad Internet funzionante. Se non ce l'hai, dovrai utilizzare l'installazione da CDROM, oppure dovrai copiare manualmente il distfile in `/usr/ports/distfiles`.

L'installazione di un port da Internet viene fatta nello stesso modo con cui viene fatta l'installazione da CDROM. L'unica differenza tra i due modi <65533> che il distfile del port viene preso da Internet invece che dal CDROM.

I passi richiesti sono gli stessi:

```
# make install
>> lsof_4.57D.freebsd.tar.gz doesn't seem to exist in /usr/ports/distfiles/.
>> Attempting to fetch from ftp://ftp.FreeBSD.org/pub/FreeBSD/ports/distfiles/.
Receiving lsof_4.57D.freebsd.tar.gz (439860 bytes): 100%
439860 bytes transferred in 18.0 seconds (23.90 kBps)
==> Extracting for lsof-4.57
...
[l'output dell'estrazione <65533> stato tagliato]
...
>> Checksum OK for lsof_4.57D.freebsd.tar.gz.
==> Patching for lsof-4.57
==> Applying FreeBSD patches for lsof-4.57
==> Configuring for lsof-4.57
...
[l'output della configurazione <65533> stato tagliato]
...
==> Building for lsof-4.57
...
[l'output della compilazione <65533> stato tagliato]
...
==> Installing for lsof-4.57
...
[l'output dell'installazione <65533> stato tagliato]
...
==> Generating temporary packing list
==> Compressing manual pages for lsof-4.57
==> Registering installation for lsof-4.57
==> SECURITY NOTE:
    I binari di questo port richiedono l'esecuzione con alti privilegi.
#
```

Come puoi vedere, la sola differenza sta nella riga che dice da dove il sistema sta ottenendo il distfile del port.

Il sistema dei port usa `fetch(1)` per scaricare i file, il quale rispetta varie variabili d'ambiente, incluse `FTP_PASSIVE_MODE`, `FTP_PROXY`, e `FTP_PASSWORD`. Puoi aver bisogno di settarne qualcuna se sei dietro a un firewall, o se usi un proxy FTP/HTTP. Guarda `fetch(3)` per la lista completa.

Gli utenti che non possono essere sempre connessi ad Internet possono usare l'opzione `make fetch`. Esegui tale comando in cima alla directory (`/usr/ports`) e i file richiesti saranno scaricati. Questo comando funziona anche nelle categorie di livello inferiore, per esempio: `/usr/ports/net`. Nota che se un port dipende da una libreria o da altri port, quel comando *non* preleva <65533> anche i distfile di questi port. Sostituisci `fetch` con `fetch-recursive` se vuoi prelevare anche tutte le dipendenze di un port.

**Nota:** Puoi compilare tutti i port di una categoria o perfino tutti i port eseguendo `make` in cima alla directory, in modo simile a quanto fatto per il suddetto metodo `make fetch`. Comunque, questo <65533> rischioso poich<65533> alcuni port non possono coesistere. Inoltre, alcuni port potrebbero richiedere di installare due diversi file con lo stesso nome.

In alcuni casi rari, gli utenti potrebbero voler acquisire i tarball da un sito diverso dal `MASTER_SITES` (la locazione di default dove i file sono scaricati). Puoi sovrascrivere l'opzione `MASTER_SITES` con il comando seguente:

```
# cd /usr/ports/directory
```

```
# make MASTER_SITE_OVERRIDE= \
ftp://ftp.FreeBSD.org/pub/FreeBSD/ports/distfiles/ fetch
```

In questo esempio abbiamo settato MASTER\_SITES a ftp.FreeBSD.org/pub/FreeBSD/ports/distfiles/.

**Nota:** Alcuni port permettono (o perfino richiedono) l'impostazione di alcune opzioni di compilazione che abilitano/disabilitano parti dell'applicazione opzionali, settaggi di sicurezza, e altre personalizzazioni. Alcune applicazioni che mi vengono in mente sono `www/mozilla`, `security/gpgme`, e `mail/sylpheed-claws`. Quando sono disponibili simili opzioni viene visualizzato un messaggio.

#### 4.5.2.3 Cambiare le Directory dei Port di Default

Qualche volta <65533> utile (o necessario) utilizzare directory per i distfile e i port diverse da quelle di default. Le variabili PORTSDIR e PREFIX possono sovrascrivere le directory di default. Per esempio:

```
# make PORTSDIR=/usr/home/example/ports install
```

compiler<65533> il port in /usr/home/example/ports e installer<65533> ogni cosa sotto /usr/local.

```
# make PREFIX=/usr/home/example/local install
```

compiler<65533> in /usr/ports ed installer<65533> in /usr/home/example/local.

E naturalmente,

```
# make PORTSDIR=../ports PREFIX=../local install
```

<65533> una combinazione dei due (<65533> troppo lungo da scrivere per intero su questa pagina, ma dovrebbe darti lo stesso un'idea generale).

Alternativamente, queste variabili potrebbero essere settate nel tuo ambiente. Leggi la pagina man della tua shell per sapere come fare.

#### 4.5.2.4 Avere a che Fare con imake

Alcuni port che usano imake (una parte dell'X Window System) non funzionano bene con PREFIX, e si ostinano ad installarsi sotto /usr/X11R6. In modo analogo, alcuni port di Perl ignorano PREFIX e si installano nell'albero del Perl. Far rispettare a questi port PREFIX <65533> spesso un lavoro difficile o persino impossibile.

### 4.5.3 Rimozione dei Port Installati

Ora che sai come installare i port, probabilmente ti chiederai come rimuoverli, caso mai ne installassi uno e successivamente ti accorgessi che hai installato il port sbagliato. Rimuoveremo il port utilizzato nel nostro esempio precedente (che era `lsof` se non sei stato attento). Come con l'installazione dei port, la prima cosa che devi fare <65533> andare nella directory del port, `/usr/ports/sysutils/lsof`. Dopo aver cambiato directory, sei pronto per disinstallare `lsof`. Questo viene fatto con il comando `make deinstall`:

```
# cd /usr/ports/sysutils/lsof
```

```
# make deinstall
==> Deinstalling for lsof-4.57
```

<65533> stato abbastanza facile. In questo modo hai rimosso `lsof` dal tuo sistema. Se volessi reinstallarlo, puoi farlo lanciando `make reinstall` dalla directory `/usr/ports/sysutils/lsof`.

Le sequenze `make deinstall` e `make reinstall` non funzionano più <65533> una volta che hai dato un `make clean`. Se vuoi disinstallare un port dopo un `make clean`, usa `pkg_delete(1)` come discusso nella sezione del Manuale riguardante i Package.

## 4.5.4 Port e Spazio su Disco

Usando la collezione dei port con il passare del tempo puoi facilmente esaurire lo spazio del tuo disco. Infatti compilando ed installando software con i port, l'albero dei port tende ad aumentare in dimensioni, quindi dovresti sempre ricordarti di ripulire le directory temporanee `work` usando il comando `make clean`. Questo rimuoverà <65533> la directory `work` dopo che un port <65533> stato compilato ed installato. Inoltre puoi rimuovere i file sorgenti della distribuzione dalla directory `distfiles`, e rimuovere i port installati che non sono più <65533> utilizzati.

Alcuni utenti limitano le categorie dei port disponibili mettendo un elemento nel file `refuse`. In questo modo, quando viene eseguita l'applicazione **CVSup**, questa non scaricherà <65533> i file delle categorie specificate nel file `refuse`. Maggiori informazioni riguardo il file `refuse` possono essere trovate nella Sezione A.5.3.1.

## 4.5.5 Aggiornamento dei Port

**Nota:** Dopo che hai aggiornato la tua collezione dei port, prima di tentare di aggiornare un port, dovresti verificare il file `/usr/ports/UPDATING`. Questo file riporta alcuni problemi che gli utenti potrebbero incontrare durante l'aggiornamento di un port con le relative soluzioni.

Mantenere i tuoi port aggiornati può <65533> essere un lavoro noioso. Per esempio, per aggiornare dovresti andare nella directory del port, compilare il port, disinstallare il vecchio port, installare quello nuovo, e quindi ripulire la directory di lavoro. Immagina di fare tutto ciò <65533> per cinque port, noioso vero? Questo era uno dei maggiori problemi per gli amministratori di sistema, e ora abbiamo strumenti che fanno questo lavoro per noi. Per esempio l'utility `sysutils/portupgrade` fa tutto questo! Installalo come qualsiasi altro port, usando il comando `make install clean`.

Ora crea un database con il comando `pkgdb -F`. Verrà <65533> letta la lista dei port installati e verrà <65533> creato un file database nella directory `/var/db/pkg`. D'ora in avanti, quando esegui `portupgrade -a`, questo leggerà <65533> il database e il file dei port `INDEX`. Infine, **portupgrade** incomincerà <65533> a scaricare, compilare, effettuare backup, installare, e ripulire i port che devono essere aggiornati. **portupgrade** <65533> fornito di molte opzioni a seconda dei casi di utilizzo, tra i quali uno <65533> particolarmente importante.

Se vuoi aggiornare solo una determinata applicazione, e non il database completo, usa `portupgrade pkgname`, con l'opzione `-r` se **portupgrade** dovrebbe agire anche su tutti i package che dipendono dal dato package, o con l'opzione `-R` per agire su tutti i package richiesti dal dato package.

Per usare i package invece dei port nell'installazione, usa l'opzione `-P`. Con questa opzione **portupgrade** cerca nelle directory locali elencate in `PKG_PATH`, o, se non sono stati trovati localmente, scarica i package da un sito. Se i

package non sono stati trovati localmente né <65533> stato possibile scaricarli in remoto, **portupgrade** user<65533> i port. Per impedire l'uso dei port, usa l'opzione -PP.

Per scaricare solo i distfile (o i package, se <65533> stata specificata l'opzione -P) senza compilare o installare nulla, usa l'opzione -F. Per maggiori informazioni guarda la pagina man di portupgrade(1).

**Nota:** <65533> importante aggiornare in modo regolare il database dei package usando il comando `pkgdb -F` per rattoppare eventuali incoerenze, specialmente quando **portupgrade** te lo chiede. Non interrompere **portupgrade** mentre sta aggiornando il database dei package, poiché <65533> ci<65533> comporther<65533> un database inconsistente.

Esistono altre utility che fanno simili lavori, controlla la directory `ports/sysutils` e guarda se ti viene qualche idea.

## 4.6 Attivit<65533> del Dopo Installazione

Di solito dopo aver installato una nuova applicazione dovresti leggere la documentazione che potrebbe essere stata inclusa, modificare qualche file di configurazione, assicurarti che l'applicazione parta nella fase di avvio (se <65533> un demone), e cos<65533> via;.

I passi precisi che devi seguire per configurare un'applicazione sono ovviamente diversi da applicazione a applicazione. Comunque, se hai appena installato una nuova applicazione e ti stai chiedendo “Cosa faccio ora?” questi consigli potrebbero aiutarti:

- Usa `pkg_info(1)` per scoprire quali file sono stati installati, e dove sono stati installati. Per esempio, se hai appena installato la versione 1.0.0 di FooPackage, allora questo comando

```
# pkg_info -L foopackage-1.0.0 | less
```

mostrer<65533> tutti i file installati dal package. Fai molta attenzione ai file nelle directory `man/`, che sono le pagine man, a quelli nella directory `etc/`, che sono i file di configurazione, e a quelli in `doc/`, che forniscono una documentazione più<65533> esauriente.

Se non sei sicuro della versione dell'applicazione che hai appena installato, questo comando

```
# pkg_info | grep foopackage
```

trover<65533> tutti i package installati che contengono nel nome *foopackage*. Rimpiazza *foopackage* nella tua riga di comando a seconda delle tue necessit<65533>.

- Una volta che hai scoperto dove sono state posizionate le pagine man dell'applicazione, esaminale usando `man(1)`. Analogamente, esamina i file di configurazione d'esempio, ed ogni ulteriore documentazione che pu<65533> essere stata fornita.
- Se l'applicazione ha un sito web, cerca della documentazione aggiuntiva, le domande più<65533> frequenti (FAQ), ed altro ancora. Se non sei sicuro dell'indirizzo del sito web questo potrebbe essere presente nell'output di

```
# pkg_info foopackage-1.0.0
```

Una riga contenete `www:`, se presente, dovrebbe fornire l'URL del sito dell'applicazione.

- I port che dovrebbero avviarsi in fase di avvio (come i server Internet) di solito installano uno script di esempio in `/usr/local/etc/rc.d`. Dovresti verificare questo script ed eventualmente modificarlo o rinominarlo. Vedi la sezione Avvio dei Servizi per maggiori informazioni.

## 4.7 Avere a che Fare con Port non Funzionanti

Se ti dovessi imbattere in un port che per te non funziona, ci sono alcune cose che puoi fare, tra le quali:

1. Scopri se c'è una soluzione pendente per il port nel database dei Report dei Problemi (<http://www.FreeBSD.org/support.html#gnats>). Se c'è, potresti usare la soluzione proposta.
2. Chiedi aiuto a colui che mantiene il port. Digita `make maintainer` o leggi il `Makefile` per trovare il suo indirizzo email. Ricorda di includere nel messaggio il nome e la versione del port (manda la riga `$FreeBSD:` del `Makefile`) e l'output che descrive l'errore.

**Nota:** Alcuni port non sono mantenuti da singole persone ma invece da una mailing list ([http://www.FreeBSD.org/doc/it\\_IT.ISO8859-15/articles/mailling-list-faq/article.html](http://www.FreeBSD.org/doc/it_IT.ISO8859-15/articles/mailling-list-faq/article.html)). La maggior parte di questi indirizzi sono simili a `<freebsd-listname@FreeBSD.org>`. Tieni conto di questo quando mandi le tue questioni.

In particolare, i port mantenuti da `<freebsd-ports@FreeBSD.org>` in realtà non sono mantenuti da nessuno. Il supporto e i fix, se ce ne sono, arrivano dalla comunità facente parte di quella mailing list. Sono necessari altri volontari!

Se non ottieni una risposta, puoi usare `send-pr(1)` per segnalare un bug report (guarda l'articolo Come Scrivere i Report dei Problemi per FreeBSD ([http://www.FreeBSD.org/doc/it\\_IT.ISO8859-15/articles/problem-reports/article.html](http://www.FreeBSD.org/doc/it_IT.ISO8859-15/articles/problem-reports/article.html))).

3. Aggiustarlo! Il Manuale del Porter ([http://www.FreeBSD.org/doc/it\\_IT.ISO8859-15/books/porters-handbook/index.html](http://www.FreeBSD.org/doc/it_IT.ISO8859-15/books/porters-handbook/index.html)) contiene informazioni dettagliate sull'infrastruttura dei "Port" affinché tu possa aggiustare quel port che occasionalmente non funziona o perfino proporre uno tutto tuo!
4. Prendi il package da un sito FTP vicino a te. La "principale" collezione dei package su `ftp.FreeBSD.org` nella directory dei package (`ftp://ftp.FreeBSD.org/pub/FreeBSD/ports/packages/`), ma prima assicurati di controllare il tuo mirror locale (<http://mirrorlist.FreeBSD.org/>)! È probabile che funzionino i package rispetto alla compilazione dal sorgente e sono anche molto più sbrigativi. Usa il programma `pkg_add(1)` per installare i package sul tuo sistema.

# Capitolo 5 L'X Window System

*Aggiornato per l'X11 server di X.Org da Ken Tom e Marc Fonvieille.*

## 5.1 Sinossi

FreeBSD usa X11 per fornire agli utenti una potente interfaccia grafica. X11 <65533> una implementazione gratuita dell'X Window System che <65533> stata implementata sia in **Xorg** che in **XFree86** (ed altri pacchetti di software che qui non menzioneremo). Le versioni di FreeBSD fino alla FreeBSD<65533>5.2.1-RELEASE inclusa troveranno come installazione di default **XFree86**, il server X11 rilasciato dal Progetto XFree86. A partire da FreeBSD<65533>5.3-RELEASE, la versione di default ed ufficiale <65533> stata cambiata in **Xorg**, il server X11 sviluppato dalla Fondazione X.Org sotto una licenza molto simile a quella usata da FreeBSD. Sono disponibili per FreeBSD anche X server commerciali.

Questo capitolo copre l'installazione e la configurazione di X11 con enfasi su **Xorg** release 7.7. Per ulteriori informazioni sulla configurazione di **XFree86** (ad esempio su vecchie release di FreeBSD dove **XFree86** era la distribuzione di default di X11) o release precedenti di **Xorg** <65533> sempre possibile riferirsi alla versione archiviata del Manuale di FreeBSD consultabile a questo indirizzo <http://docs.FreeBSD.org/doc/>.

Per maggiori informazioni sull'hardware video che X11 supporta, controlla il sito web Xorg (<http://www.x.org/>).

Dopo aver letto questo capitolo, conoscerai:

- I diversi componenti dell'X Window system, e come questi cooperano.
- Come installare e configurare X11.
- Come installare ed usare diversi window manager.
- Come usare i font TrueType® in X11.
- Come impostare il tuo sistema per il login grafico ( **XDM**).

Prima di leggere questo capitolo, dovresti:

- Sapere come installare del software di terze parti (Capitolo 4).

## 5.2 Capire X

Usare X per la prima volta pu<65533> essere talvolta scioccante per quelli che hanno familiarit<65533> con altri ambienti grafici, come Microsoft<65533>Windows e Mac<65533>OS.

Seppure non sia necessario capire tutti i dettagli dei diversi componenti di X e come interagiscono, tuttavia una qualche conoscenza di base rende possibile avvantaggiarsi delle funzionalit<65533> di X.

### 5.2.1 Perch<65533> X?

X non <65533> il primo window manager scritto per UNIX, ma <65533> il pi<65533> popolare. Il gruppo di sviluppo originale di X aveva gi<65533> lavorato ad un altro sistema grafico prima di scrivere X. Il nome di quel sistema era "W" (per "Window"). X era semplicemente la lettera seguente nell'alfabeto Romano.

X può essere chiamato “X”, “X Window System”, “X11”, e in altri modi. Chiamare X11 “X Windows” potrebbe dare fastidio a della gente; per ulteriori dettagli su questo, consulta X(7).

### 5.2.2 Il modello client/server di X

X è stato progettato fin dall'inizio per essere incentrato sulla rete ed adotta un modello “client-server”.

Nel modello di X, il “server X” funziona sul computer che ha tastiera, monitor e mouse attaccati. Il server è responsabile di operazioni come il controllo del display, la gestione dell'input dalla tastiera e dal mouse, e di altri dispositivi di input o di output (es. una “tavoletta” può essere usata come dispositivo di input, e un proiettore video può essere un dispositivo di output alternativo). Ogni applicazione X (come **XTerm**, o **Netscape®**) è un “client”. Un client spedisce messaggi al server come “Per favore disegna una finestra a queste coordinate”, e il server risponde con messaggi quali “L'utente ha appena premuto il bottone OK”.

In una casa o in un piccolo ufficio, il server X e i client X di solito funzioneranno sullo stesso computer. Ad ogni modo, è perfettamente possibile far funzionare il server X su un desktop meno potente, e far funzionare le applicazioni X (i client) su di una potente e costosa macchina che serve l'ufficio. In questo scenario le comunicazioni tra il client X e il server hanno luogo attraverso la rete.

Questo confonde certa gente, perché la terminologia di X è proprio l'opposto di quello che ci si possa aspettare di solito. Normalmente ci si aspetta che il “server X” sia la grossa e potente macchina in fondo alla sala, e il “client X” sia la macchina sulla propria scrivania.

È importante ricordare che il server X è la macchina con il monitor e la tastiera, e i client X sono i programmi che mostrano le finestre.

Non c'è nulla nel protocollo che obbliga la macchina client e quella server ad utilizzare lo stesso sistema operativo, oppure a funzionare sullo stesso tipo di computer. È certamente possibile far funzionare un server X su Microsoft Windows o Mac OS di Apple, e ci sono diverse applicazioni free o commerciali che fanno esattamente questo.

### 5.2.3 Il Window Manager

La filosofia di design di X è molto simile a quella di UNIX “strumenti, non regole”. Questo significa che X non prova a dire come una azione debba essere compiuta. Invece, vengono forniti degli strumenti all'utente, ed è quindi responsabilità dell'utente decidere come usare questi strumenti.

Questa filosofia si estende al fatto che X non dice come le finestre debbano comparire sullo schermo, né come queste debbano essere spostate con il mouse, né quali tasti servano per muoversi attraverso le finestre (ad esempio, **Alt+Tab**, nel caso di Microsoft Windows), né che aspetto devono avere le barre sopra ogni finestra, se queste hanno o meno bottoni di chiusura, e così via.

Al contrario X delega questa responsabilità ad una applicazione chiamata “Window Manager”. Ci sono dozzine di window manager disponibili per X; **AfterStep**, **Blackbox**, **ctwm**, **Enlightenment**, **fvwm**, **Sawfish**, **twm**, **Window Maker**, ed altri. Ciascuno di questi window manager fornisce un diverso aspetto ed ambiente; alcuni di questi supportano i “virtual desktop”; alcuni consentono di avere delle combinazioni di tasti predefinite per gestire il desktop; altri hanno un pulsante “Start” o simile; altri possono avere dei “temi”, permettendo un cambio completo di aspetto e funzionalità applicando un nuovo tema. Questi window manager, e molti altri, sono disponibili nella categoria `x11-wm` dei Port.

Inoltre, i desktop environments **KDE** e **GNOME** hanno tutti e due il proprio window manager che si integra con il desktop.

Ciascun window manager inoltre ha a un proprio meccanismo di configurazione; alcuni si aspettano di avere un file di configurazione scritto a mano, altri hanno delle interfacce grafiche per molti dei compiti di configurazione; almeno uno (**Sawfish**) ha un file di configurazione scritto in un dialetto del linguaggio Lisp.

**Regole di fuoco:** Un'altra caratteristica per la quale il window manager deve avere responsabilità <65533> la cosiddetta "focus policy", o Regola di fuoco. Ogni sistema a finestre necessita di un modo per scegliere la finestra che deve essere attiva e che deve ricevere le comunicazioni da tastiera, e dovrebbe anche indicare in modo visibile quale finestra <65533> attiva in un determinato momento.

Una Focus policy familiare <65533> chiamata "click-to-focus". Questo <65533> il modello utilizzato da Microsoft<65533>Windows, nel quale una finestra diventa attiva dopo aver ricevuto un click del mouse.

X non supporta alcuna focus policy particolare. <65533> invece il Window Manager che controlla quale finestra <65533> attiva in un determinato momento. Diversi Window manager supporteranno diversi metodi di focus. Tutti supportano il click-to-focus, e la maggioranza di questi ne supporta molti altri.

Le regole di fuoco più <65533> popolari sono:

focus-follows-mouse (o fuoco-segue-mouse)

La finestra su cui si trova il puntatore <65533> quella che riceve il fuoco. Questa potrebbe non essere necessariamente la finestra che si trova davanti a tutte le altre. Il fuoco cambia se si punta un'altra finestra, e non c' <65533> bisogno di fare click con il mouse.

sloppy-focus

Questa policy <65533> una piccola estensione della focus-follows-mouse. Con focus-follows-mouse, se il mouse viene mosso sulla finestra principale (o sullo sfondo), allora nessuna finestra avrà <65533> il fuoco, e la pressione di un tasto verrà <65533> semplicemente ignorata. Con sloppy-focus, il fuoco <65533> solamente cambiato quando il cursore entra in una nuova finestra, e non quando si esce dalla finestra corrente.

click-to-focus

La finestra attiva <65533> scelta dal click del mouse. La finestra potrebbe essere allora "alzata", ed apparire davanti alle altre finestre. Tutte le pressioni dei tasti saranno da quel momento dirette a questa finestra, anche se il cursore viene spostato su un'altra finestra.

Molti window manager supportano altre policy, come possono avere variazioni sul tema. Per maggiori informazioni vi preghiamo di consultare la documentazione stessa del window manager.

## 5.2.4 I Widget

L'approccio di X di fornire strumenti e non regole si estende anche ai widget visti sullo schermo in ogni applicazione.

"Widget" <65533> un termine usato per tutte quelle parti nell'interfaccia utente che possono essere cliccate o manipolate in un certo modo; bottoni, checkboxes, radio buttons, icone, liste, e così <65533> via.

Microsoft<65533>Windows li chiama "controlli".

Sia Microsoft Windows che Apple Mac OS hanno delle regole strette per i widget. Gli sviluppatori devono assicurarsi che tutte le loro applicazioni condividano lo stesso stile e lo stesso aspetto. Con X, non si è sentito un particolare bisogno di obbligare ad avere un particolare stile grafico, o settare widgets a cui aderire.

Come risultato, non aspettatevi che le applicazioni per X abbiano lo stesso stile e lo stesso aspetto. Ci sono alcuni widgets popolari e le loro variazioni, come l'originale Athena sviluppato dal MIT, **Motif**® (dal quale è stato modellato il widget presente su Microsoft Windows, tutti angoli a doppio livello e tre sfumature di grigio), **OpenLook**, ed altri.

Molte applicazioni nuove di X di oggi usano un widget con sembianze moderne, probabilmente Qt, usato da **KDE**, o GTK+, usato da **GNOME**. Rispetto a questo, c'è un accenno di convergenza nell'aspetto dei desktop UNIX, il che facilita le cose ai nuovi utenti.

## 5.3 Installazione di X11

**Xorg** è l'implementazione di default di X11 per FreeBSD. **Xorg** è l'implementazione dell'X server dell'X Window System rilasciato dalla Fondazione X.Org. **Xorg** è basato sul codice di **XFree86-4.4RC2** e X11R6.6. La versione di **Xorg** disponibile al momento nella Collezione dei Ports è 7.7.

Per compilare ed installare **Xorg** dalla Collezione dei Ports digita:

```
# cd /usr/ports/x11/xorg
# make install clean
```

**Nota:** Per compilare **Xorg** nella sua interezza, accertati di avere almeno 4 GB di spazio libero disponibile.

In alternativa, X11 può essere installato direttamente dai pacchetti. Per X11 sono disponibili anche pacchetti binari da usare con `pkg_add(1)`. Quando si usa il download da remoto di `pkg_add(1)`, il numero di versione deve essere rimosso. `pkg_add(1)` scaricherà automaticamente l'ultima versione dell'applicazione.

Quindi per scaricare ed installare il pacchetto di **Xorg**, semplicemente digita:

```
# pkg_add -r xorg
```

**Nota:** Gli esempi sopra riportati installeranno la distribuzione completa di X11 inclusi i server, i client, i font etc. Sono anche disponibili pacchetti e port separati di X11.

Il resto del capitolo spiegherà come configurare X11 e come impostare un desktop environment produttivo

## 5.4 La Configurazione di X11

*Grazie al contributo di Christopher Shumway.*

### 5.4.1 Prima di Partire

Prima di configurare X11 <65533> necessario avere le seguenti informazioni sul sistema:

- Specifiche del Monitor
- Chipset della Scheda Video
- Memoria della Scheda Video

Le specifiche del monitor sono usate da X11 per determinare la risoluzione ed il refresh rate ai quali girare. Queste specifiche possono essere di solito ottenute dalla documentazione che <65533> arrivata con il monitor o dal sito web del produttore. Ci sono i due intervalli di numeri di cui <65533> necessario conoscere il valore, l'horizontal scan rate ed il vertical scan rate.

Il chipset della scheda video determina quale modulo driver X11 usa per parlare con l'hardware grafico. Con la maggior parte dei chipset, questo pu<65533> essere determinato automaticamente, ma <65533> ancora utile conoscerlo caso mai la ricerca automatica non funzioni correttamente.

La memoria della scheda video determina la risoluzione e la profondit<65533> dei colori ai quali il sistema pu<65533> funzionare. <65533> importante conoscerlo cosicch<65533> l'utente conosca i limiti del sistema.

### 5.4.2 Configurare X11

A partire dalla versione 7.3, **Xorg** pu<65533> spesso lavorare senza un file di configurazione particolare semplicemente digitando al prompt:

```
% startx
```

Se non funziona, o se la configurazione di default non <65533> accettabile, allora X11 deve essere configurato manualmente. La configurazione di X11 <65533> un processo dai molti passi. Il primo passo <65533> creare un file di configurazione iniziale. Come super utente digita semplicemente:

```
# Xorg -configure
```

Questo generer<65533> uno scheletro di configurazione di X11 nella directory /root chiamato xorg.conf.new (il fatto che tu abbia fatto un su(1) o che tu abbia fatto una login diretta determina la variabile ereditata \$HOME). Il programma X11 cercher<65533> di determinare l'hardware grafico usato sul sistema e scriver<65533> un file di configurazione per caricare i driver corretti per l'hardware presente sul sistema.

Il prossimo passo <65533> testare la configurazione esistente per verificare che **Xorg** possa funzionare con l'hardware grafico sul sistema. Per eseguire questo passo, digita:

```
# Xorg -config xorg.conf.new
```

Se appare una griglia bianca e nera con un cursore del mouse ad X, la configurazione ha avuto successo. Per uscire dal testo, premi **Ctrl+Alt+Backspace** simultaneamente.

**Nota:** Se il mouse non funziona, devi configurarlo prima di continuare. Leggi Sezione 2.9.10 nel capitolo di installazione di FreeBSD.

Quindi, fai il tuning di `xorg.conf.new` a piacere. Apri il file in un editor come `emacs(1)` o `ee(1)`. Per prima cosa aggiungi le frequenze per il monitor del sistema. Queste sono di solito espresse come synchronization rate orizzontali e verticali. Questi valori sono aggiunti al file `xorg.conf.new` sotto la sezione "Monitor":

```
Section "Monitor"
    Identifier      "Monitor0"
    VendorName      "Monitor Vendor"
    ModelName       "Monitor Model"
    HorizSync       30-107
    VertRefresh      48-120
EndSection
```

Le parole chiave `HorizSync` e `VerRefresh` possono mancare sul file di configurazione. Se mancano, <65533> necessario aggiungerle con la corretta horizontal synchronization rate dopo la parola chiave `HorizSync` e la vertical synchronization rate dopo la parola chiave `VertRefresh`. Nell'esempio sopra sono stati immessi i valori corretti per il sistema di riferimento.

X permette che siano usate le feature di DPMS (Energy Star) con i monitor che ne dispongono. Il programma `xset(1)` controlla i timeout e pu<65533> forzare lo standby, la sospensione o lo spegnimento. Se desideri abilitare features di DPMS per il tuo monitor, devi aggiungere le seguenti linee alla sezione del monitor:

```
Option      "DPMS"
```

Mentre il file di configurazione `xorg.conf.new` <65533> ancora aperto in un editor, seleziona la risoluzione di default e la profondit<65533> del colore desiderata. Questa <65533> definita nella sezione "Screen":

```
Section "Screen"
    Identifier "Screen0"
    Device     "Card0"
    Monitor    "Monitor0"
    DefaultDepth 24
    SubSection "Display"
        Viewport 0 0
        Depth    24
        Modes     "1024x768"
    EndSubSection
EndSection
```

la parola chiave `DefaultDepth` descrive la profondit<65533> dei colori da usare di default. Questa opzione pu<65533> essere sovrascritta con l'opzione da command line `-depth` di `Xorg(1)`. La parola chiave `Modes` descrive la risoluzione sotto cui girare per una data profondit<65533> di colori. Nota che solo i modi standard VESA sono supportati come definito dall'hardware grafico del sistema. Nell'esempio di prima, la risoluzione accettata <65533> 1024 per 768 pixels.

Alla fine, scrivi il file di configurazione e testalo usando la modalit<65533> test spiegata in precedenza.

**Nota:** Uno dei tool disponibili per assisterti durante la fase di risoluzione dei problemi sono i log file di X11, che contengono l'informazione su ogni device a cui il server X11 si collega. I nomi dei log file di **Xorg** sono nel

formato `/var/log/Xorg.0.log`. Il nome esatto del log pu<65533> variare da `Xorg.0.log` a `Xorg.8.log` e cos<65533> via.

Se <65533> andato tutto bene, il file di configurazione deve essere installato in una directory dove Xorg(1) possa trovarlo. Questa <65533> tipicamente `/etc/X11/xorg.conf` o `/usr/local/etc/X11/xorg.conf`.

```
# cp xorg.conf.new /etc/X11/xorg.conf
```

Il processo di configurazione di X11 <65533> ora completo. **Xorg** pu<65533> ora essere avviato con la utility `startx(1)`. Il server X11 pu<65533> essere anche avviato con l'uso di `xdm(1)`.

**Nota:** Esiste anche un tool di configurazione grafico, `xorgcfg(1)` che viene distribuito con X11. Ti permette di definire la tua configurazione scegliendo i driver appropriati e le impostazioni. Questo programma pu<65533> essere invocato dalla console, digitando `xorgcfg -textmode`. Per ulteriori dettagli, consulta la pagina di manuale di `xorgcfg(1)`.

In alternativa c'<65533> anche un tool chiamato `xorgconfig(1)`. Questo programma <65533> una utility della console che <65533> meno user friendly, ma potrebbe funzionare in situazioni nelle quali gli altri tool non funzionano.

## 5.4.3 Argomenti di Configurazione Avanzati

### 5.4.3.1 Configurazione con i Chipset Grafici Intel® i810

La configurazione dei chipset integrati Intel i810 richiede l'interfaccia di programmazione AGP `agpgart` perch<65533> X11 possa usare la scheda. Consulta la pagina di manuale del driver `agp(4)` per maggiori informazioni.

Questo permetter<65533> la configurazione dell'hardware come ogni altra scheda grafica. Nota che su sistemi senza il driver `agp(4)` compilato nel kernel, cercare di caricare il modulo con `kldload(8)` non funzioner<65533>. Questo driver deve essere nel kernel al momento del boot, o compilandolo nel kernel, o usando `/boot/loader.conf`.

### 5.4.3.2 Aggiungere un Flatpanel a Tutto Schermo al Mix.

Questa sezione assume una conoscenza della configurazione un p<65533> avanzata. Se i tentativi di usare gli strumenti di configurazione standard descritti in precedenza non hanno avuto successo, ci sono abbastanza informazioni nei file di log utile per fare funzionare l'installazione. Sar<65533> necessario un editor testuale.

Al momento i formati a tutto schermo (WSXGA, WSXGA+, WUXGA, WXGA, WXGA+, et.al.) supportano i formati 16:10 e 10:9 o frazioni dell'aspetto grafico che possono essere problematiche. Esempi di alcune risoluzioni del monitor comuni per la frazione dell'aspetto grafico sono:

- 2560x1600
- 1920x1200
- 1680x1050

- 1440x900
- 1280x800

In futuro, questo compito sar<65533> semplice come aggiungere una di queste risoluzioni come possibile Mode nella Section "Screen", come viene mostrato di seguito:

```
Section "Screen"
    Identifier "Screen0"
    Device     "Card0"
    Monitor    "Monitor0"
    DefaultDepth 24
    SubSection "Display"
        Viewport 0 0
        Depth    24
        Modes    "1680x1050"
    EndSubSection
EndSection
```

**Xorg** <65533> abbastanza furbo da ottenere le informazioni di risoluzione dal widescreen via I2C/DDC, cos<65533> conosce quali formati il monitor possa gestire come frequenze e risoluzioni.

Se quelle ModeLines non esistono nei driver, uno potrebbe avere necessit<65533> di dare ad **Xorg** un piccolo aiuto. Usando /var/log/Xorg.0.log uno pu<65533> estrarre abbastanza informazioni da creare manualmente una Modeline che funziona. Basta cercare linee che assomigliano a queste:

```
(II) MGA(0): Supported additional Video Mode:
(II) MGA(0): clock: 146.2 MHz   Image Size:  433 x 271 mm
(II) MGA(0): h_active: 1680   h_sync: 1784   h_sync_end 1960 h_blank_end 2240 h_border: 0
(II) MGA(0): v_active: 1050   v_sync: 1053   v_sync_end 1059 v_blanking: 1089 v_border: 0
(II) MGA(0): Ranges: V min: 48   V max: 85 Hz, H min: 30   H max: 94 kHz, PixClock max 170 MHz
```

Questa informazione <65533> chiamata informazione EDID. Creare una ModeLine da questa <65533> solo questione di mettere i numeri nell'ordine giusto:

```
ModeLine <name> <clock> <4 horiz. timings> <4 vert. timings>
```

Cos<65533> la ModeLine nella sezione "Monitor" in questo esempio somiglierebbe a questa:

```
Section "Monitor"
    Identifier      "Monitor1"
    VendorName      "Bigname"
    ModelName       "BestModel"
    ModeLine        "1680x1050" 146.2 1680 1784 1960 2240 1050 1053 1059 1089
    Option          "DPMS"
EndSection
```

Adesso, dopo aver completato questi semplici passi con l'editor, X dovrebbe partire sul tuo monitor a tutto schermo.

## 5.5 Usare i Font in X11

*Grazie al contributo di Murray Stokely.*

### 5.5.1 Font Type1

I font di default che vengono distribuite con X11 non sono certo ideali per il tipico desktop di pubblicazione. I font grandi delle presentazioni appaiono confuse e non professionali, e i piccoli font in **Netscape** sono quasi illeggibili. Comunque, ci sono molti font Type1 gratis e di alta qualità (PostScript®) disponibili che possono essere usate subito con X11. Ad esempio la collezione dei font URW (`x11-fonts/urwfonts`) include versioni di alta qualità di font standard type1 (Times Roman®, Helvetica®, Palatino® ed altre). La collezione Freefonts (`x11-fonts/freefonts`) include molti altri font, ma la maggior parte di loro sono fatte per essere usate con software grafico come **Gimp** e non sono abbastanza complete per essere usate come font di schermo. Inoltre, X11 può essere configurato per usare i font TrueType con un minimo sforzo. Per ulteriori dettagli leggi la pagina di manuale di X(7) o la sezione sui font TrueType.

Per installare la collezione dei font Type1 sopra citate, esegui il seguente comando:

```
# cd /usr/ports/x11-fonts/urwfonts
# make install clean
```

E in maniera analoga per freefont o altre collezioni. Per fare sì che l'X server usi questi font, aggiungi una linea appropriata al file di configurazione dell'X server (`/etc/X11/xorg.conf`), simile a questa:

```
FontPath "/usr/local/lib/X11/fonts/URW/"
```

Alternativamente, alla command line in una sessione di X esegui:

```
% xset fp+ /usr/local/lib/X11/fonts/URW
% xset fp rehash
```

Questo funzionerà ma sarà perso quando la sessione X viene chiusa, a meno che non sia aggiunto al file di startup (`~/.xinitrc` per una normale sessione `startx`, o `~/.xsession` quando ci si logga attraverso un login manager grafico come **XDM**). Un terzo modo di usare il nuovo file `/usr/local/etc/fonts/local.conf`: consulta la sezione su anti-aliasing.

### 5.5.2 TrueType® Font

**Xorg** ha il supporto nativo per rendere i font TrueType. Ci sono due differenti moduli che possono abilitare questa funzionalità. Il modulo `freetype` usato in questo esempio perché è consistente con gli altri back-end di rendering degli altri font. Per abilitare il modulo `freetype` basta che aggiungi la seguente linea nella sezione "Module" del file `/etc/X11/xorg.conf`:

```
Load "freetype"
```

Adesso crea una directory per i font TrueType (ad esempio `/usr/local/lib/X11/fonts/TrueType`) e copia tutte i font TrueType in questa directory. Ricordati che i font TrueType non possono essere prese direttamente da un Macintosh®, devono essere in formato UNIX/MS-DOS/Windows per essere usate da X11. Una volta che i file sono stati copiati in questa directory, usa il comando **ttmkfdir** per creare un file `fonts.dir`, così che il renderer

di font X sappia che questi nuovi file sono stati installati. `ttmkfdir` <65533> disponibile dalla Collezione dei Ports di FreeBSD come `x11-fonts/ttmkfdir`.

```
# cd /usr/local/lib/X11/fonts/TrueType
# ttmkfdir -o fonts.dir
```

Adesso aggiungi la directory TrueType al percorso dei font. <65533> lo stesso procedimento seguito sopra per i font Type1, ovvero usa

```
% xset fp+ /usr/local/lib/X11/fonts/TrueType
% xset fp rehash
```

o aggiungi una linea FontPath al file `xorg.conf`.

Questo <65533> tutto. Adesso **Netscape**, **Gimp**, **StarOffice™** e tutte le altre applicazioni X dovrebbero riconoscere i font TrueType installate. I font molto piccoli (come del testo mostrato in alta risoluzione su una pagina web) e font estremamente grandi (all'interno di **StarOffice**) avranno un'apparenza molto migliore.

### 5.5.3 Font Anti-Aliased

*Aggiornato da Joe Marcus Clarke.*

L'anti-aliasing dei font <65533> stato disponibile per X11 a partire da **XFree86** 4.0.2. Tuttavia la configurazione dei font era complicata prima dell'introduzione di **XFree86** 4.3.0. A partire da **XFree86** 4.3.0, tutte i font in X11 che sono trovati sotto le directory `/usr/local/lib/X11/fonts/` e `~/ .fonts/` sono automaticamente resi disponibili per l'anti aliasing ad applicazioni con supporto per Xft. Non tutte le applicazioni lo hanno, ma molte hanno ricevuto supporto per Xft. Esempi di applicazioni con supporto per Xft includono Qt 2.3 e successivi (il toolkit per il desktop **KDE**), GTK+ 2.0 e successivi (il toolkit per il desktop **GNOME**) e **Mozilla** 1.2 e successivi.

Per controllare quali font sono anti-aliased, o per configurare delle propriet<65533> anti-alias, crea (o edita, se esiste gi<65533>) il file `/usr/local/etc/fonts/local.conf`. Molte caratteristiche avanzate del sistema di font Xft possono essere configurate usando questo file; questa sezione descrive solo alcune semplici possibilit<65533>. Per ulteriori dettagli, consulta `fonts-conf(5)`.

Questo file deve essere in formato XML. Presta particolare attenzione al case, e accertati che tutti i tag siano chiusi propriamente. Il file inizia con l'header usuale XML seguito da una definizione DOCTYPE, poi usa il tag `<fontconfig>`:

```
<?xml version="1.0"?>
<!DOCTYPE fontconfig SYSTEM "fonts.dtd">
<fontconfig>
```

Come ricordato in precedenza, tutti i font in `/usr/local/lib/X11/fonts/` cos<65533> come quelli in `~/ .fonts/` sono gi<65533> resi disponibili alle applicazioni pronte per Xft. Se desideri aggiungere un'altra directory fuori da queste due alberature di directory, aggiungi una linea simile a questa in `/usr/local/etc/fonts/local.conf`:

```
<dir>/path/to/my/fonts</dir>
```

Dopo aver aggiunto i nuovi font, e specialmente nuove directory, dovresti eseguire questo comando per ricostruire la cache dei font:

```
# fc-cache -f
```

L'anti-aliasing rende i bordi un po' confusi, il che rende il testo piccolo più leggibile e rimuove le "scale" dal testo grande, ma può causare una cattiva visuale se applicato al testo normale. Per escludere i font di dimensione minore di 14 punti dall'anti-aliasing includi le seguenti linee:

```
<match target="font">
  <test name="size" compare="less">
    <double>14</double>
  </test>
  <edit name="antialias" mode="assign">
    <bool>>false</bool>
  </edit>
</match>
<match target="font">
  <test name="pixelsize" compare="less" qual="any">
    <double>14</double>
  </test>
  <edit mode="assign" name="antialias">
    <bool>>false</bool>
  </edit>
</match>
```

Anche lo spazio per alcuni font a spazio singolo potrebbe essere inappropriato con l'anti-aliasing. Questo pare che sia un problema in particolare con **KDE**. Una possibile soluzione a questo è forzare lo spazio di questi font a 100. Aggiungi le seguenti linee:

```
<match target="pattern" name="family">
  <test qual="any" name="family">
    <string>fixed</string>
  </test>
  <edit name="family" mode="assign">
    <string>mono</string>
  </edit>
</match>
<match target="pattern" name="family">
  <test qual="any" name="family">
    <string>console</string>
  </test>
  <edit name="family" mode="assign">
    <string>mono</string>
  </edit>
</match>
```

(questo crea un alias per altri nomi comuni di font a dimensione fissa come "mono"), e poi aggiungi:

```
<match target="pattern" name="family">
  <test qual="any" name="family">
    <string>mono</string>
  </test>
  <edit name="spacing" mode="assign">
    <int>100</int>
  </edit>
</match>
```

Alcuni font, come Helvetica, potrebbero avere un problema quando sono resi anti-alias. In genere questo si manifesta come un font che sembra tagliato in verticale. Nella peggiore delle ipotesi, questo potrebbe causare il crash delle applicazioni come **Mozilla**. Per evitarlo, considera di aggiungere queste linee a `local.conf`:

```
<match target="pattern" name="family">
  <test qual="any" name="family">
    <string>Helvetica</string>
  </test>
  <edit name="family" mode="assign">
    <string>sans-serif</string>
  </edit>
</match>
```

Quando hai finito di editare il file `local.conf` accertati di mettere alla fine del file il tag `</fontconfig>`. Se non lo fai le tue modifiche saranno ignorate.

Il set di font che viene di default con X11 non è molto desiderabile quando viene reso sotto anti-alias. Un set molto migliore può essere trovato nel port `x11-fonts/bitstream-vera`. Questo port installerà un file `/usr/local/etc/fonts/local.conf` se non esiste già. Se il file esiste, il port creerà un file `/usr/local/etc/fonts/local.conf-vera`. Unisci il contenuto di questo file in `/usr/local/etc/fonts/local.conf` e i font Bitstream automaticamente rimpiazzeranno le X11 Serif di default, Sans Serif, e Monospaced.

Alla fine, gli utenti possono aggiungere le loro impostazioni attraverso i loro file personali `.fonts.conf`. Per farlo, ogni utente dovrebbe crearsi semplicemente un file `~/.fonts.conf`. Anche questo file dovrebbe essere in formato XML.

Un ultimo punto: con uno schermo LCD, potrebbe essere desiderabile una resa sub-pixel. In sostanza questo tratta le componenti rosse, verdi e blu in modo separato per migliorare la risoluzione orizzontale; il risultato è notevole. Per abilitarlo, aggiungi queste linee da qualche parte nel file `local.conf`:

```
<match target="font">
  <test qual="all" name="rgba">
    <const>unknown</const>
  </test>
  <edit name="rgba" mode="assign">
    <const>rgb</const>
  </edit>
</match>
```

**Nota:** A seconda del tipo di display, `rgb` potrebbe essere cambiato in `bgr`, `vrgb` o `vbgr`: sperimenta e vedi quale funziona meglio.

L'anti-aliasing dovrebbe essere abilitato la prossima volta che il server X sarà avviato. Comunque, i programmi devono sapere come avvantaggiarsene. Al momento, il toolkit Qt lo sa, così l'intero ambiente **KDE** può usare font anti-aliased. GTK+ e **GNOME** possono essere rese compatibili con l'anti-aliasing attraverso il capplet "Font" (leggi Sezione 5.7.1.3 per dettagli). Di default **Mozilla** 1.2 e successivi sapranno come usare automaticamente l'anti-aliasing. Per disabilitarlo, ricompila **Mozilla** con il flag `DWITHOUT_XFT`.

## 5.6 L'X Display Manager

*Grazie al contributo di Seth Kingsley.*

### 5.6.1 Overview

L'X Display Manager (**XDM**) <65533> una parte opzionale dell'X Windows System che <65533> usata per la gestione delle sessioni di login. Questo <65533> utile in molte situazioni, inclusi desktop "X Terminal" minimali, e grandi reti di display server. Dato che l'X Window System <65533> indipendente dalla rete e dal protocollo, c'<65533> una grande moltitudine di configurazioni possibili per eseguire client X e server X su diverse macchine connesse da una rete. **XDM** fornisce un'interfaccia grafica per scegliere a quale display manager collegarsi, e digitare le informazioni di autenticazione come una combinazione di login e password.

Puoi pensare a **XDM** come a qualcosa che fornisce all'utente la stessa funzionalit<65533> dell'utility `getty(8)` (vedi ad esempio Sezione 24.3.2 per dettagli). In poche parole, gestisce login di sistema al display al quale si <65533> collegati e quindi esegue un session manager per conto dell'utente (di solito un X Window Manager). **XDM** quindi attende che questo programma termini, segnalando che l'utente ha finito e che dovrebbe essere mandato fuori dal display. A questo punto **XDM** pu<65533> mostrare lo schermo di login e di scelta degli schermi per il prossimo utente.

### 5.6.2 Usare XDM

Il programma demone <65533> situato in `/usr/local/bin/xdm`. Questo programma pu<65533> essere avviato in ogni istante come `root` e inizier<65533> a gestire il display X sulla macchina locale. Se **XDM** deve essere eseguito ogni volta che la macchina fa il boot, un modo conveniente <65533> quello di farlo aggiungendo una entry a `/etc/ttys`. Per maggiori informazioni sul formato e l'uso di questo file, consulta Sezione 24.3.2.1. C'<65533> una linea nel file di default `/etc/ttys` per eseguire il demone **XDM** su un terminale virtuale:

```
tttyv8    "/usr/local/bin/xdm -nodaemon"  xterm    off secure
```

Di default questa entry <65533> disabilitata; al fine di abilitarla cambia il campo 5 da `off` ad `on` e riavvia `init(8)` usando le direttive in Sezione 24.3.2.2. Il primo campo, il nome del terminale che questo programma gestir<65533>, <65533> `tttyv8`. Questo significa che **XDM** si avvier<65533> sul nono terminale virtuale.

### 5.6.3 Configurare XDM

La directory di configurazione di **XDM** <65533> situata in `/usr/local/lib/X11/xdm`. In questa directory ci sono molti file usati per cambiare il comportamento e l'aspetto di **XDM**. Tipicamente in questi file sar<65533> trovato:

File	Descrizione
<code>Xaccess</code>	Regole di autorizzazione del client.
<code>Xresources</code>	Valori di default delle risorse X.
<code>Xservers</code>	Lista dei display locali e remoti da gestire.
<code>Xsession</code>	Script di default delle sessioni di login.
<code>Xsetup_*</code>	Script per lanciare applicazioni prima dell'interfaccia di login.

File	Descrizione
<code>xdm-config</code>	Configurazione globale per tutti i display che girano su questa macchina.
<code>xdm-errors</code>	Errori generati dal programma server.
<code>xdm-pid</code>	L'id di processo dell'XDM che <65533> in esecuzione al momento.

In questa directory ci sono anche alcuni scripts e programmi usati per impostare il desktop quando **XDM** <65533> in esecuzione. Lo scopo di ognuno di questi file sar<65533> descritto brevemente. La sintassi esatta e l'uso di tutti questi file <65533> descritto in `xdm(1)`.

La configurazione di default <65533> una semplice finestra di login rettangolare con l'hostname della macchina mostrato in cima a grandi caratteri e sotto un prompt di "Login:" e "Password:". Questo <65533> un buon punto di inizio per cambiare l'aspetto degli schermi **XDM**.

#### 5.6.3.1 Xaccess

Il protocollo per connettersi ai display controllati da **XDM** <65533> chiamato l'X Display Manager Connection Protocol (XDMCP). Questo file <65533> un insieme di regole per controllare le connessioni XDMCP da remoto. <65533> ignorato a meno che `xdm-config` sia cambiato per restare in ascolto di connessioni remote. Di default non permette a nessun client di connettersi.

#### 5.6.3.2 Xresources

Questa <65533> un file di default dell'applicazione per il selettore di display e schermate di login. In questo, l'apparenza del programma di login pu<65533> essere modificata. Il formato <65533> identico al file `app-default` descritto nella documentazione di X11.

#### 5.6.3.3 Xservers

Questo <65533> una lista dei display remoti che il programma di selezione dovrebbe fornire come scelta.

#### 5.6.3.4 Xsession

Questo <65533> lo script di default delle sessioni per **XDM** da eseguire dopo che un utente si <65533> loggato. Normalmente ogni utente avr<65533> uno script di sessione personalizzato in `~/.xsession` che sovrascriver<65533> questo script.

#### 5.6.3.5 Xsetup\_\*

Questi andranno automaticamente in esecuzione prima di mostrare il selettore o le interfacce di login. C'<65533> uno script per ogni display in uso, chiamato `xsetup_` seguito dal numero del display locale (per esempio `xsetup_0`). Tipicamente questi script eseguiranno uno o due programmi in background come `xconsole`.

### 5.6.3.6 xdm-config

Questo contiene le impostazioni nella forma di default di applicazioni che sono applicabili ad ogni display che questa installazione gestisce.

### 5.6.3.7 xdm-errors

Questo contiene l'output di ogni X server che **XDM** cerca di eseguire. Se un display che **XDM** gestisce si blocca per qualche motivo, questo <65533> un buon posto per cercare messaggi di errore. Questi stessi messaggi sono anche scritti nel file dell'utente ~/.xsession-errors in base alla sessione.

## 5.6.4 Eseguire un Network Display Server

Affinch<65533> gli altri clienti si connettano al server di display, devi editare le regole di controllo degli accessi ed abilitare il processo in ascolto di connessioni. Di default queste sono impostate a valori conservativi. Per far s<65533> che **XDM** resti in ascolto in attesa di connessioni, per prima cosa decommenta una linea nel file xdm-config:

```
! SECURITY: do not listen for XDMCP or Chooser requests
! Comment out this line if you want to manage X terminals with xdm
DisplayManager.requestPort:      0
```

e poi riavvia **XDM**. Ricordati che i commenti nei file app-default iniziano con un carattere “!”, non con l'usuale “#”. Possono essere desiderabili controlli degli accessi pi<65533> stretti — guarda le entry di esempio in xaccess, e fai riferimento alla pagina di manuale di xdm(1) per ulteriori informazioni.

## 5.6.5 Programmi sostitutivi per XDM

Ci sono molti programmi sostitutivi per il classico programma **XDM**. Uno di questi, **kdm** (distribuito con **KDE**) viene descritto successivamente in questo capitolo. Il display manager **kdm** offre molti miglioramenti visuali e rifiniture grafiche, come anche la possibilit<65533> di permettere agli utenti di scegliere il loro window manager al momento del login.

## 5.7 Desktop Environment

*Grazie al contributo di Valentino Vaschetto.*

Questa sezione descrive alcuni diversi desktop environment disponibili per X su FreeBSD. Un “desktop environment” pu<65533> significare tutto ci<65533> che va da un semplice window manager ad una completa suite di applicazioni desktop, come **KDE** o **GNOME**.

## 5.7.1 GNOME

### 5.7.1.1 A proposito di GNOME

**GNOME** <65533> un desktop environment user-friendly che permette agli utenti di usare semplicemente il loro computer e configurarlo. **GNOME** include un pannello (per avviare le applicazioni e mostrarne lo status), un desktop (dove dati ed applicazioni possono essere posti), un insieme di strumenti da desktop ed applicativi, ed un insieme di convenzioni che rendono semplice per le applicazioni la cooperazione e la consistenza reciproca. Gli utenti di altri sistemi operativi o environment dovrebbero sentirsi a casa loro usando il potente ambiente grafico che **GNOME** offre. Ulteriori informazioni a proposito di **GNOME** su FreeBSD possono essere trovate sul sito FreeBSD GNOME Project (<http://www.FreeBSD.org/gnome>). Il sito web contiene anche delle FAQ abbastanza estese circa l'installazione, la configurazione, e la gestione di **GNOME**.

### 5.7.1.2 Installare GNOME

Il software pu<65533> essere installato facilmente da un pacchetto o dalla collezione dei Ports:

Per installare il pacchetto **GNOME** dalla rete, semplicemente digita:

```
# pkg_add -r gnome2
```

Per compilare **GNOME** da sorgenti, usa l'albero dei ports:

```
# cd /usr/ports/x11/gnome2
# make install clean
```

Una volta che **GNOME** <65533> installato, bisogna dire al server X di avviare **GNOME** invece del window manager di default.

Il modo pi<65533> semplice per avviare **GNOME** <65533> con **GDM**, il Display Manager di GNOME. **GDM**, che <65533> installato come parte del desktop **GNOME** (ma <65533> disabilitato di default) pu<65533> essere abilitato aggiungendo `gdm_enable="YES"` a `/etc/rc.conf`. Una volta che hai rebootato, **GNOME** partir<65533> automaticamente una volta che ti logghi — nessuna altra configurazione <65533> necessaria.

**GNOME** pu<65533> anche essere avviato dalla command-line configurando propriamente un file chiamato `.xinitrc`. Se un file personalizzato `.xinitrc` <65533> gi<65533> al suo posto, semplicemente sostituisci la linea che avvia il window manager corrente con una che invece avvia `/usr/local/bin/gnome-session`. Se invece non <65533> stato fatto nulla di speciale al file di configurazione, dovrebbe essere sufficiente digitare:

```
% echo "/usr/local/bin/gnome-session" > ~/.xinitrc
```

Quindi, digita `startx` e il desktop environment **GNOME** sar<65533> avviato.

**Nota:** Se un precedente display manager, come **XDM**, <65533> in uso, questo non funzioner<65533>. Invece, crea un file eseguibile `.xsession` con lo stesso comando dentro. Per farlo edita il file e sostituisci il window manager esistente con `/usr/local/bin/gnome-session`:

```
% echo "#!/bin/sh" > ~/.xsession
% echo "/usr/local/bin/gnome-session" >> ~/.xsession
% chmod +x ~/.xsession
```

Un'altra opzione <65533> configurare il display manager per scegliere il window manager al momento di login; la sezione in KDE details spiega come farlo per **kdm**, il display manager di **KDE**.

### 5.7.1.3 Font anti-aliased con GNOME

X11 supporta l'anti-aliasing attraverso l'estensione "RENDER". GTK+ 2.0 e successivi (il toolkit usato da **GNOME**) pu<65533> fare uso di questa funzionalit<65533>. Configurare l'anti-aliasing <65533> descritto in Sezione 5.5.3. Cos<65533>, con software aggiornato, <65533> possibile usare l'anti-aliasing all'interno del desktop **GNOME**. Basta che vai in Applications→Desktop Preferences→Font, e selezioni Best shapes, Best contrast, o Subpixel smoothing (LCDs). Per una applicazione GTK+ che non <65533> parte di **GNOME**, imposta la variabile di ambiente GDK\_USE\_XFT a 1 prima di avviare il programma.

## 5.7.2 KDE

### 5.7.2.1 A proposito di KDE

**KDE** <65533> un desktop environment facila da usare. Alcune delle caratteristiche che **KDE** fornisce all'utente sono:

- Un bel desktop moderno
- Un desktop che esibisce una totale trasparenza rispetto alla rete.
- Un sistema di help integrato che permette accesso conveniente e consistente all'aiuto sull'uso del desktop **KDE** e le sue applicazioni
- Un aspetto delle applicazioni **KDE** consistente fra loro
- Menu e toolbars standardizzate, key-bindings, color-scheme etc.
- Internazionalizzazione: **KDE** <65533> disponibile in pi<65533> di 40 linguaggi
- Configurazione del desktop centralizzata, consistente e guidata da finestre dialog
- Un gran numero di utili applicazioni **KDE**

**KDE** viene installato con un browser chiamato **Konqueror**, che <65533> un solido competitore di altri browser esistenti su sistemi UNIX. Maggiori informazioni su **KDE** possono essere trovati al sito di KDE (<http://www.kde.org>). Per informazioni specifiche su FreeBSD e risorse su **KDE** consulta il sito KDE sul sito del team di FreeBSD (<http://freebsd.kde.org/>).

### 5.7.2.2 Installare KDE

Proprio come con **GNOME** o altri desktop environment, il software pu<65533> essere installato facilmente da pacchetto o dalla Collezione dei Port:

Per installare il pacchetto **KDE** dalla rete, semplicemente digita:

```
# pkg_add -r kde
```

pkg\_add(1) automaticamente scaricher<65533> l'ultima versione dell'applicazione.

Per compilare **KDE** dai sorgenti, usa l'albero dei ports:

```
# cd /usr/ports/x11/kde3
# make install clean
```

Dopo che **KDE** <65533> stato installato, bisogna dire al server X di avviarlo al posto del window manager di default. Questo si ottiene editando il file `.xinitrc`:

```
% echo "exec startkde" > ~/.xinitrc
```

Adesso, ogni volta che l'X Window System <65533> avviato con `startx`, **KDE** sar<65533> il desktop.

Se si usa un display manager come **XDM**, la configurazione <65533> leggermente differente. Devi infatti editare il file `.xsession`. Le istruzioni per **kdm** sono descritte di seguito in questo capitolo.

### 5.7.3 Maggiori dettagli su KDE

Adesso che **KDE** <65533> installato sul tuo computer, la maggior parte delle cose le puoi scoprire attraverso le pagine dell'help, o semplicemente puntando e cliccando qualche menu. Gli utenti Windows e Mac® si sentiranno abbastanza a loro agio.

Il migliore riferimento per **KDE** <65533> la documentazione on-line. **KDE** arriva con il suo web browser, **Konqueror**, dozzine di utili applicazioni e documentazione estesa. Il resto di questa sezione discute dettagli tecnici che sono difficili da imparare da una esplorazione casuale.

#### 5.7.3.1 Il Display Manager KDE

Un amministratore di un sistema multiutente pu<65533> desiderare di avere uno schermo di login grafico per dare il benvenuto agli utenti. **XDM** pu<65533> essere usato, come descritto in precedenza. In ogni caso, **KDE** include un'alternativa, **kdm**, che <65533> disegnato per essere pi<65533> attraente ed includere maggiori opzioni di login. In particolare, gli utenti possono facilmente scegliere (attraverso un menu) quale desktop environment (**KDE**, **GNOME** o qualcos'altro) avviare dopo essersi loggati.

Per abilitare **kdm**, la entry `tttyv8` in `/etc/ttys` deve essere adattata. La linea assomiglia a questa:

```
tttyv8 "/usr/local/bin/kdm -nodaemon" xterm on secure
```

### 5.7.4 XFce

#### 5.7.4.1 A proposito di XFce

**XFce** <65533> un desktop environment basato sul toolkit **GTK+** usato da **GNOME**, ma <65533> molto pi<65533> snello e disegnato per quelli che vogliono un semplice, efficiente desktop che sia non di meno facile da usare e configurare. Visivamente, assomiglia molto a **CDE**, il desktop che si trova su sistemi UNIX commerciali. Alcune delle caratteristiche di **XFce** sono:

- Un semplice desktop, facile da gestire
- Interamente configurabile via mouse, con drag and drop, etc.

- Pannelli principali simili a **CDE**, con menu, applets e lanciatori di applicazioni
- Window manager integrato, file manager, sound manager, modulo di compatibilit  **GNOME** e altro
- I suoi temi si possono configurare (grazie a GTK+)
- Veloce, snello ed efficiente: ideale per macchine vecchie/lente o macchine con poca memoria

Maggiori informazioni su **XFce** possono essere trovate sul sito web XFce (<http://www.xfce.org/>).

#### 5.7.4.2 Installare XFce

Esiste un pacchetto binario per **XFce** al momento in cui scriviamo. Per installarlo, semplicemente digita:

```
# pkg_add -r xfce4
```

In alternativa, per compilare dai sorgenti, usa la collezione dei ports:

```
# cd /usr/ports/x11-wm/xfce4
# make install clean
```

Adesso devi dire all'X server di lanciare **XFce** la prossima volta che X <65533> avviato. Digita semplicemente questo:

```
% echo "/usr/local/bin/startxfce4" > ~/.xinitrc
```

La prossima volta che X <65533> avviato, **XFce** sar  il desktop. Come prima, se un display manager come **XDM** <65533> in uso, crea un `.xsession`, come descritto nella sezione su **GNOME**, ma con il comando `/usr/local/bin/startxfce4`; o configura il display manager per permetterti di scegliere un desktop al momento del login, come spiegato su `kdm`.

## II. Compiti Ordinari

Ora che sono stati trattati gli elementi di base, questa parte del Manuale di FreeBSD verte su alcune funzionalità di FreeBSD che sono usate di frequente. Questi capitoli:

- Ti introdurranno utili e conosciute applicazioni desktop: browser, strumenti produttivi, visualizzatori di documenti, ecc.
- Ti mostreranno vari strumenti multimediali disponibili per FreeBSD.
- Ti spiegheranno il processo di costruzione e di personalizzazione del kernel di FreeBSD, al fine di abilitare funzionalità extra sul tuo sistema.
- Ti descriveranno in dettaglio il sistema di stampa, sia per setup di stampanti desktop che per quelle in rete.
- Ti mostreranno come eseguire applicazioni Linux sul tuo sistema FreeBSD.

Alcuni di questi capitoli raccomandano di leggere prima altri capitoli per una migliore comprensione degli stessi, e questo è segnalato nella sinossi all'inizio di ogni capitolo.

# Capitolo 6 Applicazioni Desktop

*Contributo di Christophe Juniet.*

## 6.1 Sinossi

FreeBSD può far girare una gran varietà di applicazioni desktop, come ad esempio browser per la navigazione ed editor di testi. La maggior parte di questi sono disponibili in pacchetti o possono essere automaticamente installati dalla collezione di port. Molti nuovi utenti si aspettano di trovare questo tipo di applicazioni nei loro desktop. Questo capitolo ti mostrerà come installare alcune popolari applicazioni desktop, dai package o dalla collezione dei port.

Da notare che quando installiamo programmi dalla collezione dei port, questi sono compilati dai sorgenti. Questa operazione potrebbe durare molto tempo, dipende da cosa stai compilando e dalla potenza della tua macchina. Se per te compilare i sorgenti occupa un arco di tempo troppo lungo, puoi installare la maggior parte dei programmi della collezione dei port da pacchetti precompilati.

Visto che FreeBSD è compatibile con i binari di Linux, molte applicazioni originariamente scritte per Linux sono disponibili per il tuo desktop. È fortemente raccomandata la lettura del Capitolo 10 prima di installare qualsiasi applicazione per Linux. La maggior parte dei port che sfruttano la compatibilità con Linux iniziano con “linux-”. Ricordatelo quando cerchi un port in particolare, per esempio con `whereis(1)`. Nella parte seguente, si presuppone che tu abbia installato il supporto per la compatibilità con i binari di Linux prima di installare qualsiasi applicazione per Linux.

Queste sono le categorie software trattate in questo capitolo:

- Browser (come ad es. **Mozilla**, **Opera**, **Firefox**, **Konqueror**)
- Produttività (come ad es. **KOffice**, **AbiWord**, **The GIMP**, **OpenOffice.org**)
- Visualizzatori di documenti (come ad es. **Acrobat Reader®**, **gv**, **Xpdf**, **GQview**)
- Finance (come ad es. **GnuCash**, **Gnumeric**, **Abacus**)

Prima di leggere questo capitolo, dovresti:

- Essere in grado di installare altro software di terze parti (Capitolo 4).
- Essere in grado di installare altro software per Linux (Capitolo 10).

Per informazioni su come avere un ambiente multimediale, leggi il Capitolo 7. Se vuoi installare e usare l'e-mail, sono presenti riferimenti nel Capitolo 26.

## 6.2 Browser

In FreeBSD non viene preinstallato nessun browser in particolare. Invece, la directory `www` (<http://www.FreeBSD.org/ports/www.html>) della collezione dei port contiene molti browser pronti per essere installati. Se non hai il tempo di compilare tutto (in alcuni casi potrebbe occupare molto tempo) molti di questi sono disponibili come package.

**KDE** e anche **GNOME** hanno dei browser HTML. Guarda la Sezione 5.7 per avere informazioni su come installare questi ambienti desktop.

Se stai cercando dei browser leggeri, dovresti controllare la collezione dei port per `www/dillo`, `www/links`, oppure `www/w3m`.

Questa sezione riguarda le seguenti applicazioni:

Nome dell'applicazione	Livello di risorse necessarie	Installazione dai port	Principali dipendenze
<b>Mozilla</b>	pesante	pesante	<b>Gtk+</b>
<b>Opera</b>	leggero	leggero	Versione FreeBSD e versione per Linux. La versione per Linux ha come dipendenze la Compatibilit<65533> binaria con Linux e <b>linux-openmotif</b>
<b>Firefox</b>	medio	pesante	<b>Gtk+</b>
<b>Konqueror</b>	medio	pesante	Librerie <b>KDE</b>

### 6.2.1 Mozilla

**Mozilla** <65533> un browser moderno, stabile, e completamente supportato da FreeBSD: tra le caratteristiche un motore di visualizzazione di pagine che segue completamente lo standard HTML; ha inoltre un lettore di mail e news. Presenta anche un editor HTML se vuoi comporre della pagine web. Gli utenti di **Netscape** riconosceranno le somiglianze con la suite **Communicator**, in quanto entrambi i browser condividono parte dello sviluppo.

Su macchine lente, con una velocit<65533> di CPU minore di 233MHz o con meno di 64MB di RAM, **Mozilla** potrebbe utilizzare troppe risorse per essere eseguito al meglio. Potresti invece dare un'occhiata al browser **Opera** descritto poco pi<65533> avanti in questo capitolo.

Se non puoi o non vuoi compilare **Mozilla**, per qualsiasi ragione, il FreeBSD GNOME team l'ha gi<65533> fatto per te. Devi solo installare il pacchetto dalla rete con:

```
# pkg_add -r mozilla
```

Se il pacchetto non <65533> disponibile, e hai abbastanza tempo e spazio su disco, puoi prelevare i sorgenti di **Mozilla**, compilarli e installarli sul tuo sistema. Questo pu<65533> essere fatto con:

```
# cd /usr/ports/www/mozilla
# make install clean
```

Puoi assicurarti una corretta inizializzazione del port di **Mozilla** attraverso l'esecuzione dell'utility `chrome registry setup` con i privilegi di `root`. In ogni caso se vuoi prelevare alcuni add-ons come ad esempio gestori del mouse, dovresti eseguire **Mozilla** come `root` per installarli correttamente.

Una volta completata l'installazione di **Mozilla**, non necessiti di essere ancora `root`. Puoi avviare **Mozilla** come browser digitando:

```
% mozilla
```

Puoi avviarlo direttamente come lettore di mail e news come mostrato qui sotto:

```
% mozilla -mail
```

## 6.2.2 Firefox

**Firefox** <65533> il browser di nuova generazione basato sul codice di **Mozilla**. **Mozilla** <65533> una suite di applicazioni completa, includendo un browser, un client di posta elettronica, un client per chat e altro ancora. **Firefox** <65533> solo un browser, e ci <65533> lo rende di piccole dimensioni e veloce.

Installa il package con:

```
# pkg_add -r firefox
```

Puoi usare anche la collezione dei port se preferisci compilare il codice sorgente:

```
# cd /usr/ports/www/firefox
# make install clean
```

## 6.2.3 Firefox, Mozilla e il plugin Java™

**Nota:** In questa sezione e nella prossima, si presuppone che **Firefox** o **Mozilla** siano gi <65533> installati.

La FreeBSD Foundation ha una licenza con Sun Microsystems per distribuire i binari di FreeBSD relativi alla Java Runtime Environment (JRE™) e al Java Development Kit (JDK™). I package binari per FreeBSD sono disponibili sul sito web della FreeBSD Foundation (<http://www.freebsdoundation.org/downloads/java.shtml>).

Per aggiungere il supporto Java™ a **Firefox** o a **Mozilla**, devi prima installare il port `java/javavmwrapper`. Quindi, scarica il package **Diablo JRE** da <http://www.freebsdoundation.org/downloads/java.shtml>, e installalo con `pkg_add(1)`.

Avvia il tuo browser, digita `about:plugins` nella barra degli indirizzi e premi **Invio**. Verr <65533> visualizzata una pagina con un riepilogo dei plugin installati, tra i quali dovrebbe comparire il plugin di **Java**. Se questo non accade, come root, dai il comando seguente:

```
# ln -s /usr/local/diablo-jre1.5.0/plugin/i386/ns7/libjavaplugin_oji.so \
  /usr/local/lib/browser_plugins/
```

quindi riavvia il tuo browser.

## 6.2.4 Firefox, Mozilla e il plugin Flash™ della Macromedia®

Il plugin Flash™ della Macromedia® non <65533> disponibile per FreeBSD. Tuttavia, esiste uno strato applicativo (wrapper) per eseguire una versione Linux del plugin. Questo wrapper inoltre supporta i plugin Adobe® Acrobat®, il plugin RealPlayer® e altri.

Installa il port `www/linuxpluginwrapper`. Questo port richiede `emulators/linux_base` che <65533> un port di notevoli dimensioni. Segui le istruzioni a video per inizializzare correttamente il tuo `/etc/libmap.conf`! Esempi di configurazione sono installati nella directory `/usr/local/share/examples/linuxpluginwrapper/`.

Il prossimo passo <65533> installare il port `www/linux-flashplugin7`. Quando hai installato il plugin, avvia il tuo browser, digita `about:plugins` nella barra degli indirizzi e premi **Invio**. Dovrebbe comparire una lista con tutti i plugin disponibili.

Se il plugin di Flash non viene elencato, nella maggior parte dei casi si tratta di un link simbolico mancante. Digita i seguenti comandi come `root`:

```
# ln -s /usr/local/lib/npapi/linux-flashplugin/libflashplayer.so \
  /usr/local/lib/browser_plugins/
# ln -s /usr/local/lib/npapi/linux-flashplugin/flashplayer.xpt \
  /usr/local/lib/browser_plugins/
```

Se fai ripartire il browser il plugin dovrebbe ora comparire nella lista menzionata in precedenza.

**Nota:** `linuxpluginwrapper` funziona solo su architetture i386.

### 6.2.5 Opera

**Opera** <65533> un browser pieno di funzionalit<65533>, basato sugli standard attuali. Tra le altre cose include un client di posta, di news, un client IRC e un lettore RSS/Atom. **Opera** <65533> relativamente leggero e molto veloce. <65533> disponibile in due versioni: una “nativa” per FreeBSD e una che gira sotto emulazione Linux.

Per navigare nel web con la versione per FreeBSD di **Opera**, installa il package:

```
# pkg_add -r opera
```

Alcuni siti FTP non hanno tutti i pacchetti, ma <65533> possibile ottenere **Opera** con la collezione dei port digitando:

```
# cd /usr/port/www/opera
# make install clean
```

Per installare la versione Linux di **Opera**, sostituisci `linux-opera` al posto di `opera` nell’esempio sopra. La versione Linux <65533> utile in situazioni che richiedono l’uso di plugin che sono disponibili solo per Linux, come ad esempio **Adobe Acrobat**<65533>**Reader**. In tutti gli altri casi, le versioni per FreeBSD e Linux dovrebbero funzionare allo stesso modo.

### 6.2.6 Konqueror

**Konqueror** fa parte di **KDE** ma <65533> anche possibile usarlo senza **KDE** installando `x11/kdebase3`.

**Konqueror** <65533> molto pi<65533> che un browser, <65533> anche un file manager e un lettore multimediale.

Esistono alcuni plugin per **Konqueror**, disponibili in `misc/konq-plugins`.

**Konqueror** supporta **Flash**; un “How To” per ottenere supporto a **Flash** con **Konqueror** <65533> disponibile al link <http://freebsd.kde.org/howto.php>.

## 6.3 Produttività

Quando si parla di produttività, i nuovi utenti spesso cercano un buon pacchetto office o un facile e completo editor di testi. Non ci sono applicativi di produttività di default, mentre alcuni ambienti desktop come **KDE** sono muniti di un pacchetto office. FreeBSD dispone di tutto ciò che è necessario, indipendentemente dal tuo ambiente desktop.

Questa sezione riguarda le seguenti applicazioni:

Nome dell'applicazione	Livello di risorse necessarie	Installazione dai port	Principali dipendenze
<b>KOffice</b>	leggero	pesante	<b>KDE</b>
<b>AbiWord</b>	leggero	leggero	<b>Gtk+</b> o <b>GNOME</b>
<b>The Gimp</b>	leggero	pesante	<b>Gtk+</b>
<b>OpenOffice.org</b>	pesante	molto pesante	<b>JDK 1.4, Mozilla</b>

### 6.3.1 KOffice

La comunità KDE ha fornito il suo ambiente desktop di un pacchetto office che può essere usato all'esterno dell'ambiente **KDE**. Questo include le quattro principali componenti che sono presenti nelle altre principali suite di office. **KWord** è l'editor di testi, **KSpread** il foglio di calcolo elettronico, **KPresenter** gestisce presentazioni a slide e **Kontour** ti permette di disegnare documenti grafici.

Prima di installare l'ultima release di **KOffice**, assicurati di avere una versione aggiornata di **KDE**.

Per installare **KOffice** come pacchetto, inserisci il seguente comando:

```
# pkg_add -r koffice
```

Se il pacchetto non è disponibile puoi usare la collezione dei port. Per esempio, per installare **KOffice** per **KDE3**, digita:

```
# cd /usr/ports/editors/koffice-kde3
# make install clean
```

### 6.3.2 AbiWord

**AbiWord** è un editor di testi gratuito simile in aspetto e non solo a **Microsoft Word**. È adatto per la digitazione di documenti, lettere, reports, appunti e così via. È molto veloce, contiene molte funzioni, ed è molto facile da usare.

**AbiWord** può importare ed esportare file di molti tipi, compreso alcuni formati proprietari come i `.doc` di Microsoft.

**AbiWord** è disponibile come package. Puoi installarlo digitando:

```
# pkg_add -r abiword
```

Se il pacchetto non è disponibile puoi recuperarlo dalla collezione dei port. La collezione dei port dovrebbe essere molto più aggiornata. Puoi fare come segue:

```
# cd /usr/ports/editors/abiword
# make install clean
```

### 6.3.3 GIMP

Per il disegno o il ritocco delle immagini, **GIMP** <65533> un programma di manipolazione immagini molto sofisticato. Pu<65533> essere usato come un semplice programma di disegno o come un programma di foto-ritocco professionale. Supporta un grande numero di plug-in, funzioni e un'interfaccia di scripting. **GIMP** pu<65533> leggere e scrivere una enorme quantit<65533> di formati di file. Offre supporto di interfacce per scanner o tavolette.

Puoi installare il pacchetto con il seguente comando:

```
# pkg_add -r gimp
```

Se il tuo sito FTP non ha il pacchetto, puoi usare la collezione dei port. La directory graphics (<http://www.FreeBSD.org/ports/graphics.html>) della collezione dei port contiene anche **Il Manuale di Gimp**. Di seguito riportiamo come installarli:

```
# cd /usr/ports/graphics/gimp
# make install clean
# cd /usr/ports/graphics/gimp-manual-pdf
# make install clean
```

**Nota:** La directory graphics (<http://www.FreeBSD.org/ports/graphics.html>) della collezione dei port contiene la versione di sviluppo di **GIMP** in graphics/gimp-devel. La versione in formato HTML del **Manuale di Gimp** <65533> disponibile in graphics/gimp-manual-html.

### 6.3.4 OpenOffice.org

**OpenOffice.org** unisce tutte le applicazioni necessarie in un completo pacchetto office di produttivit<65533> personale: un editor di testi, un foglio di calcolo, un software per le presentazioni e uno di disegno. La sua interfaccia utente <65533> molto simile alle altre suite di office, pu<65533> inoltre importare ed esportare file in diversi popolari formati. <65533> disponibile in un gran numero di differenti lingue — l'internazionalizzazione <65533> stata estesa alle interfacce, ai correttori ortografici, e ai dizionari.

L'editor di testi di **OpenOffice.org** usa come formato di file nativo il formato XML per incrementare la portabilit<65533> e la flessibilit<65533>. Il foglio di calcolo elettronico incorpora un linguaggio per le macro che pu<65533> essere interfacciato con un database esterno. **OpenOffice.org** <65533> stabile e gira nativamente sotto Windows, Solaris™, Linux, FreeBSD, e Mac<65533>OS<65533>X. Altre informazioni riguardo **OpenOffice.org** possono essere trovate sul sito web di OpenOffice.org (<http://www.openoffice.org/>). Per informazioni specifiche su FreeBSD, e per scaricare direttamente i package, usa il sito web del FreeBSD OpenOffice.org Porting Team (<http://porting.openoffice.org/freebsd/>).

Per installare **OpenOffice.org**, digita:

```
# pkg_add -r openoffice.org
```

**Nota:** Questo potrebbe funzionare quando hai una versione -RELEASE di FreeBSD. Altrimenti, dovresti dare un'occhiata al sito web del **OpenOffice.org** Porting Team per scaricare ed installare con `pkg_add(1)` il package appropriato. Sul sito sono disponibili sia la release corrente che la versione di sviluppo.

Una volta installato il pacchetto, devi digitare il comando seguente per avviare **OpenOffice.org**:

```
% openoffice.org
```

**Nota:** Al primo avvio ti verranno poste alcune questioni e verrà creata la cartella `.openoffice.org2` nella tua directory home.

Se il pacchetto **OpenOffice.org** non è disponibile hai ancora la possibilità di compilare il port. Come sempre, devi tenere presente che necessiterai di molto spazio nel tuo hard disk e di molto tempo per la compilazione.

```
# cd /usr/ports/editors/openoffice.org-2
# make install clean
```

**Nota:** Se vuoi compilare una versione localizzata, sostituisci la linea di comando precedente con questa:

```
# make LOCALIZED_LANG=il_tuo_linguaggio install clean
```

Sostituisci `il_tuo_linguaggio` con il codice ISO-code corretto. Una lista di codici di linguaggi supportati è disponibile nel file `files/Makefile.localized`, posto nella directory del port.

Fatto ciò, **OpenOffice.org** può essere avviato con il comando:

```
% openoffice.org
```

## 6.4 Visualizzatori di Documenti

Alcuni nuovi formati di documenti hanno recentemente guadagnato popolarità dall'avvento di UNIX; i visualizzatori standard che richiedono potrebbero non essere inclusi nel sistema base. Vedremo come installare questi visualizzatori in questa sezione.

Questa sezione riguarda le seguenti applicazioni:

Nome dell'applicazione	Livello di risorse necessarie	Installazione dai port	Maggiori dipendenze
Acrobat Reader	leggero	leggero	Supporto per la compatibilità per i binari Linux
gv	leggero	leggero	Xaw3d
Xpdf	leggero	leggero	FreeType

Nome dell'applicazione	Livello di risorse necessarie	Installazione dai port	Maggiori dipendenze
GQview	leggero	leggero	Gtk+ o GNOME

### 6.4.1 Acrobat<65533>Reader®

Molti documenti sono ora distribuiti come documenti in PDF, che significa “Portable Document Format”. Uno dei visualizzatori raccomandati per file di questo tipo <65533> **Acrobat<65533>Reader**, rilasciato da Adobe per Linux. Visto che FreeBSD pu<65533> eseguire binari per Linux, <65533> disponibile anche per FreeBSD.

Per installare **Acrobat<65533>Reader 7** dalla collezione dei port, digita:

```
# cd /usr/ports/print/acroread7
# make install clean
```

Il package non <65533> disponibile a causa di restrizioni di licenza.

### 6.4.2 gv

**gv** <65533> un visualizzatore per file PostScript e PDF. Era originariamente basato su **ghostview** ma ha un look pi<65533> gradevole grazie alle librerie **Xaw3d**. <65533> veloce e l’interfaccia <65533> pulita. **gv** ha molte funzioni, come orientamento, dimensione del foglio, scala, o antialias. Molte di queste operazioni possono essere eseguite sia dalla tastiera che dal mouse.

Per installare **gv** come pacchetto, digita:

```
# pkg_add -r gv
```

Se non puoi scaricare il pacchetto puoi utilizzare la collezione dei port:

```
# cd /usr/ports/print/gv
# make install clean
```

### 6.4.3 Xpdf

Se vuoi un piccolo visualizzatore di PDF per FreeBSD, **Xpdf** <65533> un leggero ed efficiente visualizzatore. Ha bisogno di veramente poche risorse ed <65533> molto stabile. Usa i font standard di X e non ha bisogno di **Motif** o di altri toolkit di X.

Per installare il pacchetto **Xpdf** usa questo comando:

```
# pkg_add -r xpdf
```

Se il pacchetto non <65533> disponibile o preferisci usare la collezione dei port digita:

```
# cd /usr/ports/graphics/xpdf
# make install clean
```

Una volta completata l’installazione, puoi avviare **Xpdf** e puoi usare il tasto destro del mouse per visualizzare il men<65533>.

### 6.4.4 GQview

**GQview** <65533> un manager di immagini. Puoi visualizzare un file con un solo click, avviare un editor esterno, visualizzare l'anteprima e molto altro. Consente inoltre di visualizzare l'anteprima delle immagini come diapositive ed alcune basilari operazioni sui file. Puoi gestire le tue collezioni di immagini e trovare facilmente i duplicati.

**GQview** pu<65533> lavorare in modalit<65533> full-screen e ha il supporto internazionale.

Se vuoi installare il pacchetto **GQview**, digita:

```
# pkg_add -r gqview
```

Se il pacchetto non <65533> disponibile o preferisci usare la collezione di port digita:

```
# cd /usr/ports/graphics/gqview
# make install clean
```

## 6.5 Bilancio

Se per qualsiasi ragione vorresti gestire il tuo bilancio personale sul tuo desktop FreeBSD, ci sono alcune applicazioni potenti e facili da usare pronti per essere installate. Alcuni di questi sono compatibili con i formati di file pi<65533> utilizzati, come ad esempio i formati usati da **Quicken®** o **Excel** per i documenti.

Questa sezione copre questi programmi:

Nome dell'applicazione	Livello di risorse necessarie	Installazione dai port	Maggiori dipendenze
<b>GnuCash</b>	leggero	pesante	<b>GNOME</b>
<b>Gnumeric</b>	leggero	pesante	<b>GNOME</b>
<b>Abacus</b>	leggero	leggero	<b>Tcl/Tk</b>
<b>KMyMoney</b>	leggero	pesante	<b>KDE</b>

### 6.5.1 GnuCash

**GnuCash** <65533> parte del progetto di **GNOME** per mettere a disposizione degli utenti finali applicazioni facili da usare e potenti. Con **GnuCash**, puoi tenere tracce delle tue spese e dei tuoi guadagni, del conto bancario, o delle tue attivit<65533>. Dispone di una interfaccia intuitiva pur rimanendo molto professionale.

**GnuCash** dispone di un ottimo registro, un sistema di account gerarchico, molte combinazioni di scelta rapida e tecniche di auto completamento. Pu<65533> dividere una transazione singola in molte parti pi<65533> dettagliate.

**GnuCash** pu<65533> importare e unire i file QIF di **Quicken**. Gestisce inoltre diversi formati esteri di valuta e data.

Per installare **GnuCash** nel tuo sistema, digita:

```
# pkg_add -r gnuccash
```

Se il pacchetto non <65533> disponibile, puoi usare la collezione dei port:

```
# cd /usr/ports/finance/gnuccash
# make install clean
```

### 6.5.2 Gnumeric

**Gnumeric** <65533> un programma per foglio di calcolo elettronico, fa parte dell'ambiente desktop **GNOME**. Dispone di molti automatismi utili, "auto completamento" in base al formato della cella con un sistema di formattazione automatica per molte operazioni. Pu<65533> importare i files in un gran numero di formati popolari come quelli di **Excel**, **Lotus 1-2-3**, o **Quattro Pro**. **Gnumeric** supporta l'utilizzo di grafici attraverso il programma di grafica *math/guppi*. Ha un gran numero di funzioni e permette l'utilizzo di celle formattate come ad esempio nel formato data, valuta, numero, ora, e molti altri.

Per installare **Gnumeric** come un pacchetto, digita:

```
# pkg_add -r gnumeric
```

Se il pacchetto non risulta disponibile puoi usare la collezione dei port con:

```
# cd /usr/ports/math/gnumeric
# make install clean
```

### 6.5.3 Abacus

**Abacus** <65533> un programma per foglio di calcolo leggero e facile da usare. Include molte funzioni utili in molti campi diversi come ad esempio in statistica, finanza, e matematica. Pu<65533> importare ed esportare i file in formato **Excel**. **Abacus** pu<65533> esportare anche in formato PostScript.

Per installare **Abacus** come pacchetto digitare:

```
# pkg_add -r abacus
```

Se il pacchetto non <65533> disponibile puoi utilizzare la collezione dei port digitando:

```
# cd /usr/ports/deskutils/abacus
# make install clean
```

### 6.5.4 KMyMoney

**KMyMoney** <65533> un gestore delle finanze personali sviluppato per **KDE**. **KMyMoney** intende fornire ed incorporare tutte quelle funzionalit<65533> importanti che si possono trovare nelle applicazioni commerciali di gestione delle finanze personali. Inoltre tra le sue caratteristiche pone in risalto la facilit<65533> di utilizzo e la caratteristica contabilit<65533> di credito e debito. **KMyMoney** importa file dello standard Quicken Interchange Format (QIF), traccia investimenti, gestisce valute multiple, e fornisce molti report. Tramite un plugin separato <65533> anche possibile importare formati OFX.

Per installare **KMyMoney** come un pacchetto:

```
# pkg_add -r kmymoney2
```

Se il pacchetto non <65533> disponibile, puoi usare la collezione dei port:

```
# cd /usr/ports/finance/kmymoney2
# make install clean
```

## 6.6 Sommario

Anche se FreeBSD <65533> molto popolare tra gli ISP per le sue performance e la sua stabilit<65533>, <65533> completamente pronto ad essere usato come desktop per l'utilizzo quotidiano. Con diverse migliaia di applicazioni disponibili sotto forma di pacchetti (<http://www.FreeBSD.org/where.html>) o port (<http://www.FreeBSD.org/ports/index.html>), puoi avere un desktop perfetto che soddisfi tutte le tue necessit<65533>.

Qui di seguito un piccolo riassunto delle applicazioni trattate in questo capitolo:

Nome dell'applicazione	Nome del pacchetto	Nome del port
<b>Mozilla</b>	mozilla	www/mozilla
<b>Opera</b>	opera	www/opera
<b>Firefox</b>	firefox	www/firefox
<b>KOffice</b>	koffice-kde3	editors/koffice-kde3
<b>AbiWord</b>	abiword	editors/abiword
<b>The GIMP</b>	gimp	graphics/gimp
<b>OpenOffice.org</b>	openoffice	editors/openoffice-1.1
<b>Acrobat&lt;65533&gt;Reader</b>	acroread	print/acroread7
<b>gv</b>	gv	print/gv
<b>Xpdf</b>	xpdf	graphics/xpdf
<b>GQview</b>	gqview	graphics/gqview
<b>GnuCash</b>	gnucash	finance/gnucash
<b>Gnumeric</b>	gnumeric	math/gnumeric
<b>Abacus</b>	abacus	deskutils/abacus

# Capitolo 7 Multimedia

*Scritto da Ross Lippert.*

## 7.1 Sinossi

FreeBSD supporta una grande varietà di schede audio, permettendoti di apprezzare un output di alta fedeltà dal tuo computer. Questo include l'abilità di registrare e riprodurre suoni nei formati MPEG Audio Layer 3 (MP3), WAV, ed Ogg Vorbis così come in molti altri formati. La FreeBSD Ports Collection contiene inoltre applicazioni che ti permettono di modificare l'audio registrato, aggiungere effetti sonori, e controllare i dispositivi MIDI collegati.

Con un po' di sperimentazione, FreeBSD può supportare la riproduzione di file video e DVD. Il numero di applicazioni per codificare, convertire, e riprodurre i vari formati video è limitato dal numero delle applicazioni audio. Per esempio nel momento in cui sto scrivendo, non esiste nella FreeBSD Ports Collection una buona applicazione per ricodificare che potrebbe essere usata per la conversione tra diversi formati, come c'è con `audio/sox`. Tuttavia, il panorama software in quest'area sta rapidamente cambiando.

Questo capitolo descriverà i passi necessari per configurare la tua scheda audio. La configurazione e l'installazione di X11 (Capitolo 5) si sono già prese cura dei problemi hardware della tua scheda video, sebbene ci possano essere delle ottimizzazioni da applicare per una migliore riproduzione.

Dopo aver letto questo capitolo, saprai:

- Come configurare il sistema in modo che la scheda audio venga riconosciuta.
- Metodi per verificare che la tua scheda funzioni.
- Come risolvere i problemi di configurazione audio.
- Come riprodurre e codificare file MP3.
- Come sono supportate le applicazioni video dal server X.
- Alcuni port per riprodurre/codificare filmati che danno buoni risultati.
- Come riprodurre i DVD e i file `.mpg` e `.avi`.
- Come estrarre i contenuti da CD e DVD su file.
- Come configurare una scheda TV.
- Come configurare uno scanner di immagini.

Prima di leggere questo capitolo, dovresti:

- Sapere come configurare e installare un nuovo kernel (Capitolo 8).

**Avvertimento:** Provare a montare CD audio con il comando `mount(8)` produrrà un errore, come minimo, o un *kernel panic*, alla peggio. Questi formati hanno codifiche particolari che differiscono dal comune file system ISO.

## 7.2 Configurazione della Scheda Audio

*Contributo di Moses Moore. Arricchito per FreeBSD<65533>5.X da Marc Forvieille.*

### 7.2.1 Configurare il Sistema

Prima di iniziare, dovresti conoscere il modello della scheda che possiedi, il chip che utilizza, e se <65533> una scheda PCI o ISA. FreeBSD supporta diverse schede PCI e ISA. Verifica la lista dei dispositivi audio supportati nell'Hardware Notes (<http://www.FreeBSD.org/releases/9.1R/hardware.html>) per vedere se la tua scheda <65533> supportata. Inoltre tale documento ti indicherà <65533> quale driver supporta la tua scheda.

Per usare il tuo dispositivo audio, dovrai caricare i driver corretti. Il caricamento del driver del dispositivo pu<65533> essere fatto in due modi. Il metodo pi<65533> semplice consiste semplicemente nel caricare un modulo nel kernel per la tua scheda audio con `kldload(8)` che pu<65533> essere fatto sia da linea di comando:

```
# kldload snd_emu10k1
```

sia aggiungendo la riga appropriata al file `/boot/defaults/loader.conf` come questa:

```
snd_emu10k1_load="YES"
```

Questi esempi sono per la scheda audio Creative SoundBlaster® Live!. Altri moduli sonori disponibili sono elencati in `/boot/loader.conf`. Se hai dei dubbi su quale driver usare, potresti provare a caricare il modulo `snd_driver`:

```
# kldload snd_driver
```

Questo <65533> un metadriver che carica i driver dei dispositivi audio pi<65533> comuni in un solo colpo. Ci<65533> permette di trovare velocemente il driver corretto. <65533> anche possibile caricare tutti i driver audio attraverso il file `/boot/loader.conf`.

Se desideri scoprire il driver selezionato per la tua scheda audio dopo aver caricato il metadriver `snd_driver`, puoi verificare il file `/dev/sndstat` con il comando `cat /dev/sndstat`.

Un altro metodo <65533> quello di compilare staticamente il supporto per la tua scheda audio nel kernel. La sezione seguente fornisce le informazioni di cui hai bisogno per aggiungere il supporto al tuo hardware in questo metodo. Per informazioni aggiuntive su come ricompilare il kernel, guarda il Capitolo 8.

#### 7.2.1.1 Configurare un Kernel Custom con il Supporto Audio

La prima cosa da fare <65533> aggiungere al kernel il driver di framework audio `sound(4)`; per fare ci<65533> devi aggiungere la seguente riga al tuo file di configurazione del kernel:

```
device sound
```

Poi, devi aggiungere il supporto per la tua scheda audio. Di conseguenza, devi conoscere quale driver supporta la scheda. Controlla la lista dei dispositivi audio supportati nell'Hardware Notes (<http://www.FreeBSD.org/releases/9.1R/hardware.html>), per determinare il driver corretto per la tua scheda sonora. Per esempio, la scheda SoundBlaster Live! della Creative <65533> supportata dal driver `snd_emu10k1(4)`. Per aggiungere il supporto per questa scheda, usiamo la seguente riga:

```
device snd_emu10k1
```

Per conoscere la corretta sintassi da usare assicurati di leggere la pagina man del driver. La sintassi corretta per la configurazione del kernel di ogni driver audio supportato pu<65533> essere trovata nel file `/usr/src/sys/conf/NOTES`.

Schede ISA non-PnP possono obbligarti a fornire al kernel informazioni su alcuni settaggi della scheda audio (IRQ, porta di I/O, etc), tipico di tutte le schede ISA non-PnP. Questo pu<65533> essere realizzato attraverso il file `/boot/device.hints`. All'avvio del sistema, il loader(8) legger<65533> questo file e passer<65533> i settaggi al kernel. Per esempio, una vecchia scheda audio SoundBlaster 16 ISA non-PnP della Creative user<65533> il driver `snd_sbc(4)` in congiunzione con `snd_sb16`. Per questa scheda le seguenti linee devono essere aggiunte al file di configurazione del kernel:

```
device snd_sbc
device snd_sb16
```

e queste nel `/boot/device.hints`:

```
hint.sbc.0.at="isa"
hint.sbc.0.port="0x220"
hint.sbc.0.irq="5"
hint.sbc.0.drq="1"
hint.sbc.0.flags="0x15"
```

In questo caso, la scheda usa la porta di I/O `0x220` e l'IRQ `5`.

La sintassi usata nel file `/boot/device.hints` <65533> spiegata nella pagina man di `sound(4)` e nella pagina man del driver in questione.

Il settaggi qui sopra sono quelli di default. In alcuni casi, potresti avere la necesit<65533> di modificare l'IRQ o altri parametri per far funzionare la tua scheda audio. Guarda la pagina man di `snd_sbc(4)` per maggiori dettagli su questo driver.

## 7.2.2 Collaudo della Scheda Audio

Dopo aver riavviato con il nuovo kernel, o dopo aver caricato il modulo richiesto, la scheda audio dovrebbe apparire nel tuo buffer dei messaggi (`dmesg(8)`) in modo simile a quanto segue:

```
pcm0: <Intel ICH3 (82801CA)> port 0xdc80-0xdcbf,0xd800-0xd8ff irq 5 at device 31.5 on pci0
pcm0: [GIANT-LOCKED]
pcm0: <Cirrus Logic CS4205 AC97 Codec>
```

Lo stato della scheda audio pu<65533> essere verificato leggendo il file `/dev/sndstat`:

```
# cat /dev/sndstat
FreeBSD Audio Driver (newpcm)
Installed devices:
pcm0: <Intel ICH3 (82801CA)> at io 0xd800, 0xdc80 irq 5 bufsz 16384
kld snd_ich (1p/2r/0v channels duplex default)
```

L'output del tuo sistema potrebbe essere diverso. Se nessun dispositivo `pcm` viene visualizzato, rivedi ci<65533> che <65533> stato fatto di recente. Ricontrolla ancora una volta il tuo file di configurazione del kernel e assicurati di aver scelto il driver corretto. Alcuni problemi comuni sono elencati nella Sezione 7.2.2.1.

Se tutto va bene, ora dovresti avere una scheda audio funzionante. Se i pin di audio-out del tuo drive CD-ROM o DVD-ROM sono collegati correttamente alla scheda audio, puoi inserire un CD nel drive e riprodurlo con `cdcontrol(1)`:

```
% cdcontrol -f /dev/acd0 play 1
```

Varie applicazioni, come `audio/workman` possono offrire una migliore interfaccia. Potresti voler installare una applicazione come `audio/mpg123` per ascoltare i file audio MP3.

Un altro modo veloce per controllare se la scheda trasmette dati al nodo `/dev/dsp <65533>` questo:

```
% cat filename > /dev/dsp
```

dove `filename` pu<65533> essere qualsiasi file. Questo comando dovrebbe produrre del rumore, confermando che la scheda sonora sta lavorando.

I livelli del mixer della scheda possono essere modificati attraverso il comando `mixer(8)`. Maggiori dettagli possono essere trovati nella pagina `man mixer(8)`.

### 7.2.2.1 Problemi Comuni

Errore	Soluzione
<code>sb_dspwr(XX) timed out</code>	Non <65533> stata impostata correttamente la porta di I/O.
<code>bad irq XX</code>	<65533> stato configurato erroneamente l'IRQ. Assicurati che l'IRQ impostato e quello della scheda siano gli stessi.
<code>xxx: gus pcm not attached, out of memory</code>	Non c'<65533> abbastanza memoria disponibile per usare il dispositivo.
<code>xxx: can't open /dev/dsp!</code>	Controlla con <code>fstat   grep dsp</code> se un'altra applicazione sta usando il dispositivo. <b>Esound</b> e il supporto audio di <b>KDE</b> sono famosi per creare problemi.

## 7.2.3 Utilizzo di Sorgenti Audio Multiple

*Contributo di Munish Chopra.*

<65533> spesso desiderabile avere pi<65533> sorgenti di audio che siano in grado di suonare contemporaneamente, per esempio quando **esound** o **artsd** non supportano la condivisione del dispositivo audio con una certa applicazione.

FreeBSD ti permette di fare questo attraverso i *Virtual Sound Channels*, che possono essere abilitati con `sysctl(8)`. I canali virtuali permettono di multiplexare i canali di riproduzione della tua scheda audio mixando l'audio nel kernel.

Per impostare il numero dei canali virtuali, ci sono due variabili `sysctl` che, se sei l'utente `root`, possono essere impostate con<65533>:

```
# sysctl hw.snd.pcm0.vchans=4
# sysctl hw.snd.maxautovchans=4
```

L'esempio qui sopra alloca quattro canali virtuali, che <65533> un numero adatto all'uso di ogni giorno.

`hw.snd.pcm0.vchans <65533>` il numero dei canali virtuali che ha `pcm0`, ed <65533> configurabile una volta che il dispositivo <65533> collegato. `hw.snd.maxautovchans <65533>` il numero dei canali virtuali che vengono dati a un nuovo dispositivo audio quando viene collegato tramite `kldload(8)`. Visto che il modulo `pcm` pu<65533> essere caricato indipendentemente dai driver dell'hardware, `hw.snd.maxautovchans pu<65533>` contenere tanti canali virtuali quanti ne verranno allocati successivamente ad ogni dispositivo collegato.

**Nota:** Non puoi cambiare il numero di canali virtuali per un dispositivo mentre questo <65533> in uso. Chiudi tutti i programmi che stanno usando quel dispositivo, come player di musica o demoni del suono.

Se non stai usando `devfs(5)`, dovrai indirizzare la tua applicazione su `/dev/dsp0.x`, dove `x` va da 0 a 3 se

`hw.snd.pcm.0.vchans <65533>` impostato a 4 come nel precedente esempio. Su un sistema che usa `devfs(5)`, questo verr<65533> fatto automaticamente in modo trasparente per un programma che richiede `/dev/dsp0`.

## 7.2.4 Settare i Valori di Default per i Canali del Mixer

*Contributo di Josef El-Rayes.*

I valori di default per i diversi canali del mixer sono rigidamente codificati nel codice sorgente del driver `pcm(4)`. Ci sono svariate applicazioni e demoni che ti permettono di settare i valori del mixer memorizzandoli per le successive invocazioni, ma questa non <65533> una soluzione pulita. <65533> possibile settare valori di default del mixer a livello del driver — questo <65533> realizzabile definendo i valori desiderati nel file `/boot/device.hints`, per esempio:

```
hint.pcm.0.vol="50"
```

Questo imposter<65533> il canale volume a un valore di default di 50 non appena il modulo `pcm(4)` sar<65533> caricato.

## 7.3 Audio MP3

*Contributo di Chern Lee.*

Il formato MP3 (Audio MPEG Livello 3) raggiunge una qualit<65533> audio vicina a quella dei CD, non lasciandoti motivi per non utilizzarlo sulla tua workstation FreeBSD.

### 7.3.1 Lettori MP3

Da tempo, il pi<65533> famoso lettore MP3 per X11 <65533> **XMMS** (X Multimedia System). Le skin per **Winamp** possono essere usate con **XMMS** visto che la GUI <65533> praticamente identica a quella di **Winamp** della Nullsoft. **XMMS** ha inoltre supporto nativo ai plug-in.

**XMMS** pu<65533> essere installato dal port o dal package `multimedia/xmms`.

L'interfaccia di **XMMS** <65533> intuitiva, comprende una lista di brani da eseguire, un equalizzatore grafico, ed altro. Coloro che sono familiari con **Winamp** troveranno **XMMS** semplice da usare.

Il port `audio/mpg123` <65533> un lettore MP3 alternativo, da riga di comando.

**mpg123** pu<65533> essere eseguito specificando il dispositivo audio e il nome del file MP3 sulla riga di comando, come mostrato qui sotto:

```
# mpg123 -a /dev/dsp1.0 Foobar-GreatestHits.mp3
High Performance MPEG 1.0/2.0/2.5 Audio Player for Layer 1, 2 and 3.
Version 0.59r (1999/Jun/15). Written and copyrights by Michael Hipp.
Uses code from various people. See 'README' for more!
THIS SOFTWARE COMES WITH ABSOLUTELY NO WARRANTY! USE AT YOUR OWN RISK!
```

```
Playing MPEG stream from Foobar-GreatestHits.mp3 ...
MPEG 1.0 layer III, 128 kbit/s, 44100 Hz joint-stereo
```

/dev/dsp1.0 deve essere sostituito con il dispositivo dsp presente sul tuo sistema.

### 7.3.2 Estrazione delle Tracce Audio dei CD

Prima di codificare un CD o una traccia di CD in MP3, i dati audio sul CD devono essere estratti sul disco fisso. Questo avviene copiando direttamente i dati CDDA (CD Digital Audio) in file WAV.

Il tool **cdda2wav**, che fa parte della suite **sysutils/cdrtools**, viene usato per estrarre le informazioni audio dai CD e i dati associati.

Mentre il CD audio <65533> nel lettore, pu<65533> essere eseguito il seguente comando (come **root**) per estrarre un intero CD in singoli (per traccia) file WAV:

```
# cdda2wav -D 0,1,0 -B
```

**cdda2wav** supporta anche i lettori CDROM ATAPI (IDE). Per estrarre da un lettore IDE, specifica il nome del dispositivo al posto nel numero dell'unit<65533> SCSI. Ad esempio, per estrarre la traccia 7 dal lettore IDE:

```
# cdda2wav -D /dev/acd0 -t 7
```

Il **-D 0,1,0** indica il dispositivo SCSI 0,1,0, che corrisponde all'output di **cdrecord -scanbus**.

Per estrarre tracce singole, usa l'opzione **-t** come mostrato:

```
# cdda2wav -D 0,1,0 -t 7
```

Questo esempio estrae la settima traccia del CD audio. Per estrarre una serie di tracce, per esempio dalla traccia uno alla sette, specifica un intervallo:

```
# cdda2wav -D 0,1,0 -t 1+7
```

L'utilità **dd(1)** pu<65533> anche essere usata per estrarre le tracce audio dai drive ATAPI, leggi Sezione 18.5.3 per maggiori informazioni su questa possibilit<65533>.

### 7.3.3 Codifica in MP3

Al giorno d'oggi, il programma di codifica in mp3 da scegliere è **lame**. **Lame** può essere trovato in `audio/lame` nell'albero dei port.

Usando i file WAV estratti, il seguente comando convertirà `audio01.wav` in `audio01.mp3`:

```
# lame -h -b 128 \
--tt "Titolo" \
--ta "Artista" \
--tl "Album" \
--ty "2002" \
--tc "Estratto e codificato da Blah" \
--tg "Genere" \
audio01.wav audio01.mp3
```

128 kbps sembra essere il bitrate standard in uso per gli MP3. Molti preferiscono la qualità maggiore dei 160, o 192. Più alto il bitrate, più spazio consumerà l'MP3 risultante--ma la qualità sarà maggiore. L'opzione `-h` attiva il modo "qualità migliore ma un po' più lento". Le opzioni che iniziano con `--t` indicano i tag ID3, che solitamente contengono le informazioni sulla canzone, da inserire all'interno del file MP3. Ulteriori opzioni di codifica possono essere trovate consultando la pagina man di lame.

### 7.3.4 Decodifica da MP3

Per masterizzare un CD audio partendo dagli MP3, questi ultimi devono essere convertiti in un formato WAV non compresso. Sia **XMMS** che **mpg123** supportano l'output di un MP3 in un formato non compresso.

Scrittura su Disco con **XMMS**:

1. Avvia **XMMS**.
2. Clicca con il tasto destro sulla finestra per far comparire il menu di **XMMS**.
3. Seleziona **Preference** sotto **Options**.
4. Cambia l'Output Plugin in "Disk Writer Plugin".
5. Premi **Configure**.
6. Inserisci (o scegli **browse**) la directory in cui salvare i file decompressi.
7. Carica il file MP3 in **XMMS** come al solito, con il volume al 100% e le impostazioni dell'equalizzatore disattivate.
8. Premi **Play** — **XMMS** apparirà come se stesse riproducendo l'MP3, ma non si sentirà nessuna musica. Sta riproducendo la musica su un file.
9. Assicurati di reimpostare l'Output Plugin di default come prima per ascoltare nuovamente gli MP3.

Scrittura su stdout con **mpg123**:

1. Esegui `mpg123 -s audio01.mp3 > audio01.pcm`

**XMMS** scrive un file nel formato WAV, mentre **mpg123** converte l'MP3 direttamente in dati audio PCM. Entrambi questi formati possono essere usati con **cdrecord** per creare CD audio. Devi utilizzare PCM con `burncd(8)`. Se usi file WAV, noterai un breve ticchettio all'inizio di ogni traccia, questo suono <65533> l'intestazione del file WAV. Puoi semplicemente rimuovere l'intestazione del file WAV con l'utility **SoX** (puoi <65533> essere installata dal port o dal package `audio/sox`):

```
% sox -t wav -r 44100 -s -w -c 2 track.wav track.raw
```

Leggi Sezione 18.5 per ulteriori informazioni su come usare un masterizzatore con FreeBSD.

## 7.4 Riproduzione Video

*Contributo di Ross Lippert.*

La riproduzione video <65533> un'area applicativa molto recente e in rapido sviluppo. Sii paziente. Non tutto funzioner<65533> cos<65533> facilmente come <65533> stato per l'audio.

Prima di iniziare, dovresti conoscere il modello della scheda video che possiedi e il chip che usa. Sebbene **Xorg** e **XFree86** supportino una vasta variet<65533> di schede video, poche offrono buone prestazioni in riproduzione. Per ottenere una lista di estensioni supportate dall'X server con la tua scheda usa il comando `xdpyinfo(1)` mentre X11 sta girando.

<65533> una buona idea avere un piccolo file MPEG che possa essere trattato come un file di test per la valutazione di vari riproduttori e opzioni. Visto che alcuni riproduttori di DVD cercheranno di default i DVD in `/dev/dvd`, o hanno questo nome di dispositivo codificato permanentemente al loro interno, potresti trovare utile creare dei link simbolici al dispositivo corretto:

```
# ln -sf /dev/acd0 /dev/dvd
# ln -sf /dev/acd0 /dev/rdvd
```

Nota che, data la natura del `devfs(5)`, i collegamenti creati a mano come questi non rimarranno se riavvii il sistema. Per creare i collegamenti simbolici automaticamente quando avvii il sistema, aggiungi le seguenti righe in `/etc/devfs.conf`:

```
# ln -sf /dev/acd0c /dev/dvd
# ln -sf /dev/acd0c /dev/rdvd
```

In aggiunta, la decrittazione dei DVD, che richiede l'invocazione di speciali funzioni dei DVD-ROM, richiede il permesso in scrittura sui dispositivi DVD.

Per migliorare l'interfaccia della memoria condivisa di X11, <65533> consigliabile incrementare i valori di alcune variabili `sysctl(8)`:

```
kern.ipc.shmmax=67108864
kern.ipc.shmall=32768
```

### 7.4.1 Determinazione delle Capacit<65533> Video

Ci sono molti modi possibili per visualizzare immagini e filmati con X11. Quello che funzioner<65533> meglio in pratica dipende in gran parte dal tuo hardware. Ogni metodo descritto qui sotto avr<65533> una qualit<65533>

variabile su hardware differente. In secondo luogo, il rendering video in X11 <65533> un argomento che sta ricevendo un sacco di attenzione ultimamente, e con ogni nuova versione di **Xorg**, o di **XFree86** ci possono essere notevoli miglioramenti.

Una lista di interfacce video comuni:

1. X11: normale output di X11 che usa la memoria condivisa.
2. XVideo: un'estensione all'interfaccia X11 che supporta grafica e filmati in ogni oggetto X11 disegnabile.
3. SDL: Simple Directmedia Layer.
4. DGA: Direct Graphics Access.
5. SVGAlib: interfaccia di basso livello per la grafica da console.

#### 7.4.1.1 XVideo

**Xorg** e **XFree86 4.X** hanno un'estensione chiamata *XVideo* (aka Xvideo, aka Xv, aka xv) che permette di visualizzare grafica e filmati direttamente negli oggetti disegnabili attraverso una speciale accelerazione. Questa estensione fornisce una riproduzione di ottima qualit<65533> anche su macchine poco potenti.

Per controllare se l'estensione sta girando, usa `xvinfo`:

```
% xvinfo
```

XVideo <65533> supportato dalla tua scheda se il risultato <65533> simile a:

```
X-Video Extension version 2.2
screen #0
  Adaptor #0: "Savage Streams Engine"
    number of ports: 1
    port base: 43
    operations supported: PutImage
    supported visuals:
      depth 16, visualID 0x22
      depth 16, visualID 0x23
    number of attributes: 5
      "XV_COLORKEY" (range 0 to 16777215)
        client settable attribute
        client gettable attribute (current value is 2110)
      "XV_BRIGHTNESS" (range -128 to 127)
        client settable attribute
        client gettable attribute (current value is 0)
      "XV_CONTRAST" (range 0 to 255)
        client settable attribute
        client gettable attribute (current value is 128)
      "XV_SATURATION" (range 0 to 255)
        client settable attribute
        client gettable attribute (current value is 128)
      "XV_HUE" (range -180 to 180)
        client settable attribute
        client gettable attribute (current value is 0)
    maximum XvImage size: 1024 x 1024
    Number of image formats: 7
```

```

id: 0x32595559 (YUY2)
  guid: 59555932-0000-0010-8000-00aa00389b71
  bits per pixel: 16
  number of planes: 1
  type: YUV (packed)
id: 0x32315659 (YV12)
  guid: 59563132-0000-0010-8000-00aa00389b71
  bits per pixel: 12
  number of planes: 3
  type: YUV (planar)
id: 0x30323449 (I420)
  guid: 49343230-0000-0010-8000-00aa00389b71
  bits per pixel: 12
  number of planes: 3
  type: YUV (planar)
id: 0x36315652 (RV16)
  guid: 52563135-0000-0000-0000-000000000000
  bits per pixel: 16
  number of planes: 1
  type: RGB (packed)
  depth: 0
  red, green, blue masks: 0x1f, 0x3e0, 0x7c00
id: 0x35315652 (RV15)
  guid: 52563136-0000-0000-0000-000000000000
  bits per pixel: 16
  number of planes: 1
  type: RGB (packed)
  depth: 0
  red, green, blue masks: 0x1f, 0x7e0, 0xf800
id: 0x31313259 (Y211)
  guid: 59323131-0000-0010-8000-00aa00389b71
  bits per pixel: 6
  number of planes: 3
  type: YUV (packed)
id: 0x0
  guid: 00000000-0000-0000-0000-000000000000
  bits per pixel: 0
  number of planes: 0
  type: RGB (packed)
  depth: 1
  red, green, blue masks: 0x0, 0x0, 0x0

```

Inoltre tieni presente che i formati elencati (YUY2, YUV12, ecc) non sono presenti in tutte le implementazioni di XVideo e la loro assenza pu<65533> ostacolare alcuni programmi.

Se il risultato <65533>:

```

X-Video Extension version 2.2
screen #0
no adaptors present

```

Allora XVideo probabilmente non <65533> supportato per la tua scheda.

Se XVideo non è supportato per la tua scheda, questo vuol dire solamente che sarà più difficile soddisfare le richieste computazionali per il rendering video. A seconda della tua scheda video e del tuo processore, comunque, potresti essere ancora in grado di avere un'esperienza soddisfacente. Dovrai probabilmente dare un occhio ai modi per migliorare le prestazioni nella lettura avanzata Sezione 7.4.3.

#### 7.4.1.2 Simple Directmedia Layer

Il Simple Directmedia Layer, SDL, vuole essere un'interfaccia di portabilità tra Microsoft Windows, BeOS, e UNIX, che possa permettere di sviluppare applicazioni multi-piattaforma che facciano buon uso di suoni e grafica. L'interfaccia SDL fornisce una astrazione di basso livello all'hardware che a volte essere più efficiente dell'interfaccia X11.

L'SDL può essere trovata in `devel/sdl12`.

#### 7.4.1.3 Direct Graphics Access

Direct Graphics Access è un'estensione di X11 che permette a un programma di evitare il server X ed alterare direttamente il buffer video. Siccome si basa su una mappatura di memoria a basso livello per effettuare questa condivisione, i programmi che la usano devono essere avviati da `root`.

L'estensione DGA può essere testata con `dga(1)`. Quando `dga` è in esecuzione, cambia i colori del display ogni volta che viene premuto un tasto. Per uscire, premi `q`.

### 7.4.2 Port e Package che Riguardano il Video

In questa sezione si discuterà del software disponibile nella FreeBSD Port Collection che possono essere usati per la riproduzione video. La sezione software sulla riproduzione video è in continuo sviluppo, per cui le caratteristiche delle varie applicazioni sono destinate a differire dalla descrizione che segue.

In primo luogo, è importante sapere che molte delle applicazioni video che girano su FreeBSD sono stati sviluppate come applicazioni Linux. Molte di queste applicazioni sono ancora in fase beta. Alcuni dei problemi che puoi incontrare con i package video su FreeBSD comprendono:

1. Un'applicazione non riesce a riprodurre un file generato da un'altra applicazione.
2. Un'applicazione non riesce a riprodurre un file che lei stessa ha prodotto.
3. Lo stesso applicativo posto su due computer diversi, compilato su ognuno dei due computer, riproduce lo stesso file in modo diverso.
4. Da un filtro apparentemente banale quale il ridimensionamento di un'immagine si ottenga un pessimo risultato derivato da una routine di ridimensionamento bacata.
5. Un'applicazione che genera frequentemente file "core".
6. La documentazione non viene installata con il port e può essere trovata sul web o nella directory `work` del port.

Molte di queste applicazioni possono anche esibire "Linuxismi". Ovvero, ci possono essere problemi risultanti dal modo in cui le librerie standard sono state implementate nelle distribuzioni Linux, o alcune modifiche al kernel di

Linux che sono state apportate dagli autori delle applicazioni. Questi problemi possono non essere stati notati e aggirati dal maintainer del port, e possono portare comunque a problemi come questi:

1. L'uso di `/proc/cpuinfo` per riconoscere le caratteristiche del processore.
2. Un uso errato dei thread che può portare un programma a bloccare la propria esecuzione piuttosto che terminare correttamente.
3. Software non ancora presente nella collezione dei port di FreeBSD che è comunemente usato unitamente all'applicazione.

A questo punto, gli sviluppatori di queste applicazioni sono stati collaborativi con i maintainer dei port al fine di minimizzare la ricerca di soluzioni necessarie al processo di porting.

### 7.4.2.1 MPlayer

**MPlayer** è stata sviluppata di recente ed è un player in rapida evoluzione. Gli obiettivi degli sviluppatori di **MPlayer** sono la velocità e la flessibilità su Linux e le altre famiglie di UNIX. Il progetto è partito non appena il fondatore del gruppo si stancò delle prestazioni degli altri riproduttori. Chi dice che l'interfaccia grafica sia stata sacrificata per un design essenziale. Tuttavia, una volta che si sono imparate perfettamente le opzioni da riga di comando e le scorciatoie, funziona decisamente bene.

#### 7.4.2.1.1 Compilazione di MPlayer

**MPlayer** è reperibile sotto `multimedia/mplayer`. **MPlayer** effettua una serie di controlli sull'hardware durante il processo di compilazione, che ha come risultato un binario che non può essere considerato portabile da una piattaforma ad un'altra. Questo è il motivo per cui risulta importante compilarlo usando il port piuttosto che il pacchetto contenente il binario. Inoltre, ulteriori opzioni possono essere specificate nella riga di comando di `make`, come descritto nel `Makefile` e all'inizio della compilazione.

```
# cd /usr/ports/multimedia/mplayer
# make
N - O - T - E
Take a careful look into the Makefile in order
to learn how to tune mplayer towards you personal preferences!
for example,
make WITH_GTK1
builds MPlayer with GTK1-GUI support.
if you want to use the GUI, you can either install
/usr/ports/multimedia/mplayer-skins
or download official skin collections from
http://www.mplayerhq.hu/homepage/dload.html
```

Le opzioni di default del port dovrebbero essere sufficienti per la maggior parte degli utenti. Tuttavia, se hai bisogno del codec XviD, devi specificare l'opzione `WITH_XVID` nella riga di comando. Inoltre puoi definire il dispositivo DVD di default con l'opzione `WITH_DVD_DEVICE`, altrimenti sarà utilizzato di default `/dev/acd0`.

Al momento, il port **MPlayer** crea la sua documentazione in HTML e due eseguibili `mplayer`, e `mencoder`, che è uno strumento per la ri-codifica video.

La documentazione HTML di **MPlayer** è molto istruttiva. Qualora il lettore trovasse le informazioni sull'hardware e le interfacce video in questo capitolo scarse, la documentazione di **MPlayer** risulta essere un ottimo

supplemento. Se si stanno cercando informazioni riguardo il supporto video sotto UNIX, sarebbe utile trovare il tempo di leggere in modo preciso la documentazione di **MPlayer**.

#### 7.4.2.1.2 Utilizzo di MPlayer

Ogni utente che voglia usare **MPlayer** deve creare la directory `.mplayer` sotto la propria home. Per creare questa directory necessaria, puoi digitare il seguente comando:

```
% cd /usr/ports/multimedia/mplayer
% make install-user
```

Le opzioni del comando `mplayer` sono elencate nella pagina del manuale. Per qualunque altro dettaglio consulta la documentazione HTML. In questa sezione, descriveremo solamente alcuni degli usi più comuni.

Per riprodurre un file, ad esempio `testfile.avi`, usando una delle varie interfacce video usa l'opzione `-vo`:

```
% mplayer -vo xv testfile.avi

% mplayer -vo sdl testfile.avi

% mplayer -vo x11 testfile.avi

# mplayer -vo dga testfile.avi

# mplayer -vo 'sdl:dga' testfile.avi
```

<65533> utile provare tutte queste opzioni, considerando che le prestazioni dipendono da svariati fattori e variano in modo considerevole a seconda dell'hardware.

Per riprodurre un DVD, sostituisci `testfile.avi` con l'opzione `dvd://N -dvd-device DISPOSITIVO` dove `N` corrisponde al numero del titolo da riprodurre e `DISPOSITIVO` al dispositivo che identifica il DVD-ROM. Per esempio, per riprodurre il terzo titolo da `/dev/dvd`:

```
# mplayer -vo xv dvd://3 -dvd-device /dev/dvd
```

**Nota:** Il dispositivo DVD di default può essere definito durante la compilazione del port **MPlayer** tramite l'opzione `WITH_DVD_DEVICE`. Di default, questo dispositivo <65533> `/dev/acd0`. Maggiori dettagli possono essere trovati nel `Makefile` del port.

Per interrompere, mettere in pausa, andare avanti e così via, leggi l'elenco delle associazioni dei tasti, che vengono elencati eseguendo `mplayer -h` o consulta la pagina `man`.

Ulteriori opzioni utili per la riproduzione sono: `-fs -zoom` che abilita la modalità schermo intero e `-framedrop` che aiuta le prestazioni.

Perché la riga di comando di `mplayer` non diventi eccessivamente lunga, l'utente può creare il file `.mplayer/config` ed impostare i valori predefiniti:

```
vo=xv
fs=yes
zoom=yes
```

In ultimo, <65533> possibile usare `mplayer` per estrarre una traccia DVD in un file `.vob`. Per estrarre la seconda traccia dal DVD, digita questo:

```
# mplayer -dumpstream -dumpfile out.vob dvd://2 -dvd-device /dev/dvd
```

Il file ottenuto, `out.vob`, sar<65533> in formato MPEG e potr<65533> manipolato da un'altro programma descritto in questa sezione.

#### 7.4.2.1.3 mencoder

Prima di usare `mencoder` <65533> una buona idea familiarizzare con le opzioni contenute nella documentazione HTML. Esiste anche una pagina `man`, ma non <65533> utile senza la documentazione HTML. Esiste un numero considerevole di modi per migliorare la qualit<65533>, un bitrate pi<65533> basso, cambiare codifica ed alcuni di questi trucchi pu<65533> fare la differenza tra prestazioni pi<65533> o meno accettabili. Di seguito un paio di esempi per cominciare. Prima di tutto, una semplice copia:

```
% mencoder input.avi -oac copy -ovc copy -o output.avi
```

Combinazioni errate di opzioni da riga di comando possono portare a file di output irriproducibili perfino con `mplayer`. Di conseguenza, se si vuole semplicemente estrarre una traccia, usare l'opzione `-dumpfile` eseguendo in `mplayer`.

Per convertire il file `input.avi` in formato MPEG4 con l'audio codificato in MPEG3 (<65533> necessario `audio/lame`):

```
% mencoder input.avi -oac mp3lame -lameopts br=192 \
  -ovc lavc -lavcopts vcodec=mpeg4:vhq -o output.avi
```

Questo comando ha creato un file riproducibile con `mplayer` e `xine`.

Il parametro `input.avi` pu<65533> essere sostituito con `dvd://1 -dvd-device /dev/dvd` ed eseguire il comando come `root` per ricodificare il capitolo DVD direttamente. Poich<65533> si sar<65533> certamente poco soddisfatti del risultato la prima volta, <65533> consigliato eseguire il dump del capitolo e lavorare direttamente sul file.

#### 7.4.2.2 Il Riproduttore Video xine

Il riproduttore video **xine** <65533> un progetto dagli ampi obiettivi e non solo l'essere una soluzione unica per la riproduzione, ma anche una libreria di base riutilizzabile ed un eseguibile modulare che possa essere esteso con i plugin. <65533> disponibile sia come pacchetto che come port, sotto `multimedia/xine`.

**xine** <65533> ancora un p<65533> rozzo, ma <65533> chiaramente un buon inizio. In pratica, **xine** necessita sia di una CPU veloce che di una scheda video veloce o il supporto per l'estensione XVideo. L'interfaccia grafica <65533> utilizzabile, ma ancora mal disegnata.

Allo stato attuale, non ci sono moduli distribuiti con **xine** che possano riprodurre DVD codificati in CSS. Esistono distribuzioni di terze parti che hanno moduli di questo genere gi<65533> compilati, ma nessuno di questi esiste nella FreeBSD Ports Collection.

Comparato con **MPlayer**, **xine** offre maggiori caratteristiche all'utente ma, allo stesso tempo, non rende disponibile all'utente un controllo pi<65533> accurato. Il riproduttore video **xine** funziona molto meglio sulle interfacce XVideo.

Di default, **xine** si avvia con un'interfaccia grafica. Si possono quindi usare i menu per aprire un file specifico:

```
% xine
```

Alternativamente, può essere invocato per aprire direttamente un file senza l'interfaccia grafica, con il comando:

```
% xine -g -p mymovie.avi
```

### 7.4.2.3 Le Utility transcode

Il software **transcode** non è un riproduttore, piuttosto un insieme di strumenti per ricodificare file audio e video. Con **transcode**, si ha la possibilità di unire file video, riparare file corrotti ed utilizzare strumenti da riga di comando con interfacce che utilizzano i flussi stdin/stdout.

Durante la compilazione del port multimedia/transcode possono essere specificate diverse opzioni, noi ti consigliamo il comando seguente per compilare **transcode**:

```
# make WITH_OPTIMIZED_CFLAGS=yes WITH_LIBA52=yes WITH_LAME=yes WITH_OGG=yes \
WITH_MJPEG=yes -DWITH_XVID=yes
```

I settaggi proposti dovrebbero essere sufficienti per la maggior parte degli utenti.

Per illustrare le capacità di **transcode**, viene dato un esempio che mostra come convertire un file DivX in un file PAL MPEG-1 (PAL VCD):

```
% transcode -i input.avi -V --export_prof vcd-pal -o output_vcd
% mplex -f 1 -o output_vcd.mpg output_vcd.mlv output_vcd.mpa
```

Il file MPEG risultante, `output_vcd.mpg`, è pronto per essere letto con **MPlayer**. Puoi perfino masterizzare il file su un CD-R per creare un Video CD, e in questo caso necessiti di installare ed usare i programmi `multimedia/vcdimager` e `sysutils/cdrdao`.

Esiste una pagina man per **transcode**, ma dovresti anche consultare il wiki di **transcode** (<http://www.transcoding.org/cgi-bin/transcode>) per ulteriori informazioni ed esempi.

### 7.4.3 Ulteriori Letture

I vari package di applicazioni video per FreeBSD si stanno evolvendo rapidamente. È abbastanza possibile che in un futuro vicino molti dei problemi discussi qui saranno risolti. Nel frattempo, chiunque voglia ottenere il massimo dalle capacità A/V di FreeBSD, dovrà unire alla meglio la conoscenza che deriva dalle svariate FAQ e guide con l'uso di queste poche applicazioni. Questa sezione esiste per fornire al lettore indicazioni a queste informazioni aggiuntive.

La Documentazione di **MPlayer** (<http://www.mplayerhq.hu/DOCS/>) è molto istruttiva sul piano tecnico. Questa documentazione, probabilmente, dovrà essere consultata da chiunque voglia ottenere un alto grado di conoscenza del video sotto UNIX. La mailing list di **MPlayer** risulta abbastanza ostile a chiunque non si sia preoccupato di leggere la documentazione, se si ha intenzione di segnalare loro un bug, RTFM.

L'HOWTO di xine ([http://dvd.sourceforge.net/xine-howto/en\\_GB/html/howto.html](http://dvd.sourceforge.net/xine-howto/en_GB/html/howto.html)) contiene un capitolo su come aumentare le prestazioni che <65533> comune a tutti i riproduttori.

In ultimo, ci sono alcuni applicativi promettenti che il lettore pu<65533> provare:

- Avifile (<http://avifile.sourceforge.net/>) che <65533> anche un port multimedia/avifile.
- Ogle (<http://www.dtek.chalmers.se/groups/dvd/>) che <65533> anche un port multimedia/ogle.
- Xtheater (<http://xtheater.sourceforge.net/>)
- multimedia/dvdauthor, un package open source per la creazione di DVD.

## 7.5 Configurazione delle Schede TV

*Contributo originale di Josef El-Rayes. Ampliato e adattato da Marc Fonvieille.*

### 7.5.1 Introduzione

Le schede TV permettono di visualizzare la TV via onde radio o via cavo sul tuo computer. La maggior parte di queste accettano in input video composito tramite connettori RCA o S-video e alcune di queste schede hanno un sintonizzatore radio FM.

FreeBSD fornisce supporto per le schede TV su bus PCI che usano un chip di acquisizione video Brooktree Bt848/849/878/879 o Conexant CN-878/Fusion 878a tramite il driver bktr(4). Devi anche assicurarti che la scheda abbia un sintonizzatore supportato, consulta la pagina man di bktr(4) per una lista dei sintonizzatori supportati.

### 7.5.2 Aggiunta del Driver

Per usare la scheda, devi caricare il driver bktr(4), e questo pu<65533> essere fatto aggiungendo la seguente riga al file `/boot/loader.conf` in questo modo:

```
bktr_load="YES"
```

Alternativamente, puoi compilare staticamente il supporto per la scheda TV nel tuo kernel, in questo caso aggiungi le seguenti righe alla configurazione del tuo kernel:

```
device    bktr
device    iicbus
device    iicbb
device    smbus
```

Questi driver aggiuntivi sono necessari poich<65533> le componenti della scheda sono interconnesse tramite un bus I2C. Quindi compila ed installa un nuovo kernel.

Una volta che hai aggiunto il supporto al tuo sistema, devi riavviare la macchina. Durante il processo di avvio, la tua scheda TV dovrebbe apparire, come in questo esempio:

```
bktr0: <BrookTree 848A> mem 0xd7000000-0xd7000fff irq 10 at device 10.0 on pci0
iicbb0: <I2C bit-banging driver> on bti2c0
iicbus0: <Philips I2C bus> on iicbb0 master-only
```

```
iicbus1: <Philips I2C bus> on iicbb0 master-only
smbus0: <System Management Bus> on bti2c0
bktr0: Pinnacle/Miro TV, Philips SECAM tuner.
```

Ovviamente questi messaggi possono differire a seconda dell'hardware. Tuttavia dovresti controllare se il sintonizzatore viene rilevato correttamente; <65533> sempre possibile modificare alcuni dei parametri rilevati tramite le MIB di sysctl(8) e le opzioni nel file di configurazione del kernel. Ad esempio, se vuoi imporre che il sintonizzatore sia un Philips SECAM, dovresti aggiungere la riga seguente al file di configurazione del kernel:

```
options OVERRIDE_TUNER=6
```

o puoi usare direttamente sysctl(8):

```
# sysctl hw.bt848.tuner=6
```

Guarda la pagina man di bktr(4) e il file `/usr/src/sys/conf/NOTES` per maggiori dettagli sulle opzioni disponibili.

### 7.5.3 Applicazioni Utili

Per usare la tua scheda TV devi installare una delle seguenti applicazioni:

- `multimedia/fxvtv` fornisce capacità<65533> di TV-in-una-finestra e acquisizione di immagini/audio/video.
- `multimedia/xawtv` <65533> anch'esso un'applicazione TV, con le stesse caratteristiche di **fxtv**.
- `misc/alevt` decodifica e visualizza Videotext/Teletext.
- `audio/xmradio`, un'applicazione per usare il sintonizzatore radio FM che hanno alcune schede TV.
- `audio/wmtune`, un'applicazione desktop maneggevole per i sintonizzatori radio.

Altre applicazioni sono disponibili nella FreeBSD Ports Collection.

### 7.5.4 Risoluzione dei Problemi

Se incontri qualche problema con la tua scheda TV, dovresti verificare dapprima se il chip di acquisizione video e il sintonizzatore sono realmente supportati dal driver bktr(4) e se hai usato le corrette opzioni di configurazione. Per maggiore supporto e varie domande sulla tua scheda video potresti voler leggere ed usare gli archivi della mailing list `freebsd-multimedia` (<http://lists.FreeBSD.org/mailman/listinfo/freebsd-multimedia>).

## 7.6 Scanner di immagini

*Scritto da Marc Fonvieille.*

### 7.6.1 Introduzione

In FreeBSD, l'accesso agli scanner <65533> fornito dalle API di **SANE** (Scanner Access Now Easy) disponibili nella collezione dei port di FreeBSD. **SANE** usa anche alcuni driver dei dispositivi di FreeBSD per accedere

all'hardware dello scanner.

FreeBSD supporta sia scanner SCSI che USB. Verifica che il tuo scanner sia supportato da **SANE** prima di effettuare ogni configurazione. **SANE** ha una lista di dispositivi supportati (<http://www.sane-project.org/sane-supported-devices.html>), che pu>65533< fornire informazioni riguardo il supporto per uno scanner ed il suo stato. La pagina man uscanner(4) fornisce una lista di scanner USB supportati.

## 7.6.2 Configurazione del Kernel

Come gi>65533< menzionato, sono supportati sia scanner USB che SCSI. A seconda dell'interfaccia del tuo scanner, sono richiesti diversi driver dei dispositivi.

### 7.6.2.1 Interfaccia USB

Il kernel **GENERIC** di default include i driver dei dispositivi necessari per il funzionamento degli scanner USB. In caso tu voglia usare un kernel custom, accertati che le linee seguenti siano presenti nel tuo file di configurazione del kernel:

```
device usb
device uhci
device ohci
device uscanner
```

A seconda del tipo di chipset USB sulla tua scheda madre, hai bisogno solo di una fra le opzioni `device uhci` e `device ohci`, comunque avere entrambe le linee nel proprio file di configurazione del kernel non crea problemi.

Se non intendi ricompilare un kernel custom ed il tuo kernel non >65533< il **GENERIC**, puoi direttamente caricare il modulo del driver del dispositivo di uscanner(4) con il comando `kldload(8)`:

```
# kldload uscanner
```

Per caricare il modulo ad ogni avvio di sistema, aggiungi la seguente linea al file `/boot/loader.conf`:

```
uscanner_load="YES"
```

Dopo aver riavviato con il kernel corretto, o dopo aver caricato il modulo necessario, attacca il tuo scanner USB. Nel buffer dei messaggi di sistema (`dmesg(8)`) dovrebbe apparire una riga che mostra il riconoscimento dello scanner:

```
uscanner0: EPSON EPSON Scanner, rev 1.10/3.02, addr 2
```

Questo mostra che il nostro scanner usa il nodo del dispositivo `/dev/uscanner0`.

### 7.6.2.2 Interfaccia SCSI

Se il tuo scanner possiede un'interfaccia SCSI, >65533< importante sapere quale controller SCSI usi. A seconda del chipset SCSI usato, dovrai modificare il tuo file di configurazione del kernel. Il kernel **GENERIC** supporta i >65533< comuni controller SCSI. Accertati di leggere il file di **NOTES** e aggiungi la linea corretta al tuo file di configurazione del kernel. Oltre al driver dell'interfaccia SCSI, devi avere le seguenti linee nel tuo file di configurazione del kernel:

```
device scbus
```

```
device pass
```

Una volta che il kernel <65533> stato correttamente compilato ed installato, dovresti vedere i dispositivi nel buffer dei messaggi di sistema, al momento del boot:

```
pass2 at aic0 bus 0 target 2 lun 0
pass2: <AGFA SNAPSCAN 600 1.10> Fixed Scanner SCSI-2 device
pass2: 3.300MB/s transfers
```

Se il tuo scanner non era acceso al momento dell'avvio, <65533> ancora possibile forzare manualmente il riconoscimento attraverso uno scan del bus SCSI con il comando `camcontrol(8)`:

```
# camcontrol rescan all
Re-scan of bus 0 was successful
Re-scan of bus 1 was successful
Re-scan of bus 2 was successful
Re-scan of bus 3 was successful
```

A questo punto lo scanner apparir<65533> nella lista dei device SCSI:

```
# camcontrol devlist
<IBM DDRS-34560 S97B>          at scbus0 target 5 lun 0 (pass0,da0)
<IBM DDRS-34560 S97B>          at scbus0 target 6 lun 0 (pass1,da1)
<AGFA SNAPSCAN 600 1.10>      at scbus1 target 2 lun 0 (pass3)
<PHILIPS CDD3610 CD-R/RW 1.00> at scbus2 target 0 lun 0 (pass2,cd0)
```

Ulteriori dettagli sui dispositivi SCSI sono disponibili nelle pagine `man scsi(4)` e `camcontrol(8)`.

### 7.6.3 Configurazione di SANE

Il sistema **SANE** <65533> diviso in due parti: il backend (`graphics/sane-backends`) ed il frontend (`graphics/sane-frontends`). La parte backend fornisce accesso allo scanner. La lista dei dispositivi supportati (<http://www.sane-project.org/sane-supported-devices.html>) da **SANE** specifica quale backend supporta il tuo scanner di immagini. <65533> necessario determinare il corretto backend per il tuo scanner se intendi usare il tuo dispositivo. La parte frontend fornisce l'interfaccia grafica allo scanning (**xscanimage**).

La prima cosa da fare <65533> installare il port o il pacchetto `graphics/sane-backends`. Quindi, usa il comando `sane-find-scanner` per verificare il riconoscimento dello scanner da parte del sistema **SANE**:

```
# sane-find-scanner -q
found SCSI scanner "AGFA SNAPSCAN 600 1.10" at /dev/pass3
```

L'output mostrer<65533> il tipo di interfaccia dello scanner ed il nodo del dispositivo usato per connettere lo scanner al sistema. La marca ed il nome del modello potrebbero non comparire, non <65533> importante.

**Nota:** Alcuni scanner USB richiedono il caricamento di un firmware, ci<65533> <65533> spiegato nella pagina `man` del backend. <65533> utile anche leggere le pagine `man` di `sane-find-scanner(1)` e di `sane(7)`.

Adesso dobbiamo verificare se lo scanner sar<65533> identificato da un frontend di scanning. Di default, il backend di **SANE** fornisce un programma da linea di comando chiamato `scanimage(1)`. Questo comando ti permette di elencare i dispositivi ed effettuare un'acquisizione di immagini da linea di comando. L'opzione `-L <65533>` usata per ottenere una lista di scanner:

```
# scanimage -L
device 'snapscan:/dev/pass3' is a AGFA SNAPSCAN 600 flatbed scanner
```

Nessun output o un messaggio che dice che nessuno scanner <65533> stato identificato indica che `scanimage(1)` non <65533> in grado di identificare lo scanner. Se ci<65533> succede, dovrai editare il file di configurazione del backend ed indicare il driver del dispositivo usato dallo scanner. La directory `/usr/local/etc/sane.d/` contiene tutti i file di configurazione del backend. Questo problema di identificazione avviene con alcuni scanner USB.

Ad esempio, usando Sezione 7.6.2.1, `sane-find-scanner` su uno scanner USB otteniamo la seguente informazione:

```
# sane-find-scanner -q
found USB scanner (UNKNOWN vendor and product) at device
/dev/usb/lp0
```

Lo scanner <65533> stato riconosciuto correttamente, usa l'interfaccia USB ed <65533> attaccato al nodo del dispositivo `/dev/usb/lp0`. Ora possiamo testare se lo scanner <65533> correttamente identificato:

```
# scanimage -L
```

```
Nessun scanner <65533> stato identificato. Se ti aspettavi qualcosa di diverso,
verifica che lo scanner sia collegato, accendilo e avvia il tool di
riconoscimento degli scanner di sane (se adatto). Per cortesia leggi la
documentazione fornita con questo software (README, FAQ, pagine man).
```

Dato che lo scanner non <65533> stato identificato, dovremo editare il file `/usr/local/etc/sane.d/epson.conf`. Il modello di scanner usato <65533> l'EPSON Perfection® 1650, cos<65533> sappiamo che user<65533> il backend `epson`. Accertati di leggere i commenti di aiuto nei file di configurazione del backend. Le modifiche alle linee sono abbastanza semplici: commenta tutte le linee che hanno un'interfaccia non adatta al tuo scanner (nel nostro caso, commenteremo tutte le linee che iniziano con la parola `scsi` dato che il nostro scanner usa l'interfaccia USB), quindi aggiungi alla fine del file una linea che specifica l'interfaccia ed il nodo di dispositivo usato. In questo caso, aggiungiamo la seguente linea:

```
usb /dev/usb/lp0
```

Sei invitato a leggere i commenti presenti nel file di configurazione del backend cos<65533> come le pagine man del backend per pi<65533> dettagli e per la corretta sintassi da usare. Ora possiamo verificare se lo scanner <65533> identificato:

```
# scanimage -L
device 'epson:/dev/usb/lp0' is a Epson GT-8200 flatbed scanner
```

Il nostro scanner USB <65533> stato riconosciuto. Non <65533> importante se la marca ed il modello non coincidono con il proprio scanner. Il punto principale a cui prestare attenzione <65533> il campo `'epson:/dev/usb/lp0'`, che ci d<65533> il corretto nome del backend ed il corretto nodo del dispositivo.

Una volta che il comando `scanimage -L <65533>` in grado di vedere lo scanner, la configurazione <65533> completa. Il dispositivo ora <65533> in grado di scannerizzare.

Mentre `scanimage(1)` ci permette di effettuare l'acquisizione di un'immagine dalla linea di comando, <65533> preferibile usare un'interfaccia grafica per effettuare scansioni di immagini. **SANE** offre una semplice ma efficace interfaccia grafica: **xscanimage** (`graphics/sane-frontends`).

**Xsane** (`graphics/xsane`) <65533> un altro comune frontend grafico di scanning. Questo frontend offre caratteristiche avanzate come varie tecniche di scanning (fotocopia, fax, etc.), correzione del colore, scans multipli, etc. Entrambe queste applicazioni sono fruibili come plugin di **GIMP**.

#### 7.6.4 Permettere ad Altri Utenti l'Accesso allo Scanner

Tutte le operazioni precedenti sono state compiute con privilegi di `root`. Tuttavia potresti aver bisogno che altri utenti abbiano accesso allo scanner. L'utente necessiter<65533> permessi di lettura e scrittura sul nodo di dispositivo usato dallo scanner. Per esempio, il nostro scanner USB usa il nodo di dispositivo `/dev/usb/lp0` che appartiene al gruppo `operator`. Aggiungendo l'utente `joe` al gruppo `operator` gli permetter<65533> di usare lo scanner:

```
# pw groupmod operator -m joe
```

Per maggiori informazioni consulta la pagina `man di pw(8)`. Inoltre devi settare correttamente i permessi di scrittura (0660 o 0664) per il nodo del dispositivo `/dev/usb/lp0`; di default il gruppo `operator` pu<65533> solo leggere questo nodo di dispositivo. Tale operazione pu<65533> essere realizzata aggiungendo la seguente riga al file `/etc/devfs.rules`:

```
[system=5]
add path usb/lp0 mode 660
```

Quindi aggiungi la seguente riga al file `/etc/rc.conf` e riavvia la macchina:

```
devfs_system_ruleset="system"
```

Ulteriori informazioni riguardo queste righe possono essere trovate nella pagina `man di devfs(8)`.

**Nota:** Chiaramente, per ragioni di sicurezza, dovresti pensarci due volte prima di aggiungere un utente a qualsiasi gruppo, specialmente al gruppo `operator`.

# Capitolo 8 Configurazione del Kernel di FreeBSD

*Modificato e rivisto da Jim Mock. Grazie al contributo originale di Jake Hamby.*

## 8.1 Synopsis

Il kernel <65533> una componente fondamentale del sistema operativo FreeBSD. <65533> responsabile di gestire la memoria, applicare controlli di sicurezza, gestire la rete, accesso ai dischi e molto altro. Anche se sempre pi<65533> parti di FreeBSD diventano configurabili dinamicamente, <65533> ancora necessario talvolta riconfigurare e ricompilare il kernel.

Dopo aver letto questo capitolo, saprai:

- Perch<65533> potresti aver bisogno di ricompilare un kernel.
- Come scrivere un file di configurazione del kernel, o come alterarne uno esistente.
- Come usare il file di configurazione del kernel per creare un nuovo kernel.
- Come installare il nuovo kernel.
- Come fare del troubleshooting se qualcosa va storto.

Tutti i comandi elencati in questo capitolo negli esempi dovrebbero essere eseguiti come `root` affinché<65533> abbiano successo.

## 8.2 Perch<65533> creare un kernel custom?

Tradizionalmente, FreeBSD ha sempre avuto quello che si chiama un kernel “monolitico”. Questo significa che il kernel era un programma di grandi dimensioni, supportava una lista fissa di device, e se tu avessi voluto cambiare il comportamento del kernel avresti dovuto compilarne uno nuovo, quindi fare il reboot del tuo computer per caricare il nuovo kernel.

Oggi come oggi, FreeBSD si sta muovendo rapidamente verso un modello dove gran parte delle funzionalit<65533> del kernel sono contenute in moduli che possono essere caricati e scaricati dal kernel a seconda delle necessit<65533>. Questo permette al kernel di adattarsi a nuovo hardware appena questo diventa disponibile (come ad esempio le carte PCMCIA in un laptop), oppure fa s<65533> che nuove funzionalit<65533> siano portate nel kernel, funzionalit<65533> che non erano necessarie quando il kernel fu compilato inizialmente. Questo <65533> noto come kernel modulare.

Nonostante questo, <65533> ancora necessario portare avanti delle compilazioni statiche del kernel. In alcuni casi questo <65533> necessario perch<65533> la funzionalit<65533> <65533> cos<65533> legata al kernel che non pu<65533> essere resa caricabile dinamicamente. In altri casi pu<65533> essere necessario semplicemente perch<65533> nessuno si <65533> ancora preso il tempo di scrivere un modulo caricabile dinamicamente per quella funzionalit<65533>.

Compilare un kernel custom <65533> uno dei pi<65533> comuni riti di passaggio che quasi ogni utente BSD deve superare. Questo processo, anche se <65533> dispendioso di tempo, offrir<65533> molti benefici al tuo sistema

FreeBSD. A differenza del kernel `GENERIC`, che deve supportare un gran numero di dispositivi hardware, un kernel custom contiene supporto solo per l'hardware del *tuo* PC. Questo presenta dei vantaggi, fra cui:

- Tempo di boot più veloce. Dato che il kernel cercherà di riconoscere solo l'hardware che hai sul tuo sistema, il tempo che ci vuole al tuo sistema per fare boot diminuirà drasticamente.
- Minore uso della memoria. Un kernel custom spesso usa meno memoria del kernel `GENERIC`, il che è importante dato che il kernel deve sempre essere presente nella memoria reale. Per questo motivo un kernel custom è particolarmente utile su sistemi con poca RAM.
- Supporto per hardware aggiuntivo. Un kernel custom ti permette di aggiungere supporto per device che non sono presenti nel kernel `GENERIC`, come ad esempio sound card.

## 8.3 Compilare ed installare un Kernel Custom

Per prima cosa, facciamo un breve giro nella directory di compilazione del kernel. Tutte le directory menzionate saranno relative alla directory principale `/usr/src/sys`, che è accessibile attraverso il path `/sys`. Ci sono un certo numero di sottodirectory qua che rappresentano parti differenti del kernel, ma la più importante per i nostri scopi è `arch/conf`, dove editerai il tuo file di configurazione del kernel, e `compile`, che è l'area di passaggio dove il tuo kernel sarà compilato. `arch` rappresenta uno fra `i386`, `alpha`, `amd64`, `ia64`, `powerpc`, `sparc64`, o `pc98` (un tipo di sviluppo alternativo di hardware PC in Giappone). Tutto ciò che è all'interno di particolare directory di architettura ha a che fare solo con quell'architettura; il resto è codice indipendente dalla macchina, comune a tutte le piattaforme sulle quali FreeBSD potrebbe potenzialmente essere portato. Nota l'organizzazione logica della struttura delle directory, con ogni device supportato, file system e opzioni nelle proprie sottodirectory.

Questo capitolo assume che tu stia usando la architettura `i386` negli esempi. Se questo non è il caso, fai gli appropriati aggiustamenti per correggere i percorsi alla tua architettura.

**Nota:** Se non c'è una directory `/usr/src/sys` sul tuo sistema, significa che i sorgenti del kernel non sono stati installati. Il modo più semplice per farlo è eseguire `sysinstall` come `root`, scegliendo `Configure`, poi `Distributions`, poi `src`, poi `base` e `sys`. Se hai un'avversione verso **sysinstall** e hai accesso ad un CDROM "ufficiale" FreeBSD, allora puoi installare i sorgenti dalla linea di comando:

```
# mount /cdrom
# mkdir -p /usr/src/sys
# ln -s /usr/src/sys /sys
# cat /cdrom/src/sys.[a-d]* | tar -xzvf -
# cat /cdrom/src/sbase.[a-d]* | tar -xzvf -
```

Quindi, entra nella directory `arch/conf` e copia il file di configurazione del kernel con il nome che vuoi dare al kernel. Ad esempio:

```
# cd /usr/src/sys/i386/conf
# cp GENERIC MYKERNEL
```

Tradizionalmente, questo nome è tutto in lettere maiuscole e, se stai mantenendo molte macchine FreeBSD con hardware differente, è una buona idea dargli il nome della macchina. Noi lo chiameremo `MYKERNEL` a titolo di esempio.

**Suggerimento:** Conservare il tuo file di configurazione del kernel direttamente sotto `/usr/src` può essere una cattiva idea. Se stai incontrando problemi puoi essere tentato di cancellare `/usr/src` e partire da zero. Dopo averlo fatto, di solito ci vogliono pochi secondi per realizzare che hai appena cancellato il tuo file di configurazione del kernel. Inoltre, non editare `GENERIC` direttamente, dato che potrebbe essere sovrascritto la prossima volta che aggiorni i tuoi sorgenti, e le tue modifiche andranno perse.

Piuttosto tieni il tuo file di configurazione del kernel da qualche altra parte, e crea un link simbolico al file nella directory `i386`.

Ad esempio:

```
# cd /usr/src/sys/i386/conf
# mkdir /root/kernels
# cp GENERIC /root/kernels/MYKERNEL
# ln -s /root/kernels/MYKERNEL
```

Ora edita `MYKERNEL` con il tuo editor favorito. Se stai partendo da zero, il solo editor disponibile sarà probabilmente `vi`, che è troppo complesso per essere spiegato in questa sede, ma è trattato estesamente in molti libri nella bibliografia. Comunque, FreeBSD offre un semplice editor chiamato `ee` che, se sei un principiante, dovrebbe essere il tuo editor favorito. Sentiti libero di cambiare le linee di commento in cima al file di configurazione per riflettere le tue configurazioni o i cambiamenti che hai fatto rispetto a `GENERIC`.

Se hai compilato un kernel sotto SunOS o qualche altro sistema BSD, gran parte di questo file ti sarà noto. Se stai arrivando da qualche altro sistema operativo tipo DOS, d'altro canto, il file di configurazione `GENERIC` ti potrebbe sembrare troppo complesso, così è meglio che segui le descrizioni della sezione File di Configurazione attentamente.

**Nota:** Se tu sincronizzi il tuo albero dei sorgenti con i recenti sorgenti del progetto FreeBSD, accertati sempre di controllare il file `/usr/src/UPDATING` prima di eseguire una qualsiasi operazione di aggiornamento. `/usr/src/UPDATING` viene aggiornato con ogni versione dei sorgenti di FreeBSD, e quindi è aggiornato di questo manuale.

A questo punto devi compilare i sorgenti del kernel.

## Compilare il Kernel

1. Entra nella directory `/usr/src`:

```
# cd /usr/src
```

2. Compila il kernel:

```
# make buildkernel KERNCONF=MYKERNEL
```

3. Installa il nuovo kernel:

```
# make installkernel KERNCONF=MYKERNEL
```

**Nota:** Si richiede la presenza dell'intera struttura dei sorgenti di FreeBSD per compilare il kernel.

**Suggerimento:** Di default, quando compili un kernel custom, anche *tutti* i moduli del kernel sono ricompilati. Se vuoi aggiornare il kernel in modo spiccio o se vuoi compilare solo alcuni moduli, dovresti editare `/etc/make.conf` prima di iniziare la compilazione del kernel:

```
MODULES_OVERRIDE = linux acpi sound/sound sound/driver/dsl ntfs
```

Questa variabile contiene una lista dei moduli che saranno ricompilati.

```
WITHOUT_MODULES = linux acpi sound/sound sound/driver/dsl ntfs
```

Questa variabile contiene una lista dei moduli che saranno esclusi dal processo di compilazione. Per altre variabili che potresti trovare utili per il processo di compilazione del kernel, consulta la pagina `man make.conf(5)`.

Il nuovo kernel sar<65533> copiato nella directory `/boot/kernel` come `/boot/kernel/kernel` e il kernel precedente sar<65533> copiato in `/boot/kernel.old/kernel`. Ora, riavvia il sistema e riparti per usare il tuo nuovo kernel. Se qualcosa va storto, ci sono alcune istruzioni di troubleshooting alla fine del capitolo che puoi trovare utili. Accertati di leggere la sezione in cui si spiega cosa fare in caso il tuo nuovo kernel non faccia il boot.

**Nota:** Altri file relativi al processo di boot, come il boot loader(8) e la configurazione sono conservati in `/boot/`. Moduli di terze parti o custom possono essere piazzati in `/boot/kernel/`, anche se gli utenti dovrebbero avere conoscenza del fatto che tenere i moduli sincronizzati col kernel compilato <65533> molto importante. I moduli non creati per interagire col kernel compilato possono risultare in instabilit<65533> o comportamenti anomali.

## 8.4 Il File di Configurazione

*Modificato per FreeBSD 6.X da Joel Dahl.*

Il formato generale di un file di configurazione <65533> abbastanza semplice. Ogni linea contiene una parola chiave ed uno o pi<65533> argomenti. Per semplicit<65533>, la maggior parte delle linee contiene solo un argomento. Tutto quello che segue un `#` <65533> considerato un commento ed ignorato. Le seguenti sezioni descrivono ogni parola chiave, nell'ordine di presenza in `GENERIC`. Per una lista esaustiva delle opzioni dipendenti dall'architettura e dei devices, leggi il file `NOTES` nella stessa directory del file `GENERIC`. Per opzioni indipendenti dall'architettura, leggi `/usr/src/sys/conf/NOTES`.

**Nota:** Per creare un file che contenga tutte le opzioni disponibili, ad esempio per usi di testing, esegui il seguente comando come `root`:

```
# cd /usr/src/sys/i386/conf && make LINT
```

Il seguente <65533> un esempio del file di configurazione del kernel `GENERIC` con vari commenti addizionali ove necessari ai fini della chiarezza. Questo esempio dovrebbe corrispondere abbastanza da vicino alla tua copia in `/usr/src/sys/i386/conf/GENERIC`.

```
machine    i386
```

Questa <65533> la architettura della macchina. Deve essere una fra `alpha`, `amd64`, `i386`, `ia64`, `pc98`, `powerpc`, o `sparc64`.

```
cpu      I486_CPU
cpu      I586_CPU
cpu      I686_CPU
```

Quanto riportato sopra specifica il tipo di CPU che hai nella tua macchina. Puoi avere molte istanze di linee di CPU (se, per esempio, non sei sicuro se devi usare la `I586_CPU` o la `I686_CPU`), ma per un kernel custom <65533> meglio specificare solo la CPU che hai. Se non sei sicuro di quale sia il tipo della tua CPU, controlla il file `/var/run/dmesg.boot` per leggere i messaggi di boot.

```
ident      GENERIC
```

Questo <65533> l'identificativo del kernel. Dovresti cambiarlo nel nome che hai dato al kernel, ad esempio `MYKERNEL` se hai seguito le istruzioni degli esempi precedenti. Il valore che poni nella stringa `ident`, sar<65533> emesso a video quando fai il boot del kernel, cos<65533> <65533> utile dare al nuovo kernel un nome differente se vuoi tenerlo separato dal tuo kernel usuale (ad esempio se vuoi creare un kernel sperimentale).

```
#To statically compile in device wiring instead of /boot/device.hints
#hints      "GENERIC.hints"      # Default places to look for devices.
```

L'opzione `device.hints(5)` <65533> usato per configurare le opzioni dei device driver. La posizione di default che loader(8) cercher<65533> al momento del boot <65533> `/boot/device.hints`. Usando l'opzione `hints` puoi compilare queste direttive direttamente nel kernel. Se fai cos<65533> non c'<65533> bisogno di creare un file `device.hints` in `/boot`.

```
makeoptions  DEBUG=-g      # Build kernel with gdb(1) debug symbols
```

Il processo normale di compilazione di FreeBSD include informazioni di debugging quando si compila il kernel con l'opzione `-g`, che abilita il debugging quando passato a `gcc(1)`.

```
options      SCHED_4BSD      # 4BSD scheduler
```

Lo scheduler tradizionale per FreeBSD. Tienilo.

```
options      PREEMPTION      # Enable kernel thread preemption
```

Permette ai thread del kernel di essere interrotti da altri thread a priorit<65533> pi<65533> alta. Aiuta con l'interattivit<65533> e permette ai thread degli interrupt di essere eseguiti prima rispetto invece che attendere.

```
options      INET      # InterNETworking
```

Supporto per la rete. Lascia questa opzione, anche se non intendi connettere il computer ad una rete. La maggior parte dei programmi richiedono almeno rete di loopback (ad esempio fare connessioni di rete dal tuo pc al tuo pc stesso), cos<65533> questa opzione in sostanza <65533> obbligatoria.

```
options      INET6      # IPv6 communications protocols
```

Questo abilita il protocollo di comunicazione IPv6.

```
options      FFS      # Berkeley Fast Filesystem
```

Questo <65533> il file system di dischi di base. Lascialo nel kernel se fai il boot da hard disk.

```
options          SOFTUPDATES          # Enable FFS Soft Updates support
```

Questa opzione abilita le Soft Updates nel kernel, aiuter<65533> a velocizzare accesso di scrittura ai dischi. Anche quando questa funzionalit<65533> <65533> fornita dal kernel, deve essere attivata per dischi specifici. Rileggi l'output da mount(8) per vedere se Soft Updates sono abilitate per i tuoi dischi di sistema. Se non vedi l'opzione soft-updates potrai abilitarla usando tuneefs(8) (per file system gi<65533> esistenti) o newfs(8) (per nuovi file system).

```
options          UFS_ACL              # Support for access control lists
```

Questa opzione abilita supporto nel kernel per le liste di controllo di accesso. Questo poggia sull'uso degli attributi estesi e UFS2, questa opzione viene descritta in dettaglio in Capitolo 14. ACL sono abilitate di default e non dovrebbero essere disabilitate nel kernel se sono state usate precedentemente su un file system, dato che questo rimuover<65533> le liste di controllo di accesso, cambiando il modo in cui i file sono protetti in modo non predicibile.

```
options          UFS_DIRHASH         # Improve performance on big directories
```

Quest'opzione include funzionalit<65533> per accelerare operazioni sui dischi su larghe directory, a costo di uso di memoria. Lo dovresti tenere per un server molto trafficato o workstation interattive, e rimuoverlo se stai usando FreeBSD su piccoli sistemi dove la memoria <65533> scarsa e l'accesso ai dischi <65533> meno importante, come un firewall.

```
options          MD_ROOT             # MD is a potential root device
```

Questa opzione abilita il supporto per un disco virtuale basato sulla memoria da usare come device di root.

```
options          NFSCLIENT          # Network Filesystem Client
options          NFSSERVER           # Network Filesystem Server
options          NFS_ROOT            # NFS usable as /, requires NFSCLIENT
```

Il file system di rete. A meno che tu non intenda montare partizioni da un file server UNIX sopra TCP/IP, puoi commentare queste righe.

```
options          MSDOSFS            # MSDOS Filesystem
```

Il filesystem MS-DOS. A meno che non intendi montare un disco formattato DOS al momento del boot, puoi tranquillamente commentare queste opzioni. Sar<65533> automaticamente caricato la prima volta che monti una partizione DOS, come descritto in seguito. Inoltre, l'eccellente software emulators/mtools ti permette di accedere a floppy DOS senza dover montarli e smontarli (e non richiede assolutamente MSDOSFS).

```
options          CD9660             # ISO 9660 Filesystem
```

Il file system ISO 9660 per CDROM. Commentalo se non hai un drive CDROM o monti CD di dati solo occasionalmente (dato che sar<65533> caricato dinamicamente la prima volta che monti un CD di dati). CD audio non necessitano di questo file system.

```
options          PROCFS             # Process filesystem (requires PSUEDOFS)
```

Il file system dei processi. Questo <65533> un “fittizio” file system montato su `/proc` che permette a programmi come `ps(1)` di darti maggiori informazioni su quali processi sono in esecuzione. L’uso di `PROCFS` non <65533> richiesto nella maggior parte dei casi, dato che la maggior parte dei tool di debugging e di monitoring <65533> stato adattato per funzionare senza `PROCFS`: la procedura di installazione non monter<65533> questo file system di default.

```
options          PSEUDofs          # Pseudo-filesystem framework
```

I kernel 6.X che fanno uso del filesystem `PROCFS` devono anche includere supporto per `PSEUDofs`.

```
options          GEOM_GPT          # GUID Partition Tables.
```

Questa opzione fornisce la possibilit<65533> di avere un gran numero di partizioni su un singolo disco.

```
options          COMPAT_43         # Compatible with BSD 4.3 [KEEP THIS!]
```

Compatibilit<65533> con 4.3BSD. Lasciala; alcuni programmi si comporteranno in maniera strana se la commenti.

```
options          COMPAT_FREEBSD4   # Compatible with FreeBSD4
```

Questa opzione <65533> richiesta su FreeBSD<65533>5.X su sistemi i386 e Alpha per supportare applicazioni compilate su versioni precedenti di FreeBSD che usano vecchie interfacce di system call. Si raccomanda che questa opzione sia usata su tutte le i386 ed Alpha che possano eseguire vecchie applicazioni; piattaforme che hanno ottenuto supporto solo dall 5.X, come ia64 e SPARC64® non richiedono questa opzione.

```
options          COMPAT_FREEBSD5   # Compatible with FreeBSD5
```

Questa opzione <65533> richiesta per FreeBSD<65533>6.X e superiori per supportare applicazioni compilate su os;<65533>5.X che fanno uso di chiamate di sistema di FreeBSD<65533>5.X.

```
options          SCSI_DELAY=5000   # Delay (in ms) before probing SCSI
```

Questa opzione fa s<65533> che il kernel faccia una pausa di 5 secondi prima di controllare ogni device SCSI sul tuo sistema. Se hai solo dischi IDE, puoi ignorarla, altrimenti potresti voler diminuire il numero per accelerare il boot. Ovviamente, se fai ci<65533> e FreeBSD ha problemi a riconoscere i tuoi device SCSI, dovrai alzarla di nuovo.

```
options          KTRACE            # ktrace(1) support
```

Questo abilita il tracciamento dei processi nel kernel, che <65533> utile per il debugging.

```
options          SYSVSHM           # SYSV-style shared memory
```

Questa opzione fornisce memoria condivisa di tipo System<65533>V. L’uso pi<65533> comune di questa opzione <65533> l’estensione XSHM in X, grazie alla quale molti programmi ad alta intensit<65533> grafica ne trarranno vantaggio per maggior velocit<65533>. Se usi X, vorrai sicuramente includere questa opzione.

```
options          SYSVMSG           # SYSV-style message queues
```

Supporto per messaggi stile System<65533>V. Questa opzione aggiunge solo poche centinaia di byte al kernel.

```
options          SYSVSEM           # SYSV-style semaphores
```

Supporto per semafori stile System<65533>V. Usato meno di frequente ma aggiunge solo poche centinaia di byte al kernel.

**Nota:** L'opzione `-p` del comando `ipcs(1)` mostrer<65533> ogni processo che usa uno di queste opzione System<65533>V.

```
options      _KPOSIX_PRIORITY_SCHEDULING # POSIX P1003_1B real-time extensions
```

Estensioni real-time aggiunte al POSIX® 1993. Alcune applicazioni nella collezione dei Ports usano questa opzione (come **StarOffice**).

```
options      KBD_INSTALL_CDEV # install a CDEV entry in /dev
```

Questa opzione <65533> relativa ala tastiera. Aggiunge una entry CDEV nella directory `/dev`.

```
options      ADAPTIVE_GIANT # Giant mutex is adaptive.
```

Giant <65533> il nome di un meccanismo di esclusione reciproca (uno sleep mutex) che protegge gran parte delle risorse del kernel. Al giorno d'oggi <65533> un inaccettabile rallentamento delle performance che si sta attivamente sostituendo con locks che proteggono risorse individuali. L'opzione `ADAPTIVE_GIANT` fa s<65533> che Giant sia incluso nell'insieme dei mutex da scegliere. Cio<65533> quando un thread vuole fare un lock sul mutex Giant, ma <65533> gi<65533> bloccato da un thread su un'altra CPU, il primo thread continuer<65533> a girare ed aspetter<65533> che il lock sia rilasciato. Normalmente invece, il thread tornerebbe a dormire e aspetter<65533> la sua prossima occasione per girare. Se non sei sicuro, lascialo dentro.

```
device      apic # I/O APIC
```

Il device `apic` abilita l'uso dell'APIC I/O per inviare gli interrupt. Il device `apic` pu<65533> essere usato sia su kernel UP che su SMP, ma <65533> richiesto per kernel SMP. Aggiungi `option SMP` per includere supporto per processori multipli.

**Nota:** Il dispositivo `apic` esiste sono per l'architettura i386, questa riga di configurazione non deve essere usata per altre architetture.

```
device      eisa
```

Includilo se hai una motherboard EISA. Questo abilita supporto per l'auto-rilevazione e configurazione per tutti i device sul bus EISA.

```
device      pci
```

Includilo se hai una motherboard PCI. Questo abilita l'auto-rilevazione delle carte PCI e operazioni di gateway dal bus PCI al bus ISA.

```
# Floppy drives
device      fdc
```

Questo abilita il supporto al controller del floppy drive.

```
# ATA and ATAPI devices
device      ata
```

Questo driver supporta tutti i device ATA e ATAPI. Hai bisogno solo di una linea `device ata` per il kernel affinché rilevi tutti i device PCI ATA/ATAPI su macchine moderne.

```
device      atadisk          # ATA disk drives
```

Questo <65533> necessario assieme a `device ata` per disk drive ATA.

```
device      ataraid          # ATA RAID drives
```

Questo <65533> necessario assieme a `device ata` per drive ATA RAID.

```
device      atapicd          # ATAPI CDROM drives
```

Questo <65533> necessario assieme a `device ata` per drive CDROM ATAPI.

```
device      atapifd          # ATAPI floppy drives
```

Questo <65533> necessario assieme a `device ata` per drive floppy ATAPI.

```
device      atapist          # ATAPI tape drives
```

Questo <65533> necessario assieme a `device ata` per drive tape ATAPI.

```
options     ATA_STATIC_ID    # Static device numbering
```

Questo rende il numero di controller statico; senza questo i numeri di device sono allocati dinamicamente.

```
# SCSI Controllers
device      ahb              # EISA AHA1742 family
device      ahc              # AHA2940 and onboard AIC7xxx devices
options     AHC_REG_PRETTY_PRINT  # Print register bitfields in debug
                                     # output. Adds ~128k to driver.
device      ahd              # AHA39320/29320 and onboard AIC79xx devices
options     AHD_REG_PRETTY_PRINT  # Print register bitfields in debug
                                     # output. Adds ~215k to driver.
device      amd              # AMD 53C974 (Teckram DC-390(T))
device      isp              # Qlogic family
#device     ispfw            # Firmware for QLogic HBAs- normally a module
device      mpt              # LSI-Logic MPT-Fusion
#device     ncr              # NCR/Symbios Logic
device      sym              # NCR/Symbios Logic (newer chipsets + those of 'ncr')
device      trm              # Tekram DC395U/UW/F DC315U adapters

device      adv              # Advansys SCSI adapters
device      adw              # Advansys wide SCSI adapters
device      aha              # Adaptec 154x SCSI adapters
device      aic              # Adaptec 15[012]x SCSI adapters, AIC-6[23]60.
device      bt               # Buslogic/Mylex MultiMaster SCSI adapters

device      ncv              # NCR 53C500
device      nsp              # Workbit Ninja SCSI-3
```

```
device          stg          # TMC 18C30/18C50
```

Controller SCSI. Commentali tutti se non ne hai nessuno sul tuo sistema. Se hai un sistema solo IDE, puoi rimuoverli tutti. Le righe \*\_REG\_PRETTY\_PRINT sono opzioni di debug per i loro rispettivi dispositivi.

```
# SCSI peripherals
device          scbus        # SCSI bus (required for SCSI)
device          ch           # SCSI media changers
device          da           # Direct Access (disks)
device          sa           # Sequential Access (tape etc)
device          cd           # CD
device          pass         # Passthrough device (direct SCSI access)
device          ses          # SCSI Environmental Services (and SAF-TE)
```

Periferiche SCSI. Ancora, commentali se non ne hai nessuna o se il tuo sistema <65533> solo IDE.

**Nota:** Il driver USB umass(4) e pochi altri driver usano il sottosistema SCSI anche se non sono veri device SCSI. Quindi accertati di non rimuovere il supporto a SCSI, se qualche driver del genere <65533> incluso nella tua configurazione del kernel.

```
# RAID controllers interfaced to the SCSI subsystem
device          amr          # AMI MegaRAID
device          arcmsr       # Areca SATA II RAID
device          asr          # DPT SmartRAID V, VI and Adaptec SCSI RAID
device          ciiss        # Compaq Smart RAID 5*
device          dpt          # DPT Smartcache III, IV - See NOTES for options
device          hptmv        # Highpoint RocketRAID 182x
device          rr232x       # Highpoint RocketRAID 232x
device          iir          # Intel Integrated RAID
device          ips          # IBM (Adaptec) ServeRAID
device          mly          # Mylex AcceleRAID/eXtremeRAID
device          twa          # 3ware 9000 series PATA/SATA RAID

# RAID controllers
device          aac          # Adaptec FSA RAID
device          aacp         # SCSI passthrough for aac (requires CAM)
device          ida          # Compaq Smart RAID
device          mfi          # LSI MegaRAID SAS
device          mlx          # Mylex DAC960 family
device          pst          # Promise Supertrak SX6000
device          twe          # 3ware ATA RAID
```

Controller RAID supportati. Se non ne hai nessuno, puoi commentarli o rimuoverli.

```
# atkbd0 controls both the keyboard and the PS/2 mouse
device          atkbd        # AT keyboard controller
```

Il controller della tastiera (atkbd) fornisce servizi I/O per la tastiera AT ed il device PS/2. Questo controller <65533> richiesto dal driver della tastiera (atkbd) e dal driver del dispositivo di puntamento PS/2 (psm).

```
device          atkbd        # AT keyboard
```

Il driver `atkbd` assieme al controller `atkbdc`, fornisce accesso alla tastiera AT 84 o la tastiera AT migliorata che <65533> connesso al controller della tastiera AT.

```
device          psm          # PS/2 mouse
```

Usa questo device se il tuo mouse si inserisce nella porta PS/2.

```
device          kbdmux       # keyboard multiplexer
```

Supporto base per il multiplexing della tastiera. Se non hai intenzione di usare pi<65533> di una tastiera sul sistema, puoi tranquillamente rimuovere quella riga.

Supporto base per il multiplexing della tastiera.

```
device          vga          # VGA video card driver
```

Il driver della video card.

```
# splash screen/screen saver
device          splash       # Splash screen and screen saver support
```

Schermata slapsh all'avvio! Anche gli screensaver lo richiedono.

```
# syscons is the default console driver, resembling an SCO console
device          sc
```

`sc` <65533> il driver di default della console, assomiglia ad una console SCO. Dato che molti programmi a schermo intero accedono alla console attraverso una libreria di database di terminali come `termcap`, non dovrebbe fare differenza se usi questo o `vt`, il driver compatibile con una console VT220. Quando ti logghi, imposta la tua variabile d'ambiente `TERM` a `scoansi` se programmi a schermo intero hanno problemi a girare sotto questa console.

```
# Enable this for the pcvt (VT220 compatible) console driver
#device          vt
#options          XSERVER          # support for X server on a vt console
#options          FAT_CURSOR       # start with block cursor
```

Questo <65533> un driver di console compatibile con VT-220, compatibile all'indietro con VT100/102. Funziona bene su alcuni laptop che hanno incompatibilit<65533> hardware con `sc`. Inoltre imposta la tua variabile `TERM` a `vt100` o `vt220` quando ti logghi. Questo driver pu<65533> essere utile quando ci si connette ad un grande numero di macchine diverse sulla rete, dove le entry `termcap` o `terminfo` per il device `sc` spesso non sono disponibili — `vt100` dovrebbe essere disponibile virtualmente su ogni piattaforma.

```
device          agp
```

Includilo se hai una scheda AGP nel tuo sistema. Questo abiliter<65533> il supporto per AGP, e AGP GART per le motherboard che hanno queste caratteristiche.

```
# Power management support (see NOTES for more options)
#device          apm
```

Supporto Advanced Power Management. Utile per laptop, anche se in FreeBSD 5.X e successivo questo <65533> disabilitato in `GENERIC` di default.

```
# Add suspend/resume support for the i8254.
```

```
device          pmtimer
```

Device driver per eventi di power management, come APM ed ACPI.

```
# PCCARD (PCMCIA) support
# PCMCIA and cardbus bridge support
device          cbb          # cardbus (yenta) bridge
device          pccard        # PC Card (16-bit) bus
device          cardbus       # CardBus (32-bit) bus
```

Supporto PCMCIA. Includilo se usi un laptop.

```
# Serial (COM) ports
device          sio          # 8250, 16[45]50 based serial ports
```

Queste sono le porte seriali chiamate COM nel mondo MS-DOS/Windows.

**Nota:** Se hai un modem interno sulla COM4 ed una porta seriale sulla COM2, dovrai cambiare l'IRQ del modem a 2 (per ragioni tecniche oscure IRQ 2=IRQ 9) affinché<65533> tu ci possa accedere da FreeBSD. Se hai una carta seriale multiporta, controlla la pagina di manuale per sio(4) per maggiori informazioni sui valori corretti da aggiungere al tuo `/boot/device.hints`. Alcune video card (in particolare quelle basate su chip S3) usano indirizzi IO della forma `0x*2e8` e dato che molte carte seriali non codificano l'intero spazio degli indirizzi IO a 16 bit, hanno conflitti con queste carte, rendendo la porta COM4 praticamente non disponibile.

Ogni porta seriale deve avere un IRQ unico (a meno che non stia usando una delle carte multiscard dove sono supportati interrupt condivisi), cos<65533> gli IRQ di default per COM3 e COM4 non possono essere usati.

```
# Parallel port
device          ppc
```

Questo <65533> l'interfaccia al bus ISA parallelo.

```
device          ppbus        # Parallel port bus (required)
```

Fornisce supporto per il bus della porta parallela.

```
device          lpt          # Printer
```

Supporto per la stampante a porta parallela.

**Nota:** Tutte quest tre sono necessarie per abilitare supporto alla stampante parallela.

```
device          plip         # TCP/IP over parallel
```

Questo <65533> il driver della interfaccia di rete parallela.

```
device          ppi          # Parallel port interface device
```

L'I/O a scopo generico ("geek port") + IEEE1284 I/O.

```
#device         vpo          # Requires scbus and da
```

Questo <65533> per uno IOMEGA zip drive. Richiede supporto scbus e da. La migliore performance <65533> raggiunta con porte in modo EPP 1.9.

```
#device          puc
```

Scommenta questo device se ha una seriale “dumb” o carta PCI parallela che <65533> supportata dal driver glue puc(4).

```
# PCI Ethernet NICs.
device      de          # DEC/Intel DC21x4x ("Tulip")
device      em          # Intel PRO/1000 adapter Gigabit Ethernet Card
device      ixgb        # Intel PRO/10GbE Ethernet Card
device      txp         # 3Com 3cR990 ("Typhoon")
device      vx          # 3Com 3c590, 3c595 ("Vortex")
```

Vari driver di schede di rete PCI. Commentalo o rimuovilo se nessuno di questi <65533> presente nel tuo sistema.

```
# PCI Ethernet NICs that use the common MII bus controller code.
# NOTE: Be sure to keep the 'device miibus' line in order to use these NICs!
device      miibus      # MII bus support
```

Supporto bus MII <65533> richiesto per alcune NIC Ethernet 10/100 PCI, in particolare quelle che usano transceiver compatibili con MII o implementano interfacce di controllo che operano su MII. Aggiungere device miibus al kernel porta con s<65533> il supporto per la generica API miibus e tutti i driver PHY, incluso un generico per PHY che non <65533> specificamente gestito da driver individuali.

```
device      bce          # Broadcom BCM5706/BCM5708 Gigabit Ethernet
device      bfe          # Broadcom BCM440x 10/100 Ethernet
device      bge          # Broadcom BCM570xx Gigabit Ethernet
device      dc           # DEC/Intel 21143 and various workalikes
device      fxp          # Intel EtherExpress PRO/100B (82557, 82558)
device      lge          # Level 1 LXT1001 gigabit ethernet
device      msk          # Marvell/SysKonnect Yukon II Gigabit Ethernet
device      nge          # NatSemi DP83820 gigabit ethernet
device      nve          # nVidia nForce MCP on-board Ethernet Networking
device      pcn          # AMD Am79C97x PCI 10/100 (precedence over 'lnc')
device      re           # RealTek 8139C+/8169/8169S/8110S
device      rl           # RealTek 8129/8139
device      sf           # Adaptec AIC-6915 ("Starfire")
device      sis          # Silicon Integrated Systems SiS 900/SiS 7016
device      sk           # SysKonnect SK-984x & SK-982x gigabit Ethernet
device      ste          # Sundance ST201 (D-Link DFE-550TX)
device      stge         # Sundance/Tamarack TC9021 gigabit Ethernet
device      ti           # Alteon Networks Tigon I/II gigabit Ethernet
device      tl           # Texas Instruments ThunderLAN
device      tx           # SMC EtherPower II (83c170 "EPIC")
device      vge          # VIA VT612x gigabit ethernet
device      vr           # VIA Rhine, Rhine II
device      wb           # Winbond W89C840F
device      xl           # 3Com 3c90x ("Boomerang", "Cyclone")
```

Driver che usano il codice del controller MII.

```
# ISA Ethernet NICs. pccard NICs included.
device      cs          # Crystal Semiconductor CS89x0 NIC
# 'device ed' requires 'device miibus'
device      ed          # NE[12]000, SMC Ultra, 3c503, DS8390 cards
device      ex          # Intel EtherExpress Pro/10 and Pro/10+
device      ep          # Etherlink III based cards
device      fe          # Fujitsu MB8696x based cards
device      ie          # EtherExpress 8/16, 3C507, StarLAN 10 etc.
device      lnc         # NE2100, NE32-VL Lance Ethernet cards
device      sn          # SMC's 9000 series of Ethernet chips
device      xe          # Xircom pccard Ethernet
```

```
# ISA devices that use the old ISA shims
#device      le
```

Driver ISA Ethernet. Vedi /usr/src/sys/i386/conf/NOTES per dettagli su quali carte siano supportate da quali driver.

```
# Wireless NIC cards
device      wlan          # 802.11 support
```

Supporto generico al 802.11. Questa riga <65533> richiama per la rete wireless.

```
device      wlan_wep      # 802.11 WEP support
device      wlan_ccmp     # 802.11 CCMP support
device      wlan_tkip     # 802.11 TKIP support
```

Supporto di crittografia per i dispositivi 802.11. Queste righe sono necessarie se intendi usare la codificazione e i protocolli di sicurezza 802.11i.

```
device      an            # Aironet 4500/4800 802.11 wireless NICs.
device      ath           # Atheros pci/cardbus NIC's
device      ath_hal       # Atheros HAL (Hardware Access Layer)
device      ath_rate_sample # SampleRate tx rate control for ath
device      awi           # BayStack 660 and others
device      ral           # Ralink Technology RT2500 wireless NICs.
device      wi            # WaveLAN/Intersil/Symbol 802.11 wireless NICs.
#device     wl            # Older non 802.11 Wavelan wireless NIC.
```

Supporto per varie carte wireless.

```
# Pseudo devices
device      loop          # Network loopback
```

Questo <65533> il generico device loopback per TCP/IP. Se fai telnet o FTP a localhost (anche conosciuto come 127.0.0.1) la connessione ritornerà<65533> alla tua stessa macchina attraverso questo device. Questo <65533> *obbligatorio*.

```
device      random        # Entropy device
```

Generatore casuale sicuro di numeri random.

```
device      ether          # Ethernet support
```

ether <65533> necessario solo se hai una carta Ethernet. Include un codice di protocollo Ethernet.

```
device    sl                # Kernel SLIP
```

sl <65533> per supporto slip. <65533> stato interamente soppiantato da PPP, che <65533> pi<65533> semplice da installare, pi<65533> adatto per connessioni modem-to-modem e pi<65533> potente.

```
device    ppp              # Kernel PPP
```

Questo <65533> per supporto kernel PPP per connessioni dial-up. C'<65533> anche una versione di PPP implementata come applicazione userland che usa tun e offre pi<65533> flessibilit<65533> e caratteristiche aggiuntive come dialing a domanda.

```
device    tun              # Packet tunnel.
```

Questo <65533> usato per software userland PPP. Vedi la sezione PPP di questo libro per maggiori informazioni.

```
device    pty              # Pseudo-ttys (telnet etc)
```

Questo <65533> uno “pseudo-terminal” o porta di login simulato. <65533> usato da sessioni telnet e rlogin, **xterm** e qualche altra applicazione come **Emacs**.

```
device    md               # Memory “disks”
```

Pseudo-device di disco di memoria.

```
device    gif              # IPv6 and IPv4 tunneling
```

Questo implementa il tunneling IPv6 su IPv4, IPv4 su IPv6, IPv4 su IPv4 e IPv6 su IPv6. Il device gif <65533> “autoclonante”, e creer<65533> gli altri node come richiesto.

```
device    faith            # IPv6-to-IPv4 relaying (translation)
```

Questo pseudo-device cattura i pacchetti che sono inviati a lui e li distoglie verso il demone di traslazione IPv4/IPv6.

```
# The 'bpf' device enables the Berkeley Packet Filter.
# Be aware of the administrative consequences of enabling this!
# Note that 'bpf' is required for DHCP.
device    bpf              # Berkeley packet filter
```

Questo <65533> il Berkeley Packet Filter. Questo pseduo-device permette alle interfacce di rete di essere configurate in modo promiscuo, catturando ogni pacchetto su una rete broadcast (ad esempio una Ethernet). Questi pacchetti possono essere catturati su disco e o esaminati con il programma tcpdump(1).

**Nota:** Il device bpf(4) <65533> anche usato da dhclient(8) per ottenere l'indirizzo IP del default router (gateway) eccetera. Se usi DHCP, lascia questa riga scommentata.

```
# USB support
device    uhci              # UHCI PCI->USB interface
device    ohci              # OHCI PCI->USB interface
device    ehci              # EHCI PCI->USB interface (USB 2.0)
device    usb               # USB Bus (required)
```

```
#device      udbp      # USB Double Bulk Pipe devices
device       ugen      # Generic
device       uhid      # "Human Interface Devices"
device       ukbd      # Keyboard
device       ulpt      # Printer
device       umass     # Disks/Mass storage - Requires scbus and da
device       ums       # Mouse
device       ural      # Ralink Technology RT2500USB wireless NICs
device       urio      # Diamond Rio 500 MP3 player
device       uscanner   # Scanners
# USB Ethernet, requires mii
device       aue       # ADMtek USB Ethernet
device       axe       # ASIX Electronics USB Ethernet
device       cdce      # Generic USB over Ethernet
device       cue       # CATC USB Ethernet
device       kue       # Kawasaki LSI USB Ethernet
device       rue       # RealTek RTL8150 USB Ethernet
```

Supporto per vari device USB.

```
# FireWire support
device       firewire  # FireWire bus code
device       sbp       # SCSI over FireWire (Requires scbus and da)
device       fwe       # Ethernet over FireWire(non-standard!)
```

Supporto per vari device FireWire.

Per maggiori informazioni e device addizionali supportati da FreeBSD, controlla

`/usr/src/sys/i386/conf/NOTES`.

### 8.4.1 Configurazioni a Memoria Estesa (PAE)

Macchine con configurazione a memoria estesa richiedono più di 4 gigabyte di limite nello spazio degli indirizzi Virtuale User+Kernel (KVA). A causa di questa limitazione, Intel ha aggiunto supporto per lo spazio degli indirizzi fisico a 36-bit nel Pentium Pro e linee successive di CPU.

La caratteristica di Physical Address Extension (PAE) dell'Intel Pentium Pro e CPU successive permette configurazioni della memoria fino a 64 gigabyte. FreeBSD fornisce supporto per questa caratteristica attraverso l'opzione di configurazione del kernel `PAE`, disponibile in tutte le versioni correnti di FreeBSD. A causa della limitazione della architettura della memoria Intel, nessuna distinzione è fatta per memorie sopra o sotto i 4 gigabyte. Memoria allocata oltre i 4 gigabyte è semplicemente aggiunta al pool della memoria disponibile.

Per abilitare il supporto PAE nel kernel, aggiungi semplicemente la seguente linea nel tuo file di configurazione del kernel:

```
options      PAE
```

**Nota:** Il supporto PAE in FreeBSD è disponibile solo per processori Intel IA-32. Bisogna notare inoltre che il supporto PAE non ha ricevuto test esteso, e dovrebbe essere considerato di qualità beta rispetto alle altre caratteristiche stabili di FreeBSD.

Il supporto per PAE in FreeBSD ha qualche limitazione:

- Un processo non può in grado di accedere a più di 4 gigabyte di spazio VM.
- I moduli KLD non possono essere caricati in un kernel con abilitato PAE, a causa delle differenze nell'ambiente di compilazione di un modulo e del kernel.
- Device driver che non usano l'interfaccia bus\_dma(9) causeranno corruzione dei dati in un kernel abilitato PAE, e non se ne raccomanda l'uso. Per questo motivo, viene fornito un file di configurazione del kernel PAE, che esclude tutti i driver per i quali non è stato testato il funzionamento in un kernel abilitato PAE.
- Alcuni parametri che possono essere settati determinano l'uso delle risorse di memoria a partire dalla quantità di memoria fisica disponibile. Questi parametri possono allocare troppo spazio rispetto alle necessità a causa della dimensione della memoria di un sistema PAE. Un esempio simile è il sysctl `kern.maxvnodes`, che controlla il massimo numero di vnodes permessi nel kernel. È concesso di aggiustare questo ed altri parametri ad un valore ragionevole.
- Può essere necessario aumentare lo spazio degli indirizzi di memoria virtuale del kernel (KVA) o ridurre la quantità di risorse specifiche che sono pesantemente usate (vedi oltre) per evitare esaurimenti di KVA. L'opzione del kernel `KVA_PAGES` può essere usata per aumentare lo spazio KVA.

Per motivi di stabilità e di performance, si consiglia di consultare le pagine di manuale tuning(7). La pagina di manuale `pae(4)` contiene informazioni aggiornate sul supporto PAE.

## 8.5 Se Qualcosa Va Male

Ci sono cinque categorie di problemi che si possono presentare quando si crea un nuovo kernel. Sono:

`config` fallisce:

Se il comando `config(8)` fallisce quando gli passi la descrizione del tuo kernel, hai fatto probabilmente un semplice errore da qualche parte. Fortunatamente `config(8)` scrive il numero della linea che ha dato errore, così puoi facilmente trovare la linea errata. Ad esempio, se vedi:

```
config: line 17: syntax error
```

Accertati che la parola chiave sia scritta correttamente confrontandola con quella del kernel `GENERIC` o un altro riferimento.

`make` fallisce:

Se il comando `make` fallisce, di solito segnala un errore nella descrizione del kernel che non è abbastanza grave per `config(8)`. Ancora, controlla la tua configurazione e se ancora non riesci a risolvere il problema, invia una mail a mailing list per le domande generiche su FreeBSD (<http://lists.FreeBSD.org/mailman/listinfo/freebsd-questions>) con la tua configurazione del kernel, e dovrebbe essere diagnosticato velocemente.

Il kernel non fa il boot:

Se il tuo kernel non fa il boot, o fallisce nel riconoscimento dei tuoi device, non andare in panico! Fortunatamente FreeBSD ha un ottimo meccanismo per ricominciare in questo caso. Semplicemente scegli il kernel da cui vuoi fare il boot dal boot loader FreeBSD. Puoi accedere ad esso quando appare il menu del boot.

Seleziona l'opzione "Escape to a loader prompt", la numero sei. Al prompt digita `unload kernel` e poi digita `boot /boot/kernel.old/kernel` o il nome del file di un altro kernel da cui puoi bootare correttamente. Quando configuri un kernel, <65533> sempre una buona idea tenere un kernel che si sa che funzioni a portata di mano.

Dopo aver fatto il boot con un kernel funzionante puoi controllare il tuo file di configurazione e cercare di ricompilarlo. Una risorsa utile <65533> il file `/var/log/messages` che, fra le altre cose, registra tutti messaggi del kernel da ogni boot riuscito. Inoltre, il comando `dmesg(8)` scriver<65533> i messaggi del kernel dall'ultimo boot.

**Nota:** Se hai problemi a compilare un kernel, accertati di tenere un kernel `GENERIC`, o qualche altro kernel che sai che funzioni a portata di mano, con un nome diverso cosich<65533> non sia cancellato dalla successiva compilazione. Non puoi affidarti su `kernel.old` perch<65533> quando installi un nuovo kernel, `kernel.old` viene cancellato dall'ultimo kernel installato, che poteva essere non funzionante. Inoltre, appena possibile, sposta il kernel funzionante nella directory corretta `/boot/kernel` o comandi come `ps(1)` potrebbero non funzionare bene. Per farlo, semplicemente rinomina la directory contenente il kernel funzionante:

```
# mv /boot/kernel /boot/kernel.bad
# mv /boot/kernel.good /boot/kernel
```

Il kernel funziona, ma `ps(1)` non funziona pi<65533>.

Se hai installato una versione del kernel differente da quella delle utilities di sistema, per esempio un kernel `-CURRENT` ed un sistema `-RELEASE`, molti comandi di stato del sistema come `ps(1)` e `vmstat(8)` non funzioneranno pi<65533>. Dovresti ricompilare ed installare world con la stessa versione dei sorgenti del tuo kernel. Questa <65533> una ragione per non usare una versione del kernel diversa dal sistema operativo.

# Capitolo 9 Stampa

## 9.1 Sinossi

Traduzione in corso

## 9.2 Introduction

Traduzione in corso

## 9.3 Basic Setup

Traduzione in corso

## 9.4 Advanced Printer Setup

Traduzione in corso

## 9.5 Using Printers

Traduzione in corso

## 9.6 Alternatives to the Standard Spooler

Traduzione in corso

## 9.7 Troubleshooting

Traduzione in corso

# Capitolo 10 Compatibilit<65533> con i Binari di Linux

*Riscritto e parzialmente rivisto da Jim Mock. Contributo originale di Brian N. Handy e Rich Murphey.*

## 10.1 Sinossi

FreeBSD fornisce la compatibilit<65533> con molti altri sistemi operativi di tipo UNIX, compreso linux. A questo punto, potresti chiederti perch<65533> FreeBSD dovrebbe essere in grado di far girare binari linux. La risposta a questa domanda <65533> piuttosto semplice. Molte aziende e sviluppatori sviluppano solo per Linux, dal momento che ‘ l’ultimo “disco caldo” nel mondo dell’informatica. Questo costringe il resto di noi utenti di FreeBSD a lamentarci con queste aziende e questi sviluppatori di distribuire versioni delle loro applicazioni native per FreeBSD. Il problema <65533> che molte di queste aziende non realizzano quante persone userebbero il loro prodotto se ci fosse anche una versione per FreeBSD, e molte continuano a sviluppare solo per Linux. Allora cosa deve fare un utente FreeBSD? E qui entra in gioco la compatibilit<65533> con i binari di Linux.

In breve, la compatibilit<65533> permette agli utenti FreeBSD di utilizzare circa il 90% di tutte le applicazioni Linux senza modifiche. Questo include applicazioni come **StarOffice** , la versione Linux di **Netscape**, **Adobe<65533>Acrobat**, **RealPlayer**, **VMware™**, **Oracle**, **WordPerfect®**, **Doom**, **Quake**, e tanti altri. <65533> stato riportato che in qualche situazione i binari per Linux sono pi<65533> prestanti sotto FreeBSD che sotto Linux.

Nonostante questo, ci sono alcune caratteristiche specifiche del sistema operativo Linux che non sono supportate da FreeBSD. I binari di Linux non funzioneranno sotto FreeBSD se usano parecchie chiamate specifiche per i386, come l’attivazione della modalit<65533> 8086 virtuale

Dopo aver letto questo capitolo, saprai:

- Come abilitare la compatibilit<65533> con i binari Linux sul tuo sistema.
- Come installare ulteriori librerie condivise per Linux.
- Come installare gli applicativi di Linux sul tuo sistema FreeBSD.
- I dettagli dell’implementazione della compatibilit<65533> Linux in FreeBSD.

Prima di leggere questo capitolo, dovresti:

- Sapere come installare software di terzi (Capitolo 4).

## 10.2 Installazione

La compatibilit<65533> con i binari Linux non <65533> normalmente attivata. Il modo pi<65533> facile per abilitare questa funzionalit<65533> <65533> caricare l’oggetto KLD (“Kernel Loadable object”) `linux`. Puoi caricare questo modulo digitando il comando seguente come `root`:

```
# kldload linux
```

Se vuoi che la compatibilit<65533> sia sempre attivata, dovresti aggiungere questa linea a `/etc/rc.conf`:

```
linux_enable="YES"
```

Il comando `kldstat(8)` pu<65533> essere usato per verificare se KLD sia stato caricato:

```
% kldstat
Id Refs Address      Size      Name
  1    2 0xc0100000 16bdb8    kernel
  7    1 0xc24db000 d000      linux.ko
```

Se per qualche ragione non vuoi o non puoi caricare KLD, puoi collegare staticamente la compatibilit<65533> Linux nel kernel aggiungendo `options COMPAT_LINUX` al file di configurazione del kernel. Fatto questo puoi installare il nuovo kernel come descritto in Capitolo 8.

## 10.2.1 Installazione delle Librerie Runtime di Linux

Questo pu<65533> essere fatto in due modi, o usando il port `linux_base`, oppure installandole manualmente.

### 10.2.1.1 Installazione Usando il Port `linux_base`

Questo <65533> di gran lunga il metodo pi<65533> facile da usare per installare le librerie runtime. <65533> proprio come installare qualunque altro port dalla Collezione dei Port (`/usr/ports/`). Semplicemente fai come segue:

```
# cd /usr/ports/emulators/linux_base-fc4
# make install distclean
```

In questo modo dovresti avere una compatibilit<65533> con i binari di Linux funzionante. Alcuni programmi potrebbero lamentarsi per qualche versione minore delle librerie di sistema. In generale, comunque, questo non dovrebbe essere un problema.

**Nota:** Potrebbero essere disponibili pi<65533> versioni del port `emulators/linux_base`, corrispondenti a differenti versioni di distribuzioni Linux. Dovresti installare il port che pi<65533> soddisfa le richieste della applicazione Linux che vuoi installare.

### 10.2.1.2 Installazione Manuale delle Librerie

Se non hai installata la collezione di “ports”, puoi comunque installare le librerie manualmente. Hai bisogno delle librerie condivise di Linux da cui il programma dipende e del runtime linker. In pi<65533> dovrai creare una directory “shadow root”, `/compat/linux`, per le librerie Linux sul tuo sistema FreeBSD. Tutte le librerie condivise aperte da programmi Linux che girano sotto FreeBSD cercheranno prima in questo albero. Per cui, se un programma Linux carica, per esempio, `/lib/libc.so`, FreeBSD prima cercher<65533> di aprire `/compat/linux/lib/libc.so`, e se questa non esiste, prover<65533> con `/lib/libc.so`. Le librerie condivise dovrebbero essere installate nell’albero shadow `/compat/linux/lib` piuttosto che nei path che riporta `ld.so` di Linux.

Generalmente avrai bisogno di cercare le librerie condivise da cui dipendono i binari di Linux solo per le prime poche installazioni di programmi Linux sul tuo sistema FreeBSD. Dopo un po’ avrai a disposizione sul tuo sistema un insieme sufficiente di librerie condivise per Linux da far girare nuovi binari Linux senza alcun sforzo ulteriore.

### 10.2.1.3 Come Installare Ulteriori Librerie Condivise

Cosa succede se installi il port `linux_base` e la tua applicazione si lamenta ancora di librerie condivise che mancano? Come fare a sapere quali librerie condivise necessita il binario di Linux e dove trovarle? Essenzialmente ci sono 2 possibilit<65533> (per seguire queste istruzioni dovrai essere `root` sul tuo sistema FreeBSD).

Se hai accesso ad un sistema Linux, guarda quali librerie condivise servono all'applicazione e copiale nel tuo sistema FreeBSD. Guarda all'esempio che segue:

Poniamo che tramite FTP tu abbia recuperato il binario per Linux di **Doom**, e l'abbia messo su un sistema Linux a cui hai accesso. Puoi controllare quali librerie condivise servono eseguendo `ldd linuxdoom`, cos<65533>:

```
% ldd linuxdoom
libXt.so.3 (DLL Jump 3.1) => /usr/X11/lib/libXt.so.3.1.0
libX11.so.3 (DLL Jump 3.1) => /usr/X11/lib/libX11.so.3.1.0
libc.so.4 (DLL Jump 4.5pl26) => /lib/libc.so.4.6.29
```

Potresti aver bisogno di recuperare tutti i file dall'ultima colonna, e di metterli sotto `/compat/linux`, con i nomi nella prima colonna come link simbolici che puntino ad essi. Questo significa che alla fine avrai questi file sul tuo sistema FreeBSD:

```
/compat/linux/usr/X11/lib/libXt.so.3.1.0
/compat/linux/usr/X11/lib/libXt.so.3 -> libXt.so.3.1.0
/compat/linux/usr/X11/lib/libX11.so.3.1.0
/compat/linux/usr/X11/lib/libX11.so.3 -> libX11.so.3.1.0
/compat/linux/lib/libc.so.4.6.29
/compat/linux/lib/libc.so.4 -> libc.so.4.6.29
```

**Nota:** Nota che se hai gi<65533> una libreria condivisa di Linux con un numero di revisione maggiore di quello della prima colonna dell'output di `ldd`, non dovrai copiare nel tuo sistema il file elencato nell'ultima colonna, quello che hai dovrebbe funzionare. Si raccomanda di copiare comunque la libreria condivisa se <65533> una versione pi<65533> recente. Puoi rimuovere quella vecchia, dal momento che crei il link simbolico che punta a quella nuova. Quindi, se hai queste librerie sul tuo sistema:

```
/compat/linux/lib/libc.so.4.6.27
/compat/linux/lib/libc.so.4 -> libc.so.4.6.27
```

e vedi che un nuovo binario richiede una versione pi<65533> recente in base all'output di `ldd`:

```
libc.so.4 (DLL Jump 4.5pl26) -> libc.so.4.6.29
```

Se si tratta solo di una o due versioni precedenti in base alla cifra finale allora non preoccuparti di copiare anche `/lib/libc.so.4.6.29`, perch<65533> il programma dovrebbe funzionare bene anche con una versione di poco pi<65533> vecchia. In ogni caso, se vuoi, puoi decidere di rimpiazzare comunque `libc.so`, e dovrebbe lasciarti con:

```
/compat/linux/lib/libc.so.4.6.29
/compat/linux/lib/libc.so.4 -> libc.so.4.6.29
```

**Nota:** Il meccanismo dei link simbolici <65533> richiesto *solo* per i binari di Linux. Il runtime linker di FreeBSD si occupa da solo di cercare corrispondenti numeri di revisione maggiori e non devi preoccuparti di questo.

### 10.2.2 Installazione di Binari ELF di Linux

I binari ELF possono richiedere un ulteriore passo di “marchiatura”. Se provi a far girare un binario ELF non marchiato, incorrerai in un messaggio come il seguente:

```
% ./my-linux-elf-binary
ELF binary type not known
Abort
```

Per aiutare il kernel di FreeBSD a distinguere un binario ELF di FreeBSD da uno di Linux, usa l’utility `brandelf(1)`.

```
% brandelf -t Linux my-linux-elf-binary
```

Oggi, la GNU toolchain inserisce automaticamente l’appropriata informazione di marchiatura nei binari ELF, cos  questo passo dovrebbe divenire sempre meno necessario nel futuro.

### 10.2.3 Configurazione del Hostname Resolver

Se il DNS non funziona o da questo messaggio:

```
resolv+: "bind" is an invalid keyword resolv+:
"hosts" is an invalid keyword
```

Dovrai configurare un file `/compat/linux/etc/host.conf` contenente:

```
order hosts, bind
multi on
```

Qui, l’ordine specifica che `/etc/hosts` viene cercato per primo e il DNS per secondo. Quando `/compat/linux/etc/host.conf` non   installato, le applicazioni Linux trovano il `/etc/host.conf` di FreeBSD e si lamentano della sintassi incompatibile di FreeBSD. Dovresti rimuovere `bind` se non hai configurato un name server usando il file `/etc/resolv.conf`.

## 10.3 Installazione di Mathematica 

*Aggiornato per Mathematica 5.X da Bojan Bistrovic.*

Questo documento descrive il processo di installazione della versione Linux di **Mathematica 5.X** su un sistema FreeBSD.

La versione Linux di **Mathematica** o di **Mathematica for Students** pu  essere ordinata direttamente da Wolfram all’indirizzo <http://www.wolfram.com/>.

### 10.3.1 Avviare l'Installer di Mathematica

Prima di tutto, devi indicare a FreeBSD che i binari Linux di **Mathematica** usano le ABI di Linux. Il modo pi<65533> facile di farlo <65533> di settare il tipo di ELF a Linux per tutti i binari non marchiati con il comando:

```
# sysctl kern.fallback_elf_brand=3
```

In questo modo FreeBSD assume che tutti i binari ELF non marchiati usino l'ABI di Linux e quindi dovresti essere in grado di eseguire l'installer direttamente dal CDROM.

Ora, copia il file `MathInstaller` sul tuo disco:

```
# mount /cdrom
# cp /cdrom/Unix/Installers/Linux/MathInstaller /localdir/
```

e in questo file, rimpiazza la prima riga `/bin/sh` con `/compat/linux/bin/sh`. Questo assicura che l'installer viene eseguito dalla versione Linux di `sh(1)`. Poi, rimpiazza tutte le occorrenze di `Linux)` con `FreeBSD)` utilizzando un editor di testo o lo script mostrato nella prossima sezione. Questo indica all'installer di **Mathematica**, che chiama `uname -s` per determinare il sistema operativo, per trattare FreeBSD come un sistema operativo Linux-like. Invocando `MathInstaller` verr<65533> installato **Mathematica**.

### 10.3.2 Modifica degli Eseguibili di Mathematica

Gli script di shell che **Mathematica** crea durante l'installazione devono essere modificati prima di poterli usare. Se hai scelto di mettere gli eseguibili di **Mathematica** nella directory `/usr/local/bin`, troverai in questa directory dei link simbolici chiamati `math`, `mathematica`, `Mathematica`, e `MathKernel`. In ognuno di questi, sostituisci `Linux)` con `FreeBSD)` usando un editor di testo o il seguente script di shell:

```
#!/bin/sh
cd /usr/local/bin
for i in math mathematica Mathematica MathKernel
do sed 's/Linux)/FreeBSD)/g' $i > $i.tmp
sed 's/\/bin\/sh/\/compat\/linux\/bin\/sh/g' $i.tmp > $i
rm $i.tmp
chmod a+x $i
done
```

### 10.3.3 Ottenere la Tua Password per Mathematica

Quando avvii **Mathematica** per la prima volta, ti verr<65533> richiesta una password. Se non hai ancora ottenuto una password da Wolfram, esegui il programma `mathinfo` nella directory di installazione per ottenere il tuo "ID di macchina". Questo ID <65533> basato esclusivamente sull'indirizzo MAC della tua prima scheda di Ethernet, quindi non puoi eseguire la tua copia di **Mathematica** su macchine diverse.

Quando ti registri alla Wolfram, sia per email, telefono o fax, gli darai il "machine ID" e loro ti restituiranno una password corrispondente che consiste di un gruppo di numeri.

### 10.3.4 Lancio del Frontend di Mathematica in una Rete

**Mathematica** usa alcuni font speciali per visualizzare caratteri non presenti in alcun insieme standard di font (integrali, sommatorie, lettere greche, ecc.). Il protocollo X necessita che questi font siano installati *localmente*. Questo significa che dovrai fare una copia di questi font sulla tua macchina locale dal CDROM o da un host con **Mathematica** installato. Questi font si trovano normalmente in `/cdrom/Unix/Files/SystemFiles/Fonts` sul CDROM, oppure `/usr/local/mathematica/SystemFiles/Fonts` sul tuo disco rigido. I font sono nelle sottodirectory `Type1` e `X`. Ci sono molti modi di usarli, come descritto sotto.

Il primo modo <65533> di copiarli dentro una delle directory di font esistenti in `/usr/X11R6/lib/X11/fonts`. Questo comporter<65533> la modifica del file `fonts.dir`, aggiungendovi i nomi dei font e cambiando il numero di font nella prima riga. In alternativa, dovresti anche essere in grado di lanciare `mkfontdir(1)` nella directory in cui li hai copiati.

Il secondo modo di farlo <65533> copiare le directory in `/usr/X11R6/lib/X11/fonts`:

```
# cd /usr/X11R6/lib/X11/fonts
# mkdir X
# mkdir MathType1
# cd /cdrom/Unix/Files/SystemFiles/Fonts
# cp X/* /usr/X11R6/lib/X11/fonts/X
# cp Type1/* /usr/X11R6/lib/X11/fonts/MathType1
# cd /usr/X11R6/lib/X11/fonts/X
# mkfontdir
# cd ../MathType1
# mkfontdir
```

Poi aggiungi le nuove directory di font nel tuo path dei font:

```
# xset fp+ /usr/X11R6/lib/X11/fonts/X
# xset fp+ /usr/X11R6/lib/X11/fonts/MathType1
# xset fp rehash
```

Se stai utilizzando il server **Xorg**, puoi caricare automaticamente queste directory di font aggiungendole nel file `xorg.conf`.

**Nota:** Per i server **XFree86**, il file di configurazione <65533> `XF86Config`.

Se ancora *non* hai una directory chiamata `/usr/X11R6/lib/X11/fonts/Type1`, puoi cambiare il nome della directory `MathType1` dell'esempio sopra in `Type1`.

## 10.4 Installazione di Maple™

*Contributo di Aaron Kaplan. Grazie a Robert Getschmann.*

**Maple™** <65533> un programma commerciale di matematica simile a **Mathematica**. Devi acquistare questo software da <http://www.maplesoft.com/> e quindi registrarti per un file di licenza. Per installare questo software su FreeBSD, segui i passi seguenti.

1. Esegui lo script di shell `INSTALL` dalla distribuzione del prodotto. Scegli l'opzione "RedHat" quando richiesto dal programma di installazione. Una tipica directory di installazione potrebbe essere `/usr/local/maple`.
2. Se ancora non l'hai fatto, ordina una licenza per **Maple** dalla Maple Waterloo Software (<http://register.maplesoft.com/>) e copiala in `/usr/local/maple/license/license.dat`.
3. Installa il gestore della licenza **FLEXlm** lanciando lo shell script di installazione `INSTALL_LIC`, distribuito assieme a **Maple**. Specifica l'hostname primario della la tua macchina per il server delle licenze.
4. Modifica il file `/usr/local/maple/bin/maple.system.type` aggiungendo:

```

----- snip -----
*** maple.system.type.orig      Sun Jul  8 16:35:33 2001
-- maple.system.type      Sun Jul  8 16:35:51 2001
*****
*** 72,77 ****
-- 72,78 ----
        # the IBM RS/6000 AIX case
        MAPLE_BIN="bin.IBM_RISC_UNIX"
        ;;
+   "FreeBSD" |\
    "Linux")
        # the Linux/x86 case
        # We have two Linux implementations, one for Red Hat and
----- snip end of patch -----

```

Nota che dopo "FreeBSD" | \ non ci devono essere altri spazi bianchi.

Questa patch dice a **Maple** di riconoscere "FreeBSD" come un tipo di sistema Linux. Lo shell script `bin/maple` richiama lo shell script `bin/maple.system.type` che a sua volta chiama `uname -a` per determinare il nome del sistema operativo. A seconda del nome del SO capir<65533> quali binari utilizzare.

5. Avviare il server delle licenze.

Lo script seguente, installato come `/usr/local/etc/rc.d/lmgrd.sh` <65533> un modo facile per far partire `lmgrd`:

```

----- snip -----

#!/bin/sh
PATH=/usr/local/sbin:/usr/local/bin:/sbin:/bin:/usr/sbin:/usr/bin:/usr/X11R6/bin
PATH=${PATH}:/usr/local/maple/bin:/usr/local/maple/FLEXlm/UNIX/LINUX
export PATH

LICENSE_FILE=/usr/local/maple/license/license.dat
LOG=/var/log/lmgrd.log

case "$1" in
start)
    lmgrd -c ${LICENSE_FILE} 2>> ${LOG} 1>&2
    echo -n " lmgrd"
    ;;
stop)
    llmgrd -c ${LICENSE_FILE} -x lmdown 2>> ${LOG} 1>&2
    ;;
*)
    echo "Usage: `basename $0` {start|stop}" 1>&2

```

```

        exit 64
    ;;
esac

exit 0
----- snip -----

```

#### 6. Fai un test di avvio di **Maple**:

```

% cd /usr/local/maple/bin
% ./xmaple

```

Dovrebbe funzionare. Assicurati di scrivere alla Maplesoft per fargli sapere che vorresti avere una versione nativa per FreeBSD!

### 10.4.1 Problemi Comuni

- Il gestore della licenza **FLEXlm** pu<65533> essere uno strumento difficile con cui lavorare. A questo riguardo si pu<65533> trovare della documentazione in pi<65533> a <http://www.globetrotter.com/>.
- Si sa che **lmgrd** <65533> molto esigente riguardo al file della licenza e che va in core dump per qualunque problema. Un buon file della licenza dovrebbe essere cos<65533>:

```

# =====
# License File for UNIX Installations ("Pointer File")
# =====
SERVER chillig ANY
#USE_SERVER
VENDOR maplelmg

FEATURE Maple maplelmg 2000.0831 permanent 1 XXXXXXXXXXXX \
    PLATFORMS=i86_r ISSUER="Waterloo Maple Inc." \
    ISSUED=11-may-2000 NOTICE=" Technische Universitat Wien" \
    SN=XXXXXXXXXX

```

**Nota:** Il numero seriale e la chiave sono sostituiti dalle 'X'. **chillig** <65533> un hostname.

Modificare il file della licenza funziona fino a quando non tocchi la linea “FEATURE” (che <65533> protetta dalla chiave della licenza).

## 10.5 Installazione di **MATLAB®**

*Contributo di Dan Pelleg.*

Questo documento descrive il processo di installazione della versione Linux di **MATLAB® versione 6.5** su un sistema FreeBSD. Funziona abbastanza bene, con l’eccezione per la **Java Virtual Machine™** (vedi Sezione 10.5.3).

La versione Linux di **MATLAB** pu<65533> essere ordinata direttamente dalla MathWorks all’indirizzo <http://www.mathworks.com>. Assicurati di avere il file della licenza o le istruzioni per crearlo. Gi<65533> che ci sei, fagli sapere che vorresti una versione nativa per FreeBSD del loro software.

### 10.5.1 Installazione di MATLAB

Per installare **MATLAB**, fai come segue:

1. Inserisci il CD di installazione e montalo. Diventa `root`, come consigliato dallo script di installazione. Per avviare lo script di installazione scrivi:

```
# /compat/linux/bin/sh /cdrom/install
```

**Suggerimento:** L'installer <65533> grafico. Se ottieni errori riguardo all'impossibilit<65533> ad aprire un display, scrivi `setenv HOME ~USER`, dove `USER` <65533> l'utente che hai fatto su(1).

2. Quando viene chiesta la directory root per **MATLAB**, scrivi: `/compat/linux/usr/local/matlab`.

**Suggerimento:** Per una pi<65533> facile scrittura nel resto del processo di installazione, scrivi questo nella linea di comando della shell: `set MATLAB=/compat/linux/usr/local/matlab`

3. Modifica il file della licenza secondo le istruzioni avute quando hai ottenuto la licenza di **MATLAB**.

**Suggerimento:** Puoi preparare questo file in anticipo usando il tuo editor preferito, e copiarlo in `$MATLAB/license.dat` prima che l'installer ti chieda di modificarlo.

4. Completare il processo di installazione.

A questo punto la tua installazione di **MATLAB** <65533> completa. I punti seguenti applicano una “colla” per connetterlo al tuo sistema FreeBSD.

### 10.5.2 Avvio del License Manager

1. Crea dei symlink per gli script del gestore della licenza:

```
# ln -s $MATLAB/etc/lmboot /usr/local/etc/lmboot_TMW
# ln -s $MATLAB/etc/lmdown /usr/local/etc/lmdown_TMW
```

2. Crea un file d'avvio in `/usr/local/etc/rc.d/flexlm.sh`. L'esempio qui sotto <65533> una versione modificata del `$MATLAB/etc/rc.lm.glnx86` venduto. I cambiamenti sono le posizioni del file e l'avvio del license manager sotto l'emulazione Linux.

```
#!/bin/sh
case "$1" in
  start)
    if [ -f /usr/local/etc/lmboot_TMW ]; then
      /compat/linux/bin/sh /usr/local/etc/lmboot_TMW -u username && echo 'MATLAB_lmgrd'
    fi
    ;;
  stop)
    if [ -f /usr/local/etc/lmdown_TMW ]; then
```

```

        /compat/linux/bin/sh /usr/local/etc/lmdown_TMW > /dev/null 2>&1
    fi
    ;;
*)
    echo "Usage: $0 {start|stop}"
    exit 1
    ;;
esac

exit 0

```

**Importante:** Il file deve essere reso eseguibile:

```
# chmod +x /usr/local/etc/rc.d/flexlm.sh
```

In aggiunta sostituisci *username* sopra con il nome di un utente valido sul tuo sistema (e non `root`).

3. Avvia il gestore della licenza con il comando:

```
# /usr/local/etc/rc.d/flexlm.sh start
```

### 10.5.3 Collegare il Java Runtime Environment

Cambia il link al **Java** Runtime Environment (JRE) con uno che funzioni sotto FreeBSD:

```
# cd $MATLAB/sys/java/jre/glnx86/
# unlink jre; ln -s ../jre1.1.8 ../jre
```

### 10.5.4 Creazione di uno Script di Avvio per MATLAB

1. Poni il seguente script di avvio in `/usr/local/bin/matlab`:

```
#!/bin/sh
/compat/linux/bin/sh /compat/linux/usr/local/matlab/bin/matlab "$@"
```

2. Quindi scrivi il comando `chmod +x /usr/local/bin/matlab`.

**Suggerimento:** A seconda della tua versione di `emulators/linux_base`, potresti incorrere in errori quando lanci questo script. Per evitarli, modifica il file `/compat/linux/usr/local/matlab/bin/matlab`, e cambia la riga che dice:

```
if [ `expr "$lsCmd" : '.*->.*'` -ne 0 ]; then
```

(nella versione 13.0.1 <65533> alla riga 410) con questa riga:

```
if test -L $newbase; then
```

### 10.5.5 Creazione di uno script di arresto per MATLAB

Quello che segue serve per risolvere un problema con MATLAB quando non si chiude correttamente.

1. Crea un file `$MATLAB/toolbox/local/finish.m`, e scrivici l'unica riga:

```
! $MATLAB/bin/finish.sh
```

**Nota:** `$MATLAB` <65533> letterale.

**Suggerimento:** Nella stessa directory troverai i file `finishsav.m` e `finishdlg.m`, che permettono di salvare il tuo lavoro all'uscita. Se ne usi uno, inserisci la riga sopra immediatamente dopo il comando `save`.

2. Crea un file `$MATLAB/bin/finish.sh`, che contiene ci  che segue:

```
#!/usr/compat/linux/bin/sh
(sleep 5; killall -1 matlab_helper) &
exit 0
```

3. Rendi il file eseguibile:

```
# chmod +x $MATLAB/bin/finish.sh
```

### 10.5.6 Uso di MATLAB

A questo punto sei pronto per scrivere `matlab` e cominciare ad usarlo.

## 10.6 Installazione di Oracle 

*Contributo di Marcel Moolenaar.*

### 10.6.1 Prefazione

Questo documento descrive il processo di installazione per **Oracle 8.0.5** e **Oracle 8.0.5.1 Enterprise Edition** per Linux su una macchina FreeBSD.

### 10.6.2 Installazione dell'Ambiente Linux

Assicurati di avere installati sia `emulators/linux_base` che `devel/linux_devtools` dalla collezione dei port. Se hai difficolt  con questi port, potresti dover usare i pacchetti o versioni pi  vecchie disponibili nella collezione dei port.

Se vuoi far girare l'intelligent agent, dovrai anche installare il pacchetto Tcl di Red Hat `tcl-8.0.3-20.i386.rpm`. Il comando generale per l'installazione dei pacchetti con il port degli **RPM** ufficiali (`archivers/rpm`) <65533>:

```
# rpm -i --ignoreos --root /compat/linux --dbpath /var/lib/rpm pacchetto
```

L'installazione del *pacchetto* non dovrebbe generare alcun errore.

### 10.6.3 Creazione dell'ambiente Oracle

Prima di installare **Oracle**, devi impostare un ambiente appropriato. Questo documento descrive solo cosa fare *in particolare* per far girare **Oracle** per Linux su FreeBSD, non cosa <65533> descritto nella guida di installazione di **Oracle**.

#### 10.6.3.1 Affinamento del Kernel

Come viene descritto nella guida di installazione di **Oracle**, devi impostare la dimensione massima di memoria condivisa. Non usare SHMMAX sotto FreeBSD. SHMMAX <65533> soltanto calcolato a partire da SHMMAXPGS e PGSIZE. Di conseguenza definisci SHMMAXPGS. Tutte le altre opzioni possono essere usate come descritte nella guida. Per esempio:

```
options SHMMAXPGS=10000
options SHMMNI=100
options SHMSEG=10
options SEMMNS=200
options SEMMNI=70
options SEMMSL=61
```

Imposta queste opzioni per ottenere l'uso desiderato di **Oracle**.

In pi<65533>, assicurati di avere le seguenti opzioni nel file di configurazione del tuo kernel:

```
options SYSVSHM #SysV shared memory
options SYSVSEM #SysV semaphores
options SYSVMSG #SysV interprocess communication
```

#### 10.6.3.2 Account di Oracle

Crea un account `oracle` proprio come faresti per creare qualunque altro account. L'account `oracle` <65533> speciale solo se hai bisogno di usarlo in una shell di Linux. Aggiungi `/compat/linux/bin/bash` a `/etc/shells` e imposta la shell per l'account di `oracle` in `/compat/linux/bin/bash`.

#### 10.6.3.3 Ambiente

A fianco delle normali variabili **Oracle**, come `ORACLE_HOME` e `ORACLE_SID` devi impostare le seguenti variabili d'ambiente:

Variabile	Valore
<code>LD_LIBRARY_PATH</code>	<code>\$ORACLE_HOME/lib</code>
<code>CLASSPATH</code>	<code>\$ORACLE_HOME/jdbc/lib/classes111.zip</code>
<code>PATH</code>	<code>/compat/linux/bin /compat/linux/sbin</code> <code>/compat/linux/usr/bin /compat/linux/usr/sbin /bin /sbin</code> <code>/usr/bin /usr/sbin /usr/local/bin \$ORACLE_HOME/bin</code>

Si raccomanda di impostare tutte le variabili d'ambiente in `.profile`. Un esempio completo:

```
ORACLE_BASE=/oracle; export ORACLE_BASE
ORACLE_HOME=/oracle; export ORACLE_HOME
LD_LIBRARY_PATH=$ORACLE_HOME/lib
export LD_LIBRARY_PATH
ORACLE_SID=ORCL; export ORACLE_SID
ORACLE_TERM=386x; export ORACLE_TERM
CLASSPATH=$ORACLE_HOME/jdbc/lib/classes111.zip
export CLASSPATH
PATH=/compat/linux/bin:/compat/linux/sbin:/compat/linux/usr/bin
PATH=$PATH:/compat/linux/usr/sbin:/bin:/sbin:/usr/bin:/usr/sbin
PATH=$PATH:/usr/local/bin:$ORACLE_HOME/bin
export PATH
```

## 10.6.4 Installazione di Oracle

A causa di una leggera inconsistenza nell'emulatore Linux, devi creare una directory chiamata `.oracle` in `/var/tmp` prima di avviare l'installer. Fallo appartenere dall'utente `oracle` e dovresti essere in grado di installare **Oracle** senza alcun problema. Se hai problemi, controlla prima la tua distribuzione e/o configurazione di **Oracle**! Dopo che hai installato **Oracle**, applica le patch descritte nelle prossime due sottosezioni.

Un problema frequente <65533> che l'adattatore del protocollo TCP non <65533> installato correttamente. Di conseguenza non puoi avviare alcun listener TCP. Le seguenti azioni aiutano a risolvere questo problema:

```
# cd $ORACLE_HOME/network/lib
# make -f ins_network.mk ntcontab.o
# cd $ORACLE_HOME/lib
# ar r libnetwork.a ntcontab.o
# cd $ORACLE_HOME/network/lib
# make -f ins_network.mk install
```

Non dimenticarti di eseguire `root.sh` ancora!

### 10.6.4.1 Modifiche a root.sh

Nell'installazione di **Oracle**, alcune azioni, che vanno eseguite come `root`, sono registrate in uno script di shell chiamato `root.sh`. Questo script si trova nella directory `orainst`. Applica questa patch a `root.sh`, in modo che usi propriamente `chown`, in alternativa, esegui lo script in una shell nativa di Linux.

```
*** orainst/root.sh.orig Tue Oct 6 21:57:33 1998
--- orainst/root.sh Mon Dec 28 15:58:53 1998
*****
*** 31,37 ***
# This is the default value for CHOWN
# It will redefined later in this script for those ports
# which have it conditionally defined in ss_install.h
! CHOWN=/bin/chown
#
# Define variables to be used in this script
--- 31,37 ----
```

```
# This is the default value for CHOWN
# It will be redefined later in this script for those ports
# which have it conditionally defined in ss_install.h
! CHOWN=/usr/sbin/chown
#
# Define variables to be used in this script
```

Se non installi **Oracle** dal CD, puoi aggiungere la patch al sorgente di `root.sh`. Si chiama `rthd.sh` e si trova nella directory `orainst` nell'albero dei sorgenti.

#### 10.6.4.2 Modifiche a `genclntsh`

Lo script `genclntsh` viene usato per creare una singola libreria condivisa del client. Si usa quando si compilano le demo. Applica la patch seguente per decommentare la definizione di `PATH`:

```
*** bin/genclntsh.orig Wed Sep 30 07:37:19 1998
--- bin/genclntsh Tue Dec 22 15:36:49 1998
*****
*** 32,38 ****
#
# Explicit path to ensure that we're using the correct commands
#PATH=/usr/bin:/usr/ccs/bin export PATH
! PATH=/usr/local/bin:/bin:/usr/bin:/usr/X11R6/bin export PATH
#
# each product MUST provide a $PRODUCT/admin/shrept.lst
--- 32,38 ----
#
# Explicit path to ensure that we're using the correct commands
#PATH=/usr/bin:/usr/ccs/bin export PATH
! #PATH=/usr/local/bin:/bin:/usr/bin:/usr/X11R6/bin export PATH
#
# each product MUST provide a $PRODUCT/admin/shrept.lst
```

#### 10.6.5 Avvio di Oracle

Se hai seguito le istruzioni, dovresti essere in grado di avviare **Oracle** proprio come se fosse su Linux.

### 10.7 Installazione di SAP®<65533>R/3®

*Contributo di Holger Kipp. Versione originale convertita in SGML da Valentino Vaschetto.*

Le installazioni di sistemi **SAP** usando FreeBSD non sono supportate dal team di supporto SAP — offrono supporto solo per piattaforme certificate.

### 10.7.1 Prefazione

Questo documento descrive un modo possibile per installare un sistema **SAP<65533>R/3** con un database **Oracle** per Linux su una macchina FreeBSD, inclusa l'installazione di FreeBSD e **Oracle**. Sono descritte due diverse configurazioni:

- **SAP<65533>R/3 4.6B (IDES)** con **Oracle 8.0.5** su FreeBSD 4.3-STABLE
- **SAP<65533>R/3 4.6C** con **Oracle 8.1.7** su FreeBSD 4.5-STABLE

Anche se questo documento tenta di descrivere tutti i passi importanti in dettaglio, non <65533> inteso come un sostituto delle guide di installazione di **Oracle** e **SAP<65533>R/3**.

Per favore, controlla la documentazione unita all'edizione Linux di **SAP<65533>R/3** per questioni specifiche su **SAP** e **Oracle**, e anche le risorse da **Oracle** e **SAP OSS**.

### 10.7.2 Software

Sono stati usati i seguenti CD-ROM per le installazioni di **SAP**:

#### 10.7.2.1 SAP<65533>R/3 4.6B, Oracle 8.0.5

Nome	Numero	Descrizione
KERNEL	51009113	SAP Kernel Oracle / Installation / AIX, Linux, Solaris
RDBMS	51007558	Oracle / RDBMS 8.0.5.X / Linux
EXPORT1	51010208	IDES / DB-Export / Disco 1 di 6
EXPORT2	51010209	IDES / DB-Export / Disco 2 di 6
EXPORT3	51010210	IDES / DB-Export / Disco 3 di 6
EXPORT4	51010211	IDES / DB-Export / Disco 4 di 6
EXPORT5	51010212	IDES / DB-Export / Disco 5 di 6
EXPORT6	51010213	IDES / DB-Export / Disco 6 di 6

Abbiamo usato anche il CD di **Oracle 8 Server** (versione preproduzione 8.0.5 per Linux, versione del kernel 2.0.33) che non <65533> non strettamente necessario, e FreeBSD 4.3-STABLE (uscita pochi giorni dopo 4.3 RELEASE).

#### 10.7.2.2 SAP<65533>R/3 4.6C SR2, Oracle 8.1.7

Nome	Numero	Descrizione
KERNEL	51014004	SAP Kernel Oracle / SAP Kernel Version 4.6D / DEC, Linux
RDBMS	51012930	Oracle 8.1.7/ RDBMS / Linux
EXPORT1	51013953	Release 4.6C SR2 / Export / Disco 1 di 4
EXPORT1	51013953	Release 4.6C SR2 / Export / Disco 2 di 4

Nome	Numero	Descrizione
EXPORT1	51013953	Release 4.6C SR2 / Export / Disco 3 di 4
EXPORT1	51013953	Release 4.6C SR2 / Export / Disco 4 di 4
LANG1	51013954	Release 4.6C SR2 / Language / DE, EN, FR / Disco 1 di 3

Dipendentemente dalle lingue che vuoi installare, potrebbero essere necessari altri CD per le lingue. Qui usiamo solo DE e EN, cos<65533> da utilizzare solo il primo CD per le lingue. Come piccola nota, i numeri per tutti i quattro CD EXPORT sono uguali. Tutti e tre i CD per le lingue hanno pure lo stesso numero (diversamente dalla numerazione della release 4.6B IDEs). Mentre stiamo scrivendo, questa installazione sta girando su FreeBSD 4.5-STABLE (20.03.2002).

### 10.7.3 Note di SAP

Le seguenti note dovrebbero essere lette prima di installare **SAP<65533>R/3** e dovrebbero tornare utili durante l'installazione:

#### 10.7.3.1 SAP<65533>R/3 4.6B, Oracle 8.0.5

Numero	Titolo
0171356	Software SAP su Linux: Commenti Essenziali
0201147	INST: 4.6C R/3 Inst. su UNIX - Oracle
0373203	Aggiornamento / Migrazione Oracle 8.0.5 --> 8.0.6/8.1.6 LINUX
0072984	Rilascio di Digital UNIX 4.0B per Oracle
0130581	R3SETUP passo DIPGNTAB termina
0144978	Il tuo sistema non <65533> stato installato correttamente
0162266	Domande e suggerimenti per R3SETUP su Windows NT / W2K

#### 10.7.3.2 SAP<65533>R/3 4.6C, Oracle 8.1.7

Numero	Titolo
0015023	Inizializzazione della tabella TCPDB (RSXP0004) (EBCDIC)
0045619	R/3 con molti linguaggi o caratteri
0171356	Software SAP su Linux: Commenti Essenziali
0195603	RedHat 6.1 Enterprise version: Problemi Conosciuti
0212876	Il nuovo strumento di archiviazione SAPCAR

Numero	Titolo
0300900	Linux: Hardware DELL Rilasciato
0377187	RedHat 6.2: Note importanti
0387074	INST: R/3 4.6C SR2 Installazione su UNIX
0387077	INST: R/3 4.6C SR2 Inst. su UNIX - Oracle
0387078	Software SAP su UNIX: Dipendenze del SO per 4.6C SR2

### 10.7.4 Requisiti Hardware

La strumentazione che segue <65533> sufficiente per l'installazione di un sistema **SAP<65533>R/3**. Per un uso in produzione, <65533> necessario un dimensionamento pi<65533> preciso:

Componente	4.6B	4.6C
Processore	2 x 800MHz Pentium III	2 x 800MHz Pentium III
Memoria	1GB ECC	2GB ECC
Spazio sul Disco Fisso	50-60GB (IDES)	50-60GB (IDES)

Per l'uso in produzione si raccomandano processori Xeon, con una grande cache, dischi ad accesso ad alta velocit<65533> (SCSI, controller hardware RAID), sono raccomandati USV e ECC-RAM. La grande quantit<65533> di spazio sul disco fisso <65533> dovuta al sistema IDEs preconfigurato, che, durante l'installazione, crea 27<65533>GB di file per il database. Questo spazio <65533> sufficiente per sistemi in produzione e per i dati delle applicazioni iniziali.

#### 10.7.4.1 SAP<65533>R/3 4.6B, Oracle 8.0.5

<65533> stato usato il seguente hardware in disuso: una scheda biprocessore con 2 processori Pentium<65533>III da 800<65533>MHz, adattatore SCSI Adaptec® 29160 Ultra160 (per accedere ad un unit<65533> nastro DLT da 40/80<65533>GB e al CDROM), Mylex® AcceleRAID™ (2 canali, firmware 6.00-1-00 con 32<65533>MB RAM). Al controller RAID Mylex sono attaccati due dischi fissi da 17<65533>GB (mirrored) e quattro dischi fissi da 36<65533>GB (RAID 5).

#### 10.7.4.2 SAP<65533>R/3 4.6C, Oracle 8.1.7

Per questa installazione <65533> stato usato un Dell™ PowerEdge™ 2500: una scheda biprocessore con due processori Pentium<65533>III da 1000<65533>MHz (256<65533>kB di cache), 2<65533>GB PC133 ECC SDRAM, controller RAID PERC/3 DC PCI con 128<65533>MB, e un drive EIDE DVD-ROM. Al controller RAID controller sono attaccati due dischi fissi da 18<65533>GB (mirrored) e quattro dischi fissi da 36<65533>GB (RAID 5).

### 10.7.5 Installazione di FreeBSD

Prima devi installare FreeBSD. Ci sono molti modi per farlo, per maggiori informazioni leggi la Sezione 2.13.

### 10.7.5.1 Layuot del Disco

Per farla semplice, abbiamo usato lo stesso layout del disco sia per l'installazione di **SAP<65533>R/3 46B** che di **SAP<65533>R/3 46C SR2**. Cambiano solo i nomi dei dispositivi, dal momento che le installazioni sono state eseguite su hardware differenti (rispettivamente `/dev/da` e `/dev/amr`, cos<65533> se si usa un AMI MegaRAID®, si vedr<65533> `/dev/amr0s1a` invece che `/dev/da0s1a`):

File system	Dimensione (1k-blocks)	Dimensione (GB)	Montato su
<code>/dev/da0s1a</code>	1.016.303	1	<code>/</code>
<code>/dev/da0s1b</code>		6	<code>swap</code>
<code>/dev/da0s1e</code>	2.032.623	2	<code>/var</code>
<code>/dev/da0s1f</code>	8.205.339	8	<code>/usr</code>
<code>/dev/da1s1e</code>	45.734.361	45	<code>/compat/linux/oracle</code>
<code>/dev/da1s1f</code>	2.032.623	2	<code>/compat/linux/sapmnt</code>
<code>/dev/da1s1g</code>	2.032.623	2	<code>/compat/linux/usr/sap</code>

Configura in anticipo e inizializza i due drive logici con il software Mylex o PERC/3 RAID. Il software pu<65533> essere lanciato durante la fase di avvio del BIOS.

Nota che il layout di questo disco differisce leggermente dalle raccomandazioni di SAP, giacch<65533> SAP suggerisce di montare le sottodirectory di **Oracle** (e qualche altra) separatamente — abbiamo deciso di crearle come vere sottodirectory per semplicit<65533>.

### 10.7.5.2 make world e il Nuovo Kernel

Scarica gli ultimi sorgenti -STABLE. Ricompila world e il tuo kernel personalizzato dopo averne modificato il file di configurazione. In questo dovresti includere anche i parametri del kernel che sono richiesti sia per **SAP<65533>R/3** che per **Oracle**.

## 10.7.6 Installazione dell'Ambiente Linux

### 10.7.6.1 Installazione del Sistema Linux di Base

Per primo bisogna installare il port linux\_base (come root):

```
# cd /usr/ports/emulators/linux_base
# make install distclean
```

### 10.7.6.2 Installazione dell'Ambiente di Sviluppo di Linux

<65533> richiesto l'ambiente di sviluppo di linux, se vuoi installare **Oracle** su FreeBSD secondo la Sezione 10.6:

```
# cd /usr/ports/devel/linux_devtools
# make install distclean
```

L'ambiente di sviluppo di Linux <65533> stato installato solo durante l'installazione di **SAP<65533>R/3 46B IDES**. Non <65533> necessario, se **Oracle DB** non <65533> ricollegata sul sistema FreeBSD. Questo <65533> il caso se stai usando il tarball di **Oracle** da un sistema Linux.

### 10.7.6.3 Installazione degli RPM necessari

Per avviare il programma `R3SETUP`, c'<65533> bisogno del supporto PAM. Durante la prima installazione di **SAP** su FreeBSD 4.3-STABLE abbiamo tentato di installare PAM con tutti i pacchetti richiesti: alla fine abbiamo forzato l'installazione del pacchetto di PAM, ed ha funzionato. Per **SAP<65533>R/3 4.6C SR2** abbiamo subito forzato l'installazione degli RPM di PAM, ed ha pure funzionato, sembra quindi che i pacchetti dipendenti non siano necessari:

```
# rpm -i --ignoreos --nodeps --root /compat/linux --dbpath /var/lib/rpm \
pam-0.68-7.i386.rpm
```

Per fare in modo che **Oracle 8.0.5** avvii l'intelligent agent, dobbiamo anche installare il pacchetto Tcl di RedHat `tcl-8.0.5-30.i386.rpm` (altrimenti il ricollegamento durante l'installazione di **Oracle** non funzioner<65533>). Ci sono altri punti riguardanti il ricollegamento di **Oracle**, ma <65533> un problema di **Oracle** per Linux, non specifico di FreeBSD.

### 10.7.6.4 Alcuni Suggerimenti

Potrebbe essere una buona idea aggiungere `linprocfs` a `/etc/fstab`, per maggiori informazioni guarda la pagina del manuale di `linprocfs(5)`. Un altro parametro da impostare <65533> `kern.fallback_elf_brand=3`, da fare nel file `/etc/sysctl.conf`.

## 10.7.7 Creazione dell'Ambiente SAP<65533>R/3

### 10.7.7.1 Creazione dei File System Necessari e dei Punti di Mount

Per una installazione semplice <65533> sufficiente creare i seguenti file system:

punto di mount	dimensione in GB
<code>/compat/linux/oracle</code>	45 GB
<code>/compat/linux/sapmnt</code>	2 GB
<code>/compat/linux/usr/sap</code>	2 GB

<65533> necessario anche creare qualche collegamento, altrimenti l'installer di **SAP** si lamenter<65533>, perch<65533> controlla i collegamenti creati:

```
# ln -s /compat/linux/oracle /oracle
# ln -s /compat/linux/sapmnt /sapmnt
# ln -s /compat/linux/usr/sap /usr/sap
```

Possibili messaggi d'errore durante l'installazione (qui con il sistema *PRD* e l'installazione di **SAP<65533>R/3 4.6C SR2**):

```

INFO 2002-03-19 16:45:36 R3LINKS_IND_IND SyLinkCreate:200
    Checking existence of symbolic link /usr/sap/PRD/SYS/exe/dbg to
    /sapmnt/PRD/exe. Creating if it does not exist...

WARNING 2002-03-19 16:45:36 R3LINKS_IND_IND SyLinkCreate:400
    Link /usr/sap/PRD/SYS/exe/dbg exists but it points to file
    /compat/linux/sapmnt/PRD/exe instead of /sapmnt/PRD/exe. The
    program cannot go on as long as this link exists at this
    location. Move the link to another location.

ERROR 2002-03-19 16:45:36 R3LINKS_IND_IND Ins_SetupLinks:0
    can not setup link '/usr/sap/PRD/SYS/exe/dbg' with content
    '/sapmnt/PRD/exe'

```

### 10.7.7.2 Creazione degli Utenti e delle Directory

**SAP<65533>R/3** ha bisogno di due utenti e tre gruppi. I nomi degli utenti dipendono dal **SAP** system ID (SID) che consta di tre lettere. Alcuni di questi SID sono riservati da **SAP** (per esempio **SAP** e **NIX**. Per una lista completa controlla la documentazione **SAP**). Per l'installazione di **IDES** abbiamo usato **IDS**, per l'installazione di **4.6C SR2 PRD**, poich<65533> quel sistema <65533> inteso per l'uso in produzione. Abbiamo quindi i seguenti gruppi (gli ID dei gruppi potrebbero differire, questi sono solo i valori che abbiamo usato nella nostra installazione):

ID del gruppo	nome del gruppo	descrizione
100	dba	Amministratore del Database
101	sapsys	Sistema SAP
102	oper	Operatore del Database

In una installazione normale di **Oracle**, si usa solo il gruppo **dba**. Come gruppo **oper**, si usa anche il gruppo **dba** (per maggiori informazioni, vedi la documentazione di **Oracle** e di **SAP**).

Abbiamo bisogno anche dei seguenti utenti:

ID utente	nome utente	nome generico	gruppo	gruppi addizionali	descrizione
1000	idsadm/prdadm	<i>sidadm</i>	sapsys	oper	Amministratore SAP
1002	oraids/oraprd	<i>orasid</i>	dba	oper	Amministratore Oracle

Aggiungere gli utenti con `adduser(8)` richiede l'inserimento di questo per l'“Amministratore SAP” (notare la shell e la directory home):

```

Name: sidadm
Password: *****
Fullname: SAP Administrator SID
Uid: 1000
Gid: 101 (sapsys)
Class:
Groups: sapsys dba

```

```
HOME: /home/sidadm
Shell: bash (/compat/linux/bin/bash)
```

e per l'“Amministratore Oracle”:

```
Name: orasid
Password: *****
Fullname: Oracle Administrator SID
Uid: 1002
Gid: 100 (dba)
Class:
Groups: dba
HOME: /oracle/sid
Shell: bash (/compat/linux/bin/bash)
```

Questo dovrebbe includere anche il gruppo oper nel caso tu stia usando entrambi i gruppi dba e oper.

### 10.7.7.3 Creazione delle Directory

Queste directory solitamente sono create come file system separati, dipende esclusivamente dalle tue necessit<65533>. Noi abbiamo scelto di crearle come semplici directory, dal momento che, comunque, si trovano sullo stesso RAID 5:

Prima impostiamo le appartenenze ed i diritti per alcune directory (come utente root):

```
# chmod 775 /oracle
# chmod 777 /sapmnt
# chown root:dba /oracle
# chown sidadm:sapsys /compat/linux/usr/sap
# chmod 775 /compat/linux/usr/sap
```

Successivamente creiamo le directory come utente *orasid*. Queste saranno tutte le sottodirectory di */oracle/SID*:

```
# su - orasid
# cd /oracle/SID
# mkdir mirrlogA mirrlogB origlogA origlogB
# mkdir sapdata1 sapdata2 sapdata3 sapdata4 sapdata5 sapdata6
# mkdir saparch sapreorg
# exit
```

Per l'installazione di **Oracle 8.1.7** sono necessarie alcune altre directory:

```
# su - orasid
# cd /oracle
# mkdir 805_32
# mkdir client stage
# mkdir client/80x_32
# mkdir stage/817_32
# cd /oracle/SID
# mkdir 817_32
```

**Nota:** La directory `client/80x_32` <65533> usata esattamente con questo nome. Non rimpiazzare la `x` con dei numeri o altro.

Nel terzo passo creiamo le directory come `sidadm`:

```
# su - sidadm
# cd /usr/sap
# mkdir SID
# mkdir trans
# exit
```

#### 10.7.7.4 Definizioni in `/etc/services`

**SAP**<65533>**R/3** richiede alcune definizioni nel file `/etc/services`, che non sono impostate correttamente durante l'installazione sotto FreeBSD. Aggiungi le seguenti righe (hai bisogno almeno di queste definizioni, corrispondenti al numero di istanza — in questo caso, 00. Non fa danni aggiungere tutte le definizioni da 00 a 99 per `dp`, `gw`, `sp` e `ms`). Se userai un **SAProuter** o avrai bisogno di accedere a **SAP OSS**, hai bisogno di 99, dal momento che la porta 3299 <65533> normalmente utilizzata per il processo **SAProuter** sul sistema target:

```
sapdp00    3200/tcp # SAP Dispatcher.          3200 + Instance-Number
sapgw00    3300/tcp # SAP Gateway.              3300 + Instance-Number
sapsp00    3400/tcp #                          3400 + Instance-Number
sapms00    3500/tcp #                          3500 + Instance-Number
sapmsSID   3600/tcp # SAP Message Server.      3600 + Instance-Number
sapgw00s   4800/tcp # SAP Secure Gateway       4800 + Instance-Number
```

#### 10.7.7.5 Internazionalizzazioni Necessarie

**SAP** richiede almeno due internazionalizzazioni che non fanno parte dell'installazione standard di RedHat. **SAP** offre gli RPM richiesti, scaricabili dal loro server FTP (che <65533> accessibile solo se sei un cliente con accesso OSS). Vedi la nota 0171356 per una lista degli RPM di cui hai bisogno.

<65533> pure possibile creare solamente i collegamenti appropriati (per esempio da `de_DE` e `en_US`), ma non lo raccomandiamo per un sistema in produzione (anche se ha funzionato con il sistema IDES senza alcun problema). Le seguenti internazionalizzazioni sono necessarie:

```
de_DE.ISO-8859-1
en_US.ISO-8859-1
```

Crea i collegamenti come questi:

```
# cd /compat/linux/usr/share/locale
# ln -s de_DE de_DE.ISO-8859-1
# ln -s en_US en_US.ISO-8859-1
```

Se non sono presenti, ci sar<65533> qualche problema durante l'installazione. Se vengono ignorati (impostando STATUS dei punti con errore a OK nel file `CENTRDB.R3S`), sar<65533> impossibile autenticarsi nel sistema **SAP** senza qualche ulteriore sforzo.

### 10.7.7.6 Affinamento del Kernel

I sistemi **SAP<65533>R/3** necessitano di molte risorse. Di conseguenza abbiamo aggiunto i seguenti parametri al file di configurazione del kernel:

```
# Set these for memory pigs (SAP and Oracle):
options MAXDSIZ="(1024*1024*1024)"
options DFLDSIZ="(1024*1024*1024)"
# System V options needed.
options SYSVSHM #SYSV-style shared memory
options SHMMAXPGS=262144 #max amount of shared mem. pages
#options SHMMAXPGS=393216 #use this for the 46C inst.parameters
options SHMMNI=256 #max number of shared memory ident if.
options SHMSEG=100 #max shared mem.segs per process
options SYSVMSG #SYSV-style message queues
options MSGSEG=32767 #max num. of mes.segments in system
options MSGSSZ=32 #size of msg-seg. MUST be power of 2
options MSGMNB=65535 #max char. per message queue
options MSGTQL=2046 #max amount of msgs in system
options SYSVSEM #SYSV-style semaphores
options SEMMNU=256 #number of semaphore UNDO structures
options SEMMNS=1024 #number of semaphores in system
options SEMMNI=520 #number of semaphore identifiers
options SEMUME=100          #number of UNDO keys
```

I valori minimi sono specificati nella documentazione fornita con SAP. Dal momento che non v'<65533> alcuna descrizione per Linux, vedi nella sezione HP-UX (32-bit) per ulteriori informazioni. Siccome il sistema per l'installazione di 4.6C SR2 ha pi<65533> memoria principale, il segmento condiviso pu<65533> essere pi<65533> grande sia per **SAP** che per **Oracle**, quindi scegli un numero maggiore di pagine di memoria condivisa.

**Nota:** Con l'installazione di default di FreeBSD su i386, lascia MAXDSIZ e DFLDSIZ ad un massimo di 1<65533>GB. In caso contrario potrebbero accadere strani errori, come ORA-27102: out of memory e Linux Error: 12: Cannot allocate memory.

## 10.7.8 Installazione di SAP<65533>R/3

### 10.7.8.1 Preparazione dei CD-ROM di SAP

Ci sono molti CD-ROM da montare e smontare durante l'installazione. Ad avere abbastanza drive CD-ROM, puoi montarli tutti. Abbiamo deciso di copiare i contenuti dei CD-ROM nelle directory corrispondenti:

```
/oracle/SID/sapreorg/cd-name
```

dove *cd-name* era uno tra KERNEL, RDBMS, EXPORT1, EXPORT2, EXPORT3, EXPORT4, EXPORT5 e EXPORT6 per l'installazione di 4.6B/IDES, e KERNEL, RDBMS, DISK1, DISK2, DISK3, DISK4 e LANG per l'installazione di 4.6C SR2. Tutti i nomi dei file sui CD montati dovrebbero essere in lettere maiuscole. In caso contrario usa l'opzione -g per montare, cio<65533> usa questi comandi:

```
# mount_cd9660 -g /dev/cd0a /mnt
# cp -R /mnt/* /oracle/SID/sapreorg/cd-name
# umount /mnt
```

10.7.8.2 Avvio dello Script di Installazione

Per prima cosa devi creare una directory install:

```
# cd /oracle/SID/sapreorg
# mkdir install
# cd install
```

Quindi viene lanciato lo script di installazione, che copia quasi tutti i file rilevanti dentro alla directory install:

```
# /oracle/SID/sapreorg/KERNEL/UNIX/INSTTOOL.SH
```

L'installazione (4.6B) <65533> data con un sistema di dimostrazione SAP<65533>R/3 completamente personalizzato, per questo ci sono sei CD EXPORT invece che tre. A questo punto il modello CENTRDB.R3S serve per l'installazione di una istanza centrale standard (**R/3** e database), non l'istanza centrale IDES, quindi bisogna copiare il corrispondente CENTRDB.R3S dalla directory EXPORT1, altrimenti R3SETUP chieder<65533> solo tre CD EXPORT.

La nuova distribuzione di **SAP 4.6C SR2** viene venduta con quattro CD EXPORT. Il file che controlla i passi dell'installazione <65533> CENTRAL.R3S. Contrariamente alle versioni precedenti non ci sono modelli di installazione per una istanza centrale con o senza database. **SAP** usa un modello diverso per l'installazione del database. Per riavviare l'installazione in un secondo momento, <65533> comunque sufficiente riavviare con il file originale.

Durante e dopo l'installazione, **SAP** richiede hostname per restituire solamente il nome del computer, non il nome completo del dominio. Quindi imposta l'hostname in questo modo, oppure imposta un alias con alias hostname='hostname -s' per entrambi orasid e sidadm (e per root almeno per i punti eseguiti come root). <65533> anche possibile modificare i file .profile e .login installati di entrambi gli utenti creati durante l'installazione di **SAP**.

10.7.8.3 Avviare R3SETUP 4.6B

Assicurati che LD\_LIBRARY\_PATH sia impostato correttamente:

```
# export LD_LIBRARY_PATH=/oracle/IDS/lib:/sapmnt/IDS/exe:/oracle/805_32/lib
```

Avvia R3SETUP come root dalla directory di installazione:

```
# cd /oracle/IDS/sapreorg/install
# ./R3SETUP -f CENTRDB.R3S
```

Lo script, quindi, fa alcune domande (i default sono tra parentesi, seguite dal vero input):

Domanda	Default	Input
Enter SAP System ID	[C11]	IDSEnter
Enter SAP Instance Number	[00]	Enter

Domanda	Default	Input
Enter SAPMOUNT Directory	[/sapmnt]	<b>Enter</b>
Enter name of SAP central host	[troubadix.domain.de]	<b>Enter</b>
Enter name of SAP db host	[troubadix]	<b>Enter</b>
Select character set	[1] (WE8DEC)	<b>Enter</b>
Enter Oracle server version (1) Oracle 8.0.5, (2) Oracle 8.0.6, (3) Oracle 8.1.5, (4) Oracle 8.1.6		<b>1Enter</b>
Extract Oracle Client archive	[1] (Yes, extract)	<b>Enter</b>
Enter path to KERNEL CD	[/sapcd]	/oracle/IDS/sapreorg/KERNEL
Enter path to RDBMS CD	[/sapcd]	/oracle/IDS/sapreorg/RDBMS
Enter path to EXPORT1 CD	[/sapcd]	/oracle/IDS/sapreorg/EXPORT1
Directory to copy EXPORT1 CD	[/oracle/IDS/sapreorg/CD4_DIR]	<b>Enter</b>
Enter path to EXPORT2 CD	[/sapcd]	/oracle/IDS/sapreorg/EXPORT2
Directory to copy EXPORT2 CD	[/oracle/IDS/sapreorg/CD5_DIR]	<b>Enter</b>
Enter path to EXPORT3 CD	[/sapcd]	/oracle/IDS/sapreorg/EXPORT3
Directory to copy EXPORT3 CD	[/oracle/IDS/sapreorg/CD6_DIR]	<b>Enter</b>
Enter path to EXPORT4 CD	[/sapcd]	/oracle/IDS/sapreorg/EXPORT4
Directory to copy EXPORT4 CD	[/oracle/IDS/sapreorg/CD7_DIR]	<b>Enter</b>
Enter path to EXPORT5 CD	[/sapcd]	/oracle/IDS/sapreorg/EXPORT5
Directory to copy EXPORT5 CD	[/oracle/IDS/sapreorg/CD8_DIR]	<b>Enter</b>
Enter path to EXPORT6 CD	[/sapcd]	/oracle/IDS/sapreorg/EXPORT6
Directory to copy EXPORT6 CD	[/oracle/IDS/sapreorg/CD9_DIR]	<b>Enter</b>
Enter amount of RAM for SAP + DB		<b>850Enter</b> (in Megabytes)
Service Entry Message Server	[3600]	<b>Enter</b>
Enter Group-ID of sapsys	[101]	<b>Enter</b>
Enter Group-ID of oper	[102]	<b>Enter</b>
Enter Group-ID of dba	[100]	<b>Enter</b>
Enter User-ID of <i>sidadm</i>	[1000]	<b>Enter</b>
Enter User-ID of <i>orasid</i>	[1002]	<b>Enter</b>
Number of parallel procs	[2]	<b>Enter</b>

Se non hai copiato i CD in posizioni diverse, l'installer di **SAP** non pu<65533> tyrovare i CD necessari (identificati dal file LABEL.ASC sul CD) e quindi ti chieder<65533> di inserire e montare il CD e di confermare o di inserire il path al mount.

CENTRDB.R3S potrebbe non essere scevro di errori. Nel nostro caso, ha richiesto il CD EXPORT4 un'altra volta ma indicando la chiave corretta (6\_LOCATION, quindi 7\_LOCATION, ecc.), cos<65533> bisogna continuare ad inserire i valori corretti.

A parte alcuni problemi sopra menzionati, ogni cosa dovrebbe andare bene fino al punto dove bisogna installare il database Oracle.

### 10.7.8.4 Avviare R3SETUP 4.6C SR2

Assicurati che LD\_LIBRARY\_PATH sia impostato correttamente. Ha un valore diverso dall'installazione di 4.6B con Oracle 8.0.5:

```
# export LD_LIBRARY_PATH=/sapmnt/PRD/exe:/oracle/PRD/817_32/lib
```

Avvia R3SETUP come root dalla directory di installazione:

```
# cd /oracle/PRD/sapreorg/install
# ./R3SETUP -f CENTRAL.R3S
```

Lo script, quindi, fa alcune domande (i default sono tra parentesi, seguite dal vero input):

Domanda	Default	Input
Enter SAP System ID	[C11]	PRDEnter
Enter SAP Instance Number	[00]	Enter
Enter SAPMOUNT Directory	[/sapmnt]	Enter
Enter name of SAP central host	[majestix]	Enter
Enter Database System ID	[PRD]	PRDEnter
Enter name of SAP db host	[majestix]	Enter
Select character set	[1] (WE8DEC)	Enter
Enter Oracle server version (2) Oracle 8.1.7		2Enter
Extract Oracle Client archive	[1] (Yes, extract)	Enter
Enter path to KERNEL CD	[/sapcd]	/oracle/PRD/sapreorg/KERNEL
Enter amount of RAM for SAP + DB	2044	1800Enter (in Megabytes)
Service Entry Message Server	[3600]	Enter
Enter Group-ID of sapsys	[100]	Enter
Enter Group-ID of oper	[101]	Enter
Enter Group-ID of dba	[102]	Enter
Enter User-ID of oraprd	[1002]	Enter
Enter User-ID of prdadm	[1000]	Enter
LDAP support		3Enter (no support)
Installation step completed	[1] (continue)	Enter
Choose installation service	[1] (DB inst,file)	Enter

Al momento la creazione degli utenti genera un errore durante l'installazione nelle fasi OSUSERDBSID\_IND\_ORA (nel creare l'utente *oraside*) e OSUSERSIDADM\_IND\_ORA (nel creare l'utente *sidadm*).

A parte qualche problema descritto sopra, tutto dovrebbe andare liscio fino al punto dove bisogna installare il database Oracle.

### 10.7.9 Installazione di Oracle 8.0.5

Per favore, leggi le corrispondenti note di SAP e i Readme di Oracle riguardanti Linux e **Oracle DB** per possibili problemi. Molti, se non tutti, i problemi nascono da librerie incompatibili.

Per maggiori informazioni riguardo all'installazione di **Oracle**, riferirsi al capitolo Installare Oracle.

#### 10.7.9.1 Installazione di Oracle 8.0.5 con orainst

Se bisogna usare **Oracle 8.0.5**, sono richieste alcune librerie in pi<65533> per un ricollegamento funzionante, perch<65533> **Oracle 8.0.5** <65533> stata collegata con una vecchia glibc (RedHat 6.0), anche se RedHat 6.1 gi<65533> usa una nuova glibc. Per questo devi installare i seguenti pacchetti per essere sicuro che il collegamento funzioni:

```
compat-libs-5.2-2.i386.rpm
compat-glibc-5.2-2.0.7.2.i386.rpm
compat-egcs-5.2-1.0.3a.1.i386.rpm
compat-egcs-c++-5.2-1.0.3a.1.i386.rpm
compat-binutils-5.2-2.9.1.0.23.1.i386.rpm
```

Per maggiori informazioni, leggi le corrispondenti note di SAP o i Readme di Oracle. Se non hai questa opzione (al momento dell'installazione non abbiamo avuto abbastanza tempo per controllare), si possono usare i binari originali, oppure usare i binari ricollegati da un sistema RedHat originale.

Per compilare l'intelligent agent, bisogna installare il pacchetto Tcl di RedHat. Se non puoi recuperare tcl-8.0.3-20.i386.rpm, dovrebbe funzionare uno pi<65533> nuovo come tcl-8.0.5-30.i386.rpm da RedHat 6.1.

A parte il ricollegamento, l'installazione <65533> diretta:

```
# su - oraids
# export TERM=xterm
# export ORACLE_TERM=xterm
# export ORACLE_HOME=/oracle/IDS
# cd $ORACLE_HOME/orainst_sap
# ./orainst
```

Conferma tutti i comandi con **Enter** fino a che il software non <65533> installato, a parte il *Oracle On-Line Text Viewer*, che non <65533> disponibile per Linux. **Oracle**, quindi, si ricollegli con i386-glibc20-linux-gcc invece dei disponibili gcc, egcs o i386-redhat-linux-gcc .

A causa di limitazioni di tempo, abbiamo deciso di usare i binari da una distribuzione di **Oracle 8.0.5 PreProduction**, dopo il primo tentativo, fallito, di far funzionare la versione dal CD del RDBMS, e trovare e accedere agli RPM corretti era un incubo in quel momento.

#### 10.7.9.2 Installazione della Distribuzione Oracle 8.0.5 Pre-production per Linux (Kernel 2.0.33)

Questa installazione <65533> piuttosto semplice. Monta il CD e avvia l'installer. Ti chieder<65533> l'ubicazione della directory home di Oracle e vi copier<65533> i file. Noi, comunque, Non abbiamo cancellato ci<65533> che <65533> rimasto dei precedenti tentativi di installazione del RDBMS.

Subito dopo, il database **Oracle** pu<65533> essere lanciato senza problemi.

### 10.7.10 Installazione del Tarball di Oracle 8.1.7 per Linux

Prendi il tarball `oracle81732.tgz` che hai prodotto dalla directory di installazione su un sistema Linux e estrailo in `/oracle/SID/817_32/`.

### 10.7.11 Continuare con l'Installazione di SAP<65533>R/3

Prima controlla le impostazioni d'ambiente degli utenti `idsadm` (`sidadm`) e `oraids` (`orasid`). Ora dovrebbero avere i file `.profile`, `.login` e `.cshrc` che usano tutti `hostname`. Nel caso l'`hostname` del sistema sia il nome completamente qualificato, devi cambiare `hostname` in `hostname -s` dentro a tutti i file.

#### 10.7.11.1 Caricamento del Database

Dopo di `ci<65533>`, `R3SETUP` pu<65533> essere riavviato o continuato (a seconda che se ne sia usciti o no). `R3SETUP`, quindi, crea le tabelle e carica i dati nel database con `R3load` (per 46B IDES, da EXPORT1 a EXPORT6, per 46C da DISK1 a DISK4).

Quando il caricamento del database <65533> finito (potrebbe richiedere qualche ora), vengono richieste alcune password. Per installazioni di prova, si possono usare le ben note password di default (usane di diverse se la sicurezza <65533> un problema!):

Domanda	Input
Enter Password for sapr3	sapEnter
Confirm Password for sapr3	sapEnter
Enter Password for sys	change_on_installEnter
Confirm Password for sys	change_on_installEnter
Enter Password for system	managerEnter
Confirm Password for system	managerEnter

A questo punto abbiamo avuto qualche problema con `diagntab` durante l'installazione di 4.6B.

#### 10.7.11.2 Listener

Avvia il listener di **Oracle** come utente `orasid` come segue:

```
% umask 0; lsnrctl start
```

Altrimenti potresti incorrere nell'errore `ORA-12546` poich<65533> i socket non hanno i permessi giusti. Vedi la nota di SAP 072984.

#### 10.7.11.3 Aggiornare le Tabelle MNLS

Se pensi di importare le lingue non-Latin-1 nel sistema **SAP**, devi aggiornare le tabelle Multi National Language Support. Questo <65533> descritto nelle note di SAP OSS 15023 e 45619. Altrimenti puoi saltare questa domanda durante l'installazione di **SAP**.

**Nota:** Se non hai bisogno del MNLS, <65533> comunque necessario controllare la tabella `TCPDB` e inizializzarla se ancora non <65533> stato fatto. Per maggiori informazioni, vedi le note di SAP 0015023 e 0045619.

## 10.7.12 Dopo l'Installazione

### 10.7.12.1 Richiesta della Chiave di Licenza di SAP<65533>R/3

Devi richiedere la tua chiave di licenza per **SAP<65533>R/3**. <65533> necessaria, dal momento che la licenza temporanea che <65533> stata usata durante l'installazione era valida solo per quattro settimane. Prima di tutto recupera la chiave hardware. Autenticati come utente `idsadm` e lancia `saplicense`:

```
# /sapmnt/IDS/exe/saplicense -get
```

Lanciando `saplicense` senza paramentri, viene restituita una lista di opzioni. Quando si riceve la chiave di licenza, pu<65533> essere installata usando:

```
# /sapmnt/IDS/exe/saplicense -install
```

Ti viene richiesto di inserire i seguenti valori:

```
SAP SYSTEM ID    = SID, 3 chars
CUSTOMER KEY     = hardware key, 11 chars
INSTALLATION NO = installation, 10 digits
EXPIRATION DATE = yyyymmdd, usually "99991231"
LICENSE KEY      = license key, 24 chars
```

### 10.7.12.2 Creazione degli Utenti

Crea un utente dentro il client 000 (richiesto per qualche azione da eseguire dentro al client 000, ma con un utente diverso dagli utenti `sap*` e `ddic`). Come nome utente, noi solitamente scegliamo `wartung` (o servizio in italiano). I profili richiesti sono `sap_new` e `sap_all`. Per maggiore sicurezza, le password degli utenti di default dentro a tutti i client dovrebbero essere cambiate (compresi gli utenti `sap*` e `ddic`).

### 10.7.12.3 Configurare il Sistema di Trasporto, il Profilo, i Modi di Operare, Ecc.

Dentro al client 000, per gli utenti diversi da `ddic` e `sap*`, fai almeno questo:

Azione	Transazione
Configura il Sistema di Trasporto, p.e. come <i>Stand-Alone Transport Domain Entity</i>	STMS
Crea / Modifica il Profilo per il Sistema	RZ10
Controlla le Istanze e i Modi di Operare	RZ04

Questi e tutti gli altri punti dopo l'installazione sono estesamente descritti nelle guide di installazione di **SAP**.

#### 10.7.12.4 Modificare `initSID.sap` (`initIDS.sap`)

Il file `/oracle/IDS/dbs/initIDS.sap` contiene il profilo di backup di **SAP**. Qui la dimensione del nastro da usare, il tipo di compressione e tutto il resto sono da definire. Per farlo funzionare con `sapdba / brbackup`, abbiamo cambiato i seguenti valori:

```
compress = hardware
archive_function = copy_delete_save
cpio_flags = "-ov --format=newc --block-size=128 --quiet"
cpio_in_flags = "-iuv --block-size=128 --quiet"
tape_size = 38000M
tape_address = /dev/nsa0
tape_address_rew = /dev/sa0
```

Spiegazioni:

`compress`: Il nastro che usiamo <65533> un HP DLT1 che ha compressione hardware .

`archive_function`: Questa definisce il comportamento normale per salvare i log dell'archivio di Oracle: i nuovi file di log sono salvati sul nastro, quelli gi<65533> salvati sono salvati ancora e poi cancellati. Questo previene molti problemi se devi recuperare il database e uno dei nastri d'archivio si <65533> rovinato.

`cpio_flags`: Di default si usa `-B` che imposta la dimensione dei blocchi a 5120<65533>Bytes. Per i nastri DLT, HP raccomanda una dimensione dei blocchi di almeno 32<65533>K, per cui abbiamo usato `--block-size=128` per 64<65533>K. `--format=newc` <65533> necessaria perch<65533> abbiamo un numero di inode maggiore di 65535. L'ultima opzione `--quiet` <65533> necessaria perch<65533> altrimenti `brbackup` si lamenta non appena `cpio` restituisce il numero di blocchi salvato.

`cpio_in_flags`: Etichetta necessaria per caricare i dati dal nastro. Il formato <65533> riconosciuto automaticamente.

`tape_size`: Solitamente questo indica la capacit<65533> di archiviazione del nastro. Per ragioni di sicurezza (usiamo la compressione hardware), il valore <65533> leggermente pi<65533> bassp del valore reale.

`tape_address`: Il dispositivo non riavvolgibile da usare con `cpio`.

`tape_address_rew`: Il dispositivo riavvolgibile da usare con `cpio`.

#### 10.7.12.5 Configurazione dopo l'Installazione

I seguenti parametri di **SAP** dovrebbero essere rivisti dopo l'installazione (esempi per IDES 46B, con 1<65533>GB di memoria):

Nome	Valore
<code>ztta/roll_extension</code>	250000000
<code>abap/heap_area_dia</code>	300000000
<code>abap/heap_area_nondia</code>	400000000
<code>em/initial_size_MB</code>	256
<code>em/blocksize_kB</code>	1024
<code>ipc/shm_psize_40</code>	70000000

Nota SAP 0013026:

Nome	Valore
ztta/dynpro_area	2500000

Nota SAP 0157246:

Nome	Valore
rdisp/ROLL_MAXFS	16000
rdisp/PG_MAXFS	30000

**Nota:** Con i parametri descritti, su un sistema con 1<65533>gigabyte di memoria, si trover<65533> un consumo di memoria simile a:

Mem: 547M Active, 305M Inact, 109M Wired, 40M Cache, 112M Buf, 3492K Free

## 10.7.13 Problemi Durante l'Installazione

### 10.7.13.1 Riavviare R3SETUP dopo la Risoluzione di un Problema

R3SETUP si ferma se incorre in un errore. Se hai guardato al file di log corrispondente e corretto l'errore, devi riavviare R3SETUP, solitamente selezionando REPEAT come opzione per l'ultimo passo per cui R3SETUP si <65533> lamentato.

Per riavviare R3SETUP, avvialo con il corrispondente file R3S:

```
# ./R3SETUP -f CENTRDB.R3S
```

per 4.6B, oppure con

```
# ./R3SETUP -f CENTRAL.R3S
```

per 4.6C, non importa che errore sia accaduto con CENTRAL.R3S o DATABASE.R3S.

**Nota:** In alcuni punti, R3SETUP assume che sia il database che i processi di **SAP** stiano girando (come fossero passi gi<65533> completati). Se dovessero accadere errori e, per esempio, il database non fosse avviato, dovresti avviare sia il database che **SAP** a mano, dopo aver corretto gli errori e prima di avviare ancora R3SETUP.

Non dimenticarti di avviare ancora il listener di **Oracle** (come `orasid` con `umask 0; lsnrctl start`) se <65533> stato fermato (per esempio a causa di un reboot necessario del sistema).

### 10.7.13.2 OSUSERSIDADM\_IND\_ORA Durante R3SETUP

Se R3SETUP si lamentasse a questo punto, modifica il file modello R3SETUP usato prima (CENTRDB.R3S (4.6B) o anche CENTRAL.R3S o DATABASE.R3S (4.6C)). Individua [OSUSERSIDADM\_IND\_ORA] o cerca solo la definizione STATUS=ERROR e modificala con i seguenti valori:

```
HOME=/home/sidadm (era vuota)
STATUS=OK (era uguale a ERROR)
```

Quindi puoi riavviare ancora R3SETUP.

### 10.7.13.3 OSUSERDBSID\_IND\_ORA Durante R3SETUP

R3SETUP potrebbe anche lamentarsi a questo punto. L'errore, qui, <65533> simile a quello nella fase OSUSERSIDADM\_IND\_ORA. Modifica il file modello R3SETUP usato allora (CENTRDB.R3S (4.6B) oppure CENTRAL.R3S o DATABASE.R3S (4.6C)). Individua [OSUSERDBSID\_IND\_ORA] o cerca solo la definizione STATUS=ERROR e modifica questi valori in quella sezione:

```
STATUS=OK
```

Riavvia, quindi, R3SETUP.

### 10.7.13.4 oraview.vrf FILE NOT FOUND Durante l'Installazione di Oracle

Non hai deselezionato *Oracle On-Line Text Viewer* prima di cominciare l'installazione. Questo <65533> contrassegnato per l'installazine anche se l'opzione non <65533> disponibile per Linux. Deseleziona questo prodotto nel men<65533> di installazione di **Oracle** e riavvia l'installazione.

### 10.7.13.5 TEXTENV\_INVALID Durante R3SETUP, RFC o l'Avvio di SAPgui

Se si incorre in questo errore, allora manca la corretta internazionalizzazione. La nota di SAP 0171356 elenca gli RPM necessari da installare (p.e. saplocales-1.0-3, saposcheck-1.0-1 per RedHat 6.1). Nel caso tu abbia ignorato tutti i relativi errori ed impostato lo STATUS corrispondente da ERROR a OK (in CENTRDB.R3S) ogni volta che R3SETUP si <65533> lamentato e riavviato R3SETUP, il sistema **SAP** non sar<65533> configurato correttamente e non sarai in grado di connetterti al sistema tramite una **SAPgui**, anche se il sistema pu<65533> essere avviato. Provando a connetterci con la vecchia **SAPgui** abbiamo avuto questi messaggi:

```
Sat May 5 14:23:14 2001
*** ERROR => no valid userarea given [trgmsggo. 0401]
Sat May 5 14:23:22 2001
*** ERROR => ERROR NR 24 occured [trgmsgi. 0410]
*** ERROR => Error when generating text environment. [trgmsgi. 0435]
*** ERROR => function failed [trgmsgi. 0447]
*** ERROR => no socket operation allowed [trxio.c 3363]
Speicherzugriffsfehler
```

Questo comportamento <65533> imputabile a **SAP<65533>R/3** che non <65533> in grado di assegnare correttamente una internazionalizzazione e che non <65533> ben configurato (definizioni mancanti in alcune tabelle del database). Per essere in grado di connettersi a **SAP**, aggiungi queste definizioni nel file DEFAULT.PFL (vedi nota 0043288):

```
abap/set_etct_env_at_new_mode = 0
install/collate/active = 0
rscp/TCP0B = TCP0B
```

Riavvia il sistema **SAP**. Ora puoi connetterti al sistema, anche se le impostazioni della lingua specifiche per il paese potrebbero non funzionare come desiderato. Dopo aver corretto le impostazioni del paese (e aver fornito le internazionalizzazioni esatte), queste definizioni possono essere rimosse da `DEFAULT.PFL` e il sistema **SAP** pu<65533> essere riavviato.

#### 10.7.13.6 ORA-00001

Questo errore <65533> accaduto solo con **Oracle 8.1.7** su FreeBSD. La ragione era che il database **Oracle** non poteva inicializzarsi correttamente e andava in crash, lasciando i semafori e la memoria condivisa sul sistema. Il tentativo successivo di lanciare il database, ritornava ORA-00001.

Trovali con `ipcs -a` e rimuovili con `ipcrm`.

#### 10.7.13.7 ORA-00445 (Background Process PMON Did Not Start)

Questo errore <65533> accaduto con **Oracle 8.1.7**. Viene riportato se il database <65533> avviato con il solito script `startsap` (per esempio `startsap_majestix_00`) come utente `pradm`.

Un modo per aggirarlo <65533> lanciare il database come utente `oraprd`, con `svrmgrl`:

```
% svrmgrl
SVRMGR> connect internal;
SVRMGR> startup;
SVRMGR> exit
```

#### 10.7.13.8 ORA-12546 (Start Listener with Correct Permissions)

Avvia il listener di **Oracle** come utente `oraids` con i seguenti comandi:

```
# umask 0; lsnrctl start
```

Altrimenti potresti ottenere ORA-12546 poich<65533> i socket non hanno i permessi corretti. Vedi la nota di SAP 0072984.

#### 10.7.13.9 ORA-27102 (Out of Memory)

Questo errore <65533> accaduto mentre tentavamo di usare i valori per `MAXDSIZE` `DFLDSIZ` maggiori di 1<65533>GB (1024x1024x1024). In pi<65533> ci siamo ritrovati `Linux Error 12: Cannot allocate memory`.

#### 10.7.13.10 [DIPGNTAB\_IND\_IND] Durante R3SETUP

In generale, vedi la nota di SAP 0130581 (il punto `R3SETUP` termina `DIPGNTAB`). Per qualche ragione, durante l'installazione specifica per IDES, il processo di installazione non usava il giusto nome "IDS" del sistema SAP, ma piuttosto la stringa vuota " ". Questo porta a qualche piccolo problema con l'accesso alle directory, dal momento che i path sono generati dinamicamente usando `SID` (in questo caso IDS). Quindi, invece di accedere a:

```
/usr/sap/IDS/SYS/...
/usr/sap/IDS/DVMGS00
```

venivano usati questi path:

```
/usr/sap//SYS/...
/usr/sap/D00
```

Per continuare con l'installazione, abbiamo creato un collegamento e una direcotry aggiuntale:

```
# pwd
/compat/linux/usr/sap
# ls -l
total 4
drwxr-xr-x 3  idsadm sapsys 512 May 5 11:20 D00
drwxr-x--x 5  idsadm sapsys 512 May 5 11:35 IDS
lrwxr-xr-x 1  root   sapsys 7 May 5 11:35 SYS -> IDS/SYS
drwxrwxr-x 2  idsadm sapsys 512 May 5 13:00 tmp
drwxrwxr-x 11 idsadm sapsys 512 May 4 14:20 trans
```

Abbiamo trovato note di SAP che descrivono questo comportamento (0029227 e 0008401). Non siamo incorsi in alcuno di questi problemi installando **SAP 4.6C**.

#### 10.7.13.11 [RFCRSWBOINI\_IND\_IND] Durante R3SETUP

Durante l'installazione di **SAP 4.6C**, questo errore era la conseguenza di un altro errore avvenuto in precedenza. In questo caso, controlla nei file di log e correggi il vero problema.

Se dopo aver guardato nei log questo errore <65533> effettivamente quello corretto (controlla le note di SAP), puoi impostare lo STATUS dei punti sbagliati da ERROR a OK (file CENTRDB.R3S) e riavviare R3SETUP. Dopo l'installazione, devi eseguire il rapporto RSWBOINS dalla transazione SE38. Per maggiori informazioni sulle fasi RFCRSWBOINI e RFCRADDBDIF, vedi la nota di SAP 0162266.

#### 10.7.13.12 [RFCRADDBDIF\_IND\_IND] durante R3SETUP

Qui si applicano le stesse restrizioni: assicurati di controllare nei file di log che questo errore non sia causato da qualche problema precedente.

Se puoi confermare ci<65533> che dice la nota 0162266 di SAP, imposta lo STATUS del punto errato da ERROR a OK (file CENTRDB.R3S) e riavvia R3SETUP. Dopo l'installazione, devi eseguire il rapporto RADDBDIF dalla transazione SE38.

#### 10.7.13.13 sigaction sig31: File size limit exceeded

Questo errore <65533> avvenuto all'avvio dei processi **SAP disp+work**. Se si sta avviando **SAP** con lo script `startsap`, i sottoprocessi avviati si staccano e fanno il lavoro sporco di avviare tutti gli altri processi **SAP**. Come risultato, lo script stesso non noter<65533> se qualcosa sia andato storto.

Per controllare se i processi **SAP** non sono partiti correttamente, dai un'occhiata al loro stato con `ps ax | grep SID`, che ti dar<65533> una lista di tutti i processi **Oracle** e **SAP**. Se ti sembra che qualche processo manchi o se non puoi connetterti al sistema **SAP**, guarda nei log corrispondenti che possono essere trovati in

```
/usr/sap/SID/DVEBMGSnr/work/. I file in cui guardare sono dev_ms e dev_disp.
```

Il segnale 31 avviene qui se la quantit  di memoria condivisa utilizzata da **Oracle** e **SAP** supera quella definita nel file di configurazione del kernel e pu  essere risolto usando un valore maggiore:

```
# larger value for 46C production systems:
options SHMMAXPGS=393216
# smaller value sufficient for 46B:
#options SHMMAXPGS=262144
```

#### 10.7.13.14 Fallimento dell'avvio di `saposc1`

Ci sono alcuni problemi con il programma `saposc1` (versione 4.6D). Il sistema **SAP** usa `saposc1` per raccogliere dati a proposito delle prestazioni del sistema. Questo programma non   necessario per usare il sistema **SAP**, quindi pu  essere considerato un problema minore. La versione pi  vecchia (4.6B) funziona, ma non raccoglie tutti i dati (molte chiamate ritorneranno 0, per esempio l'utilizzo della CPU).

## 10.8 Argomenti Avanzati

Se sei curioso di come funziona la compatibilit  con i binari di Linux, questa   la sezione da leggere. Molto di ci  che segue   basato pesantemente su una email scritta a mailing list di chiacchiere su FreeBSD (<http://lists.FreeBSD.org/mailman/listinfo/freebsd-chat>) da Terry Lambert <tlambert@primenet.com> (ID del messaggio: <199906020108.SAA07001@usr09.primenet.com>).

### 10.8.1 Come Funziona?

FreeBSD ha una astrazione chiamata un "loader della classe di esecuzione". Questo   un cuneo nella chiamata di sistema `execve(2)`.

Cosa succede   che FreeBSD ha una lista di loader, piuttosto che un singolo loader con un ritorno nel loader `#!`, per lanciare qualunque interprete o script della shell.

Storicamente, l'unico loader nella piattaforma UNIX esaminava il numero magico (generalmente i primi 4 o 8 byte del file) per vedere se il binario fosse conosciuto dal sistema e, nel caso, invocava il loader del binario.

Se non era un tipo di binario per il sistema, la chiamata `execve(2)` ritornava un errore, e la shell tentava di avviare eseguendolo come comando della shell.

L'assunzione era un default, "qualunque fosse la shell".

Pi  tardi,   stato fatto un hack per `sh(1)` per esaminare i primi due caratteri. Se erano `:\n`, allora invocava la shell `csh(1)` (crediamo sia stata SCO a fare per prima questo hack).

Ci  che ora fa FreeBSD   scorrere una lista di loader, con un loader `#!` generico che riconosce gli interpreti dai caratteri che seguono lo spazio successivo vicino alla fine, seguito da un ritorno a `/bin/sh`.

Per il supporto alle ABI di Linux, FreeBSD vede il numero magico come un binario ELF (a questo punto non fa distinzione tra FreeBSD, Solaris, Linux, o qualunque altro SO che ha un tipo di immagine ELF).

Il loader di ELF cerca un *marchio* specializzato, che   una sezione di commento nell'immagine ELF e che non   presente sui binari ELF SVR4/Solaris.

I binari di Linux, per funzionare, devono essere *marchiati* come tipo `Linux` da `brandelf(1)`:

```
# brandelf -t Linux file
```

Quando viene fatto questo, il loader ELF vedr  il marchio di Linux sul file.

Quando il loader ELF vede il marchio di Linux, il loader sostituisce un puntatore nella struttura `proc`. Tutte le chiamate di sistema sono indicizzate attraverso questo puntatore (in un sistema UNIX tradizionale questo sarebbe l'array di strutture `sysent[ ]`, contenente le chiamate di sistema). In aggiunta, il processo <65533>   etichettato per un trattamento speciale del vettore trappola per il codice del segnale di lancio, e molti altri (minori) aggiustamenti che sono gestiti dal modulo Linux del kernel.

Il vettore delle chiamate di sistema di Linux contiene, tra le altre cose, una lista di valori `sysent[ ]` i cui indirizzi risiedono nel modulo del kernel.

Quando una chiamata di sistema <65533> fatta dal binario di Linux, il codice trappola dereferenzia il puntatore alla funzione della chiamata di sistema dalla struttura `proc`, e prende i punti di ingresso delle chiamate di sistema di Linux, non di FreeBSD.

In pi  <65533>, la modalit  Linux *ridefinisce la root* dinamicamente; questo, in effetti, <65533> quello che fa l'opzione `union` al montaggio del file system (*non* il tipo di file system `unionfs`!). Un tentativo viene prima fatto per cercare il file nella directory `/compat/linux/original-path`, quindi, solo se fallisce, la ricerca   fatta nella directory `/original-path`. Questo assicura che possano funzionare i binari che per richiedono altri binari (p.e., la toolchain di Linux pu  funzionare tutta sotto il supporto ABI di Linux). Questo significa anche che i binari di Linux possono caricare ed eseguire binari di FreeBSD, se non sono presenti i corrispondenti binari di Linux, e che puoi mettere un comando `uname(1)` nell'albero della directory `/compat/linux` per essere sicuro che i binari di Linux non possano capire che non stanno girando sotto Linux.

In effetti c'  un kernel Linux nel kernel FreeBSD; le varie funzioni sottostanti che implementano tutti i servizi forniti dal kernel sono identiche sia nelle definizioni delle tabelle delle chiamate di sistema di FreeBSD che di Linux: le operazioni sul file system, le operazioni nella memoria virtuale, la consegna dei segnali, le IPC System V, ecc... L'unica differenza <65533> che i binari di FreeBSD prendono le funzioni *colla* di FreeBSD, e i binari di Linux prendono le funzioni *colla* di Linux (molti dei vecchi SO hanno solo le loro funzioni *colla*: gli indirizzi delle funzioni in un array di strutture `sysent[ ]` statico globale, invece che indirizzi di funzioni dereferenziate da un puntatore inizializzato dinamicamente nella struttura `proc` del processo che fa la chiamata).

Qual   la ABI nativa per FreeBSD? Non importa. Essenzialmente l'unica differenza <65533> che (attualmente: questo potrebbe facilmente essere cambiato in distribuzioni future, e probabilmente sar  fatto) le funzioni *colla* di FreeBSD sono collegate staticamente nel kernel, e le funzioni *colla* di Linux possono essere collegate staticamente o vi si pu  accedere attraverso un modulo del kernel.

Sì, ma <65533> davvero emulazione? No. <65533> implementazione delle ABI, non emulazione. Non <65533> coinvolto nessun emulatore (o simulatore, per evitare la prossima domanda).

Allora perch  talvolta viene chiamata "emulazione Linux"? Per rendere difficile vendere FreeBSD! Seramente, <65533> perch  l'implementazione storica <65533> stata fatta in un momento in cui non c'era altro termine per descrivere ci  che stava succedendo; dire che FreeBSD lanciava i binari di Linux non era vero, se non compilavi il codice o caricavi un modulo, e c'era bisogno di un termine per descrivere cosa veniva caricato — da qui "l'emulatore Linux".

# III. Amministrazione del Sistema

I rimanenti capitoli del Manuale di FreeBSD coprono tutti gli aspetti dell'amministrazione di un sistema FreeBSD. Ogni capitolo inizia descrivendo quello che imparerai dopo aver letto il capitolo, e specifica anche quello che dovresti sapere prima di affrontare il materiale.

Questi capitoli sono studiati per essere letti quando si ha bisogno di un'informazione. Non devi leggerli in un ordine particolare, n<65533> devi leggerli tutti prima di poter usare FreeBSD.

# Capitolo 11 Configurazione e Messa a Punto

*Scritto da Chern Lee. Basato su un tutorial scritto da Mike Smith. Basato anche su tuning(7) scritto da Matt Dillon.*

## 11.1 Sinossi

Uno degli aspetti importanti di FreeBSD <65533> la configurazione del sistema. Una corretta configurazione del sistema aiuter<65533> a prevenire mal di testa durante futuri aggiornamenti. Questo capitolo spiegher<65533> molti dei processi di configurazione di FreeBSD, inclusi alcuni parametri che possono essere impostati per ottimizzare un sistema FreeBSD.

Dopo aver letto questo capitolo, saprai:

- Come lavorare in maniera efficiente con i file system e le partizioni di swap.
- Le basi dei sistemi di configurazione `rc.conf` e di avvio `/usr/local/etc/rc.d`.
- Come configurare e provare una scheda di rete.
- Come configurare host virtuali sui dispositivi di rete.
- Come usare i vari file di configurazione in `/etc`.
- Come mettere a punto FreeBSD usando le variabili `sysctl`.
- Come ottimizzare la prestazioni del disco e modificare le limitazioni del kernel.

Prima di leggere questo capitolo, dovresti:

- Comprendere le basi di UNIX e di FreeBSD (Capitolo 3).
- Avere dimestichezza nella configurazione/compilazione del kernel (Capitolo 8).

## 11.2 Configurazione Iniziale

### 11.2.1 Disposizione delle Partizioni

#### 11.2.1.1 Partizioni di Base

Nel disegnare il tuo file system con `bsdlabell(8)` o `sysinstall(8)`, ricorda che i dischi rigidi possono trasferire dati ad un ritmo maggiore dalle tracce esterne rispetto a quelle interne. Quindi i file system pi<65533> piccoli e con un gran numero di accessi dovrebbero essere pi<65533> vicini alla parte esterna del disco, mentre le partizioni pi<65533> ampie, come `/usr`, dovrebbero essere posizionate verso l'interno. <65533> una buona idea creare le partizioni in un ordine simile al seguente: `root`, `swap`, `/var`, `/usr`.

Le dimensioni della partizione `/var` riflettono l'uso che intendi fare della macchina. `/var` viene usata per mantenere le caselle di posta, i file di log, e gli spool della stampante. Le caselle di posta e file di log potrebbero crescere in maniera imprevedibile in relazione al numero di utenti presenti sul tuo sistema e da quanto a lungo manterrai i file di

log. La maggior parte degli utenti non avrà mai bisogno di un gigabyte, ma ricorda che `/var/tmp` deve essere abbastanza ampia da contenere tutti i pacchetti.

La partizione `/usr` contiene molti dei file richiesti per far funzionare il sistema, la collezione dei ports(7) (raccomandata) e il codice sorgente (opzionale). Entrambi sono opzionali al momento dell'installazione. Almeno 2 gigabyte sono raccomandati per questa partizione.

Quando decidi le dimensioni delle partizioni, tieni a mente le richieste di spazio. Esaurire lo spazio in una partizione mentre ne usi poco in un'altra può essere molto fastidioso.

**Nota:** Alcuni utenti hanno scoperto che il dimensionamento `auto-predefinito` di `sysinstall(8)` a volte crea partizioni `/var` o `/pi` piccole del necessario. Partiziona saggiamente e generosamente.

### 11.2.1.2 Partizione di Swap

Come regola generale, la partizione di swap dovrebbe essere tipicamente il doppio della quantità di memoria principale (RAM). Ad esempio, se la macchina avesse 128 megabyte di memoria, il file di swap dovrebbe essere di 256 megabyte. Sistemi con meno memoria potrebbero funzionare meglio con uno swap maggiore. Meno di 256 megabyte di swap non è raccomandato e dovresti pensare ad una espansione della memoria. Gli algoritmi di paginazione sono ottimizzati per funzionare al meglio quando la partizione di swap è almeno due volte la dimensione della memoria principale. Configurare uno swap troppo piccolo potrebbe portare ad una inefficienza nel codice di scansione della VM e potrebbe creare problemi in seguito, nel caso di aggiunta di memoria alla macchina.

Su sistemi grandi con dischi SCSI multipli (o dischi IDE multipli collegati a diversi controller) è consigliabile che ci sia uno swap per ogni disco (fino a quattro dischi). Le partizioni di swap dovrebbero avere approssimativamente le stesse dimensioni. Il kernel può gestire dimensioni arbitrarie ma internamente le strutture dati scalano meglio fino a quattro volte la dimensione della partizione di swap è ampia. Avere partizioni di swap con dimensioni simili permetterà al kernel di distribuire al meglio lo spazio di swap tra i dischi. Partizioni di swap grandi vanno bene, anche se non vengono usate molto. Potrebbe essere semplice recuperare il sistema da un programma impazzito prima di essere costretti a riavviare.

### 11.2.1.3 Perché Partizionare?

Molti utenti pensano che un'unica grande partizione vada bene, ma ci sono molte ragioni per cui questa è una cattiva idea. Primo, ogni partizione ha differenti caratteristiche operative e separarle permette ai file system di ottimizzare se stessi di conseguenza. Ad esempio, le partizioni `root` e `/usr` sono per lo più usate in lettura, senza molte operazioni di scrittura. Un sacco di letture e scritture potrebbero esserci in `/var` e `/var/tmp`.

Partizionando in maniera appropriata il sistema, la frammentazione introdotta nelle partizioni piccole, con carico in scrittura, non incide sulle partizioni per lo più di lettura. Mantenere le partizioni con maggiore carico in scrittura vicine al bordo del disco aumenta le prestazioni di I/O nelle partizioni dove ne hai bisogno. Ora, sebbene potresti avere bisogno di prestazioni di I/O anche nelle partizioni ampie, spostarle verso il bordo del disco non porterebbe nessun miglioramento significativo delle prestazioni, al contrario dello spostamento di `/var` all'esterno. Infine, ci sono problemi riguardanti la sicurezza. Una piccola, simpatica partizione di `root` che è essenzialmente di sola lettura ha ottime possibilità di sopravvivere intatta a un brutto crash.

## 11.3 Configurazione Principale

Il posto principale per le informazioni di configurazione del sistema <65533> in `/etc/rc.conf`. Questo file contiene un'ampia gamma di informazioni di configurazione, usate principalmente all'avvio della macchina per la configurazione del sistema. Il suo nome <65533> autoesplicativo; si tratta di informazioni di configurazione per i file `rc*`.

Un amministratore dovrebbe aggiungere dei campi nel file `rc.conf` per cambiare le impostazioni predefinite di `/etc/defaults/rc.conf`. Il file predefinito non dovrebbe essere semplicemente copiato in `/etc` - esso contiene valori di default, non esempi. Tutti i cambiamenti specifici del sistema dovrebbero essere effettuati nel file `rc.conf` stesso.

Nelle applicazioni cluster possono essere adottate differenti strategie per separare le configurazioni generali da quelle specifiche del sistema in maniera da mantenere basso l'impegno di amministrazione. L'approccio raccomandato <65533> di porre le configurazioni generali in un altro file, ad esempio `/etc/rc.conf.site`, e poi includerlo in `/etc/rc.conf`, che conterrà <65533> solo le informazioni specifiche del sistema.

Visto che `rc.conf` viene letto da `sh(1)` <65533> semplice farlo. Ad esempio:

- `rc.conf`:

```
. /etc/rc.conf.site
hostname="node15.example.com"
network_interfaces="fxp0 lo0"
ifconfig_fxp0="inet 10.1.1.1"
```

- `rc.conf.site`:

```
defaultrouter="10.1.1.254"
saver="daemon"
blanktime="100"
```

Il file `rc.conf.site` potrà <65533> poi essere distribuito su ogni sistema usando `rsync` o un programma simile, mentre il file `rc.conf` rimarrà <65533> unico.

L'aggiornamento del sistema tramite `sysinstall(8)` o `make world` non sovrascriverà <65533> il file `rc.conf`, quindi le configurazioni del sistema non andranno perse.

## 11.4 Configurazione delle Applicazioni

Tipicamente, le applicazioni installate hanno i propri file di configurazione, con la loro sintassi, ecc. <65533> importante che questi file siano tenuti separati dal sistema di base, in maniera da essere facilmente individuati e gestiti dagli strumenti di gestione dei pacchetti.

In genere, questi file vengono installati in `/usr/local/etc`. Nel caso in cui un'applicazione abbia un grande numero di file di configurazione, verrà <65533> creata una sottodirectory per contenerli.

Normalmente, quando viene installato un pacchetto, vengono installati anche file di configurazione d'esempio. In genere questi vengono identificati da un suffisso `.default`. Se non ci sono file di configurazione esistenti per l'applicazione, verranno creati copiando i file `.default`.

Ad esempio, considera il contenuto della directory `/usr/local/etc/apache`:

```
-rw-r--r--  1 root  wheel   2184 May 20  1998 access.conf
-rw-r--r--  1 root  wheel   2184 May 20  1998 access.conf.default
```

```

-rw-r--r--  1 root  wheel   9555 May 20  1998 httpd.conf
-rw-r--r--  1 root  wheel   9555 May 20  1998 httpd.conf.default
-rw-r--r--  1 root  wheel  12205 May 20  1998 magic
-rw-r--r--  1 root  wheel  12205 May 20  1998 magic.default
-rw-r--r--  1 root  wheel   2700 May 20  1998 mime.types
-rw-r--r--  1 root  wheel   2700 May 20  1998 mime.types.default
-rw-r--r--  1 root  wheel   7980 May 20  1998 srm.conf
-rw-r--r--  1 root  wheel   7933 May 20  1998 srm.conf.default

```

Le differenze nelle dimensioni dei file mostrano che solo `srm.conf` <65533> stato modificato. Una successiva installazione di **Apache** dai port non sovrascrive <65533> questo file modificato.

## 11.5 Avvio dei Servizi

*Contributo di Tom Rhodes.*

Molti utenti scelgono di installare software di terze parti in FreeBSD attraverso la collezione dei port. Nell maggior parte dei casi potrebbe essere necessario configurare il software in un modo tale che sia avviato all'inizializzazione di sistema. Servizi, come `mail/postfix` o `www/apache13` sono solo due fra i molti pacchetti software che possono essere avviati durante l'inizializzazione di sistema. Questa sezione spiega le procedure disponibili per avviare software di terze parti.

In FreeBSD, molti servizi inclusi, come `cron(8)`, sono avviati attraverso gli script di startup. Questi script possono differire a seconda della versione di FreeBSD o del produttore; comunque il più importante aspetto da considerare <65533> che la configurazione di startup può essere gestita tramite semplici script di inizializzazione.

Prima dell'avvento di `rc.d`, gli applicativi lasciavano un semplice script di avvio nella directory `/usr/local/etc/rc.d` che sarebbe stato poi letto dagli script di inizializzazione di sistema. Questi script sarebbero poi eseguiti durante la fase di avvio del sistema.

Mentre molti individui hanno speso ore cercando di integrare il vecchio stile di configurazione nel nuovo sistema, resta il fatto che qualche utility di terze parti necessita ancora di uno script semplicemente lasciato nella suddetta directory. Le sottili differenze negli script dipendono dal fatto se `rc.d` sia usato o meno. Prima di FreeBSD <65533> 5.1 viene usato il vecchio metodo di configurazione ed in quasi tutti i casi uno script di nuovo tipo funzionerebbe perfettamente.

Mentre ogni script deve rispettare alcuni requisiti minimi, il più delle volte questi requisiti sono indipendenti dalla versione di FreeBSD. Ogni script deve avere una estensione `.sh` appesa alla fine ed ogni script deve essere eseguibile dal sistema. L'ultima richiesta può essere soddisfatta usando il comando `chmod` e impostando i permessi a `755`. Ci dovrebbe essere, come minimo, un'opzione per fare lo `start` dell'applicativo ed un'opzione per farne lo `stop`.

Il più semplice script di avvio probabilmente sembrerebbe simile al seguente:

```

#!/bin/sh
echo -n ' utility'

case "$1" in
start)
    /usr/local/bin/utility
    ;;

```

```

stop)
    kill -9 `cat /var/run/utility.pid`
    ;;
*)
    echo "Usage: `basename $0` {start|stop}" >&2
    exit 64
    ;;
esac

exit 0

```

Questo script fornisce un'opzione `stop` e `start` per l'applicazione a cui ci riferiamo semplicemente come `utility`.

Potrebbe essere avviata manualmente con:

```
# /usr/local/etc/rc.d/utility.sh start
```

Mentre non tutto il software di terze parti richiede la linea in `rc.conf`, quasi ogni giorno un nuovo port viene modificato per accettare questa configurazione. Controlla l'output finale dell'installazione per maggiori informazioni su un applicativo specifico. Ci sar<65533> del software di terze parti che fornisce script di avvio che permettono all'applicativo di essere usato con `rc.d`; tuttavia, questo sar<65533> discusso nella successiva sezione.

### 11.5.1 Configurazione Estesa degli Applicativi

Ora che FreeBSD include `rc.d`, la configurazione dell'avvio degli applicativi <65533> diventata pi<65533> semplice, e pi<65533> flessibile. Usando le parole chiave discusse nella sezione `rc.d`, gli applicativi ora possono essere configurati dopo certi altri servizi come ad esempio il DNS; possono permettere che siano passati flag extra nel codice attraverso `rc.conf` al posto di flag statici negli script di avvio, e molto altro. Uno script basilare potrebbe assomigliare al seguente:

```

#!/bin/sh
#
# PROVIDE: utility
# REQUIRE: DAEMON
# KEYWORD: shutdown

. /etc/rc.subr

name=utility
rcvar=utility_enable

command="/usr/local/sbin/utility"

load_rc_config $name

#
# DO NOT CHANGE THESE DEFAULT VALUES HERE
# SET THEM IN THE /etc/rc.conf FILE
#
utility_enable=${utility_enable-"NO"}
pidfile=${utility_pidfile-"/var/run/utility.pid"}

```

```
run_rc_command "$1"
```

Questo script assicura che **utility** parta dopo il servizio daemon. Fornisce inoltre un metodo per settare e tracciare il PID, o il file dell'ID di processo.

Questa applicazione potrebbe avere le seguenti linee piazzate in `/etc/rc.conf`:

```
utility_enable="YES"
```

Questo metodo permette inoltre una semplice manipolazione degli argomenti di linea di comando, incluse le funzioni di default definite in `/etc/rc.subr`, compatibile con l'utility `rcorder(8)` e fornisce una semplice configurazione attraverso il file `rc.conf`.

### 11.5.2 Usare i Servizi per Avviare i Servizi

Altri servizi, come i demoni POP3, IMAP, etc. potrebbero essere avviati usando `inetd(8)`. Questo implica l'installazione del servizio dalla collezione dei port e l'aggiunta di una linea di configurazione al file `/etc/inetd.conf` o togliendo dei commenti in una delle linee di configurazione del file stesso. L'uso di **inetd** e la sua configurazione descritto in dettaglio nella sezione `inetd`.

In alcuni casi, potrebbe essere plausibile usare il demone `cron(8)` per avviare i servizi di sistema. Questo approccio ha alcuni vantaggi poiché `cron` esegue questi processi come l'utente proprietario del file `crontab`. Questo permette ad utenti regolari di avviare e mantenere alcuni applicativi.

Il comando `cron` fornisce una caratteristica unica, `@reboot`, che potrebbe essere usato al posto della specifica del tempo. Questo fa sì che il job sia eseguito quando `cron(8)` è avviato, normalmente durante l'inizializzazione di sistema.

## 11.6 Configurare l'Utility `cron`

*Contributo di Tom Rhodes.*

Uno dei comandi utili presenti in FreeBSD è `cron(8)`. L'utility `cron` viene eseguita in background e controlla costantemente il file `/etc/crontab`. `cron` controlla anche la directory `/var/cron/tabs`, alla ricerca di nuovi file `crontab`. Questi file `crontab` contengono informazioni sulle specifiche funzioni che ci si aspetta vengano compiute da `cron` a determinati intervalli temporali.

L'utility `cron` usa due differenti tipi di file di configurazione, il `crontab` di sistema ed il `crontab` utente. La sola differenza fra questi due file è nel sesto campo. Nel `crontab` di sistema, il sesto campo è il nome dell'utente sotto il quale viene eseguito il comando. Questo dà al `crontab` di sistema la capacità di eseguire comandi come ogni utente. Nel `crontab` utente, il sesto campo è il comando da eseguire, e tutti i comandi vengono eseguiti come l'utente che ha creato il `crontab`; questa è un'importante caratteristica di sicurezza.

**Nota:** I `crontab` utenti permettono ad utenti individuali di schedare task senza i privilegi di `root`. I comandi in un `crontab` utente vengono eseguiti con i permessi dell'utente che possiedono il file `crontab`.

L'utente `root` può possedere il `crontab` proprio come ogni altro utente. Qui c'è una differenza rispetto a `/etc/crontab` (il `crontab` di sistema). Per via del `crontab` di sistema, di solito non c'è bisogno di creare un `crontab` per `root`.

Diamo un'occhiata al file `/etc/crontab` (il crontab di sistema):

```
# /etc/crontab - il crontab di root per FreeBSD
#
# $FreeBSD: src/etc/crontab,v 1.32 2002/11/22 16:13:39 tom Exp $
# ❶
#
SHELL=/bin/sh
PATH=/etc:/bin:/sbin:/usr/bin:/usr/sbin ❷
HOME=/var/log
#
#
#minute    hour    mday    month    wday    who command ❸
#
#
*/5        *      *      *      *      root    /usr/libexec/atrun ❹
```

- ❶ Come in molti file di configurazione di FreeBSD, il carattere `#` rappresenta un commento. Un commento pu<65533> essere posto nel file come una nota su cosa si desidera fare con un certo comando. I commenti non possono essere nella stessa linea di un comando o saranno interpretati come parte di un comando; devono trovarsi su una linea a s<65533>. Le linee vuote vengono ignorate.
- ❷ Anzitutto, deve essere definito l'ambiente. I segni di uguale (=) vengono usati per definire ogni impostazione dell'ambiente, come viene fatto in questo esempio per `SHELL`, `PATH`, e `HOME`. Se la linea relativa alla shell viene omessa, cron user<65533> quella di default, che <65533> `sh`. Se si omette la variabile `PATH`, non verr<65533> usato nessun default e le locazioni dei file dovranno essere assolute. Se viene omessa `HOME`, cron user<65533> la home directory dello user che lo ha richiamato.
- ❸ Questa linea definisce un totale di sette campi. Qui sono elencati i valori `minute`, `hour`, `mday`, `month`, `wday`, `who`, e `command`. Questi nomi sono pi<65533> o meno autoesplicativi. `minute` <65533> il tempo in minuti al quale dovr<65533> essere eseguito il comando. `hour` <65533> uguale, ma per le ore. `mday` rappresenta il giorno del mese. `month` <65533> simile ad `hour` e `minute`, ma rappresenta il mese. L'opzione `wday` rappresenta il giorno della settimana. Tutti questi campi devono avere un valore numerico, e seguire l'orario di ventiquattro ore. Il campo `who` <65533> speciale, ed esiste solo nel file `/etc/crontab`. Questo campo specifica l'utente con il quale deve essere eseguito il comando. Quando un utente installa il suo file `crontab`, non avr<65533> a disposizione questa opzione. Infine, viene elencata l'opzione `command`. Questo <65533> l'ultimo campo, e naturalmente indica il comando che deve essere eseguito.
- ❹ Quest'ultima linea definir<65533> i valori discussi prima. Notate che abbiamo un `*/5`, seguito da parecchi caratteri `*`. Questi caratteri `*` significano "dalla prima all'ultima volta", e possono essere interpretati come *ogni* volta. Dunque, basandosi su questa linea, sembra che il comando `atrun` debba essere invocato da `root` ogni cinque minuti, prescindendo da quale giorno o mese sia. Per maggiori informazioni sul comando `atrun`, vedere la pagina di manuale `atrun(8)`.

I comandi possono essere richiamati con qualsiasi numero di flag; i comandi che si estendono per pi<65533> righe potrebbero per<65533> avere bisogno di essere spezzati con il carattere di continuazione `"\"`.

Questa <65533> l'impostazione di base per ogni file `crontab`, anche se c'<65533> qualcosa di particolare in questo. Il sesto campo, dove abbiamo specificato il nome utente, esiste solo nel file di sistema `/etc/crontab`. Questo campo dovrebbe venire omesso nei `crontab` dei vari utenti.

### 11.6.1 Installare un Crontab

**Importante:** Non devi usare la procedura descritta qui per editare/installare il crontab di sistema. Semplicemente usa il tuo editor favorito: l'utility `crontab` noter<65533> che il file <65533> cambiato e immediatamente inizier<65533> ad usare la versione aggiornata. Vedi queste FAQ ([http://www.FreeBSD.org/doc/it\\_IT.ISO8859-15/books/faq/admin.html#ROOT-NOT-FOUND-CRON-ERRORS](http://www.FreeBSD.org/doc/it_IT.ISO8859-15/books/faq/admin.html#ROOT-NOT-FOUND-CRON-ERRORS)) per maggiori informazioni.

Per installare un `crontab` appena scritto, prima usa il tuo editor preferito per creare un file nel formato corretto, e poi usa l'utility `crontab`. L'uso `pi<65533>` corretto <65533>:

```
% crontab crontab-file
```

In questo esempio, `crontab-file <65533>` il nome di un file `crontab` che era stato creato in precedenza.

C'<65533> anche un'opzione per elencare i file `crontab` `gi<65533>` installati: passate semplicemente `-l` a `crontab` e date un'occhiata all'output.

Per gli utenti che desiderino scrivere il proprio file `crontab` da zero, senza usare un template, <65533> disponibile `crontab -e`. Questa opzione permetter<65533> loro di invocare l'editor prescelto su un file vuoto. Quando il file verr<65533> salvato, esso verr<65533> automaticamente installato dal comando `crontab`.

Se successivamente vuoi rimuovere il tuo `crontab` completamente, usa `crontab` con l'opzione `-r`.

## 11.7 Usare rc con FreeBSD

*Contributo di Tom Rhodes.*

Nel 2002 FreeBSD ha integrato il sistema di inizializzazione `rc.d` di NetBSD. Gli utenti dovrebbero aver notato i file elencati nella cartella `/etc/rc.d`. Molti di questi file sono servizi di base che possono essere controllati con opzioni `start`, `stop`, e `restart`. Ad esempio, `sshd(8)` pu<65533> essere riavviato con il comando seguente:

```
# /etc/rc.d/sshd restart
```

Questa procedura <65533> simile a quella per altri servizi. Naturalmente, i servizi in genere vengono avviati automaticamente in fase di avvio secondo quanto specificato in `rc.conf(5)`. Ad esempio, per abilitare il demone per il NAT (Network Address Translation) all'avvio basta aggiungere la linea seguente a `/etc/rc.conf`:

```
natd_enable="YES"
```

Se esiste `gi<65533>` una linea `natd_enable="NO"`, allora basta cambiare il valore da `NO` a `YES`. Gli script `rc` caricheranno automaticamente ogni altro servizio durante il riavvio seguente, come descritto `pi<65533>` avanti.

Poich<65533> il sistema di `rc.d` <65533> inteso prevalentemente per avviare/bloccare i servizi al momento dell'accensione/spengimento, le opzioni standard `start`, `stop` e `restart` avranno il comportamento appropriato solo se<65533> stata impostata la variabile appropriata in `/etc/rc.conf`. Ad esempio il comando precedente `sshd restart` funzioner<65533> solo se in `/etc/rc.conf` <65533> stata impostata l'opzione `sshd_enable` a `YES`. Per avviare (`start`), fermare (`stop`) o riavviare (`restart`) un servizio, ignorandole impostazioni in `/etc/rc.conf`, i comandi devono avere il prefisso "one". Ad esempio per riavviare `sshd` trascurando le impostazioni esistenti in `/etc/rc.conf`, impartite il comando seguente:

```
# /etc/rc.d/sshd onerestart
```

<65533> semplice controllare se un servizio <65533> stato abilitato in `/etc/rc.conf` eseguendo lo script appropriato in `rc.d` con l'opzione `rcvar`. Dunque, un amministratore pu<65533> controllare che `sshd` sia effettivamente abilitato in `/etc/rc.conf` eseguendo:

```
# /etc/rc.d/sshd rcvar
# sshd
$sshd_enable=YES
```

**Nota:** La seconda linea (`# sshd`) <65533> l'output del comando `sshd`; non una console di `root`.

Per determinare se un servizio <65533> attivo, <65533> disponibile l'opzione `status`. Ad esempio per verificare che `sshd` sia effettivamente avviato:

```
# /etc/rc.d/sshd status
sshd is running as pid 433.
```

In alcuni case <65533> anche possibile effettuare il `reload` di un servizio. Questo tenter<65533> di inviare un segnale al servizio, per fargli ricaricare il suo file di configurazione. Nella maggior parte dei casi si tratter<65533> del segnale `SIGHUP`. Il supporto per questa caratteristica non <65533> garantito per tutti i servizi.

La struttura di `rc.d` non viene usata solo per i servizi di rete, ma contribuisce anche per buona parte all'inizializzazione del sistema. Ad esempio, considerate il file `bgfsck`. Quando lo script viene eseguito, esso stamper<65533> il seguente messaggio:

```
Starting background file system checks in 60 seconds.
```

Dunque questo file viene usato per il controllo del file system in background, che avviene solo durante l'inizializzazione del sistema.

Molti servizi di sistema dipendono da altri servizi per poter funzionare in maniera appropriata. Ad esempio, il NIS ed altri servizi basati sulle RPC potrebbero non funzionare in assenza di `rpcbind` (portmapper). Per risolvere il problema, nei commenti all'inizio di ogni script di avvio ci sono informazioni sulle dipendenze ed altri metadati. Il programma `rcorder(8)` viene poi utilizzato per effettuare il parsing di questi commenti durante l'inizializzazione di sistema e per determinare l'ordine con il quale questi servizi devono essere avviati per avere le proprie dipendenze soddisfatte. In cima ad ogni file di avvio possono essere incluse le seguenti parole:

- **PROVIDE:** Specifica i servizi forniti dal file.
- **REQUIRE:** Elenca i servizi richiesti per far funzionare correttamente questo servizio. Questo file verr<65533> eseguito *dopo* i tali servizi.
- **BEFORE:** Elenca i servizi che dipendono da questo. Questo file verr<65533> lanciato *prima* dei servizi specificati.

Usando questo metodo, un amministratore pu<65533> controllare facilmente i servizi di sistema senza il fastidio dei "runlevel" come alcuni altri sistemi operativi UNIX.

Informazioni aggiuntive sul sistema `rc.d` possono essere trovate nelle pagine man di `rc(8)` e `rc.subr(8)`. Se sei interessato a scrivere un tuo script `rc.d` o a migliorarne uno esistente, ti pu<65533> essere utile questo articolo ([http://www.FreeBSD.org/doc/it\\_IT.ISO8859-15/articles/rc-scripting](http://www.FreeBSD.org/doc/it_IT.ISO8859-15/articles/rc-scripting)).

## 11.8 Configurazione delle Interfacce di Rete

*Contributo di Marc Fonvieille.*

Al giorno d'oggi non riusciamo a pensare ad un computer senza pensare ad una connessione di rete. Aggiungere e configurare una scheda di rete <65533> un compito comune per ogni amministratore di FreeBSD.

### 11.8.1 Individuazione del Driver Corretto

Prima di cominciare, dovresti conoscere il modello della scheda di rete che possiedi, il chip che usa, e se si tratta di una scheda PCI o ISA. FreeBSD supporta un'ampia varietà <65533> sia di schede PCI che ISA. Verifica l'Hardware Compatibility List della tua release per vedere se la scheda <65533> supportata.

Una volta sicuro che la tua scheda sia supportata, hai bisogno di determinare il driver appropriato per la scheda. I file `/usr/src/conf/NOTES` e `/usr/src/sys/arch/conf/NOTES` ti forniranno un elenco di driver per le interfacce di rete con alcune informazioni su chipset/schede supportate. Se hai dubbi su quale sia il driver corretto, leggi la pagina man del driver. La pagina man fornirà <65533> ulteriori informazioni sull'hardware supportato ed anche sui possibili problemi che potrebbero capitare.

Se sei in possesso di una scheda comune, la maggior parte delle volte non dovrai cercare molto per trovare un driver. I driver per le schede di reti comuni sono presenti nel kernel `GENERIC`, quindi la tua scheda dovrebbe presentarsi durante l'avvio, in questo modo:

```
dc0: <82c169 PNIC 10/100BaseTX> port 0xa000-0xa0ff mem 0xd3800000-0xd38
000ff irq 15 at device 11.0 on pci0
dc0: Ethernet address: 00:a0:cc:da:da:da
miibus0: <MII bus> on dc0
ukphy0: <Generic IEEE 802.3u media interface> on miibus0
ukphy0: 10baseT, 10baseT-FDX, 100baseTX, 100baseTX-FDX, auto
dc1: <82c169 PNIC 10/100BaseTX> port 0x9800-0x98ff mem 0xd3000000-0xd30
000ff irq 11 at device 12.0 on pci0
dc1: Ethernet address: 00:a0:cc:da:da:db
miibus1: <MII bus> on dc1
ukphy1: <Generic IEEE 802.3u media interface> on miibus1
ukphy1: 10baseT, 10baseT-FDX, 100baseTX, 100baseTX-FDX, auto
```

In questo esempio, vediamo che nel sistema sono presenti due schede che usano il driver `dc(4)`.

Se il driver per la tua NIC non <65533> presente in `GENERIC`, dovrai caricare i driver appropriati per usare la tua NIC. Questo dovrà <65533> essere fatto in uno di questi due modi:

- Il modo più <65533> semplice <65533> caricare un modulo del kernel con `kldload(8)` o caricarlo automaticamente al momento del boot aggiungendo le linee appropriate a `/boot/loader.conf`. Non tutti i driver NIC sono disponibili come moduli; esempi notevoli di driver per i quali non esistono moduli sono schede ISA.
- Alternativamente, puoi compilare staticamente il supporto per la tua scheda nel kernel. Controlla `/usr/src/sys/conf/NOTES`, `/usr/src/sys/arch/conf/NOTES` e la pagina di manuale del driver per sapere cosa aggiungere nel tuo file di configurazione del kernel. Per maggiori informazioni sul modo di ricompilare il kernel, per favore consulta il Capitolo 8. Se la tua scheda era riconosciuta al boot dal tuo kernel (`GENERIC`) non devi ricompilare un nuovo kernel.

### 11.8.1.1 Usare driver NDIS Windows

Sfortunatamente, ci sono ancora molti venditori di hardware che non forniscono specifiche dei loro driver alla comunità open source perché ritengono che tale informazione sia un segreto commerciale. Conseguentemente, gli sviluppatori di FreeBSD e di altri sistemi operativi hanno due scelte: sviluppare i driver con un lungo ed arduo processo di reverse engineering o usare i driver binari disponibili per le piattaforme Microsoft Windows. La maggior parte degli sviluppatori, inclusi quelli coinvolti in FreeBSD, ha preso la seconda strada.

Grazie al contributo di Bill Paul (wpaul), a partire da FreeBSD 5.3-RELEASE c'è supporto "nativo" per Network Driver Interface Specification (NDIS). Il NDISulator di FreeBSD (anche noto come Progetto Evil) prende un driver binario per Windows e sostanzialmente crea un inganno fingendo di eseguirlo in Windows. Poiché il driver ndis(4) sta usando un binario Windows, è usabile solo su sistemi i386 e amd64.

**Nota:** Il driver ndis(4) è designato per supportare principalmente device PCI, CardBus e PCMCIA, i device USB non sono ancora supportati.

Per usare il NDISulator, hai bisogno sostanzialmente di tre cose:

1. Sorgenti del kernel
2. binari dei driver di Windows XP (estensione .SYS)
3. file di configurazione dei driver per Windows XP (estensione .INF)

Localizza i file per la tua carta specifica. Generalmente, posso essere trovati nel CD incluso o sui siti web dei venditori. Nei seguenti esempi, useremo W32DRIVER.SYS e W32DRIVER.INF.

**Nota:** Non puoi usare un driver Windows/i386 con FreeBSD/amd64, devi trovare un driver Windows/amd64 per farlo funzionare correttamente.

Il prossimo passo è compilare il binario del driver in un modulo caricabile dal kernel. Per fare questo, come root, usa ndisgen(8):

```
# ndisgen /path/to/W32DRIVER.INF /path/to/W32DRIVER.SYS
```

L'utilità ndisgen(8) è interattiva e chiede altre informazioni di cui necessita; produrrà un modulo del kernel nella presente directory che può essere caricato in questo modo:

```
# kldload ./W32DRIVER.ko
```

In aggiunta al modulo del kernel generato, devi caricare i moduli ndis.ko e if\_ndis.ko. Questo dovrebbe avvenire automaticamente quando uno carica un modulo che dipende da ndis(4). Se vuoi caricarli manualmente, usa il seguente comando:

```
# kldload ndis
# kldload if_ndis
```

Il primo comando carica il wrapper del driver miniport NDIS, il secondo carica l'interfaccia di rete in questione.

Ora controlla `dmesg(8)` per vedere se c'era qualche errore durante il caricamento. Se tutto <65533> andato bene, dovresti ottenere dell'output che somiglia a questo:

```
ndis0: <Wireless-G PCI Adapter> mem 0xf4100000-0xf4101fff irq 3 at device 8.0 on pci1
ndis0: NDIS API version: 5.0
ndis0: Ethernet address: 0a:b1:2c:d3:4e:f5
ndis0: 11b rates: 1Mbps 2Mbps 5.5Mbps 11Mbps
ndis0: 11g rates: 6Mbps 9Mbps 12Mbps 18Mbps 36Mbps 48Mbps 54Mbps
```

D'ora in poi, puoi trattare il device `ndis0` come ogni altra scheda di rete (ad esempio `dc0`).

Puoi configurare il sistema perch<65533> carichi il modulo NDIS al momento del boot nello stesso modo di ogni altro modulo. Per prima cosa, copia il modulo generato `W32DRIVER.ko`, nella directory `/boot/modules`. Quindi, aggiungi le seguenti linee a `/boot/loader.conf`:

```
W32DRIVER_load="YES"
```

## 11.8.2 Configurazione della Scheda di Rete

Una volta che il driver giusto per la scheda di rete <65533> stato caricato, la scheda ha bisogno di essere configurata. Come molte altre cose, la scheda di rete potrebbe essere gi<65533> stata configurata al momento dell'installazione tramite **sysinstall**.

Per mostrare la configurazione delle interfacce di rete sul tuo sistema, immetti il seguente comando:

```
% ifconfig
dc0: flags=8843<UP,BROADCAST,RUNNING,SIMPLEX,MULTICAST> mtu 1500
    inet 192.168.1.3 netmask 0xffffffff broadcast 192.168.1.255
    ether 00:a0:cc:da:da:da
    media: Ethernet autoselect (100baseTX <full-duplex>)
    status: active
dc1: flags=8843<UP,BROADCAST,RUNNING,SIMPLEX,MULTICAST> mtu 1500
    inet 10.0.0.1 netmask 0xffffffff broadcast 10.0.0.255
    ether 00:a0:cc:da:da:db
    media: Ethernet 10baseT/UTP
    status: no carrier
lp0: flags=8810<POINTOPOINT,SIMPLEX,MULTICAST> mtu 1500
lo0: flags=8049<UP,LOOPBACK,RUNNING,MULTICAST> mtu 16384
    inet 127.0.0.1 netmask 0xff000000
tun0: flags=8010<POINTOPOINT,MULTICAST> mtu 1500
```

**Nota:** Vecchie versioni di FreeBSD potrebbero richiedere l'opzione `-a` dopo `ifconfig(8)`, per maggiori dettagli sulla sintassi corretta di `ifconfig(8)`, fai riferimento alla pagina `man`. Nota anche che le voci relative all'IPv6 (`inet6` ecc.) sono state omesse in questo esempio.

In questo esempio, vengono mostrati i seguenti dispositivi:

- `dc0`: La prima interfaccia Ethernet

- `dc1`: La seconda interfaccia Ethernet
- `lp0`: L'interfaccia della porta parallela
- `lo0`: Il dispositivo di loopback
- `tun0`: Il dispositivo tunnel usato da **ppp**

FreeBSD usa il nome del driver seguito dall'ordine nel quale la scheda `<65533>` stata rilevata all'avvio del kernel per dare un nome alla scheda di rete. Ad esempio `sis2` sarebbe la terza scheda di rete nel sistema che usa il driver `sis(4)`.

In questo esempio, il dispositivo `dc0 <65533>` attivo. Gli indicatori chiave sono:

1. UP significa che la scheda `<65533>` pronta e configurata.
2. La scheda ha un indirizzo Internet (`inet`) (in questo caso `192.168.1.3`).
3. Ha una maschera di sotto-rete valida (`netmask; 0xffffffff00 <65533>` lo stesso di `255.255.255.0`).
4. Ha un indirizzo di broadcast valido (in questo caso, `192.168.1.255`).
5. L'indirizzo MAC della scheda (`ether`) `<65533> 00:a0:cc:da:da:da`.
6. La selezione del mezzo fisico `<65533>` in modalit`<65533>` auto selezione (`media: Ethernet autoselect (100baseTX <full-duplex>)`). Vediamo che `dc1 <65533>` stata configurata con un mezzo fisico `10baseT/UTP`. Per ulteriori informazioni sui tipi di mezzi disponibili per un driver, fai riferimento alla sua pagina man.
7. Lo stato del collegamento (`status`) `<65533> active`, ovvero `<65533>` stata rilevata la portante. Per `dc1`, vediamo `status: no carrier`. Questo `<65533>` normale quando un cavo Ethernet non `<65533>` stato inserito nella scheda.

Se l'output di `ifconfig(8)` avesse mostrato qualcosa di simile a:

```
dc0: flags=8843<BROADCAST,SIMPLEX,MULTICAST> mtu 1500
      ether 00:a0:cc:da:da:da
```

`ci<65533>` avrebbe indicato che la scheda non era stata ben configurata.

Per configurare la tua scheda, avrai bisogno dei privilegi di `root`. La configurazione della scheda di rete pu`<65533>` essere effettuata da riga di comando con `ifconfig(8)`, ma avresti bisogno di farlo ad ogni riavvio del sistema. Il file `/etc/rc.conf <65533>` il posto giusto dove scrivere la configurazione della scheda di rete.

Apri `/etc/rc.conf` con il tuo editor preferito. Avrai bisogno di aggiungere una riga per ogni scheda di rete presente nel sistema, ad esempio nel nostro caso, abbiamo aggiunto queste linee:

```
ifconfig_dc0="inet 192.168.1.3 netmask 255.255.255.0"
ifconfig_dc1="inet 10.0.0.1 netmask 255.255.255.0 media 10baseT/UTP"
```

Dovrai sostituire `dc0`, `dc1`, e cos`<65533>` via, con i dispositivi corretti per la tua scheda, e gli indirizzi con quelli appropriati. Dovresti leggere le pagine man del driver e di `ifconfig(8)` per maggiori dettagli sulle opzioni permesse ed anche la pagina man di `rc.conf(5)` per maggiori informazioni sulla sintassi di `/etc/rc.conf`.

Se hai configurato la rete durante l'installazione, alcune linee relative alle schede di rete potrebbero essere gi`<65533>` presenti. Controlla due volte `/etc/rc.conf` prima di aggiungere ogni linea.

Avrai anche bisogno di modificare il file `/etc/hosts` per aggiungere i nomi e gli IP delle varie macchine della LAN, se non sono gi`<65533>` l`<65533>`. Per maggiori informazioni, fai riferimento a `hosts(5)` ed a `/usr/share/examples/etc/hosts`.

### 11.8.3 Verifica e Risoluzione dei Problemi

Una volta che hai effettuato i cambiamenti necessari a `/etc/rc.conf`, dovresti riavviare la macchina. Ci faranno sapere che i cambiamenti alle interfacce vengano applicati, e verificheremo che il sistema si riavvii senza nessun errore di configurazione.

Una volta che il sistema è stato riavviato, dovresti testare le interfacce di rete.

#### 11.8.3.1 Test della Scheda Ethernet

Per verificare che una scheda Ethernet sia configurata correttamente, si devono provare due cose. Prima, effettuare un ping verso l'interfaccia stessa, e poi un ping verso un'altra macchina sulla LAN.

Prima proviamo l'interfaccia:

```
% ping -c5 192.168.1.3
PING 192.168.1.3 (192.168.1.3): 56 data bytes
64 bytes from 192.168.1.3: icmp_seq=0 ttl=64 time=0.082 ms
64 bytes from 192.168.1.3: icmp_seq=1 ttl=64 time=0.074 ms
64 bytes from 192.168.1.3: icmp_seq=2 ttl=64 time=0.076 ms
64 bytes from 192.168.1.3: icmp_seq=3 ttl=64 time=0.108 ms
64 bytes from 192.168.1.3: icmp_seq=4 ttl=64 time=0.076 ms

--- 192.168.1.3 ping statistics ---
5 packets transmitted, 5 packets received, 0% packet loss
round-trip min/avg/max/stddev = 0.074/0.083/0.108/0.013 ms
```

Ora dobbiamo effettuare un ping verso un'altra macchina della LAN:

```
% ping -c5 192.168.1.2
PING 192.168.1.2 (192.168.1.2): 56 data bytes
64 bytes from 192.168.1.2: icmp_seq=0 ttl=64 time=0.726 ms
64 bytes from 192.168.1.2: icmp_seq=1 ttl=64 time=0.766 ms
64 bytes from 192.168.1.2: icmp_seq=2 ttl=64 time=0.700 ms
64 bytes from 192.168.1.2: icmp_seq=3 ttl=64 time=0.747 ms
64 bytes from 192.168.1.2: icmp_seq=4 ttl=64 time=0.704 ms

--- 192.168.1.2 ping statistics ---
5 packets transmitted, 5 packets received, 0% packet loss
round-trip min/avg/max/stddev = 0.700/0.729/0.766/0.025 ms
```

Puoi usare il nome della macchina invece di `192.168.1.2` se hai sistemato il file `/etc/hosts`.

#### 11.8.3.2 Risoluzione dei Problemi

Risolvere i problemi delle varie configurazioni hardware e software è sempre una faticaccia, ma è sempre una fatica che può essere diminuita controllando da subito le cose semplici. Avete collegato il cavo di rete? Avete configurato i servizi di rete? Avete configurato il firewall correttamente? La scheda di rete che state usando è supportata da FreeBSD? Controllate sempre le note sul vostro hardware prima di inviare un bug report. Aggiornate la vostra versione di FreeBSD all'ultima versione STABLE disponibile. Controllate gli archivi delle mailing list, o magari cercate su Internet.

Se la scheda funziona, ma le prestazioni sono scadenti, potrebbe esservi utile la lettura della pagina *man tuning*(7). Potreste anche verificare la vostra configurazione della rete, poiché una configurazione scorretta può essere la causa di connessioni lente.

Alcuni utenti riscontrano dei `device timeouts`, il che è normale per alcune schede. Se questi continuano, o se sono fastidiosi, potreste voler ricontrollare che non ci siano conflitti con altri dispositivi. Controllate due volte la connessione di rete. Forse dovrete procurarvi un'altra scheda.

Alcune volte, gli utenti notano alcuni errori `watchdog timeout`. La prima cosa da fare è controllare il cavo di rete. Alcune schede di rete richiedono uno slot PCI che supporti il Bus Mastering. Su alcune vecchie schede madri, è permesso solo per uno slot PCI (tipicamente lo slot 0). Controllate la documentazione della scheda di rete e della scheda madre per determinare se possa essere quello il problema.

Messaggi `No route to host` vengono generati se il sistema non è in grado di effettuare il routing di un pacchetto verso una certa destinazione. Ciò può accadere se non è specificata una route di default, o se il cavo è scollegato. Controllate l'output di `netstat -rn` ed assicuratevi che ci sia una route valida per l'host che state cercando di raggiungere. Se non c'è, leggete il Capitolo 29.

I messaggi d'errore `ping: sendto: Permission denied` sono spesso causati da un firewall mal configurato. Se `ipfw` è abilitato nel kernel ma non ci sono regole definite, allora la politica di default è di negare tutto il traffico, comprese le richieste di ping! Leggete il Capitolo 28 per maggiori informazioni.

Talvolta le prestazioni della scheda di rete sono scadenti, o sotto la media. In questi casi è preferibile cambiare la selezione del media da `autoselect` ad una selezione corretta. Anche se questo sistema funziona con la maggior parte dell'hardware, potrebbe non risolvere il problema per tutti. Ancora una volta, controllate tutte le impostazioni di rete, e leggete la pagina *man tuning*(7).

## 11.9 Host Virtuali

Un uso piuttosto comune di FreeBSD è come hosting di siti virtuali, dove un solo server appare alla rete come molti server distinti. Ciò viene effettuato assegnando indirizzi di rete multipli ad una sola interfaccia.

Una data interfaccia di rete ha un solo indirizzo "reale", e può avere un numero qualsiasi di indirizzi "alias". Questi alias vengono normalmente aggiunti mettendo dei campi `alias` in `/etc/rc.conf`.

Un campo `alias` per l'interfaccia `fxp0` appare così:

```
ifconfig_fxp0_alias0="inet xxx.xxx.xxx.xxx netmask xxx.xxx.xxx.xxx"
```

Nota che il campo `alias` deve iniziare con `alias0` e aumentare in ordine, (ad esempio, `_alias1`, `_alias2`, e così via). Il processo di configurazione si ferma al primo numero mancante.

Il calcolo delle maschere di sotto-rete degli alias è importante, ma, fortunatamente, è anche abbastanza semplice. Per una data interfaccia, deve esserci un indirizzo che rappresenta correttamente la maschera di sotto-rete. Ogni altro indirizzo che ricada in questa rete deve avere una maschera di sotto-rete con tutti 1 (espressi come `255.255.255.255` o `0xffffffff`).

Ad esempio, considera il caso in cui l'interfaccia `fxp0` sia connessa a due reti, la rete `10.1.1.0` con maschera di sotto-rete `255.255.255.0` e la rete `202.0.75.16` con maschera di sotto-rete `255.255.255.240`. Vogliamo che il sistema sia visibile come `10.1.1.1` fino a `10.1.1.5` e come `202.0.75.17` fino a `202.0.75.20`. Come notato sopra, solo il primo indirizzo in un dato range di sotto-rete (in questo caso, `10.0.1.1` e `202.0.75.17`) dovrebbe

avere una vera netmask; tutto il resto ( 10.1.1.2 fino a 10.1.1.5 e 202.0.75.18 fino a 202.0.75.20) dovrebbe essere configurato con una netmask di 255.255.255.255.

Le seguenti righe configurano il dispositivo correttamente per questo scopo:

```
ifconfig_fxp0="inet 10.1.1.1 netmask 255.255.255.0"
ifconfig_fxp0_alias0="inet 10.1.1.2 netmask 255.255.255.255"
ifconfig_fxp0_alias1="inet 10.1.1.3 netmask 255.255.255.255"
ifconfig_fxp0_alias2="inet 10.1.1.4 netmask 255.255.255.255"
ifconfig_fxp0_alias3="inet 10.1.1.5 netmask 255.255.255.255"
ifconfig_fxp0_alias4="inet 202.0.75.17 netmask 255.255.255.240"
ifconfig_fxp0_alias5="inet 202.0.75.18 netmask 255.255.255.255"
ifconfig_fxp0_alias6="inet 202.0.75.19 netmask 255.255.255.255"
ifconfig_fxp0_alias7="inet 202.0.75.20 netmask 255.255.255.255"
```

## 11.10 File di Configurazione

### 11.10.1 Struttura di /etc

Ci sono molte directory nelle quali vengono tenute le informazioni di configurazione. Tra queste ci sono:

/etc	Informazioni generiche sulla configurazione del sistema; questi dati sono specifici del sistema.
/etc/defaults	Versioni di default dei file di configurazione del sistema.
/etc/mail	Configurazioni extra di sendmail(8), o file di configurazione di altri MTA.
/etc/ppp	Configurazione ppp sia per i programmi a livello utente che a livello kernel.
/etc/namedb	Posizione predefinita per i dati di named(8). Normalmente qui si trova named.conf insieme ai file di zona.
/usr/local/etc	File di configurazione per le applicazioni installate. Pu<65533> contenere sottodirectory.
/usr/local/etc/rc.d	Script start/stop per i programmi installati.
/var/db	File di dati specifici del sistema generati automaticamente, come il database dei package, il database di locate, e cos<65533> via.

### 11.10.2 Nomi degli Host

#### 11.10.2.1 /etc/resolv.conf

/etc/resolv.conf detta il modo in cui il sistema di risoluzione dei nomi di FreeBSD accede al DNS (Internet Domain Name System).

I campi pi<65533> comuni in resolv.conf sono:

nameserver	L'indirizzo IP di un name server al quale dov<65533> rivolgersi il sistema di risoluzione. I server vengono interrogati nell'ordine in cui sono elencati, fino a un massimo di tre.
search	Lista di ricerca per i nomi degli host. Normalmente questo viene determinato dal dominio dell'host locale.
domain	Il nome del dominio locale.

Un `resolv.conf` tipico:

```
search example.com
nameserver 147.11.1.11
nameserver 147.11.100.30
```

**Nota:** Si dovrebbe usare solo una tra le due opzioni `search` e `domain`.

Se stai usando DHCP, `dhclient(8)` generalmente sovrascriver<65533> `resolv.conf` con le informazioni ricevute dal server DHCP.

### 11.10.2.2 `/etc/hosts`

`/etc/hosts` <65533> un semplice database testuale, reminiscenza della vecchia rete Internet. Esso lavora in congiunzione con DNS e NIS fornendo una mappatura da nome a indirizzo IP. Computer locali connessi ad una LAN possono essere messi in questo file per una gestione semplice dei nomi, invece di mettere su un server `named(8)`. Inoltre, `/etc/hosts` pu<65533> essere usato per fornire un registro locale dei nomi di Internet, riducendo la necessit<65533> di effettuare richieste esternamente per i nomi ad accesso frequente.

```
# $FreeBSD$
#
# Host Database
# Questo file dovrebbe contenere gli indirizzi e gli alias
# per gli host locali che condividono questo file.
# In presenza di DNS o NIS, questo file potrebbe non essere consultato affatto;
# guarda /etc/nsswitch.conf per l'ordine di risoluzione.
#
#
::1                localhost localhost.my.domain myname.my.domain
127.0.0.1          localhost localhost.my.domain myname.my.domain

#
# Rete immaginaria.
#10.0.0.2          myname.my.domain myname
#10.0.0.3          myfriend.my.domain myfriend
#
# In accordo all'RFC 1918, puoi usare le seguenti classi di IP per reti private
# che non verranno mai connesse ad Internet:
#
#      10.0.0.0      -      10.255.255.255
#      172.16.0.0    -      172.31.255.255
```

```
#      192.168.0.0      -      192.168.255.255
#
# In caso volessi essere in grado di collegarti ad Internet, avrai bisogno
# di veri numeri ufficiali assegnati.  PER FAVORE PER FAVORE PER FAVORE
# non tentare di inventarti i numeri della tua rete ma fattene assegnare
# uno dal tuo provider (se ne hai uno) o dall'Internet Registry (ftp su
# rs.internic.net, directory '/templates').
#
```

/etc/hosts accetta il semplicissimo formato:

```
[Indirizzo Internet ] [nome host ufficiale] [alias1] [alias2] ...
```

Ad esempio:

```
10.0.0.1 myRealHostname.example.com myRealHostname foobar1 foobar2
```

Consulta hosts(5) per maggiori informazioni.

## 11.10.3 Configurazione dei File di Log

### 11.10.3.1 syslog.conf

syslog.conf <65533> il file di configurazione per il programma syslogd(8). Indica quale tipo di messaggi syslog verranno scritti su ogni file di log.

```
# $FreeBSD$
#
#      Gli spazi SONO validi separatori dei campi in questo file. Ad ogni modo,
#      altri sistemi *nix-like insistono ancora nell'usare tab come separatori
#      di campo. Se condividi questo file tra pi<65533> sistemi, potresti
#      voler usare solo dei tab come separatori.
#      Consulta la pagina man di syslog.conf(5).
*.err;kern.debug;auth.notice;mail.crit      /dev/console
*.notice;kern.debug;lpr.info;mail.crit;news.err /var/log/messages
security.*                                   /var/log/security
mail.info                                    /var/log/maillog
lpr.info                                     /var/log/lpd-errs
cron.*                                       /var/log/cron
*.err                                         root
*.notice;news.err                           root
*.alert                                       root
*.emerg                                       *
# toglia il commento a questo per loggare tutte le scritture su /dev/console
# in /var/log/console.log
#console.info                                /var/log/console.log
# toglia il commento a questo per abilitare il logging di tutti i messaggi di log
# su /var/log/all.log
#*..*                                         /var/log/all.log
# toglia il commento a questo per abilitare il logging su un host remoto di nome
# loghost
```

```

#*. *                                @loghost
# toglia i commenti a questi se hai inn in funzione
# news.crit                          /var/log/news/news.crit
# news.err                           /var/log/news/news.err
# news.notice                        /var/log/news/news.notice
!startslip
*. *                                /var/log/slip.log
!ppp
*. *                                /var/log/ppp.log

```

Consulta la pagina man di syslog.conf(5) per maggiori informazioni.

### 11.10.3.2 newsyslog.conf

newsyslog.conf <65533> il file di configurazione di newsyslog(8), un programma che normalmente viene eseguito da cron(8). newsyslog(8) determina quando i file di log richiedono un'archiviazione o un riordinamento. logfile viene rinominato in logfile.0, logfile.0 in logfile.1 e così <65533> via. Alternativamente, i file potranno essere archiviati in formato gzip(1), e quindi diventeranno: logfile.0.gz, logfile.1.gz, e così <65533> via.

newsyslog.conf indica quali file di log devono essere gestiti, quanti devono essere mantenuti, e quando devono essere toccati. I file di log possono essere riordinati e/o archiviati quando raggiungono una certa dimensione, o a una certa data/ora periodica.

```

# file di configurazione per newsyslog
# $FreeBSD$
#
# filename          [owner:group]    mode count size when [ZB] [/pid_file] [sig_num]
/var/log/cron                600  3    100  *    Z
/var/log/amd.log             644  7    100  *    Z
/var/log/kerberos.log        644  7    100  *    Z
/var/log/lpd-errs            644  7    100  *    Z
/var/log/maillog             644  7    *    @T00  Z
/var/log/sendmail.st         644 10    *    168  B
/var/log/messages            644  5    100  *    Z
/var/log/all.log             600  7    *    @T00  Z
/var/log/slip.log            600  3    100  *    Z
/var/log/ppp.log             600  3    100  *    Z
/var/log/security            600 10    100  *    Z
/var/log/wtmp                644  3    *    @01T05 B
/var/log/daily.log           640  7    *    @T00  Z
/var/log/weekly.log          640  5    1    $W6D0 Z
/var/log/monthly.log         640 12    *    $M1D0 Z
/var/log/console.log         640  5    100  *    Z

```

Consulta la pagina man di newsyslog(8) per maggiori informazioni.

### 11.10.4 sysctl.conf

sysctl.conf assomiglia molto a rc.conf. I valori vengono impostati nella forma *variabile=valore*. I valori specificati vengono impostati dopo che il sistema <65533> entrato in modalit<65533> multiutente. Non tutte le variabili sono gestibili in questo modo.

Per disabilitare il log sulle uscite dei processi per segnale fatale ed impedire agli utenti di vedere che i processi sono avviati con altre utenze, puoi settare in sysctl.conf la riga seguente:

```
# Do not log fatal signal exits (e.g. sig 11)
kern.logsigexit=0

# Prevent users from seeing information about processes that
# are being run under another UID.
security.bsd.see_other_uids=0
```

## 11.11 Messa a Punto con sysctl

sysctl(8) <65533> un'interfaccia che permette di effettuare cambiamenti ad un sistema FreeBSD gi<65533> attivo. Questo include molte opzioni avanzate dello stack TCP/IP e del sistema di memoria virtuale che possono permettere di migliorare drammaticamente le prestazioni ad un sistemista che abbia esperienza. Pi<65533> di cinquecento variabili di sistema possono essere lette e modificate usando sysctl(8).

In sostanza, sysctl(8) serve a due cose: a leggere e a modificare le impostazioni di sistema.

Per visualizzare tutte le variabili leggibili:

```
% sysctl -a
```

Per leggere una particolare variabile, ad esempio, kern.maxproc:

```
% sysctl kern.maxproc
kern.maxproc: 1044
```

Per impostare una particolare variabile, usa l'intuitiva sintassi *variabile=valore*:

```
# sysctl kern.maxfiles=5000
kern.maxfiles: 2088 -> 5000
```

I valori validi per le variabili di sysctl sono generalmente o stringhe, o numeri, o valori booleani (un valore booleano pu<65533> valere 1 per s<65533> o 0 per no).

Se vuoi settare in modo automatico alcune variabile ad ogni avvio della macchina, usa il file /etc/sysctl.conf. Per maggiori informazioni guarda la pagina man di sysctl.conf(5) e la Sezione 11.10.4.

### 11.11.1 sysctl(8) in sola lettura

*Contributo di Tom Rhodes.*

In alcuni casi pu<65533> essere desiderabile modificare i valori di sysctl(8) in sola lettura. Anche se questo talvolta <65533> inevitabile, pu<65533> essere fatto solo con un riavvio.

Ad esempio in alcuni modelli di laptop il dispositivo cardbus(4) non effettuare il controllo sugli intervalli di memoria, e fallir con errori che assomigliano a questi:

```
cbb0: Could not map register memory
device_probe_and_attach: cbb0 attach returned 12
```

Casi come il precedente richiedono tipicamente la modifica di alcuni valori predefiniti di sysctl(8) che sono impostati come sola lettura. Per superare queste situazioni un utente può mettere degli “OID” di sysctl(8) nel proprio `/boot/loader.conf.local`. I valori predefiniti sono indicati nel file `/boot/defaults/loader.conf`.

Per risolvere i problemi menzionati qui sopra sarà necessario modificare

`hw.pci.allow_unsupported_io_range=1` nel file suddetto. Ora cardbus(4) funzionerà correttamente.

## 11.12 Messa a Punto dei Dischi

### 11.12.1 Variabili Sysctl

#### 11.12.1.1 `vfs.vmiodirenable`

La variabile sysctl `vfs.vmiodirenable` può essere impostata a 0 (inattivo) o 1 (attivo); di default è 1. Questa variabile controlla il modo in cui le directory vengono messe nella cache dal sistema. La maggior parte delle directory sono piccole, e usano solo un singolo frammento (tipicamente 1K) nel file system e meno (tipicamente 512-byte) nella cache. Con questa variabile impostata a 0, il buffer manterrà soltanto un numero fissato di directory nella cache anche se hai una quantità enorme di memoria. Attivando questa sysctl si permette al buffer di usare la VM Page Cache per immagazzinare le directory, rendendo disponibile tutta la memoria disponibile per il caching delle directory. In ogni caso, la minima quantità di memoria usata per memorizzare una directory sarà la dimensione della pagina fisica (in genere 4K) invece di 512-byte. Noi consigliamo di attivare questa opzione se si hanno in esecuzione dei servizi che manipolano un grosso numero file. Servizi di questo tipo sono le cache web, i grandi sistemi di posta, e quelli di news. Attivare questa opzione in generale non ridurrà le prestazioni nonostante la memoria sprecata, ma dovresti sperimentare tu stesso per verificare.

#### 11.12.1.2 `vfs.write_behind`

La variabile sysctl `vfs.write_behind` ha il valore predefinito di 1 (attivo). Essa dice al file system di effettuare le scritture sul media quando vengono raccolti cluster completi, il che accade tipicamente quando si scrivono grossi file sequenziali. L'idea è di evitare la saturazione del buffer cache con buffer “sporchi” quando le prestazioni dell'I/O non ne trarrebbero giovamento. Ad ogni modo, questo può causare uno stallo dei processi, ed in alcune circostanze potreste desiderare di disabilitarlo.

#### 11.12.1.3 `vfs.hirunningspace`

La variabile sysctl `vfs.hirunningspace` determina quanto grande deve essere la coda I/O in tutti i controller dei dischi nel sistema in un dato momento. Il valore predefinito in genere è sufficiente ma su macchine con molti dischi potreste voler aumentarlo a quattro o cinque *megabyte*. Notate che impostandolo ad un valore troppo alto

(superando i limiti della cache) potreste avere delle performance peggiori. Non impostate un valore troppo alto arbitrariamente! Valori pi<65533> alti aumentano la latenza nelle letture contemporanee.

Ci sono altre sysctl relative alla buffer-cache ed alle cache delle pagine VM. Non vi consigliamo di cambiare questi valori, il sistema di VM fa gi<65533> un ottimo lavoro di messa a punto automatica.

#### 11.12.1.4 `vm.swap_idle_enabled`

La variabile sysctl `vm.swap_idle_enabled` <65533> utile in grossi sistemi multiutente dove si hanno molti utenti che entrano ed escono lasciando molti processi inattivi. Questi sistemi tendono a generare un grande pressione sulle riserve di memoria libera. Attivando questa caratteristica e manipolando l'isteresi di swap (in secondi di inattivit<65533>) tramite `vm.swap_idle_threshold1` e `vm.swap_idle_threshold2` potete abbassare la priorit<65533> delle pagine di memoria associate con i processi inattivi pi<65533> velocemente che con il normale algoritmo di paginazione. Ci<65533> d<65533> una mano al demone di paginazione. Non attivate questa opzione a meno che non ne abbiate bisogno, poich<65533> il compromesso che state accettando <65533> essenzialmente di pre-paginare la memoria in anticipo piuttosto che in ritardo, consumando dunque pi<65533> swap e banda di trasmissione verso il disco. In un piccolo sistema questa opzione avr<65533> un effetto ridotto ma in un grosso sistema che <65533> gi<65533> sottoposto a un moderato carico di paginazione questa opzione permette al sistema VM di spostare facilmente interi processi dentro e fuori la memoria.

#### 11.12.1.5 `hw.ata.wc`

FreeBSD<65533>4.3 ha giocato un p<65533> con l'idea di disattivare il caching IDE in scrittura. Questo ha ridotto la larghezza di banda in scrittura verso i dischi IDE ma <65533> stato considerato necessario a causa di gravi problemi di consistenza dei dati introdotti dai venditori di dischi rigidi. Il problema <65533> che il disco IDE rimane inattivo dopo che una scrittura <65533> stata completata. Con il caching in scrittura attivo, i dischi IDE non scrivono soltanto i dati sui dischi in maniera disordinata, ma talvolta rimandano la scrittura indefinitamente sotto carichi di lavoro del disco pesanti. Un crash o un calo di tensione possono condurre a seri problemi di corruzione del file system. L'impostazione predefinita di FreeBSD fu cambiata in favore della sicurezza. Sfortunatamente, il risultato <65533> stato una perdita di prestazioni talmente tremenda che abbiamo dovuto reinserire il caching in scrittura di default dopo quella release. Dovresti verificare il valore di default sul tuo sistema osservando la variabile sysctl `hw.ata.wc`. Se il caching IDE in scrittura <65533> disattivato, potete attivarlo reimpostando la variabile del kernel a 1. Questo dovrebbe essere effettuato dal boot loader all'avvio. Tentare di effettuare questo cambiamento dopo che il kernel <65533> stato avviato non avr<65533> nessun effetto.

Per maggiori informazioni, guarda `ata(4)`.

#### 11.12.1.6 `SCSI_DELAY` (`kern.cam.scsi_delay`)

La configurazione del kernel `SCSI_DELAY` pu<65533> ridurre il tempo di avvio del sistema. I valori di default sono piuttosto alti e possono essere responsabili anche di 15 secondi di ritardo nel processo di avvio. Ridurre il valore a 5 secondi funziona in molti casi (specialmente con i dispositivi moderni). Nuove versioni di FreeBSD (5.0 e superiori) dovrebbero essere in grado di usare `kern.cam.scsi_delay` come un'opzione da boot. Quest'ultima e l'opzione di configurazione del kernel accettano valori in *millisecondi*, e non in *secondi*.

## 11.12.2 Soft Update

Il programma `tunefs(8)` pu<65533> essere usato per mettere a punto con accuratezza un file system. Questo programma ha molte opzioni differenti, ma per ora noi ci preoccuperemo solo di attivare e disattivare i Soft Update, che verr<65533> effettuato tramite:

```
# tunefs -n enable /filesystem
# tunefs -n disable /filesystem
```

Un file system non potr<65533> essere modificato con `tunefs(8)` mentre <65533> montato. Un buon momento per attivare i Soft Update <65533> prima che le partizioni siano montate, in modalit<65533> singolo utente.

I Soft Update migliorano drasticamente le prestazioni dei meta-dati, principalmente la creazione e la cancellazione di file, attraverso l'uso di una memoria cache. Consigliamo di attivare i Soft Update su tutti i file system. Ci sono due lati negativi relativi ai Soft Update dei quali dovresti essere a conoscenza: primo, i Soft Update garantiscono la consistenza del file system in caso di crash ma <65533> pi<65533> che probabile che passino molti secondi (anche un minuto!) prima che venga aggiornato fisicamente il disco. Se il sistema va in crash potresti perdere molto pi<65533> lavoro in questo modo. Secondo, i Soft Update rallentano la liberazione dei blocchi liberi del file system. Se hai un file system (come il file system root) che <65533> quasi pieno, la realizzazione di un grosso aggiornamento, come un `make installworld`, potrebbe essere causa di un superamento dei limiti di spazio del file system e di un fallimento dell'aggiornamento.

### 11.12.2.1 Maggiori Dettagli sui Soft Update

Ci sono due approcci tradizionalmente nella scrittura dei meta-dati del file system su disco. (Gli aggiornamenti dei meta-dati sono aggiornamenti ai dati che non sono contenuto, come gli inode o le directory.)

Storicamente, il comportamento predefinito era di scrivere gli aggiornamenti dei meta-dati in maniera sincrona. Se una directory veniva modificata, il sistema attendeva finch<65533> il cambiamento venisse effettivamente scritto su disco. I buffer con i dati dei file (i contenuti dei file) venivano passati attraverso la cache e salvati su disco in seguito, in maniera asincrona. Il vantaggio di questa implementazione <65533> che avviene in maniera sicura. Se si verifica un problema durante un aggiornamento, i meta-dati sono sempre in uno stato consistente. Un file viene creato completamente o non viene creato affatto. Se i blocchi dati di un file non sono riusciti ad uscire dalla cache e arrivare al disco prima del crash, `fsck(8)` <65533> in grado di capirlo e riparare il file system impostando a zero la lunghezza del file. Inoltre, l'implementazione <65533> chiara e semplice. Lo svantaggio <65533> che i cambiamenti dei meta-dati sono lenti. Un `rm -r`, ad esempio, tocca tutti i file in una directory consecutivamente, ma ogni cambiamento della directory (la cancellazione del file) verr<65533> scritto su disco in maniera sincrona. Questo include gli aggiornamenti alla directory stessa, alla tabella degli inode, e magari anche ai blocchi indiretti allocati dal file. Simili considerazioni si applicano nell'elenco di grosse gerarchie (`tar -x`).

Il secondo caso <65533> l'aggiornamento asincrono dei meta-dati. Questo <65533> il comportamento predefinito per Linux/ext2fs e `mount -o async` per \*BSD/ufs. Anche tutti gli aggiornamenti dei meta-dati vengono semplicemente fatti passare attraverso la cache, cio<65533> vengono mescolati con gli aggiornamenti dei dati contenuti nel file. Il vantaggio di questa implementazione <65533> che non c'<65533> bisogno di attendere che ogni aggiornamento dei meta-dati venga scritto su disco, dunque tutte le operazioni che causano enormi quantit<65533> di aggiornamenti dei meta-dati lavorano molto pi<65533> velocemente che nel caso sincrono. Inoltre, l'implementazione <65533> ancora semplice e chiara, dunque c'<65533> un basso rischio che si annidino dei bug nel codice. Lo svantaggio <65533> che non c'<65533> nessuna garanzia di uno stato consistente del file system. Se si verifica un problema durante un'operazione che ha aggiornato grandi quantit<65533> di meta-dati (ad esempio un abbassamento di tensione, o qualcuno che preme il tasto reset), il file system verr<65533> lasciato in uno stato imprevedibile. Non c'<65533> opportunit<65533> di esaminare lo stato del file system quando il sistema viene

riavviato; i blocchi dati di un file potrebbero essere gi<65533> stati scritti sul disco mentre gli aggiornamenti della tabella degli inode o la directory associata non lo sono. <65533> praticamente impossibile implementare un `fsck` che sia in grado di ripulire il caos risultante (perch<65533> i dati necessari non sono disponibili sul disco). Se il file system <65533> stato danneggiato pi<65533> del riparabile, la sola scelta <65533> di usare `newfs(8)` per ricrearlo e recuperarlo da un backup.

La soluzione comune di questo problema era implementare la *registrazione delle regioni sporche*, a cui spesso si fa riferimento come *journaling*, anche se questo termine non viene usato coerentemente e talvolta viene applicato ad altre forme di logging delle transazioni. Gli aggiornamenti dei meta-dati sono ancora scritti in maniera sincrona, ma solo in una piccola regione del disco. In seguito vengono spostati nella posizione appropriata. Poich<65533> l'area di registrazione <65533> una piccola regione contigua sul disco, non ci sono lunghe distanze da percorrere per le testine del disco, anche durante le operazioni pesanti, dunque queste operazioni sono pi<65533> veloci degli aggiornamenti sincroni. Inoltre la complessit<65533> dell'implementazione <65533> piuttosto limitata, dunque il rischio che si presentino dei bug <65533> basso. Uno svantaggio <65533> che tutti i meta-dati vengono scritti due volte (una volta nella regione di logging ed un'altra nella posizione appropriata) e quindi per un lavoro normale si pu<65533> avere un "peggioramento" delle prestazioni. D'altro canto, in caso di crash, tutte le operazioni sui meta-dati in sospeso possono essere velocemente annullate o recuperate dall'area di registrazione quando il sistema <65533> di nuovo attivo, e come risultato si ha un avvio veloce del file system.

Kirk McKusick, lo sviluppatore del Berkeley FFS, ha risolto questo problema con i Soft Update: tutti gli aggiornamenti dei meta-dati vengono tenuti in memoria e vengono scritti su disco in sequenza ordinata ("aggiornamenti ordinati dei meta-dati"). Ci<65533> porta all'effetto che, in caso di operazioni pesanti sui meta-dati, gli ultimi aggiornamenti ad un elemento "recuperano" i precedenti se questi sono ancora in memoria e non sono gi<65533> stati scritti su disco. Dunque tutte le operazioni, diciamo su una directory, vengono effettuate principalmente in memoria prima che l'aggiornamento sia scritto su disco (i blocchi dei dati vengono ordinati in relazione alla loro posizione, in modo che non vengano scritti su disco prima dei loro meta-dati). Se il sistema va in crash, ci<65533> causa un implicito "riavvolgimento del log": tutte le operazioni che non hanno ancora trovato posto sul disco appariranno come mai effettuate. Viene mantenuto uno stato consistente del file system che sar<65533> quello di 30 o 60 secondi prima. L'algoritmo usato garantisce anche che tutte le risorse in uso siano marcate come tali nelle appropriate tabelle di bit: blocchi e inode. Dopo un crash, il solo errore di allocazione <65533> che vengono marcate come "usate" anche risorse che sono effettivamente "libere". `fsck(8)` riconosce questa situazione, e libera le risorse che non sono pi<65533> in uso. Non c'<65533> pericolo nell'ignorare lo stato di *sporcizia* del file system dopo un crash montandolo di forza con `mount -f`. Per poter liberare le risorse che potrebbero essere non usate, `fsck(8)` ha bisogno di essere avviato in seguito. Questa <65533> l'idea di un *fsck in background*: all'avvio del sistema, viene registrata solo una *immagine* del file system. `fsck` pu<65533> essere eseguito in seguito. Tutti i file system possono essere montati "sporchi", quindi il processo di avvio del sistema procede in modalit<65533> multiutente. In seguito, `fsck` viene avviato in background su tutti i file system dove <65533> necessario, per liberare le risorse che potrebbero essere inutilizzate. (I file system che non usano i Soft Updates hanno ancora bisogno del solito `fsck`, comunque.)

Il vantaggio <65533> che le operazioni sui meta-dati sono veloci quasi come gli aggiornamenti asincroni (cio<65533> pi<65533> veloci che con il *logging*, che deve scrivere i meta-dati due volte). Gli svantaggi sono nella complessit<65533> del codice (che implica un maggiore rischio di trovare bug in un'area molto sensibile, essendo legata alla perdita dei dati degli utenti), ed un consumo di memoria maggiore. Inoltre ci sono alcune idiosincrasie alle quali ci si deve abituare. Dopo un crash, lo stato del file system appare in qualche modo "vecchio". In situazioni dove l'approccio sincrono avrebbe causato la permanenza di alcuni file di lunghezza zero dopo un `fsck`, questi file non esistono affatto con un file system con Soft Update, perch<65533> n<65533> i meta-dati n<65533> i contenuti dei file sono mai stati scritti su disco. Lo spazio su disco non viene rilasciato finch<65533> gli aggiornamenti non sono stati scritti su disco, il che pu<65533> avvenire qualche tempo dopo che <65533> stato eseguito `rm`. Questo potrebbe causare problemi durante l'installazione di grandi quantit<65533> di dati su un file system che non avesse

abbastanza spazio per contenere tutti i file due volte.

## 11.13 Messa a Punto dei Limiti del Kernel

### 11.13.1 Limiti dei File/Processi

#### 11.13.1.1 kern.maxfiles

`kern.maxfiles` pu<65533> essere aumentato o abbassato a seconda dei requisiti del tuo sistema. Questa variabile indica il numero massimo di descrittori di file sul tuo sistema. Quando la tabella dei descrittori di file <65533> piena, apparir<65533> ripetutamente la scritta `file: table is full` nel buffer dei messaggi di sistema, che pu<65533> essere visualizzato con il comando `dmesg`.

Ogni file, socket, o fifo aperta usa un descrittore di file. Un server di produzione di larga scala pu<65533> richiedere facilmente molte migliaia di descrittori di file, in relazione al tipo e al numero di servizi in esecuzione insieme.

Nelle vecchie release di FreeBSD, il valore predefinito di `kern.maxfile` viene dettato dall'opzione `maxusers` nel file di configurazione del kernel. `kern.maxfiles` cresce proporzionalmente al valore di `maxusers`. Quando si compila un kernel personalizzato, <65533> una buona idea impostare questa opzione di configurazione del kernel in base agli usi del proprio sistema. Da questo numero, dipendono molti dei limiti predefiniti del kernel. Anche se una macchina in produzione potrebbe non avere effettivamente 256 utenti connessi contemporaneamente, le risorse necessarie potrebbero essere simili a quelle di un server web su larga scala.

A partire da FreeBSD 4.5, `kern.maxusers` <65533> automaticamente dimensionato sulla base della memoria disponibile nel sistema, e pu<65533> essere determinato a run-time leggendo il valore del `sysctl` read-only `kern.maxusers`. Alcuni siti richiedono valori minori o maggiori di `kern.maxusers` e questo pu<65533> essere impostato come un parametro modificabile dal loader; valori di 64, 128 o 256 non sono fuori dal comune. Non raccomandiamo di andare oltre i 256 a meno che non si necessiti di un numero esagerato di file descriptor; molti dei valori modificati nel loro default da `kern.maxusers` possono essere singolarmente sovrascritti a boot-time o a run-time in `/boot/loader.conf` (leggi la pagina di manuale `loader.conf(5)` o il file `/boot/defaults/loader.conf` per alcuni suggerimenti) o come descritto altrove in questo documento. Sistemi precedenti a FreeBSD<65533>4.4 devono invece impostare questo valore attraverso l'opzione di `config(8)` `maxusers`.

Nelle release precedenti, il sistema setter<65533> in modo automatico `maxusers` se lo imposti a 0<sup>1</sup>. Quando usi quest'opzione, impostalo almeno a 4, specialmente se stai usando il sistema a finestre X o se compili software. Questo <65533> dovuto al fatto che la tabella pi<65533> importante settata da `maxusers` <65533> quella relativa al numero massimo di processi, risultato di  $20 + 16 * \text{maxusers}$ , e quindi se setti `maxusers` a 1, puoi avere solo 36 processi in modo simultaneo, inclusi i 18 o pi<65533> di avvio del sistema e i 15 o pi<65533> che verranno creati all'avvio del sistema a finestre X. Perfino una semplice attivit<65533> come la lettura di una pagina man avvia fino a 9 processi per filtrare, decomprimere, e visualizzare la pagina. Settando `maxusers` a 64 avrai fino a 1044 processi simultanei, che dovrebbero essere sufficienti per quasi tutti gli utenti. Ad ogni modo, se vedi il temuto errore `proc table full` quando tenti di avviare un programma, o se stai usando un server con molti utenti simultanei (come `ftp.FreeBSD.org`), puoi sempre incrementare il numero e ricompilare.

**Nota:** `maxusers` non limita il numero degli utenti che possono loggarsi sulla tua macchina. Semplicemente setta la dimensione di alcune tabelle a un valore ragionevole considerando il numero massimo di utenti che

probabilmente avrai sul tuo sistema e quanti processi ognuno di loro avranno in esecuzione. Un'opzione che limita il numero di login remoti simultanei e di terminali windows `<65533> pseudo-device pty 16`. Con FreeBSD `<65533> 5.X`, non ti devi preoccupare di questo numero poichè `<65533>` il driver `pty(4)` `<65533>` "auto-cloning"; semplicemente usa la linea `device pty` nel tuo file di configurazione.

### 11.13.1.2 kern.ipc.somaxconn

La variabile `sysctl kern.ipc.somaxconn` limita la dimensione della coda in ascolto per le connessioni TCP. Il valore predefinito `<65533>` di 128, generalmente troppo basso per una gestione robusta di nuove connessioni in ambienti come i web server molto carichi. Per tali ambienti, `<65533>` consigliato aumentare questo valore a 1024 o maggiore. Il demone di servizio `pu<65533>` a sua volta limitare la dimensione della coda (e.g. `sendmail(8)`, o **Apache**) ma spesso `avr<65533>` una direttiva nel proprio file di configurazione per correggere la dimensione della coda. Grosse code di ascolto aiutano anche ad evitare attacchi di tipo Denial of Service (DoS).

## 11.13.2 Limiti di Rete

L'opzione di configurazione del kernel `NMBCLUSTERS` decide la quantit<65533> di Mbuf di rete disponibili al sistema. Un server molto trafficato con un numero basso di Mbuf ostacolerebbe le possibilit<65533> di FreeBSD. Ogni cluster rappresenta approssimativamente  $2^{<65533>K}$  di memoria, dunque un valore di 1024 rappresenta 2 megabyte di memoria del kernel riservata per i buffer di rete. `Pu<65533>` essere effettuato un semplice calcolo per capire quanti ne siano necessari. Se hai un web server che arriva al massimo a 1000 connessioni simultanee, ed ogni connessione consuma un buffer di  $16^{<65533>K}$  in ricezione e un altro di  $16^{<65533>K}$  in trasmissione, avrai bisogno approssimativamente di  $32^{<65533>MB}$  di buffer di rete per coprire il web server. Una buona regola generale `<65533>` di moltiplicare per 2, dunque  $2 \times 32^{<65533>MB^{<65533>}/^{<65533>2^{<65533>KB^{<65533>}}}$   $64^{<65533>MB^{<65533>}/^{<65533>2^{<65533>KB^{<65533>}}} = 32768$ . Consigliamo valori compresi tra 4096 e 32768 per macchine con grandi quantit<65533> di memoria. In nessun caso dovrete specificare un valore alto arbitrario per questo parametro, poichè `<65533>` potrebbe portare ad un crash all'avvio. L'opzione `-m` di `netstat(1)` `pu<65533>` essere usata per osservare l'uso della rete.

L'opzione del loader `kern.ipc.nmbclusters` `pu<65533>` essere usata per impostare questi valori all'avvio. Solo versioni vecchie di FreeBSD richiedono l'uso dell'opzione `NMBCLUSTERS` come configurazione del kernel (`config(8)`).

Per server sotto carico che fanno un uso massiccio della chiamata di sistema `sendfile(2)`, potrebbe essere necessario aumentare il numero di buffer `sendfile(2)` tramite l'opzione di configurazione del kernel `NSFBUFS` o impostando il suo valore in `/boot/loader.conf` (vedere `loader(8)` per maggiori dettagli). Un indicatore comune che questo parametro deve essere corretto `<65533>` la comparsa di processi nello stato `sfbufo`. La variabile `sysctl kern.ipc.nsfbufs` `<65533>` solo un riferimento read-only alla variabile configurata nel kernel. Questo parametro aumenta nominalmente con `kern.maxusers`, in ogni caso potrebbe essere necessario effettuare piccole correzioni per farli concordare.

**Importante:** Anche se un socket `<65533>` stato segnalato come non-bloccante, richiamando `sendfile(2)` su di esso si potrebbe avere un blocco della chiamata `sendfile(2)` fino a quando non sono disponibili delle `struct sf_buf`.

**11.13.2.1 net.inet.ip.portrange.\***

La variabile `sysctl net.inet.ip.portrange.*` controllano i numeri di porta automaticamente assegnate a socket TCP ed UDP. Ci sono tre intervalli: uno basso, uno predefinito, ed uno alto. La maggior parte dei programmi usa l'intervallo predefinito che `<65533>` controllato da `net.inet.ip.portrange.first` e `net.inet.ip.portrange.last`, che hanno valori predefiniti di 1024 e 5000. Questi intervalli sono usati per le connessioni in uscita, ed `<65533>` possibile che il sistema esaurisca le porte in alcune circostanze. Ci `<65533>` accade per lo `pi<65533>` quando avete un web proxy molto carico. L'intervallo di porte non `<65533>` un problema quando si usano server che abbiano per lo `pi<65533>` connessioni in ingresso, come i normali web server, o un numero limitato di connessioni in uscita, come i relay di posta. Per situazioni nelle quali potreste terminare le porte, `<65533>` consigliato aumentare leggermente `net.inet.ip.portrange.last`. Un valore di 10000, 20000 o 30000 `pu<65533>` essere ragionevole. Dovreste anche considerare gli effetti relativi ad un firewall nel cambiare il range di porte. Alcuni firewall potrebbero bloccare grandi intervalli di porte (tipicamente le porte basse) ed aspettarsi che i sistemi usino porte `pi<65533>` alte per le connessioni in uscita — per questa ragione si consiglia di non abbassare il valore di `net.inet.ip.portrange.first`.

**11.13.2.2 Prodotto del Ritardo di Banda TCP**

Il limite del Prodotto del Ritardo di Banda TCP `<65533>` simile a TCP/Vegas in NetBSD. `Pu<65533>` essere abilitato impostando la variabile `sysctl net.inet.tcp.inflight_enable` ad 1. Il sistema tenter `<65533>` di calcolare il prodotto del ritardo di banda per ogni connessione e `limiter<65533>` l'ammontare di dati accodati per la trasmissione su rete al livello migliore per garantire il massimo throughput.

Questa funzionalit `<65533>` `<65533>` utile quando si inviano dati su modem multipli, su Ethernet Gigabit, o su collegamenti WAN ad alta velocit `<65533>` (o qualsiasi altro collegamento con un alto prodotto a banda di ritardo), in particolar modo se state usando anche il window scaling o se avete configurato una finestra TCP molto ampia. Se abilitate questa opzione, dovreste anche assicurarvi di impostare a 0 `net.inet.tcp.inflight_debug` (per disabilitare il debugging), e per un uso di produzione `pu<65533>` essere utile impostare `net.inet.tcp.inflight_min` ad almeno 6144. Notate comunque che impostando dei livelli minimi alti `pu<65533>` in pratica disabilitare la limitazione di banda, su alcuni tipi di collegamento. La funzionalit `<65533>` di limitazione della banda riduce la quantit `<65533>` di dati creati in rotte intermedie e fa circolare le code di pacchetti cos `<65533>` come riduce la quantit `<65533>` di dati creati nella coda di interfaccia dell'host locale. Con meno pacchetti accodati, le connessioni interattive, specialmente sopra modem lenti, opereranno con lenti *Round Trip Times* (tempi di andata e ritorno). Comunque, nota che questa feature ha effetto solo sulla trasmissione dati (uploading / lato server). Non ha effetto sulla ricezione (downloading).

Modificare `net.inet.tcp.inflight.stab` non `<65533>` raccomandato. Questo parametro `<65533>` di default a 20, rappresentando 2 pacchetti massimi aggiunti al ritardo del prodotto della banda della finestra. La finestra addizionale `<65533>` richiesta per stabilizzare l'algoritmo e migliorare la risposta alle condizioni che cambiano ma `pu<65533>` risultare in tempi lunghi sui ping sopra link lenti (anche se molto `pi<65533>` lento di quello che otterresti senza l'algoritmo di inflight). In questi casi, puoi voler ridurre questo parametro a 15, 10 o 5; e puoi anche ridurre `net.inet.tcp.inflight.min` (per esempio, a 3500) per ottenere l'effetto desiderato. Ridurre questi parametri dovrebbe essere fatto solo come ultima spiaggia.

### 11.13.3 Memoria Virtuale

#### 11.13.3.1 kern.maxvnodes

Un vnode <65533> la rappresentazione di un file o una directory. Aumentare il numero di vnodì disponibili sul sistema operativo aumentare<65533> l'I/O di disco. Normalmente questo viene gestito dal sistema operativo e non deve essere cambiato. In pochi casi dove l'I/O di disco <65533> un collo di bottiglia ed il sistema sta finendo i suoi vnodì, questo parametro sar<65533> aumentato. L'aumento di RAM libera ed inattiva sar<65533> tenuto in conto.

Per vedere il numero corrente di vnodì in uso:

```
# sysctl vfs.numvnodes
vfs.numvnodes: 91349
```

Per vedere il numero massimo di vnodì:

```
# sysctl kern.maxvnodes
kern.maxvnodes: 100000
```

Se l'uso del nodo corrente <65533> vicino alla fine, aumentare kern.maxvnodes di un valore di 1.000 <65533> probabilmente una buona idea. Tenete un occhio sul numero di vfs.numvnodes. Se scala al massimo, kern.maxvnodes dovr<65533> essere incrementato ancora. Dovrebbe essere visibile con top(1) uno spostamento nell'uso della memoria. Molta memoria dovrebbe essere attiva.

### 11.14 Aggiunta di Spazio di Swap

Non importa con quanta cura pianifichi tutto, a volte un sistema non funziona come ti aspetti. Se ti trovi ad avere bisogno di maggiore spazio di swap, <65533> abbastanza semplice aggiungerlo. Ci sono tre modi per aumentare lo spazio di swap: aggiungere un nuovo disco rigido, abilitare lo swap su NFS, e creare un file di swap su una partizione esistente.

Per informazioni su come criptare lo spazio di swap, quali opzioni esistono e perch<65533> dovrebbe essere fatto, vedere la sezione swap-encrypting del Manuale.

#### 11.14.1 Swap su un Nuovo Disco Rigido

Il modo migliore per aggiungere dello swap, ovviamente, <65533> usare questa come scusa per aggiungere un altro disco rigido. Puoi sempre aggiungere un nuovo disco, dopo tutto. Se puoi fare cos<65533>, vai a rileggere la discussione sullo spazio di swap nella Sezione 11.2 del Manuale per alcuni suggerimenti su come organizzare al meglio lo spazio di swap.

#### 11.14.2 Swap su NFS

Lo swap su NFS <65533> consigliato solo se non hai un disco locale su cui realizzare lo swap. Lo swap via NFS <65533> limitato dalla larghezza di banda disponibile sulla rete e aggiunge ulteriore lavoro per il server NFS.

### 11.14.3 File di Swap

Puoi creare un file delle dimensioni specifiche per usarlo come file di swap. In questo nostro esempio useremo un file di 64MB chiamato `/usr/swap0`. Puoi usare qualsiasi nome vuoi, ovviamente.

#### Esempio 11-1. Creare un file di Swap su FreeBSD

1. Accertati che il tuo file di configurazione del kernel includa il memory disk driver (`md(4)`). <65533> di default nel kernel `GENERIC`.  

```
device    md    # Memory "disks"
```
2. Crea un file di swap (`/usr/swap0`):  

```
# dd if=/dev/zero of=/usr/swap0 bs=1024k count=64
```
3. Imposta i permessi appropriati su (`/usr/swap0`):  

```
# chmod 0600 /usr/swap0
```
4. Riavvia la macchina o per abilitare il file di swap immediatamente scrivi:  

```
# mdconfig -a -t vnode -f /usr/swap0 -u 0 && swapon /dev/md0
```

## 11.15 Gestione dell'Energia e delle Risorse

*Scritto da Hiten Pandya e Tom Rhodes.*

<65533> importante utilizzare le risorse hardware in maniera efficiente. Prima che ACPI fosse introdotto era difficile e per nulla flessibile per il sistema operativo gestire l'energia e le propriet<65533> termiche del sistema. L'hardware era controllato dal BIOS e quindi l'utente aveva meno controllo e visibilit<65533> per il settaggio della gestione dell'energia. Una configurazione limitata era disponibile tramite *Advanced Power Management (APM)*. La gestione dell'energia e delle risorse <65533> uno dei concetti fondamentali di un moderno sistema operativo. Per esempio, puoi far s<65533> che un sistema operativo faccia il monitoraggio dei limiti di sistema (e possibilmente ti avvisi) in caso la temperatura del sistema cresca in maniera incontrollata.

In questa sezione del Manuale di FreeBSD, ti forniremo informazioni esaustive circa ACPI. Alla fine saranno forniti maggiori riferimenti per ulteriori letture.

### 11.15.1 Cos'<65533> ACPI?

ACPI (Advanced Configuration and Power Interface) <65533> uno standard scritto da un gruppo di venditori per fornire un'interfaccia standard per risorse hardware e gestione dell'energia (da qui il nome). <65533> un elemento centrale nella *configurazione diretta del sistema operativo e nella gestione dell'energia*, ad esempio: fornisce pi<65533> controllo e flessibilit<65533> al sistema operativo (OS). I sistemi moderni "stressano" i limiti delle interfacce correnti Plug and Play, prima della introduzione di ACPI. ACPI <65533> il diretto successore di APM (Advanced Power Management).

### 11.15.2 Riassunto della Gestione Avanzata dell'Energia (APM)

La tecnologia *Advanced Power Management (APM)* controlla l'uso dell'energia di un sistema basandosi sulla sua attività. Il BIOS APM è fornito dal venditore del sistema ed è specifico alla piattaforma hardware. Un driver APM nell'OS media l'accesso all'*Interfaccia Software APM* che permette la gestione dei livelli di energia. APM dovrebbe essere usato per sistemi prodotti nel o prima dell'anno 2000.

Ci sono quattro problemi maggiori in APM. Primo, la gestione dell'energia fatta dal BIOS (specifico del venditore) e l'OS non ne ha conoscenza. Un esempio di questo è quando l'utente imposta i valori di pausa per un disco nell'APM BIOS, che quando vengono ecceduti, il BIOS rallenta il disco, senza il consenso dell'OS. Secondo, la logica di APM è integrata nel BIOS, e opera al di fuori lo scopo dell'OS. Questo significa che gli utenti possono riparare i problemi nel loro BIOS APM facendo un flash di una nuova memoria nel ROM; il che è una procedura molto difficile con il pericolo potenziale di lasciare il sistema in uno stato irrecuperabile se fallisce. Terzo, APM è una tecnologia specifica del venditore il che significa che c'è un sacco di duplicazione degli sforzi e banchi trovati nel BIOS di un venditore che non possono essere risolti in altri. In ultima analisi, il BIOS APM non ha abbastanza spazio per implementare una politica sofisticata, o una che può adattarsi molto bene allo scopo della macchina.

*Plug and Play BIOS (PNPBIOS)* era inaffidabile in molte situazioni. PNPBIOS era una tecnologia a 16 bit, così il sistema operativo doveva usare l'emulazione a 16 bit per "interfacciarsi" con i metodi PNPBIOS.

Il driver APM di FreeBSD è documentato nella pagina di manuale `apm(4)`.

### 11.15.3 Configurare ACPI

Il driver `acpi.ko` è caricato di default all'avvio dal loader(8) e non dovrebbe essere compilato nel kernel. Il ragionamento dietro a questo è che è facile lavorare coi moduli, ad esempio se si passa ad un altro `acpi.ko` senza fare un rebuild del kernel. Questo ha il vantaggio di rendere il testing facile. Un altro motivo è che avviare ACPI dopo che un sistema è stato riavviato spesso non funziona bene. Se incontri dei problemi, puoi disabilitare completamente ACPI. Questo driver non dovrebbe e non può essere scaricato perché il bus di sistema lo usa per diverse interazioni hardware. ACPI può essere disabilitato settando `hint.acpi.0.disabled="1"` in `/boot/loader.conf` o al prompt del loader(8).

**Nota:** ACPI ed APM non possono coesistere e dovrebbero essere usati separatamente. L'ultimo ad essere caricato terminerà se il driver nota che l'altro è già in funzione.

ACPI può essere usato per mettere il sistema in modalità sleep con `acpiconf(8)`, l'opzione `-s` ed un'opzione 1-5. La maggior parte degli utenti avranno bisogno solo di 1 o 3 (sospensione della RAM). L'opzione 5 farà un morbido shutdown che è la stessa azione di:

```
# halt -p
```

Sono disponibili altre opzioni via `sysctl(8)`. Controlla la pagina man di `acpi(4)` e `acpiconf(8)` per maggiori informazioni.

## 11.16 Usare e Debuggare ACPI di FreeBSD

*Scritto da Nate Lawson. Contributo di Peter Schultz e Tom Rhodes.*

ACPI <65533> un modo fondamentalmente nuovo di utilizzare dispositivi, gestire le risorse elettriche, e fornire accesso standardizzato all'hardware gestito precedentemente dal BIOS. Si stanno facendo progressi per far funzionare ACPI su tutti i sistemi, ma continuano ad apparire bachi nel codice del *Linguaggio Macchina ACPI* (AML), incompletezza nel sottosistema kernel di FreeBSD, e bachi nell'interprete ACPI-CA di Intel.

Questo documento <65533> creato per aiutarti ad assistere i manutentori di ACPI di FreeBSD nell'identificare le cause primarie dei problemi che riscontri e debuggare e sviluppare una soluzione. Grazie per l'attenzione e speriamo di poter risolvere i problemi del tuo sistema.

### 11.16.1 Fornire Informazione di Debug

**Nota:** Prima di sottomettere un problema, accertati di avere in esecuzione l'ultima versione del BIOS e, se disponibile, la versione del firmware del controller integrato.

Per quelli di voi che vogliono sottomettere un problema subito, per favore inviate la seguente informazione a [freebsd-acpi@FreeBSD.org](mailto:freebsd-acpi@FreeBSD.org) (<mailto:freebsd-acpi@FreeBSD.org>):

- Descrizione del comportamento affetto da bachi, inclusi il tipo di sistema ed il modello e tutto quello che fa <65533> che il baco appaia. Inoltre, per favore annotati il pi<65533> accuratamente possibile quando il baco <65533> iniziato ad apparire se <65533> nuovo per il tuo sistema.
- L'output del comando `dmesg(8)` dopo `boot -v`, incluso ogni messaggio di errore generato dal tuo sistema mentre investigavi questo baco.
- L'output del comando `dmesg(8)` dopo `boot -v` con ACPI disabilitato, se disabitarlo ti aiuta a rimettere a posto il sistema.
- L'output di `sysctl hw.acpi`. Anche questo <65533> un buon modo di figurarti quali caratteristiche il tuo sistema offre.
- URL dove il tuo *ACPI Source Language* (ASL) risiede. *Non* inviare la ASL direttamente alla lista dato che pu<65533> essere molto grande. Generate una copia della vostra ASL eseguendo questo comando:

```
# acpidump -dt > name-system.asl
```

(Sostituire *name* con la vostra login ed il modello/manifattura del *sistema*. Ad esempio `njl-FooCoo6000.asl`)

Molti degli sviluppatori seguono la mailing list su FreeBSD-CURRENT (<http://lists.FreeBSD.org/mailman/listinfo/freebsd-current>) ma per favore sottomettete i vostri problemi a [freebsd-acpi](mailto:freebsd-acpi@FreeBSD.org) (<http://lists.FreeBSD.org/mailman/listinfo/freebsd-acpi>) per essere sicuri che siano visti. Per favore siate pazienti, abbiamo tutti lavori full-time altrove. Se i vostri bachi non sono chiarissimi, vi chiederemo di sottomettere un PR attraverso `send-pr(1)`. Quando si invia un PR, per favore includete le stesse informazioni sopracitate. Questo aiuter<65533> a tracciare il problema e risolverlo. Non inviare un PR senza prima inviare una email a [freebsd-acpi](mailto:freebsd-acpi@FreeBSD.org) (<http://lists.FreeBSD.org/mailman/listinfo/freebsd-acpi>), dato che noi usiamo PR come promemoria di problemi esistenti, non come meccanismo di reporting. <65533> probabile che i vostri problemi siano stati riportati da qualcun altro prima.

## 11.16.2 Background

ACPI <65533> presente su tutti i computer moderni che conformi all'architettura ia32(x86), ia64 (Itanium), e amd64 (AMD). L'intero standard ha molte caratteristiche che includono la gestione della performance della CPU, il controllo dei piani energetici, delle zone termiche, delle batterie del sistema, controller incorporati, ed enumerazione dei bus. Molti sistemi implementano meno dello standard completo. Per esempio, un sistema desktop di solito implementa le parti di enumerazione dei bus mentre un laptop potrebbe avere il raffreddamento ed anche il supporto alla gestione della batteria. I laptop hanno anche sospensioni e riavvii, con la loro complessità <65533> associata.

Un sistema ACPI-compliant ha molte componenti. Il BIOS ed i venditori di chipset forniscono varie tabelle fisse in memoria (ad esempio FADT) che specificano cose come la mappa APIC (usata per SMP), i registri di configurazione, e semplici valori di configurazione. Inoltre viene fornita una tabella di codici di byte (la *Differentiated System Description Table* DSDT) per specificare uno spazio dei nomi ad albero di dispositivi e metodi.

Il driver ACPI deve fare il parse delle tabelle fisse, implementare un interprete per il codice di byte, e modificare i device driver ed il kernel per accettare informazioni dal sottosistema ACPI. Per FreeBSD, Intel ha fornito un interprete (ACPI-CA) che <65533> condiviso fra Linux e NetBSD. Il path al codice sorgente ACPI-CA <65533> `src/sys/contrib/dev/acpica`. Il codice che permette ad ACPI-CA di lavorare con FreeBSD <65533> in `src/sys/dev/acpica/Osd`. Finalmente, i driver che implementano vari dispositivi ACPI si trovano in `src/sys/dev/acpica`.

## 11.16.3 Problemi Comuni

Affinché <65533> ACPI funzioni correttamente tutte le parti devono funzionare correttamente. Ci sono alcuni problemi comuni, in ordine di frequenza di apparizione, ed alcuni possibili workaround o mezzi per aggiustarli.

### 11.16.3.1 Questioni di Mouse

In alcuni casi, ripartire dopo una operazione di sospensione, fa sì <65533> che il mouse non riparta. Un noto workaround <65533> aggiungere `hint.psm.0.flags="0x3000"` al file `/boot/loader.conf`. Se questo non funziona allora per favore considera l'invio di un report del baco come descritto in precedenza.

### 11.16.3.2 Sospensione/Riavvio

ACPI ha tre stati di sospensione RAM (STR), S1-S3 ed un stato di sospensione disco (STD), chiamato S4. S5 <65533> il "soft off" ed <65533> il normale stato in cui il tuo sistema si trova quando <65533> collegato ma non acceso. S4 può <65533> essere implementato in due modi separati. S4 BIOS <65533> una sospensione BIOS-assistita da disco. S4OS <65533> implementato direttamente dal sistema operativo.

Inizia a controllare `sysctl hw.acpi` per le entry relative alla sospensione. Questi sono i risultati per un Thinkpad:

```
hw.acpi.supported_sleep_state: S3 S4 S5
hw.acpi.s4bios: 0
```

Questo significa che possiamo usare `acpicnf -s` per testare S3, S4OS, S5. Se `s4bios` fosse stato uno (1), avremmo supporto a S4BIOS invece di S4OS.

Quando si testa la sospensione/riavvio, inizia con S1, se supportato. <65533> più <65533> probabile che funzioni questo stato dato che non richiede molto supporto dal driver. Nessuno ha implementato S2, ma se tu lo hai, <65533> simile a S1. La prossima cosa da provare <65533> S3. Questo <65533> lo stato più <65533> profondo STR e richiede molto supporto dal driver per reinizializzare il tuo hardware. Se hai problemi a riavviarlo, sentiti libero di segnalarlo

via mail alla lista `freebsd-acpi` (<http://lists.FreeBSD.org/mailman/listinfo/freebsd-acpi>) ma non aspettarti che il problema sia risolto dato che ci sono molti driver/hardware che hanno bisogno di test e di lavoro aggiuntivo.

Per aiutare ad isolare il problema, rimuovi quanti più driver possibile dal tuo kernel. Se funziona, puoi scoprire quale driver causa il problema caricando dei driver fino a che il problema si ripresenta. Tipicamente i driver binari come `nvidia.ko`, i driver di display di X11, e USB avranno la maggior parte dei problemi mentre interfacce Ethernet funzioneranno bene. Se puoi caricare/scaricare driver correttamente, puoi automatizzare questo piazzando i comandi appropriati in `/etc/rc.suspend` e `/etc/rc.resume`. C'è un esempio commentato su come caricare e scaricare un driver. Prova a impostare `hw.acpi.reset_video` a zero (0) se il tuo display è confuso dopo il riavvio. Prova a impostare valori lunghi o corti per `hw.acpi.sleep_delay` per vedere se aiuta.

Un'altra cosa da provare è caricare una distribuzione Linux recente con supporto ACPI e testare il loro supporto sospensione/riavvio sullo stesso hardware. Se funziona su Linux, è probabile che sia un problema driver relativo a FreeBSD e restringere il campo di indagine su quale driver causi il problema può aiutare a risolvere il problema. Notate che i manutentori di ACPI non mantengono altri driver (ad esempio suono, ATA, etc.) così ogni lavoro fatto sull'identificazione del problema del driver dovrebbe alla fine essere risolto dalla lista `freebsd-current` (<http://lists.FreeBSD.org/mailman/listinfo/freebsd-current>) e inviato via mail al manutentore del driver. Se ti senti avventuroso, vai avanti e inizia a porre qualche `printf(3)` in un driver che ha problemi per tracciare in quale driver nella sua funzione di resume vada in palla.

Alla fine, cerca di disabilitare ACPI ed abilitare APM invece. Se la sospensione ed il riavvio funziona con APM, è meglio che tu continui con APM, specialmente su hardware vecchio (pre-2000). Ci vuole un po' di tempo per i venditori per ottenere un supporto corretto all'ACPI e l'hardware vecchio è probabile che abbia problemi BIOS con ACPI.

### 11.16.3.3 Blocco del Sistema (temporanea o permanente)

La maggior parte dei blocchi sono causati da interrupt persi o da una tempesta di interrupt. I chipset hanno un sacco di problemi su come il BIOS configuri gli interrupt prima del boot, la correttezza delle tabelle ACPI (MADT) ed il routing del *System Control Interrupt* (SCI).

Le tempeste di interrupt possono essere distinte da interrupt persi controllando l'output di `vmstat -i` e guardando alla linea che riguarda `acpi0`. Se il contatore sta avanzando di un paio di secondi per volta, hai una tempesta di interrupt. Se il sistema si blocca, cerca di entrare in DDB (**CTRL+ALT+ESC** sulla console) e digita `show interrupts`.

Il modo migliore in caso di problemi di interrupt è provare a disabilitare il supporto APIC con `hint.apic.0.disabled="1"` in `loader.conf`.

### 11.16.3.4 Panici

I panici sono relativamente rari per ACPI e sono il primo problema ad essere corretto. Il primo passo da fare è riprodurre il panico (se possibile) ed ottenere un backtrace. Segui l'avvertimento per abilitare `options DDB` e imposta una console seriale (vedi la Sezione 24.6.5.3) o imposta una partizione di dump(8). Puoi ottenere un backtrace in DDB con `tr`. Se hai scritto a mano il backtrace, accertati di ottenere le ultime cinque (5) e le prime cinque (5) linee nella traccia.

Poi, prova ad isolare il problema facendo boot con ACPI disabilitato. Se funziona, puoi isolare il sottosistema ACPI usando vari valori di `debug.acpi.disable`. Leggi la pagina di manuale di `acpi(4)` per alcuni esempi.

### 11.16.3.5 Riavvii di sistema dopo Sospensioni o Spegnimenti

Prima, cerca di impostare `hw.acpi.disable_on_poweroff="0"` in `loader.conf(5)`. Questo fa sì che ACPI abbia disabilitato alcuni eventi durante il processo di shutdown. Alcuni sistemi hanno bisogno di impostare questo valore a 1 (il default) per la stessa ragione. Questo di solito aggiusta il problema di un sistema che si accende spontaneamente dopo una sospensione o uno spegnimento.

### 11.16.3.6 Altri problemi

Se hai altri problemi con ACPI (lavorare con un docking station, dispositivi non trovati, ecc.), per favore invia via mail una descrizione anche alla mailing list; comunque, alcune di queste questioni possono essere correlate a parti del sottosistema ACPI cosicché potremmo volerci un patch prima che siano implementate. Per favore sii paziente e preparato a testare le patch che ti vengono inviate.

## 11.16.4 ASL, `acpidump`, e IASL

Il più comune problema è il BIOS di venditori che forniscono bytecode incorretto (o addirittura con banchi). Questo si deduce usualmente da messaggi del kernel come questo:

```
ACPI-1287: *** Error: Method execution failed [\\_SB_.PCI0.LPC0.FIGD._STA] \\
(Node 0xc3f6d160), AE_NOT_FOUND
```

Spesso puoi risolvere questi problemi aggiornando il tuo BIOS all'ultima versione. La maggior parte dei messaggi di console non indica nulla di notevole, ma se hai altri problemi come lo stato della batteria non funzionante, questi sono un buon inizio per iniziare a cercare problemi in AML. Il bytecode, noto come AML, è compilato da un insieme di codici sorgenti chiamato ASL. L'AML è trovato nella tabella nota come DSDT. Per trovare una copia del tuo ASL usa `acpidump(8)`. Dovresti usare entrambe le opzioni `-t` (mostra i contenuti della tabella fissa) e la `-d` (disassembla AML ad ASL). Vedi la sezione Fornire Informazione di Debug per un esempio della sintassi.

Il tuo primo controllo che puoi fare è ricompilare il tuo ASL per controllare errori. Possono essere ignorati i 'warning' ma gli errori sono banchi che impediranno all'ACPI di funzionare correttamente. Per ricompilare il tuo ASL, usa il comando seguente:

```
# iasl your.asl
```

## 11.16.5 Aggiustare il tuo ASL

Alla lunga, il nostro obiettivo è avere ACPI che funzioni per tutti senza intervento. A questo punto, comunque stiamo ancora sviluppando workaround per errori comuni fatti dal venditore del BIOS. L'interprete Microsoft (`acpi.sys` e `acpiec.sys`) non è strettamente conforme agli standard, e molti venditori BIOS che testano solo ACPI sotto Windows non aggiustano mai il loro ASL. Vogliamo continuare a identificare e documentare esattamente quali comportamenti non standard sono concessi dall'interprete Microsoft e replicarlo cosicché FreeBSD può funzionare senza forzare gli utenti ad usare ASL. Come workaround e per aiutarci ad identificare il comportamento puoi fissare la ASL manualmente. Se questo funziona per favore invia un diff(1) del vecchio e del nuovo ASL, cosicché possiamo lavorare attorno al comportamento banchato di ACPI-CA e rimettere a posto il necessario.

Qui c'è una lista di messaggi di errori comuni, le loro cause e come fissarli:

### 11.16.5.1 Dipendenze OS

Alcuni AML assumono che il mondo consiste di varie versioni Windows. Puoi far sì che FreeBSD simuli qualsiasi OS per vedere se questo risolve il problema che hai. Un modo facile per sovrascrivere questo è porre `hw.acpi.osname="Windows 2001"` in `/boot/loader.conf` o altre stringhe simili che trovi nella ASL.

### 11.16.5.2 Valori di Ritorno Mancanti

Alcuni metodi non ritornano esplicitamente un valore come i requisiti standard. Mentre ACPI-CA non gestisce questo, FreeBSD ha un workaround che permette di ritornare i valori implicitamente. Puoi anche aggiungere espliciti Valori di Ritorno dove si richiede se sai quale valore dovrebbe essere ritornato. Per forzare `iasl` a compilare l'ASL usa il flag `-f`.

### 11.16.5.3 Sovrascrivere il Default AML

Dopo che personalizzi il tuo `your.asl`, potresti volerlo compilare, esegui:

```
# iasl your.asl
```

Puoi aggiungere il flag `-f` per forzare la creazione dell'AML, anche se ci sono errori durante la compilazione. Ricorda che alcuni errori (ad esempio valori di Ritorno mancanti) sono automaticamente riaggiustati dall'interprete.

`DSDT.aml` è il nome del file di default del comando `iasl`. Puoi caricare questo invece della copia difettosa del tuo BIOS (che è ancora presente in memoria) editando il file `/boot/loader.conf` come segue:

```
acpi_dsdt_load="YES"
acpi_dsdt_name="/boot/DSDT.aml"
```

Assicurati di copiare il tuo file `DSDT.aml` nella directory `/boot`.

## 11.16.6 Ottenere Output di Debug da ACPI

Il driver ACPI ha una facility di debug molto utile. Permette di specificare un insieme di sottosistemi come anche un livello di verbosità. I sottosistemi che desideri debuggare sono specificati come "strati" e sono divisi in componenti ACPI-CA (ACPI\_ALL\_COMPONENTS) e supporto hardware ACPI (ACPI\_ALL\_DRIVERS). La verbosità dell'output di debug è specificata come "livello" e varia da `ACPI_LV_ERROR` (riporta solo gli errori) ad `ACPI_LV_VERBOSE` (tutto). Il "livello" è una bitmask che fa sì che molte opzioni possano essere impostate una alla volta, separate da spazi. In pratica, puoi usare una console seriale per loggare l'output se vuoi lungo da riempire il buffer di messaggi della console. Una lista completa degli strati individuali e dei livelli è disponibile nella pagina `man acpi(4)`.

L'output di debug non è abilitato di default. Per abilitarlo, aggiungi `options ACPI_DEBUG` al tuo file di configurazione del kernel se ACPI è compilato nel kernel. Puoi aggiungere `ACPI_DEBUG=1` al tuo `/etc/make.conf` per abilitarlo in modo globale. Se è un modulo, puoi ricompilare soltanto il tuo modulo `acpi.ko` come segue:

```
# cd /sys/modules/acpi/acpi
&& make clean &&
make ACPI_DEBUG=1
```

Installa `acpi.ko` in `/boot/kernel` ed aggiungi il tuo livello desiderato e gli strati in `loader.conf`. Questo esempio abilita i messaggi per tutti i componenti ACPI-CA e tutti i driver hardware ACPI (CPU, LID, etc.).  
Produrrà solo messaggi di errore, i meno verbosi.

```
debug.acpi.layer="ACPI_ALL_COMPONENTS ACPI_ALL_DRIVERS"
debug.acpi.level="ACPI_LV_ERROR"
```

Se l'informazione che vuoi ottenere <65533> prodotta da un evento specifico (ad esempio, una sospensione ed un riavvio), puoi tralasciare i cambiamenti di `loader.conf` ed invece usare `sysctl` per specificare lo strato ed il livello dopo il boot e preparare il tuo sistema per l'evento specifico. I `sysctl` sono nominati allo stesso modo dei parametri in `loader.conf`.

### 11.16.7 Riferimenti

Maggiori informazioni su ACPI possono essere trovate nei seguenti posti:

- La mailing list su ACPI in FreeBSD (<http://lists.FreeBSD.org/mailman/listinfo/freebsd-acpi>)
- Gli archivi della mailing list ACPI <http://lists.freebsd.org/pipermail/freebsd-acpi/>
- I vecchi archivi della mailing list ACPI <http://home.jp.FreeBSD.org/mail-list/acpi-jp/>
- La specificazione ACPI 2.0 <http://acpi.info/spec.htm>
- Le pagine man di FreeBSD: `acpi(4)`, `acpi_thermal(4)`, `acpidump(8)`, `iasl(8)`, `acpidb(8)`
- Le risorse di debugging di DSDT ([http://www.cpqlinux.com/acpi-howto.html#fix\\_broken\\_dsdt](http://www.cpqlinux.com/acpi-howto.html#fix_broken_dsdt)). (Usa Compaq come esempio ma <65533> sempre utile.)

## Note

1. L'algoritmo di impostazione automatica setta `maxusers` pari alla quantità <65533> della memoria del sistema, con un minimo di 32, fino a un massimo di 384.

# Capitolo 12 La Procedura di Avvio di FreeBSD

## 12.1 Sinossi

Il processo di accensione di un computer e caricamento del sistema operativo viene detto “processo di avviamento”, o semplicemente “avvio”. La procedura di avvio di FreeBSD fornisce un alto grado di flessibilità nel personalizzare quello che succede quando avvii il sistema, dandoti la possibilità di scegliere tra diversi sistemi operativi installati sullo stesso computer, o anche tra diverse versioni dello stesso sistema operativo o tra diversi kernel installati.

Questo capitolo fornisce i dettagli sulle opzioni di configurazione che puoi impostare per personalizzare il processo di avvio di FreeBSD. Ciò comprende tutto quello che avviene fino a quando il kernel viene lanciato, vengono controllate le periferiche, e viene avviato `init(8)`. Se non sei sicuro di sapere quando tutto questo accada, si tratta del momento in cui il colore del testo a video cambia da bianco brillante a grigio.

Dopo aver letto questo capitolo, saprai:

- Quali sono i componenti del sistema di avvio di FreeBSD, e come interagiscono.
- Le opzioni che puoi impostare per i componenti durante l'avviamento di FreeBSD per controllare il processo di avvio.
- Le basi dei `device.hints(5)`.

**Solo per x86:** Questo capitolo descrive la procedura di avvio di FreeBSD su sistemi Intel x86.

## 12.2 Il Problema dell'Avvio

Accendere un computer e far partire il sistema operativo pone un dilemma interessante. Per definizione, il computer non sa fare nulla finché non viene avviato il sistema operativo. Questo include anche l'esecuzione dei programmi dal disco. Dunque se il computer non può eseguire un programma da disco senza il sistema operativo, ed i programmi del sistema operativo sono sul disco, come viene avviato il sistema operativo?

Questo è un problema analogo a quello descritto nel libro *Le Avventure del Barone di Munchausen*. Un personaggio era caduto in una botola, e ne era uscito tirandosi su da sé (in inglese “bootstrap”), riuscendo nell'intento solo con i propri sforzi. Nei primi giorni dei calcolatori al meccanismo usato per caricare il sistema operativo fu applicato il termine *bootstrap*, ed in seguito venne abbreviato in “booting” (in italiano “avvio”).

Su sistemi con hardware x86 il BIOS (Basic Input/Output System) è il responsabile del caricamento del sistema operativo. Per fare ciò, il BIOS cerca nel disco rigido il Master Boot Record (MBR), che deve essere in una specifica posizione sul disco. Il BIOS ha abbastanza conoscenze per caricare ed eseguire l'MBR, ed assume che l'MBR possa portare avanti il resto dei compiti relativi al caricamento del sistema operativo, possibilmente con l'aiuto del BIOS.

Il codice all'interno del MBR è di solito riferito come *boot manager*, specialmente quando interagisce con l'utente. In questo caso la maggior parte del suo codice è nella prima traccia del disco o direttamente nel file system dell'OS. (Il boot manager qualche volta viene chiamato anche *boot loader*, ma gli utenti di FreeBSD usano

questo termine per una successiva fase di avvio.) Boot manager popolari sono **boot0** (a.k.a. **Boot Easy**, il boot manager standard di FreeBSD), **Grub**, **GAG**, e **LILO**. (Solo **boot0** <65533> all'interno del MBR.)

Se hai solo un sistema operativo installato sui tuoi dischi allora sar<65533> sufficiente il MBR standard del PC. Questo MBR cerca la prima slice avviabile (a.k.a. attiva) sul disco, e quindi esegue il codice in quella slice per caricare il resto del sistema operativo. Il MBR installato da fdisk(8), di default, <65533> come un MBR. <65533> basato su /boot/mbr.

Se hai installato pi<65533> sistemi operativi sui tuoi dischi allora puoi installare un boot manager diverso, che mostra una lista dei diversi sistemi operativi, e ti permette di scegliere quale avviare. Nella prossima sezione ne vengono presentati due.

Il resto del sistema di avvio di FreeBSD <65533> diviso in tre stadi. Il primo stadio viene eseguito dall'MBR, che sa solo il necessario per mettere il computer in un certo stato ed eseguire il secondo stadio. Quest'ultimo pu<65533> fare poco di pi<65533>, prima di eseguire il terzo. Il terzo stadio esaurisce il compito di caricare il sistema operativo. Il lavoro <65533> diviso in queste tre parti perch<65533> gli standard dei PC pongono dei limiti alla dimensione dei programmi che possono essere eseguiti nei primi due stadi. Concatenando i compiti si permette a FreeBSD di fornire un loader pi<65533> flessibile.

A questo punto viene avviato il kernel ed esso comincia a verificare i dispositivi e ad inizializzarli. Una volta che la procedura di avvio del kernel <65533> finita, il kernel passa il controllo al processo utente init(8), che si assicura che i dischi siano in uno stato usabile. Poi init(8) avvia la configurazione delle risorse a livello utente che monta i file system, imposta le schede di rete per comunicare via rete, ed in generale fa partire tutti i processi che generalmente sono in esecuzione su un sistema FreeBSD all'avvio.

## 12.3 Il Boot Manager e le Fasi di Boot

### 12.3.1 Il Boot Manager

Il codice nel MBR o nel boot manager <65533> solitamente riferito alla *fase zero* del processo di boot. Questa sezione discute dei due boot manager menzionati in precedenza: **boot0** e **LILO**.

**Il Boot Manager boot0:** Il MBR installato dall'installer di FreeBSD o da boot0cfg(8), di default, si basa su /boot/boot0. (Il programma **boot0** <65533> molto semplice, poich<65533> il programma nel MBR pu<65533> essere al pi<65533> di 446 byte a causa della tabella della slice e dell'identificatore 0x55AA alla fine del MBR.) Se hai installato **boot0** e hai pi<65533> di un sistema operativo sui tuoi dischi, allora vedrai una schermata simile alla seguente nella fase di avvio:

#### Esempio 12-1. Screenshot di boot0

```
F1 DOS
F2 FreeBSD
F3 Linux
F4 ??
F5 Drive 1
```

```
Default: F2
```

Altri sistemi operativi, in particolare Windows, sono noti per l'abitudine di sovrascrivere l'MBR esistente con il proprio. Se accade questo, o se vuoi rimpiazzare l'MBR pre-esistente con quello di FreeBSD puoi usare il seguente comando:

```
# fdisk -B -b /boot/boot0 dispositivo
```

dove *dispositivo* <65533> il dispositivo dal quale vuoi avviare, come *ad0* per il primo disco IDE, *ad2* per il primo disco ide sul secondo canale, *da0* per il primo disco SCSI, e così <65533> via. Se vuoi una configurazione ad hoc dell'MBR, usa *boot0cfg(8)*.

**Il Boot Manager LILO:** Per installare questo boot manager affinché <65533> possa avviare anche FreeBSD, avvia Linux e aggiungi le seguenti cose nel tuo file di configurazione */etc/lilo.conf*:

```
other=/dev/hdXY
table=/dev/hdX
loader=/boot/chain.b
label=FreeBSD
```

Specifica la partizione primaria di FreeBSD e il disco usando le direttive di Linux, rimpiazzando *x* con la lettera del dispositivo di Linux e *y* con il numero della partizione primaria di Linux. Se stai usando un dispositivo SCSI, devi modificare */dev/hd* in qualcosa simile a */dev/sd*. La linea *loader=/boot/chain.b* pu<65533> essere omessa se hai entrambi i sistemi operativi sullo stesso disco. Esegui */sbin/lilo<65533>-v* per apportare le modifiche al sistema; verificando il relativo messaggio a video.

### 12.3.2 Stadio Uno, /boot/boot1, e Stadio Due, /boot/boot2

Concettualmente il primo ed il secondo stadio sono parte dello stesso programma, sulla stessa area del disco. Per limitazioni di spazio sono stati divisi in due, ma li installerai sempre insieme. Sono copiati dal file */boot/boot* dall'installer o da *bsdlablel* (vedi sotto).

Questi sono posizionati fuori dai file system, nella prima traccia della slice di boot, a partire dal primo settore. Questo <65533> il posto dove *boot0*, o qualsiasi altro boot manager, si aspetta di trovare un programma da avviare per continuare il processo di boot. Il numero di settori usati <65533> facilmente determinabile dalla dimensione di */boot/boot*.

*boot1* <65533> molto semplice, poich<65533> pu<65533> essere lungo solo 512 byte, e conosce solo lo stretto necessario del *bsdlablel* di FreeBSD, il quale memorizza le informazioni sulle slice, per trovare ed eseguire *boot2*.

*boot2* <65533> leggermente pi<65533> sofisticato, e conosce il file system di FreeBSD abbastanza da potervi trovare dei file, e pu<65533> fornire una semplice interfaccia per scegliere quale kernel o loader eseguire.

Poich<65533> il loader <65533> molto pi<65533> complesso, e fornisce una gradevole interfaccia di facile utilizzo alla configurazione di avvio, *boot2* in genere lo esegue, ma in precedenza era incaricato di lanciare il kernel direttamente.

#### Esempio 12-2. Screenshot di boot2

```
>> FreeBSD/i386 BOOT
Default: 0:ad(0,a)/boot/loader
boot:
```

Se mai avrai bisogno di rimpiazzare il *boot1* ed il *boot2* installati, usa *bsdlablel(8)*:

```
# bsdlabel -B discoslice
```

dove *discoslice* sono il disco e la slice dal quale vuoi effettuare l'avvio, come ad esempio `ad0s1` per la prima slice sul primo disco IDE.

**Modalit 65533> Pericolosamente Dedicata:** Se nella sintassi del comando `bsdlabel(8)` usi solo il nome del disco, come `ad0`, creerai un disco pericolosamente dedicato, senza slice. Quasi sicuramente non <65533> questo quello che vuoi fare, quindi controlla due volte il comando `bsdlabel(8)` prima di premere **Invio**.

### 12.3.3 Stadio Tre, `/boot/loader`

Il loader <65533> l'ultimo stadio della procedura di avvio divisa in tre, e si trova sul file system, generalmente come `/boot/loader`.

Il loader deve essere inteso come un metodo user-friendly per la configurazione di avvio, tramite l'uso di un insieme di comandi integrati facili da usare, sostenuto da un potente interprete, con un insieme di comandi `pi<65533>` complessi.

#### 12.3.3.1 Sequenza di Operazioni del Loader

Durante l'inizializzazione, il loader controller<65533> la console e i dischi, e cercher<65533> di capire da quale disco si stia avviando. Imposter<65533> le variabili di conseguenza, ed avvier<65533> un interprete al quale potranno essere passati i comandi dell'utente in maniera interattiva o attraverso uno script.

Poi il loader legger<65533> `/boot/loader.rc`, che di default legge i settaggi di `/boot/defaults/loader.conf` il quale imposta dei valori di default ragionevoli per le variabili e inoltre `/boot/loader.rc` legge `/boot/loader.conf` per i cambiamenti locali a quelle variabili. In base a queste variabili `loader.rc` carica i moduli ed il kernel prescelti.

Infine, di default, il loader attende per 10 secondi la pressione di un tasto, ed avvia il kernel se non viene interrotto. Se invece viene interrotto, viene presentato all'utente un prompt in grado di comprendere un semplice insieme di comandi, dal quale l'utente pu<65533> impostare precisamente le variabili, scaricare dalla memoria tutti i moduli, o caricarli, ed infine avviare o ri-avviare.

#### 12.3.3.2 Comandi Integrati nel Loader

Questi sono i comandi usati `pi<65533>` comunemente. Per una discussione completa su tutti i comandi disponibili, guarda `loader(8)`.

`autoboot secondi`

Procede all'avvio del kernel se non viene interrotto nell'intervallo di tempo specificato, in secondi. Mostra un conto alla rovescia, e l'intervallo predefinito <65533> di 10 secondi.

`boot [-opzioni] [nomekernel]`

Procede immediatamente all'avvio del kernel, con le opzioni date, se ce ne sono, e con il nome del kernel specificato, se fornito.

## boot-conf

Va avanti con la stessa configurazione automatica di moduli basati sulle variabili come accade al boot. Questo ha senso solo se prima usi `unload`, e cambi delle variabili, in generale `kernel`.

## help [*argomento*]

Mostra un messaggio d'aiuto letto da `/boot/loader.help`. Se l'argomento dato `<65533> index`, allora elenca tutti gli argomenti disponibili.

## include *nomefile* ...

Processa il file specificato. Il file viene letto, e interpretato riga per riga. Un errore blocca il comando `include` immediatamente.

## load [-t *tipo*] *nomefile*

Carica il kernel, il modulo del kernel, o il file del tipo specificato, con il nome specificato. Ogni argomento dopo *nomefile* viene passato al file.

## ls [-l] [*percorso*]

Mostra un elenco dei file nel percorso dato, o nella directory root, se non ne viene specificato uno. Se `<65533>` specificato `-l`, verranno mostrate anche le dimensioni dei file.

## lsdev [-v]

Elenca tutti i dispositivi dai quali potrebbe essere possibile caricare moduli. Se viene specificata l'opzione `-v`, verranno stampati dettagli maggiori.

## lsmod [-v]

Mostra i moduli caricati. Se viene specificato `-v`, verranno stampati dettagli maggiori.

## more *nomefile*

Mostra i file specificati, con una pausa ad ogni pagina visualizzata.

## reboot

Riavvia immediatamente il sistema.

## set *variabile*

## set *variabile*=*valore*

Imposta le variabili di ambiente del loader.

## unload

Rimuove tutti i moduli caricati.

### 12.3.3.3 Esempi sul Loader

Qui ci sono alcuni esempi pratici sull'uso del loader:

- Per avviare semplicemente il vostro kernel abituale, ma in modalit<65533> singolo utente:

```
boot -s
```

- Per scaricare dalla memoria i moduli e il kernel usuali, e poi caricare solo il vecchio (o un altro) kernel:

```
unload
load kernel.old
```

Puoi usare `kernel.GENERIC` per riferirti al kernel generico che viene fornito nel disco d'installazione, o `kernel.old` per riferirti al kernel installato precedentemente (quando hai aggiornato o configurato il kernel, ad esempio).

**Nota:** Usa il comando seguente per caricare i tuoi soliti moduli con un altro kernel:

```
unload
set kernel="kernel.old"
boot-conf
```

- Per caricare uno script di configurazione del kernel (uno script automatizzato che faccia le cose che faresti tu normalmente configurando il kernel all'avvio):

```
load -t userconfig_script /boot/kernel.conf
```

## 12.4 Interazione con il Kernel Durante l'Avvio

Una volta che il kernel <65533> stato caricato dal loader (come di consueto) o da boot2 (scavalcando il loader), esso esamina i suoi flag di avvio, se ce ne sono, e aggiusta il suo comportamento come necessario.

### 12.4.1 I Flag di Avvio del Kernel

Qui ci sono alcuni dei pi<65533> comuni flag di avvio:

-a

durante l'inizializzazione del kernel, chiede il dispositivo da montare come file system di root.

-C

avvia da CDROM.

-c

esegue UserConfig, il programma di configurazione del kernel all'avvio

-s

avvia in modalit<65533> singolo utente

-v

aumenta la verbot<65533> durante l'avvio del kernel

**Nota:** Ci sono altri flag di avvio, leggi `boot(8)` per maggiori informazioni su di essi.

## 12.5 Device Hints

*Contributo di Tom Rhodes.*

**Nota:** Questa <65533> una caratteristica di FreeBSD<65533>5.0 e successive che non esiste nelle versioni precedenti.

Durante l'avvio iniziale del sistema, il boot loader(8) legger<65533> il file `device.hints(5)`. Questo file contiene informazioni di avvio per il kernel dette variabili, e talvolta indicate come “device hints”, suggerimenti per i dispositivi. Questi “device hints” vengono usati dai driver per la configurazione delle varie periferiche.

I device hints possono essere specificati anche nel prompt del terzo stadio del boot loader. Le variabili possono essere aggiunte usando il comando `set`, rimosse con `unset`, e visualizzate con `show`. Inoltre, in questo modo, le variabili impostate nel file `/boot/device.hints` possono essere scavalcate. I device hint inseriti in questo modo non sono permanenti e verranno dimenticati al riavvio seguente.

Una volta che il sistema <65533> stato avviato, pu<65533> essere usato il comando `kenv(1)` per mostrare tutte le variabili.

La sintassi per il file `/boot/device.hints` <65533> una variabile per riga, usando il solito cancelletto “#” per indicare i commenti. Le linee sono costruite come segue:

```
hint.driver.unit.keyword="valore"
```

La sintassi nel terzo stadio del boot loader <65533>:

```
set hint.driver.unit.keyword=valore
```

`driver` <65533> il nome del driver per il dispositivo, `unit` <65533> il numero di unit<65533> per quel driver, e `keyword` <65533> la parola chiave per quell'hint. La parola chiave pu<65533> essere:

- `at`: specifica il bus sul quale <65533> collegato il dispositivo.
- `port`: specifica l'indirizzo iniziale di I/O che deve essere usato.
- `irq`: specifica il numero di interrupt request che deve essere usato.
- `drq`: specifica il numero del canale DMA.
- `maddr`: specifica l'indirizzo di memoria fisico occupato dal dispositivo.
- `flags`: imposta vari bit di flag per il dispositivo.
- `disabled`: se impostato a “1” il dispositivo <65533> disabilitato.

I driver possono accettare (o richiedere) pi<65533> hints di quelli elencati qui, si raccomanda quindi di verificare la loro pagina di manuale. Per maggiori informazioni, consulta le pagine `man device.hints(5)`, `kenv(1)`, `loader.conf(5)`, e `loader(8)`.

## 12.6 Init: Inizializzazione del Controllo dei Processi

Una volta che il kernel ha finito di avviarsi, trasferisce il controllo al processo utente `init`, che si trova in `/sbin/init`, o al programma specificato nella variabile `init_path` nel loader.

### 12.6.1 Sequenza di Riavvio Automatica

La sequenza di riavvio automatica assicura che i file system disponibili sul sistema siano consistenti. Se qualcuno non lo <65533>, e `fsck(8)` non pu<65533> risolvere le inconsistenze, `init(8)` abbandona il sistema in modalit<65533> singolo utente per permettere all'amministratore di sistema di occuparsi dei problemi direttamente.

### 12.6.2 Modalit<65533> Singolo Utente

Questa modalit<65533> pu<65533> essere raggiunta attraverso la sequenza di riavvio automatica, o tramite l'avvio da parte dell'utente con l'opzione `-s` o impostando la variabile `boot_single` nel loader.

Si pu<65533> arrivare ad essa anche richiamando `shutdown(8)` senza l'opzione per il riavvio (`-r`) o per l'arresto (`-h`), dalla modalit<65533> multi utente.

Se la console del sistema <65533> settata come `insecure` in `/etc/ttys`, allora il sistema richiede la password di `root` prima di entrare in modalit<65533> singolo utente.

#### Esempio 12-3. Una Console Insicura in `/etc/ttys`

```
# name  getty                                type    status      comments
#
# Se la console <65533> settata come "insecure", allora init chieder<65533>
# la password di root per andare in modalit<65533> singolo utente .
console none                                unknown off insecure
```

**Nota:** Avere una console `insecure` significa ritenere insicura la sicurezza fisica della console, ed assicurarsi che solo chi conosce la password di `root` possa usare la modalit<65533> singolo utente, non significa voler eseguire la console in maniera insicura. Dunque, se vuoi avere sicurezza, scegli `insecure`, non `secure`.

### 12.6.3 Modalit<65533> Multi Utente

Se `init(8)` ritiene che i tuoi file system siano in ordine, o quando l'utente ha terminato il lavoro in modalit<65533> singolo utente, il sistema entra in modalit<65533> multi utente, nella quale inizia la configurazione delle risorse del sistema.

#### 12.6.3.1 Configurazione delle Risorse (`rc`)

Il sistema di configurazione delle risorse legge i valori predefiniti della configurazione da `/etc/defaults/rc.conf`, e i dettagli specifici del sistema da `/etc/rc.conf`, e poi procede al montaggio dei file system del sistema elencati in `/etc/fstab`, avvia i servizi di rete, avvia vari demoni di sistema, ed infine esegue gli script di avvio dei pacchetti installati localmente.

La pagina man di rc(8) <65533> un buon riferimento per la configurazione delle risorse del sistema, poich<65533> esamina gli script stessi.

## 12.7 Sequenza di Spegnimento

Al momento di uno spegnimento controllato, tramite shutdown(8), init(8) cercher<65533> di eseguire lo script `/etc/rc.shutdown`, e poi proceder<65533> ad inviare a tutti i processi il segnale `TERM`, e successivamente il segnale `KILL` a quelli che non sono terminati in tempo.

Per spegnere una macchina FreeBSD su architetture e sistemi che supportano la gestione dell'energia, usa semplicemente il comando `shutdown -p now` per disattivare immediatamente l'alimentazione. Per riavviare semplicemente un sistema FreeBSD, usa solo `shutdown -r now`. Avrai bisogno di essere `root` o un membro del gruppo `operator` per eseguire shutdown(8). Possono essere usati anche i comandi `halt(8)` e `reboot(8)`, fai riferimento alle loro pagine di man ed a quella di shutdown(8) per maggiori informazioni.

**Nota:** La gestione dell'energia richiede il supporto `acpi(4)` nel kernel o caricato come modulo.

# Capitolo 13 Gestione degli Utenti e degli Account di Base

## 13.1 Sinossi

Traduzione in corso

## 13.2 Introduction

Traduzione in corso

## 13.3 The Superuser Account

Traduzione in corso

## 13.4 System Accounts

Traduzione in corso

## 13.5 User Accounts

Traduzione in corso

## 13.6 Modifying Accounts

Traduzione in corso

## 13.7 Limiting Users

Traduzione in corso

## 13.8 Personalizing Users

Traduzione in corso

## **13.9 Groups**

Traduzione in corso

# Capitolo 14 Sicurezza

*La maggior parte di questo capitolo <65533> stata presa dalla manual page security(7) di Matthew Dillon.*

## 14.1 Sinossi

Questo capitolo d<65533> un'introduzione di base sui concetti dei sistemi di sicurezza, alcune buone regole di comportamento e alcuni argomenti avanzati per FreeBSD. Molti degli argomenti qua trattati possono essere applicati anche ai sistemi e alla sicurezza su Internet in generale. Internet non <65533> pi<65533> il luogo “amichevole” dove ognuno vuole essere il tuo gentile vicino. Mettere in sicurezza il tuo sistema <65533> un imperativo per la protezione dei tuoi dati, della tua propriet<65533> intellettuale, del tuo tempo e molto altro dalla mano di hacker e simili.

FreeBSD d<65533> un insieme di utility e di meccanismi per assicurare l'integrit<65533> e la sicurezza del tuo sistema e della tua rete.

Dopo la lettura di questo capitolo, conoscerai:

- Concetti di base dei sistemi di sicurezza, rispetto a FreeBSD.
- Vari meccanismi di crittografia disponibili in FreeBSD, come DES e MD5.
- Come configurare l'autenticazione OTP (password a singolo uso).
- Come configurare i TCP Wrapper per l'uso con `inetd`.
- Come configurare **KerberosIV** su FreeBSD.
- Come configurare **Kerberos5** su FreeBSD 5.0 o successivi.
- Come configurare IPsec e creare una VPN tra macchine FreeBSD/Windows.
- Come configurare e usare **OpenSSH**, l'implementazione SSH usata da FreeBSD.
- Cosa sono le ACL del file system e come usarle.
- Come usare l'utility **Portaudit** per monitorare i pacchetti software di terze parti installati dalla Ports Collection.
- Come utilizzare le pubblicazioni sugli avvisi di sicurezza di FreeBSD.
- Avere un'idea di cosa sia il Process Accounting e come abilitarlo su FreeBSD.

Prima di leggere questo capitolo dovresti:

- Capire concetti base di FreeBSD e Internet.

Altri argomenti inerenti la sicurezza sono trattati in altre parti di questo libro. Ad esempio i meccanismi di MAC sono discussi in Capitolo 16 e la gestione dei firewall in Capitolo 28.

## 14.2 Introduzione

La sicurezza <65533> una funzione che inizia e finisce con l'amministratore di sistema. Nonostante ogni sistema multi-utente UNIX BSD abbia della sicurezza insita, il lavoro di costruire e mantenere meccanismi di sicurezza aggiuntivi in modo da mantenere “onesti” gli utenti <65533> probabilmente uno dei maggiori lavori di un amministratore di sistema. Le macchine sono sicure solo quanto le si rende e le richieste di sicurezza si scontrano

sempre con l'umana necessit<65533> per la comodit<65533>. I sistemi UNIX, in generale, sono capaci di eseguire un gran numero di processi contemporanei e ognuno di questi processi opera come server — nel senso che entit<65533> esterne possono connettersi e parlarci. Mentre i mini e i mainframe di ieri diventano i desktop di oggi, mentre i computer diventano interconnessi e internet-connessi, la sicurezza diventa un problema sempre maggiore.

La sicurezza di un sistema riguarda anche il gestire varie forme di attacco, compresi attacchi che tentano di bloccare, o comunque rendere inusabile, il sistema, anche se non necessariamente cercano di compromettere l'account di root root ("rompere root"). I problemi di sicurezza possono essere suddivisi in svariate categorie:

1. Attacchi che limitano la disponibilit<65533> dei servizi ("Denial of service" o, in breve, DoS).
2. Compromissione degli account utente.
3. Compromissione di root tramite server accessibili.
4. Compromissione di root tramite gli account utente.
5. Crazione di backdoor (letteralmente "porte sul retro", ovvero accessi secondari personalizzati).

Un attacco DoS <65533> un'azione che priva la macchina di risorse. Tipicamente un attacco DoS <65533> un meccanismo a forza-bruta che tenta di bloccare e comunque rendere inusabile una macchina travolgendo di richieste i server che rende disponibili o direttamente lo stack di rete. Alcuni attacchi DoS tentano di trarre vantaggio da bug nello stack di rete per bloccare la macchina con un singolo pacchetto. Questo genere di attacchi pu<65533> evitato solo mettendo a posto il bug direttamente nel kernel. Gli attacchi sui server possono spesso essere evitati specificando con attenzione dei limiti sul carico che i server stessi devono accettare in caso che il sistema lavori in condizioni avverse. Gli attacchi a forza-bruta generati da un'intera rete di attaccanti sono pi<65533> difficili da gestire. Ad esempio un attacco con pacchetti in spoof (ovvero con il campo mittente falsato) <65533> praticamente impossibile da fermare, a meno di staccare del tutto il sistema da Internet. Potr<65533> anche non fermare la tua macchina, ma sicuramente pu<65533> saturare la tua connessione Internet.

La compromissione di un account utente <65533> ancora pi<65533> comune di un attacco DoS. Molti sysadmin usano ancora i server standard **telnetd**, **rlogind**, **rshd** e **ftpd** sulle loro macchine. Questi programmi, normalmente, non usano connessioni crittate. Il risultato <65533> che quando hai una base utenti di medie dimensioni, uno o pi<65533> degli utenti connessi al tuo sistema da remoto (il modo pi<65533> comune e conveniente per collegarsi a un sisetma) avr<65533> una password compromessa da un'operaizone di sniffing. Gli amministratori di sistema attenti controllano i registri degli accessi remoto cercando indirizzi sospetti anche tra gli accessi permessi.

Bisogna sempre dare per scontato che una volta che un attaccante ha accesso ad un account utente, pu<65533> rompere anche root. In realt<65533>, comunque, in un sistema ben configurato e mantenuto, questo non <65533> necessariamente vero. La distinzione <65533> importante perch<65533> senza accesso a root l'attaccante in genere non pu<65533> nascondere le proprie tracce e pu<65533>, alla peggio, rovinare i file dell'utente o mandare la macchina in crash. La compromissione degli account utente <65533> molto comune dato che gli utenti tendono a non prendere precauzioni tanto quanto gli amministratori di sistema.

Gli amministratori di sistema devono ricordare che su una macchina ci sono potenzialmente molti modi per rompere root. L'attaccante potrebbe conoscere la password di root, potrebbe trovare un bug in un programma server in esecuzione con diritti di root e sfruttarlo per entrare da remoto, oppure una volta ottenuto un account utente potrebbe fare lo stesso con un bug in un programma con suid root. Se un attaccante rompe root su una macchina, potrebbe non aver bisogno di installare una backdoor. Molti dei buchi per l'accesso come root trovati (e chiusi) fino ad oggi richiedono un considerevole lavoro da parte dell'attaccante per pulire le tracce lasciate, quindi molti attaccanti installano delle backdoor. Una backdoor d<65533> all'attaccante un modo semplice per riottenere accesso root al sistema, ma danno anche un modo semplice per individuare l'intrusione, all'amministratore di sistema

furbo. Rendere impossibile installare backdoor all'attaccante potrebbe in realtà diminuire la sicurezza del sistema, dato che comunque non chiuderai il buco che l'attaccante ha trovato la prima volta.

Le soluzioni di sicurezza devono sempre essere implementate con un approccio multi-strato a “cipolla” e possono essere categorizzate come segue:

1. Rendere sicuro `root` e gli account dello staff.
2. Rendere sicuri i server e i binari `suid/sgid` in esecuzione come `root`.
3. Rendere sicuri gli account utente.
4. Rendere sicuro il file delle password.
5. Rendere sicuro il nucleo del kernel, i device `raw` e il file system.
6. Individuazione rapida delle modifiche non appropriate fatte al sistema.
7. Paranoia.

La prossima sezione di questo capitolo coprirà questi punti in maggior dettaglio.

## 14.3 Rendere sicuro FreeBSD

**Comandi o Protocolli:** In questo documento useremo testo **grassetto** per riferirci ad applicazioni e testo a spaziatura fissa per riferirci a specifici comandi. I protocolli useranno un font normale. Questa distinzione tipografica è utile per casi come `ssh`, che è un protocollo oltre che un comando.

Le sezioni seguenti descrivono i metodi per rendere sicuro il vostro sistema FreeBSD che sono stati menzionati nella sezione precedente di questo capitolo.

### 14.3.1 Rendere sicuro `root` e gli account dello staff.

Innanzitutto, non preoccuparti di rendere sicuri gli account di staff se non hai reso sicuro l'account `root`. La maggior parte dei sistemi hanno una password assegnata per l'account `root`. La prima cosa che devi dare per assunta è che la password è sempre compromessa. Questo non significa che devi togliere la password; la password è quasi sempre necessaria per l'accesso dalla console della macchina. Quello che questo significa è che non dovresti rendere possibile l'uso di questa password tranne che da console e possibilmente neanche dal comando `su(1)`. Per esempio, assicurati che le tue `pty` siano specificate come `insecure` nel file `/etc/ttys` in modo che accessi diretti `root` tramite `telnet` o `rlogin` non siano permessi. Se usi altri servizi di login come ad esempio `sshd`, fai in modo che accessi diretti come `root` siano vietati anche per questi. Puoi farlo modificando il file `/etc/ssh/sshd_config` e assicurandoti che `PermitRootLogin` sia impostato a `NO`. Tieni conto di tutti i modi di accesso — servizi come ad esempio `FTP` vengono spesso trascurati. Login `root` diretti dovrebbero essere permessi solo tramite la console di sistema.

Ovviamente, come `sysadmin` (amministratore di sistema) hai bisogno di accesso a `root`, quindi apriremo alcuni passaggi; ci assicureremo che questi passaggi richiedano ulteriori verifiche di password per funzionare. Un modo per accedere a `root` è aggiungere gli appropriati account di staff al gruppo `wheel` (in `/etc/group`). I membri del gruppo `wheel` possono accedere a `root` tramite `su`. Non dovresti mai dare ai membri dello staff accesso nativo al gruppo `wheel` mettendoli in quel gruppo nel file `/etc/passwd`; dovresti metterli nel

gruppo `staff` e quindi aggiungerli al gruppo `wheel` tramite il file `/etc/group`. Solo i membri dello `staff` che hanno effettivo bisogno di accesso a `root` dovrebbero essere nel gruppo `wheel`. Altra possibilità, quando si utilizzi Kerberos come metodo di autenticazione, è quella di utilizzare il file `.k5login` dell'account `root` in modo da permettere l'accesso a `root` tramite `ksu(1)` senza bisogno di mettere nessuno nel gruppo `wheel`. Questa potrebbe essere la soluzione migliore dato che il meccanismo `wheel` permette all'attaccante di diventare `root` se è riuscito ad ottenere accesso ad un account di `staff`. Benché il meccanismo `wheel` sia meglio di niente, non è necessariamente la soluzione più sicura.

Un metodo indiretto per rendere sicuri gli account di `staff` e quindi l'accesso a `root` è quello di eseguire l'operazione nota come “starring” delle password cifrate. `password for the staff accounts`: utilizzando il comando `vipw(8)` si può rimpiazzare ogni password cifrata con un singolo carattere “\*” (asterisco, in inglese “star”). Questo comando aggiorna il file `/etc/master.passwd` e il database utenti/password in modo da disabilitare i login autenticati da password.

Un account di `staff` come il seguente:

```
foobar:R9DT/Fa1/LV9U:1000:1000::0:0:Foo Bar:/home/foobar:/usr/local/bin/tcsh
```

Andrebbe modificato così:

```
foobar:*:1000:1000::0:0:Foo Bar:/home/foobar:/usr/local/bin/tcsh
```

Questo previene i normali login dato che la password cifrata non sarà mai “\*”. Fatto questo i membri dello `staff` dovranno utilizzare un diverso meccanismo di autenticazione come ad esempio `kerberos(1)` o `ssh(1)` utilizzando una coppia di chiavi pubblica/privata. Utilizzando Kerberos bisogna generalmente rendere sicure sia le macchine su cui viene eseguito il server Kerberos che la propria workstation. Utilizzando una coppia di chiavi bisogna in generale rendere sicura la macchina da cui ci si sta collegando (in genere la propria workstation); si può aggiungere un ulteriore strato di protezione proteggendo la coppia di chiavi con una password all'atto della creazione con `ssh-keygen(1)`. Eseguire lo “starring” degli account dello `staff` garantisce che questi possano eseguire il login solo tramite i metodi di accesso sicuri che sono stati configurati. Questo forza l'intero `staff` all'uso di connessioni sicure e cifrate in tutte le loro sessioni, chiudendo un'importante falla di sicurezza utilizzata da molti attaccanti: ascoltare il traffico di rete da un'altra macchina meno sicura.

I meccanismi di sicurezza indiretti assumono anche che ci si colleghi da un server restrittivo a uno che lo è di meno; per esempio se il tuo server primario ha in esecuzione una grande varietà di servizi, la tua workstation non dovrebbe averne in esecuzione nessuno. Per fare in modo che la tua workstation sia ragionevolmente sicura dovresti eseguire meno servizi possibile, o perfino nessuno del tutto, e dovresti utilizzare uno screen saver protetto da password. Ovviamente, avendo accesso fisico alla workstation un attaccante può rompere qualsiasi protezione che tu possa aver importato, ma bisogna sempre considerare che la maggior parte degli attacchi avviene remotamente, tramite una rete, da parte di persone che non hanno accesso fisico alle tue workstation o ai tuoi server.

L'uso di sistemi come Kerberos permette di disabilitare o cambiare la password ad un account di `staff` in un solo posto ed avere effetto immediato su tutte le macchine in cui il membro dello `staff` ha un account. Nel caso l'account di un membro dello `staff` venga compromesso, la possibilità di poter cambiare la sua password su tutte le macchine non è cosa di poco conto. Con password separate, cambiare una password su molte macchine è un bel problema. Con Kerberos puoi anche imporre restrizioni di cambio password: non solo un ticket Kerberos può essere fatto per scadere dopo un tempo predeterminato, ma il sistema Kerberos può richiedere all'utente di scegliere una nuova password dopo un certo periodo di tempo (per esempio, una volta al mese).

### 14.3.2 Rendere sicuri i server Root e i binari SUID/SGID

Il sysadmin prudente esegue soltanto i server che gli sono necessari, n' di pi<65533> n<65533> di meno. Bisogna tenere conto del fatto che i server di terze parti sono generalmente i pi<65533> affetti da bug. Per esempio, utilizzare una versione obsoleta di **imapsd** o **popper** <65533> equivalente a dare accesso root al mondo intero. Non eseguire mai un server senza controllarlo accuratamente. Molti server non hanno bisogno di essere eseguiti come root. Per esempio i demoni **ntalk**, **comsat** e **finger** possono essere eseguiti in speciali *sandbox* utente. Difficilmente una *sandbox* sar<65533> una soluzione completa del problema, a meno di dedicarci parecchio tempo, ma resta valido l'approccio a cipolla alla sicurezza: se qualcuno riesce ad irrompere in un server eseguito in una *sandbox*, deve ancora riuscire ad evadere da quest'ultima. Pi<65533> strati l'attaccante deve superare, minore la sua probabilit<65533> di successo. Storicamente sono state trovate falle di accesso a root in virtualmente ogni server mai eseguito come root, inclusi i server del sistema base. Se hai una macchina alla quale la gente accede solamente tramite **sshd** e mai tramite **telnetd** o **rshd** o **rlogind**, allora disattiva questi servizi!

FreeBSD attualmente esegue per default **ntalkd**, **comsat** e **finger** in una *sandbox*. Un altro programma candidato ad essere eseguito in una *sandbox* <65533> **named(8)**. `/etc/defaults/rc.conf` comprende le opzioni necessarie per eseguire **named** in una *sandbox* in forma comentata. A seconda se state installando un nuovo sistema o aggiornando un sistema esistente, gli speciali account utente utilizzati da queste *sandbox* potrebbero non essere presenti. Il sysadmin prudente dovrebbe cercar di utilizzare delle *sandbox* per i server ogniqualevolta possibile.

Esiste un certo numero di altri servizi che generalmente non vengono eseguiti in una *sandbox*: **sendmail**, **popper**, **imapsd**, **ftpd** e altri. Ci sono software alternativi ad alcuni di questi ma installarli potrebbe richiedere pi<65533> lavoro di quello che si intende dedicargli (il fattore convenienza colpisce ancora). Potresti dover eseguire questi servizi come root ed affidarti ad altri meccanismi per individuare le intrusioni che potrebbero essere fatte attraverso questi.

L'altra grande potenziale fonte di falle per l'accesso a root sono i binari **suid-root** e **sgid** installati nel sistema, come ad esempio **rlogin**, nelle directory `/bin`, `/sbin`, `/usr/bin` o `/usr/sbin`. Bench<65533> niente sia sicuro al 100%, i binari **suid** e **sgid** presenti nel sistema per default possono essere considerati ragionevolmente sicuri. In ogni caso, delle falle da root sono occasionalmente trovate anche in questi. Nel 1998 <65533> stata trovata una falla da root in **xlib** che rendeva vulnerabile **xterm** (che tipicamente <65533> **suid**). It is better to be safe than sorry and the prudent sysadmin will restrict **suid** binaries, that only staff should run, to a special group that only staff can access, and get rid of (`chmod 000`) any **suid** binaries that nobody uses. A server with no display generally does not need an **xterm** binary. **Sgid** binaries can be almost as dangerous. If an intruder can break an **sgid-kmem** binary, the intruder might be able to read `/dev/kmem` and thus read the encrypted password file, potentially compromising any passworded account. Alternatively an intruder who breaks group **kmem** can monitor keystrokes sent through **ptys**, including **ptys** used by users who login through secure methods. An intruder that breaks the **tty** group can write to almost any user's **tty**. If a user is running a terminal program or emulator with a keyboard-simulation feature, the intruder can potentially generate a data stream that causes the user's terminal to echo a command, which is then run as that user.

### 14.3.3 Rendere sicuri gli account utente

Gli account utente sono generalmente i pi<65533> difficili da rendere sicuri. Bench\*ecute; tu possa imporre restrizioni d'accesso allo staff ed eseguire lo "starring" delle loro password, potresti non poter farlo con l'account di un generico utente. Se hai sufficiente controllo potresti farcela e rendere gli account utente sufficientemente sicuri, altrimenti dovrai essere pi<65533> vigile nel controllo di questi account. L'uso di **ssh** e **Kerberos** per gli account utente <65533> pi<65533> problematico, a causa del maggiore supporto amministrativo e tecnico richiesto, ma <65533> sempre un'ottima soluzione se confrontata all'uso di un file password cifrato.

### 14.3.4 Rendere sicuro il file password

L'unica strada sicura <65533> quella di eseguire lo `starring so pi<65533> password` possibile e utilizzare `ssh` o `Kerberos` per accedere a quegli account. Anche se il file di password cifrato (`/etc/spwd.db`) pu<65533> essere letto solo da `root`, potrebbe essere possibile per un attaccante ottenere accesso in lettura a quel file anche senza aver ottenuto accesso in scrittura.

I tuoi script di sicurezza dovrebbero sempre verificare che il file password non venga modificato e in caso riportarlo ad un amministratore (cfr. la sezione *Verifica dell'integrit<65533> dei file sottostante*).

### 14.3.5 Rendere sicuri il kernel, i raw device e i file system

Quando un attaccante irrompe nell'account di `root` pu<65533> fare qualsiasi cosa, ma alcune cose sono pi<65533> comode di altre. Per esempio, la maggior parte dei kernel moderni comprende un device per l'ascolto dei pacchetti di rete. In FreeBSD questo device si chiama `bpf`. Un intrusore generalmente cercher<65533> di ascoltare i pacchetti delle reti a cui la macchina compromessa <65533> collegata. Non <65533> obbligatorio dare all'intrusore questa possibilit<65533> e d'altro canto la maggior parte dei sistemi non ha bisogno di avere il device `bpf`.

Anche nel caso di aver disattivato il device `bpf`, bisogna comunque preoccuparsi di `/dev/mem` e `/dev/kmem`; tra l'altro l'intrusore ha anche la possibilit<65533> di scrivere sui device disco raw o utilizzare il comando di caricamento moduli del kernel, `kldload(8)`. Un intrusore intraprendente pu<65533> utilizzare un proprio modulo del kernel per l'ascolto dei pacchetti e caricarlo su un kernel in esecuzione. Per evitare questi problemi bisogna eseguire il kernel ad un livello di sicurezza pi<65533> alto, almeno al livello 1. Il livello di sicurezza pu<65533> essere impostato con `sysctl` modificando la variabile `kern.securelevel`. Se il livello di sicurezza <65533> impostato ad 1, l'accesso in scrittura ai device raw sar<65533> negato e alcuni `chflags` speciali, come ad esempio `schg`, verranno verificati. Devi anche verificare che il flag `schg` sia impostato sui binari, cartelle e script utilizzati all'avvio prima dell'impostazione del livello di sicurezza. L'uso di un livello di sicurezza superiore potrebbe essere una misura eccessiva, dato che rende l'aggiornamento del sistema molto pi<65533> complesso. You may compromise and run the system at a higher secure level but not set the `schg` flag for every system file and directory under the sun. Another possibility is to simply mount `/` and `/usr` read-only. It should be noted that being too draconian in what you attempt to protect may prevent the all-important detection of an intrusion.

### 14.3.6 Verifica dell'integrit<65533> dei file: binari, file di configurazione, etc.

TODO:When it comes right down to it, you can only protect your core system configuration and control files so much before the convenience factor rears its ugly head. For example, using `chflags` to set the `schg` bit on most of the files in `/` and `/usr` is probably counterproductive, because while it may protect the files, it also closes a detection window. The last layer of your security onion is perhaps the most important — detection. The rest of your security is pretty much useless (or, worse, presents you with a false sense of security) if you cannot detect potential intrusions. Half the job of the onion is to slow down the attacker, rather than stop him, in order to be able to catch him in the act.

The best way to detect an intrusion is to look for modified, missing, or unexpected files. The best way to look for modified files is from another (often centralized) limited-access system. Writing your security scripts on the extra-secure limited-access system makes them mostly invisible to potential attackers, and this is important. In order to take maximum advantage you generally have to give the limited-access box significant access to the other machines in the business, usually either by doing a read-only NFS export of the other machines to the limited-access box, or by setting up `ssh` key-pairs to allow the limited-access box to `ssh` to the other machines. Except for its network traffic, NFS is the least visible method — allowing you to monitor the file systems on each client box virtually undetected. If your limited-access server is connected to the client boxes through a switch, the NFS method

is often the better choice. If your limited-access server is connected to the client boxes through a hub, or through several layers of routing, the NFS method may be too insecure (network-wise) and using ssh may be the better choice even with the audit-trail tracks that ssh lays.

Once you have given a limited-access box at least read access to the client systems it is supposed to monitor, you must write scripts to do the actual monitoring. Given an NFS mount, you can write scripts out of simple system utilities such as `find(1)` and `md5(1)`. It is best to physically md5 the client-box files at least once a day, and to test control files such as those found in `/etc` and `/usr/local/etc` even more often. When mismatches are found, relative to the base md5 information the limited-access machine knows is valid, it should scream at a sysadmin to go check it out. A good security script will also check for inappropriate suid binaries and for new or deleted files on system partitions such as `/` and `/usr`.

When using ssh rather than NFS, writing the security script is much more difficult. You essentially have to `scp` the scripts to the client box in order to run them, making them visible, and for safety you also need to `scp` the binaries (such as `find`) that those scripts use. The **ssh** client on the client box may already be compromised. All in all, using ssh may be necessary when running over insecure links, but it is also a lot harder to deal with.

A good security script will also check for changes to user and staff members access configuration files: `.rhosts`, `.shosts`, `.ssh/authorized_keys` and so forth, files that might fall outside the purview of the MD5 check.

If you have a huge amount of user disk space, it may take too long to run through every file on those partitions. In this case, setting mount flags to disallow suid binaries and devices on those partitions is a good idea. The `nosuid` and `nodev` options (see `mount(8)`) are what you want to look into. You should probably scan them anyway, at least once a week, since the object of this layer is to detect a break-in attempt, whether or not the attempt succeeds.

Process accounting (see `accton(8)`) is a relatively low-overhead feature of the operating system which might help as a post-break-in evaluation mechanism. It is especially useful in tracking down how an intruder has actually broken into a system, assuming the file is still intact after the break-in has occurred.

Finally, security scripts should process the log files, and the logs themselves should be generated in as secure a manner as possible — remote syslog can be very useful. An intruder will try to cover his tracks, and log files are critical to the sysadmin trying to track down the time and method of the initial break-in. One way to keep a permanent record of the log files is to run the system console to a serial port and collect the information to a secure machine monitoring the consoles.

### 14.3.7 Paranoia

Un po' di paranoia non fa mai male. Come regola, un sysadmin pu<65533> aggiungere qualsiasi feature di sicurezza fintantoch<65533> non impattano la comodit<65533> e pu<65533> aggiungerne altre *che la* impattano, ma solo dopo averci pensato bene. Even more importantly, a security administrator should mix it up a bit — if you use recommendations such as those given by this document verbatim, you give away your methodologies to the prospective attacker who also has access to this document.

### 14.3.8 Attacchi Denial of Service

Questa sezione parla degli attacchi Denial of Service, ovvero quelli atti ad interrompere i servizi in esecuzione su una macchina. Tipicamente un attacco DoS <65533> un attacco a pacchetto; bench<65533> non si possa fare molto riguardo ad un attacco moderno che satura la vostra rete con pacchetti, si pu<65533> cercare di limitare il danno assicurandosi che l'attacco non blocchi i vostri servizi, utilizzando le seguenti tecniche:

1. Limitare le fork dei server.
2. TODO: Limiting springboard attacks (ICMP response attacks, ping broadcast, etc.).
3. Sovraccaricare la Kernel Route Cache.

Un comune scenario <65533> l'attacco di un server che fa fork e fargli creare cos<65533> tanti processi figli da esaurire le risorse della macchina, come ad esempio la memoria, i file descriptor o altri e costringerlo quindi a fermarsi. **inetd** (cfr. `inetd(8)`) ha molte opzioni per limitare questo tipo di attacchi. Si deve notare che bench<65533> sia possibile evitare che la macchina si fermi, non <65533> generalmente possibile evitare che i servizi vengano resi non disponibili dall'attacco. Leggete attentamente la pagina del manuale di **inetd**, con particolare attenzione alle opzioni `-c`, `-C` e `-R`. Un attacco con IP aggira l'opzione `-C` quindi <65533> bene utilizzare una combinazione di opzioni. Alcuni server indipendenti hanno meccanismi interni per la limitazione delle fork.

**Sendmail** ha l'opzione `-OMaxDaemonChildren` che generalmente funziona molto meglio che cercare di utilizzare le funzioni di limitazione basate sul carico della macchina, a causa del ritardo di aggiornamento del valore di carico. Quando lanci **sendmail** dovresti specificare un parametro `MaxDaemonChildren` abbastanza alto da gestire il carico previsto, ma non cos<65533> alto da non essere gestibile dal computer. <65533> anche prudente eseguire **Sendmail** in modalit<65533> `queued` (`-ODeliveryMode=queued`) ed eseguire il demone (`sendmail -bd`) separatamente dalla gestione code (`sendmail -q15m`). Se vuoi che i messaggi vengano consegnati in tempo reale puoi utilizzare un intervallo molto pi<65533> breve, come ad esempio `-q1m`, ma assicurati di utilizzare un valore `MaxDaemonChildren` adatto per *quel* **Sendmail**, in modo da prevenire problemi a catena.

**Syslogd** pu<65533> essere attaccato direttamente ed <65533> fortemente consigliato l'uso dell'opzione `-s` quando possibile, o al limite l'opzione `-a`.

You should also be fairly careful with connect-back services such as **TCP Wrapper's** `reverse-identd`, which can be attacked directly. You generally do not want to use the `reverse-ident` feature of **TCP Wrapper** for this reason.

<65533> un'ottima idea quella di proteggere i servizi interni dall'accesso esterno chiudendoli tramite regole del firewall ai bordi della vostra rete. L'idea <65533> di prevenire gli attacchi a saturazione provenienti dall'esterno della vostra rete, non tanto di proteggere i servizi da attacchi di rete atti a compromettere `root`. Utilizza sempre un firewall, ovvero "blocca tutto *tranne* le porte A, B, C, D e M-Z"; puoi bloccare tutte le porte basse ad eccezione di specifici servizi quali **named** (se sei primario per una zona), **ntalkd**, **sendmail** e altri servizi accessibili da Internet. Se tu cercassi di configurare il firewall in maniera opposta (inclusivo o permissivo) c'<65533> una buona probabilit<65533> che tu ti scordi di "chiudere" qualche servizio o che tu aggiunga un nuovo servizio interno e dimentichi di aggiornare il firewall. Puoi comunque lasciare aperte tutte le porte, permettendo un uso permissivo, senza per<65533> compromettere le porte. Nota anche che FreeBSD ti permette di controllare l'intervallo di porte utilizzate per il binding dinamico tramite vari `sysctl net.inet.ip.portrange` (`sysctl -a | fgrep portrange`), che possono semplificare la complessit<65533> di configurazione del tuo firewall.

Another common DoS attack is called a springboard attack — to attack a server in a manner that causes the server to generate responses which overloads the server, the local network, or some other machine. The most common attack of this nature is the *ICMP ping broadcast attack*. The attacker spoofs ping packets sent to your LAN's broadcast address with the source IP address set to the actual machine they wish to attack. If your border routers are not configured to stomp on ping packets to broadcast addresses, your LAN winds up generating sufficient responses to the spoofed source address to saturate the victim, especially when the attacker uses the same trick on several dozen broadcast addresses over several dozen different networks at once. Broadcast attacks of over a hundred and twenty megabits have been measured. A second common springboard attack is against the ICMP error reporting system. By constructing packets that generate ICMP error responses, an attacker can saturate a server's incoming network and cause the server to saturate its outgoing network with ICMP responses. This type of attack can also crash the server by running it out of memory, especially if the server cannot drain the ICMP responses it generates fast enough. Use the `sysctl` variable `net.inet.icmp.icmplim` to limit these attacks. The last major class of springboard attacks is

related to certain internal **inetd** services such as the udp echo service. An attacker simply spoofs a UDP packet with the source address being server A's echo port, and the destination address being server B's echo port, where server A and B are both on your LAN. The two servers then bounce this one packet back and forth between each other. The attacker can overload both servers and their LANs simply by injecting a few packets in this manner. Similar problems exist with the internal **chargen** port. A competent sysadmin will turn off all of these inetd-internal test services.

Spoofed packet attacks may also be used to overload the kernel route cache. Refer to the `net.inet.ip.rtexpire`, `rtminexpire`, and `rtmaxcache` `sysctl` parameters. A spoofed packet attack that uses a random source IP will cause the kernel to generate a temporary cached route in the route table, viewable with `netstat -rna | fgrep w3`. These routes typically timeout in 1600 seconds or so. If the kernel detects that the cached route table has gotten too big it will dynamically reduce the `rtexpire` but will never decrease it to less than `rtminexpire`. There are two problems:

1. The kernel does not react quickly enough when a lightly loaded server is suddenly attacked.
2. The `rtminexpire` is not low enough for the kernel to survive a sustained attack.

If your servers are connected to the Internet via a T3 or better, it may be prudent to manually override both `rtexpire` and `rtminexpire` via `sysctl(8)`. Never set either parameter to zero (unless you want to crash the machine). Setting both parameters to 2 seconds should be sufficient to protect the route table from attack.

### 14.3.9 Access Issues with Kerberos and SSH

There are a few issues with both Kerberos and `ssh` that need to be addressed if you intend to use them. Kerberos 5 is an excellent authentication protocol, but there are bugs in the kerberized **telnet** and **rlogin** applications that make them unsuitable for dealing with binary streams. Also, by default Kerberos does not encrypt a session unless you use the `-x` option. **ssh** encrypts everything by default.

Ssh works quite well in every respect except that it forwards encryption keys by default. What this means is that if you have a secure workstation holding keys that give you access to the rest of the system, and you `ssh` to an insecure machine, your keys are usable. The actual keys themselves are not exposed, but `ssh` installs a forwarding port for the duration of your login, and if an attacker has broken `root` on the insecure machine he can utilize that port to use your keys to gain access to any other machine that your keys unlock.

We recommend that you use `ssh` in combination with Kerberos whenever possible for staff logins. **Ssh** can be compiled with Kerberos support. This reduces your reliance on potentially exposed `ssh` keys while at the same time protecting passwords via Kerberos. Ssh keys should only be used for automated tasks from secure machines (something that Kerberos is unsuited to do). We also recommend that you either turn off key-forwarding in the `ssh` configuration, or that you make use of the `from=IP/DOMAIN` option that `ssh` allows in its `authorized_keys` file to make the key only usable to entities logging in from specific machines.

## 14.4 DES, MD5 e Crypt

*Parti riscritte e aggiornate da Bill Swingle.*

Ogni utente su un sistema UNIX ha una password associata con il proprio account. <65533> ovviamente necessario che queste password siano note solamente all'utente e al sistema operativo vero e proprio. Per poter mantenere segrete queste password, sono cifrate con quello che si chiama un "one-way hash", ovvero possono essere facilmente cifrate ma non decifrate. In altre parole, quel che poco fa abbiamo dato per ovvio non <65533> neanche vero: il

sistema operativo in `s` non conosce *realmente* la password, conosce soltanto la forma *cifrata* della password. L'unico modo per ricavare la password *in chiaro* è una brutale ricerca nell'intero spazio delle password possibili.

Sfortunatamente l'unico modo sicuro di cifrare le password quando UNIX è nato era di utilizzare DES (Data Encryption Standard). Questo non era un grosso problema per gli utenti residenti in USA, ma dato che il codice sorgente riguardante DES non poteva essere esportato al di fuori degli USA, FreeBSD ha dovuto cercare un modo per poter contemporaneamente essere in regola con la legge USA e mantenere la compatibilità con tutte le altre varianti UNIX che ancora utilizzavano DES.

La soluzione è stata quella di suddividere le librerie di cifratura in modo tale che gli utenti USA potessero installare le librerie DES ed utilizzarle ma gli utenti internazionali avessero comunque a disposizione metodi crittografici che potessero essere esportati all'estero. Questo è il modo in cui FreeBSD adottò MD5 come metodo di cifratura di default. MD5 è considerato più sicuro di DES, quindi installare DES è una possibilità pensata principalmente per motivi di compatibilità.

### 14.4.1 Riconoscere il funzionamento del tuo crypt

Attualmente la libreria supporta gli algoritmi DES, MD5 e Blowfish. Per default FreeBSD utilizza MD5 per cifrare le password.

È piuttosto semplice identificare il tipo di cifratura utilizzato; ad esempio uno dei metodi di leggere il file `/etc/master.passwd`. Le password cifrate con l'hash MD5 sono più lunghe e iniziano con i caratteri `$1$`. Le password che iniziano con `$2a$` sono cifrate con Blowfish. Le password DES non hanno alcun carattere identificativo particolare, ma sono più corte e sono codificate in un alfabeto di 64 caratteri che non include il `$`, quindi una stringa relativamente corta che non inizia con un simbolo di dollaro è molto probabilmente una password DES.

Il formato utilizzato per le nuove password è deciso dal valore del campo `passwd_format` nel file `/etc/login.conf`, che può avere i valori di `des`, `md5` o `blf`. Fai riferimento alla pagina del manuale `login.conf(5)` per avere ulteriori informazioni sulle configurazioni di login.

## 14.5 Password One-time

Per default FreeBSD include il supporto per OPIE (One-time Passwords In Everything), configurato per utilizzare l'hash MD5.

Ci sono tre tipi di diverse password di cui parleremo in seguito. Le prime sono le normali password UNIX o Kerberos, che verranno chiamate "password UNIX". Il secondo tipo sono le password one-time generate dal programma `opiekey(1)` e accettate dal programma `opiepasswd(1)` e dal prompt di login, che chiameremo "password one-time". L'ultimo tipo di password è la password segreta che darai al programma `opiekey` (e qualche volta al programma `opiepasswd`) e che viene utilizzata per generare le password one-time, che chiameremo "password segreta" o semplicemente "password".

La password segreta non ha niente a che vedere con la password UNIX; possono essere uguali ma questo è sconsigliato. Le password segrete di OPIE non sono limitate a 8 caratteri come le vecchie password UNIX<sup>1</sup>, possono essere lunghe quanto ti pare. Sono abbastanza diffuse password composte da frasi di sei o sette parole. Per la maggior parte, il sistema OPIE funziona in modo totalmente indipendente dal sistema di password UNIX.

Oltre alla password, ci sono altre due informazioni utili a OPIE. Una <65533> nota come “seme” o “chiave” e consiste di due lettere e cinque numeri. L'altra <65533> nota come “numero di iterazioni” ed <65533> un valore tra 1 e 100. OPIE crea la password one-time concatenando il seme e la password segreta ed applicandovi l'hash MD5 tante volte quanto specificate dal numero di iterazioni, trasformando poi il risultato in sei corte parole inglesi, che saranno la tua password one-time. Il sistema di autenticazione (principalmente PAM) mantiene traccia dell'ultima password one-time usata e autentica l'utente se l'hash della password fornita dall'utente <65533> uguale alla password precedente. Dato che viene usato un hash, ovvero una funzione matematica a senso unico <65533> impossibile generare password one-time future se viene catturata una password durante il suo utilizzo; il numero di iterazioni viene decrementato dopo un login avvenuto con successo per mantenere l'utente e il programma di login in sincrono. Quando il numero di iterazioni scende a 1, OPIE deve essere reinizializzato.

Nelle seguenti spiegazioni si far<65533> riferimento a vari programmi: il programma `opiekey` richiede un numero di iterazioni, un seme e una password segreta e genera una password one-time o una lista di password one-time consecutive; il programma `opiepasswd` viene utilizzato per inizializzare OPIE e per cambiare password, numeri di iterazioni, semi e password one-time; il programma `opieinfo` analizza i file di credenziali (`/etc/opiekeys`) e stampa il numero di iterazioni e il seme correnti dell'utente che lo richiama.

Traduzione in corso

## 14.6 TCP Wrappers

Traduzione in corso

## 14.7 KerberosIV

Traduzione in corso

## 14.8 Kerberos5

Traduzione in corso

## 14.9 OpenSSL

Traduzione in corso

## 14.10 IPsec

Traduzione in corso

## **14.11 OpenSSH**

### **14.11.1 SSH Tunneling**

Traduzione in corso

## **14.12 File System Access Control Lists**

Traduzione in corso

## **14.13 Monitoring Third Party Security Issues**

Traduzione in corso

## **14.14 FreeBSD Security Advisories**

Traduzione in corso

## **14.15 Process Accounting**

Traduzione in corso

## **Note**

1. In FreeBSD le normali password di login possono essere lunghe fino a 128 caratteri.

# Capitolo 15 Jail

*Grazie al contributo di Matteo Rionato.*

## 15.1 Sinossi

Questo capitolo fornir<65533> una spiegazione di cosa siano le jail in FreeBSD e di come usarle. Le jail, definite a volte come una miglioria dell'*ambiente chroot*, sono un strumento molto potente per amministratori di sistema, ma il loro uso pu<65533> essere utile anche per utenti avanzati.

Dopo aver letto questo capitolo, saprai:

- Cosa <65533> una jail e a quale scopi pu<65533> servire nelle installazioni di FreeBSD.
- Come creare, avviare e fermare una jail.
- Le basi per l'amministrazione delle jail, sia dall'interno che dall'esterno di una jail.

Altre fonti di informazioni utili a proposito delle jail sono:

- La pagina man jail(8). Questo <65533> un riferimento completo dell'utility jail — il tool di amministrazione che pu<65533> essere usato in FreeBSD per avviare, fermare e controllare le jail in FreeBSD.
- Le mailing list ed i loro archivi. Gli archivi della mailing list per le domande generiche su FreeBSD (<http://lists.FreeBSD.org/mailman/listinfo/freebsd-questions>) ed altre mailing list ospitate sul server delle liste di FreeBSD (<http://lists.FreeBSD.org/mailman/listinfo>) contengono gi<65533> una variet<65533> di materiale per le jail. Si dovrebbe sempre cercare negli archivi, o inviare una nuova domanda alla mailing list freebsd-questions (<http://lists.FreeBSD.org/mailman/listinfo/freebsd-questions>).

## 15.2 Termini Relativi alle Jail

Per facilitare una migliore comprensione delle parti di FreeBSD relative alle jail, i loro meandri ed il modo in cui interagiscono con il resto di FreeBSD, i seguenti termini saranno usati pi<65533> avanti in questo capitolo:

chroot(2) (comando)

Una chiamata di sistema di FreeBSD, che cambia la directory root di un processo e di tutti i suoi discendenti.

chroot(2) (ambiente)

L'ambiente di un processo eseguito con “chroot”. Sono incluse le risorse come la parte del file system visibile, ID di utenti e di gruppi che sono disponibili, interfacce di rete, altri meccanismi di IPC, ecc.

jail(8) (comando)

L'utility di amministrazione di sistema che permette di eseguire processi all'interno di una jail.

host (sistema, processo, utente, ecc.)

Il sistema di controllo di una jail. Il sistema host ha accesso a tutte le risorse hardware disponibili, e pu<65533> controllare processi sia all'interno che al di fuori di una jail. Una delle differenze importanti di un sistema host

rispetto a una jail <65533> che le limitazioni applicate ai processi superuser dentro una jail non sono valide per i processi del sistema host.

hosted (sistema, processo, utente, ecc.)

Un processo, utente o altra entità <65533>, che abbia l'accesso alle risorse, limitato da una jail di FreeBSD.

## 15.3 Introduzione

Dato che l'amministrazione di sistema <65533> un compito difficile e gravoso, sono stati sviluppati molti strumenti potenti per rendere la vita più <65533> semplice per l'amministratore. Questi strumenti forniscono aiuti di vario genere nel modo in cui i sistemi sono installati, configurati e quindi mantenuti. Parte dei compiti che un amministratore dovrebbe fare riguarda la corretta configurazione nell'ambito della sicurezza di un sistema, in modo tale da continuare a servire il suo vero intento, senza permettere violazioni di sistema.

Uno degli strumenti che possono essere usati per migliorare la sicurezza di FreeBSD sono le *jail*. Le jail furono introdotte con FreeBSD <65533>4.X da Poul-Henning Kamp <phk@FreeBSD.org>, ma furono notevolmente migliorate in FreeBSD <65533>5.X per renderle un sottosistema potente e flessibile. Il loro sviluppo continua per migliorare la loro utilità <65533>, le prestazioni e la sicurezza.

### 15.3.1 Cosa <65533> una Jail

I sistemi operativi BSD-like hanno avuto il chroot(2) dai tempi di 4.2BSD. L'utilità chroot(2) può <65533> essere usata per cambiare la directory root di un insieme di processi, creando un ambiente sicuro e separato dal resto del sistema. I processi creati nell'ambiente chroot non possono accedere a file o risorse fuori da questo. Per questa ragione, compromettere un servizio che viene eseguito in un ambiente chroot non dovrebbe permettere all'attaccante di compromettere l'intero sistema. L'utilità chroot(2) <65533> utile per compiti semplici, che non richiedono molta flessibilità <65533> o caratteristiche complesse e avanzate. Tuttavia, dall'inizio del concetto di chroot, sono stati trovati diversi modi per uscire da un ambiente chroot, e, benché <65533> siano stati fixati nelle versioni moderne del kernel di FreeBSD, <65533> diventato chiaro che chroot(2) non era la soluzione ideale per rendere sicuri i servizi. Un nuovo sottosistema doveva essere implementato.

Queste sono alcune delle ragioni principali per cui le *jail* sono state sviluppate.

Le jail migliorano il concetto dell'ambiente chroot(2) tradizionale, in molti modi. In un ambiente chroot(2) tradizionale, i processi sono limitati solo nella porzione di file system che possono accedere. Il resto delle risorse di sistema (come l'insieme di utenti di sistema, i processi in esecuzione, o il sotto-sistema di rete) sono condivise dai processi in chroot e dai processi del sistema host (quelli non inseriti in un ambiente chroot). Le jail espandono questo modello virtualizzando non solo l'accesso al file system, ma anche l'insieme di utenti, il sotto-sistema di rete del kernel di FreeBSD e alcune altre cose. Un più <65533> completo insieme di controlli disponibili per calibrare l'accesso ad un ambiente jail <65533> descritto nella Sezione 15.5.

Una jail <65533> caratterizzata da quattro elementi:

- Un sotto-ramo di una directory — il punto di partenza da cui si entra nella jail. Una volta all'interno della jail, ad un processo non <65533> permesso di uscire da questo sotto-ramo. Le questioni tradizionali di sicurezza che colpiscono il design di chroot(2) originale non affliggono le jail di FreeBSD.

- Un hostname — l'hostname che sarà usato all'interno della jail. Le jail sono principalmente usate per ospitare servizi di rete, quindi avere un nome host descrittivo per ogni jail può veramente aiutare l'amministratore di sistema.
- Un indirizzo IP — questo sarà assegnato alla jail e non può essere cambiato in alcun modo durante l'arco di vita della jail. L'indirizzo IP di una jail in genere è un indirizzo alias di un'interfaccia di rete esistente, anche se questo non è strettamente necessario.
- Un comando — il percorso di un eseguibile da avviare all'interno della jail. Questo è relativo alla directory root dell'ambiente della jail, e può variare molto, a seconda del tipo specifico di ambiente della jail.

Oltre a queste caratteristiche, le jail possono avere il loro insieme di utenti ed il loro utente `root`. Naturalmente, i poteri dell'utente `root` sono limitati all'interno dell'ambiente jail e, dal punto di vista del sistema host, l'utente `root` della jail non è il superuser. Inoltre, l'utente `root` di una jail non può eseguire operazioni critiche sul sistema al di fuori del suo ambiente jail(8). Altre informazioni sui poteri e sulle restrizioni dell'utente `root` saranno discusse nella Sezione 15.5.

## 15.4 Creare e Controllare la Jail

Alcuni amministratori dividono le jail nei seguenti due tipi: jail “complete”, che sono simili ad un sistema FreeBSD reale, e jail “di servizio”, dedicate ad un'unica applicazione o servizio, possibilmente in esecuzione con privilegi. Questa è solo una divisione concettuale ed il processo di creazione della jail non viene modificato da questa. La pagina man jail(8) è abbastanza chiara a riguardo della procedura di creazione di una jail:

```
# setenv D /qui/c'e'/la/jail
# mkdir -p $D ❶
# cd /usr/src
# make world DESTDIR=$D ❷
# cd etc/ ❸
# make distribution DESTDIR=$D ❹
# mount_devfs devfs $D/dev ❺
```

- ❶ Selezionare una directory per la jail il miglior punto in cui iniziare. Questo è il punto in cui la jail risiederà fisicamente nel file system del sistema host. Una buona scelta può essere `/usr/jail/nomejail`, dove `nomejail` è il nome host che identifica la jail. Il file system `/usr/` in genere ha abbastanza spazio vuoto per il file system delle jail, che per una jail “completa”, in pratica, una replica di ogni file presente in una installazione base di FreeBSD.
- ❷ Questo comando popolerà la sotto-directory scelta come locazione fisica della jail con i binari necessari, le librerie, le pagine man e così via. Tutto è fatto nello stile tipico di FreeBSD — prima tutto viene creato/compilato, poi installato nel percorso di destinazione.
- ❸ Il target `distribution` per `make` installa ogni file di configurazione richiesto. In parole povere, installa ogni file di `/usr/src/etc/` nella directory `/etc` dell'ambiente jail: `$D/etc/`.
- ❹ Non è richiesto di montare il file system `devfs`(8) all'interno della jail. D'altro lato, ogni applicazione o quasi ha bisogno di accedere ad almeno un dispositivo, a seconda dello scopo dell'applicazione stessa. È molto importante controllare l'accesso ai dispositivi dall'interno della jail, dato che con dei settaggi impropri un attaccante potrebbe compiere azioni dannose nella jail. Il controllo su `devfs`(8) è gestito attraverso le regole che sono descritte nelle pagine man di `devfs`(8) e `devfs.conf`(5).

Una volta che una jail <65533> installata, pu<65533> essere avviata usando l'utility jail(8). L'utility jail(8) prende quattro argomenti obbligatori che sono descritti nella Sezione 15.3.1. Possono essere specificati altri argomenti, ad esempio, per eseguire il programma nella jail con le credenziali di un utente specifico. L'argomento *comando* dipende dal tipo di jail; per un *sistema virtuale*, `/etc/rc` <65533> una buona scelta, dato che replicher<65533> la sequenza di avvio di un sistema FreeBSD reale. Per una jail *di servizio*, dipender<65533> dal servizio o dalla applicazione che sar<65533> eseguita all'interno della jail.

Le jail spesso sono avviate al momento di boot e il meccanismo `rc` di FreeBSD fornisce un modo semplice per farlo.

1. Una lista delle jail che sono abilitate al boot dovrebbe essere aggiunta al file `rc.conf(5)`:

```
jail_enable="YES"    # NO per disabilitare l'avvio delle jail
jail_list="www"     # Lista dei nomi delle jail separati da spazi
```

2. Per ogni jail elencata in `jail_list`, dovrebbe essere aggiunto un gruppo di impostazioni di `rc.conf(5)`, che descrive la jail:

```
jail_www_rootdir="/usr/jail/www"    # directory root della jail
jail_www_hostname="www.example.org" # nome-host della jail
jail_www_ip="192.168.0.10"         # indirizzo IP della jail
jail_www_devfs_enable="YES"        # dispositivi di mount devfs nella jail
jail_www_devfs_ruleset="www_ruleset" # regole devfs da applicare alla jail
```

L'avvio di default delle jail configurate in `rc.conf(5)` eseguir<65533> lo script della jail in `/etc/rc`, che assume che la jail sia un completo sistema virtuale. Per jail di servizio, il comando di default di avvio della jail dovrebbe essere cambiato, impostando l'opzione `jail_namejail_exec_start` in modo appropriato.

**Nota:** Per una lista completa delle opzioni disponibili, per favore consulta la pagina `man rc.conf(5)`.

Lo script `/etc/rc.d/jail` pu<65533> essere usato per avviare o fermare una jail a mano, se esiste una entry in `rc.conf`:

```
# /etc/rc.d/jail start www
# /etc/rc.d/jail stop  www
```

Un modo pulito per spegnere una jail(8) non <65533> disponibile al momento. Questo perch<65533> i comandi usati normalmente per fare uno shutdown pulito non possono essere usati all'interno della jail. Il modo migliore per spegnere una jail <65533> eseguire il seguente comando all'interno della jail stessa o usando l'utility `jexec(8)` da fuori della jail:

```
# sh /etc/rc.shutdown
```

Maggiori informazioni al riguardo possono essere trovate nella pagina `man jail(8)`.

## 15.5 Messa a Punto ed Amministrazione

Ci sono molte opzioni che possono essere impostate per ogni jail, e molti modi di combinare un sistema FreeBSD con le jail, per produrre applicazioni di alto livello. Questa sezione presenta:

- Alcune delle opzioni disponibili per impostare il comportamento e le restrizioni di sicurezza implementate da una installazione di una jail.
- Alcune degli applicativi di alto livello per la gestione delle jail, che sono disponibili attraverso la Collezione dei Port di FreeBSD, e possono essere usate per implementare soluzioni complete basate sulle jail.

### 15.5.1 Strumenti di sistema per mettere a punto una jail in FreeBSD

La messa a punto di una configurazione di una jail <65533> principalmente fatta settando variabili `sysctl(8)`. Esiste un sotto-ramo speciale di `sysctl` con tutte le opzioni del caso: la gerarchia `security.jail.*` delle opzioni del kernel di FreeBSD. Qui c'è <65533> una lista delle principali opzioni di `sysctl` relative alle jail, con i loro valori di default. I nomi dovrebbero essere auto esplicativi, ma per maggiori informazioni riguardo questi, per favore fai riferimento alle pagine `man jail(8)` e `sysctl(8)`.

- `security.jail.set_hostname_allowed: 1`
- `security.jail.socket_unixiproute_only: 1`
- `security.jail.sysvipc_allowed: 0`
- `security.jail.enforce_statfs: 2`
- `security.jail.allow_raw_sockets: 0`
- `security.jail.chflags_allowed: 0`
- `security.jail.jailed: 0`

Queste variabili possono essere usate dall'amministratore di sistema del *sistema host* per aggiungere o rimuovere alcune delle limitazioni imposte di default all'utente `root`. Nota che ci sono alcune limitazioni che non possono essere rimosse. L'utente `root` non ha il permesso di montare o smontare file system all'interno della jail(8). L'utente `root` all'interno della jail non può <65533> caricare o scaricare regole di `devfs(8)`, impostare regole del firewall, o compiere molti altri compiti di amministrazione che richiedono modifiche in kernel, come impostare il `securelevel` del kernel.

Il sistema base di FreeBSD contiene un insieme di base di strumenti per vedere informazioni a proposito delle jail attive, e per attaccarsi ad una jail per eseguire compiti amministrativi. Il comando `jail(8)` e `jexec(8)` sono parte del sistema base di FreeBSD, e possono essere usati per eseguire i seguenti semplici compiti:

- Stampa una lista di jail attive e i loro corrispondenti identificativi di jail (JID), indirizzo IP, nome host e percorso.
- Attaccarsi ad una jail in esecuzione, dal suo sistema host, ed eseguire un comando o compiti amministrativi dall'interno della jail stessa. Questo <65533> specialmente utile quando l'utente `root` vuole spegnere in modo pulito una jail. L'utilità `jexec(8)` può <65533> anche essere usata per avviare una shell in una jail per fare dell'amministrazione; ad esempio:

```
# jexec 1 tcsh
```

### 15.5.2 Strumenti di amministrazione di alto livello nella Collezione dei Ports di FreeBSD

Fra le tante utility di terze parti per l'amministrazione delle jail, uno dei più <65533> completi ed utili <65533> `sysutils/jailutils`. <65533> un insieme di piccoli applicativi che contribuiscono alla gestione delle jail(8). Per

favore fai riferimento alla corrispondente pagina web per maggiori informazioni.

## 15.6 Applicazioni di Jail

### 15.6.1 Servizi Jail

*Contributo di Daniel Gerzo.*

Questa sezione <65533> basata su un'idea di Simon L. Nielsen <simon@FreeBSD.org> (<http://simon.nitro.dk/service-jails.html>), e su un articolo scritto da by Ken Tom <locals@gmail.com>. Questa sezione illustra come configurare un sistema FreeBSD aggiungendo uno strato di sicurezza aggiuntiva, usando le funzionalità <65533> delle jail(8). Inoltre questa sezione assume che la versione FreeBSD del sistema sia almeno la RELENG\_6\_0 e che siano state capite le informazioni fornite precedentemente nel capitolo.

#### 15.6.1.1 Progetto

Uno dei maggiori problemi delle jail <65533> la gestione del loro processo di aggiornamento. Questo tende a essere un problema poiché <65533> ciascuna jail deve essere ricostruita da zero ogni volta che deve essere aggiornata. Di solito questo non <65533> un problema per una jail singola, poiché <65533> il processo di aggiornamento <65533> abbastanza semplice, ma se sono create tante jail può <65533> diventare un processo lungo e tedioso.

**Avvertimento:** Questa configurazione richiede una esperienza avanzata con FreeBSD. Se i procedimenti seguenti risultano troppo complicati, si consiglia di dare un'occhiata a un sistema più <65533> intuitivo come `sysutils/ezjail`, che fornisce un modo semplice di amministrare le jail in FreeBSD e non <65533> sofisticato come questa configurazione.

Questa idea <65533> stata presentata per risolvere il problema di condividere quanto più <65533> possibile tra le jail, in modo sicuro — usando `mount_nullfs(8)` in sola lettura, affinché <65533> l'aggiornamento sia semplice, e per fare diventare più <65533> allettante mettere singoli servizi in jail individuali. Inoltre, si fornisce un modo per creare, aggiornare e rimuovere jail.

**Nota:** Esempi di servizi in questo contesto sono: un server HTTP, un server DNS, un server SMTP, e via dicendo.

Gli scopi di configurazione descritti in questa sezione sono:

- Comprendere la struttura jail. Questo implica di *not* dovere eseguire un `installworld` completo per ogni jail.
- Semplificare l'aggiunta di una nuova jail o la rimozione di una esistente.
- Semplificare l'aggiornamento o la modifica di una jail esistente.
- Rende possibile l'esecuzione di un FreeBSD su misura.
- Essere paranoici sulla sicurezza, riducendo quanto più <65533> possibile la possibilità <65533> di mettere a repentaglio il sistema.

- Salvare spazio e inode, quanto pi<65533> possibile.

Come gi<65533> menzionato, questa configurazione si basa pesantemente nell'avere un unico template master che <65533> in sola lettura (conosciuto come **nullfs**) montato in ogni jail e un dispositivo in lettura-scrittura per jail. Il dispositivo pu<65533> essere un disco fisico separato, una partizione, o un dispositivo vnode md(4). In questo esempio, useremo un **nullfs** in lettura e scrittura.

Viene qui descritto il layout del file system:

- Ogni jail sar<65533> montata sotto la directory `/home/j`.
- `/home/j/mroot` <65533> il template per ogni jail e la partizione in sola lettura per tutte le jail.
- Una directory vuota sar<65533> creata per ogni jail sotto la directory `/home/j`.
- Ogni jail avr<65533> una directory `/s`, che sar<65533> linkata alla porzione del sistema in lettura e scrittura.
- Ogni jail ha il suo sistema in lettura e scrittura in `/home/j/skel`.
- Ogni spazio di jail (la porzione in lettura e scrittura di ogni jail) sar<65533> creato in `/home/js`.

**Nota:** Si assume che le jail siano posizionate sotto la partizione `/home`. Di sicuro, questo pu<65533> essere modificato con qualcosa di diverso, ma questo cambiamento dovr<65533> essere tenuto in considerazione negli esempi pi<65533> avanti.

### 15.6.1.2 Creare il Template

Questa sezione descrive le fasi necessarie per creare il template di riferimento che sar<65533> la parte in sola lettura utilizzate dalle jail.

<65533> sempre una buona idea aggiornare FreeBSD al branch -RELEASE pi<65533> recente. Per farlo, consulta il capitolo ([http://www.FreeBSD.org/doc/it\\_IT.ISO8859-15/books/handbook/makeworld.html](http://www.FreeBSD.org/doc/it_IT.ISO8859-15/books/handbook/makeworld.html)) di riferimento dell'Handbook. Nel caso che l'aggiornamento non sia fattibile, sar<65533> necessaria la procedura di buildworld per poter procedere. Inoltre, <65533> richiesto il pacchetto `sysutils/cpdup`. Useremo l'utility `portsnap(8)` per scaricare la FreeBSD Ports Collection. Il Capitolo `Portsnap` ([http://www.FreeBSD.org/doc/it\\_IT.ISO8859-15/books/handbook/portsnap.html](http://www.FreeBSD.org/doc/it_IT.ISO8859-15/books/handbook/portsnap.html)) dell'handbook <65533> sempre una buona lettura per i nuovi arrivati.

1. Primo, creiamo la struttura della directory per il file system in sola lettura che conterr<65533> i binari di FreeBSD per le nostre jail, quindi portiamoci nel ramo della directory dei sorgenti di FreeBSD e installiamo il file system in sola lettura per il template delle jail:

```
# mkdir /home/j /home/j/mroot
# cd /usr/src
# make installworld DESTDIR=/home/j/mroot
```

2. Quindi, prepariamo la FreeBSD Ports Collection per le jail cos<65533> come abbiamo fatto per l'alberatura dei sorgenti, richiesta per **mergemaster**:

```
# cd /home/j/mroot
# mkdir usr/ports
# portsnap -p /home/j/mroot/usr/ports fetch extract
# cpdup /usr/src /home/j/mroot/usr/src
```

3. Creiamo lo scheletro per la parte del sistema in lettura e scrittura:

```
# mkdir /home/j/skel /home/j/skel/home /home/j/skel/usr-X11R6 /home/j/skel/distfiles
# mv etc /home/j/skel
# mv usr/local /home/j/skel/usr-local
# mv tmp /home/j/skel
# mv var /home/j/skel
# mv root /home/j/skel
```

4. Usiamo **mergemaster** per installare i file di configurazione mancanti. Quindi liberiamoci delle directory extra che **mergemaster** ha creato:

```
# mergemaster -t /home/j/skel/var/tmp/temproot -D /home/j/skel -i
# cd /home/j/skel
# rm -R bin boot lib libexec mnt proc rescue sbin sys usr dev
```

5. Ora, linkiamo in modo simbolico il file system in lettura e scrittura nel file system di sola lettura. Assicuriamoci che i link simbolici siano creati nelle posizioni corrette in `/`. La creazione di directory in posti sbagliati causerà un fallimento durante l'installazione.

```
# cd /home/j/mroot
# mkdir s
# ln -s s/etc etc
# ln -s s/home home
# ln -s s/root root
# ln -s ../s/usr-local usr/local
# ln -s ../s/usr-X11R6 usr/X11R6
# ln -s ../../s/distfiles usr/ports/distfiles
# ln -s s/tmp tmp
# ln -s s/var var
```

6. Come ultima fase, creiamo un generico `/home/j/skel/etc/make.conf` con il seguente contenuto:

```
WRKDIRPREFIX?= /s/portbuild
```

Avendo settato `WRKDIRPREFIX` in questo modo sarà possibile compilare i port di FreeBSD all'interno di ogni jail. Ricordati che la directory dei port è parte del sistema in sola lettura. Il percorso `ad doc di WRKDIRPREFIX` permette di compilare nella porzione in lettura e scrittura di ogni jail.

### 15.6.1.3 Creazione di Jail

Ora che abbiamo completato il template della jail, possiamo configurare le jail in `/etc/rc.conf`. Questo esempio mostra la creazione di 3 jail: "NS", "MAIL" e "WWW".

1. Inseriamo le seguenti righe nel file `/etc/fstab`, in modo tale che il template in sola lettura per le jail e lo spazio in lettura e scrittura sarà disponibile nella rispettive jail:

```
/home/j/mroot    /home/j/ns      nullfs  ro  0  0
/home/j/mroot    /home/j/mail    nullfs  ro  0  0
/home/j/mroot    /home/j/www     nullfs  ro  0  0
/home/j/s/ns     /home/j/ns/s    nullfs  rw  0  0
/home/j/s/mail   /home/j/mail/s  nullfs  rw  0  0
/home/j/s/www    /home/j/www/s   nullfs  rw  0  0
```

**Nota:** Le partizioni con uno 0 come numero di pass non sono verificate da `fsck(8)` durante il boot, e le partizioni con uno 0 come numero di dump non sono prese in considerazione da `dump(8)`. Non si vuole che **fsck** verifichi i mount **nullfs** o che **dump** faccia un backup dei mount **nullfs** in sola lettura delle jail. Ecco perch<65533> queste partizioni hanno "0<65533>0" nelle ultime due colonne di ogni riga di `fstab` sopra mosrate.

2. Configuriamo le jail in `/etc/rc.conf`:

```
jail_enable="YES"
jail_set_hostname_allow="NO"
jail_list="ns mail www"
jail_ns_hostname="ns.example.org"
jail_ns_ip="192.168.3.17"
jail_ns_rootdir="/usr/home/j/ns"
jail_ns_devfs_enable="YES"
jail_mail_hostname="mail.example.org"
jail_mail_ip="192.168.3.18"
jail_mail_rootdir="/usr/home/j/mail"
jail_mail_devfs_enable="YES"
jail_www_hostname="www.example.org"
jail_www_ip="62.123.43.14"
jail_www_rootdir="/usr/home/j/www"
jail_www_devfs_enable="YES"
```

**Avvertimento:** La ragione del perch<65533> la variabile `jail_name_rootdir` <65533> settata a `/usr/home` invece di `/home` <65533> che il percorso reale della directory `/home` in una installazione standard di FreeBSD <65533> `/usr/home`. La variabile `jail_name_rootdir` *non* deve essere settata a un percorso che include link simbolici, altrimenti la jail rifiuter<65533> di partire. Usa l'utility `realpath(1)` per determinare il valore che questa variabile dovrebbe assumere. Per favore da un occhio al Security Advisory FreeBSD-SA-07:01.jail per maggiori informazioni.

3. Creiamo i punti di mount richiesti per il file system in sola lettura di ogni jail:

```
# mkdir /home/j/ns /home/j/mail /home/j/www
```

4. Installiamo il template in lettura e scrittura in ciascuna jail. Notare l'utilizzo di `sysutils/cpdup`, che assicura una corretta copia di ogni directory:

```
# mkdir /home/js
# cpdup /home/j/skel /home/js/ns
# cpdup /home/j/skel /home/js/mail
# cpdup /home/j/skel /home/js/www
```

5. In questa fase, le jail sono preparate per essere eseguite. Montiamo il file system richiesto per ogni jail, e quindi avviamole con lo script `/etc/rc.d/jail`:

```
# mount -a
# /etc/rc.d/jail start
```

Le jail dovrebbero essere in esecuzione. Per verificare che siano state avviate correttamente, usiamo il comando `jls(8)`. Il suo output dovrebbe essere simile al seguente:

```
# jls
```

JID	IP Address	Hostname	Path
3	192.168.3.17	ns.example.org	/home/j/ns
2	192.168.3.18	mail.example.org	/home/j/mail
1	62.123.43.14	www.example.org	/home/j/www

A questo punto, dovrebbe essere possibile entrare in ciascuna jail, aggiungere nuovi utenti o configurare demoni. La colonna `JID` indica il numero identificativo di ciascuna jail in esecuzione. Usa il comando seguente per effettuare compiti amministrativi nella jail con `JID 3`:

```
# jexec 3 tcsh
```

### 15.6.1.4 Aggiornamento

Il tempo passa, e sar<65533> necessario aggiornare il sistema a una nuova versione di FreeBSD, vuoi per questioni di sicurezza, o perch<65533> sono state implementate nuove funzionalit<65533> che ritornano utili per le jail esistenti. Di seguito si fornisce un modo semplice per effettuare l'aggiornamento delle jail esistenti. Inoltre, questo metodo minimizza il tempo in cui le jail non sono in esecuzione, poich<65533> le jail saranno disattivate solo per un breve periodo. Questa procedura fornisce un modo per ritornare indietro alle vecchie versioni nel caso qualcosa vada storto.

1. Il primo passo <65533> aggiornare il sistema host nella maniera usuale. Quindi creiamo un template temporaneo in sola lettura in `/home/j/mroot2`.

```
# mkdir /home/j/mroot2
# cd /usr/src
# make installworld DESTDIR=/home/j/mroot2
# cd /home/j/mroot2
# cpdup /usr/src usr/src
# mkdir s
```

Il processo di `installworld` crea alcune directory non necessarie, che possono essere rimosse:

```
# chflags -R 0 var
# rm -R etc var root usr/local tmp
```

2. Ricreiamo i link simbolici in lettura e scrittura per il file system di riferimento:

```
# ln -s s/etc etc
# ln -s s/root root
# ln -s s/home home
# ln -s ../s/usr-local usr/local
# ln -s ../s/usr-X11R6 usr/X11R6
# ln -s s/tmp tmp
# ln -s s/var var
```

3. <65533> questo il momento per fermare le jail:

```
# /etc/rc.d/jail stop
```

4. Smontiamo il file system originale:

```
# umount /home/j/ns/s
# umount /home/j/ns
# umount /home/j/mail/s
# umount /home/j/mail
```

```
# umount /home/j/www/s
# umount /home/j/www
```

**Nota:** I sistemi in lettura e scrittura sono attaccati al sistema in sola lettura (/s) e devono essere smontati.

5. Muovi il file system in sola lettura e rimpiazzalo con quello nuovo. Il vecchio file system in sola lettura servir<65533> da backup in caso qualcosa dovesse andare storto. La convenzione dei nomi qui utilizzata corrisponde a quella utilizzata quando fu creato il file system in sola lettura. Muovi la FreeBSD Ports Collection originale nel nuovo file system per risparmiare spazio e inode:

```
# cd /home/j
# mv mroot mroot.20060601
# mv mroot2 mroot
# mv mroot.20060601/usr/ports mroot/usr
```

6. A questo punto il nuovo template in sola lettura <65533> pronto, quindi ci rimane di rimontare il file system e avviare le jail:

```
# mount -a
# /etc/rc.d/jail start
```

Usa jls(8) per verificare che le jail sono state avviate correttamente. Non dimenticare di eseguire mergemaster in ciascuna jail. I file di configurazione dovranno essere aggiornati cos<65533> come gli script rc.d.

## Note

1. Questo step non <65533> richiesto su FreeBSD 6.0 e successivi.

# Capitolo 16 Mandatory Access Control

## 16.1 Sinossi

Traduzione in corso

## 16.2 Key Terms in this Chapter

Traduzione in corso

## 16.3 Explanation of MAC

Traduzione in corso

## 16.4 Understanding MAC Labels

Traduzione in corso

## 16.5 Module Configuration

Traduzione in corso

## 16.6 The MAC bsdextended Module

Traduzione in corso

## 16.7 The MAC ifoff Module

Traduzione in corso

## 16.8 The MAC portacl Module

Traduzione in corso

## 16.9 MAC Policies with Labeling Features

Traduzione in corso

## **16.10 The MAC partition Module**

Traduzione in corso

## **16.11 The MAC Multi-Level Security Module**

Traduzione in corso

## **16.12 The MAC Biba Module**

Traduzione in corso

## **16.13 The MAC LOMAC Module**

Traduzione in corso

## **16.14 Implementing a Secure Environment with MAC**

Traduzione in corso

## **16.15 Another Example: Using MAC to Constrain A Web Server**

Traduzione in corso

## **16.16 An Example of a MAC Sandbox**

Traduzione in corso

## **16.17 Troubleshooting the MAC Framework**

Traduzione in corso

# Capitolo 17 Auditing degli Eventi di Sicurezza

*Scritto da Tom Rhodes e Robert Watson.*

## 17.1 Sinossi

FreeBSD 6.2-RELEASE e i successivi includono supporto per audit di eventi relativi alla sicurezza. L'audit degli eventi permette di tener traccia attraverso i log in modo affidabile, preciso e configurabile di una varietà di eventi rilevanti per la sicurezza del sistema, inclusi i login, i cambiamenti della configurazione e l'accesso ai file ed alla rete. Questi dati loggati possono essere molto preziosi per il monitoraggio di sistemi in produzione, ricerca di intrusioni ed analisi post mortem. FreeBSD implementa le API di BSM di Sun™ e i suoi formati di file, ed è interoperabile sia con le implementazioni di audit di Sun Solaris che con quelle di Apple® Mac OS X.

Questo capitolo si focalizza sull'installazione e la configurazione dell'Auditing degli Eventi. Spiega politiche di auditing e fornisce come esempio una configurazione di audit.

Dopo aver letto questo capitolo, saprai:

- Cosa è l'Auditing di Eventi e come funziona.
- Come configurare l'Auditing di Eventi su FreeBSD per utenti e processi.
- Come rivedere la traccia di audit usando la riduzione dell'audit e i tool per studiarla.

Prima di leggere questo capitolo, dovresti:

- Comprendere le basi di UNIX e FreeBSD (Capitolo 3).
- Essere familiare con le basi di configurazione e compilazione del kernel (Capitolo 8).
- Avere una certa familiarità con la sicurezza e come si applica a FreeBSD (Capitolo 14).

**Avvertimento:** La funzione di audit in FreeBSD 6.x è sperimentale e la messa in produzione dovrebbe avvenire solo dopo aver ben ponderato i rischi connessi al software sperimentale. Le limitazioni note includono che non tutti gli eventi relativi alla sicurezza al momento possono essere tracciati con l'audit, e che alcuni meccanismi di login, come display manager basati su X11 e demoni di terze parti, non sono correttamente configurabili per tracciare sotto audit le sessioni di login degli utenti.

La funzione di audit di sicurezza può generare log molto dettagliati dell'attività di sistema: su un sistema carico, i file di traccia possono essere molto grandi quando sono configurati in dettaglio, oltre i gigabytes per settimana. Gli amministratori dovrebbero tenere in conto le richieste di spazio associate alla configurazione dell'audit di grandi dimensioni. Ad esempio, potrebbe essere desiderabile dedicare un intero file system alle directory sotto `/var/audit` in modo che gli altri file system non siano toccati se il file system di audit si riempie completamente.

## 17.2 Termini chiave - Parole da conoscere

Prima di leggere questo capitolo, dobbiamo chiarire alcuni termini relativi all'audit:

- *event*: Un event tracciabile da audit <65533> ogni evento che pu<65533> essere tenuto sotto osservazione dal sottosistema di audit. Esempi di eventi rilevanti per la sicurezza includono la creazione di un file, lo stabilire una connessione di rete, o il loggarsi di un utente. Gli event sono o “attribuibili”, ovvero possono essere riferiti ad un utente autenticato, o “non attribuibili” se non possono esserlo. Esempi di eventi non attribuibili sono tutti gli eventi che occorrono prima dell’autenticazione nel processo di login, come tentativi di login con password errata.
- *class*: Le class di eventi sono insiemi di eventi correlati fra loro, e sono usati nelle espressioni di selezione. Class di eventi usate spesso includono “ la creazione di file” (fc), “esecuzione” (ex) e “login\_logout” (lo).
- *record*: Un record <65533> una voce nel log di audit che descrive un evento di sicurezza. I record contengono il tipo di evento, informazione sul soggetto che ha causato l’evento, informazione sulla data e sull’ora dell’evento, informazione su ogni oggetto o argomento, ed una condizione di successo o fallimento.
- *trail*: Una traccia di audit, o file di log, consiste in una serie di record di eventi che descrivono eventi di sicurezza. Tipicamente le tracce sono in qualche modo in ordine cronologico rispetto all’istante in cui l’evento si <65533> realizzato. Solo processi autorizzati hanno il permesso di tracciare record nella traccia di audit.
- *selection expression*: Una espressione di selezione <65533> una stringa che contiene una lista di prefissi e nomi di classi di eventi usati per catalogare eventi.
- *preselection*: Il processo attraverso il quale il sistema identifica quali eventi sono di interesse per l’amministratore al fine di evitare di generare record di audit per eventi che non siano di interesse. La configurazione della preselezione usa una serie di espressioni di selezioni per identificare quali classi di eventi siano da tracciare per quale utente, come anche impostazioni globali che si applicano sia a processi autenticati che nono autenticati.
- *reduction*: Il processo attraverso il quale i record di un audit esistente sono selezionati per il salvataggio, la stampa, l’analisi. Ovvero, il processo attraverso il quale record di audit non desiderati siano rimossi dalla traccia di audit. Usando la riduzione, gli amministratori sono in grado di implementare politiche per il salvataggio di dati di audit. Per esempio, tracce di audit dettagliate possono essere tenute per un mese, dopodich<65533> le tracce possono essere ridotte al fine di preservare solo le informazioni di login.

## 17.3 Installare il Supporto Audit

Il supporto in user space per l’Audit degli Eventi <65533> installato come parte del sistema operativo FreeBSD. In FreeBSD 7.0 e successivi, il supporto kernel all’Audit degli eventi <65533> compilato di default. In FreeBSD 6.x, il supporto all’Audit degli eventi deve essere compilato esplicitamente nel kernel aggiungendo le seguenti righe al file di configurazione del kernel:

```
options  AUDIT
```

Ricompila e reinstalla il kernel attraverso il normale processo spiegato in Capitolo 8.

Una volta che il kernel <65533> stato compilato ed installato con l’audit abilitato, ed il sistema <65533> stato rebootato, abilita il demone audit aggiungendo la seguente riga in rc.conf(5):

```
auditd_enable="YES"
```

Il supporto all’audit a questo punto deve essere avviato al reboot, o manualmente avviando il demone:

```
/etc/rc.d/auditd start
```

## 17.4 Configurazione dell'Audit

Tutti i file di configurazione per l'audit di sicurezza si trovano in `/etc/security`. I seguenti file devono essere presenti prima dell'avvio del demone audit:

- `audit_class` - Contiene le definizioni delle classi di audit.
- `audit_control` - Controlla aspetti del sottosistema dell'audit, come le classi audit di default, il minimo spazio su disco da lasciare al log di audit, la massima dimensione della traccia di audit, etc.
- `audit_event` - Nomi testuali e descrizioni degli eventi di audit di sistema, come `cos<65533>` come una lista di quali classi contengano quali eventi.
- `audit_user` - Requisiti specifici dell'audit per l'utente, combinati con i default globali al login.
- `audit_warn` - Uno script customizzabile usato da **auditd** per generare messaggi di warning in situazioni eccezionali, come ad esempio quando sta finendo lo spazio per i record o quando le tracce dell'audit sono ruotate.

**Avvertimento:** I file di configurazione dell'audit dovrebbero essere editati e mantenuti con attenzione, dato che errori nella configurazione possono risultare in un tracciamento improprio degli eventi.

### 17.4.1 Espressioni per la Selezione degli Eventi

Le espressioni per la selezione sono usate in un certo numero di posti nella configurazione dell'audit per determinare quali eventi dovrebbero essere sotto audit. Le espressioni contengono una serie di classi di eventi, ognuna con un prefisso che indica se i record che sono indicati debbano essere accettati o ignorati, ed opzionalmente ad indicare se i record che vengono individuati siano da tracciare ad un successo o ad un fallimento. Le espressioni di selezione sono valutate da sinistra a destra, e due espressioni sono combinate aggiungendo una all'altra.

La seguente lista contiene le classi di eventi di default presenti in `audit_class`:

- `all` - *all* - Indica tutte le classi di eventi.
- `ad` - *administrative* - Le azioni amministrative eseguite su un sistema nel suo complesso.
- `ap` - *application* - Azioni definite dall'applicazione.
- `cl` - *file close* - Chiamate audit alla system call `close`.
- `ex` - *exec* - Fa l'audit delle esecuzioni di un programma. L'audit degli argomenti della command line e delle variabili di ambiente `<65533>` controllato da `audit_control(5)` usando i parametri `argv` e `envv` nelle impostazioni della `policy`.
- `fa` - *file attribute access* - Fa l'audit dell'accesso ad attributi di accesso come `stat(1)`, `pathconf(2)` ed eventi simili.
- `fc` - *file create* - Fa l'audit di eventi che hanno come risultato la creazione di un file.
- `fd` - *file delete* - Fa l'audit di eventi in cui avvenga una cancellazione di file.
- `fm` - *file attribute modify* - Fa l'audit di eventi in cui avvenga una modifica degli attributi dei file, come `chown(8)`, `chflags(1)`, `flock(2)`, etc.
- `fr` - *file read* - Fa l'audit di eventi nei quali dei dati siano letti, file siano aperti in lettura, etc.
- `fw` - *file write* - Fa l'audit di eventi in cui dati siano scritti, file siano scritti o modificati, etc.

- `io` - *ioctl* - Fa l'audit dell'uso della system call `ioctl(2)`.
- `ip` - *ipc* - Fa l'audit di varie forme di Inter-Process Communication, incluse pipe POSIX e operazioni IPC System V.
- `lo` - *login\_logout* - Fa l'audit di eventi di `login(1)` e `logout(1)` che occorrono nel sistema.
- `na` - *non attributable* - Fa l'audit di eventi non attribuibili.
- `no` - *invalid class* - Indica nessun evento di audit.
- `nt` - *network* - Fa l'audit di eventi relativi ad azioni di rete, come `connect(2)` e `accept(2)`.
- `ot` - *other* - Fa l'audit di eventi miscellanei.
- `pc` - *process* - Fa l'audit di operazioni dei processi, come `exec(3)` e `exit(3)`.

Queste classi di eventi audit possono essere personalizzate modificando i file di configurazione `audit_class` e `audit_event`.

Ogni classe di audit nella lista <65533> combinata con un prefisso che indica se le operazione di successo o andate in fallimento siano intercettate, e se la entry sta aggiungendo o togliendo delle regole di intercettazione per la classe ed il tipo.

- `(none)` Fa l'audit di istanze dell'evento sia di successo che fallite.
- `+` Fa l'audit di eventi di successo in questa classe.
- `-` fa l'audit di eventi falliti in questa classe.
- `^` Non fa l'audit di eventi n<65533> di successo n<65533> falliti in questa classe.
- `^+` Non fa l'audit di eventi di successo in questa classe.
- `^-` Non fa l'audit di eventi falliti in questa classe.

Il seguente esempio di selezione indica eventi di login/logout sia di successo che non, ma solo eventi di successo di esecuzione:

```
lo,+ex
```

## 17.4.2 File di Configurazione

Nella maggior parte dei casi, gli amministratori dovranno solo modificare due file quando configurano il sistema audit: `audit_control` ed `audit_user`. Il primo controlla le propriet<65533> e le politiche di tutto il sistema, il secondo pu<65533> essere usato per fare del fine tuning iper il singolo utente.

### 17.4.2.1 Il File `audit_control`

Il file `audit_control` specifica un certo numero di valori di default per il sottosistema audit. Leggendo i contenuti di questo file, notiamo le seguenti righe:

```
dir:/var/audit
flags:lo
minfree:20
naflags:lo
policy:cnt
```

```
filesz:0
```

L'opzione `dir` viene usata per impostare una o più directory dove i file di log dell'audit vengono salvati. Se appare più di una directory, saranno usati in ordine uno dopo l'altro, dopo che uno si riempie. È comune configurare audit cosicchè i log siano tenuti in un filesystem dedicato, per prevenire interferenze fra il sottosistema audit ed altri sottosistemi se il filesystem si riempie.

Il campo `flags` imposta la maschera di preselzione per gli eventi attribuibili per tutto il sistema. Nell'esempio sopra, i login ed i logout di successo e quelli falliti sono tenuti sotto audit per tutto il sistema.

L'opzione `minfree` definisce la minima percentuale di spazio libero per i file system dove vengono conservate le tracce dell'audit. Quando questo limite viene superato, sarà generato un warning. L'esempio sopra imposta il minimo spazio libero al venti per cento.

L'opzione `naflags` specifica le classi di audit da tenere sotto audit per gli eventi non attribuibili, come il processo di login ed i demoni di sistema.

L'opzione `policy` specifica una lista separata da virgole di flag per le politiche che controllano vari aspetti del comportamento dell'audit. Il flag di default `cnt` indica che il sistema dovrebbe continuare a funzionare nonostante un errore dell'audit (questa flag è altamente consigliato). Un altro flag usato di comune è `argv`, che fa sì che gli argomenti di command line della sistema call `execve(2)` siano tenuti sotto audit come parte dell'esecuzione del comando.

L'opzione `filesz` specifica la massima dimensione in bytes da tenere per le tracce di audit, prima di terminarli automaticamente e rotarli. Il default, 0, disabilita la rotazione dei file di log. Se la dimensione è diversa di zero ma minore del minimo, 512k, sarà ignorata ed un messaggio di log sarà generato.

#### 17.4.2.2 Il File `audit_user`

Il file `audit_user` permette all'amministratore di specificare ulteriori requisiti dell'audit per utenti specifici. Ogni linea configura l'audit per un utente attraverso due campi: il primo campo è `alwaysaudit`, che specifica un insieme di eventi che dovrebbero sempre essere tenuti sotto audit per l'utente, ed il secondo è il campo `neveraudit`, che specifica un insieme di eventi che non dovrebbero mai essere tenuti sotto audit per l'utente.

Il seguente esempio di file `audit_user` fa l'audit di eventi di login/logout e delle esecuzioni di successo per l'utente `root`, e fa l'audit della creazione e dell'esecuzione di successo per l'utente `www`. Se usato con il file di esempio `audit_control` sopra riportato, l'entry `lo` per `root` è ridondante, e gli eventi di login/logout saranno tenuti sotto audit anche per l'utente `www`.

```
root:lo,+ex:no
www:fc,+ex:no
```

## 17.5 Amministrare il Sottosistema Audit

### 17.5.1 Leggere le Tracce di Audit

Le tracce di audit sono conservate nel formato binario BSM, cosicchè devono essere usati degli strumenti appositi per modificare o convertirli a testo. Il comando `praudit(1)` converte file di traccia a semplice formato testo; il

comando `auditreduce` pu<65533> essere usato per ridurre file di traccia per analisi, archiviazione o stampa. `auditreduce(1)` supporta una variet<65533> di parametri di selezione, incluso il tipo di evento, la classe dell'evento, l'utente, la data o l'ora dell'evento, ed il percorso del file o l'oggetto su cui si opera.

Per esempio, l'utility `praudit` far<65533> il dump dell'intero contenuto di uno specifico file di log di audit in semplice formato testuale:

```
# praudit /var/audit/AUDITFILE
```

Dove `AUDITFILE` <65533> il nome del file di log di cui fare il dump.

Le tracce di audit consistono in una serie di record di audit composti da token, che `praudit` scrive sequenzialmente uno per linea. Ogni token <65533> per un tipo specifico, come `header` che tiene un header di un record audit, o `path` che tiene un percorso di file da una ricerca del nome. Il seguente <65533> un esempio di un evento `execve`:

```
header,133,10,execve(2),0,Mon Sep 25 15:58:03 2006, + 384 msec
exec arg,finger,doug
path,/usr/bin/finger
attribute,555,root,wheel,90,24918,104944
subject,robert,root,wheel,root,wheel,38439,38032,42086,128.232.9.100
return,success,0
trailer,133
```

Questo audit rappresenta una chiamata di successo a `execve`, in cui il comando `finger doug` <65533> stato eseguito. Il token degli argomenti contiene la riga di comando presentata dalla shell al kernel. Il token `path` contiene il percorso dell'eseguibile usato dal kernel. Il token `attribute` descrive il binario, ed in particolare include i permessi del file che possono essere usato per determinare se l'applicazione era `setuid`. Il token `subject` descrive il processo in oggetto e conserva in sequenza l'id utente dell'audit, l'id effettivo dell'utente, il group id, lo user id reale ed il group id reale, il process id, l'id della sessione, l'id della porta e l'indirizzo di login. Nota che l'audit user id ed il real user id sono diversi: l'utente `robert` <65533> diventato `root` prima di eseguire questo comando, ma questo viene tenuto sotto audit usando lo user id originale. Infine, il token `return` indica l'esecuzione andata a buon fine, ed il `trailer` chiude il record.

In FreeBSD 6.3 e successive, `praudit` supporta anche il formato di output XML, che pu<65533> essere selezionato usando l'argomento `-x`.

## 17.5.2 Ridurre le Tracce di Audit

Dato che i log dell'audit possono essere molto grandi, un amministratore probabilmente vorr<65533> selezionarne solo un sottoinsieme utile, ad esempio i record associati con un utente specifico:

```
# auditreduce -u trhodes /var/audit/AUDITFILE | praudit
```

Questo selezioner<65533> tutti i record di audit per l'utente `trhodes` conservati nel file `AUDITFILE`.

## 17.5.3 Delegare Diritti di Ispezionare l'Audit

I membri del gruppo `audit` hanno il permesso di leggere tracce di audit in `/var/audit`; di default questo gruppo e' vuoto, cos<65533> solo `root` pu<65533> leggere le tracce di audit. Utenti possono essere aggiunti al gruppo `audit` per delegare diritti di lettura sull'audit. Dato che l'abilit<65533> di tracciare contenuti del log di audit fornisce

significative informazioni sul comportamento di utenti e processi, si raccomanda che la delega di lettura sia fatta con cautela.

### 17.5.4 Monitoraggio dal Vivo Usando Pipe di Audit

Le pipe di audit sono degli pseudo-device clonanti nel file system dei device che permettono alle applicazioni di intercettare lo stream dei record di audit in tempo reale. Questo <65533> di primario interesse per i creatori di applicativi di intrusion detection e di monitoraggio di sistemi. In ogni caso, per l'amministratore il device della pipe dell'audit <65533> un modo conveniente per permettere il monitoraggio dal vivo senza incontrare problemi con i permessi della traccia audit o la rotazione dei log che interrompono lo stream degli eventi. Per tracciare lo stream degli eventi dell'audit, usa la seguente linea di comando:

```
# praudit /dev/auditpipe
```

Di default, i nodi di device delle pipe dell'audit sono accessibili solo dall'utente `root`. Per renderlo accessibile ai membri del gruppo `audit`, aggiungi una regola `devfs` al file `devfs.rules`:

```
add path 'auditpipe*' mode 0440 group audit
```

Leggi `devfs.rules(5)` per altre informazioni su come configurare il filesystem `devfs`.

**Avvertimento:** <65533> facile produrre cicli di feedback di eventi audit, in cui il semplice osservare ogni evento di audit risulta nella creazione di pi<65533> eventi di audit. Per esempio, se tutto il traffico di rete viene tenuto sotto audit, e `praudit(1)` viene eseguito da una sessione SSH, un flusso continuo di notevoli dimensioni di eventi audit sar<65533> generato, dato che ogni evento scritto generer<65533> un altro evento. <65533> consigliabile eseguire `praudit` su un device pipe di audit da sessioni senza audit I/O in grande dettaglio, per evitare fenomeni come questo.

### 17.5.5 Ruotare File di Traccia di Audit

Le tracce di audit sono scritte solo dal kernel, e gestite solo dal demone dell'audit, **auditd**. Gli amministratori non dovrebbero cercare di usare `newsyslog.conf(5)` o altri tool per ruotare direttamente i log di audit. Invece, il tool di gestione `audit` pu<65533> essere usato per interrompere l'audit, riconfigurare il sistema di audit, ed eseguire la rotazione dei log. Il seguente comando fa s<65533> che il demone audit crei un nuovo log di audit e segnali al kernel di usare il nuovo log. I vecchio log sar<65533> terminato e rinominato, ed a questo punto potr<65533> essere manipolato dall'amministratore.

```
# audit -n
```

**Avvertimento:** Se il demone **auditd** non sta girando al momento, questo comando fallir<65533> e sar<65533> prodotto un messaggio di errore.

Aggiungendo la seguente linea a `/etc/crontab` forzer<65533> la rotazione ogni dodici ore da parte di `cron(8)`:

```
0 * /12 * * * root /usr/sbin/audit -n
```

Il cambiamento prenderà effetto dopo che hai salvato il nuovo `/etc/crontab`.

La rotazione automatica della traccia dell'audit basata sulla dimensione del file è possibile attraverso l'opzione `filesz` in `audit_control(5)`, ed è descritta nella sezione sui file di configurazione di questo capitolo.

### 17.5.6 Comprimere le Tracce di Audit

Man mano che i file di traccia dell'audit diventano di grandi dimensioni, è spesso desiderabile comprimerli o in qualche modo archivarli dopo che sono stati chiusi dal demone audit. Lo script `audit_warn` può essere usato per eseguire operazioni personalizzate per una varietà di eventi relativi all'audit, incluse la chiusura pulita delle tracce di audit quando sono ruotate. Ad esempio, il seguente comando può essere aggiunto allo script `audit_warn` per comprimere le tracce di audit alla chiusura:

```
#
# Compress audit trail files on close.
#
if [ "$1" = closefile ]; then
    gzip -9 $2
fi
```

Altre attività di archiviazione possono includere copiare i file di traccia su di un server centralizzato, cancellare file di traccia vecchi, o ridurre la traccia di audit per rimuovere i record non voluti. Lo script sarà eseguito solo quando i file di traccia sono chiusi in maniera pulita, cosa che non sarà eseguito su tracce lasciate non terminate a seguito di uno shutdown improprio.

# Capitolo 18 Archiviazione dei Dati

## 18.1 Sinossi

Traduzione in corso

## 18.2 Device Names

Traduzione in corso

## 18.3 Adding Disks

Traduzione in corso

## 18.4 RAID

Traduzione in corso

## 18.5 Creating and Using Optical Media (CDs & DVDs)

### 18.5.1 burncd

Traduzione in corso

### 18.5.2 cdrecord

Traduzione in corso

### 18.5.3 Duplicating Audio CDs

Traduzione in corso

## 18.6 Creating and Using Floppy Disks

Traduzione in corso

## **18.7 Creating and Using Data Tapes**

Traduzione in corso

## **18.8 Backups to Floppies**

Traduzione in corso

## **18.9 Backup Basics**

Traduzione in corso

## **18.10 Network, Memory, and File-Based File Systems**

Traduzione in corso

## **18.11 File System Snapshots**

Traduzione in corso

## **18.12 File System Quotas**

Traduzione in corso

## **18.13 Encrypting Disk Partitions**

Traduzione in corso

## **18.14 Encrypting Swap Space**

Traduzione in corso

# Capitolo 19 GEOM: Framework modulare per la trasformazione del disco

*Scritto da Tom Rhodes.*

## 19.1 Sinossi

Questo articolo tratta l'utilizzo dei dischi attraverso la struttura GEOM implementata in FreeBSD. Questo include le più importanti utility di controllo RAID che utilizzano la suddetta struttura per la loro configurazione. Questo capitolo non si sofferma in discussioni approfondite su come la struttura GEOM utilizza o controlla gli I/O, il suo sottosistema di funzionamento o il codice. Queste informazioni sono fornite dalla manpage geom(4) e nei suoi vari riferimenti SEE ALSO. Questo capitolo non nemmeno la guida definitiva alla configurazione del RAID. Soltanto i dischi RAID classificati come "supportati da GEOM" saranno discussi.

Dopo la lettura di questo capitolo saprai:

- Quale genere di supporto RAID <65533> disponibile attraverso GEOM.
- Come usare le utilities di base per configurare, mantenere, e manipolare i vari livelli di RAID.
- Come creare dei mirror, degli stripe, criptare e connettere dischi remoti attraverso l'utilizzo di GEOM.
- Come sbrogliare problematiche relative ai dischi connessi attraverso GEOM.

Prima di procedere alla lettura di questo capitolo dovresti:

- Sapere la meccanica di utilizzo dei dischi da parte di FreeBSD. (Capitolo 18).
- Sapere come configurare e installare un kernel personalizzato sotto FreeBSD (Capitolo 8).

## 19.2 Introduzione a GEOM

GEOM permette l'accesso e il controllo alle classi — Master Boot Records, BSD labels, ecc — attraverso l'uso di forniture o di files speciali in `/dev`. Mediante il supporto di vari software di configurazione RAID, GEOM fornisce un accesso "trasparente" al sistema operativo e alle utilità <65533> di sistema.

## 19.3 RAID0 - Striping

*Scritto da Tom Rhodes e Murray Stokely.*

Lo striping <65533> un metodo utilizzato per unire gli hard disks in un singolo volume. In molti casi, questo si ottiene attraverso dei controllers hardware. Il sottosistema GEOM fornisce il supporto software per il RAID0, conosciuto anche come disk striping.

In un sistema RAID0, i dati sono tagliati in blocchi che vengono "spalmati" su tutti i dischi della catena RAID. Invece di aspettare che il sistema scriva un blocco di 256kb su un disco, il RAID0 può <65533> scrivere blocchi di 64k ciascuno su quattro differenti dischi, offrendo performances I/O migliori. Queste performances possono essere ulteriormente migliorate utilizzando più <65533> controllers per dischi.

In ogni "stripe" RAID0 ogni disco deve essere della stessa grandezza degli altri, dal momento che le chiamate I/O sono inframezzate per leggere e scrivere su pi<65533> dischi in parallelo.

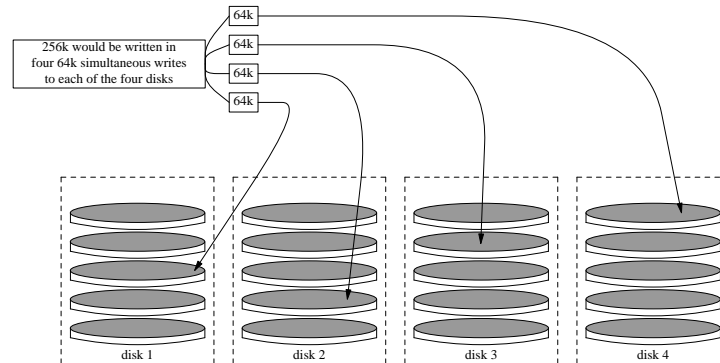

### Creazione di uno stripe di dischi ATA non formattati

1. Caricare il modulo `geom_stripe`:

```
# kldload geom_stripe.ko
```

2. Assicurati che esista un appropriato mount point. Se il volume in questione diventer<65533> una partizione di root, allora usa temporaneamente un mount point diverso, ad esempio `/mnt`:

```
# mkdir /mnt
```

3. Determina i nomi dei devices per i dischi che verranno configurati in stripe e creali. Ad esempio per configurare in modalit<65533> stripe 2 dischi ATA `/dev/ad2` e `/dev/ad3` non ancora partizionati potresti usare il seguente comando.

```
# gstripe label -v st0 /dev/ad2 /dev/ad3
```

4. Se questo volume sar<65533> utilizzato come dispositivo di root da cui effettuare il boot, allora prima di creare il filesystem devi utilizzare il seguente comando:

```
# fdisk -vBI /dev/stripe/st0
```

5. Crea una tabella delle partizioni sul nuovo volume con il seguente comando:

```
# bsdlable -wB /dev/stripe/st0
```

6. Questa procedura dovrebbe aver creato altri due device in `/dev/stripe` in aggiunta a `st0`. Nella fattispecie `st0a` e `st0c`. Ora bisogna creare un filesystem nel device `st0a` utilizzando il comando `newfs` come segue:

```
# newfs -U /dev/stripe/st0a
```

Dopo che per qualche secondo vedrete parecchi numeri scorrere sullo schermo, la procedura sar<65533> completa. Il volume <65533> stato creato ed <65533> pronto per essere montato.

Per montare manualmente il dispositivo stripe appena creato usa il seguente comando:

```
# mount /dev/stripe/st0a /mnt
```

Per montare il filesystem stripe automaticamente all'avvio del sistema, inserisci le informazioni del volume nel file `/etc/fstab`:

```
# echo "/dev/stripe/st0a /mnt ufs rw 2 2" \
>> /etc/fstab
```

Il modulo `geom` deve essere caricato contestualmente all'avvio del sistema; questo lo si ottiene semplicemente inserendo la seguente linea nel file `/boot/loader.conf`:

```
# echo 'geom_stripe_load="YES"' >> /boot/loader.conf
```

## 19.4 RAID1 - Mirroring

Il mirroring <65533> una tecnologia utilizzata da molte aziende e utenti casalinghi per il salvataggio dei dati senza interruzioni. La presenza di un "mirror" significa semplicemente che il disco B replica il disco A; oppure che i dischi C e D replicano i dischi A e B. Indipendentemente dalla configurazione del disco, l'aspetto importante <65533> che le informazioni presenti su un disco o una partizione sono letteralmente "replicati". Successivamente queste informazioni possono essere facilmente ripristinate, salvate senza che si verifichino disservizi o interruzioni nel loro accesso e, addirittura, conservate fisicamente in cassaforte.

Per cominciare assicurati che il sistema disponga di due dischi di identica capacit<65533>. Questo esercizio si riferisce a dischi SCSI ad accesso diretto (da(4)),

Comincia installando FreeBSD sul primo disco creando solamente due partizioni. Una dovrebbe essere una partizione di swap, pari al doppio della RAM presente nel sistema e il resto dello spazio dedicato al filesystem di root (/). <65533> possibile creare partizioni separate per gli altri mount points, aumentando parecchio la difficult<65533> di realizzazione del progetto; questo <65533> dovuto alla necessit<65533> di alterare manualmente i settaggi di `bsdlabeled(8)` e `fdisk(8)`.

Riavvia e aspetta che il sistema sia completamente attivo. Non appena il boot <65533> completato effettua il login come root.

Crea il device `/dev/mirror/gm` e fai un link dello stesso a `/dev/da1`:

```
# gmirror label -vnb round-robin gm0 /dev/da1
```

Il sistema dovrebbe rispondere con:

```
Metadata value stored on /dev/da1.  
Done.
```

Avvia GEOM, questa procedura caricher<65533> nel kernel il modulo `/boot/kernel/geom_mirror.ko`

```
# gmirror load
```

**Nota:** Questo comando dovrebbe ora avere creato i nodi di device `gm0`, `gm0s1`, `gm0s1a` e `gm0s1c` nella directory `/dev/mirror`.

Crea una label generica e un codice di boot nel device `gm0` appena creato utilizzando il comando `fdisk`:

```
# fdisk -vBI /dev/mirror/gm0
```

Ora crea una label di informazioni generica con `bsdlabeled`:

```
# bsdlabeled -wB /dev/mirror/gm0s1
```

**Nota:** Se sono presenti pi<65533> slices e partizioni, i flags dei due comandi precedenti richiederanno delle modifiche. Queste modifiche devono combaciare con la grandezza delle slices e delle partizioni dell'altro disco.

Utilizza l'utility newfs(8) per creare un filesystem di default sul nodo di device gm0s1a:

```
# newfs -U /dev/mirror/gm0s1a
```

Questo dovrebbe causare la visualizzazione di un bel p<65533> di numeri e informazioni varie da parte del sistema. <65533> corretto. Esamina bene lo schermo per vedere se ci sono messaggi di errore e monta il device in /mnt:

```
# mount /dev/mirror/gm0s1a /mnt
```

Ora sposta tutti i dati presenti sul tuo disco di boot nel nuovo filesystem. Questo esempio usa i comandi dump(8) e restore(8) comunque anche dd(1) dovrebbe funzionare nel contesto che stiamo trattando. Evita di utilizzare tar(1) dal momento che non copia il codice di boot. In caso contrario il fallimento <65533> garantito.

```
# dump -L -0 -f- / |(cd /mnt && restore -r -v -f-)
```

Questo deve essere fatto per ciascun filesystem. Disponi semplicemente il filesystem appropriato nella posizione corretta quando digiti il suddetto comando.

Ora edita il file /mnt/etc/fstab "replicato" e rimuovi, o commenta (#) la riga relativa al file di swap. <sup>1</sup> Per utilizzare il nuovo disco cambia le altre informazioni di filesystem. Dai un'occhiata al seguente esempio:

# Device	Mountpoint	FStype	Options	Dump	Pass#
#/dev/da0s2b	none	swap	sw	0	0
/dev/mirror/gm0s1a	/	ufs	rw	1	1

Ora crea un file boot.conf in entrambe le partizioni di root; quella corrente e quella nuova. Questo file aiuter<65533> il BIOS di sistema ad effettuare il boot dal drive corretto.

```
# echo "1:da(1,a)/boot/loader" > /boot.config
```

```
# echo "1:da(1,a)/boot/loader" > /mnt/boot.config
```

**Nota:** Lo abbiamo inserito in entrambe le partizioni di root per assicurarci un boot corretto. Se per qualche ragione il sistema non potesse leggere la nuova partizione di root, <65533> disponibile una procedura di recupero.

Adesso aggiungi la seguente linea al nuovo file /boot/loader.conf:

```
# echo 'geom_mirror_load="YES"' >> /mnt/boot/loader.conf
```

Questo indicher<65533> a loader(8) come caricare il modulo geom\_mirror.ko durante l'inizializzazione del sistema.

Riavvia il sistema:

```
# shutdown -r now
```

Se tutto <65533> andato liscio il sistema dovrebbe aver effettuato il boot di device `gm0s1a` e il prompt di `login` dovrebbe essere in attesa. Se qualcosa <65533> andato storto fai riferimento alla sezione successiva "risoluzione dei problemi". Ora aggiungi al disco `da0` al device `gm0`:

```
# gmirror configure -a gm0
# gmirror insert gm0 /dev/da0
```

Il flag `-a` dice a `gmirror(8)` di usare la sincronizzazione automatica; ovvero mirrorare automaticamente le scritture sul disco. La manpage descrive come ricostruire o rimpiazzare i dischi, utilizzando `data` al posto di `gm0`.

## 19.4.1 Risoluzione dei problemi

### 19.4.1.1 Il sistema non effettua il boot

Se al boot il sistema mostra un prompt simile a questo:

```
ffs_mountroot: can't find rootvp
Root mount failed: 6 mountroot>
```

Riavvia la macchina utilizzando il tasto di reset o il pulsante di accensione. Arrivato al menu del boot, scegli l'opzione sei (6). Questo forzerà <65533> il sistema al prompt di loader(8). Carica manualmente il modulo del kernel:

```
OK? load geom_mirror.ko
OK? boot
```

Se funziona significa che per qualche ragione il modulo non era stato caricato correttamente. Inserisci:

```
options GEOM_MIRROR
```

nel file di configurazione del kernel, ricompilalo e reinstallalo. Questo dovrebbe risolvere il problema.

## Note

1. <65533> opportuno chiarire che commentando la riga relativa allo swap nel file `fstab` ti sarai <65533> chiesto di ristabilire in un'altra maniera l'utilizzo dello spazio di swapping. Per maggiori informazioni a riguardo fai riferimento a Sezione 11.14, grazie.

# Capitolo 20 Il Gestore di Volumi Vinum

*Originariamente scritto da Greg Lehey.*

## 20.1 Sinossi

Qualunque siano i dischi che hai, ci sono sempre dei problemi potenziali:

- Potrebbero essere troppo piccoli.
- Potrebbero essere troppo lenti.
- Potrebbero essere troppo inaffidabili.

Un modo in cui alcuni utenti salvaguardano se stessi contro questi problemi attraverso l'uso di dischi multipli, e talvolta ridondanti.

In aggiunta a supportare diverse schede e controller per sistemi RAID hardware, il sistema FreeBSD base include il gestore di volumi Vinum, un driver di dispositivo a blocchi che implementa dischi virtuali.

Vinum fornisce più flessibilità, prestazioni, e affidabilità rispetto all'archiviazione su disco tradizionale e implementa i modelli RAID-0, RAID-1, e RAID-5 sia singolarmente che in combinazione.

Questo capitolo fornisce una panoramica sui potenziali problemi dell'archiviazione su disco tradizionale e un'introduzione al gestore di volumi Vinum.

## 20.2 Dischi Troppo Piccoli

Vinum è un *Volume Manager*, ovvero un driver virtuale di disco che si occupa dei tre problemi indicati nella sinossi. Diamo un'occhiata in dettaglio a questi problemi, per i quali sono state proposte e implementate varie soluzioni.

I dischi stanno diventando sempre più grandi, ma questo è vero anche per le necessità di spazio per i dati. Spesso sentirai il bisogno di avere un file system più grande dei dischi che possiedi. Effettivamente questo problema non è così grave come lo era dieci anni fa, ma è sempre presente. Alcuni sistemi risolvono la questione creando un dispositivo astratto che ripartisce i suoi dati su vari dischi.

## 20.3 Colli di Bottiglia nell'Accesso

I moderni sistemi hanno frequentemente la necessità di accedere ai dati in modo concorrente. Ad esempio, un grande server FTP o HTTP può avere migliaia di sessioni concorrenti e molteplici connessioni da 100 Mbit/s verso il mondo esterno, ben oltre il transfer rate (velocità di trasferimento) che la maggior parte dei dischi può sostenere.

I dischi odierni possono trasferire sequenzialmente dati fino a 70 MB/s, ma questo valore ha poca importanza in un ambiente dove molti processi indipendenti accedono al disco, in quanto raggiungerebbero solo una frazione di quella velocità. In questi casi è più interessante vedere il problema dal punto di vista del sottosistema dischi: il parametro importante è il carico che il trasferimento pone sul sottosistema, in altre parole il tempo per cui il trasferimento occupa i dischi necessari per lo stesso.

In ogni trasferimento da disco il drive deve prima posizionare le testine, poi aspettare che il primo settore passi sotto la testina di lettura e solo dopo pu<65533> effettuare il trasferimento. Queste azioni possono essere considerate atomiche: non ha alcun senso interromperle.

Considera un tipico trasferimento di circa 10 kB: l'attuale generazione di dischi ad alte prestazioni pu<65533> posizionare le testine in circa 3,5<65533>ms. I dischi pi<65533> veloci ruotano a 15.000<65533>rpm, quindi la latenza media rotazionale (mezzo giro) <65533> di 2<65533>ms. A 70<65533>MB/s, il trasferimento in s<65533> occupa circa 150<65533> $\mu$ s, quasi nulla in confronto al tempo di posizionamento. In questo caso il transfer rate effettivo pu<65533> scendere fino a poco oltre 1<65533>MB/s e questo <65533> chiaramente molto dipendente dalla dimensione del trasferimento.

La tradizionale e ovvia soluzione a questo collo di bottiglia <65533> "pi<65533> assi": invece di usare un grande disco si usano molti piccoli dischi con la stessa dimensione totale. Ogni disco <65533> capace di posizionarsi e trasferire dati indipendentemente quindi la velocit<65533> effettiva aumenta di un fattore vicino al numero di dischi usati.

L'esatto fattore di miglioramento <65533>, ovviamente, pi<65533> piccolo del numero di dischi: bench<65533> ogni disco sia capace di trasferire in parallelo non c'<65533> modo di assicurare che le richieste siano distribuite uniformemente tra tutti i dischi. Inevitabilmente il carico su uno dei dischi <65533> pi<65533> alto che sugli altri.

L'uniformit<65533> della distribuzione del carico sui dischi <65533> fortemente dipendente dal modo in cui i dati sono condivisi tra i dischi stessi. Nella seguente discussione <65533> conveniente pensare allo spazio di immagazzinamento come se fosse diviso in un gran numero di settori identificati da un indirizzo numerico, come pagine in un libro. Il metodo pi<65533> ovvio <65533> di dividere il disco virtuale in gruppi di settori consecutivi della dimensione dei dischi fisici e immagazzinarli in questa maniera, come strappare un grosso libro in piccole sezioni. Questo metodo <65533> chiamato *concatenazione* e ha il vantaggio di non avere particolari richieste sulla dimensione degli specifici dischi. Funziona bene quando l'accesso al disco virtuale <65533> ben ripartito tra tutto il suo spazio di indirizzamento. Quando l'accesso <65533> concentrato in una piccola area il miglioramento <65533> meno marcato. La Figura 20-1 illustra la sequenza in cui le unit<65533> di immagazzinamento sono allocate nell'organizzazione concatenata.

**Figura 20-1. Organizzazione Concatenata**

Disk 1	Disk 2	Disk 3	Disk 4
0	6	10	12
1	7	11	13
2	8		14
3	9		15
4			16
5			17

Un metodo alternativo <65533> dividere lo spazio di indirizzamento in pi<65533> piccole componenti di egual dimensione e immagazzinarle sequenzialmente su differenti dispositivi. Per esempio i primi 256 settori potrebbero essere immagazzinati sul primo disco, i seguenti 256 settori sul disco seguente e cos<65533> via. Dopo aver immagazzinato i dati sull'ultimo disco il processo si ripete finch<65533> i dischi non sono pieni. Questo mappamento <65533> chiamato *striping* (letteralmente "a bande") o RAID-0 <sup>1</sup>. Lo striping richiede qualche sforzo

aggiuntivo per localizzare i dati e può causare carico di I/O aggiuntivo quando il trasferimento è distribuito tra vari dischi, ma aiuta il carico a essere ben distribuito tra i vari dischi. La Figura 20-2 illustra la sequenza in cui i blocchi di dati sono allocati nell'organizzazione in striping.

**Figura 20-2. Organizzazione in Striping**

Disk 1	Disk 2	Disk 3	Disk 4
0	1	2	3
4	5	6	7
8	9	10	11
12	13	14	15
16	17	18	19
20	21	22	23

## 20.4 Integrità dei Dati

L'ultimo problema dei dischi attuali che sono inaffidabili. Benché la loro affidabilità sia aumentata tremendamente durante gli ultimi anni sono tuttora il componente di un server che ha la maggior probabilità di rompersi. Quando succede i risultati possono essere catastrofici: rimpiazzare un disco rotto e riempirlo dei dati originali può richiedere giorni.

Il metodo tradizionale per affrontare questo problema si chiama *mirroring* (letteralmente "specchiatura") e consiste nel tenere due copie dei dati su hardware fisici differenti. Con l'avvento dei livelli RAID questa tecnica è stata chiamata RAID di livello 1 o RAID-1. Ogni scrittura su disco scrive in entrambe le locazioni; una lettura essere soddisfatta da entrambi quindi se un disco si rompe i dati sono sempre disponibili sull'altro disco.

Il mirroring ha due problemi:

- Il prezzo. Richiede il doppio dello spazio di immagazzinamento delle soluzioni non ridondanti.
- L'impatto sulle prestazioni. La scrittura deve essere compiuta su entrambi i dischi quindi la banda occupata raddoppia. Le letture non soffrono di problemi sulle prestazioni: possono perfino essere più veloci.

Una soluzione alternativa è la *parità*, implementata nel RAID di livello 2, 3, 4 e 5. Di questi, il RAID-5 è il più interessante. La sua implementazione in Vinum è una variante dell'organizzazione in striping che dedica un blocco di ogni banda alla parità degli altri blocchi. Per come è implementato in Vinum, ogni blocco RAID-5 è simile a un blocco in striping, con la differenza che implementa il RAID-5 includendo un blocco di parità per ogni banda. Come richiesto dal RAID-5 la locazione di questi blocchi di parità cambia da ogni banda alla successiva. I numeri nei blocchi dati indicano il numero dei blocchi relativi.

**Figura 20-3. Organizzazione RAID-5**

Disk 1	Disk 2	Disk 3	Disk 4
0	1	2	Parity
3	4	Parity	5
6	Parity	7	8
Parity	9	10	11
12	13	14	Parity
15	16	Parity	17

Comparandolo al mirroring, il RAID-5 ha il vantaggio di richiedere molto meno spazio di immagazzinamento. La velocità di lettura è simile all'organizzazione in striping, ma in scrittura l'accesso è significativamente più lento, circa il 25% della performance di lettura. Se uno dei dischi si rompe l'aggregato continua a lavorare con performance peggiorate: la lettura da uno dei dischi rimanenti continua normalmente, ma la lettura dal disco rotto è ricalcolata dai corrispondenti blocchi dei dischi rimanenti.

## 20.5 Oggetti Vinum

Per risolvere questi problemi Vinum implementa una categoria di oggetti a quattro livelli:

- L'oggetto più visibile è il disco virtuale, chiamato *volume*. I volumi hanno essenzialmente le stesse proprietà di un disco UNIX, benché ci sia qualche differenza minore. Non hanno limiti di dimensione.
- I volumi sono composti da *plex*, ognuno dei quali rappresenta il completo spazio di indirizzamento del volume. È quindi questo il livello della gerarchia che gestisce la ridondanza dei dati. Pensa ai plex come a singoli dischi collegati tra loro in mirroring, ognuno contenente gli stessi dati.
- Dato che Vinum vive all'interno del framework UNIX di immagazzinamento dei dati sarebbe possibile utilizzare le partizioni UNIX come blocchi basilari per costruire i plex multidisco, ma questo approccio sarebbe in effetti troppo poco flessibile: i dischi UNIX possono avere solo un limitato numero di partizioni; al contrario Vinum suddivide le singole partizioni UNIX (*drive*, ovvero dischi) in aree contigue chiamate *subdisks* (sottodischi), che sono a loro volta utilizzati come elementi per costruire i plex.
- I sottodischi risiedono su *drive* Vinum, che attualmente sono partizioni UNIX. I drive Vinum possono contenere qualsiasi quantità di sottodischi. Con l'eccezione di una piccola area all'inizio del drive, che è usata per immagazzinare informazioni sulla configurazione e sullo stato, l'intero drive è disponibile per l'immagazzinamento dei dati.

La sezione seguente descrive come gli oggetti sopra discussi possano dare le funzionalità richieste.

### 20.5.1 Considerazioni sulle Dimensioni dei Volumi

I plex possono contenere molteplici sottodischi distribuiti tra tutti i drive presenti nella configurazione di Vinum, questo permette alla dimensione dei plex, e quindi anche dei volumi, di non essere limitata dalla dimensione dei singoli dischi.

## 20.5.2 Immagazzinamento Ridondante dei Dati

Vinum implementa il mirroring collegando più plex allo stesso volume, ogni plex contiene la rappresentazione di tutti i dati del volume. Un volume può contenere da uno ad otto plex.

Nonostante un plex rappresenti i dati di un volume per intero, è possibile che parti di questa rappresentazione vengano a mancare o per scelta (non definendo dei sottodischi per alcune parti del plex) o per accidente (come risultato della rottura del disco che le conteneva). Finchè almeno un plex contiene i dati di tutto lo spazio d'indirizzamento del volume, il volume stesso è completamente funzionale.

## 20.5.3 Considerazioni sulle Prestazioni

Vinum implementa sia la concatenazione che lo striping al livello di plex:

- Un *plex concatenato* usa lo spazio di indirizzamento di ogni sottodisco a turno.
- Un *plex in striping* suddivide i dati tra ogni sottodisco. I sottodischi devono tutti avere la stessa dimensione e devono essere presenti almeno due sottodischi perché esista differenza da un plex concatenato.

## 20.5.4 Quale Organizzazione per i Plex?

La versione di Vinum distribuita con FreeBSD 9.1 implementa due tipi di plex:

- I plex concatenati, che sono i più flessibili: possono contenere qualsiasi numero di sottodischi e questi possono avere qualsiasi dimensione. Il plex può essere esteso aggiungendo sottodischi. Richiede meno tempo di CPU di un plex in striping, benchè la differenza in carico di CPU non sia misurabile. D'altro canto sono più suscettibili agli hot spot (letteralmente “zona calda”): ovvero situazioni in cui un disco è molto attivo mentre gli altri sono fermi.
- Il grande vantaggio dei plex in striping (RAID-0) è la loro capacità di ridurre gli hot spot: scegliendo una dimensione di striping ottimale (circa 256 kB) si può ridistribuire il carico sui drive. Gli svantaggi di questo approccio sono codice complesso e restrizioni sui sottodischi: devono essere tutti della stessa dimensione, inoltre estendere il plex aggiungendo sottodischi è complicato che attualmente Vinum non lo implementa. Vinum aggiunge anche un'ulteriore restrizione elementare: un plex in striping deve contenere almeno due sottodischi, dato che sarebbe altrimenti indistinguibile da un plex concatenato.

La Tabella 20-1 riassume vantaggi e svantaggi di ogni tipo di organizzazione dei plex.

**Tabella 20-1. Organizzazione dei Plex Vinum**

Tipo di plex	Sottodischi minimi	Sottodischi aggiungibili	Dimensioni forzatamente uguali	Applicazione
concatenato	1	sempre	no	Immagazzinamento di grandi moli di dati con la massima flessibilità e prestazioni moderate

Tipo di plex	Sottodischi minimi	Sottodischi aggiungibili	Dimensioni forzatamente uguali	Applicazione
striping	2	no	s<65533>	Alte prestazioni in casi di accessi altamente concorrenti

## 20.6 Alcuni Esempi

Vinum mantiene un *database della configurazione* che descrive gli oggetti del sistema conosciuti. Inizialmente l'utente crea il database della configurazione da uno o più file di configurazione, con l'aiuto del programma `vinum(8)`. Vinum immagazzina una copia del database di configurazione in ogni slice del disco (che Vinum chiama *device*, ovvero “dispositivo”) sotto il suo controllo. Questo database <65533> aggiornato a ogni cambio di stato in modo che un riavvio possa recuperare accuratamente lo stato di ogni oggetto Vinum.

### 20.6.1 Il File di Configurazione

Il file di configurazione descrive singoli oggetti Vinum. La definizione di un semplice volume potrebbe essere:

```
drive a device /dev/da3h
volume myvol
  plex org concat
    sd length 512m drive a
```

Questo file descrive quattro oggetti Vinum:

- La linea *drive* descrive la partizione del disco (*drive*) e la sua locazione relativa all'hardware sottostante. Gli viene assegnato il nome simbolico *a*. Questa separazione dei nomi simbolici dai nomi di dispositivo permette di muovere i dischi da una locazione ad un'altra senza confusione.
- La linea *volume* descrive un volume. L'unico attributo richiesto <65533> il nome, in questo caso *myvol*.
- La linea *plex* definisce un plex. L'unico parametro richiesto <65533> il tipo di organizzazione, in questo caso *concat*. Non <65533> necessario un nome: il sistema genera un nome automaticamente a partire dal nome del volume, aggiungendo un suffisso *.px*, dove *x* indica il numero del plex nel volume. Il plex verrà quindi chiamato *myvol.p0*.
- La linea *sd* descrive un sottodisco. Le specifiche minime sono il nome del drive su cui immagazzinarlo e la lunghezza del sottodisco. Come per i plex non <65533> necessario un nome: il sistema assegna automaticamente nomi derivati dal nome del plex, aggiungendo il suffisso *.sx*, dove *x* indica il numero del sottodisco nel plex, quindi Vinum darà a questo sottodisco il nome di *myvol.p0.s0*.

Dopo aver elaborato questo file, `vinum(8)` produce il seguente output:

```
# vinum -> create config1
Configuration summary
Drives:      1 (4 configured)
Volumes:     1 (4 configured)
Plexes:      1 (8 configured)
Subdisks:    1 (16 configured)
```

```

D a                               State: up      Device /dev/da3h      Avail: 2061/2573 MB (80%)

V myvol                           State: up      Plexes:      1 Size:      512 MB

P myvol.p0                        C State: up      Subdisks:    1 Size:      512 MB

S myvol.p0.s0                     State: up      PO:          0 B Size:      512 MB

```

Questo output mostra il formato di elenco breve di vinum(8), che <65533> rappresentato graficamente nella Figura 20-4.

**Figura 20-4. Un Semplice Volume Vinum**

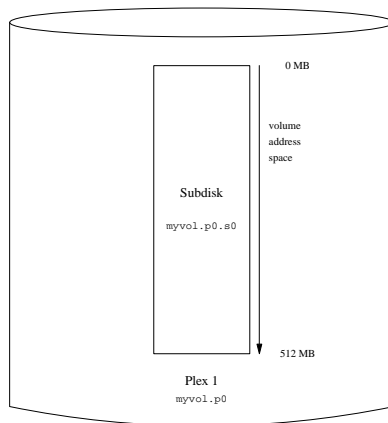

Questa figura e quelle che seguono rappresentano un volume contenente dei plex che a loro volta contengono dei sottodischi. In questo semplice esempio il volume contiene un plex e il plex contiene un sottodisco.

Questo particolare volume non ha specifici vantaggi su una convenzionale partizione di disco. Contiene un singolo plex, quindi non <65533> ridondante. Il plex contiene un solo sottodisco, quindi non c'è <65533> differenza nell'immagazzinamento dei dati. Le sezioni seguenti mostrano vari metodi di configurazione più <65533> interessanti.

### 20.6.2 Aumentare la Resistenza alle Rotture: il Mirroring

Il mirroring può <65533> aumentare, in un volume, la resistenza alle rotture. Quando si definisce un volume in mirroring <65533> importante assicurarsi che i sottodischi di ogni plex siano su dischi differenti, in modo che la rottura di un drive non blocchi entrambi i plex. La seguente configurazione mostra un volume in mirroring:

```

drive b device /dev/da4h
volume mirror
  plex org concat
    sd length 512m drive a
  plex org concat
    sd length 512m drive b

```

In questo esempio non <65533> necessario specificare nuovamente la definizione del drive *a*, dato che Vinum mantiene traccia di tutti gli oggetti nel suo database di configurazione. Dopo aver elaborato questa definizione, la configurazione appare cos<65533>:

```
Drives:          2 (4 configured)
Volumes:         2 (4 configured)
Plexes:          3 (8 configured)
Subdisks:        3 (16 configured)

D a              State: up      Device /dev/da3h      Avail: 1549/2573 MB (60%)
D b              State: up      Device /dev/da4h      Avail: 2061/2573 MB (80%)

V myvol          State: up      Plexes:      1 Size:      512 MB
V mirror         State: up      Plexes:      2 Size:      512 MB

P myvol.p0       C State: up      Subdisks:    1 Size:      512 MB
P mirror.p0      C State: up      Subdisks:    1 Size:      512 MB
P mirror.pl      C State: initializing Subdisks:    1 Size:      512 MB

S myvol.p0.s0    State: up      PO:          0 B Size:      512 MB
S mirror.p0.s0   State: up      PO:          0 B Size:      512 MB
S mirror.pl.s0   State: empty   PO:          0 B Size:      512 MB
```

Figura 20-5 mostra la struttura graficamente.

**Figura 20-5. Un Volume Vinum in Mirroring**

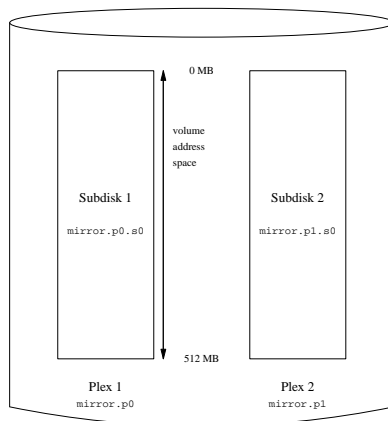

In questo esempio ogni plex contiene l'intero spazio di indirizzamento di 512<65533>MB. Come nel precedente esempio ogni plex contiene un solo sottodisco.

### 20.6.3 Ottimizzazione delle Prestazioni

Il volume in mirroring dell'esempio precedente <65533> pi<65533> resistente alle rotture di un volume non in mirroring, ma le sue prestazioni sono inferiori: ogni scrittura sul volume richiede una scrittura su ognuno dei drive, utilizzando quindi una maggior frazione della banda passante totale dei dischi. Considerazioni sulle prestazioni

portano ad un differente approccio: al posto del mirroring, i dati vengono posti sul maggior numero di dischi possibile utilizzando lo striping. La seguente configurazione mostra un volume con un plex in striping su quattro dischi:

```
drive c device /dev/da5h
drive d device /dev/da6h
volume stripe
plex org striped 512k
  sd length 128m drive a
  sd length 128m drive b
  sd length 128m drive c
  sd length 128m drive d
```

Come prima non <65533> necessario definire i drive che Vinum gi<65533> conosce. Dopo aver elaborato queste definizioni la configurazione appare cos<65533>:

```
Drives:      4 (4 configured)
Volumes:     3 (4 configured)
Plexes:      4 (8 configured)
Subdisks:    7 (16 configured)

D a          State: up      Device /dev/da3h      Avail: 1421/2573 MB (55%)
D b          State: up      Device /dev/da4h      Avail: 1933/2573 MB (75%)
D c          State: up      Device /dev/da5h      Avail: 2445/2573 MB (95%)
D d          State: up      Device /dev/da6h      Avail: 2445/2573 MB (95%)

V myvol      State: up      Plexes:      1 Size:    512 MB
V mirror     State: up      Plexes:      2 Size:    512 MB
V striped    State: up      Plexes:      1 Size:    512 MB

P myvol.p0   C State: up      Subdisks:    1 Size:    512 MB
P mirror.p0  C State: up      Subdisks:    1 Size:    512 MB
P mirror.p1  C State: initializing Subdisks:    1 Size:    512 MB
P striped.p1 State: up      Subdisks:    1 Size:    512 MB

S myvol.p0.s0 State: up      PO:         0 B Size:    512 MB
S mirror.p0.s0 State: up      PO:         0 B Size:    512 MB
S mirror.p1.s0 State: empty   PO:         0 B Size:    512 MB
S striped.p0.s0 State: up      PO:         0 B Size:    128 MB
S striped.p0.s1 State: up      PO:        512 kB Size:    128 MB
S striped.p0.s2 State: up      PO:       1024 kB Size:    128 MB
S striped.p0.s3 State: up      PO:       1536 kB Size:    128 MB
```

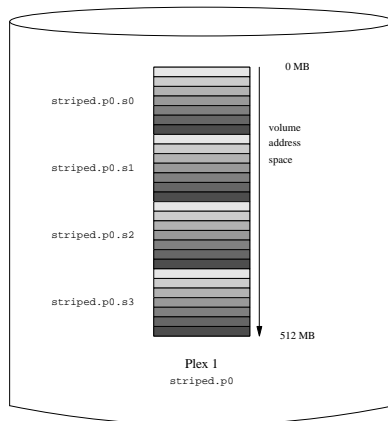
**Figura 20-6. Un Volume Vinum in Striping**

Questo volume <65533> rappresentato nella Figura 20-6. L'intensità del colore delle strisce indica la posizione all'interno dello spazio di indirizzamento del plex: le più chiare all'inizio, le più scure alla fine.

#### 20.6.4 Resistenza alle Rotture e Prestazioni

Con hardware a sufficienza è possibile creare volumi con miglioramenti sia nella resistenza alle rotture che nelle prestazioni, comparati alle normali partizioni UNIX. Una tipica configurazione potrebbe essere:

```
volume raid10
  plex org striped 512k
    sd length 102480k drive a
    sd length 102480k drive b
    sd length 102480k drive c
    sd length 102480k drive d
    sd length 102480k drive e
  plex org striped 512k
    sd length 102480k drive c
    sd length 102480k drive d
    sd length 102480k drive e
    sd length 102480k drive a
    sd length 102480k drive b
```

I sottodischi del secondo plex sono spostati di due posti rispetto a quelli del primo plex: questo aumenta la probabilità che le scritture non utilizzino lo stesso sottodisco anche nel caso in cui un trasferimento utilizzi entrambi i drive.

La Figura 20-7 rappresenta la struttura di questo volume.

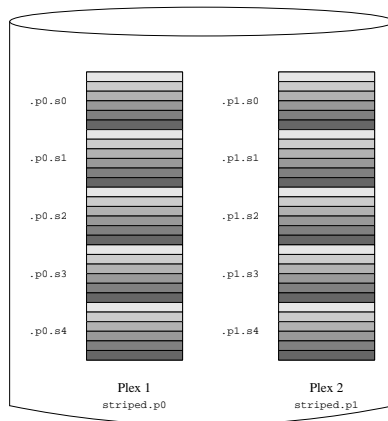
**Figura 20-7. Un Volume Vinum in Mirroring e Striping**

## 20.7 Nomenclatura degli Oggetti

Come descritto sopra, Vinum assegna nomi di default a plex e sottodischi, benché questi possano essere cambiati. Cambiare il nome di default non è raccomandato: l'esperienza con il VERITAS volume manager, che permette la nomenclatura arbitraria degli oggetti, ha mostrato che questa flessibilità non porta vantaggi significativi e può causare confusione.

I nomi possono contenere ogni carattere non blank (i caratteri di spazio, tabulazione, cambio riga) ma è consigliato limitarsi a lettere, cifre e il carattere di underscore. I nomi di volumi, plex e sottodischi possono essere lunghi fino a 64 caratteri, i nomi di drive invece hanno un massimo di 32 caratteri.

I nomi assegnati agli oggetti Vinum sono nella gerarchia `/dev/vinum`. La configurazione di Vinum mostrata sopra creerebbe i seguenti dispositivi:

- I dispositivi di controllo `/dev/vinum/control` e `/dev/vinum/controld`, utilizzati rispettivamente da `vinum(8)` e dal demone `Vinum`.
- Voci di dispositivi a blocchi e a caratteri per ogni volume. Questi sono i principali dispositivi utilizzati da Vinum. I dispositivi a blocchi hanno il nome dei relativi volumi, quelli a caratteri, seguendo la tradizione BSD, hanno una lettera *r* all'inizio del nome. Quindi la configurazione vista sopra genererebbe i dispositivi a blocchi `/dev/vinum/myvol`, `/dev/vinum/mirror`, `/dev/vinum/striped`, `/dev/vinum/raid5` e `/dev/vinum/raid10`, e i dispositivi a caratteri `/dev/vinum/rmyvol`, `/dev/vinum/rmirror`, `/dev/vinum/rstriped`, `/dev/vinum/rraid5` e `/dev/vinum/rraid10`. In questo caso c'è un ovvio problema: è possibile avere due volumi chiamati *r* e *rr* che avrebbero un conflitto nel creare il nodo `/dev/vinum/rr`: sarebbe il dispositivo a caratteri per il volume *r* o il dispositivo a blocchi per il volume *rr*? Attualmente Vinum non si interessa di questo conflitto: il volume definito per primo prende il nome.

- Una directory `/dev/vinum/drive` con voci per ogni disco. Queste voci sono in effetti dei collegamenti simbolici ai rispettivi nodi di disco.
- Una directory `/dev/vinum/volume` con voci per ogni volume. Contiene sottodirectory per ogni plex, che a loro volta contengono sottodirectory per ogni sottodisco.
- Le directory `/dev/vinum/plex`, `/dev/vinum/sd` e `/dev/vinum/rsd` contengono i dispositivi a blocchi per ogni plex, dispositivo a blocchi e dispositivo a caratteri per ogni sottodisco rispettivamente.

Ad esempio, considera il seguente file di configurazione:

```
drive drive1 device /dev/sd1h
drive drive2 device /dev/sd2h
drive drive3 device /dev/sd3h
drive drive4 device /dev/sd4h
volume s64 setupstate
    plex org striped 64k
        sd length 100m drive drive1
        sd length 100m drive drive2
        sd length 100m drive drive3
        sd length 100m drive drive4
```

Dopo aver elaborato questo file, `vinum(8)` crea la seguente struttura in `/dev/vinum`:

```
brwx----- 1 root  wheel   25, 0x40000001 Apr 13 16:46 Control
brwx----- 1 root  wheel   25, 0x40000002 Apr 13 16:46 control
brwx----- 1 root  wheel   25, 0x40000000 Apr 13 16:46 controld
drwxr-xr-x  2 root  wheel    512 Apr 13 16:46 drive
drwxr-xr-x  2 root  wheel    512 Apr 13 16:46 plex
crwxr-xr--  1 root  wheel   91,  2 Apr 13 16:46 rs64
drwxr-xr-x  2 root  wheel    512 Apr 13 16:46 rsd
drwxr-xr-x  2 root  wheel    512 Apr 13 16:46 rvol
brwxr-xr--  1 root  wheel   25,  2 Apr 13 16:46 s64
drwxr-xr-x  2 root  wheel    512 Apr 13 16:46 sd
drwxr-xr-x  3 root  wheel    512 Apr 13 16:46 vol
```

```
/dev/vinum/drive:
total 0
lrwxr-xr-x  1 root  wheel    9 Apr 13 16:46 drive1 -> /dev/sd1h
lrwxr-xr-x  1 root  wheel    9 Apr 13 16:46 drive2 -> /dev/sd2h
lrwxr-xr-x  1 root  wheel    9 Apr 13 16:46 drive3 -> /dev/sd3h
lrwxr-xr-x  1 root  wheel    9 Apr 13 16:46 drive4 -> /dev/sd4h
```

```
/dev/vinum/plex:
total 0
brwxr-xr--  1 root  wheel   25, 0x10000002 Apr 13 16:46 s64.p0
```

```
/dev/vinum/rsd:
total 0
crwxr-xr--  1 root  wheel   91, 0x20000002 Apr 13 16:46 s64.p0.s0
crwxr-xr--  1 root  wheel   91, 0x20100002 Apr 13 16:46 s64.p0.s1
crwxr-xr--  1 root  wheel   91, 0x20200002 Apr 13 16:46 s64.p0.s2
crwxr-xr--  1 root  wheel   91, 0x20300002 Apr 13 16:46 s64.p0.s3
```

```

/dev/vinum/rvol:
total 0
crwxr-xr--  1 root  wheel   91,    2 Apr 13 16:46 s64

/dev/vinum/sd:
total 0
brwxr-xr--  1 root  wheel   25, 0x20000002 Apr 13 16:46 s64.p0.s0
brwxr-xr--  1 root  wheel   25, 0x20100002 Apr 13 16:46 s64.p0.s1
brwxr-xr--  1 root  wheel   25, 0x20200002 Apr 13 16:46 s64.p0.s2
brwxr-xr--  1 root  wheel   25, 0x20300002 Apr 13 16:46 s64.p0.s3

/dev/vinum/vol:
total 1
brwxr-xr--  1 root  wheel   25,    2 Apr 13 16:46 s64
drwxr-xr-x  3 root  wheel   512 Apr 13 16:46 s64.plex

/dev/vinum/vol/s64.plex:
total 1
brwxr-xr--  1 root  wheel   25, 0x10000002 Apr 13 16:46 s64.p0
drwxr-xr-x  2 root  wheel   512 Apr 13 16:46 s64.p0.sd

/dev/vinum/vol/s64.plex/s64.p0.sd:
total 0
brwxr-xr--  1 root  wheel   25, 0x20000002 Apr 13 16:46 s64.p0.s0
brwxr-xr--  1 root  wheel   25, 0x20100002 Apr 13 16:46 s64.p0.s1
brwxr-xr--  1 root  wheel   25, 0x20200002 Apr 13 16:46 s64.p0.s2
brwxr-xr--  1 root  wheel   25, 0x20300002 Apr 13 16:46 s64.p0.s3

```

Bench<65533> sia raccomandato non allocare nomi specifici a plex e sottodischi, i drive di Vinum devono avere un nome. Questo permette di spostare un disco in una differente locazione e continuare a riconoscerlo automaticamente. I nomi di drive possono essere lunghi fino a 32 caratteri.

### 20.7.1 Creare i File System

I volumi appaiono al sistema identici ai dischi, con un'eccezione. Differentemente dai dischi UNIX, Vinum non partiziona i volumi, che quindi non contengono una tabella delle partizioni. Questo ha reso necessario modificare alcuni programmi di utilità del disco, tra cui newfs(8), che precedentemente cercava di interpretare l'ultima lettera di un volume Vinum come un identificatore di partizione. Ad esempio un disco potrebbe avere un nome come /dev/ad0a o /dev/da2h. Questi nomi rappresentano la prima partizione (a) del primo (0) disco IDE (ad) e l'ottava partizione (h) del terzo (2) disco SCSI (da), rispettivamente. Al contrario un volume Vinum potrebbe essere chiamato /dev/vinum/concat, un nome che non ha alcuna relazione con nomi di partizione.

Normalmente newfs(8) interpreta il nome del disco e si lamenta se non riesce a comprenderlo. Per esempio:

```

# newfs /dev/vinum/concat
newfs: /dev/vinum/concat: can't figure out file system partition

```

**Nota:** Queste informazioni sono valide solo per versioni di FreeBSD precedenti alla 5.0:

Per poter creare un file system su questo volume usa newfs(8) con l'opzione -v:

```
# newfs -v /dev/vinum/concat
```

## 20.8 Configurare Vinum

Il kernel `GENERIC` non contiene Vinum. <65533> possibile creare un kernel speciale che lo contenga, ma questo non <65533> raccomandato: il metodo standard per lanciare Vinum <65533> come modulo del kernel (kld). Non <65533> neanche necessario usare `kldload(8)` per Vinum: quando lanci `vinum(8)` il programma controlla se il modulo <65533> stato caricato e, in caso non sia caricato, lo carica automaticamente.

### 20.8.1 Avvio

Vinum immagazzina le informazioni sulla configurazione dei dischi essenzialmente nella stessa forma dei file di configurazione. Quando legge il database di configurazione Vinum riconosce un numero di parole chiave che non sono permesse nei file di configurazione, ad esempio un file di configurazione del disco potrebbe contenere il seguente testo:

```
volume myvol state up
volume bigraid state down
plex name myvol.p0 state up org concat vol myvol
plex name myvol.p1 state up org concat vol myvol
plex name myvol.p2 state init org striped 512b vol myvol
plex name bigraid.p0 state initializing org raid5 512b vol bigraid
sd name myvol.p0.s0 drive a plex myvol.p0 state up len 1048576b driveoffset 265b plexoffset 0b
sd name myvol.p0.s1 drive b plex myvol.p0 state up len 1048576b driveoffset 265b plexoffset 1048576b
sd name myvol.p1.s0 drive c plex myvol.p1 state up len 1048576b driveoffset 265b plexoffset 0b
sd name myvol.p1.s1 drive d plex myvol.p1 state up len 1048576b driveoffset 265b plexoffset 1048576b
sd name myvol.p2.s0 drive a plex myvol.p2 state init len 524288b driveoffset 1048841b plexoffset 0b
sd name myvol.p2.s1 drive b plex myvol.p2 state init len 524288b driveoffset 1048841b plexoffset 524288b
sd name myvol.p2.s2 drive c plex myvol.p2 state init len 524288b driveoffset 1048841b plexoffset 1048576b
sd name myvol.p2.s3 drive d plex myvol.p2 state init len 524288b driveoffset 1048841b plexoffset 1572864b
sd name bigraid.p0.s0 drive a plex bigraid.p0 state initializing len 4194304b driveoff set 1573129b plexoffset 0b
sd name bigraid.p0.s1 drive b plex bigraid.p0 state initializing len 4194304b driveoff set 1573129b plexoffset 4194304b
sd name bigraid.p0.s2 drive c plex bigraid.p0 state initializing len 4194304b driveoff set 1573129b plexoffset 8388608b
sd name bigraid.p0.s3 drive d plex bigraid.p0 state initializing len 4194304b driveoff set 1573129b plexoffset 12582912b
sd name bigraid.p0.s4 drive e plex bigraid.p0 state initializing len 4194304b driveoff set 1573129b plexoffset 16777216b
```

Le ovvie differenze sono qua la presenza di informazioni esplicite sulle locazioni e sulla nomenclatura (entrambe permesse, ma scoraggiate, all'utente) e le informazioni sugli stati (che non sono disponibili all'utente). Vinum non immagazzina informazioni sui drive tra le informazioni della configurazione: trova i drive scandendo le partizioni dei dischi configurati alla ricerca di un'etichetta Vinum. Questo permette a Vinum di identificare i drive correttamente anche se gli <65533> stato assegnato un differente codice identificativo di drive UNIX.

#### 20.8.1.1 Avvio Automatico

Per poter lanciare Vinum automaticamente all'avvio del sistema assicuratevi che le seguenti linee siano nel vostro `/etc/rc.conf`:

```
start_vinum="YES"                # set to YES to start vinum
```

Se non hai un file `/etc/rc.conf`, creane uno con questo contenuto. Questo ordiner<65533> al sistema di caricare il Vinum kld all'avvio, inizializzando ogni oggetto menzionato nella configurazione. Questo viene fatto prima del mount dei file system quindi <65533> possibile fare automaticamente `fsck(8)` e mount dei file system su volumi Vinum.

Quando esegui Vinum con il comando `vinum start` Vinum legge il database di configurazione da uno dei drive Vinum. In circostanze normali ogni drive contiene una copia identica del database di configurazione quindi non

conta da quale disco viene letto. Dopo un crash, tuttavia, Vinum deve determinare quale drive <65533> stato aggiornato pi<65533> recentemente e leggere la configurazione da questo drive. Quindi aggiorna la configurazione, se necessario, sui drive progressivamente pi<65533> vecchi.

## 20.9 Usare Vinum nel Filesystem Root

Per una macchina con filesystem completamente in mirroring con Vinum <65533> desiderabile mettere in mirroring anche il filesystem di root; fare questo <65533> meno semplice che non per un filesystem arbitrario, dato che:

- Il filesystem root deve essere disponibile nella parte iniziale del processo di boot, quindi l'infrastruttura di Vinum deve essere gi<65533> disponibile in quel momento.
- Il volume contenente il filesystem root contiene anche il sistema di avvio e il kernel, che devono essere letti usando le funzioni native del sistema (ovvero il BIOS, sui PC) che spesso non conoscono i dettagli di Vinum.

Nelle sezioni seguenti, il termine “volume root” <65533> usato generalmente per descrivere il volume Vinum che contiene il filesystem root. <65533> probabilmente una buona idea usare il nome “root” per questo volume, ma non <65533> necessario. Tutti gli esempi nelle prossime sezioni usano questo nome.

### 20.9.1 Lanciare Vinum abbastanza presto per il Filesystem Root

Ci sono varie misure da prendere per fare in modo che questo accada:

- Vinum deve essere disponibile nel kernel gi<65533> all'avvio, quindi il metodo per lanciare Vinum automaticamente descritto in Sezione 20.8.1.1 non pu<65533> essere utilizzato e il parametro `start_vinum` in `realt<65533>` non va impostato in questo tipo di configurazione. La prima possibilit<65533> <65533> di compilare Vinum staticamente dentro al kernel, in modo che sia sempre disponibile, ma questo non <65533> normalmente desiderabile. Un'altra opportunit<65533> <65533> di fare in modo che `/boot/loader` (Sezione 12.3.3) carichi il modulo kernel di Vinum prima di lanciare il kernel. Questo pu<65533> essere fatto utilizzando la riga:

```
vinum_load="YES"
```

nel file `/boot/loader.conf`.

- Vinum deve essere inizializzato subito in modo da poter fornire il volume per il filesystem root. Per default la porzione kernel di Vinum non cerca dischi che contengano informazioni sui volumi Vinum fino a quando un amministratore (o uno degli script di partenza) non esegue un comando di `vinum start`.

**Nota:** I seguenti paragrafi spiegano i passi necessari per FreeBSD<65533>5.X e superiori. L'impostazione richiesta da FreeBSD<65533>4.X <65533> diversa ed <65533> descritta dopo, in Sezione 20.9.5.

Inserendo la linea:

```
vinum.autostart="YES"
```

dentro a `/boot/loader.conf`, Vinum viene istruito, alla partenza del kernel, di controllare automaticamente tutti i dischi alla ricerca di informazioni sui volumi Vinum.

Da notare il fatto che non <65533> necessario istruire il kernel sulla locazione del filesystem root. `/boot/loader` cerca il nome del device di root in `/etc/fstab` e passa l'informazione al kernel. Quando <65533> necessario montare il filesystem root, il kernel, tramite il nome di device fornitogli, capisce a quale driver deve chiedere la conversione di tale nome in ID interno di device (numero maggiore/minore).

## 20.9.2 Rendere un volume di root basato su Vinum accessibile dall'avvio

Dato che il codice di avvio di FreeBSD <65533> attualmente di soli 7.5 KB ed <65533> gi<65533> appesantito dalla lettura di file (come `/boot/loader`) da un filesystem UFS, <65533> semplicemente impossibile insegnargli anche a leggere le strutture interne di Vinum in modo da fargli leggere i dati della configurazione di Vinum per ricavarne gli elementi del volume di boot stesso. Sono quindi necessari alcuni trucchi per dare al codice di avvio l'illusione di una partizione "a" standard contenente il filesystem di root.

Perch<65533> questo sia anche solo possibile, il volume di root deve rispondere ai seguenti requisiti:

- Il volume di root non deve essere in striping o in RAID-5.
- Il volume di root non deve contenere la concatenazione di pi<65533> di un sottodisco per ogni plex.

Da notare che <65533> desiderabile e possibile avere plex multipli, contenente ognuno una replica del filesystem root. Il processo di avvio, per<65533>, usa solo una di queste repliche per trovare i file necessario all'avvio, fino a quando il kernel monta il filesystem di root stesso. Ogni singolo sottodisco in questi plex avr<65533> quindi bisogno di una propria partizione "a" illusoria, affinché<65533> la periferica relativa possa essere avviabile. Non <65533> strettamente necessario che ognuna di queste finte partizioni "a" sia locato con lo stesso spiazzamento all'interno della propria periferica, rispetto alle periferiche contenenti gli altri plex del volume. <65533> comunque probabilmente una buona idea creare i volumi Vinum in modo che le periferiche in mirror siano simmetriche, per evitare confusione.

Per poter configurare queste partizioni "a", in ogni periferica contenente parte del volume di root, bisogna fare le seguenti cose:

1. La locazione (spiazzamento dall'inizio della periferica) e la dimensione del sottodisco che <65533> parte del volume di root deve essere esaminato, usando il comando:

```
# vinum l -rv root
```

Da notare che gli spiazzamenti e le dimensioni in Vinum sono misurati in byte. Devono essere divisi per 512 per ottenere il numero di blocchi necessari nel comando `disklabel`.

2. Esegui il comando:

```
# disklabel -e devname
```

per ogni periferica che partecipa al volume di root. *devname* deve essere o il nome della slice (ad esempio `ad0s1`) o il nome del disco (ad esempio `da0`) per dischi senza tabella delle slice (ovvero i nomi che si usano anche con `fdisk`).

Se c'<65533> gi<65533> una partizione "a" sulla periferica (presumibilmente contenente un filesystem root precedente all'uso di Vinum), dovrebbe essere rinominata in altro modo, in modo da restare accessibile (non si sa mai), ma non essere usata pi<65533> per default per avviare il sistema. Da notare che le partizioni attive (ad esempio un filesystem root attualmente montato) non possono essere rinominati, quindi questo deve essere eseguito o avviando da un disco "Fixit" o (in caso di mirror) in un processo a due passi dove il disco non di avvio viene modificato per primo.

Infine, lo spiazzamento della partizione Vinum sulla periferica va aggiunto allo spiazzamento del rispettivo sottodisco di root rispetto alla periferica stessa. Il risultato sar<65533> il valore di "offset" (spiazzamento) per la nuova partizione "a". Il valore "size" (dimensione) per questa partizione pu<65533> essere copiato pari pari dal calcolo fatto sopra. Il valore "fstype" deve essere 4.2BSD. I valori "fsize", "bsize" e "cpb" devono preferibilmente essere scelti per corrispondere al vero e proprio filesystem, anche se in questo contesto non sono molto importanti.

In questo modo una nuova partizione "a" sar<65533> creata ricoprendo le partizioni Vinum su questa periferica. Da notare che `disklabel` permetter<65533> questa ricopertura solo se la partizione Vinum <65533> stata appropriatamente marcata usando un "fstype" pari a "vinum" fstype.

3. <65533> tutto! Ora una falsa partizione "a" esiste su ogni periferica che abbia una replica del volume di root. <65533> altamente raccomandabile verificare nuovamente i risultati, usando un comando come:

```
# fsck -n /dev/devnamea
```

Bisogna ricordarsi che tutte le informazioni contenute nei file di controllo devono essere relative al filesystem di root nel volume Vinum che, quando si imposta un nuovo volume di root Vinum, potrebbe non coincidere con quello del filesystem root attualmente attivo. In particolare bisogna stare attenti ai file `/etc/fstab` e `/boot/loader.conf`.

Al seguente riavvio il sistema dovrebbe ricavare le informazioni di controllo appropriate dal filesystem di root Vinum e agire di conseguenza. Alla fine del processo di inizializzazione del kernel, dopo che tutte le periferiche sono state annunciate, l'avvertimento principale che conferma il successo dell'avvio <65533> un messaggio simile a questo:

```
Mounting root from ufs:/dev/vinum/root
```

### 20.9.3 Esempi di configurazioni con root basata su Vinum

Dopo aver creato il volume di root Vinum, `vinum l -rv root` dovrebbe produrre qualcosa di simile a:

```
...
Subdisk root.p0.s0:
    Size:          125829120 bytes (120 MB)
    State: up
    Plex root.p0 at offset 0 (0 B)
    Drive disk0 (/dev/da0h) at offset 135680 (132 kB)

Subdisk root.pl.s0:
    Size:          125829120 bytes (120 MB)
    State: up
    Plex root.pl at offset 0 (0 B)
    Drive disk1 (/dev/dal1h) at offset 135680 (132 kB)
```

I valori su cui fare caso sono il 135680 dello spiazzamento (relativo alla partizione `/dev/da0h`). Questo si traduce in 265 blocchi da 512 byte nei termini di `disklabel`. `/dev/dal1h`, contenente la seconda replica del volume di root, ha una configurazione simmetrica.

La `disklabel` per queste periferiche dovrebbe essere simile a questa:

```
...
8 partitions:
#          size      offset      fstype    [fsize bsize bps/cpb]
```

```

a: 245760      281      4.2BSD      2048 16384      0      # (Cyl.      0*- 15*)
c: 71771688      0      unused      0      0      # (Cyl.      0 - 4467*)
h: 71771672      16      vinum      # (Cyl.      0*- 4467*)

```

Si pu<65533> notare che il parametro "size" per la finta partizione "a" corrisponde al valore di cui abbiamo parlato prima, mentre il parametro "offset" <65533> la somma dello spiazzamento all'interno della partizione Vinum "h" e lo spiazzamento all'interno della periferica (o slice). Questa <65533> una tipica configurazione necessaria per evitare il problema descritto in Sezione 20.9.4.3. Si pu<65533> anche notare che l'intera partizione "a" <65533> completamente contenuta dalla partizione "h", che contiene tutti i dati Vinum per questa periferica.

Notate che in questo esempio l'intera periferica <65533> dedicata a Vinum e non c'<65533> spazio per partizioni pre-Vinum, dato che questo disco <65533> stato configurato da nuovo per il solo scopo di far parte di una configurazione Vinum.

## 20.9.4 Risoluzione Problemi

Se qualcosa va storto, serve un modo per tornare in una situazione di normalit<65533>. Segue una lista di alcuni tipici problemi, completi di soluzione.

### 20.9.4.1 Il Codice di Avvio si Carica, ma il Sistema non si Avvia

Se per qualsiasi ragione in sistema non prosegue nell'avvio, si pu<65533> interrompere il processo di avvio premendo il tasto **spazio** all'avviso dei 10 secondi. Le variabili di avvio potranno quindi essere esaminate usando il comando `show` e manipolate con `set` e `unset`.

Se l'unico problema <65533> che il modulo kernel di Vinum non <65533> ancora presente nella lista dei moduli da caricare automaticamente, un semplice `load vinum aiuter<65533>`.

Quando pronti, il processo di avvio pu<65533> continuare con un `boot -as`. Le opzioni `-as` comunicano al kernel di montare il filesystem di root (`-a`) e di interrompere il processo di avvio in modalit<65533> singolo utente (`-s`), quando il filesystem di root <65533> montato a sola lettura. In questo modo bench<65533> uno solo dei plex do un volume multi-plex sia stato montato, non si rischia inconsistenza dei dati tra i vari plex.

Alla richiesta di un filesystem di root da montare, ogni periferica che contenga un filesystem di root valido pu<65533> essere usata. Se `/etc/fstab<65533>` stato impostato correttamente, il default dovrebbe essere `ufs:/dev/vinum/root` o simile. Una tipica alternativa potrebbe essere `ufs:da0d`, una ipotetica partizione contenente un filesystem root pre-Vinum. Bisogna fare attenzione quando si sceglie una delle partizioni "a" alias di un sottodisco della periferica root di Vinum, perch<65533> in una configurazione in mirror questo monterebbe solo un pezzo della root in mirror. Se questo filesystem deve poi essere montato in lettura/scrittura <65533> necessario rimuovere gli altri plex del volume root di Vinum dato che conterebbero comunque dati non consistenti.

### 20.9.4.2 Si Carica Solo l'Avvio Primario

Se `/boot/loader` non si carica, ma l'avvio primario si carica comunque (si capisce dal singolo trattino nella colonna di sinistra dello schermo subito dopo l'inizio dell'avvio), si pu<65533> tentare di fermare l'avvio primario in questo punto, premendo il tasto **spazio**. Questo fermer<65533> l'avvio nella seconda fase, vedi Sezione 12.3.2. Qua si pu<65533> fare un tentativo di caricare una differente partizione, ad esempio la partizione contenente il precedente filesystem di root "a", prima di sostituirlo come sopra indicato.

### 20.9.4.3 Non si Carica Niente, l'Avvio va in Panico

Questa situazione accade quando l'installazione di Vinum ha distrutto il codice di avvio. Sfortunatamente Vinum lascia solo 4 KB liberi all'inizio della sua partizione prima di scrivere il proprio header. Purtroppo le due fasi dell'avvio e la disklabel compresa tra le due attualmente occupa 8 KB, quindi se la partizione Vinum <65533> creata con spiazzamento 0 in una slice o disco che dovrebbe essere avviabile, la configurazione di Vinum distrugger<65533> il codice di avvio.

Similmente, se la situazione sopra descritta <65533> stata risolta avviando da un disco di "Fixit", e il codice di avvio re-installato usando `disklabel -B` come descritto in Sezione 12.3.2, il codice di avvio distrugger<65533> l'header di Vinum, che non sapr<65533> pi<65533> trovare i propri dischi. Bench<65533> nessun dato, di configurazione o contenuto, sia distrutto da questo processo, che risulta quindi recuperabile reinserendo la stessa configurazione di Vinum, la situazione <65533> in realt<65533> di difficile risoluzione: sarebbe necessario spostare l'intera partizione Vinum di almeno 4 KB, in modo da lasciare abbastanza spazio sia per il codice di avvio che per l'header Vinum.

### 20.9.5 Differenze per FreeBSD 4.X

In FreeBSD 4.X alcune funzioni interne necessarie a Vinum per poter trovare automaticamente tutti i dischi non sono presenti e il codice che ricava l'ID interno della periferica di root non <65533> abbastanza intelligente da gestire automaticamente nomi come `/dev/vinum/root`, quindi le cose vengono fatte in modo un po' diverso.

Bisogna dire esplicitamente a Vinum quali dischi controllare, usando una riga di `/boot/loader.conf` come la seguente:

```
vinum.drives="/dev/da0 /dev/da1"
```

<65533> importante indicare tutti i drive che possono contenere dati Vinum. Non <65533> un problema indicare drive *di troppo*, non <65533> neanche necessario aggiungere esplicitamente ogni slice e/o partizione, dato che Vinum cercher<65533> header Vinum in tutte le slice e partizioni dei drive nominati.

Dato che le procedure utilizzate per interpretare il nome del filesystem di root e derivarne l'ID di periferica (numeri maggiore e minore) sono adatte per gestire solo nomi "classici" di periferica come `/dev/ad0s1a`, non riescono a capire nomi di volumi root come `/dev/vinum/root`. Per questo motivo Vinum ha bisogno di pre-impostare durante la propria inizializzazione il parametro kernel interno che contiene l'ID della periferica di root. Questo viene fatto indicando il nome del volume di root nella variabile di avvio `vinum.root`. La riga di `/boot/loader.conf` adatta per fare questo <65533> simile alla seguente:

```
vinum.root="root"
```

Quando l'inizializzazione del kernel cerca di trovare la periferica root da montare controlla se qualche modulo del kernel ha gi<65533> pre-inizializzato il parametro kernel apposito; se questo <65533> il caso e la periferica che dice di essere la periferica di root ha il numero maggiore e minore corrispondenti al driver come trovato dal nome della periferica di root passata (ovvero "vinum", nel nostro caso), user<65533> l'ID di periferica pre-allocato, anzich<65533> cercar di trovarne uno da solo. In tal modo durante l'usuale avvio automatico pu<65533> continuare a montare il volume di root Vinum per il filesystem di root.

Bisogna comunque notare che anche quando `boot -a` richiede di inserire manualmente il nome della periferica di root tale nome non pu<65533> essere interpretato nel caso sia un nome riferito a un volume Vinum. Se <65533> inserito un nome di periferica non riferito a una periferica Vinum, la non corrispondenza col numero maggiore pre-allocato del parametro di root e del driver ricavato dal nome far<65533> s<65533> che la procedura utilizzi il normale interprete, quindi una stringa come `ufs:da0d` funzioner<65533> come previsto. Da notare che se questo

fallisce non si può provare una stringa come `ufs:vinum/root`, dato che non verrebbe interpretata; l'unica via di uscita è riavviare e ripartire da zero. (Alla richiesta di “askroot”, la parte iniziale `/dev/` può sempre essere omessa.)

## Note

1. RAID significa *Redundant Array of Inexpensive Disks* (insieme ridondante di dischi non costosi) e offre varie forme di tolleranza ai problemi. Nel caso del RAID-0 il termine è leggermente fuorviante: in effetti non alcuna ridondanza.

# Capitolo 21 Virtualizzazione

## 21.1 Sinossi

Traduzione in corso

## 21.2 FreeBSD as a Guest OS

### 21.2.1 Parallels on MacOS

Traduzione in corso

#### 21.2.1.1 Installing FreeBSD on Parallels/MacOS® X

Traduzione in corso

#### 21.2.1.2 Configuring FreeBSD on MacOS X/Parallels

Traduzione in corso

### 21.2.2 FreeBSD with Xen™ on Linux

Traduzione in corso

#### 21.2.2.1 Setup Xen 3 on Linux dom0

Traduzione in corso

### 21.2.3 VMware on Windows/Mac®/Linux®

Traduzione in corso

## 21.3 FreeBSD as a Host OS

Traduzione in corso

# Capitolo 22 Localizzazione - Uso e Impostazione dell'I18N/L10N

*Contributo di Andrey Chernov. Revisione di Michael C. Wu.*

## 22.1 Sinossi

FreeBSD <65533> un progetto di larga diffusione con utenti e collaboratori in ogni parte del mondo. Questo capitolo affronta quegli aspetti tipici di FreeBSD relativi all'internazionalizzazione e localizzazione del sistema che permettono agli utenti non di lingua inglese di operare in maniera pi<65533> confortevole. Ci sono molti aspetti da considerare dell'implementazione I18N sia a livello utente che di sistema, perci<65533>, ove necessario, si rinviere<65533> il lettore a fonti di informazione pi<65533> specifiche.

Dopo aver letto questo capitolo, saprai:

- Come i vari linguaggi e nazioni sono codificati nei moderni sistemi operativi.
- Come impostare la localizzazione per la tua shell di login.
- Come configurare la tua console per una lingua che non sia l'inglese.
- Come usare concretamente X Window System con differenti lingue.
- Dove reperire ulteriori informazioni su come scrivere applicazioni I18N compatibili.

Prima di leggere questo capitolo, dovresti:

- Sapere come installare applicazioni aggiuntive di terze parti (Capitolo 4).

## 22.2 Principi di Base

### 22.2.1 Cosa significano le sigle I18N/L10N?

Gli sviluppatori hanno abbreviato la parola “internationalization” in I18N, contando il numero di lettere che costituiscono la parola “internationalization”, escludendo la prima e l'ultima. Lo stesso <65533> stato fatto per l'acronimo L10N, che deriva appunto da “localization”. Combinando insieme i metodi, i protocolli e le applicazioni che rispettano gli standard I18N/L10N si permette agli utenti di utilizzare una qualsiasi lingua di propria scelta.

Le applicazioni I18N sono realizzate mediante appositi kit, disponibili tramite specifiche librerie. Questo permette agli sviluppatori di scrivere in un normale file di testo i men<65533> e i messaggi da visualizzare nel programma e di tradurlo poi nelle varie lingue. Si raccomandano vivamente i programmatori di seguire questa convenzione.

### 22.2.2 Perch<65533> Dovrei Usare I18N/L10N?

I18N/L10N <65533> usato ogni qualvolta desideri visualizzare, immettere o processare dati in lingue diverse da quella inglese.

### 22.2.3 Quali Lingue sono Disponibili nel Lavoro I18N?

I18N e L10N non sono caratteristiche specifiche di FreeBSD. Al momento, <65533> possibile scegliere fra la maggior parte delle lingue pi<65533> diffuse nel mondo, tra le quali: cinese, tedesco, giapponese, francese, russo, italiano e altre ancora.

## 22.3 Come Utilizzare la Localizzazione

Vista la sua importanza, I18N non <65533> specifico del sistema FreeBSD ed <65533> una convenzione. Siete invitati ad aiutare il progetto FreeBSD per sostenere questa convenzione.

Le impostazioni per la localizzazione o nazionalizzazione sono basate su tre termini principali: Codice Lingua, Codice Nazione e Codifica. I nomi che contraddistinguono una localizzazione sono formati utilizzando questi termini nel modo seguente:

`CodiceLingua_CodiceNazione.Codifica`

### 22.3.1 I Codici per la Lingua e la Nazione

Al fine di localizzare un sistema FreeBSD (o qualsiasi altro sistema UNIX che gestisca I18N) in una specifica lingua, l'utente deve innanzitutto conoscere i codici della nazione e della lingua desiderati (i codici delle nazioni segnalano alle applicazioni quali convenzioni adottare all'interno di un dato linguaggio). Inoltre, i browser web, i server SMTP/POP, i server web, ecc. possono operare in base ad essi. I seguenti sono esempi di codici lingua/nazione:

Codice Lingua/Nazione	Descrizione
en_US	inglese - Stati Uniti d'America
ru_RU	russo - Russia
zh_TW	cinese tradizionale - Taiwan

### 22.3.2 Codifiche

Alcune lingue utilizzano codifiche non ASCII, cio<65533> caratteri a 8 bit, estesi o multibyte, vedere multibyte(3) per maggiori dettagli. Le applicazioni pi<65533> vecchie, non riconoscendoli, li interpretano come caratteri di controllo. Quelle pi<65533> recenti invece riconoscono di solito i caratteri a 8 bit. A seconda dell'implementazione, <65533> possibile che gli utenti debbano ricompilare un'applicazione con il supporto ai caratteri estesi o multibyte, o debbano configurare l'applicazione in modo corretto. Per essere in grado di immettere e di elaborare caratteri estesi o multibyte, la FreeBSD Ports Collection (<http://www.FreeBSD.org/ports/index.html>) fornisce vari programmi in differenti linguaggi. Si faccia riferimento alla relativa documentazione I18N del port di FreeBSD.

Precisamente, l'utente deve consultare la documentazione propria dell'applicazione per conoscere come configurarla correttamente o come passare i giusti valori al configuratore/Makefile/compiler.

Alcune cose da tener presente sono:

- Gli insiemi di caratteri rappresentabili dal tipo char del linguaggio C, specifici della lingua (vedere multibyte(3)), cio<65533> ISO8859-1, ISO8859-15, KOI8-R, CP437.

- Codifiche estese o multibyte, cio<65533> EUC, Big5.

Puoi consultare l'elenco corrente degli insiemi di caratteri nel Registro IANA (<ftp://ftp.isi.edu/in-notes/iana/assignments/character-sets>).

**Nota:** FreeBSD usa le codifiche per la localizzazione compatibili con X11.

### 22.3.3 Applicazioni I18N

Nel sistema dei port e dei pacchetti precompilati di FreeBSD, le applicazioni I18N sono facilmente riconoscibili, perch<65533> il loro nome include la sigla I18N. Tuttavia, non sempre queste potrebbero supportare la lingua desiderata.

### 22.3.4 Impostazione del Locale

Di solito <65533> sufficiente esportare il valore del nome del locale posto nella variabile `LANG` all'interno della shell di login. Questo pu<65533> essere fatto utilizzando il file dell'utente `~/.login_conf` oppure il file di configurazione della shell di login dell'utente (`~/.profile`, `~/.bashrc`, `~/.cshrc`). Non c'<65533> bisogno di impostare le altre variabili del locale, come `LC_CTYPE`, `LC_TIME`. Per maggiori informazioni si faccia riferimento alla documentazione di FreeBSD specifica per la data lingua.

Puoi settare le due variabili d'ambiente seguenti nei tuoi file di configurazione:

- `LANG` per le funzioni appartenenti alla famiglia POSIX, `setlocale(3)`
  - `MM_CHARSET` per l'insieme dei caratteri che dovranno usare le applicazioni che supportano lo standard MIME
- Ci<65533> va fatto per la configurazione della shell dell'utente, di un'applicazione specifica e per quella di X11.

#### 22.3.4.1 Metodi di Localizzazione

Ci sono due metodi per impostare il locale, entrambi descritti qui di seguito. Il primo (raccomandato) consiste nell'impostare le variabili d'ambiente in una classe di login, mentre il secondo consiste nell'aggiungere i valori delle variabili d'ambiente al file d'avvio della shell di sistema.

##### 22.3.4.1.1 Metodo delle Classi di Login

Questo metodo fa s<65533> che le variabili d'ambiente necessarie per il nome del locale e per gli insiemi dei caratteri MIME vengano inizializzate una volta sola per ogni possibile shell di sistema invece di aggiungere specifici assegnamenti per ogni file d'avvio di shell. Il Setup a Livello Utente pu<65533> essere fatto dall'utente stesso e il Setup a Livello Amministratore richiede i privilegi del superuser.

#### 22.3.4.1.1.1 Setup a Livello Utente

Ecco un breve esempio di un file `.login_conf` posto nella directory home di un utente che ha entrambe le variabili impostate alla codifica Latin-1:

```
me:\
:charset=ISO-8859-1:\
:lang=de_DE.ISO8859-1:
```

Ecco invece un esempio di un file `.login_conf` che imposta le variabili per il cinese tradizionale con codifica BIG-5. Si noti che sono state impostate molte variabili perché alcuni programmi non rispettano come dovrebbero le variabili di localizzazione per il cinese, giapponese e il coreano.

#Gli utenti che non vogliono usare l'unit<65533> monetaria o i formati temporali  
#di Taiwan possono modificare manualmente ogni variabile

```
me:\
:lang=zh_TW.Big5:\
:setenv=LC_ALL=zh_TW.Big5:\
:setenv=LC_COLLATE=zh_TW.Big5:\
:setenv=LC_CTYPE=zh_TW.Big5:\
:setenv=LC_MESSAGES=zh_TW.Big5:\
:setenv=LC_MONETARY=zh_TW.Big5:\
:setenv=LC_NUMERIC=zh_TW.Big5:\
:setenv=LC_TIME=zh_TW.Big5:\
:charset=big5:\
:xmodifiers="@im=gcin": #Set gcin as the XIM Input Server
```

Vedere il paragrafo Setup a Livello Amministratore e `login.conf(5)` per maggiori dettagli.

#### 22.3.4.1.1.2 Setup a Livello Amministratore

Controlla che la classe di login dell'utente in `/etc/login.conf` selezioni la lingua corretta. Assicurati che queste impostazioni appaiano in `/etc/login.conf`:

```
nome_lingua:titolo_account:\
:charset=MIME_charset:\
:lang=nome_locale:\
:tc=default:
```

Ritornando quindi all'esempio di prima che utilizzava Latin-1, si dovrebbe avere una cosa simile a questa:

```
tedesco:Account Utenti Tedeschi:\
:charset=ISO-8859-1:\
:lang=de_DE.ISO8859-1:\
:tc=default:
```

Dopo aver modificato le Classi di Login degli utenti esegui il comando seguente:

```
# cap_mkdb /etc/login.conf
```

per creare una nuova configurazione in `/etc/login.conf` visibile al sistema.

*Modifica delle Classi di Login con vipw(8)*

Usa `vipw` per aggiungere nuovi utenti, e crea qualcosa di simile a quanto segue:

```
utente:password:1111:11:lingua:0:0:Nome Utente:/home/user:/bin/sh
```

*Modifica delle Classi di Login con adduser(8)*

Usa `adduser` per aggiungere nuovi utenti, in questo modo:

- Imposta `defaultclass = lingua` in `/etc/adduser.conf`. Tieni presente che in questo modo dovrai inserire una classe default per tutti gli utenti di altre lingue.
- In alternativa si pu<65533> specificare la lingua desiderata ogni volta che appare il prompt

```
Enter login class: default []:
durante l'esecuzione di adduser(8)
```

- Un'altra alternativa <65533> utilizzare il comando nel modo seguente per ogni utente di una diversa lingua che si desidera aggiungere:

```
# adduser -class lingua
```

*Cambiare le Classi di Login con pw(8)*

Se utilizzi il comando `pw(8)` per aggiungere nuovi utenti, invocalo in questo modo:

```
# pw useradd nome_utente -L lingua
```

*22.3.4.1.2 Metodo del File di Avvio della Shell*

**Nota:** Questo metodo <65533> sconsigliato perch<65533> richiede una inizializzazione diversa per ogni possibile shell. Usa invece il Metodo delle Classi di Login.

Per aggiungere il nome del locale e l'insieme dei caratteri per lo standard MIME, bisogna semplicemente settare le due variabili d'ambiente mostrate di seguito nei file d'avvio della shell `/etc/profile` e/o `/etc/csh.login`. Nell'esempio che segue viene utilizzata la lingua tedesca:

In `/etc/profile`:

```
LANG=de_DE.ISO8859-1; export LANG
MM_CHARSET=ISO8859-1; export MM_CHARSET
```

Oppure in `/etc/csh.login`:

```
setenv LANG de_DE.ISO8859-1
setenv MM_CHARSET ISO8859-1
```

Lo stesso risultato si ottiene aggiungendo i precedenti comandi al file `/usr/share/skel/dot.profile` (per i comandi usati in `/etc/profile`), oppure al file `/usr/share/skel/dot.login` (per quelli in `/etc/csh.login`).

Per l'ambiente X11:

Nel file `$HOME/.xinitrc`:

```
LANG=de_DE.ISO8859-1; export LANG
```

Oppure:

```
setenv LANG de_DE.ISO8859-1
```

a seconda della shell utilizzata (vedi sopra).

### 22.3.5 Settaggio della Console

Per tutti gli insiemi di caratteri che sono rappresentabili con il tipo `char` in C, imposta i font della console adatti alla lingua prescelta in `/etc/rc.conf`:

```
font8x16=nome_font
font8x14=nome_font
font8x8=nome_font
```

`nome_font` <65533> il nome di uno dei file di font presenti nella directory `/usr/share/syscons/fonts`, privato del suffisso `.fnt`.

Assicurati anche di impostare la giusta mappatura della tastiera e del video per il proprio set di caratteri usando `sysinstall` (`/stand/sysinstall` nelle versioni di FreeBSD precedenti alla 5.2). Una volta all'interno di **sysinstall**, seleziona **Configure**, quindi **Console**. In alternativa, aggiungi le seguenti righe in `/etc/rc.conf`:

```
scrnmap=nome_screenmap
keymap=nome_keymap
keychange="numero_tasto_funzione sequenza"
```

`nome_screenmap` viene preso dalla directory `/usr/share/syscons/scrnmaps`, privato del suffisso `.scm`. Una *screenmap* assieme ad una corrispondente mappa dei font <65533> solitamente necessaria nel caso la scheda grafica non gestisca i font via software, ma li abbia codificati internamente; la screenmap serve appunto a rimappare tali font interni nel font prescelto.

Se hai abilitato il demone **moused** inserendo la seguente riga in `/etc/rc.conf`:

```
moused_enable="YES"
```

allora leggi quanto riportato nel prossimo paragrafo sul cursore del mouse.

Di default il cursore del mouse del driver `syscons(4)` occupa l'intervallo da `0xd0` a `0xd3` nel set di caratteri in uso. Se la tua lingua utilizza tali caratteri, devi spostare l'intervallo occupato dal cursore. Per far questo con FreeBSD, inserisci la seguente riga in `/etc/rc.conf`:

```
mousechar_start=3
```

`nome_keymap` deve invece corrispondere a uno dei file presenti nella directory `/usr/share/syscons/keymaps`, privato del suffisso `.kbd`. Se sei indeciso su quale *keymap* scegliere, puoi usare il comando `kbdmap(1)` per testare le varie mappature senza dover riavviare il sistema.

La variabile `keychange` <65533> di solito richiama per programmare i tasti funzione in relazione al tipo di terminale in uso, poich<65533> le sequenze generate da un tasto funzione non possono essere definite in una mappa di tasti.

Assicurati inoltre di impostare il corretto tipo di terminale in `/etc/ttys` per tutte le voci del tipo `ttv*`.

Attualmente, le corrispondenze predefinite sono:

Insieme di Caratteri	Tipo di Terminale
ISO8859-1 o ISO8859-15	<code>cons25l1</code>
ISO8859-2	<code>cons25l2</code>
ISO8859-7	<code>cons25l7</code>
KOI8-R	<code>cons25r</code>
KOI8-U	<code>cons25u</code>
CP437 (di default per VGA)	<code>cons25</code>
US-ASCII	<code>cons25w</code>

Per i linguaggi che usano caratteri estesi o multibyte, <65533> bene servirsi del corretto port di FreeBSD nella directory `/usr/ports/linguaggio`. Poich<65533> alcuni port che si presentano come console sono riconosciuti dal sistema come terminali seriali virtuali (`vtty`), devi riservare abbastanza `vtty` sia per X11 che per la console pseudo-seriale. Ecco una lista parziale di applicazioni con cui si possono utilizzare altri linguaggi in console:

Linguaggio	Ubicazione
cinese tradizionale (BIG-5)	<code>/usr/ports/chinese/big5con</code>
giapponese	<code>japanese/kon2-16dot oppure japanese/mule-freewnn</code>
coreano	<code>korean/han</code>

### 22.3.6 Impostazione di X11

Sebbene X11 non faccia parte del progetto FreeBSD, vengono qui fornite alcune informazioni per gli utenti di FreeBSD. Per maggiori dettagli, si faccia riferimento al sito web Xorg (<http://www.x.org/>) o a quello del Server X11 utilizzato.

Nel file `~/ .Xresources`, puoi mettere a punto le impostazioni per I18N specifiche di un'applicazione (ad esempio, i font, i menu, ecc.).

#### 22.3.6.1 Visualizzazione dei Font

Installa il server **Xorg** (`x11-servers/xorg-server`) o **XFree86** (`x11-servers/XFree86-4-Server`), quindi installa i font TrueType propri della lingua prescelta. L'impostazione del corretto locale dovrebbe permetterti di visualizzare tale lingua nei vari menu, ecc.

#### 22.3.6.2 Immissione di Caratteri Non Inglese

Il protocollo X11 Input Method (XIM) <65533> un nuovo standard per tutti i client X11. Tutte le applicazioni X11 dovrebbero essere scritte come client XIM che ricevono l'input dai server XIM. Vi sono parecchi server XIM disponibili per le differenti lingue.

### 22.3.7 Configurazione della Stampante

Alcuni set di caratteri del tipo char del C sono solitamente codificati a livello hardware all'interno delle stampanti stesse. Gli insiemi di caratteri estesi o multibyte richiedono invece una speciale configurazione e si raccomanda l'utilizzo di **apsfilter**. Puoi anche convertire documenti nei formati PostScript o PDF utilizzando convertitori specifici per una data lingua.

### 22.3.8 Il Kernel e i File System

Il file system di FreeBSD FFS (Fast File System) è completamente a 8-bit, perciò può essere utilizzato con qualsiasi insieme di caratteri del tipo char del C (vedere multibyte(3)), ma non vi è un nome particolare di un insieme di caratteri memorizzato nel file system; cioè, il file system è a 8 bit senza alcuna codifica interna e ignora un'eventuale codifica. Ufficialmente, FFS non supporta ancora alcuna forma degli insiemi di caratteri estesi o multibyte. Tuttavia, esistono per alcuni di questi delle patch indipendenti per il FFS che abilitano tale supporto. Sono solo soluzioni temporanee, non portabili ed si è deciso di non includerle nell'albero dei sorgenti. Si faccia riferimento ai rispettivi siti web della lingua desiderata per ulteriori informazioni e per i file di patch.

Il supporto per il file system di MS-DOS in FreeBSD offre la possibilità di configurare la modalità di conversione tra gli insiemi di caratteri MS-DOS, Unicode e quelli scelti per il file system di FreeBSD. Consultare mount\_msdfs(8) per i dettagli.

## 22.4 Compilazione dei Programmi con Supporto I18N

Molti dei port di FreeBSD includono il supporto I18N. Alcuni di essi sono contrassegnati dal suffisso -I18N nel loro nome. Questi e molti altri programmi hanno il supporto per I18N già incluso e non necessitano perciò di speciali considerazioni.

Tuttavia, alcune applicazioni come ad esempio **MySQL** richiedono che venga specificato nel `Makefile` l'insieme dei caratteri che si utilizzeranno. Questa operazione viene fatta o modificando direttamente il suddetto file oppure passando un opportuno valore al programma `configure` nella directory dei sorgenti.

## 22.5 Localizzazione di FreeBSD con Lingue Particolari

### 22.5.1 Lingua Russa (Codifica KOI8-R)

*Contributo originale di Andrey Chernov.*

Per maggiori informazioni sulla codifica KOI8-R, si veda la fonte di riferimento per il KOI8-R (Russian Net Character Set) (<http://koi.pp.ru/>).

#### 22.5.1.1 Impostazione del Locale

Metti le seguenti righe nel tuo file `~/ .login_conf`:

```
me:My Account:\
:charset=KOI8-R:\
```

```
:lang=ru_RU.KOI8-R:
```

Si veda quanto esposto precedentemente in questo capitolo per degli esempi di impostazione del locale.

### 22.5.1.2 Configurazione della Console

- Aggiungi la riga seguente al tuo file `/etc/rc.conf`:  
`mousechar_start=3`
- Utilizza inoltre le seguenti impostazioni nel file `/etc/rc.conf`:

```
keymap="ru.koi8-r"
scrnmap="koi8-r2cp866"
font8x16="cp866b-8x16"
font8x14="cp866-8x14"
font8x8="cp866-8x8"
```

- Per ogni voce `ttys*` nel file `/etc/ttys`, usa `cons25r` come tipo di terminale.

Si veda quanto esposto in precedenza in questo capitolo per degli esempi su come impostare la console.

### 22.5.1.3 Configurazione della Stampante

Dal momento che la maggior parte delle stampanti con caratteri russi hanno a livello hardware la codifica codepage CP866, <65533> necessario utilizzare uno speciale filtro di conversione da KOI8-R a CP866. Tale filtro viene installato di default come `/usr/libexec/lpr/ru/koi2alt`. La voce per una stampante russa dovrebbe apparire perci<65533>cos<65533> in `/etc/printcap`:

```
lp|Russian local line printer:\
:sh:of=/usr/libexec/lpr/ru/koi2alt:\
:lp=/dev/lpt0:sd=/var/spool/output/lpd:lf=/var/log/lpd-errs:
```

Si veda `printcap(5)` per una spiegazione dettagliata del significato dei vari campi.

### 22.5.1.4 Nomi di File Russo e File System MS-DOS

La seguente voce d'esempio di `fstab(5)` abilita il supporto per i nomi di file in russo su file system MS-DOS:

```
/dev/ad0s2      /dos/c  msdos    rw,-W=koi2dos,-L=ru_RU.KOI8-R 0 0
```

L'opzione `-L` seleziona il nome locale usato, e `-w` imposta la tabella di conversione dei caratteri. Per usare l'opzione `-w`, assicurati di montare `/usr` prima della partizione MS-DOS perch<65533> le tabelle di conversione sono posizionate in `/usr/libdata/msdosfs`. Per maggiori informazioni, guarda la pagina man di `mount_msdosfs(8)`.

### 22.5.1.5 Configurazione di X11

1. Segui innanzitutto la configurazione del locale in console come descritto in precedenza.
2. Se usi **Xorg**, installa il package `x11-fonts/xorg-fonts-cyrillic`.

Controlla la sezione "Files" nel tuo file `/etc/X11/xorg.conf`. Le seguenti righe devono essere aggiunte *prima* di qualsiasi altra voce `FontPath`:

```
FontPath "/usr/X11R6/lib/X11/fonts/cyrillic/misc"
FontPath "/usr/X11R6/lib/X11/fonts/cyrillic/75dpi"
FontPath "/usr/X11R6/lib/X11/fonts/cyrillic/100dpi"
```

Se utilizzi una modalit<65533> video ad alta risoluzione, scambia le righe 75 dpi e 100 dpi.

**Nota:** Cerca nei port per altri font cirillici.

3. Per attivare la tastiera russa, aggiungi alla sezione "Keyboard" del tuo file `xorg.conf` queste cose:

```
Option "XkbLayout" "us,ru"
Option "XkbOptions" "grp:toggle"
```

Verifica inoltre che la riga `XkbDisable` sia commentata.

Per `grp:caps_toggle` il cambio RUS/LAT si usa **Right Alt**, per `grp:ctrl_shift_toggle` si usa **Ctrl+Shift**. La vecchia funzione di **CapsLock** <65533> ancora disponibile via **Shift+CapsLock** (solamente in modalit<65533> LAT). Per `grp:toggle` il cambio RUS/LAT si usa **Right Alt**. `grp:caps_toggle` non funziona in **Xorg** per ragioni sconosciute.

Se hai i tasti "Windows" sulla tua tastiera, e noti che alcuni tasti non alfabetici sono mappati non correttamente in modalit<65533> RUS, aggiungi in `xorg.conf` la seguente riga:

```
Option "XkbVariant" ",winkeys"
```

**Nota:** La tastiera russa XKB potrebbe non lavorare con applicazioni non localizzate.

**Nota:** Di base le applicazioni localizzate dovrebbe chiamare la funzione `XtSetLanguageProc (NULL, NULL, NULL)`; all'inizio del programma.

Guarda KOI8-R per X Window (<http://koi8.pp.ru/xwin.html>) per maggiori istruzioni sulle applicazioni di X11 localizzate.

## 22.5.2 Localizzazione del Cinese Tradizionale per Taiwan

Il FreeBSD-Taiwan Project fornisce un Chinese HOWTO per FreeBSD all'indirizzo <http://freebsd.sinica.edu.tw/~statue/freebsd/zh-tut/> per l'utilizzo di gran parte delle applicazioni in cinese. L'attuale autore del FreeBSD Chinese HOWTO <65533> Shen Chuan-Hsing <[statue@freebsd.sinica.edu.tw](mailto:statue@freebsd.sinica.edu.tw)>.

Chuan-Hsing Shen <[statue@freebsd.sinica.edu.tw](mailto:statue@freebsd.sinica.edu.tw)> ha creato la Chinese FreeBSD Collection (CFC) (<http://netlab.cse.yzu.edu.tw/~statue/cfc/>) utilizzando `zh-110n-tut` del FreeBSD-Taiwan Project. I pacchetti e i file di script sono disponibili all'url <ftp://freebsd.csie.nctu.edu.tw/pub/taiwan/CFC/>.

### 22.5.3 Localizzazione della Lingua Tedesca (per Tutte le Lingue ISO 8859-1)

Slaven Rezić <eserte@cs.tu-berlin.de> ha scritto un tutorial su come utilizzare le lettere con l'*umlaut* su una macchina FreeBSD. Il tutorial <65533> scritto in tedesco è disponibile all'indirizzo <http://user.cs.tu-berlin.de/~eserte/FreeBSD/doc/umlaute/umlaute.html>.

### 22.5.4 Localizzazione della Lingua Giapponese e Coreana

Per il giapponese, vedere l'url <http://www.jp.FreeBSD.org/>, per il coreano, l'url <http://www.kr.FreeBSD.org/>.

### 22.5.5 Documentazione Non Inglese per FreeBSD

Alcuni volontari hanno tradotto parte della documentazione di FreeBSD in altre lingue. Questo materiale <65533> raggiungibile seguendo i link segnalati sul sito ufficiale di FreeBSD (<http://www.FreeBSD.org/it/index.html>) oppure sotto la directory `/usr/share/doc`.

# Capitolo 23 Lo Stato dell'Arte

## 23.1 Sinossi

Traduzione in corso

## 23.2 FreeBSD-CURRENT vs. FreeBSD-STABLE

### 23.2.1 Staying Current with FreeBSD

Traduzione in corso

### 23.2.2 Staying Stable with FreeBSD

Traduzione in corso

## 23.3 Synchronizing Your Source

Traduzione in corso

## 23.4 Using `make world`

Traduzione in corso

## 23.5 Tracking for multiple machines

Traduzione in corso

# IV. Comunicazione di Rete

FreeBSD <65533> uno dei maggiori sistemi operativi schierati verso alte performance dei servizi di rete. I capitoli di questa parte trattano:

- Comunicazioni Seriali
- PPP e PPP over Ethernet
- Posta Elettronica
- Esecuzione di Servizi di Rete
- Firewall
- Altri Argomenti di Networking Avanzato

Questi capitoli sono studiati per essere letti quando si ha bisogno di un'informazione. Non devi leggerli in un ordine particolare, n<65533> devi leggerli tutti prima di poter usare FreeBSD in rete.

# Capitolo 24 Comunicazioni Seriali

## 24.1 Sinossi

UNIX ha sempre avuto un supporto per le comunicazioni seriali. In effetti, le prime vere macchine UNIX si appoggiavano a linee seriali per l'input e l'output da e verso l'utente. Le cose sono cambiate molto dai giorni in cui un "terminale" consisteva in una stampante da 10 caratteri al secondo o in una tastiera. Questo capitolo coprirà alcuni dei modi nei quali FreeBSD usa le comunicazioni seriali.

Dopo aver letto questo capitolo, saprai:

- Come connettere terminali al tuo sistema FreeBSD.
- Come usare un modem per collegarti telefonicamente ad una macchina remota.
- Come permettere a utenti remoti di effettuare login sul tuo sistema via modem.
- Come avviare il tuo sistema da una console seriale.

Prima di leggere questo capitolo, dovresti:

- Sapere come configurare ed installare un nuovo kernel (Capitolo 8).
- Comprendere i permessi ed i processi UNIX (Capitolo 3).
- Avere accesso al manuale tecnico per l'hardware seriale (modem o scheda multiporta) che vuoi usare con FreeBSD.

## 24.2 Introduzione

### 24.2.1 Terminologia

bps

Bits per Second (Bit per Secondo) — la frequenza alla quale vengono trasmessi i dati

DTE

Data Terminal Equipment (Attrezzatura per il Terminale Dati) — ad esempio, il tuo computer

DCE

Data Communications Equipment (Attrezzatura per le Comunicazioni Dati) — il tuo modem

## RS-232

Standard EIA per le comunicazioni tra hardware seriale

Nel parlare della velocità di comunicazione, questa sezione non usa il termine “baud”. Il baud si riferisce al numero di transizioni degli stati elettrici che possono essere effettuati in un periodo di tempo, mentre i “bps” (bit per secondo) sono il termine *corretto* da usare (o almeno non sembra irritare troppo i perfezionisti).

## 24.2.2 Cavi e Porte

Per collegare un modem o un terminale alla tua macchina FreeBSD, avrai bisogno di una porta seriale sul tuo computer e del cavo appropriato per il tuo dispositivo seriale. Se sei già pratico con l’hardware ed i cavi necessari, puoi saltare tranquillamente questa sezione.

### 24.2.2.1 Cavi

Ci sono parecchi tipi diversi di cavi seriali. I due tipi più comuni per i nostri scopi sono i cavi null-modem ed i cavi standard (“dritti”) RS-232. La documentazione per il tuo hardware dovrebbe descrivere il tipo di cavi necessari.

#### 24.2.2.1.1 Cavi null-modem

Un cavo null-modem porta segnali dritti, come il “Segnale di Massa”, e segnali incrociati. Per esempio, il pin di “Trasmissione Dati” su un capo il pin di “Ricezione Dati” sull’altro capo.

Puoi costruirti un cavo null-modem da usare con i terminali (es., se vuoi una migliore qualità). Questa tabella mostra i segnali dell’RS-232C e i numeri dei pin su un connettore DB-25. Nota che lo standard richiede il segnale dritto sul pin 1 chiamato *Massa di Protezione*, anche se questo spesso omissso. Alcuni terminali funzionano usando solo i pin 2, 3 e 7, mentre altri richiedono configurazioni diverse come mostrate negli esempi qui sotto.

**Tabella 24-1. Cavo Null-Modem DB-25 / DB-25**

Segnale	Pin #		Pin #	Segnale
SG	7	si connette a	7	SG
TD	2	si connette a	3	RD
RD	3	si connette a	2	TD
RTS	4	si connette a	5	CTS
CTS	5	si connette a	4	RTS
DTR	20	si connette a	6	DSR
DTR	20	si connette a	8	DCD
DSR	6	si connette a	20	DTR
DCD	8	si connette a	20	DTR

Ecco altri due comuni schemi.

**Tabella 24-2. Cavo Null-Modem DB-9 / DB-9**

Segnale	Pin #	Pin #	Segnale
---------	-------	-------	---------

Segnale	Pin #		Pin #	Segnale
RD	2	si connette a	3	TD
TD	3	si connette a	2	RD
DTR	4	si connette a	6	DSR
DTR	4	si connette a	1	DCD
SG	5	si connette a	5	SG
DSR	6	si connette a	4	DTR
DCD	1	si connette a	4	DTR
RTS	7	si connette a	8	CTS
CTS	8	si connette a	7	RTS

Tabella 24-3. Cavo Null-Modem DB-9 / DB-25

Segnale	Pin #		Pin #	Segnale
RD	2	si connette a	2	TD
TD	3	si connette a	3	RD
DTR	4	si connette a	6	DSR
DTR	4	si connette a	8	DCD
SG	5	si connette a	7	SG
DSR	6	si connette a	20	DTR
DCD	1	si connette a	20	DTR
RTS	7	si connette a	5	CTS
CTS	8	si connette a	4	RTS

**Nota:** Quando un pin di un capo si connette a una coppia di pin dell'altro capo, questo <65533> solitamente fatto ponendo un cavetto tra la coppia di pin nel loro connettore e collegando questi con un altro cavo al singolo pin dell'altro capo.

Queste sembrano essere le implementazioni più <65533> popolari. In altre varianti (spiegate nel libro *RS-232 Made Easy*) SG <65533> connesso a SG, TD a RD, RTS e CTS a DCD, DTR a DSR, e vice-versa.

#### 24.2.2.1.2 Cavi Standard RS-232C

Un cavo seriale standard ha tutti i segnali RS-232C diritti. Cioè <65533>, il pin di “Trasmissione Dati” su un capo del cavo va nel pin di “Trasmissione Dati” sull'altro capo. Questo <65533> il tipo di cavo da usare per collegare un modem al tuo sistema FreeBSD, ed <65533> anche appropriato per alcuni terminali.

#### 24.2.2.2 Porte

Le porte seriali sono i dispositivi attraverso i quali vengono trasferiti i dati tra il computer FreeBSD ed il terminale. Questa sezione descrive il tipo di porte che esistono e come vengono indicate in FreeBSD.

#### 24.2.2.2.1 Tipi di Porte

Esistono parecchi tipi di porte seriali. Prima di comprare o costruire un cavo, avrai bisogno di assicurarti che sia adatto alle porte sul terminale e sul sistema FreeBSD.

La maggior parte dei terminali avrà porte DB-25. I personal computer, compresi i PC con FreeBSD, avranno porte DB-25 o DB-9. Se hai una scheda seriale multiporta nel tuo PC, potresti avere porte RJ-12 o RJ-45.

Guarda la documentazione fornita con l'hardware per le specifiche del tipo di porta usata. Spesso basta anche un'ispezione visiva della porta.

#### 24.2.2.2.2 Nomi delle Porte

In FreeBSD, si accede ad ogni porta seriale attraverso una voce nella directory `/dev`. Ci sono due differenti tipi di voci:

- Le porte di ingresso vengono dette `/dev/ttydN` dove `N` <65533> il numero di porta, cominciando da zero. Generalmente, puoi usare la porta di ingresso per i terminali. Le porte di ingresso richiedono che la linea fornisca un segnale detto data carrier detect (DCD) per funzionare correttamente.
- Le porte di uscita vengono dette `/dev/cuaaN`. In genere non si usano porte di uscita per i terminali, ma solo per i modem. Puoi usare la porta di uscita se il cavo seriale o il terminale non supportano il segnale di carrier detect.

**Nota:** Le porte di uscita sono chiamate `/dev/cuaaN` in FreeBSD <65533>5.X e precedenti.

Se hai connesso un terminale sulla prima porta seriale (COM1 in MS-DOS), allora userai `/dev/ttyd0` per riferirti al terminale. Se il terminale <65533> sulla seconda porta seriale (anche nota come COM2), usa `/dev/ttyd1`, e così via.

### 24.2.3 Configurazione del Kernel

FreeBSD supporta quattro porte seriali di default. Nel mondo MS-DOS, queste sono note come COM1, COM2, COM3, e COM4. FreeBSD attualmente supporta schede d'interfaccia seriale multiporta "stupide", come le BocaBoard 1008 e 2016, così come le schede multiporta intelligenti come quelle fatte dalla Digiboard e dalla Stallion Technologies. Ad ogni modo, il kernel di default usa solo le porte COM standard.

Per vedere se il tuo kernel riconosce una delle tue porte seriali, guarda i messaggi mentre il kernel viene avviato, o usa il comando `/sbin/dmesg` per far scorrere di nuovo i messaggi di avvio del kernel. In particolare, cerca dei messaggi che inizino con i caratteri `sio`.

**Suggerimento:** Per vedere solo i messaggi che hanno la parola `sio`, usa il comando:

```
# /sbin/dmesg | grep 'sio'
```

Ad esempio, su un sistema con quattro porte seriali, questi sono i messaggi dati dall'avvio del kernel specifici delle porte seriali:

```
sio0 at 0x3f8-0x3ff irq 4 on isa
sio0: type 16550A
sio1 at 0x2f8-0x2ff irq 3 on isa
sio1: type 16550A
sio2 at 0x3e8-0x3ef irq 5 on isa
sio2: type 16550A
sio3 at 0x2e8-0x2ef irq 9 on isa
sio3: type 16550A
```

Se il tuo kernel non riconosce tutte le tue porte seriali, probabilmente devi configurare il kernel sistemando il file `/boot/device.hints`. Inoltre puoi commentare o rimuovere completamente le righe dei dispositivi che non hai.

Su FreeBSD<65533>4.X devi editare il tuo file di configurazione del kernel. Per informazioni dettagliate sulla configurazione del kernel, guarda Capitolo 8. Le righe dei dispositivi interessati dovrebbero essere simili a queste:

```
device      sio0      at isa? port IO_COM1 irq 4
device      sio1      at isa? port IO_COM2 irq 3
device      sio2      at isa? port IO_COM3 irq 5
device      sio3      at isa? port IO_COM4 irq 9
```

Guarda la pagina man di `sio(4)` per informazioni aggiuntive sulla configurazione delle porte seriali e delle schede multiporta. Stai attento se stai usando un file di configurazione `gi<65533>` usato per una versione differente di FreeBSD, poich<65533> i flag dei dispositivi e la sintassi sono cambiati tra una versione e l'altra.

**Nota:** `port IO_COM1 <65533>` una sostituzione per `port 0x3f8, IO_COM2 <65533> 0x2f8, IO_COM3 <65533> 0x3e8, e IO_COM4 <65533> 0x2e8`, che sono indirizzi comuni per le rispettive porte seriali; gli interrupt 4, 3, 5, e 9 sono linee di richiesta di interrupt piuttosto comuni. Da notare anche che le normali porte seriali *non possono* condividere degli interrupt sui bus ISA dei PC (le schede multiporta hanno dell'elettronica integrata che permette a tutte le 16550A sulla scheda di condividere uno o due linee di richiesta dell'interrupt).

## 24.2.4 File Speciali di Dispositivo

Alla maggior parte dei dispositivi nel kernel si accede attraverso “file speciali di dispositivo”, che si trovano nella directory `/dev`. Ai dispositivi `sio` si accede attraverso i `/dev/ttydN` (ingresso) e `/dev/cuadN` (uscita). FreeBSD fornisce anche dei dispositivi di inizializzazione (`/dev/ttydN.init` e `/dev/cuadN.init` su FreeBSD<65533>6.X, `/dev/ttyidN` e `/dev/cuaidN` su FreeBSD<65533>5.X e precedenti) e dispositivi di blocco (`/dev/ttydN.lock` e `/dev/cuadN.lock` su FreeBSD<65533>6.X, `/dev/ttyldN` e `/dev/cualdN` su FreeBSD<65533>5.X e precedenti). I dispositivi di inizializzazione vengono usati per inizializzare i parametri delle porte di comunicazione ogni volta che una porta viene aperta, come `crtsets` per i modem che usano le segnalazioni RTS/CTS per il controllo di flusso. I dispositivi di blocco vengono usati per fissare i flag sulle porte ed evitare che altri utenti o programmi cambino certi parametri; guarda le pagine man di `termios(4)`, `sio(4)`, e `stty(1)` per maggiori informazioni sulle impostazioni dei terminali, sui dispositivi di blocco ed inizializzazione, e sull'impostazione delle opzioni del terminale, rispettivamente.

### 24.2.4.1 Creazione dei File Speciali di Dispositivo

**Nota:** FreeBSD<65533>5.0 include il file system devfs(5) che crea automaticamente nodi per i dispositivi necessari. Se stai usando una versione di FreeBSD con il `devfs` abilitato puoi saltare tranquillamente questa sezione.

Uno script di shell di nome `MAKEDEV` nella directory `/dev` gestisce i file di dispositivo. Per usare `MAKEDEV` nella creazione del file di dispositivo per COM1 (porta 0), fai `cd` su `/dev` e dai il comando `MAKEDEV ttyd0`. Allo stesso modo, per creare il file di dispositivo per COM2 (porta 1), usa `MAKEDEV ttyd1`.

`MAKEDEV` non crea solo i file speciali `/dev/ttydN`, ma anche i nodi `/dev/cuaaN`, `/dev/cuaiaN`, `/dev/cualaN`, `/dev/ttyldN`, e `/dev/ttyidN`.

Dopo aver creato i nuovi file di dispositivo, fa attenzione nel controllare i permessi sui file (specialmente sui file `/dev/cua*`) per assicurarti che solo gli utenti che dovrebbero effettivamente avere accesso a questi dispositivi possano leggerli e scriverli — magari non vorrai permettere al tuo utente medio di usare il tuo modem per chiamare verso l'esterno. I permessi predefiniti su `/dev/cua*` dovrebbero essere adatti:

```
crw-rw----  1 uucp      dialer    28, 129 Feb 15 14:38 /dev/cuaa1
crw-rw----  1 uucp      dialer    28, 161 Feb 15 14:38 /dev/cuaia1
crw-rw----  1 uucp      dialer    28, 193 Feb 15 14:38 /dev/cuala1
```

Questi permessi permettono all'utente `uucp` e agli utenti nel gruppo `dialer` di usare i dispositivi di uscita.

### 24.2.5 Configurazione della Porta Seriale

Il dispositivo `ttydN` (o `cuaN`) <65533> il normale dispositivo che si apre per le proprie applicazioni. Quando un processo apre il dispositivo, avr<65533> un insieme di impostazioni di I/O predefinite per il terminale. Puoi visualizzare queste impostazioni con il comando:

```
# stty -a -f /dev/ttyd1
```

Quando cambi le impostazioni per questo dispositivo, queste rimangono efficaci finché<65533> il dispositivo non viene chiuso. Quando viene riaperto, ritorna all'insieme di default. Per effettuare dei cambiamenti all'insieme predefinito, modifica le impostazioni per il dispositivo di “stato iniziale”. Ad esempio, per attivare di default modalità<65533> `CLOCAL`, comunicazione a 8 bit, e controllo di flusso `XON/XOFF` per `ttyd5`, scrivi:

```
# stty -f /dev/ttyd5.init clocal cs8 ixon ixoff
```

Le inizializzazioni di sistema per i dispositivi seriali sono controllate in `/etc/rc.d/serial`. Questo file influisce sui valori predefiniti dei dispositivi seriali.

**Nota:** Su FreeBSD<65533>4.X, l'inizializzazione globale dei dispositivi seriali <65533> controllata in `/etc/rc.serial`.

Per evitare cambiamenti da parte di qualche applicazione, modifica il dispositivo di “blocco dello stato”. Ad esempio, per bloccare la velocità<65533> di `ttyd5` a 57600<65533>bps, scrivi:

```
# stty -f /dev/ttyd5.lock 57600
```

Ora, un'applicazione che apra `ttyd5` e cerchi di cambiare la velocità della porta resterà bloccata a 57600bps.

Naturalmente, dovresti rendere i dispositivi di stato iniziale e stato di blocco scrivibili solo da `root`.

## 24.3 Terminali

*Contributo di Sean Kelly.*

I terminali forniscono un sistema di accesso conveniente ed a basso costo al tuo sistema FreeBSD quando non sei davanti alla console del computer o connesso ad una rete. Questa sezione descrive l'uso dei terminali con FreeBSD.

### 24.3.1 Uso e Tipi di Terminali

I sistemi UNIX originali non avevano console. Invece, la gente effettuava il login ed avviava programmi attraverso terminali connessi alle porte seriali del computer. Ciò era abbastanza simile all'uso di modem e programmi terminale per collegarsi telefonicamente ad un sistema remoto e lavorare da riga di comando.

I PC di oggi hanno console capaci di grafica di alta qualità, ma l'abilità di stabilire una sessione di login su una porta seriale esiste ancora in quasi ogni sistema operativo in stile UNIX di oggi; FreeBSD non fa eccezione. Usando un terminale attaccato ad una porta seriale inutilizzata, puoi effettuare il login ed eseguire qualsiasi programma testuale che potresti lanciare normalmente dalla console o da una finestra `xterm` in X Window.

Un utente aziendale può connettere molti terminali ad un sistema FreeBSD e porli sulle scrivanie dei propri impiegati. Un utente casalingo può usare qualcosa come un vecchio PC IBM o un Macintosh come terminale connesso a un computer più potente che faccia girare FreeBSD. Puoi anche trasformare quello che sarebbe un computer singolo utente in un potente sistema per utenti multipli.

Per FreeBSD, esistono tre tipi di terminali:

- terminali “stupidi”
- PC che interpretano terminali
- terminali X

Le sottosezioni rimanenti descrivono ognuno di questi tipi.

#### 24.3.1.1 Terminali “Stupidi”

Questi terminali sono oggetti hardware specializzati che permettono di connettere dei computer tramite linee seriali. Essi vengono detti “stupidi” poiché hanno solo la potenza di calcolo necessaria per mostrare, inviare, e ricevere testo. Non potete eseguire nessun programma su di essi. Il computer al quale vi collegate che ha la potenza per eseguire editor di testo, compilatori, email, giochi, e così via.

Ci sono centinaia di tipi di terminali di questo tipo, venduti da molti produttori, incluso il VT-100 della Digital Equipment Corporation e il WY-75 della Wyse. Quasi tutti funzioneranno con FreeBSD. Alcuni terminali di alto livello possono anche mostrare della grafica, ma solo alcuni pacchetti software possono avvalersi di queste caratteristiche.

I terminali stupidi sono popolari negli ambienti di lavoro nei quali i lavoratori non hanno bisogno di accedere ad applicazioni grafiche come quelle fornite dal sistema X Window.

#### 24.3.1.2 PC che Emulano Terminali

Se un terminale stupido ha appena le capacità per mostrare, inviare, e ricevere testo, allora di certo un qualunque personal computer può funzionare come un terminale stupido. Tutto ciò di cui hai bisogno è il cavo appropriato ed un qualche programma per l'*emulazione di terminale* sul tuo computer.

Una simile configurazione è comune in molte case. Ad esempio, se il tuo coniuge sta lavorando alla console del sistema FreeBSD, tu puoi fare del lavoro testuale allo stesso momento da un PC meno potente connesso come terminale al sistema FreeBSD.

#### 24.3.1.3 Terminali X

I terminali X sono i terminali più sofisticati tra quelli disponibili. Invece di collegarsi alla porta seriale, in genere ci si collega ad essi tramite una rete come Ethernet. Invece di essere relegati alle applicazioni testuali, essi possono mostrare applicazioni X.

Introduciamo i terminali X solo per una questione di completezza. Ad ogni modo, questo capitolo *non* affronta in modo completo l'installazione, la configurazione, o l'uso dei terminali X.

### 24.3.2 Configurazione

Questa sezione descrive quello che hai bisogno di configurare sul tuo sistema FreeBSD per abilitare una sessione di login via terminale. Si assume che tu abbia già configurato il kernel con il supporto per la porta seriale alla quale è connesso il terminale — e che questo sia già connesso.

Dovresti ricordare dal Capitolo 12 che il processo `init` è responsabile del controllo di tutti i processi e dell'inizializzazione del sistema all'avvio. Uno dei compiti svolti da `init` è la lettura del file `/etc/ttys` e l'avvio di un processo `getty` sui terminali disponibili. Il processo `getty` è responsabile della lettura di un nome di login e dell'avvio del programma `login`.

Dunque, per configurare i terminali per il tuo sistema FreeBSD devono essere effettuati come `root` i seguenti passi:

1. Aggiungi una linea a `/etc/ttys` relativa al file in `/dev` per la porta seriale, se non è già presente.
2. Specifica che `/usr/libexec/getty` deve essere eseguito sulla porta, e specifica il tipo appropriato di `getty` dal file `/etc/gettytab`.
3. Specifica il tipo di terminale predefinito.
4. Imposta la porta su "on".
5. Specifica se la porta deve essere "sicura".
6. Forza `init` alla riletture del file `/etc/ttys`.

Come passo opzionale, potresti desiderare di creare un tipo di *getty* personale da usare nel secondo passo aggiungendo una linea in `/etc/gettytab`. Questo capitolo non spiega come fare ci<65533>; sei incoraggiato a leggere le pagine man di `gettytab(5)` e `getty(8)` per maggiori informazioni.

### 24.3.2.1 Aggiunta di un Elemento in `/etc/ttys`

Il file `/etc/ttys` elenca tutte le porte del tuo sistema FreeBSD dalle quali vuoi permettere un login. Ad esempio, la prima console virtuale `ttyv0` <65533> elencata in questo file. Si pu<65533> accedere al sistema dalla console grazie a questa voce. Questo file contiene anche delle voci per altre console virtuali, porte seriali, e pseudo-tty. Per un terminale connesso fisicamente, basta copiare l'elenco delle porte seriali in `/dev` senza la parte `/dev` (ad esempio, `/dev/ttyv0` verr<65533> scritta come `ttyv0`).

Un'installazione predefinita di FreeBSD include un file `/etc/ttys` con supporto per le prime quattro porte seriali: da `ttyd0` a `ttyd3`. Se vuoi collegare un terminale a una di queste porte, non hai bisogno di aggiungere un'altra voce.

#### Esempio 24-1. Aggiunta di Voci per Altri Terminali a `/etc/ttys`

Supponiamo che si vogliano collegare due terminali ad un sistema: un Wyse-50 ed un vecchio PC IBM 286 con **Procomm** come programma di emulazione di terminale VT-100. Colleghiamo il Wyse alla seconda porta seriale ed il 286 alla sesta (una porta su scheda seriale multiporta). Le voci corrispondenti nel file `/etc/ttys` apparirebbero cos<65533>:

```
ttyd1❶  "/usr/libexec/getty std.38400"❷  wy50❸  on❹  insecure❺
ttyd5   "/usr/libexec/getty std.19200"   vt100  on   insecure
```

- ❶ Il primo campo in genere specifica il nome del file speciale per il terminale, come si trova in `/dev`.
- ❷ Il secondo campo <65533> il comando da eseguire per questa linea, generalmente `getty(8)`. `getty` inizializza ed apre la linea, imposta la velocit<65533>, richiede all'utente un nome di login e poi esegue il programma `login(1)`.

Il programma `getty` accetta un parametro (opzionale) da riga di comando, il tipo di *getty*. Un tipo di *getty* configura le caratteristiche della linea del terminale, come la frequenza di bit per secondo e la parit<65533>. Il programma `getty` legge queste caratteristiche dal file `/etc/gettytab`.

Il file `/etc/gettytab` contiene molte voci per le linee di terminale sia vecchie che nuove. In quasi tutti i casi, le voci che cominciano per `std` funzioneranno con i terminali connessi fisicamente. Queste voci ignorano la parit<65533>. C'<65533> una voce `std` per ogni frequenza di bps da 110 a 115200. Naturalmente, puoi aggiungere le tue voci a questo file. La pagina man di `gettytab(5)` fornisce maggiori informazioni.

Nell'impostare il tipo di *getty* nel file `/etc/ttys`, assicurati che le impostazioni di comunicazione sul terminale corrispondano.

Nel nostro esempio, il Wyse-50 non usa parit<65533> e si connette a 38400<65533>bps. Il PC<65533>286 non usa parit<65533> e si connette a 19200<65533>bps.

- ❸ Il terzo campo <65533> il tipo di terminale generalmente collegato alla linea tty. Per le porte dial-up, viene usato tipicamente `unknown` o `dialup` poich<65533> gli utenti possono collegarsi con praticamente qualunque tipo di terminale o programma. Per i terminali connessi direttamente, il tipo di terminale non cambia, quindi puoi mettere un vero tipo di terminale preso dal file database di `termcap(5)` in questo campo.

Per il nostro esempio, il Wyse-50 usa il tipo per il vero terminale mentre il PC 286 con **Procomm** in esecuzione verr<65533> impostato per emulare un VT-100.

- ④ Il quarto campo specifica se la porta deve essere abilitata. Scrivere `on` qui far<65533> `s`<65533> che il processo `init` avvii il programma nel secondo campo, `getty`. Se metti `off` in questo campo, non ci sar<65533> nessun `getty`, e dunque nessun login sulla porta.
  - ⑤ Il campo finale <65533> usato per specificare se la porta <65533> sicura. Segnare una porta come sicura significa confidare nel fatto che non ci sia rischio nel permettere all'account di `root` (o ad un altro con user ID uguale a 0) di effettuare il login da quella porta. Porte insicure non permettono il login a `root`. Su una porta insicura, gli utenti devono effettuare un login con accesso non privilegiato, e poi usare `su(1)` o un meccanismo simile per ottenere privilegi superiori.
- <65533> fortemente consigliato l'uso di "insecure" anche per i terminali che si trovano dietro porte chiuse a chiave. <65533> abbastanza semplice effettuare il login e usare `su` se si ha bisogno di privilegi da superutente.

### 24.3.2.2 Come Forzare `init` a Rileggere `/etc/ttys`

Dopo aver effettuato i cambiamenti necessari al file `/etc/ttys` si deve mandare un segnale `SIGHUP` (hangup) al processo `init` affinché<65533> sia costretto a rileggere il suo file di configurazione. Ad esempio:

```
# kill -HUP 1
```

**Nota:** `init` <65533> sempre il primo processo eseguito su un sistema dunque avr<65533> sempre PID 1.

Se tutto <65533> stato impostato correttamente, tutti i cavi sono collegati, ed i terminali sono accesi, allora un processo `getty` dovrebbe essere in esecuzione su ogni terminale e a questo punto dovresti vedere dei prompt per il login sui tuoi terminali.

## 24.3.3 Risoluzione dei Problemi di Connessione

Anche con la pi<65533> meticolosa attenzione ai dettagli, qualcosa potrebbe comunque andare storto nell'impostazione di un terminale. Questa <65533> una lista dei sintomi e di alcuni suggerimenti per risolverli.

### 24.3.3.1 Non Appare Nessun Prompt per il Login

Assicurati che il terminale sia connesso e acceso. Se <65533> un personal computer che funziona da terminale, assicurati che il programma di emulazione di terminale sia attivo sulla porta seriale giusta.

Assicurati che il cavo sia ben connesso sia al terminale che al computer FreeBSD. Assicurati che sia il giusto tipo di cavo.

Assicurati che il terminale e FreeBSD siano concordi sul valore di bps e sulle impostazioni di parit<65533>. Se hai un terminale con un display video, assicurati che il contrasto e la luminosit<65533> siano giusti. Se <65533> un terminale di stampa, assicurati che ci siano carta e inchiostro sufficienti.

Assicurati che il processo `getty` sia attivo per quel terminale. Ad esempio, per avere una lista dei processi `getty` con `ps`, scrivi:

```
# ps -axww | grep getty
```

dovresti vedere una voce per il terminale. Ad esempio, la schermata seguente mostra che `getty <65533>` in esecuzione sulla seconda porta seriale `ttyd1` e sta usando la voce `std.38400` in `/etc/gettytab`:

```
22189 d1 Is+ 0:00.03 /usr/libexec/getty std.38400 ttyd1
```

Se non c'è `<65533>` nessun processo `getty` in esecuzione, assicurati di aver abilitato la porta in `/etc/ttys`. Ricordati anche di eseguire `kill -HUP 1` dopo aver modificato il file `ttys`.

Se il processo `getty <65533>` attivo ma il terminale non mostra ancora un prompt di login, o se mostra un prompt ma non ti permette di digitare nulla, il tuo terminale o il tuo cavo potrebbero non supportare la transazione hardware. Prova a cambiare il valore in `/etc/ttys` da `std.38400` a `3wire.38400` (e ricordati di dare un `kill -HUP 1` dopo aver modificato `/etc/ttys`). La voce `3wire <65533>` simile a `std`, ma ignora l'handshake hardware. Potresti aver bisogno di ridurre i baud o di abilitare un controllo di flusso software usando `3wire` per evitare dei buffer overflow.

### 24.3.3.2 Compaiono Caratteri Strani Invece di un Prompt di Login

Assicurati che il terminale e FreeBSD siano concordi sui bps e sulle impostazioni di `parit<65533>`. Verifica i processi `getty` per assicurarti che sia in funzione il tipo corretto di `getty`. Se non `<65533>` `cos<65533>`, modifica `/etc/ttys` ed esegui `kill -HUP 1`.

### 24.3.3.3 I Caratteri Appaiono Duplicati; la Password Viene Visualizzata Quando la Scrivo

Cambia l'impostazione del terminale (o del programma di emulazione) da "half duplex" o "local echo" a "full duplex".

## 24.4 Servizio di Ricezione Chiamate

*Contributo di Guy Helmer. Aggiunte di Sean Kelly.*

La configurazione del sistema FreeBSD per il servizio di ricezione chiamate `<65533>` molto simile alla connessione di terminali tranne per il fatto che si ha a che fare con dei modem invece che con dei terminali.

### 24.4.1 Modem Esterni contro Modem Interni

I modem esterni sembrerebbero migliori per chiamare, poichè `<65533>` i modem esterni spesso possono essere configurati in maniera semipermanente tramite dei parametri immagazzinati in RAM non volatile e generalmente forniscono degli indicatori luminosi che mostrano lo stato degli importanti segnali RS-232. Le lucine lampeggianti impressionano gli ospiti, ma sono anche molto utili per vedere se un modem sta funzionando in maniera appropriata.

I modem interni in genere mancano della RAM non-volatile, quindi la loro configurazione può `<65533>` essere limitata solo impostando i DIP switch. Se il tuo modem interno ha delle luci indicatrici di segnale, probabilmente `<65533>` difficile vederle quando il case del sistema `<65533>` al suo posto.

#### 24.4.1.1 Modem e Cavi

Se stai usando un modem esterno, allora avrai bisogno del cavo appropriato. Un cavo seriale standard RS-232C dovrebbe essere sufficiente, posto che tutti i normali segnali siano connessi:

Tabella 24-4. Nomi dei Segnali

Acronimi	Nomi
RD	Ricezione Dati
TD	Trasmissione Dati
DTR	Terminale di Dati Disponibile
DSR	Pronto alla Trasmissione
DCD	Data Carrier Detect (scopre il Segnale di Linea di Ricezione di RS-232)
SG	Segnale di Massa
RTS	Richiesta alla Trasmissione
CTS	Disponibile all'Invio

FreeBSD necessita dei segnali RTS e CTS per il controllo di flusso a velocità superiori a 2400 bps, del segnale CD per identificare quando c'è stata una risposta alla chiamata o quando una linea è stata scollegata, e del segnale DTR per dare il reset al modem dopo che una sessione è terminata. Alcuni cavi sono connessi senza alcuni dei segnali necessari, dunque se hai dei problemi, come una sessione di login che non scompare quando la linea è sconnessa, potresti avere un problema col cavo.

Come altri sistemi operativi UNIX, FreeBSD usa i segnali hardware per scoprire quando una chiamata è stata accettata o quando una linea è stata scollegata e per scollegare e resettare il modem dopo una chiamata. FreeBSD evita di mandare comandi al modem o di leggere i valori riportati dal modem. Se hai familiarità con la connessione dei modem a BBS di PC, questo potrebbe sembrarti scomodo.

### 24.4.2 Considerazioni sull'Interfaccia Seriale

FreeBSD supporta interfacce di comunicazione EIA RS-232C (CCITT V.24) basate su NS8250, NS16450, NS16550, e NS16550A. I dispositivi 8250 e 16450 hanno buffer di un singolo carattere. Il dispositivo 16550 fornisce un buffer di 16 caratteri, che permette prestazioni del sistema migliori. (Dei bug nel normale 16550 impediscono l'uso del buffer di 16 caratteri, quindi usate 16550A se possibile). A causa del buffer a singolo carattere questi dispositivi richiedono un lavoro maggiore da parte del sistema operativo rispetto ai dispositivi a 16 caratteri di buffer, le schede d'interfaccia seriale basate su 16550A sono preferibili. Se il sistema ha molte porte seriali attive o dovrà sopportare un grosso carico, le schede basate su 16550A sono migliori per comunicazioni a basso tasso d'errore.

### 24.4.3 Breve Panoramica

Come con i terminali, `init` lancia un processo `getty` per ogni porta seriale configurata per connessioni in ingresso. Ad esempio, se un modem è connesso a `/dev/ttyd0`, il comando `ps ax` mostrerà questo:

```
4850 ?? I      0:00.09 /usr/libexec/getty V19200 ttyd0
```

Quando un utente chiama la linea del modem e questo si collega, il modem riporterà la linea CD (Carrier Detect). Il kernel nota che la portante è stata rilevata e completa l'apertura della porta con `getty`. `getty` invia un prompt `login:` alla velocità iniziale di linea specificata. `getty` aspetta per verificare che vengano ricevuti caratteri legittimi, e, in una tipica configurazione, se trova dei caratteri strani (probabilmente perché la velocità del modem è differente da quella di `getty`), `getty` cerca di calibrare la velocità di linea fino a ricevere dei caratteri ragionevoli.

Dopo che l'utente ha inserito il suo nome di login, `getty` esegue `/usr/bin/login`, che completa il login richiedendo la password per l'utente ed avviandone la shell.

#### 24.4.4 File di Configurazione

Ci sono tre file di configurazione di sistema nella directory `/etc` che avrai probabilmente bisogno di modificare per permettere chiamate in ingresso sul tuo sistema FreeBSD. Il primo, `/etc/gettytab`, contiene le informazioni di configurazione per il demone `/usr/libexec/getty`. Il secondo, `/etc/ttys` contiene le informazioni che dicono a `/sbin/init` quali dispositivi `tty` devono avere processi `getty` in esecuzione. Infine, si possono mettere comandi di inizializzazione nello script `/etc/rc.d/serial`.

Ci sono due scuole di pensiero riguardo i modem su UNIX. Un gruppo preferisce configurare i propri modem in maniera che qualunque sia la velocità con la quale un utente remoto si collega, l'interfaccia locale RS-232 computer-modem funzioni ad una velocità fissa. Il beneficio di questa configurazione è che l'utente remoto vede sempre un prompt di login immediato. Il lato negativo è che il sistema non sa quale sia la vera velocità di trasmissione dati di un utente, quindi programmi a tutto schermo come Emacs non modificheranno i loro metodi di rappresentazione dello schermo per ottimizzare la risposta su connessioni lente.

L'altra scuola di pensiero configura le proprie interfacce RS-232 verso il modem per variare la propria velocità rispetto a quella di connessione dell'utente remoto. Ad esempio, le connessioni V.32bis (14.4 Kbps) faranno sì che il modem faccia funzionare la propria interfaccia RS-232 a 19.2 Kbps, mentre le connessioni a 2400 bps faranno sì che funzioni a 2400 bps. Poiché `getty` non comprende nessun valore restituito dal modem riguardo la velocità di connessione, `getty` darà un messaggio `login:` ad una velocità iniziale fissata e aspetterà i caratteri in risposta. Se l'utente vede caratteri strani, si assume che sappia che dovrà premere Invio finché non vedrà un prompt riconoscibile. Se le frequenze di trasmissione non concordano, `getty` vedrà tutto ciò che l'utente preme come "spazzatura", cercherà di passare alla velocità seguente e invierà il prompt `login:` di nuovo. Questa procedura potrebbe continuare ad nauseam, ma normalmente ci vogliono solo una o due pressioni sui tasti prima che l'utente veda un buon prompt. Ovviamente, questa sequenza di login non è pulita come la precedente a "velocità fissata", ma un utente su una connessione a bassa velocità dovrebbe ricevere una risposta interattiva migliore da programmi a tutto schermo.

Questa sezione cercherà di fornire informazioni di configurazione bilanciate, ma indirizzata verso l'approccio di avere la frequenza di trasmissione del modem che segue la velocità della connessione.

##### 24.4.4.1 `/etc/gettytab`

`/etc/gettytab` è un file di configurazione sul modello di `termcap(5)` per `getty(8)`. Si prega di vedere la pagina man di `gettytab(5)` per le informazioni complete sul formato del file e la lista delle sue possibilità.

#### 24.4.4.1.1 Configurazione a Velocit<65533> Fissa

Se stai fissando la frequenza di comunicazione del modem ad una velocit<65533> particolare, probabilmente non avrai bisogno di effettuare nessun cambiamento a /etc/gettytab.

#### 24.4.4.1.2 Configurazione a Velocit<65533> Concordata

C'<65533> bisogno di impostare una voce in /etc/gettytab per dare a getty le informazioni sulla velocit<65533> che si vuole usare per il modem. Se si possiede un modem a 2400<65533>bps, probabilmente <65533> possibile usare la voce D2400 gi<65533> esistente.

```
#
# Terminali chiamanti veloci, a rotazione 2400/1200/300
# (pu<65533> impostarsi in tutti i modi)
#
D2400|d2400|Fast-Dial-2400:\
      :nx=D1200:tc=2400-baud:
3|D1200|Fast-Dial-1200:\
      :nx=D300:tc=1200-baud:
5|D300|Fast-Dial-300:\
      :nx=D2400:tc=300-baud:
```

Se si possiede un modem con velocit<65533> maggiore, probabilmente sar<65533> necessario aggiungere una voce in /etc/gettytab; qui c'<65533> un esempio per modem a 14.4<65533>Kbps modem con una velocit<65533> massima d'interfaccia di 19.2<65533>Kbps:

```
#
# Aggiunte per un modem V.32bis
#
um|V300|High Speed Modem at 300,8-bit:\
      :nx=V19200:tc=std.300:
un|V1200|High Speed Modem at 1200,8-bit:\
      :nx=V300:tc=std.1200:
uo|V2400|High Speed Modem at 2400,8-bit:\
      :nx=V1200:tc=std.2400:
up|V9600|High Speed Modem at 9600,8-bit:\
      :nx=V2400:tc=std.9600:
uq|V19200|High Speed Modem at 19200,8-bit:\
      :nx=V9600:tc=std.19200:
```

Questo risulter<65533> in una connessione a 8-bit, senza parit<65533>.

L'esempio precedente avvia la comunicazione a 19.2<65533>Kbps (per una connessione V.32bis), poi cicla tra 9600<65533>bps (per V.32), 2400<65533>bps, 1200<65533>bps, 300<65533>bps, e poi ancora a 19.2<65533>Kbps. Il ciclo sulle frequenze di comunicazione <65533> implementato con nx= ("next table"). Ogni linea usa una voce tc= ("table continuation") per continuare a leggere le impostazioni "standard" per una frequenza particolare.

Se hai un modem a 28.8<65533>Kbps e/o vuoi avvantaggiarti della compressione su un modem a 14.4<65533>Kbps, hai bisogno di usare una frequenza di comunicazione pi<65533> alta di 19.2<65533>Kbps. Qui c'<65533> un esempio di voce per gettytab che imposta la velocit<65533> a 57.6<65533>Kbps:

```
#
```

```
# Aggiunte per modem V.32bis o V.34 Modem
# Impostazione a 57.6 Kbps
#
vm|VH300|Very High Speed Modem at 300,8-bit:\
    :nx=VH57600:tc=std.300:
vn|VH1200|Very High Speed Modem at 1200,8-bit:\
    :nx=VH300:tc=std.1200:
vo|VH2400|Very High Speed Modem at 2400,8-bit:\
    :nx=VH1200:tc=std.2400:
vp|VH9600|Very High Speed Modem at 9600,8-bit:\
    :nx=VH2400:tc=std.9600:
vq|VH57600|Very High Speed Modem at 57600,8-bit:\
    :nx=VH9600:tc=std.57600:
```

Se hai una CPU lenta o un carico di sistema pesante e non hai porte seriali 16550A, potresti ricevere errori sio “silo” a 57.6<65533>Kbps.

#### 24.4.4.2 /etc/ttys

La configurazione del file `/etc/ttys` <65533> stata affrontata nella Esempio 24-1. La configurazione dei modem <65533> simile ma dobbiamo passare un argomento differente a `getty` e specificare un tipo di terminale differente. Il formato generale per la configurazione sia a velocit<65533> fissata che per quella concordata <65533>:

```
ttyd0    "/usr/libexec/getty xxx"    dialup on
```

Il primo elemento nella linea precedente <65533> il file di dispositivo per questa voce — `ttyd0` significa che `/dev/ttyd0` <65533> il file che verr<65533> tenuto d’occhio da `getty`. Il secondo elemento, `"/usr/libexec/getty xxx"` (`xxx` verr<65533> rimpiazzato dalla `capacit<65533>` iniziale di `gettytab`) <65533> il processo che `init` eseguir<65533> sul dispositivo. Il terzo elemento, `dialup`, <65533> il tipo predefinito di terminale. Il quarto parametro, `on`, indica a `init` che quella linea <65533> operativa. Potrebbe esserci un quinto parametro, `secure`, ma dovrebbe essere usato solo per i terminali che siano fisicamente sicuri (come la console di sistema).

Il tipo di terminale predefinito (`dialup` nell’esempio precedente) potrebbe dipendere dalle preferenze locali. `dialup` <65533> il terminale tradizionale predefinito sulle linee di ingresso in maniera che gli utenti possano personalizzare i loro script di login per notare quando il terminale <65533> `dialup` e modificare automaticamente il loro tipo di terminale. Ad ogni modo, l’autore ritiene pi<65533> semplice specificare `vt102` come tipo di terminale predefinito, poich<65533> l’utente pu<65533> usare semplicemente un’emulazione VT102 sul suo sistema remoto.

Dopo aver effettuato i cambiamenti a `/etc/ttys`, puoi inviare un segnale HUP a `init` per fargli rileggere il file. Puoi usare il comando

```
# kill -HUP 1
```

per inviare il segnale. Se questa <65533> la prima volta che cambi le impostazioni del sistema, puoi aspettare finch<65533> il modem non sia configurato in maniera appropriata e connesso, prima di inviare il segnale a `init`.

#### 24.4.4.2.1 Configurazione a Velocit<65533> Fissa

Per una configurazione a velocit<65533> fissa, la voce in `ttys` ha bisogno di una voce che gestisca la velocit<65533> fissa anche per `getty`. Per un modem la cui velocit<65533> sulla porta sia bloccata a 19.2<65533>Kbps, la voce in `ttys` potrebbe essere cos<65533>:

```
ttyd0    "/usr/libexec/getty std.19200"    dialup on
```

Se il tuo modem <65533> bloccato su una frequenza di trasmissione differente, sostituisci il valore appropriato per `std.velocit<65533>` al posto di `std.19200`. Assicurati di usare un tipo valido elencato in `/etc/gettytab`.

#### 24.4.4.2.2 Configurazione a Velocit<65533> Concordata

In una configurazione a velocit<65533> concordata, la voce in `ttys` deve fare riferimento alla voce iniziale “auto-baud” (sic) in `/etc/gettytab`. Ad esempio, se hai aggiunto la riga suggerita precedentemente per un modem con velocit<65533> variabile che inizi a 19.2 Kbps (la riga in `gettytab` contenente il punto d’avvio `V19200`), la riga in `ttys` potrebbe essere questa:

```
ttyd0    "/usr/libexec/getty V19200"    dialup on
```

#### 24.4.4.3 /etc/rc.d/serial

I modem ad alta velocit<65533>, come i V.32, i V.32bis, e i V.34, necessitano di un controllo di flusso hardware (RTS/CTS). Puoi aggiungere dei comandi `stty` al file `/etc/rc.d/serial` per impostare i flag di controllo di flusso nel kernel FreeBSD per le porte del modem.

Ad esempio per impostare il flag `termios crtscts` sui dispositivi di inizializzazione di ingresso e uscita della porta seriale numero 1 (COM2), si possono aggiungere le seguenti linee a `/etc/rc.d/serial`:

```
# Configurazione iniziale della porta seriale
stty -f /dev/ttyd1.init crtscts
stty -f /dev/cuad1.init crtscts
```

### 24.4.5 Impostazioni del Modem

Se hai uno di quei modem i cui parametri possono essere impostati in maniera permanente in RAM non volatile, avrai bisogno di usare un programma terminale (come `Telx` su MS-DOS o `tip` sotto FreeBSD) per impostare i parametri. Collegati al modem usando le stesse velocit<65533> iniziali e di comunicazione che userebbe `getty` e configura la RAM non volatile secondo queste necessit<65533>:

- CD attivo per la connessione
- DTR attivo per l’operazione; l’assenza del DTR porta allo scollegamento della linea e al reset del modem
- CTS controllo di flusso dei dati trasmessi
- Disabilita il controllo di flusso XON/XOFF
- RTS controllo di flusso dei dati ricevuti

- Modalit<65533> silenziosa (nessun codice di risposta)
- Nessun echo dei comandi

Leggi la documentazione del tuo modem per capire quali comandi e/o impostazioni per i DIP switch sia necessario fornirgli.

Ad esempio, per impostare i parametri precedenti su un U.S. Robotics® Sportster® 14.400 esterno, si potrebbero dare questi comandi al modem:

```
ATZ
AT&C1&D2&H1&I0&R2&W
```

Potresti anche sfruttare questa opportunit<65533> per raffinare le impostazioni del modem, ad esempio per decidere se dovr<65533> usare V.42bis e/o la compressione MNP5.

Il modem esterno U.S. Robotics Sportster 14.400 ha anche dei DIP switch che devono essere impostati; per altri modem, forse potrai usare queste impostazioni come esempio:

- Switch 1: SU — DTR Normale
- Switch 2: N/D (Codici di Risposta Verbali/Codici di Risposta Numerici)
- Switch 3: SU — Sopprime i Codici di Risposta
- Switch 4: GI<65533> — Nessun echo, comandi offline
- Switch 5: SU — Auto risposta
- Switch 6: SU — Carrier Detect Normale
- Switch 7: SU — Carica i valori predefiniti dall’NVRAM
- Switch 8: N/D (Modalit<65533> intelligente/modalit<65533> stupida)

I codici di risposta dovrebbero essere disabilitati/soppressi per i modem chiamanti per evitare i problemi che possono capitare se `getty d<65533>` incidentalmente un prompt `login:` ad un modem che si trova in modalit<65533> di comando ed il modem restituisce l’eco del comando o un codice di risposta. Questa sequenza pu<65533> portare ad una lunga, stupida conversazione tra `getty` ed il modem.

#### 24.4.5.1 Configurazione a Velocit<65533> Fissa

Per una configurazione a velocit<65533> fissa, avrai bisogno di configurare il modem affinché<65533> mantenga una frequenza dati da modem a computer indipendente dalla frequenza di comunicazione. Su un modem esterno U.S. Robotics Sportster 14.400 questi comandi bloccheranno la velocit<65533> dati tra modem e computer alla velocit<65533> con la quale i comandi sono stati inviati:

```
ATZ
AT&B1&W
```

#### 24.4.5.2 Configurazione a Velocit<65533> Concordata

Per una configurazione a velocit<65533> concordata, sar<65533> necessario configurare il modem affinché<65533> modifichi la frequenza dei dati della porta seriale relativamente alla velocit<65533> di arrivo. Su un modem esterno U.S. Robotics Sportster 14.400, questi comandi causeranno il blocco della frequenza di trasmissione dati con

correzione d'errore del modem sulla velocit<65533> con il quale <65533> stato inviato il comando, ma permetteranno variazioni della velocit<65533> della porta seriale per le connessioni senza correzione d'errore:

```
ATZ
AT&B2&W
```

### 24.4.5.3 Verifica della Configurazione del Modem

La maggior parte dei modem ad alta velocit<65533> fornisce comandi per verificare i parametri funzionali usati dal modem in maniera pi<65533> o meno comprensibile. Sui modem esterni U.S. Robotics Sportster 14.400, il comando `ATI5` mostra le impostazioni che sono immagazzinate nella RAM non volatile. Per vedere i veri parametri operativi del modem (cos<65533> come vengono influenzati dai DIP switch del modem), usa i comandi `ATZ` e `ATI4`.

Se hai modem di marche differenti, verifica il manuale del tuo modem per vedere come sia possibile un ulteriore controllo sui parametri di configurazione del modem.

## 24.4.6 Risoluzione dei Problemi

Questi sono un po' di passi che <65533> possibile seguire per verificare il funzionamento del modem sul tuo sistema.

### 24.4.6.1 Verifica del Sistema FreeBSD

Collega il modem al sistema FreeBSD, avvia il sistema, e, se il tuo modem ha luci di indicazione dello stato, guarda se la luce DTR del modem si accende quando appare il prompt `login:` sulla console del sistema — se si accende, dovrebbe significare che FreeBSD ha avviato un processo `getty` sulla porta di comunicazione appropriata e sta aspettando una chiamata dal modem.

Se l'indicatore DTR non lampeggia, effettua il login sul sistema FreeBSD dalla console e dai il comando `ps ax` per verificare se FreeBSD sta cercando di eseguire un processo `getty` sulla porta corretta. Dovresti vedere linee come queste tra i processi mostrati:

```
114 ?? I      0:00.10 /usr/libexec/getty V19200 ttyd0
115 ?? I      0:00.10 /usr/libexec/getty V19200 ttyd1
```

Se vedi qualcosa di diverso, come questo:

```
114 d0 I      0:00.10 /usr/libexec/getty V19200 ttyd0
```

ed il modem non ha ancora accettato chiamate, ci<65533> significa che `getty` ha completato l'apertura della porta di comunicazione. Questo potrebbe indicare un problema nei cavi o un modem mal configurato, poich<65533> `getty` non dovrebbe completare l'apertura della porta fino al rilevamento del segnale CD (carrier detect).

Se non vedi nessun processo `getty` in attesa sulla porta `ttydN` scelta, ricontrolla le voci in `/etc/ttys` per vedere se ci sono errori l<65533>. Inoltre, controlla il file di log `/var/log/messages` per vedere se ci sono messaggi di `init` o `getty` riguardo i loro problemi. Se ci sono messaggi, ri-controlla i file di configurazione `/etc/ttys` e `/etc/gettytab`, ed anche i file speciali di dispositivo `/dev/ttydN`, cercando ogni errore, voce mancante, o file di dispositivo mancante.

### 24.4.6.2 Tentativo di Connessione in Ingresso

Cerca di collegarti dall'esterno al sistema; assicurati di usare 8 bit, nessuna parità, e 1 bit di stop sul sistema remoto. Se non ottieni un prompt, o vengono visualizzati caratteri strani, prova a premere Invio circa una volta per secondo. Se dopo un po' ancora non vedi un prompt `login:`, prova inviare un'INTERRUZIONE. Se stai usando un modem ad alta velocità per effettuare la chiamata, prova a richiamare dopo aver bloccato la velocità dell'interfaccia del modem (tramite `AT&B1` su un U.S. Robotics Sportster, ad esempio).

Se ancora non ottieni alcun prompt `login:`, verifica `/etc/gettytab` ancora e ricontrolla che:

- La capacità iniziale specificata in `/etc/ttys` per quella linea corrisponda a quella in `/etc/gettytab`
- Ogni campo `nx=` corrisponda ad un valore in `gettytab`
- Ogni campo `tc=` corrisponda a un altro nome di capacità in `gettytab`

Se chiami ma il modem su FreeBSD non risponde, assicurati che il modem sia configurato per rispondere alla chiamata quando viene fornito un segnale DTR. Se il modem sembra essere configurato correttamente, verifica che la linea DTR sia attiva controllando gli indicatori luminosi del modem (se ne ha).

Se hai controllato tutto quanto più volte ed ancora non funziona, fai una pausa e riprova in seguito. Se ancora non funziona puoi provare a inviare un messaggio di posta elettronica alla mailing list per le domande generiche su FreeBSD (<http://lists.FreeBSD.org/mailman/listinfo/freebsd-questions>) descrivendo il tuo modem ed il tuo problema, e i bravi ragazzi della lista cercheranno di darti una mano.

## 24.5 Servizio di Effettuazione Chiamate

I seguenti sono consigli per far sì che la tua macchina sia in grado di connettersi tramite modem ad un altro computer. Questo è appropriato per stabilire una sessione terminale con un host remoto.

Questo è utile per collegarsi ad una BBS.

Questo tipo di connessione può essere estremamente utile per ottenere un file da Internet se hai problemi con il PPP. Se hai bisogno di usare l'FTP ed il PPP non funziona, usa la sessione terminale per eseguire l'FTP. Poi usa `zmodem` per trasferire il file sulla tua macchina.

### 24.5.1 Il Mio Modem Hayes Stock Non Supportato, Cosa Posso Fare?

Effettivamente, la pagina man di `tip` un po' datata. C'è un compositore Hayes generico integrato. Usa semplicemente `at=hayes` nel tuo `/etc/remote` file.

Il driver Hayes non è abbastanza intelligente da riconoscere alcune delle caratteristiche avanzate dei nuovi modem—messaggi come `BUSY`, `NO DIALTONE`, o `CONNECT 115200` lo confonderanno e basta. Dovrai disattivare questi messaggi quando usate `tip` (usando `ATX0&W`).

Inoltre, il timeout di composizione per `tip` di 60 secondi. Il tuo modem dovrebbe usare qualcosa di meno, altrimenti `tip` penserà che ci sia un problema di comunicazione. Prova `ATS7=45&W`.

**Nota:** Come viene fornito, `tip` non supporta ancora i modem Hayes completamente. La soluzione è modificare il file `tipconf.h` nella directory `/usr/src/usr.bin/tip/tip`. Ovviamente avrai bisogno della distribuzione con i sorgenti per fare ciò.

Modifica la linea `#define HAYES 0` a `#define HAYES 1`. Poi dai i comandi `make` e `make install`. Tutto funziona bene dopo aver fatto questo.

### 24.5.2 Come Dovrei Inserire Questi Comandi AT?

Inserisci quella che viene definita una voce “diretta” nel file `/etc/remote`. Ad esempio, se il tuo modem `<65533>` collegato alla prima porta seriale, `/dev/cuad0`, allora inserisci la riga seguente:

```
cuad0:dv=/dev/cuad0:br#19200:pa=none
```

Usa la frequenza di bps `pi<65533>` alta supportata dal tuo modem per il valore di `br`. Poi, digita `tip cuad0` e verrai connesso al tuo modem.

O usa `cu` come `root` con il seguente comando:

```
# cu -llinea -s velocit<65533>
```

`linea <65533>` la porta seriale (es. `/dev/cuad0`) e `velocit<65533>` `<65533>` la `velocit<65533>` (es. 57600). Quando hai finito di inserire i comandi AT premi `~`. per uscire.

### 24.5.3 Il Simbolo @ per il Valore pn Non Funziona!

Il simbolo `@` come valore del numero telefonico dice a `tip` di andare a cercare un numero telefonico in `/etc/phones`. Ma il segno `@ <65533>` anche un carattere speciale nei file come `/etc/remote`. Devi farne l’escape con un backslash:

```
pn=\\@
```

### 24.5.4 Come Posso Chiamare Un Numero Telefonico Da Riga di Comando?

Metti una cosiddetta voce “generica” in `/etc/remote`. Ad Esempio:

```
tip115200|Chiama un qualunque numero a 115200 bps:\
      :dv=/dev/cuad0:br#115200:at=hayes:pa=none:du:
tip57600|Chiama un qualunque numero a 57600 bps:\
      :dv=/dev/cuad0:br#57600:at=hayes:pa=none:du:
```

Poi puoi fare una cosa simile:

```
# tip -115200 5551234
```

Se preferisci `cu` a `tip`, usa una voce generica per `cu`:

```
cull15200|Usa cu per chiamare un numero qualsiasi a 115200bps:\
      :dv=/dev/cuad1:br#57600:at=hayes:pa=none:du:
```

e digita:

```
# cu 5551234 -s 115200
```

### 24.5.5 Devo Digitare La Frequenza di bps Ogni Volta Che lo Faccio?

Metti una voce per `tip1200` o `cu1200`, ma vai avanti e inserisci una qualunque frequenza di bps appropriata per il valore di `br`. `tip` pensa che un buon valore predefinito sia `1200<65533>bps`, motivo per cui cerca una voce per `tip1200`. Non sei obbligato a usare `1200<65533>bps`, comunque.

### 24.5.6 Accedo ad un Grande Numero di Host attraverso un Server di Terminali

Invece di aspettare fino ad essere connesso e poi digitare `CONNECT <host>` ogni volta, usa la funzionalità `<65533>cm` di `tip`. Ad esempio, queste voci in `/etc/remote`:

```
pain|pain.deep13.com|La macchina di Forrester:\
      :cm=CONNECT pain\n:tc=deep13:
muffin|muffin.deep13.com|La macchina di Frank:\
      :cm=CONNECT muffin\n:tc=deep13:
deep13:Server di terminali del Gizmonics Institute:\
      :dv=/dev/cuad2:br#38400:at=hayes:du:pa=none:pn=5551234:
```

ti permetteranno di digitare `tip pain` o `tip muffin` per collegarti agli host `pain` o `muffin`, e `tip deep13` per il server di terminali.

### 24.5.7 Tip Pu<65533> Provare Pi<65533> di una Linea per ogni Sito?

Questo `<65533>` spesso un problema quando una universit<65533> ha molte linee di modem e molte migliaia di studenti cercano di usarle.

Inserisci una voce per la tua universit<65533> in `/etc/remote` e usa `@` per il campo `pn`:

```
big-university:\
      :pn=@:tc=dialout
dialout:\
      :dv=/dev/cuad3:br#9600:at=courier:du:pa=none:
```

Poi, elenca i numeri di telefono dell'universit<65533> in `/etc/phones`:

```
big-university 5551111
big-university 5551112
big-university 5551113
big-university 5551114
```

`tip prover<65533>` ognuno di questi secondo l'ordine, poi smetter<65533>. Se vuoi continuare a riprovare, esegui `tip` in un ciclo `while`.

### 24.5.8 Perch<65533> Devo Premere Ctrl+P Due Volte per Inviare Un Solo Ctrl+P?

**Ctrl+P** <65533> il carattere predefinito per “forzare”, usato per dire a `tip` che il prossimo carattere <65533> un dato letterale. Puoi impostare il carattere per forzare a qualsiasi altro carattere con il comando di escape `~s`, che significa “imposta una variabile”.

Digita `~sforce=singolo-carattere` seguito da un ritorno a capo. *singolo-carattere* <65533> un qualsiasi carattere singolo. Se non date nessun *singolo-carattere*, allora il carattere per forzare sar<65533> il carattere nullo, che <65533> possibile ottenere premendo **Ctrl+2** o **Ctrl+Spazio**. Un valore abbastanza buono per il *singolo-carattere* <65533> **Shift+Ctrl+6**, che <65533> usato solo da alcuni server di terminali.

Potete far s<65533> che il carattere per forzare sia un qualsiasi carattere vogliate specificando la riga seguente nel file `$HOME/.tiprc`:

```
force=<singolo-carattere>
```

### 24.5.9 Improvvisamente Tutto Quello che Digito <65533> in Maiuscolo??

Devi aver premuto **Ctrl+A**, il “raise character”, di `tip` progettato specificamente per le persone con il tasto caps-lock rotto. Usa `~s` come mostrato prima per impostare la variabile `raisechar` a qualcosa di ragionevole. In pratica, puoi impostarla allo stesso valore del carattere per forzare, se pensi di non usare mai queste due caratteristiche.

Qui c’<65533> un file `.tiprc` di esempio per gli utenti **Emacs** che hanno bisogno di premere **Ctrl+2** e **Ctrl+A** molto spesso:

```
force=^^
raisechar=^^
```

Il carattere ^^ <65533> **Shift+Ctrl+6**.

### 24.5.10 Come Posso Trasferire File con `tip`?

Se stai parlando ad altri sistemi UNIX, puoi mandare e ricevere file con `~p` (put) e `~t` (take). Questi comandi eseguono `cat` ed `echo` sul sistema remoto per accettare e inviare file. La sintassi <65533>:

```
~p file-locale [file-remoto]
```

```
~t file-remoto [file-locale]
```

non c’<65533> controllo d’errore, quindi probabilmente dovresti usare un altro protocollo, come `zmodem`.

### 24.5.11 Come Posso Eseguire `zmodem` con `tip`?

Per ricevere file, avvia il programma di invio sul lato remoto. Poi, digita `~C rz` per iniziare a ricevere in locale.

Per inviare file, avvia il programma di ricezione sul lato remoto. Poi, digita `~C sz files` per inviarli sul sistema remoto.

## 24.6 Impostazione della Console Seriale

*Contributo di Kazutaka YOKOTA. Basato su un documento di Bill Paul.*

### 24.6.1 Introduzione

FreeBSD ha la capacità di avviare un sistema con soltanto un terminale stupido su porta seriale come console. Una configurazione simile dovrebbe essere utile per due tipi di persone: amministratori di sistema che desiderano installare FreeBSD su macchine che non hanno tastiera o monitor connesso, e sviluppatori che vogliono effettuare il debug del kernel o dei driver.

Come descritto nel Capitolo 12, FreeBSD implementa un avviamento composto da tre stadi. I primi due stadi sono nel blocco di avvio che viene immagazzinato all'inizio della slice di FreeBSD sul disco d'avvio. Il blocco di avvio poi carica ed avvia il loader (`/boot/loader`) come terzo stadio.

Per poter impostare la console seriale devi configurare il codice del blocco di avvio, il codice del loader ed il kernel.

### 24.6.2 Configurazione della Console Seriale, Versione Essenziale

Questa sezione presuppone che stai usando una configurazione di default e vuoi solamente una veloce panoramica su come abilitare una console seriale.

1. Connetti il cavo seriale alla COM1 e al terminale.
2. Per vedere tutti i messaggi di boot sulla console seriale, dai il comando seguente mentre sei loggato come superuser:  

```
# echo 'console="comconsole"' >> /boot/loader.conf
```
3. Modifica il file `/etc/ttys` e cambia `off` in `on` e `dialup` in `vt100` per l'entry `ttyd0`. Altrimenti non verrai chiesto la password per connettersi via console seriale, con il risultato di creare un potenziale buco di sicurezza.
4. Riavvia il sistema per vedere se i cambiamenti funzionano.

Se si necessita di una diversa configurazione, esiste una spiegazione maggiormente dettagliata nella sezione Sezione 24.6.3.

### 24.6.3 Configurazione della Console Seriale

1. Preparazione di un cavo seriale.

Avrai bisogno di un cavo null-modem o di un cavo seriale standard ed un adattatore null-modem. Guarda Sezione 24.2.2 per una discussione sui cavi seriali.

2. Scollegamento della tastiera.

La maggior parte dei sistemi PC verifica la presenza di una tastiera durante il Power-On Self-Test (POST) e dà un errore se la tastiera non viene rilevata. Alcune macchine si lamentano parecchio per la mancanza della tastiera e non proseguono l'avvio finché non viene collegata.

Se il tuo computer si lamenta per questo errore, ma si avvia lo stesso, allora non devi fare nulla di speciale. (Alcune macchine con BIOS Phoenix semplicemente dicono `Keyboard failed` e continuano ad avviarsi normalmente).

Se il tuo computer rifiuta di avviarsi senza la tastiera allora dovrai configurare il BIOS affinché ignori questo errore (se possibile). Consulta il manuale della tua scheda madre per maggiori dettagli su come fare ci.

**Suggerimento:** Imposta la tastiera su “Non installata” nel setup del BIOS. Sarai ancora in grado di usare la tastiera. Tutto quel che fa è dire al BIOS di non verificare la presenza di una tastiera all'accensione. Il tuo BIOS non dovrebbe segnalare che la tastiera non è collegata. Puoi lasciare la tastiera collegata anche con questa opzione impostata a “Non installata” e la tastiera funzionerà lo stesso.

**Nota:** Se il tuo sistema ha un mouse PS/2®, le possibilità di dover scollegare il mouse allo stesso modo della tastiera sono alte. Questo perché i mouse PS/2 condividono dell'hardware con la tastiera e lasciando il mouse collegato potresti ingannare la verifica della tastiera facendogli credere che sia ancora presente. Si dice che il sistema Gateway 2000 Pentium 90MHz con BIOS AML funzioni così. In generale, questo non è un problema perché il mouse non lo è comunque particolarmente utile senza la tastiera.

### 3. Collegamento di un terminale stupido alla COM1 (sio0).

Se non possiedi un terminale stupido, puoi usare un vecchio PC/XT con un programma per modem, o la porta seriale di un'altra macchina UNIX. Se non hai una COM1 (sio0), trovala. Attualmente, non c'è altro modo di scegliere una porta diversa dalla COM1 per il blocco di avvio senza doverlo ricompilare. Se stai già usando la COM1 per un altro dispositivo, dovrai rimuoverlo temporaneamente ed installare un nuovo blocco di avvio ed un nuovo kernel una volta che FreeBSD sia funzionante. (Si assume che la COM1 sia sempre disponibile su un server di file/calcolo/terminali; se davvero hai bisogno della COM1 per qualcos'altro (e non puoi passare quel qualcosa alla COM2 (sio1)), allora probabilmente non dovresti nemmeno avere a che fare con tutto questo in primo luogo).

### 4. Assicurati che il file di configurazione del tuo kernel abbia i parametri appropriati impostati per la COM1 (sio0).

I parametri rilevanti sono:

0x10

Abilita il supporto alla console per questa unit. Gli altri parametri di console sono ignorati se non è fissato questo. Attualmente, al massimo un'unit può avere il supporto alla console; verrà preferita la prima (secondo l'ordine nel file di configurazione) con questo parametro. Questa opzione non renderà la porta seriale la console. Imposta il parametro seguente o usa l'opzione `-h` descritta più in basso, insieme a questa impostazione.

0x20

Forza questa unit ad essere la console (a meno che sia presente un'altra console con priorità più alta), trascurando l'opzione `-h` discussa precedentemente. Il parametro 0x20 deve essere usato insieme al 0x10.

0x40

Riserva questa unit<65533> (insieme a 0x10) e rende l'unit<65533> indisponibile per l'accesso normale. Non dovresti impostare questo parametro sull'unit<65533> della porta seriale che desideri usare come console seriale. L'unico uso di questo parametro <65533> per designare l'unit<65533> per il debug remoto del kernel. Guarda il Developer's Handbook ([http://www.FreeBSD.org/doc/it\\_IT.ISO8859-15/books/developers-handbook/index.html](http://www.FreeBSD.org/doc/it_IT.ISO8859-15/books/developers-handbook/index.html)) per maggiori informazioni sul debugging remoto.

**Nota:** In FreeBSD<65533>4.0 o successivo, la semantica del parametro 0x40 <65533> leggermente differente e c'<65533> un altro parametro per specificare una porta seriale per il debug remoto.

Esempio:

```
device sio0 at isa? port IO_COM1 flags 0x10 irq 4
```

Guarda la pagina man sio(4) per maggiori dettagli.

Se i parametri non sono stati impostati, sar<65533> necessario eseguire UserConfig (su una console differente) o ricompilare il kernel.

5. Creazione di `boot.config` nella directory radice della partizione a nel disco di avvio.

Questo file istruir<65533> il codice del blocco di avvio su come vuoi avviare il sistema. Per poter attivare la console seriale, avrai bisogno di una o pi<65533> delle seguenti opzioni—se vuoi opzioni multiple, includile tutte sulla stessa linea:

-h

Passa dalla console interna a quella seriale. Puoi usarla per cambiare i dispositivi console. Ad esempio, se avvii dalla console interna (video), puoi usare -h per dirigere il loader ed il kernel in modo che usino la porta seriale come dispositivo per la console. Alternativamente, se avvii da porta seriale, puoi usare l'opzione -h per dire al loader ed al kernel di usare lo schermo come console.

-D

Passa da una configurazione singola a una duplice. Nella configurazione singola la console sar<65533> o quella interna (il display video) o la porta seriale, a seconda dello stato dell'opzione -h gi<65533> descritta. Nella configurazione duplice, sia il display video che la porta seriale diventeranno la console allo stesso momento, senza curarsi dello stato dell'opzione -h. Ad ogni modo, nota che questa configurazione duplice ha effetto solo durante l'esecuzione del blocco di avvio. Una volta che il loader ha assunto il controllo, la console specificata da -h diventa l'unica.

-P

Fa s<65533> che il blocco di avvio verifichi la presenza della tastiera. Se non ne viene rilevata nessuna, le opzioni -D e -h vengono impostate automaticamente.

**Nota:** A causa delle costrizioni relative allo spazio nelle versioni attuali del blocco di avvio, l'opzione -P <65533> in grado di riconoscere solo le tastiere estese. Le tastiere con meno di 101 tasti (e senza i tasti F11 e F12) potrebbero non essere rilevate. Le tastiere su alcuni computer portatili potrebbero non

essere rilevate a causa di questa limitazione. Se questo <65533> il caso del tuo sistema, devi abbandonare l'opzione `-P`. Sfortunatamente non c'<65533> nessun metodo per aggirare questo problema.

Usa l'opzione `-P` per selezionare la console automaticamente, o l'opzione `-h` per attivare la console seriale.

Puoi includere altre opzioni come descritte in `boot(8)`.

Le opzioni, eccetto `-P`, verranno passate al loader (`/boot/loader`). Il loader determiner<65533> quale tra il video interno o la console seriale debba diventare la console esaminando lo stato dell'opzione `-h`. Ci<65533> significa che se specifichi l'opzione `-D` ma non la `-h` in `/boot.config`, puoi usare la porta seriale come console soltanto durante l'esecuzione del blocco di avvio; il loader user<65533> il video interno come console.

## 6. Avviamento della macchina.

Quando avvii la tua macchina FreeBSD, il blocco di avvio scriver<65533> il contenuto di `/boot.config` sulla console. Ad esempio:

```
/boot.config: -P
Keyboard: no
```

La seconda linea appare solo se metti l'opzione `-P` in `/boot.config` ed indichi la presenza/assenza della tastiera. Questo messaggio va alla console seriale o a quella interna, o a entrambe, a seconda dell'opzione in `/boot.config`.

Opzioni	I messaggi vanno a
nessuna	console interna
<code>-h</code>	console seriale
<code>-D</code>	console seriale ed interna
<code>-Dh</code>	console seriale ed interna
<code>-P</code> , tastiera presente	console interna
<code>-P</code> , tastiera assente	console seriale

Dopo i messaggi precedenti, ci sar<65533> una piccola pausa prima che il blocco di avvio continui nel caricamento del loader e prima che ulteriori messaggi vengano scritti sulla console. In circostanze normali, non hai necessit<65533> di interrompere il blocco di avvio, ma potresti volerlo fare per verificare che tutto sia impostato correttamente.

Premi un tasto qualsiasi, differente da Invio, alla console per interrompere il processo di avvio. Il blocco di avvio aspetter<65533> ulteriori azioni. Dovresti vedere qualcosa del genere:

```
>> FreeBSD/i386 BOOT
Default: 0:ad(0,a)/boot/loader
boot:
```

Verifica se il messaggio precedente appare sulla console seriale o su quella interna o su entrambe, secondo le opzioni poste in `/boot.config`. Se il messaggio appare nella console corretta, premi Invio per continuare il processo di avvio.

Se vuoi la console seriale ma non riesci a vedere il prompt sul terminale seriale, qualcosa <65533> sbagliato nelle tue impostazioni. Nel frattempo, scrivi `-h` e premi Invio (se possibile) per dire al blocco di avvio (e al

loader e al kernel) di scegliere la porta seriale per la console. Una volta che il sistema <65533> attivo, torna indietro e verifica cosa <65533> andato storto.

Dopo che il loader <65533> stato caricato e ti trovi nel terzo stadio del processo di avvio puoi ancora passare dalla console interna alla console seriale impostando le variabili d'ambiente appropriate nel loader. Guarda la Sezione 24.6.6.

## 24.6.4 Sommario

Qui c'è <65533> il sommario delle varie impostazioni discusse in questa sezione e la console eventualmente selezionata.

### 24.6.4.1 Caso 1: Imposti il Flag 0x10 per sio0

```
device sio0 at isa? port IO_COM1 flags 0x10 irq 4
```

Opzioni in /boot.config	Console durante i blocco di avvio	Console durante il loader	Console nel kernel
niente	interna	interna	interna
-h	seriale	seriale	seriale
-D	seriale ed interna	interna	interna
-Dh	seriale ed interna	seriale	seriale
-P, tastiera presente	interna	interna	interna
-P, tastiera assente	seriale ed interna	seriale	seriale

### 24.6.4.2 Caso 2: Imposti il Flag 0x30 per sio0

```
device sio0 at isa? port IO_COM1 flags 0x30 irq 4
```

Opzioni in /boot.config	Console durante i blocco di avvio	Console durante il loader	Console nel kernel
niente	interna	interna	seriale
-h	seriale	seriale	seriale
-D	seriale ed interna	interna	seriale
-Dh	seriale ed interna	seriale	seriale
-P, tastiera presente	interna	interna	seriale
-P, tastiera assente	seriale ed interna	seriale	seriale

## 24.6.5 Consigli per una Console Seriale

### 24.6.5.1 Impostazione di una Velocità Maggiore della Porta Seriale

Di default, le impostazioni della porta seriale sono: 9600 baud, 8 bit, nessuna parità, ed 1 bit di stop. Se desideri cambiare la velocità, avrai bisogno di ricompilare almeno il blocco di avvio. Aggiungi la linea seguente a `/etc/make.conf` e compila il nuovo blocco di avvio:

```
BOOT_COMCONSOLE_SPEED=19200
```

Guarda Sezione 24.6.5.2 per istruzioni dettagliate su come costruire e installare nuovi blocchi di avvio.

Se la console seriale è configurata in qualche altra maniera invece di essere selezionata all'avvio con `-h`, o se la console seriale usata dal kernel è differente da quella usata dal blocco di avvio, allora dovrai aggiungere anche le opzioni seguenti al file di configurazione del kernel e compilare un nuovo kernel:

```
options CONSPEED=19200
```

### 24.6.5.2 Utilizzo di una Porta Seriale Differente da `sio0` per la Console

Usare una porta seriale differente da `sio0` come console richiede un po' di ricompilazione. Se vuoi usare un'altra porta seriale per qualche motivo, ricompila il blocco di avvio, il loader ed il kernel come segue.

1. Ottieni i sorgenti del kernel. (Guarda il Capitolo 23)
2. Modifica `/etc/make.conf` e imposta `BOOT_COMCONSOLE_PORT` all'indirizzo della porta che vuoi usare (0x3F8, 0x2F8, 0x3E8 o 0x2E8). Solo i dispositivi da `sio0` a `sio3` (COM1 a COM4) possono essere usati; le schede seriali multiporta non funzioneranno. Non sono necessarie impostazioni per gli interrupt.
3. Crea un file di configurazione del kernel personalizzato e aggiungi i flag appropriati per la porta seriale che intendi usare. Ad esempio, se vuoi fare di `sio1` (COM2) la console:

```
device sio1 at isa? port IO_COM2 flags 0x10 irq 3
```

```
o
```

```
device sio1 at isa? port IO_COM2 flags 0x30 irq 3
```

I flag di console per le altre porte seriali non dovrebbero essere impostati.

4. Ricompila ed installa il blocco di avvio ed il loader:

```
# cd /sys/boot
# make clean
# make
# make install
```

5. Ricompila ed installa il kernel.
6. Scrivi il blocco di avvio sul disco di avvio con `disklabel(8)` ed avvia con il nuovo kernel.

### 24.6.5.3 Accesso al Debugger DDB dalla Linea Seriale

Se desideri entrare nel debugger del kernel dalla console seriale (utile per diagnostiche remote, ma anche molto pericoloso se generi un BREAK spurio sulla porta seriale!) allora dovrai compilare il tuo kernel con le opzioni seguenti:

```
options BREAK_TO_DEBUGGER
options DDB
```

### 24.6.5.4 Come Ottenere un Prompt di Login sulla Console Seriale

Anche se questo non <65533> necessario, potresti desiderare un prompt di *login* sulla linea seriale, ora che puoi vedere i messaggi di avvio e puoi accedere a sessioni di debug del kernel attraverso la console seriale. Qui <65533> spiegato come fare.

Apri il file `/etc/ttys` con un editor e trova queste linee:

```
ttyd0 "/usr/libexec/getty std.9600" unknown off secure
ttyd1 "/usr/libexec/getty std.9600" unknown off secure
ttyd2 "/usr/libexec/getty std.9600" unknown off secure
ttyd3 "/usr/libexec/getty std.9600" unknown off secure
```

I dispositivi da `ttyd0` a `ttyd3` corrispondono a COM1 fino a COM4. Cambia `off` a `on` per la porta desiderata. Se hai cambiato la velocità <65533> della porta seriale, dovrai cambiare `std.9600` affinché <65533> corrisponda all'impostazione corrente, ad es. `std.19200`.

Potresti anche desiderare cambiare il tipo di terminale da `unknown` al tipo effettivo del tuo terminale seriale.

Dopo avere modificato il file, devi dare un `kill -HUP 1` affinché <65533> i cambiamenti abbiano effetto.

## 24.6.6 Cambiamento della Console dal Loader

Le sezioni precedenti hanno descritto come impostare la console seriale lavorando sul blocco di avvio. Questa sezione mostra come specificare a console inserendo alcuni comandi ed alcune variabili di ambiente nel loader.

Quando il loader verrà <65533> invocato al terzo stadio del processo di avvio, dopo il blocco di avvio, le impostazioni nel loader prenderanno il posto di quelle nel blocco di avvio.

### 24.6.6.1 Impostazione della Console Seriale

Puoi facilmente specificare al loader ed al kernel di usare la console seriale scrivendo una sola riga in `/boot/loader.rc`:

```
set console="comconsole"
```

Ci <65533> sar <65533> efficace in ogni caso, qualunque siano le impostazioni nel blocco di avvio discusse nella sezione precedente.

Sarebbe meglio mettere la linea precedente come prima linea di `/boot/loader.rc` in modo da vedere i messaggi sulla console seriale il prima possibile.

Altrimenti, puoi specificare la console interna come:

```
set console="vidconsole"
```

Se non imposti la variabile di ambiente `console` del loader, quest'ultimo, e conseguentemente anche il kernel, useranno una console qualunque indicata dall'opzione `-h` nel blocco di avvio.

Nelle versioni 3.2 o successive, <65533> possibile specificare la console in `/boot/loader.conf.local` o `/boot/loader.conf`, piuttosto che in `/boot/loader.rc`. Con questo metodo il tuo `/boot/loader.rc` dovrebbe apparire cos<65533>:

```
include /boot/loader.4th
start
```

Poi, crea `/boot/loader.conf.local` ed aggiungi l<65533> la linea seguente.

```
console=comconsole
```

o

```
console=vidconsole
```

Guarda `loader.conf(5)` per maggiori informazioni.

**Nota:** Al momento il loader non ha un'opzione equivalente alla `-p` del blocco di avvio, e non c'<65533> possibilit<65533> di scegliere automaticamente la console interna e la console seriale basandosi sulla presenza di una tastiera.

#### 24.6.6.2 Utilizzo di una Porta Seriale Diversa da `si00` per la Console

Sar<65533> necessario ricompilare il loader per usare una porta seriale differente da `si00` per la console seriale. Segui la procedura descritta nella Sezione 24.6.5.2.

#### 24.6.7 Avvertimento

L'idea di tutto questo <65533> di permettere alla gente di mettere su server dedicati che non abbiano bisogno di hardware grafico o di tastiere. Sfortunatamente, mentre la maggior parte dei sistemi ti permetteranno di avviare senza tastiera, ce ne sono alcuni che non ti permetteranno di partire senza un adattatore grafico. Le macchine con BIOS AMI possono essere configurate per partire senza adattatori grafici cambiando semplicemente il valore di "graphics adapter" nella configurazione CMOS a "Not installed".

Ad ogni modo, molte macchine non supportano questa opzione e si rifiuteranno di avviarsi se non si ha hardware grafico nel sistema. Con queste macchine, avrai bisogno di lasciare un qualche tipo di scheda grafica attaccata, (anche una scheda monocromatica di recupero) sebbene non avrai necessit<65533> di collegare un monitor. Potresti anche tentare di installare un BIOS AMI.

# Capitolo 25 PPP e SLIP

## 25.1 Sinossi

Traduzione in corso

## 25.2 Using User PPP

Traduzione in corso

## 25.3 Using Kernel PPP

Traduzione in corso

## 25.4 Using PPP over Ethernet (PPPoE)

Traduzione in corso

## 25.5 Using PPP over ATM (PPPoA)

Traduzione in corso

## 25.6 Using SLIP

Traduzione in corso

# Capitolo 26 Posta Elettronica

*Lavoro originale di Bill Lloyd. Rielaborato da Jim Mock.*

## 26.1 Sinossi

La “Posta Elettronica”, meglio conosciuta come email, <65533> una delle forme di comunicazione maggiormente utilizzate tutt’oggi. Questo capitolo fornisce un’introduzione di base per eseguire un server di posta su FreeBSD, come pure un’introduzione per inviare e ricevere la posta elettronica usando FreeBSD; comunque, questo non <65533> un riferimento completo e infatti molte considerazioni importanti sono omesse. Per coprire questo argomento in modo pi<65533> completo, si rimanda il lettore alla moltitudine di eccellenti libri elencati nell’Appendice B.

Dopo aver letto questo capitolo, saprai:

- Quali componenti software vengono coinvolti nell’invio e nella ricezione della posta elettronica.
- Dove sono collocati in FreeBSD i file di configurazione fondamentali di **sendmail**.
- Le differenze tra casella di posta remota e locale.
- Come impedire agli spammer di usare illegalmente il tuo server di posta come un relay.
- Come installare e configurare un mail transfer agent alternativo sul tuo sistema, sostituendo **sendmail**.
- Come risolvere i problemi pi<65533> frequenti legati al server di posta.
- Come usare SMTP con UCCP.
- Come configurare il sistema solo per inviare la posta.
- Come usare la posta con una connessione dialup.
- Come configurare l’Autenticazione SMTP per aumentare la sicurezza.
- Come installare e usare un Mail User Agent (MUA), come **mutt** per inviare e ricevere la posta.
- Come scaricare la tua posta da un server remoto POP o IMAP.
- Come applicare in modo automatico filtri e regole sulla posta in entrata.

Prima di leggere questo capitolo, dovresti:

- Aver configurato correttamente la tua connessione di rete (Capitolo 29).
- Aver configurato correttamente le informazioni DNS relative alla tua macchina server di posta (Capitolo 27).
- Sapere come installare software aggiuntivo di terze parti (Capitolo 4).

## 26.2 Utilizzo della Posta Elettronica

Ci sono cinque parti principali impegnate in uno scambio di email. Queste sono: il programma client, quello server, il DNS, una casella di posta remota o locale, e naturalmente la macchina server di posta.

### 26.2.1 Il Programma Client

Questo include programmi a riga di comando quali **mutt**, **pine**, **elm**, e **mail**, e programmi con un'interfaccia grafica (GUI) quali **balsa**, **xfmail** per citarne alcuni, e qualcosa di più “raffinato” simile a un browser WWW. Questi programmi semplicemente fanno passare le transazioni email alla “macchina server di posta” locale, chiamando uno dei programmi server disponibili o inoltrando queste transazioni via TCP.

### 26.2.2 Il Programma Server

FreeBSD incorpora di default **sendmail**, ma supporta anche altri programmi server di posta elettronica, alcuni dei quali sono:

- **exim**;
- **postfix**;
- **qmail**.

Di solito il programma server svolge due funzioni—si occupa di ricevere la posta in arrivo e di consegnare quella in partenza. Questo programma *non* permette di prelevare la posta usando protocolli come POP o IMAP, ne tanto meno di “collegarsi” alle caselle di posta locali **mbox** o di tipo **Maildir**. Per far questo hai bisogno di un altro demone.

**Avvertimento:** Vecchie versioni di **sendmail** contengono alcuni seri problemi di sicurezza che possono dare la possibilità ad un attaccante di guadagnarsi un accesso locale e/o remote sulla tua macchina. Assicurati di eseguire una versione aggiornata per evitare questi problemi. In alternativa, installa un altro MTA dalla FreeBSD Ports Collection.

### 26.2.3 Email e DNS

Il DNS (Domain Name System) e il suo demone **named** giocano un ruolo fondamentale nella consegna della posta. Per consegnare la posta dal tuo host a un altro, il programma server cercherà l'host remoto nel DNS per determinare la macchina server che riceverà la posta per il destinatario. Lo stesso processo avviene quando un host remoto invia dei messaggi di posta alla tua macchina server di posta.

Il DNS è responsabile della corrispondenza tra nomi host ed indirizzi IP, e memorizza anche informazioni specifiche per la consegna della posta, informazioni conosciute come record MX. Il record MX (Mail eXchanger) specifica quale/i host dovranno ricevere la posta per un particolare dominio. Se non hai un record MX per il tuo nome host o per il tuo dominio, la posta sarà consegnata direttamente al tuo host a condizione di avere un record A che mappa il tuo nome host al tuo indirizzo IP.

Puoi vedere i record MX per un dominio usando il comando **host(1)**, come mostrato nel seguente esempio:

```
% host -t mx FreeBSD.org
FreeBSD.org mail is handled (pri=10) by mx1.FreeBSD.org
```

## 26.2.4 Ricezione della Posta

La ricezione della posta per il tuo dominio viene gestita dalla macchina server di posta. Questa raccoglie la posta indirizzata al tuo dominio e la salva nel formato mbox (metodo per la memorizzazione della posta di default) o Maildir, a seconda della tua configurazione. Una volta memorizzata, la posta può essere sia letta in modo locale usando applicazioni come mail(1) o **mutt**, sia prelevata in modo remoto usando protocolli come POP e IMAP. Ciò significa che se vuoi solo leggere la posta localmente, non hai bisogno di installare un server POP o IMAP.

### 26.2.4.1 Accedere a caselle di posta remote usando POP o IMAP

Per accedere a caselle di posta in modo remoto, devi avere l'accesso a un server POP o IMAP. Questi protocolli permettono agli utenti di collegarsi con facilità alle loro caselle di posta da località remote. Benché sia POP che IMAP permettano agli utenti di accedere alle caselle di posta in modo remoto, IMAP offre alcuni vantaggi, alcuni dei quali sono:

- IMAP può memorizzare e prelevare i messaggi di posta su un server remoto.
- IMAP supporta aggiornamenti simultanei.
- IMAP può essere estremamente utile con connessioni lente poiché permette agli utenti di prelevare la struttura dei messaggi senza scaricarli completamente; può inoltre realizzare compiti come la ricerca su un server al fine di minimizzare il trasferimento dei dati tra client e server.

Per installare un server POP o IMAP, devi seguire i seguenti passi:

1. Scegli un server IMAP o POP che meglio soddisfa le tue necessità. I seguenti server POP e IMAP sono ben noti e si prestano come degli ottimi esempi:
  - **qpopper**;
  - **teapop**;
  - **imap-uw**;
  - **courier-imap**;
2. Installa il demone POP o IMAP di tua scelta dalla collezione dei port.
3. Se necessario, modifica il file `/etc/inetd.conf` per avviare il server POP o IMAP.

**Avvertimento:** Nota che sia POP che IMAP trasmettono informazioni, inclusi il nome utente e la password in chiaro. Ciò significa che se vuoi mettere al sicuro la trasmissione di informazioni su questi protocolli, potresti considerare di effettuare tunnel di sessioni con ssh(1). La creazione di tunnel di sessioni è descritta nella Sezione 14.11.1.

### 26.2.4.2 Accesso alle caselle di posta locali

Si può accedere localmente alla casella di posta utilizzando un MUA sul server nel quale risiede la casella di posta. Questo può essere fatto usando applicazioni come **mutt** o mail(1).

## 26.2.5 La Macchina Server di Posta

La macchina server di posta <65533> il nome del server che <65533> responsabile della consegna e del ricevimento della posta per il tuo host, ed eventualmente per la tua rete.

## 26.3 Configurazione di sendmail

*Contributo di Christopher Shumway.*

sendmail(8) <65533> il Mail Transfer Agent (MTA) di default su FreeBSD. Il compito di **sendmail** <65533> di accettare posta dai Mail User Agent (MUA), e consegnarla al server di posta appropriato come definito nel suo file di configurazione. Inoltre **sendmail** pu<65533> accettare connessioni via rete e consegnare i messaggi a caselle di posta locali o ad un altro programma.

**sendmail** utilizza i seguenti file di configurazione:

File	Funzione
/etc/mail/access	File database di accesso di <b>sendmail</b>
/etc/mail/aliases	Alias delle caselle di posta
/etc/mail/local-host-names	Lista di host per i quali <b>sendmail</b> accetta posta
/etc/mail/mailer.conf	File di configurazione del programma di posta
/etc/mail/mailertable	Tabella di consegna del programma di posta
/etc/mail/sendmail.cf	File di configurazione principale di <b>sendmail</b>
/etc/mail/virtusertable	Tabelle degli utenti e dei domini virtuali

### 26.3.1 /etc/mail/access

Il database di accesso definisce quali host o indirizzi IP hanno accesso al server di posta locale e quale tipo di accesso hanno. Gli host possono essere catalogati come OK, REJECT, RELAY o possono semplicemente essere passati alla procedura di gestione degli errori di **sendmail** con un preciso errore. Gli host che sono definiti OK, che <65533> il valore di default, possono spedire posta a questo host sempre che la destinazione finale della posta sia la macchina locale. Gli host che sono definiti REJECT vengono rifiutati per qualsiasi connessione di posta. Gli host che hanno l'opzione RELAY per i loro nomi host possono utilizzare questo server per spedire posta verso qualsiasi destinazione.

#### Esempio 26-1. Configurazione del Database di Accesso di sendmail

cyberspammer.com	550 Non accettiamo posta dagli spammer
FREE.STEALTH.MAILER@	550 Non accettiamo posta dagli spammer
altra.sorgente.di.spam	REJECT
okay.cyberspammer.com	OK
128.32	RELAY

In questo esempio abbiamo cinque elementi. Gli host mittenti che corrispondono a quelli posti sul lato sinistro della tabella sono condizionati dall'azione posta sul lato destro della tabella. I primi due esempi passano un codice di errore alla procedura di **sendmail** che gestisce gli errori. Il messaggio viene restituito all'host remoto quando viene trovata una corrispondenza sul lato sinistro della tabella. Il terzo esempio rifiuta la posta da un host specifico su Internet, altra.sorgente.di.spam. Il quarto esempio accetta connessioni di posta da un host,

okay.cyberspammer.com, che <65533>pi<65533> preciso rispetto a cyberspammer.com della prima linea. Le corrispondenze pi<65533> precise sovrascrivono quelle meno precise. L'ultimo esempio permette il relay della posta elettronica agli host che hanno un indirizzo IP che inizia con 128.32. Questi host possono spedire messaggi destinati ad altri server di posta attraverso questo server.

Quando modifichi questo file, devi eseguire `make` in `/etc/mail/` per aggiornare il database.

### 26.3.2 /etc/mail/aliases

Il database degli alias contiene una lista di caselle di posta virtuali che sono espanso in altri utenti, file, programmi o in altri alias. Seguono alcuni esempi che possono essere usati in `/etc/mail/aliases`:

#### Esempio 26-2. Alias di Posta

```
root: utentelocale
ftp-bugs: joe,eric,paul
bit.bucket: /dev/null
procmail: "|/usr/local/bin/procmail"
```

Il formato del file <65533> semplice: il nome della casella di posta che si trova a sinistra dei due punti viene espanso negli elementi posti a destra dei due punti. Il primo esempio semplicemente espande la casella di posta `root` nella casella di posta `utentelocale`, che <65533> di nuovo ricercata nel database degli alias. Se non viene trovata, allora il messaggio viene consegnato all'utente locale `utentelocale`. L'esempio successivo mostra una mailing list. La posta indirizzata alla casella di posta `ftp-bugs` viene espansa nelle tre caselle di posta locali `joe`, `eric`, e `paul`. Nota che una casella di posta remota pu<65533> essere specificata come <user@example.com>. Il terzo esempio mostra come scrivere la posta su un file, in questo caso `/dev/null`. L'ultimo esempio mostra come mandare la posta a un programma, in questo caso il messaggio di posta diventa lo standard input di `/usr/local/bin/procmail` tramite una pipe UNIX.

Quando modifichi questo file, devi eseguire `make` in `/etc/mail/` per aggiornare il database.

### 26.3.3 /etc/mail/local-host-names

Questo file <65533> una lista di nomi host che `sendmail(8)` accetta come se fossero l'host locale. Metti i domini o gli host per i quali **sendmail** deve ricevere posta. Per esempio, se questo server di posta dovesse essere in grado di accettare posta per il dominio `example.com` e per l'host `mail.example.com`, il suo `local-host-names` potrebbe assomigliare a questo:

```
example.com
mail.example.com
```

Quando modifichi questo file, devi riavviare `sendmail(8)` per attivare i cambiamenti.

### 26.3.4 /etc/mail/sendmail.cf

Il file di configurazione principale di **sendmail**, `sendmail.cf` controlla l'intero comportamento di **sendmail**, inclusa ogni cosa, dalla rielaborazione degli indirizzi e-mail alla stampa del messaggio di rifiuto per i server di posta remoti. Naturalmente, avendo svariati compiti, questo file di configurazione <65533> alquanto complesso e i suoi

dettagli vanno oltre lo scopo di questa sezione. Fortunatamente, questo file necessita raramente di essere modificato per server di posta standard.

Il file di configurazione principale di **sendmail** pu<65533> essere costruito a partire da macro m4(1) che definiscono le caratteristiche e il comportamento di **sendmail**. Guarda `/usr/src/contrib/sendmail/cf/README` per ulteriori dettagli.

Quando modifichi questo file, devi riavviare `sendmail(8)` per attivare i cambiamenti.

### 26.3.5 `/etc/mail/virtusertable`

Il file `virtusertable` mappa indirizzi di posta relativi a domini e caselle di posta virtuali in caselle di posta reali. Queste caselle di posta possono essere locali, remote, alias definiti in `/etc/mail/aliases` o file.

#### Esempio 26-3. Esempio di Mappatura per la Posta di un Dominio Virtuale

<code>root@example.com</code>	<code>root</code>
<code>postmaster@example.com</code>	<code>postmaster@noc.example.net</code>
<code>@example.com</code>	<code>joe</code>

Nell'esempio precedente, abbiamo una mappatura per il dominio `example.com`. Questo file viene processato dall'alto verso il basso fermandosi alla prima corrispondenza trovata. Il primo elemento mappa `<root@example.com>` nella casella di posta locale `root`. Il secondo elemento mappa `<postmaster@example.com>` nella casella di posta `postmaster` sull'host `noc.example.net`. Infine, se non sono state trovate corrispondenze per `example.com` fino a questo punto, verr<65533> verificata l'ultima mappatura, che corrisponde a tutti gli altri messaggi di posta indirizzati a qualche utente di `example.com`. Questo verr<65533> mappato nella casella di posta locale `joe`.

## 26.4 Sostituzione del proprio Mail Transfer Agent

*Scritto da Andrew Boothman. Informazioni prese da e-mail scritte da Gregory Neil Shapiro.*

Come gi<65533> menzionato, l'MTA (Mail Transfer Agent, agente di trasferimento della posta elettronica) installato di default su FreeBSD <65533> **sendmail**. Di conseguenza **sendmail** <65533> responsabile della tua posta in partenza e di quella in arrivo.

Comunque, per vari motivi, alcuni amministratori necessitano di cambiare l'MTA dei loro sistemi. Questi motivi spaziano dal voler semplicemente provare un altro MTA all'aver bisogno di una caratteristica o di un pacchetto specifico ritrovabile in un altro MTA. Fortunatamente, per qualsiasi motivo, FreeBSD semplifica il processo di sostituzione.

### 26.4.1 Installazione di un nuovo MTA

Hai un'ampia scelta di MTA utilizzabili. Un buon punto di partenza <65533> la FreeBSD Ports Collection dove puoi trovarne molti. Naturalmente sei libero di usare qualunque MTA proveniente da qualche sito, a condizione che tu riesca ad eseguirlo sotto FreeBSD.

Inizia installando il tuo nuovo MTA. Una volta installato devi valutare se realmente soddisfa le tue necessit<65533>, inoltre devi avere la possibilit<65533> di configurare il tuo nuovo programma prima che subentri a **sendmail**.

Valutato questo, devi essere sicuro che durante l'installazione del nuovo programma non ci siano stati tentativi di sovrascrivere binari di sistema come `/usr/bin/sendmail`. Altrimenti, il tuo nuovo programma di posta <65533> stato essenzialmente messo in attivit<65533> prima che tu l'abbia configurato.

Per cortesia fai riferimento alla documentazione dell'MTA che hai scelto per informazioni su come configurarlo.

## 26.4.2 Disabilitazione di **sendmail**

La procedura usata per avviare **sendmail** cambia significativamente tra la 4.5-RELEASE e la 4.6-RELEASE. Di conseguenza, la procedura usata per disabilitarlo <65533> leggermente differente a seconda della versione di FreeBSD utilizzata.

**Avvertimento:** Se disabiliti il servizio di consegna della posta di **sendmail** in questo modo, <65533> importante che questo venga rimpiazzato con un altro sistema di consegna della posta. Se non lo farai, le funzioni di sistema come `periodic(8)` saranno incapaci di inviare i loro risultati tramite e-mail come normalmente prevedono di fare. Molte parti del tuo sistema potrebbero presupporre di avere un sistema funzionante compatibile con **sendmail**. Se le applicazioni continuano a usare i binari di **sendmail** per tentare di spedire e-mail dopo che tu l'hai disabilitato, la posta potrebbe finire in una coda inattiva di **sendmail**, senza che venga mai consegnata.

### 26.4.2.1 FreeBSD 4.5-STABLE prima del 4/4/2002 e precedenti (inclusa 4.5-RELEASE e precedenti)

Metti:

```
sendmail_enable="NO"
```

in `/etc/rc.conf`. In questo modo si disabiliter<65533> il servizio di ricezione della posta di **sendmail**, ma se `/etc/mail/mailler.conf` (vedi sotto) non viene modificato, **sendmail** verr<65533> ancora usato per spedire e-mail.

### 26.4.2.2 FreeBSD 4.5-STABLE dopo il 4/4/2002 (inclusa 4.6-RELEASE e successive)

Per disabilitare completamente **sendmail**, incluso il servizio della posta in uscita, devi mettere

```
sendmail_enable="NONE"
```

```
in /etc/rc.conf.
```

Se vuoi solamente disabilitare il servizio di ricezione della posta di **sendmail**, devi mettere

```
sendmail_enable="NO"
```

in `/etc/rc.conf`. Comunque, se la ricezione della posta <65533> disabilitata, la consegna locale funzioner<65533> ancora. Maggiori informazioni sulle opzioni di avvio di **sendmail** sono disponibili nella pagina `man di rc.sendmail(8)`.

### 26.4.2.3 FreeBSD 5.0-STABLE e Successive

Per disabilitare completamente **sendmail**, servizi di posta in ingresso e in uscita inclusi, devi usare

```
sendmail_enable="NO"
sendmail_submit_enable="NO"
sendmail_outbound_enable="NO"
sendmail_msp_queue_enable="NO"
```

```
in /etc/rc.conf.
```

Se vuoi solamente disabilitare il servizio di ricezione della posta di **sendmail**, devi mettere

```
sendmail_enable="NO"
```

in `/etc/rc.conf`. Molte informazioni sulle opzioni di avvio di **sendmail** sono disponibili nella pagina man di `rc.sendmail(8)`.

### 26.4.3 Esecuzione del nuovo MTA all'avvio

Hai due possibili metodi per eseguire il tuo nuovo MTA all'avvio, a seconda della versione di FreeBSD utilizzata.

#### 26.4.3.1 FreeBSD 4.5-STABLE prima del 11/4/2002 (inclusa 4.5-RELEASE e precedenti)

Posiziona uno script in `/usr/local/etc/rc.d/` con estensione `.sh` ed eseguibile da `root`. Lo script deve accettare i parametri `start` e `stop`. Nella fase di avvio di FreeBSD gli script di sistema eseguiranno il comando

```
/usr/local/etc/rc.d/supermailer.sh start
```

che puoi anche usare per avviare manualmente il server. Nella fase di chiusura di FreeBSD, gli script di sistema useranno l'opzione `stop`, eseguendo il comando

```
/usr/local/etc/rc.d/supermailer.sh stop
```

che puoi anche usare per arrestare manualmente il server mentre il sistema <65533> in funzione.

#### 26.4.3.2 FreeBSD 4.5-STABLE dopo il 11/4/2002 (inclusa 4.6-RELEASE e successive)

Con le versioni recenti di FreeBSD, puoi usare il metodo precedente oppure puoi mettere

```
mta_start_script="nomefile"
```

in `/etc/rc.conf`, dove *nomefile* <65533> il nome dello script che vuoi eseguire all'avvio per avviare il tuo MTA.

### 26.4.4 Sostituzione di sendmail come programma di posta di default del sistema

**sendmail** <65533> `cos`<65533> onnipresente come programma standard su sistemi UNIX che alcuni programmi lo suppongono già<65533> installato e configurato. Per questa ragione, molti degli altri MTA forniscono la loro compatibile implementazione dell'interfaccia a riga di comando di **sendmail**; questo agevola il loro utilizzo come sostituti "drop-in" di **sendmail**.

Quindi, se usi un altro programma di posta, dovrai assicurarti che i programmi che tentano di eseguire i binari standard di **sendmail** come `/usr/bin/sendmail` in realtà eseguano il programma di posta da te scelto. Fortunatamente, FreeBSD fornisce un meccanismo chiamato `mailwrapper(8)` che fa questo lavoro per te.

Quando **sendmail** <65533> operativo, dovresti vedere in `/etc/mail/mailer.conf` qualcosa di simile a questo:

```
sendmail    /usr/libexec/sendmail/sendmail
send-mail   /usr/libexec/sendmail/sendmail
mailq       /usr/libexec/sendmail/sendmail
newaliases  /usr/libexec/sendmail/sendmail
hoststat    /usr/libexec/sendmail/sendmail
purgestat   /usr/libexec/sendmail/sendmail
```

Questo significa che quando uno di questi comandi (come `sendmail` stesso) viene eseguito, in realtà <65533> il sistema invoca una copia di `mailwrapper` di nome `sendmail`, la quale esamina `mailer.conf` ed esegue `/usr/libexec/sendmail/sendmail`. Questo meccanismo facilita la sostituzione dei binari che sono realmente eseguiti quando vengono invocate queste funzioni di default di `sendmail`.

Quindi se vuoi che `/usr/local/supermailer/bin/sendmail-compatible` sia eseguito al posto di **sendmail**, devi modificare `/etc/mail/mailer.conf` in questo modo:

```
sendmail    /usr/local/supermailer/bin/sendmail-compatible
send-mail   /usr/local/supermailer/bin/sendmail-compatible
mailq       /usr/local/supermailer/bin/mailq-compatible
newaliases  /usr/local/supermailer/bin/newaliases-compatible
hoststat    /usr/local/supermailer/bin/hoststat-compatible
purgestat   /usr/local/supermailer/bin/purgestat-compatible
```

## 26.4.5 Conclusione

Una volta che hai configurato ogni cosa a tuo piacimento, devi terminare i processi di **sendmail** di cui non hai più bisogno e avviare i processi appartenenti al tuo nuovo programma, oppure puoi semplicemente riavviare il sistema. Riavviando il sistema avrai la possibilità di verificare se il sistema sia stato configurato correttamente per eseguire il tuo nuovo MTA in modo automatico all'avvio.

## 26.5 Risoluzione dei Problemi

### 1. Perché devo usare nomi di dominio completi (FQDN) per gli host del mio dominio?

Probabilmente ti accorgerai che l'host effettivamente in un dominio differente; per esempio, se sei in `foo.bar.edu` e desideri raggiungere un host chiamato `mumble` appartenente al dominio `bar.edu`, dovrai riferirti a questo tramite un nome di dominio completo, `mumble.bar.edu`, invece del solo `mumble`.

Tradizionalmente, questo era permesso dai resolver BIND di BSD. Tuttavia la versione corrente di **BIND** equipaggiata con FreeBSD non prevede più l'abbreviazione di default per nomi di dominio non completi all'infuori del dominio in cui sei. Quindi l'host `mumble` sarà giudicato come `mumble.foo.bar.edu`, oppure sarà ricercato per il dominio radice.

Questo differisce dal comportamento precedente, dove la ricerca continuava attraverso `mumble.bar.edu`, e `mumble.edu`. Dai un'occhiata all'RFC 1535 per i motivi per cui questa sia considerata una cattiva pratica, o persino un buco di sicurezza.

Come buona soluzione al problema, puoi mettere la linea:

```
search foo.bar.edu bar.edu
```

al posto della precedente:

```
domain foo.bar.edu
```

nel tuo `/etc/resolv.conf`. Comunque, assicurati che l'ordine di ricerca non oltrepassi il "confine tra amministrazione locale e pubblica", come definito nell'RFC 1535.

## 2.

**sendmail** riporta l'errore `mail loops back to myself`

La risposta <65533> contenuta nelle FAQ di **sendmail** come segue:

Ottingo messaggi di errore, come questo:

```
553 MX list for domain.net points back to relay.domain.net
554 <user@domain.net>... Local configuration error
```

Come posso risolvere questo problema?

Hai chiesto che la posta per il dominio (es., `domain.net`) sia inoltrata a un host specifico (in questo caso, `relay.domain.net`) attraverso l'uso di un record MX, ma la macchina di inoltro non si riconosce appartenente a `domain.net`. Aggiungi `domain.net` in `/etc/mail/local-host-names` [chiamato `/etc/sendmail.cw` nelle versioni precedenti alla 8.10] (se stai usando `FEATURE(use_cw_file)`) oppure aggiungi "Cw domain.net" in `/etc/mail/sendmail.cf`.

Le FAQ di **sendmail** possono essere trovate su [http://www.sendmail.org/faq/ed <65533>](http://www.sendmail.org/faq/ed<65533>) raccomandato leggerle se vuoi "perfezionare" la tua configurazione di posta.

## 3.

Come posso eseguire un server di posta su un host connesso in dial-up tramite PPP?

Vuoi collegare ad Internet una macchina FreeBSD posta sulla tua LAN. La macchina FreeBSD sar<65533> un gateway di posta per la LAN. La connessione PPP non <65533> molto indicata per questo scopo.

Esistono almeno due modi per far questo. Un modo <65533> usare UUCP.

L'altro <65533> trovare un server Internet a tempo pieno che fornisca un servizio MX secondario per il tuo dominio. Per esempio, se il dominio della tua società <65533> `example.com` e il tuo fornitore di servizi Internet ha attivato `example.net` per fornire il servizio MX secondario al tuo dominio, allora:

```
example.com.      MX      10      example.com.
                  MX      20      example.net.
```

Solo un host deve essere specificato come ultimo ricevente (aggiungi `Cw example.com` in `/etc/mail/sendmail.cf` su `example.com`).

Quando `sendmail` tenter<65533> di consegnare la posta prover<65533> a connettersi alla tua connessione modem (`example.com`). Molto probabilmente finir<65533> in time out poich<65533> non sei online. In modo automatico `sendmail` consegner<65533> la posta al server MX secondario, ad esempio il tuo provider Internet (`example.net`). Il server MX secondario tenter<65533> periodicamente di collegarsi al tuo host per consegnare la posta all'host MX primario (`example.com`).

Come script di login potresti usare qualcosa di simile a questo:

```
#!/bin/sh
# Mettiti in /usr/local/bin/pppmyisp
( sleep 60 ; /usr/sbin/sendmail -q ) &
/usr/sbin/ppp -direct pppmyisp
```

Se hai intenzione di creare uno script di login separato per un utente potresti usare `sendmail -qRexample.com` nello script precedente. Questo forzer<65533> a processare immediatamente tutta la posta per `example.com` situata nella tua coda.

Segue un'ulteriore sottigliezza della situazione:

Messaggio rubato dalla mailing list degli Internet Service Provider che usano FreeBSD (<http://lists.FreeBSD.org/mailman/listinfo/freebsd-isp>).

```
> forniamo l'MX secondario per un cliente. Il cliente si connette
> automaticamente ai nostri servizi molte volte al giorno per ottenere la
> posta per il suo MX primario (non chiamiamo il suo server quando arriva
> posta per il suo dominio). Il nostro sendmail processa la posta in coda
> ogni 30 minuti. Attualmente il cliente sta 30 minuti online per assicurarsi
> che tutta la posta vada all'MX primario.
>
> Esiste un comando che permetta di configurare sendmail in modo tale da
> spedire tutta la posta in quel momento? Naturalmente l'utente non ha
> privilegi di root sulla nostra macchina.
```

Nella sezione "privacy flags" di `sendmail.cf`, c'<65533> una definizione `Opgoaway,restrictqrun`

Rimuovi `restrictqrun` per permettere a utenti non root di avviare l'elaborazione della coda. Inoltre potresti risistemare gli MX. Noi siamo l'MX primario per i nostri clienti come questo, e abbiamo definito:

```
# Se siamo il miglior MX per un host, prova direttamente invece di generare
# errori di configurazione locale.
OwTrue
```

In questo modo un server remoto consegnerà direttamente a te, senza tentare di connettersi al cliente. Dopodiché tu spedisce al tuo cliente. Funziona solamente con gli "host", quindi hai bisogno che il tuo cliente chiami la sua macchina di posta "customer.com" così come "nomehost.customer.com" nel DNS. Basta mettere un record A nel DNS per "customer.com".

#### 4. Perché continuo a ottenere l'errore `Relaying Denied` quando spedisce posta da altri host?

Con l'installazione di default di FreeBSD, **sendmail** viene configurato in modo tale da permettere di spedire posta solamente dall'host sul quale è in esecuzione. Per esempio, se c'è installato un server POP, allora gli utenti saranno in grado di controllare la posta da scuola, dal lavoro, o da altre postazioni remote ma tuttavia non potranno inviare messaggi di posta all'esterno da postazioni esterne. Tipicamente, pochi istanti dopo il tentativo, verrà spedita una email da **MAILER-DAEMON** con il messaggio di errore `5.7 Relaying Denied`.

Esistono diversi modi per aggirare questo problema. La soluzione più semplice è mettere il proprio indirizzo assegnato dall'ISP nel file che contiene i domini a cui viene permesso di effettuare il relay, `/etc/mail/relay-domains`. Un modo veloce per far questo può essere:

```
# echo "your.isp.example.com" > /etc/mail/relay-domains
```

Dopo aver creato o modificato questo file devi riavviare **sendmail**. Questa soluzione è ideale se sei un amministratore del server e non desideri spedire posta localmente, o se vorresti usare un client/sistema punta e clicca su un'altra macchina o perfino su un altro ISP. Inoltre è molto utile se hai solo uno o due account di posta configurati. Se ci sono molti indirizzi da aggiungere, puoi semplicemente aprire questo file con il tuo editor di testo preferito e aggiungere i domini, uno per riga:

```
your.isp.example.com
other.isp.example.net
users-isp.example.org
www.example.org
```

Ora l'invio della posta tramite il tuo sistema, da parte di qualche host in lista (a condizione che l'utente abbia un account sul tuo sistema), avrà successo. Questo è un buon metodo per permettere agli utenti di spedire posta dal tuo sistema in modo remoto senza dare la possibilità a qualcuno di spedire SPAM tramite il tuo sistema.

## 26.6 Argomenti Avanzati

La seguente sezione tratta argomenti più complicati come l'organizzazione e la configurazione della posta per tutto il tuo dominio.

## 26.6.1 Configurazione di Base

Dalla macchina FreeBSD, dovresti essere in grado di spedire posta a host esterni a condizione di aver sistemato `/etc/resolv.conf` o di avere in esecuzione un proprio server dei nomi. Se vuoi che la posta per il tuo host sia consegnata all'MTA (es., **sendmail**) in esecuzione sul tuo host FreeBSD, esistono due metodi per farlo:

- Eseguire un proprio server dei nomi e avere un proprio dominio. Per esempio, `FreeBSD.org`
- Ricevere la posta direttamente sul tuo host. Questo viene fatto consegnando la posta direttamente al nome DNS corrente della tua macchina. Per esempio, `example.FreeBSD.org`.

Indipendentemente dal metodo scelto, affinché la posta possa essere consegnata direttamente al tuo host, devi avere un indirizzo IP statico permanente (non un indirizzo dinamico, come avviene nella maggior parte delle configurazioni dial-up di PPP). Se sei dietro a un firewall, devi abilitare il traffico SMTP in entrata. Se vuoi ricevere la posta direttamente sul tuo host, devi verificare una di queste due cose:

- Assicurati che il record MX (con il numero più basso) relativo al tuo host nel tuo DNS punti all'indirizzo IP del tuo host.
- Assicurati che non ci siano record MX nel tuo DNS per il tuo host.

Entrambi questi due metodi ti permettono di ricevere posta direttamente sul tuo host.

Prova questi comandi:

```
# hostname
example.FreeBSD.org
# host example.FreeBSD.org
example.FreeBSD.org has address 204.216.27.XX
```

Se ottieni un risultato simile, l'invio diretto a `<yourlogin@example.FreeBSD.org>` dovrebbe funzionare senza problemi (assumendo che **sendmail** sia correttamente in esecuzione su `example.FreeBSD.org`).

Se invece vedi qualcosa di simile a questo:

```
# host example.FreeBSD.org
example.FreeBSD.org has address 204.216.27.XX
example.FreeBSD.org mail is handled (pri=10) by hub.FreeBSD.org
```

Tutta la posta spedita al tuo host (`example.FreeBSD.org`) finirà per essere raccolta su hub sotto lo stesso nome utente invece di essere spedita direttamente al tuo host.

L'informazione precedente viene gestita dal tuo server DNS. Il record DNS che riporta l'informazione di instradamento della posta è l'elemento *Mail eXchange*. Se non esistono record MX, la posta sarà consegnata direttamente all'host attraverso il suo indirizzo IP.

L'elemento MX per `freefall.FreeBSD.org` in passato assomigliava a questo:

```
freefall      MX  30  mail.crl.net
freefall      MX  40  agora.rdrop.com
freefall      MX  10  freefall.FreeBSD.org
freefall      MX  20  who.cdrom.com
```

Come puoi vedere, `freefall` aveva molti elementi MX. Il numero MX più basso è l'host che, se disponibile, riceve direttamente la posta; se per qualche ragione questo non è accessibile, gli altri (qualche

volta chiamati “MX di backup”) accettano i messaggi temporaneamente, e li passano all’host attivo con numero inferiore, fino all’host con il numero pi<65533> basso.

I server MX alternativi dovrebbero avere connessioni Internet indipendenti dalla propria al fine di risultare pi<65533> utili. Il tuo ISP o un tuo amico non dovrebbero avere problemi a darti questo servizio.

## 26.6.2 Posta per il Tuo Dominio

Per organizzare un server di posta hai bisogno che la posta inviata alle stazioni di lavoro sia ricevuta direttamente sul server di posta. Sostanzialmente, hai bisogno di “richiedere” che la posta per i nomi host del tuo dominio (in questo caso \*.FreeBSD.org) sia deviata al server di posta in modo tale che i tuoi utenti possono raccogliere la loro posta sul server di posta principale.

Per rendere la vita pi<65533> facile, dovrebbe esistere su entrambe le macchine un account utente con lo stesso *nome utente*. Usa adduser(8) per farlo.

La macchina server di posta che utilizzerai deve essere designata come la macchina che scambia la posta per tutte le postazioni sulla rete. Questo viene realizzato attraverso la configurazione del DNS in modo simile a quanto segue:

```
example.FreeBSD.org  A   204.216.27.XX      ; Stazione di lavoro
                     MX  10 hub.FreeBSD.org ; Server di posta
```

In questo modo la posta per la stazione di lavoro sar<65533> reindirizzata al server di posta senza preoccuparsi dove punti il record A. La posta viene inviata all’host MX.

Non puoi effettuare queste modifiche da solo a meno che non hai in esecuzione un tuo server DNS. Se non puoi eseguire un server DNS, consulta il tuo ISP o chiunque ti fornisca il servizio DNS.

Se stai facendo dell’hosting di posta elettronica virtuale, le seguenti informazioni ti torneranno utili. In questo esempio, assumiamo che hai un cliente con un proprio dominio, in questo caso customer1.org, e vuoi che tutta la posta per customer1.org sia spedita alla tua macchina server di posta mail.myhost.com. L’elemento nel tuo DNS dovrebbe assomigliare a questo:

```
customer1.org      MX  10  mail.myhost.com
```

Non hai bisogno di un record A per customer1.org se vuoi solamente gestire la posta per tale dominio

**Nota:** Sii consapevole che un ping su customer1.org non funzioner<65533> se non esiste un record A per tale dominio.

L’ultima cosa che devi fare <65533> indicare a **sendmail**, posto sulla tua macchina server, per quali domini e/o host deve accettare posta. Esistono differenti modi per farlo. I seguenti due funzionano entrambi:

- Se usi FEATURE(use\_cw\_file) aggiungi gli host al tuo file /etc/mail/local-host-names. Se usi una versione di **sendmail** precedente alla 8.10, il file da usare <65533> /etc/sendmail.cw.
- Se usi la versione di **sendmail** 8.10 o superiore aggiungi la riga Cwyour.host.com al tuo /etc/sendmail.cf o /etc/mail/sendmail.cf.

## 26.7 SMTP con UUCP

La configurazione di **sendmail** di default su FreeBSD <65533> designata per siti che si collegano direttamente a Internet. I siti che vogliono scambiarsi lo loro posta tramite UUCP devono installare un altro file di configurazione di **sendmail**.

Editare a mano il file `/etc/mail/sendmail.cf` <65533> materia da esperti. La versione 8 di **sendmail** genera file di configurazione tramite la preelaborazione di `m4(1)`, dove l'attuale configurazione avviene su un livello di astrazione più <65533> alto. I file di configurazione di `m4(1)` possono essere trovati sotto `/usr/share/sendmail/cf`. Il file `README` nella directory `cf` può <65533> servire come introduzione di base alla configurazione di `m4(1)`.

Il miglior modo per supportare la consegna UUCP <65533> usare la caratteristica `mailertable`. Questa crea un database che **sendmail** può <65533> usare per prendere le decisioni di instradamento.

Prima di tutto, devi creare il tuo file `.mc`. La directory `/usr/share/sendmail/cf/cf` contiene alcuni esempi. Assumendo che tu abbia chiamato il tuo file `foo.mc`, tutto quello che devi fare per convertirlo in un valido `sendmail.cf` <65533>:

```
# cd /etc/mail
# make foo.cf
# cp foo.cf /etc/mail/sendmail.cf
```

Un tipico file `.mc` potrebbe assomigliare a questo:

```
VERSIONID('Il tuo numero di versione') OSTYPE(bsd4.4)

FEATURE(accept_unresolvable_domains)
FEATURE(nocanonify)
FEATURE(mailertable, 'hash -o /etc/mail/mailertable')

define('UUCP_RELAY', il.tuo.relay.uucp)
define('UUCP_MAX_SIZE', 200000)
define('confDONT_PROBE_INTERFACES')

MAILER(local)
MAILER(smtp)
MAILER(uucp)

Cw    il.tuo.nome.host.alias
Cw    iltuonodouucp.UUCP
```

Le righe contenenti le caratteristiche `accept_unresolvable_domains`, `nocanonify`, and `confDONT_PROBE_INTERFACES` impediscono l'uso del DNS durante la consegna della posta. La clausola `UUCP_RELAY` <65533> necessaria per supportare la consegna UUCP. Metti semplicemente un nome host di Internet che <65533> in grado di gestire indirizzi di pseudo-domini .UUCP; molto probabilmente, metterai il relay del tuo ISP.

Una volta fatto questo, hai bisogno del file `/etc/mail/mailertable`. Se hai solo un collegamento per l'esterno che viene usato per tutta la tua posta, la seguente riga sarà <65533> sufficiente:

```
#
# makemap hash /etc/mail/mailertable.db < /etc/mail/mailertable
#
.                uucp-dom:il.tuo.relay.uucp
```

Un esempio più complesso potrebbe essere simile a questo:

```
#
# makemap hash /etc/mail/mailertable.db < /etc/mail/mailertable
#
horus.interface-business.de    uucp-dom:horus
.interface-business.de        uucp-dom:if-bus
interface-business.de          uucp-dom:if-bus
.heep.sax.de                   smtp8:%1
horus.UUCP                     uucp-dom:horus
if-bus.UUCP                    uucp-dom:if-bus
.                               uucp-dom:
```

Le prime tre righe gestiscono dei casi speciali dove la posta indirizzata a quel dominio non dovrebbe essere spedita tramite l'instradamento di default, ma piuttosto tramite alcuni UUCP di confine al fine di "accorciare" il percorso di consegna. La quarta riga gestisce la posta per il dominio Ethernet locale la quale può essere consegnata usando SMTP. Infine, gli UUCP di confine sono menzionati con la notazione a pseudo-dominio .UUCP, per permettere a un *uucp-diconfine* !destinatario di sovrascrivere le regole di default. L'ultima riga sempre un singolo punto, a cui corrisponde ogni altra cosa e che rappresenta la consegna UUCP tramite l'UUCP di confine che viene usato come il tuo gateway di posta universale verso il mondo. Tutti i nomi dei nodi dietro alla parola *uucp-dom:* devono essere validi UUCP di confine, come puoi verificare usando il comando *uuname*.

Si ricorda che questo file deve essere convertito in un file database DBM prima di essere usato. La riga di comando che realizza ci messa come un commento in cima al file *mailertable*. Devi sempre eseguire quel comando ogni volta che modifichi il file *mailertable*.

Ultimo suggerimento: se non sei sicuro che alcuni instradamenti di posta potrebbero funzionare, ricordati l'opzione **-bt** di **sendmail**. Questa avvia **sendmail** in *modalità test indirizzo*; digita semplicemente 3, 0, seguito dall'indirizzo su cui vuoi verificare l'instradamento della posta. L'ultima riga ti informa quale agente di posta interno è stato utilizzato, quale host di destinazione questo agente contatterà, e l'indirizzo (molto probabilmente tradotto). Lascia questa modalità digitando **Ctrl+D**.

```
% sendmail -bt
ADDRESS TEST MODE (ruleset 3 NOT automatically invoked)
Enter <ruleset> <address>
> 3,0 foo@example.com
canonify          input: foo @ example . com
...
parse            returns: $# uucp-dom $@ your.uucp.relay $: foo < @ example . com . >
> ^D
```

## 26.8 Configurazione del Sistema di Posta solo per l'Invio

*Contributo di Bill Moran.*

Esistono molti casi in cui vorresti avere la possibilità di inviare la posta attraverso un relay. Alcuni esempi sono:

- Il tuo computer è una macchina desktop, tuttavia vorresti essere in grado di usare programmi come *send-pr(1)*. Per fare ciò, dovresti usare il relay di posta del tuo ISP.

- Il computer <65533> un server che non gestisce localmente la posta, ma demanda la gestione di tutta la posta ad un relay inoltrandola in modo opportuno.

La maggior parte degli MTA sono in grado di soddisfare questa particolare richiesta. Sfortunatamente, configurare in modo opportuno un MTA standard affinché <65533> permetta solo l'inoltro della posta pu<65533> essere un compito molto oneroso. Usare applicazioni come **sendmail** e **postfix** per questo fine risulta spesso troppo eccessivo.

Inoltre, alcuni servizi di accesso a Internet prevedono nel contratto l'impossibilit<65533> da parte del cliente di usare un "server di posta".

Il modo pi<65533> facile per colmare questa necessit<65533> <65533> installare il port mail/ssmtp. Esegui i seguenti comandi come root:

```
# cd /usr/ports/mail/ssmtp
# make install replace clean
```

Una volta installato, il port mail/ssmtp pu<65533> essere configurato con quattro righe nel file /usr/local/etc/ssmtp/ssmtp.conf:

```
root=il_tuo_indirizzo_di_posta_reale
mailhub=mail.esempio.com
rewriteDomain=esempio.com
hostname=_HOSTNAME_
```

Assicurati di usare il tuo indirizzo di posta per la variabile `root`. Inserisci il server di posta di inoltro del tuo ISP al posto di `mail.esempio.com` (alcuni ISP lo chiamano come il "server di posta in uscita" o il "server SMTP").

Assicurati di disabilitare **sendmail**, incluso il servizio di posta in uscita. Guarda la Sezione 26.4.2 per maggiori dettagli.

Il port mail/ssmtp ha altre opzioni disponibili. Guarda il file di configurazione di esempio /usr/local/etc/ssmtp e la pagina man di **ssmtp** per alcuni esempi e maggiori informazioni.

Configurando **ssmtp** in questo modo permetterai ai programmi sul tuo computer che necessitano di spedire posta di funzionare correttamente, senza violare le politiche del tuo ISP e senza permettere che il tuo computer sia utilizzato per l'inoltro di spam.

## 26.9 Uso della Posta con una Connessione Dialup

Se hai un indirizzo IP statico, non hai bisogno di adattare nulla alla configurazione di default. Imposta come nome host il nome Internet che ti <65533> stato assegnato e **sendmail** far<65533> il resto.

Se hai un indirizzo IP assegnato in modo dinamico e usi una connessione PPP dialup per Internet, allora probabilmente avrai una casella di posta sul server di posta del tuo ISP. Assumiamo che il dominio del tuo ISP sia `example.net`, che il tuo nome utente sia `user`, che hai chiamato la tua macchina `bsd.home`, e che il tuo ISP ti ha detto che puoi usare `relay.example.net` come relay per la posta.

Per ricevere la posta dalla tua casella, devi installare un agente di recupero. L'utilità **fetchmail** <65533> una buona scelta poich<65533> supporta diversi tipi di protocolli. Questo programma <65533> disponibile come package o dalla collezione dei port (mail/fetchmail). Di solito, il tuo ISP fornir<65533> POP. Se stai usando PPP a livello utente, puoi prelevare automaticamente la tua posta quando viene stabilita una connessione a Internet mettendo la seguente riga in `/etc/ppp/ppp.linkup`:

```
MYADDR :
```

```
!bg su user -c fetchmail
```

Se stai usando **sendmail** (come mostrato sotto) per consegnare posta ad account non locali, probabilmente vorrai che **sendmail** processi la tua coda di posta non appena viene stabilita una connessione ad Internet. Per far questo, metti il seguente comando dopo il comando `fetchmail` in `/etc/ppp/ppp.linkup`.

```
!bg su user -c "sendmail -q"
```

Assumiamo che tu abbia un account per `user` su `bsd.home`. Nella directory home di `user` su `bsd.home`, crea il file `.fetchmailrc` cos<65533> composto:

```
poll example.net protocol pop3 fetchall pass MySecret
```

Questo file non dovrebbe essere leggibile da nessuno ad eccezione di `user` poich<65533> contiene la password `MySecret`.

Per spedire la posta con il corretto header `from:`, devi indicare a **sendmail** di usare `<user@example.net>` piuttosto che `<user@bsd.home>`. Inoltre vorrai indicare a **sendmail** di spedire tutta la posta tramite `relay.example.net`, permettendo una veloce trasmissione della posta.

Il seguente file `.mc` dovrebbe essere sufficiente:

```
VERSIONID('bsd.home.mc version 1.0')
OSTYPE(bsd4.4)dnl
FEATURE(nouucp)dnl
MAILER(local)dnl
MAILER(smtp)dnl
Cwlocalhost
Cwbsd.home
MASQUERADE_AS('example.net')dnl
FEATURE(allmasquerade)dnl
FEATURE(masquerade_envelope)dnl
FEATURE(nocanonify)dnl
FEATURE(nodns)dnl
define('SMART_HOST', 'relay.example.net')
Dmbsd.home
define('confDOMAIN_NAME', 'bsd.home')dnl
define('confDELIVERY_MODE', 'deferred')dnl
```

Fai riferimento alla precedente sezione per i dettagli su come trasformare questo file `.mc` nel file `sendmail.cf`. Inoltre, non dimentarti di riavviare **sendmail** dopo aver aggiornato il file `sendmail.cf`.

## 26.10 Autenticazione SMTP

*Scritto da James Gorham.*

Avere un'Autenticazione SMTP operativa sul tuo server di posta porta numerosi benefici. L'Autenticazione SMTP aggiunge un ulteriore strato di sicurezza a **sendmail**, e ha il vantaggio di dare agli utenti mobili che cambiano host la possibilit<65533> di usare lo stesso server di posta senza avere la necessit<65533> di riconfigurare ogni volta i settaggi dei loro programmi client di posta.

1. Installa dai port `security/cyrus-sasl2`. Puoi trovare questo port in `security/cyrus-sasl2`. Il port `security/cyrus-sasl2` ha diverse opzioni di compilazione. Per il metodo di autenticazione SMTP che useremo, assicurati che l'opzione `LOGIN` non sia disabilitata.
2. Dopo aver installato `security/cyrus-sasl2`, edita `/usr/local/lib/sasl2/Sendmail.conf` (o crealo se non esiste) e aggiungi la seguente riga:

```
pwcheck_method: saslauthd
```

3. Quindi, installa `security/cyrus-sasl2-saslauthd`, edita `/etc/rc.conf` aggiungendo la riga seguente:  
`saslauthd_enable="YES"`  
 ed infine avvia il demone `saslauthd`:

```
# /usr/local/etc/rc.d/saslauthd start
```

Questo demone serve come mediatore con **sendmail** per autenticare gli utenti tramite il proprio database `passwd` di FreeBSD. Questo procedimento evita di creare un nuovo set di nomi utenti e password per ogni utente che necessita di usare l'autenticazione SMTP, mantenendo la password di login uguale alla password di posta.

4. Ora aggiungi le seguenti righe in `/etc/make.conf`:

```
SENDMAIL_CFLAGS=-I/usr/local/include/sasl -DSASL
SENDMAIL_LDFLAGS=-L/usr/local/lib
SENDMAIL_LDADD=-lsasl2
```

Queste righe daranno, in fase di compilazione di **sendmail**, le giuste opzioni di configurazione per linkare a `cyrus-sasl2`. Assicurati che `cyrus-sasl2` sia installato prima di ricompilare **sendmail**.

5. Ricompila **sendmail** eseguendo i seguenti comandi:

```
# cd /usr/src/lib/libsmutil
# make cleandir && make obj && make
# cd /usr/src/lib/libsm
# make cleandir && make obj && make
# cd /usr/src/usr.sbin/sendmail
# make cleandir && make obj && make && make install
```

Se `/usr/src` non ha subito enormi cambiamenti e se le librerie condivise di cui si ha bisogno sono disponibili, la compilazione di **sendmail** non dovrebbe avere problemi.

6. Dopo aver compilato e reinstallato **sendmail**, edita il tuo file `/etc/mail/freebsd.mc` (o qualunque altro file che usi come file `.mc`). Molti amministratori preferiscono usare, per unicit<65533>, l'output di `hostname(1)` come nome del file `.mc`). Aggiungi le seguenti righe:

```
dnl set SASL options
TRUST_AUTH_MECH('GSSAPI DIGEST-MD5 CRAM-MD5 LOGIN')dnl
define('confAUTH_MECHANISMS', 'GSSAPI DIGEST-MD5 CRAM-MD5 LOGIN')dnl
```

Queste opzioni configurano i vari metodi che **sendmail** ha a disposizione per autenticare gli utenti. Se vuoi usare un metodo diverso da **pwcheck**, guarda la documentazione inclusa nel package.

7. Per finire, esegui `make(1)` in `/etc/mail`. Questo eseguir<65533> il tuo nuovo file `.mc` e creer<65533> un file `.cf` di nome `freebsd.cf` (o con il nome che hai usato per il file `.mc`). Quindi esegui il comando `make install restart`, che copier<65533> il file in `sendmail.cf`, e riavvier<65533> correttamente **sendmail**. Per maggiori informazioni su questa procedura, dovresti prendere come riferimento `/etc/mail/Makefile`.

Se tutto <65533> andato per il verso giusto, dovresti essere in grado di inviare un messaggio di prova dopo aver inserito le informazioni di login nel programma client di posta. Per ulteriori indagini, setta il `LogLevel` di **sendmail** a 13 e guarda il file `/var/log/maillog` per eventuali errori.

Per ulteriori informazioni, guarda la pagina riguardante l'autenticazione SMTP (<http://www.sendmail.org/~ca/email/auth.html>) di **sendmail**.

## 26.11 Mail User Agent

*Contributo di Marc Silver.*

Un Mail User Agent (MUA) <65533> un'applicazione che viene usata per inviare e ricevere la posta elettronica. Man mano che la posta "evolve" e diventa pi<65533> complessa, gli MUA diventano sempre pi<65533> potenti nel modo in cui essi interagiscono con la posta elettronica; ci<65533> fornisce agli utenti maggiori funzionalit<65533> e flessibilit<65533>. FreeBSD supporta svariati mail user agent, che possono essere facilmente installati usando la FreeBSD Ports Collection. Gli utenti possono scegliere tra client di posta con un'interfaccia grafica come **evolution** o **balsa**, client basati sulla console come **mutt**, **pine** e **mail**, oppure interfacce web utilizzate da alcune grandi organizzazioni.

### 26.11.1 mail

**mail(1)** <65533> il Mail User Agent (MUA) di default su FreeBSD. Si tratta di un MUA basato sulla console che offre tutte le funzionalit<65533> di base richieste per inviare e ricevere messaggi di posta testuali, anche se <65533> limitato nelle capacit<65533> di gestione degli allegati, e pu<65533> solo supportare caselle di posta locali.

Sebbene **mail** non supporta in modo nativo interazioni con server POP o IMAP, queste caselle di posta possono essere scaricate nel file `mbox` locale usando un'applicazione come **fetchmail**, che verr<65533> discussa pi<65533> tardi in questo capitolo (Sezione 26.12).

Al fine di inviare o ricevere la posta, invoca semplicemente il comando **mail** come nel seguente esempio:

```
% mail
```

I contenuti delle caselle di posta degli utenti in `/var/mail` sono letti automaticamente dall'utility **mail**. Se la casella di posta <65533> vuota, l'utility esce con un messaggio che indica che non <65533> stato trovato nessun messaggio di posta. Una volta che la casella di posta <65533> stata letta, viene avviata l'interfaccia dell'applicazione, e vengono visualizzati una lista di messaggi. I messaggi sono numerati in modo automatico, come nel seguente esempio:

```
Mail version 8.1 6/6/93.  Type ? for help.
"/var/mail/marcs": 3 messages 3 new
>N  1 root@localhost      Mon Mar  8 14:05  14/510  "test"
   N  2 root@localhost      Mon Mar  8 14:05  14/509  "user account"
   N  3 root@localhost      Mon Mar  8 14:05  14/509  "sample"
```

I messaggi possono ora essere letti usando il comando **t** di **mail**, seguito dal numero del messaggio che si vuole visualizzare. In questo esempio, leggeremo il primo messaggio di posta:

```
& t 1
Message 1:
From root@localhost  Mon Mar  8 14:05:52 2004
X-Original-To: marcs@localhost
```

```

Delivered-To: marcs@localhost
To: marcs@localhost
Subject: test
Date: Mon, 8 Mar 2004 14:05:52 +0200 (SAST)
From: root@localhost (Charlie Root)

```

Questo <65533> un messaggio di prova, per favore rispondi se lo ricevi.

Come puoi vedere nell'esempio precedente, il tasto **t** visualizza il messaggio completo di tutte le sue intestazioni (header). Per visualizzare ancora la lista dei messaggi, puoi usare il tasto **h**.

Se il messaggio di posta richiede una replica, puoi usare **mail** per rispondere, usando il tasto **R** o **r** di **mail**. Il tasto **R** dice a **mail** di rispondere solamente al mittente del messaggio, mentre **r** replica non solo al mittente, ma anche agli altri eventuali destinatari del messaggio originario. Puoi anche impartire quei comandi con un suffisso relativo al numero di messaggio per il quale intendi rispondere. Fatto ci<65533>, inserisci la tua risposta, segnalando la fine del messaggio con un singolo punto (.) su una nuova linea. Ecco un esempio:

```

& R 1
To: root@localhost
Subject: Re: test

```

Thank you, I did get your email.

.

EOT

Per inviare un nuovo messaggio, puoi usare il tasto **m**, seguito dall'indirizzo di posta elettronica del destinatario. Puoi specificare pi<65533> destinatari separando ogni indirizzo da una virgola (,). Quindi si inserisce il soggetto del messaggio (il subject), seguito dal contenuto del messaggio stesso. La fine del messaggio deve essere specificata da un singolo punto (.) su una nuova linea.

```

& mail root@localhost
Subject: Ho imparato ad usare mail

```

Ora posso inviare e ricevere posta usando mail ... :)

.

EOT

Anche se in **mail**, il comando **? pu<65533>** essere usato per invocare l'help in linea, la pagina **man mail(1)** dovrebbe essere consultata per ottenere maggiori informazioni.

**Nota:** Come menzionato in precedenza, il comando **mail(1)** non <65533> stato originariamente progettato per gestire gli allegati, e quindi il supporto per essi <65533> proprio misero. Nuovi MUA come **mutt** gestiscono gli allegati in un modo pi<65533> intelligente. Tuttavia se desideri comunque usare il comando **mail**, dovresti considerare l'uso del port **converters/mpack**.

## 26.11.2 mutt

**mutt** <65533> un Mail User Agent leggero ma molto potente, con caratteristiche eccellenti, alcune delle quali sono:

- Abilita nella gestione di thread di messaggi;
- Supporto PGP per la firma digitale e per criptare i messaggi di posta;
- Supporto al MIME;
- Supporto del formato Maildir;
- Altamente personalizzabile.

Tutte queste caratteristiche fanno di **mutt** uno dei maggiori user agent avanzati oggi disponibili. Guarda <http://www.mutt.org> per maggiori informazioni su **mutt**.

La versione stabile di **mutt** puo essere installata usando il port `mail/mutt`, mentre la versione corrente di sviluppo puo essere installata tramite il port `mail/mutt-devel`. Una volta che il port <65533> stato installato, **mutt** puo essere avviato usando il seguente comando:

```
% mutt
```

**mutt** in modo automatico legge il contenuto della casella di posta dell'utente in `/var/mail/` e ne visualizza il contenuto. Se non ci sono messaggi nella casella di posta dell'utente, allora **mutt** si mette in attesa di comandi da parte dell'utente. L'esempio qui sotto mostra **mutt** che visualizza una lista di messaggi:

```
q:Quit d:Del u:Undel s:Save n:Mail r:Reply g:Group ?:Help
1 N Mar 09 Super-User ( 1) test
2 N Mar 09 Super-User ( 1) user account
3 N Mar 09 Super-User ( 1) sample

--Mutt: /var/mail/narcs [Msgs:3 New:3 1.6K]---(date/date)----- (all)---
```

Per leggere un messaggio, selezionalo usando i tasti cursore, e premi il tasto **Invio**. Segue un esempio di come **mutt** visualizza un messaggio:

```

i:Exit  -:PrevPg  <Space>:NextPg  u:View Attachm.  d:Del  r:Reply  j:Next  ?:Help
X-Original-To: marcs@localhost
Delivered-To: marcs@localhost
To: marcs@localhost
Subject: test
Date: Tue, 9 Mar 2004 10:28:36 +0200 (SAST)
From: Super-User <root@localhost>

This is a test message, please reply if you receive it.

--N - 1/1: Super-User          test          -- (all)

```

Come con il comando `mail(1)`, **mutt** permette agli utenti di rispondere al solo mittente del messaggio come pure a tutti i suoi destinatari. Per rispondere solo al mittente del messaggio, usa il tasto **r**. Per inviare una risposta di gruppo, che invier<65533> la risposta sia al mittente originario sia a tutti i destinatari del messaggio, usa il tasto **g**.

**Nota:** **mutt** si serve del comando `vi(1)` come editor per la creazione o risposta dei messaggi di posta elettronica. Il tipo di editor pu<65533> essere personalizzato dall'utente creando o editando il proprio file di configurazione `.muttrc` nella propria directory home e settando in modo opportuno la variabile `editor` o impostando la variabile di ambiente `EDITOR`. Guarda <http://www.mutt.org/> per ulteriori informazioni sulla configurazione di **mutt**.

Per comporre un nuovo messaggio, premi il tasto **m**. Dopo aver digitato un valido soggetto, **mutt** avvier<65533> `vi(1)` con il quale comporre il corpo del messaggio. Fatto ci<65533>, salvando e uscendo da `vi`, **mutt** visualizzar<65533> una schermata riassuntiva del messaggio che sta per essere consegnato. Per inviare il messaggio, premi il tasto **y**. Segue un esempio di una schermata riassuntiva di un messaggio:

```

g:Send  q:Abort  t:To  c:CC  s:Subj  a:Attach file  d:Descrip  ?:Help
From: Marc Silver <marcs@localhost>
To: Super-User <root@localhost>
Cc:
Bcc:
Subject: Re: test
Reply-To:
Fcc:
Security: Clear

-- Attachments
- I      1 /tmp/mutt-bsd-c0hobscQ      [text/plain, 7bit, us-ascii, 1.1K]

-----
Mutt: Compose [Approx. msg size: 1.1K  Atts: 1]

```

**mutt** contiene un ottimo help in linea, che pu<65533> essere accessibile nella maggior parte dei men<65533> digitando il tasto **?**. Inoltre, in alcuni casi, nella parte superiore delle finestra vengono elencati i tasti funzioni principali.

### 26.11.3 pine

**pine** <65533> rivolto agli utenti novizi, tuttavia include alcune caratteristiche avanzate.

**Avvertimento:** Il software **pine** ha avuto svariate vulnerabilit<65533> remote scoperte in passato, che permettevano ad attaccanti remoti di eseguire del codice arbitrario come se fossero degli utenti locali del sistema, tramite l'invio di un messaggio di posta preparato ad doc. Tutti questi *noti* problemi sono stati rattoppati, ma il codice di **pine** <65533> stato scritto in un modo insicuro e il Servizio di Sicurezza di FreeBSD crede che probabilmente esistono altre vulnerabilit<65533> non ancora scoperte o divulgate. Installa **pine** a tuo rischio e pericolo.

L'attuale versione di **pine** pu<65533> essere installata usando il port mail/pine4. Una volta che il port <65533> stato installato, **pine** pu<65533> essere avviato con il comando seguente:

```
% pine
```

La prima volta che **pine** viene avviato viene visualizza una pagina di presentazione con una breve introduzione, e un sollecito del team di sviluppo di **pine** ad inviare un messaggio anonimo che permette di constatare quanti sono gli utenti che usano la loro applicazione. Per inviare questo messaggio anonimo, premi **Invio**, oppure premi il tasto **E** per uscire dalla presentazione senza inviare il messaggio anonimo. Ecco un esempio della pagina di presentazione:

```

PINE 4.58  GREETING TEXT  No Messages

<<<This message will appear only once>>>

Welcome to Pine ... a Program for Internet News and Email

We hope you will explore Pine's many capabilities. From the Main Menu,
select Setup/Config to see many of the options available to you. Also
note that all screens have context-sensitive help text available.

SPECIAL REQUEST: This software is made available world-wide as a public
service of the University of Washington in Seattle. In order to justify
continuing development, it is helpful to have an idea of how many people
are using Pine. Are you willing to be counted as a Pine user? Pressing
Return will send an anonymous (meaning, your real email address will not
be revealed) message to the Pine development team at the University of
Washington for purposes of tallying.

Pine is a trademark of the University of Washington.

[ALL of greeting text]
? Help      E Exit this greeting  F PrevPage  P Print
Ret [Be Counted!]  Spc NextPage

```

All'utente viene quindi presentato il men<65533> principale, che pu<65533> essere facilmente esplorato con i tasti cursore. Questo men<65533> principale fornisce le scorciatoie per comporre nuovi messaggi di posta, per esplorare le directory di posta e perfino per amministrare l'agenda degli indirizzi. Sotto al men<65533> principale, sono mostrati i tasti funzione utili per realizzare azioni specifiche, attinenti all'attuale contesto d'uso.

La directory di default aperta da **pine** <65533> inbox. Per visualizzare l'indice dei messaggi, premi il tasto **I**, o seleziona l'opzione MESSAGE INDEX come da esempio:

```

PINE 4.58  MAIN MENU                               Folder: INBOX  3 Messages

      ?  HELP                -  Get help using Pine
      C  COMPOSE MESSAGE     -  Compose and send a message
      I  MESSAGE INDEX       -  View messages in current folder
      L  FOLDER LIST         -  Select a folder to view
      A  ADDRESS BOOK        -  Update address book
      S  SETUP               -  Configure Pine Options
      Q  QUIT                -  Leave the Pine program

Copyright 1989-2003.  PINE is a trademark of the University of Washington.

? Help      P PrevCmd      R RelNotes
0 OTHER CMDS > [Index]  N NextCmd    K KBLock

```

L'indice dei messaggi mostra i messaggi nella directory corrente, e pu<65533> essere esplorato con i tasti cursore. I messaggi selezionati possono essere letti premendo il tasto **Invio**.

```

PINE 4.58  MESSAGE INDEX                             Folder: INBOX  Message 1 of 3 ANS

A  1 Mar  9 Super-User      (471) test
A  2 Mar  9 Super-User      (479) user account
A  3 Mar  9 Super-User      (473) sample

? Help      < FldrList    P PrevMsg      | PrevPage  D Delete    R Reply
0 OTHER CMDS > [ViewMsg]  N NextMsg      Spc NextPage  U Undelete  F Forward

```

Nello screenshot seguente, viene visualizzato un semplice messaggio in **pine**. I tasti funzione sono visualizzati come riferimento nella parte superiore della finestra. Un esempio di uno di questi tasti funzioni <65533> il tasto **r**, che dice al MUA di rispondere al messaggio attualmente visualizzato.

```

PINE 4.58  MESSAGE TEXT                      Folder: INBOX  Message 1 of 3 ALL ANS
Date: Tue,  9 Mar 2004 10:28:36 +0200 (SAST)
From: Super-User <root@localhost>
To: marcs@localhost
Subject: test

This is a test message, please reply if you receive it.

[ALL of message]
? Help      < MsgIndex  P PrevMsg      - PrevPage  D Delete    R Reply
0 OTHER CMDS > ViewAttach N NextMsg    Spc NextPage  U Undelete  F Forward

```

In **pine** la risposta ad un messaggio viene realizzata con l'editor **pico**, che <65533> installato di default con **pine**. L'utilità **pico** permette una semplice esplorazione del messaggio ed <65533> pi<65533> permissivo con i nuovi utenti rispetto a vi(1) o mail(1). Una volta completata la risposta, il messaggio pu<65533> essere inviato con **Ctrl+X**. L'applicazione **pine** chieder<65533> una conferma.

```

PINE 4.58  COMPOSE MESSAGE REPLY              Folder: INBOX  3 Messages
To      : Super-User <root@localhost>
Cc      :
Atchmnt:
Subject : Re: test
----- Message Text -----

I did receive your message...

^G Get Help  ^X Send      ^R Read File ^Y Prev Pg  ^K Cut Text  ^O Postpone
^C Cancel    ^J Justify   ^U Where is  ^V Next Pg  ^U UnCut Text ^T To Spell

```

**pine** pu<65533> essere personalizzato usando l'opzione **SETUP** del men<65533> principale. Consulta <http://www.washington.edu/pine/> per maggiori informazioni.

## 26.12 Usare fetchmail

*Contributo di Marc Silver.*

**fetchmail** <65533> un client IMAP e POP super attrezzato che da la possibilit<65533> agli utenti di scaricare automaticamente la posta da server remoti IMAP e POP e di salvarla nelle proprie caselle di posta locali; in questo modo la posta <65533> pi<65533> accessibile. **fetchmail** pu<65533> essere installato usando il port `mail/fetchmail`, e offre diverse caratteristiche, alcune delle quali sono:

- Supporto dei protocolli POP3, APOP, KPOP, IMAP, ETRN e ODMR.
- Capacit<65533> di inoltrare la posta usando SMTP, permettendo di filtrare, inoltrare, e usare la funzionalit<65533> alias come di consueto.
- Pu<65533> essere eseguito in modalit<65533> demone per verificare in modo periodico la presenza di nuovi messaggi.
- Pu<65533> recuperare pi<65533> caselle di posta e inoltrare i relativi messaggi a diversi utenti locali, a seconda della sua configurazione.

Bench<65533> la spiegazione di tutte le caratteristiche di **fetchmail** vada oltre lo scopo di questo documento, verranno presentate alcune funzionalit<65533> di base. **fetchmail** richiede un file di configurazione `.fetchmailrc`, al fine di poter essere avviato in modo corretto. Questo file include informazioni sui server come pure le credenziali per il login. Data la natura sensibile del contenuto di questo file, <65533> consigliabile renderlo accessibile in sola lettura dal proprietario, usando il seguente comando:

```
% chmod 600 .fetchmailrc
```

La seguente configurazione di `.fetchmailrc` serve come esempio per scaricare una singola casella di posta usando POP. Essa indica a **fetchmail** di connettersi a `example.com` usando come nome utente `joesoap` e come password `XXX`. Questo esempio assume che l'utente `joesoap` <65533> anche un utente del sistema locale.

```
poll example.com protocol pop3 username "joesoap" password "XXX"
```

Il prossimo esempio si connette a pi<65533> server POP e IMAP e redirige i vari messaggi a diversi nomi utenti locali quando necessario:

```
poll example.com proto pop3:
user "joesoap", with password "XXX", is "jsoap" here;
user "andrea", with password "XXXX";
poll example2.net proto imap:
user "john", with password "XXXXXX", is "myth" here;
```

L'utilit **fetchmail** pu<65533> essere eseguita in modalit<65533> demone con l'opzione `-d`, seguita da un intervallo (in secondi) in base al quale **fetchmail** sonder<65533> i server elencati nel file `.fetchmailrc`. Il seguente esempio indica a **fetchmail** di sondare i server ogni 600 secondi:

```
% fetchmail -d 600
```

Maggiori informazioni su **fetchmail** possono essere trovate all'indirizzo <http://fetchmail.berlios.de/>.

## 26.13 Usare procmail

*Contributo di Marc Silver.*

L'utilit **procmail** <65533> un'applicazione molto potente usata per filtrare la posta in ingresso. Permette agli utenti di definire delle "regole" che sono confrontate con la posta in ingresso per realizzare funzioni specifiche o per inoltrare la posta ad una casella di posta alternativa e/o ad altri indirizzi di posta. **procmail** pu<65533> essere installato usando il port `mail/procmail`. Una volta installato, pu<65533> essere integrato direttamente nella maggior parte degli MTA; consulta la documentazione del tuo MTA per maggiori informazioni. Altrimenti,

**procmail** pu<65533> essere integrato aggiungendo la seguente linea nel file `.forward` nella home directory dell'utente, potendo cos<65533> utilizzare le funzionalit<65533> di **procmail**:

```
"|exec /usr/local/bin/procmail || exit 75"
```

La seguente sezione mostra alcune regole base di **procmail**, cos<65533> come una breve descrizione di ci<65533> che fanno. Queste ed eventualmente altre regole, devono essere inserite nel file `.procmailrc`, posto nella home directory dell'utente.

La maggior parte di queste regole possono essere trovate anche nella pagina man di `procmailex(5)`.

Per inoltrare la posta inviata da <user@example.com> all'indirizzo di posta <goodmail@example2.com>:

```
:0
* ^From.*user@example.com
! goodmail@example2.com
```

Per inoltrare tutti i messaggi di posta con dimensioni inferiori a 1000 bytes verso l'indirizzo di posta esterno <goodmail@example2.com>:

```
:0
* < 1000
! goodmail@example2.com
```

Per inoltrare tutta la posta inviata a <alternate@example.com> in una casella di posta chiamata `alternate`:

```
:0
* ^TOalternate@example.com
alternate
```

Per inviare tutti messaggi di posta con soggetto "Spam" in `/dev/null`:

```
:0
^Subject:.*Spam
/dev/null
```

Ecco una ricetta utile che analizza i messaggi di posta in ingresso delle liste di `FreeBSD.org` e li posiziona in base alla lista in una opportuna casella di posta:

```
:0
* ^Sender:.owner-freebsd-\[/[^\@]+\@FreeBSD.ORG
{
  LISTNAME=${MATCH}
  :0
  * LISTNAME??^\[/[^\@]+
  FreeBSD-${MATCH}
}
```

# Capitolo 27 Server di rete

*Riorganizzato da Murray Stokely.*

## 27.1 Sinossi

Questo capitolo coprirà alcuni dei servizi di rete usati più di frequente sui sistemi UNIX. Fra gli argomenti toccati, ci saranno l'installazione, la configurazione, il test ed la manutenzione di molti tipi diversi di servizi di rete. Per vostro beneficio in tutto il capitolo saranno inclusi file di configurazione di esempio.

Dopo aver letto questo capitolo, sarai in grado di:

- Gestire il demone **inetd**.
- Installare un file system di rete.
- Installare un server NIS per condividere account utenti.
- Installare impostazioni automatiche di rete usando DHCP.
- Installare un server di risoluzione dei nomi.
- Installare il server HTTP **Apache**.
- Installare un File Transfer Protocol (FTP) Server.
- Installare un file server e server di stampa per client Windows usando **Samba**.
- Sincronizzare la data e l'ora ed installare un time server, col protocollo NTP.

Prima di leggere questo capitolo, dovresti:

- Comprendere le basi dell'organizzazione degli scripts `/etc/rc`.
- Avere familiarità con la terminologia di rete di base.
- Sapere come installare software aggiuntivo di terze parti (Capitolo 4).

## 27.2 Il “Super-Server” inetd

*Grazie al contributo di Chern Lee. Aggiornato per FreeBSD 6.1-RELEASE da The FreeBSD Documentation Project.*

### 27.2.1 Uno sguardo d'insieme

`inetd(8)` viene talvolta definito l'“Internet Super-Server” perché gestisce le connessioni verso molti servizi. Quando una connessione viene ricevuta da **inetd**, questo determina per quale programma la connessione sia destinata, esegue quel particolare processo e affida a lui la socket (il programma invocato con la socket del servizio come descrittore di standard input, output ed error). Eseguire **inetd** per server dal carico non troppo alto può ridurre il carico complessivo di sistema, rispetto all'esecuzione individuale di ogni demone in modalità stand-alone.

Principalmente, **inetd** <65533> usato per lanciare altri demoni, ma molti protocolli triviali sono gestiti direttamente, come ad esempio i protocolli **chargen**, **auth**, e **daytime**.

Questa sezione coprir<65533> le basi della configurazione di **inetd** attraverso le opzioni da linea di comando ed il suo file di configurazione, `/etc/inetd.conf`.

### 27.2.2 Impostazioni

**inetd** viene inizializzato attraverso il sistema `rc(8)`. L'opzione `inetd_enable` <65533> impostata a `NO` di default, ma pu<65533> essere attivata da **sysinstall** durante l'installazione, a seconda della configurazione scelta dall'utente. Inserendo:

```
inetd_enable="YES"
```

o

```
inetd_enable="NO"
```

in `/etc/rc.conf` si abilita<65533> o meno la partenza di **inetd** al boot. Il comando:

```
# /etc/rc.d/inetd rcvar
```

pu<65533> essere utilizzato per mostrare le impostazioni attive al momento.

Inoltre, diverse opzioni di linea di comando possono essere passate a **inetd** attraverso l'opzione `inetd_flags`.

### 27.2.3 Opzioni su linea di comando

Come molti server di rete, **inetd** ha un numero di opzioni che possono essergli passate per modificare il suo comportamento. La lista di tutte le opzioni <65533>:

**inetd** synopsis:

```
inetd [-d] [-l] [-w] [-W] [-c maximum] [-C rate] [-a address | hostname] [-p filename]
[-R rate] [configuration file]
```

Si possono passare opzioni ad **inetd** usando l'opzione `inetd_flags` in `/etc/rc.conf`. Di default, `inetd_flags` <65533> impostato a `-wW -C 60`, il che attiva il TCP wrapping per i servizi di **inetd**, ed impedisce ad ogni singolo indirizzo IP di richiedere qualsiasi servizio pi<65533>di 60 volte al minuto.

Gli utenti novizi possono notare con piacere che questi parametri di solito non devono essere modificati, anche se bisogna menzionare il fatto che le opzioni di limitazione delle connessioni sono utili solo se ci si accorge di ricevere un numero eccessivo di connessioni. L'intera lista delle opzioni di `inetd(8)` pu<65533> essere trovata nel manuale di `inetd(8)`.

**-c maximum**

Specifica il numero massimo di invocazioni simultanee per ogni servizio; il default <65533> illimitato.

Pu<65533> essere sovrascritto per ogni servizio dal parametro `max-child`.

**-C rate**

Specifica un numero massimo di volte in cui un servizio pu<65533> essere invocato da un singolo indirizzo IP in un minuto; il default <65533> illimitato. Pu<65533> essere sovrascritto per ogni servizio con il parametro `max-connections-per-ip-per-minute`.

**-R rate**

Specifica il numero massimo di volte che un servizio pu<65533> essere invocato in un minuto; il default <65533> 256. L'impostazione 0 permette un numero illimitato di invocazioni.

**-s maximum**

Specifica il numero massimo di volte che un servizio pu<65533> essere invocato per ogni periodo di tempo; il default <65533> illimitato. Pu<65533> essere sovrascritto per ogni singolo servizio con il parametro `max-child-per-ip`.

**27.2.4 inetd.conf**

La configurazione di **inetd** <65533> fatta attraverso il file `/etc/inetd.conf`.

Quando viene apportata una modifica a `/etc/inetd.conf`, si pu<65533> forzare **inetd** a rileggere il suo file di configurazione eseguendo il comando:

**Esempio 27-1. Ricaricare il file di configurazione di inetd**

```
# /etc/rc.d/inetd reload
```

Ogni linea del file di configurazione specifica un singolo demone. I commenti nel file sono preceduti da un "#". Il formato di ogni riga del file `/etc/inetd.conf` <65533> il seguente:

```
nome del servizio
tipo della socket
protocollo
{wait|nowait}[/max-child[/max-connections-per-ip-per-minute]]
utente[:gruppo][[/classe-di-login]]
programma-server
argomenti-del-programma-server
```

Un esempio di linea per il demone `ftpd(8)` usando l'IPv4:

```
ftp      stream  tcp      nowait  root    /usr/libexec/ftpd      ftpd -l
```

**nome-del-servizio**

<65533> il nome del servizio per il demone. Deve corrispondere ad un servizio elencato in `/etc/services`. Questo determina su quale porta **inetd** deve restare in ascolto. Se viene creato un nuovo servizio, deve essere messo prima in `/etc/services`.

**tipo-di-socket**

Una a scelta fra `stream`, `dgram`, `raw`, o `seqpacket`. `stream` deve essere usata per demoni basati sulla connessione, tipo TCP, mentre `dgram` <65533> usato per demoni che usano il protocollo di trasporto UDP.

protocollo

Uno dei seguenti:

Protocollo	Spiegazione
tcp, tcp4	TCP IPv4
udp, udp4	UDP IPv4
tcp6	TCP IPv6
udp6	UDP IPv6
tcp46	Entrambi TCP IPv4 e v6
udp46	Entrambi UDP IPv4 e v6

{wait|nowait}[/max-child[/max-connections-per-ip-per-minute[/max-child-per-ip]]]

`wait|nowait` indica se il demone invocato da **inetd** <65533> in grado di gestire la sua socket o meno. Il tipo di socket `dgram` deve usare l'opzione `wait`, mentre i demoni con socket stream, che sono in genere multi-thread, devono usare `nowait`. `wait` in genere fornisce socket multiple ad un singolo demone, mentre `nowait` lancia un demone figlio per ogni nuova socket.

Il massimo numero di demoni figli che **inetd** pu<65533> lanciare si imposta attraverso l'opzione `max-child`. Se <65533> richiesto un limite di dieci istanze per un particolare demone, un `/10` dovrebbe essere inserito dopo l'opzione `nowait`. Specificando `/0` si lascia un numero illimitato di figli.

Oltre all'opzione `max-child`, possono essere attivate due altre opzioni che limitano il massimo numero di connessioni da un singolo ip verso un particolare demone. `max-connections-per-ip-per-minute` limita il numero di connessioni da un particolare indirizzo IP per minuto, ad esempio un valore di dieci limiterebbe ogni singolo indirizzo IP a connettersi verso un certo servizio a dieci connessioni al minuto. `max-child-per-ip` limita il numero di figli che possono essere avviati su richiesta di un singolo indirizzo IP in ogni momento. Queste opzioni sono utili per prevenire eccessivo consumo delle risorse intenzionale o non intenzionale e attacchi Denial of Service (DoS) ad una macchina.

In questo campo, `wait` o `nowait` sono obbligatorie. `max-child` e `max-connections-per-ip-per-minute` e `max-child-per-ip` sono opzionali.

Un demone tipo-stream multi-thread senza i limiti `max-child` o `max-connections-per-ip-per-minute` dovrebbe essere semplicemente: `nowait`.

Lo stesso demone con un limite massimo di dieci demoni dovrebbe avere: `nowait/10`.

In aggiunta, la stessa impostazione con un limite di venti connessioni per IP al minuto ed un limite massimo di dieci demoni figli avrebbe: `nowait/10/20`.

Queste opzioni sono tutte utilizzate di default nelle impostazioni del demone `fingerd(8)` come si vede di seguito:

```
finger stream tcp      nowait/3/10 nobody /usr/libexec/fingerd fingerd -s
```

Alla fine, un esempio di questo campo con 100 figli in tutto, con un massimo di 5 per singolo indirizzo IP sarebbe: `nowait/100/0/5`.

user

Questo <65533> lo username sotto il quale un particolare demone dovrebbe girare. Di frequente, i demoni girano come utente `root`. Per motivi di sicurezza, <65533> normale trovare alcuni server che girano con

l'utente `daemon`, o il meno privilegiato utente `nobody`.

#### server-program

Il percorso assoluto del demone che deve essere eseguito quando `<65533>` riceve una connessione. Se il demone `<65533>` un servizio offerto da **inetd** internamente, bisogna usare `internal`.

#### server-program-arguments

Questa opzione funziona in congiunzione con `server-program` specificando gli argomenti, cominciando con `argv[0]`, passati al demone al momento dell'invocazione. Se `mydaemon -d <65533>` la linea di comando, `mydaemon -d sar<65533>` il valore dell'opzione `server-program-arguments`. Ancora, se un demone `<65533>` un servizio interno, usa `internal`.

## 27.2.5 Sicurezza

A seconda delle scelte fatte all'installazione, molti servizi di **inetd** potrebbero essere attivi di default. Se non c'è `<65533>` necessit`<65533>` apparente per un particolare demone, considera di disabilitarlo. Usa un `"#"` a capo della riga del demone in questione in `/etc/inetd.conf`, e quindi ricarica la configurazione di `inetd`. Alcuni demoni, come **fingerd**, potrebbero non essere assolutamente desiderati, poich`<65533>` forniscono all'attaccante informazioni che gli potrebbero risultare utili.

Alcuni demoni non sono stati creati coll'obiettivo della sicurezza ed hanno timeout lunghi, o non esistenti. Questo permette ad un attaccante di inviare lentamente connessioni ad un particolare demone, saturando in questo modo le risorse disponibili. Può `<65533>` essere una buona idea impostare le limitazioni `max-connections-per-ip-per-minute` e `max-child` o `max-child-per-ip` su certi demoni se scopri di avere troppe connessioni.

Di default, il TCP wrapping `<65533>` attivo. Consulta la pagina del manuale di `hosts_access(5)` per impostare delle restrizioni TCP su certi demoni invocati da **inetd**.

## 27.2.6 Miscellanei

**daytime**, **time**, **echo**, **discard**, **chargen**, e **auth** sono tutti servizi interni di **inetd**.

Il servizio **auth** fornisce servizi di rete di identificazione ed `<65533>` configurabile fino ad un certo punto, mentre gli altri possono solo essere accesi o spenti.

Consulta la pagina di manuale di `inetd(8)` per dettagli più `<65533>` approfonditi.

## 27.3 Network File System (NFS)

*Riorganizzato e migliorato da Tom Rhodes. Scritto da Bill Swingle.*

Fra i molti differenti file system che FreeBSD supporta c'è `<65533>` il Network File System, conosciuto anche come NFS. NFS permette ad un sistema di condividere directory e file con altri sistemi in rete. Usando NFS, utenti e programmi possono accedere a file su sistemi remoti quasi come se fossero files locali.

Alcuni dei più `<65533>` notevoli benefici che NFS ci fornisce sono:

- Workstation locali usano meno spazio su disco perch&lt;65533> i dati usati in locale possono essere conservati su una singola macchina e restano accessibili agli altri sulla rete.
- Non c'&lt;65533> bisogno per gli utenti di avere home directory separate su ogni macchina in rete. Le home directory possono essere poste sul server NFS e rese disponibili attraverso la rete.
- Device di storage come floppy disk, drive CDROM, e drive Zip® possono essere usati da altre macchine sulla rete. Questo pu&lt;65533> ridurre il numero di device di storage rimovibili sulla rete.

### 27.3.1 Come Funziona NFS

NFS consiste di almeno due parti: un server ed uno o pi&lt;65533> client. Il client accede da remoto ai dati conservati sulla macchina server. Affinch&lt;65533> questo funzioni, alcuni processi devono essere configurati e devono essere attivi.

Il server deve avere attivi i seguenti demoni:

Demone	Descrizione
<b>nfsd</b>	Il demone NFS che serve richieste da client NFS.
<b>mountd</b>	Il demone di mount NFS che serve le richieste che nfsd(8) gli passa.
<b>rpcbind</b>	Questo demone permette ai client NFS di scoprire quali porte il server NFS sta usando.

Il client pu&lt;65533> anche eseguire un demone, noto come **nfsiod**. Il demone **nfsiod** serve le richieste dal server NFS. E' opzionale, aiuta a migliorare le prestazioni ma non &lt;65533> indispensabile per operazioni corrette. Consultare la pagina di manuale di nfsiod(8) per pi&lt;65533> informazioni.

### 27.3.2 Configurare NFS

La configurazione di NFS &lt;65533> un processo relativamente semplice. I processi che devono essere attivi possono essere tutti avviati al boot della macchina con poche modifiche al tuo file `/etc/rc.conf`.

Sul server NFS assicurati che le seguenti opzioni sono configurati nel file `/etc/rc.conf`:

```
rpcbind_enable="YES"
nfs_server_enable="YES"
mountd_flags="-r"
```

**mountd** viene eseguito automaticamente in caso il server NFS sia abilitato.

Sul client, accertati che questa riga sia attiva nel file `/etc/rc.conf`:

```
nfs_client_enable="YES"
```

Il file `/etc/exports` specifica quali file system NFS dovrebbe esportare (talora chiamate anche “share”). Ogni linea di `/etc/exports` specifica un file system che deve essere esportato e quali macchine hanno accesso a quel file system. Assieme alle macchine che hanno accesso a quel file system, possono esserci specificate anche opzioni. Ci sono molte opzioni di questo tipo che possono essere usate in questo file ma solo poche saranno menzionate qui. Puoi facilmente scoprire le altre opzioni leggendo la pagina di manuale di exports(5).

Queste sono alcune linee di esempio del file `/etc/exports`:

I seguenti esempi danno un'idea di come esportare file system, anche se le impostazioni possono essere diverse a seconda del tuo ambiente e della tua configurazione di rete. Ad esempio, per esportare la directory `/cdrom` a tre macchine di esempio che hanno lo stesso nome di dominio del server (da qui la mancanza di nome dominio per ognuno) o hanno delle linee nel vostro file `/etc/hosts`. L'opzione `-ro` rende il file system esportato read-only. Con questo flag, il sistema remoto non sar<65533> in grado di scrivere alcun cambiamento sul file system esportato.

```
/cdrom -ro host1 host2 host3
```

La seguente linea esporta la directory `/home` a tre host identificati da indirizzo IP. E' una impostazione utile in caso tu abbia una rete privata senza un DNS server configurato. Opzionalmente il file `/etc/hosts` pu<65533> essere configurato per hostname interni. Per favore rileggi `hosts(5)` per pi<65533> informazioni. Il flag `-alldirs` permette alle sottodirectory di fungere da mount point. In altre parole, non monter<65533> le sottodirectory ma permetter<65533> ai client di montare solo le directory che necessita o di cui ha bisogno.

```
/home -alldirs 10.0.0.2 10.0.0.3 10.0.0.4
```

La linea seguente esporta `/a` cosicch<65533> due client da diversi domini possono accedere al file system.

L'opzione `-maproot=root` permette all'utente `root` sul sistema remoto di scrivere dati sul file system esportato come utente `root`. Se il flag `-maproot=root` non <65533> specificato, anche se l'utente ha accesso come `root` sul file system remoto, non sar<65533> in grado di modificare files sul file system esportato.

```
/a -maproot=root host.example.com box.example.org
```

Affinch<65533> un client abbia accesso ad un file system, questo deve avere permessi adeguati. Assicurati che il client sia elencato nel file `/etc/exports`.

In `/etc/exports`, ogni linea rappresenta le informazioni per un file system esportato ad un host. Un host remoto pu<65533> essere specificato solo una volta per file system, e pu<65533> avere solo una entry di default. Ad esempio, supponi che `/usr` sia un singolo file system. Il seguente `/etc/exports` sarebbe invalido:

```
# Invalid when /usr is one file system
/usr/src client
/usr/ports client
```

Un file system, `/usr`, ha due linee che specificano exports verso lo stesso host, `client`. Il formato corretto per questa situazione <65533>:

```
/usr/src /usr/ports client
```

Le propriet<65533>di un file system esportato ad un dato host devono essere tutte su una riga. Linee senza un cliente specificato sono trattate come un singolo host. Questo limita il modo di esportare file system, ma per la maggior parte delle persone non <65533> un problema.

Il seguente <65533> un esempio di valida lista di esportazione, dove `/usr` e `/exports` `/usr` and `/exports` sono file system locali:

```
# Export src and ports to client01 and client02, but
only
# client01 has root privileges on it
/usr/src /usr/ports -maproot=root client01
/usr/src /usr/ports client02
# The client machines have root and can mount anywhere
# on /exports. Anyone in the world can mount /exports/obj read-only
```

```
/exports -alldirs -maproot=root      client01 client02
/exports/obj -ro
```

Il demone **mountd** deve essere forzato a rileggere il file `/etc/exports` ogni volta che lo modifichi, cosicché i cambiamenti abbiano effetto. Questo può essere ottenuto inviando un segnale HUP al processo `mountd`:

```
# kill -HUP `cat /var/run/mountd.pid`
```

o invocando lo script `mountd rc(8)` con i parametri appropriati:

```
# /etc/rc.d/mountd onereload
```

Sei invitato a far riferimento a Sezione 11.2 per maggiori informazioni sugli script `rc`.

Alternativamente, un reboot far sì che FreeBSD imposti tutto correttamente. Non è necessario tuttavia effettuare un reboot. L'esecuzione del seguente comando da utente `root` dovrebbe avviare tutto.

Sul server NFS:

```
# rpcbind
# nfsd -u -t -n 4
# mountd -r
```

Sul client NFS:

```
# nfsiod -n 4
```

Ora dovrebbe essere tutto pronto per montare un file system remoto. In questi esempi il nome del server sarà `server` e quello del client sarà `client`. Se vuoi solo temporaneamente montare un file system remoto o anche testare la configurazione, basta che esegui un comando come questo come utente `root` sul client:

```
# mount server:/home
/mnt
```

Questo monterà la directory `/home` del server sopra `/mnt` sul client. Se tutto è impostato correttamente dovresti essere in grado di entrare nella directory `/mnt` sul client e vedere tutti i file che sono sul server.

Se vuoi montare automaticamente un file system remoto ogni volta che il computer fa boot, aggiungi il file system al file `/etc/fstab`. Questo è un esempio:

```
server:/home /mnt nfs rw 0 0
```

La pagina di manuale di `fstab(5)` elenca tutte le possibili opzioni.

### 27.3.3 Locking

Alcune applicazioni (es. **mutt**) richiedono il lock dei file per operare in modo corretto. In caso di NFS, può essere utilizzato **rpc.lockd** per il lock dei file. Per abilitarlo, aggiungi la seguente riga al file `/etc/rc.conf` sia sul client che sul server (assumendo che il client e server NFS siano giustamente configurati):

```
rpc_lockd_enable="YES"
rpc_statd_enable="YES"
```

Avvia l'applicazione con:

```
# /etc/rc.d/nfslocking start
```

Se non <65533> richiesto un lock reale tra il server e il client NFS, <65533> possibile dire al client NFS di fare un lock locale passando l'opzione `-L` a `mount_nfs(8)`. Ulteriori dettagli possono essere trovati nella pagina man di `mount_nfs(8)`.

### 27.3.4 Usi Pratici

NFS ha molti usi pratici. Alcuni dei pi<65533> usati sono elencati di seguito:

- Fa s<65533> che alcune macchine condividano un CDROM o un altro media fra di loro. Questo <65533> un metodo pi<65533> economico e spesso pi<65533> conveniente di installare software su molte macchine.
- Su grandi reti, potrebbe essere pi<65533> conveniente configurare un server NFS centrale in cui conservare tutte le home directory degli utenti. Queste home directory possono essere esportate sulla rete cosicch<65533> gli utenti abbiano sempre la stessa directory, indipendentemente dalla workstation dalla quale effettuino il login.
- Molte macchine potrebbero avere una directory comune `/usr/ports/distfiles`. In questo modo, quando hai bisogno di installare un port su molte macchine, puoi velocemente accedere al sorgente senza scaricarlo su ogni macchina.

### 27.3.5 Mount automatici con amd

*Grazie al contributo di Wylie Stilwell. Riscritto da Chern Lee.*

`amd(8)` (il demone di mount automatico) monta automaticamente un file system remoto ogni volta che un file o una directory in quel file system viene acceduto. I file system che sono inattivi per un certo periodo di tempo possono anche essere smontati automaticamente da **amd**. L'uso di **amd** fornisce una semplice alternativa a mount permanenti, dato che i mount permanenti sono di solito elencati in `/etc/fstab`.

**amd** opera connettendosi ad un server NFS sulle directory `/host` e `/net`. Quando si accede ad un file all'interno di una di queste directory, **amd** fa una ricerca del mount remoto corrispondente e lo monta automaticamente. `/net` <65533> usato per montare un file system esportato da un indirizzo IP, mentre `/host` <65533> usato per montare un export da un hostname remoto.

Un accesso ad un file in `/host/foobar/usr` dovrebbe comunicare a **amd** di cercare di montare l'export `/usr` sull'host `foobar`.

#### Esempio 27-2. Montare un export con amd

Puoi osservare i mount disponibili di un host remoto con il comando `showmount`. Ad esempio, per vedere i mounts di un host chiamato `foobar`, puoi usare:

```
% showmount -e foobar
Exports list on foobar:
/usr                10.10.10.0
/a                 10.10.10.0
% cd /host/foobar/usr
```

Come si vede nell'esempio, il comando `showmount` mostra `/usr` come un export. Quando si cambia directory in `/host/foobar/usr`, **amd** cerca di risolvere `foobar` e automaticamente monta l'export desiderato.

**amd** pu<65533> essere avviato dagli scripts di startup inserendo le seguenti linee in `/etc/rc.conf`:

```
amd_enable="YES"
```

Inoltre, altri flags personalizzati possono essere ad **amd** con le opzioni `amd_flags`. Di default, `amd_flags` <65533> impostato a:

```
amd_flags="-a /.amd_mnt -l syslog /host /etc/amd.map  
/net /etc/amd.map"
```

Il file `/etc/amd.map` definisce le opzioni di default con le quali gli export sono montati. Il file `/etc/amd.conf` definisce alcune delle pi<65533> avanzate caratteristiche di **amd**.

Consulta le pagine di manuale di `amd(8)` e `amd.conf(5)` per maggiori informazioni.

### 27.3.6 Problemi nell'integrazione con altri sistemi

*Grazie al contributo di John Lind.*

Alcuni adapter Ethernet per sistemi PC hanno limitazioni che possono portare a seri problemi seri di rete, in particolare con NFS. Questa difficolt<65533> non <65533> specifica a FreeBSD, ma i sistemi FreeBSD ne sono affetti.

I problemi avvengono quasi sempre quando sistemi PC (FreeBSD) sono connessi in rete con workstation ad alta performance, tipo quelli di Silicon Graphics, Inc., e Sun Microsystems, Inc. Il mount NFS funziona, ed alcune operazioni possono avere successo, ma d'improvviso sembra che il server non dia pi<65533> risposte al client, anche se le richieste da e verso altri sistemi continuano ad essere processate. Questo avviene sul sistema client, sia che il client sia il sistema FreeBSD sia che sia la workstation. Su molti sistemi, non c'<65533> modo di effettuare lo shutdown del client in modo pulito una volta che questo problema si sia manifestato. L'unica soluzione <65533> spesso quella di resettare il client, poich<65533> la situazione NFS non pu<65533> essere risolta.

Anche se la soluzione "corretta" <65533> usare un adapter Ethernet dalle migliori prestazioni e capacit<65533>, c'<65533> un semplice workaround che permetter<65533> operazioni soddisfacenti. Se il sistem FreeBSD <65533> il *server*, includi le opzioni `-w=1024` al mount dal client. Se il sistema FreeBSD <65533> il *client*, allora monta il file system NFS con l'opzione `-r=1024`. Queste opzioni possono essere specificate usando il quarto campo della linea di `fstab` sul client per mount automatici, o usa il parametro `-o` del comando `mount(8)` per mount manuali.

Bisognerebbe notare che c'<65533> un problema diverso, a volte confuso con questo, quando il server NFS ed il client sono su reti diverse. Se <65533> questo il caso, *accertatevi* che i vostri router indirizzino correttamente l'informazione necessaria su UDP, o non andrai da nessuna parte, indipendentemente da cosa tu stia cercando di fare.

Nei seguenti esempi, `fastws` <65533> il nome host (interfaccia) di una workstation ad alte prestazioni, e `freebox` <65533> il nome host (interfaccia) di un sistema FreeBSD con un adapter Ethernet a basse prestazioni. Inoltre, `/sharedfs` sar<65533> il file system esportato (vedi `exports(5)`), e `/project` sar<65533> il mount point sul client per il file system montato. In tutti i casi, nota che le opzioni `hard` o `soft` e `bg` possono essere utili nella tua applicazione.

Esempi dal sistema FreeBSD (`freebox`) come client da `/etc/fstab` su `freebox`:

```
fastws:/sharedfs /project nfs rw,-r=1024 0 0
```

Come comando manuale di mount da freebox:

```
# mount -t nfs -o -r=1024 fastws:/sharedfs /project
```

Esempi dal sistema FreeBSD come server in /etc/fstab su fastws:

```
freebox:/sharedfs /project nfs rw,-w=1024 0 0
```

Come comando di mount manuale su fastws:

```
# mount -t nfs -o -w=1024 freebox:/sharedfs /project
```

Praticamente ogni Ethernet adapter a 16-bit permettere operazioni senza le succitate restrizioni sulla dimensione di lettura e scrittura.

Per chiunque interessato, ecco cosa succede quando occorre il problema, il che spiega anche perché sia non riparabile. NFS tipicamente lavora con una dimensione di “block” di 8K (anche se può creare frammenti di dimensione minore). Dal momento che la massima dimensione dei pacchetti Ethernet attorno a 1500 bytes, il “block” NFS sarà diviso in molti pacchetti Ethernet anche se pur sempre una singola unit per il codice di più alto livello e deve essere ricevuto, assemblato e riconosciuto come una unit. La workstation ad alta performance può inviare pacchetti che comprendono le unit NFS una dietro l’altra, l’una vicino all’altra come permette lo standard. Sulla scheda a minore capacità, gli ultimi pacchetti sovrascrivono i precedenti pacchetti della stessa unit prima che possano essere trasferiti all’host e l’unit nella sua interezza non può essere ricostruita o riconosciuta. Come risultato, la workstation andrà in timeout e cercherà ancora di ripetere l’operazione, ma cercherà con la stessa unit da 8K, ed il processo sarà ripetuto ancora, all’infinito.

Mantenendo la dimensione dell’unit al di sotto della limitazione dei pacchetti Ethernet, ci assicuriamo che ogni completo pacchetto Ethernet ricevuto possa essere riconosciuto individualmente, evitando così la situazione deadlock.

Sovrascritture possono anche capitare quando una workstation ad alte prestazioni riversi dati verso un sistema PC, ma con la scheda di rete migliore, sovrascritture di questo tipo non sono garantite su “unit” NFS. Quando una sovrascrittura avviene, le unit affette saranno ritrasmesse, e c’è una buona probabilità che saranno ricevute, assemblate, e riconosciute.

## 27.4 Network Information System (NIS/YP)

*Scritto da Bill Swingle. Migliorato da Eric Ogren e Udo Erdelhoff.*

### 27.4.1 Cos’è?

NIS, che sta per Network Information Services, fu sviluppato da Sun Microsystems per centralizzare l’amministrazione di sistemi UNIX (in origine SunOS). Ora in sostanza è diventato uno standard di settore; tutti i sistemi UNIX like (Solaris, HP-UX, AIX®, Linux, NetBSD, OpenBSD, FreeBSD, etc) supportano NIS.

NIS in precedenza era noto come Yellow Pages, ma per una questione di marchi, Sun ha cambiato il nome. Il vecchio termine (e yp) è ancora si incontra ancora spesso.

È un sistema client/server basato su RPC che permette ad un gruppo di macchine in un dominio NIS di condividere un insieme comune di file di configurazione. Questo permette ad un amministratore di sistema di installare sistemi

client NIS con il minimo di dati di configurazione e di aggiungere, rimuovere o modificare dati di configurazione da una singola macchina.

E' simile al sistema di domini di Windows NT®; anche se le implementazioni interne dei due sistemi sono del tutto diverse, le funzionalità base possono essere paragonate.

## 27.4.2 Termini/Processi che Dovresti Conoscere

Ci sono parecchi termini e molti importanti processi utente che incontrerai quando cercherai di implementare NIS su FreeBSD, sia che cerchi di creare un server NIS sia che cerchi di installare un client NIS:

Termine	Descrizione
Nome dominio NIS	Un server NIS master e tutti i suoi client (inclusi i suoi server slave) hanno un nome dominio NIS. Analogamente al nome dominio di Windows NT, il nome dominio NIS non ha nulla a che fare con il DNS.
<b>rpcbind</b>	Deve essere in esecuzione al fine di abilitare RPC (Remote Procedure Call, un protocollo di rete usato da NIS). Se <b>rpcbind</b> non è attivo, sarà impossibile portare in esecuzione un server NIS o fungere da client NIS.
<b>ypbind</b>	Esegue il "bind" di un client NIS al suo server. Prende il nome dominio NIS dal sistema, e, usando RPC, si connette al server. <b>ypbind</b> è il fulcro di una comunicazione client-server in ambiente NIS; se <b>ypbind</b> muore su un client, questo non sarà in grado di accedere al server NIS.
<b>ypserv</b>	Dovrebbe essere in esecuzione solo sui server NIS; il processo NIS vero e proprio. Se <b>ypserv</b> (8) muore, il server non sarà più in grado di rispondere a richieste NIS (si spera ci sia un server slave per sostituirlo). Ci sono alcune implementazioni di NIS (ma non quello di FreeBSD) che non cerca di ricollegarsi ad un altro server se il server che stava usando muore. Spesso, l'unica cosa che aiuta in questo caso è riavviare il processo server (o anche l'intero server o il processo <b>ypbind</b> sul client).
<b>rpc.yppasswdd</b>	Un altro processo che dovrebbe essere in esecuzione solo sui server master NIS; un demone che permette a client NIS di cambiare le proprie password NIS. Se questo demone non è attivo, gli utenti dovranno loggarsi al server master NIS e cambiare le proprie password da lì.

## 27.4.3 Come funziona?

Ci sono tre tipi di host in ambiente NIS: master server, slave server e client. I server fungono da magazzino centralizzato per le informazioni sulla configurazione degli host. I server master mantengono la copia "ufficiale" di queste informazioni, mentre i server slave effettuano il mirror di queste informazioni per ridondanza. I client si affidano al server per ottenere queste informazioni.

Le informazioni in molti file possono essere condivise in questo modo. I file `master.passwd`, `group` e `hosts` sono in genere condivisi in questo modo via NIS. Qualora un processo su un client necessiti di informazioni che normalmente sarebbero trovate in questi file in locale, fa una query al server NIS a cui è legato.

### 27.4.3.1 Tipi di macchine

- Un *server master NIS*. Questo server, analogamente a primary domain controller Windows<65533>NT, mantiene i file usati da tutti i client NIS. Il file `passwd`, il file `group`, e vari altri file usati da client NIS vivono sul server master.

**Nota:** E' possibile per una macchina agire da master server NIS per pi<65533> di un dominio NIS. Comunque, questo caso non sar<65533> coperto in questa introduzione, che presuppone un ambiente NIS relativamente piccolo.

•

*NIS slave server.* Analogamente a backup domain controller Windows<65533>NT, i server slave NIS mantengono copie dei file di dati del server master NIS. I server slave NIS garantiscono la ridondanza che viene richiesta in ambienti importanti. Inoltre aiutano a bilanciare il carico del server master: i client NIS si legano sempre al NIS server che risponde per primo alla loro richiesta, compresi i server slave.

•

*NIS client.* I client NIS, come la maggior parte delle workstation Windows<65533>NT, si autenticano nei confronti del NIS server (o del domain controller Windows<65533>NT nel caso di workstation Windows<65533>NT) per effettuare il login.

## 27.4.4 Usare NIS/YP

Questa sezione riguarder<65533> l'installazione di un ambiente di esempio NIS.

### 27.4.4.1 Il Piano

Supponiamo che tu sia l'amministratore di un piccolo laboratorio universitario. Questo laboratorio, che consiste di 15 macchine FreeBSD, al momento non ha un sistema centralizzato di amministrazione; ogni macchina ha il suo `/etc/passwd` e `/etc/master.passwd`. Questi file sono tenuti sincronizzati fra di loro attraverso intervento manuale; al momento, quando aggiungi un utente al laboratorio, devi eseguire `adduser` su tutte e 15 le macchine. Chiaramente, questa situazione <65533> provvisoria, cos<65533> hai deciso di convertire il laboratorio a NIS, usando due delle macchine come server.

Cos<65533> la configurazione del laboratorio adesso sembra questa:

Nome della macchina	Indirizzo IP	Ruolo della macchina
ellington	10.0.0.2	NIS master
coltrane	10.0.0.3	NIS slave
basie	10.0.0.4	Workstation della facolt<65533>
bird	10.0.0.5	Macchina client
cli[1-11]	10.0.0.[6-17]	Altre macchine client

Se stai installando uno schema NIS per la prima volta, <65533> una buona idea riflettere su come affrontarlo.

Indipendentemente dalla dimensione della rete, ci sono alcune decisioni che devono essere prese.

#### 27.4.4.1.1 Scegliere un nome dominio NIS

Questo pu<65533> non essere il “nome dominio” a cui sei abituato. Per la precisione viene chiamato “nome dominio NIS”. Quando un client fa il broadcast della sua richiesta per informazioni, include il nome del dominio NIS di cui fa parte. In questo modo molti server su una rete possono distinguere a quale server la richiesta <65533> riferita. Considerate il nome dominio NIS come il nome per un gruppo di host che sono collegati per qualche motivo.

Alcune organizzazioni scelgono di usare il loro nome dominio Internet come nome dominio NIS. Questo non <65533> raccomandabile in quanto pu<65533> causare confusione quando si cerchi di debuggare problemi di rete. Il nome dominio NIS dovrebbe essere unico all’interno della tua rete ed <65533> utile che sia descrittivo del gruppo di macchine che rappresenta. Per esempio, il dipartimento di Arte della Acme Inc. pu<65533> essere nel dominio “acme-art”. Per questo esempio, si presume tu abbia scelto il nome `test-domain`.

Comunque, alcuni sistemi operativi (principalmente SunOS) usano il loro nome dominio NIS come loro nome dominio Internet. Se una o pi<65533> macchine sulla tua rete hanno questa restrizione, tu *devi* usare il nome dominio Internet come il tuo nome dominio NIS.

#### 27.4.4.1.2 Requisiti fisici dei server

Ci sono molte cose da tener in mente quando si sceglie quale macchina usare come server NIS. Una delle caratteristiche pi<65533> sfortunate di NIS <65533> il livello di dipendenza che i client hanno verso il server. Se un client non riesce a contattare il server per il suo dominio NIS, molto spesso la macchina risulta inutilizzabile. La mancanza di informazioni utente e di gruppo fa s<65533> che molti sistemi si blocchino. Tenendo questo in mente dovresti accertarti di scegliere una macchina che non sia soggetta a reboot frequenti o una che non sia usata per sviluppo. Il server NIS dovrebbe essere in teoria una macchina stand alone il cui unico scopo di esistenza <65533> essere un server NIS. Se hai una rete non pesantemente trafficata, <65533> accettabile installare il server NIS su una macchina che esegue altri servizi, basta ricordarsi che se il server NIS diventa irraggiungibile, *tutti* i tuoi client NIS ne saranno affetti in modo negativo.

### 27.4.4.2 Server NIS

Le copie canoniche di tutte le informazioni NIS sono conservate su una singola macchina chiamata il server master NIS. I database usati per conservare le informazioni sono chiamate mappe NIS. In FreeBSD, queste mappe sono conservate in `/var/yp/[nome-dominio]` dove `[nome-dominio]` <65533> il nome del dominio NIS che si server. Un singolo server NIS pu<65533> supportare molti domini al tempo stesso, di conseguenza <65533> possibile avere molte directory di questo tipo, una per ogni dominio supportato. Ogni dominio avr<65533> il suo insieme indipendente di mappe.

I server NIS master e slave gestiscono tutte le richieste NIS col demone `ypserv`. `ypserv` <65533> responsabile per la ricezione delle richieste in entrata dai client NIS, traducendo il dominio richiesto e il nome mappa ad un percorso verso il file di database e trasmettendo i dati indietro al client.

#### 27.4.4.2.1 Installare un server master NIS

Installare un server master NIS pu<65533> essere relativamente semplice, a seconda delle tue necessit<65533>. FreeBSD presenta un supporto nativo per NIS. Tutto quello che devi fare <65533> aggiungere le seguenti linee a `/etc/rc.conf`, e FreeBSD far<65533> il resto.

1.

```
nisdomainname="test-domain"
```

Questa linea imposter<65533> il nome domino NIS a `test-domain` al momento della configurazione di rete (ad esempio dopo il reboot).

2.

```
nis_server_enable="YES"
```

Questa linea dir<65533> a FreeBSD di avviare i processi NIS server la prossima volta che la rete <65533> riavviata.

3.

```
nis_yppasswdd_enable="YES"
```

Questo avvier<65533> il demone `rpc.yppasswd` che, come accennato prima, permetterà<65533> agli utenti di cambiare la loro password NIS dalle macchine client.

**Nota:** A seconda delle tue impostazioni NIS, potresti aver bisogno di aggiungere altre linee. Leggi la sezione sui NIS server che sono anche NIS client, di seguito, per dettagli.

Ora, tutto quello che devi fare <65533> eseguire il comando `/etc/netstart` come super-utente. Questo imposter<65533> il sistema, usando i valori che hai specificato in `/etc/rc.conf`.

#### 27.4.4.2 Inizializzare le mappe NIS

Le *mappe NIS* sono file di database, che sono conservati nella directory `/var/yp`. Sono generati da file di configurazione nella directory `/etc` del NIS master, con una eccezione: il file `/etc/master.passwd`. C'<65533> un buon motivo per questo, infatti normalmente non vuoi che siano propagate le password a `root` e ad altri account amministrativi a tutti gli altri server nel dominio NIS. Cos<65533> prima di inizializzare le mappe NIS, dovresti:

```
# cp /etc/master.passwd /var/yp/master.passwd
# cd /var/yp
# vi master.passwd
```

Dovresti rimuovere tutte le linee che riguardano account di sistema (`bin`, `tty`, `kmem`, `games`, etc.), cos<65533> come altri account che non vuoi siano propagate ai client NIS (per esempio `root` ed ogni altro account con UID 0 (super-utente)).

**Nota:** Accertati che il file `/var/yp/master.passwd` non sia n<65533> leggibile dal gruppo n<65533> dal resto del mondo (modo 600)! Usa il comando `chmod`, se appropriato.

Quando hai finito, <65533> il momento di inizializzare le mappe NIS! FreeBSD include uno script chiamato `ypinit` che lo fa per te (leggi la sua pagina di manuale per dettagli). Nota che questo script <65533> disponibile sulla maggior parte dei sistemi operativi UNIX ma non su tutti. Su Digital Unix/Compaq Tru64 UNIX <65533> chiamato `ypsetup`. Poich<65533> stiamo generando mappe per un NIS master, passeremo l'opzione `-m` al comando `ypinit`. Per generare le mappe NIS, supponendo che tu abbia gi<65533> eseguito i passi di cui sopra, esegui:

```
ellington# ypinit -m test-domain
```

```

Server Type: MASTER Domain: test-domain
Creating an YP server will require that you answer a few questions.
Questions will all be asked at the beginning of the procedure.
Do you want this procedure to quit on non-fatal errors? [y/n: n]
n
Ok, please remember to go back and redo manually whatever fails.
If you don't, something might not work.
At this point, we have to construct a list of this domains YP servers.
rod.darktech.org is already known as master server.
Please continue to add any slave servers, one per line. When you are
done with the list, type a <control D>.
master server    : ellington
next host to add: coltrane
next host to add: ^D
The current list of NIS servers looks like this:
ellington
coltrane
Is this correct? [y/n: y] y

```

```
[..output from map generation..]
```

```

NIS Map update completed.
ellington has been setup as an YP master server without any errors.

```

ypinit dovrebbe aver creato `/var/yp/Makefile` da `/var/yp/Makefile.dist`. Quando creato, questo file assume che tu stia operando su un ambiente NIS a server singolo con solo macchine FreeBSD. Dal momento che `test-domain` ha anche un server slave, devi editare `/var/yp/Makefile`:

```
ellington# vi /var/yp/Makefile
```

Dovresti commentare la linea che dice

```
NOPUSH = "True"
```

(se non `<65533>` gi`<65533>` commentata).

#### 27.4.4.2.3 Impostare un server slave NIS

Impostare un server NIS slave `<65533>` anche pi`<65533>` semplice che impostare il master. Loggati al server slave ed edita il file `/etc/rc.conf` esattamente come hai fatto col server master. L'unica differenza `<65533>` che ora dobbiamo usare l'opzione `-s` quando eseguiamo `ypinit`. L'opzione `-s` richiede che il nome del server NIS sia passato, cos`<65533>` la nostra linea di comando assomiglia alla seguente:

```
coltrane# ypinit -s ellington
test-domain
```

```
Server Type: SLAVE Domain: test-domain Master: ellington
```

```

Creating an YP server will require that you answer a few questions.
Questions will all be asked at the beginning of the procedure.

```

```
Do you want this procedure to quit on non-fatal errors? [y/n: n]
```

n

```
Ok, please remember to go back and redo manually whatever fails.
If you don't, something might not work.
There will be no further questions. The remainder of the procedure
should take a few minutes, to copy the databases from ellington.
Transferring netgroup...
ypxfr: Exiting: Map successfully transferred
Transferring netgroup.byuser...
ypxfr: Exiting: Map successfully transferred
Transferring netgroup.byhost...
ypxfr: Exiting: Map successfully transferred
Transferring master.passwd.byuid...
ypxfr: Exiting: Map successfully transferred
Transferring passwd.byuid...
ypxfr: Exiting: Map successfully transferred
Transferring passwd.byname...
ypxfr: Exiting: Map successfully transferred
Transferring group.bygid...
ypxfr: Exiting: Map successfully transferred
Transferring group.byname...
ypxfr: Exiting: Map successfully transferred
Transferring services.byname...
ypxfr: Exiting: Map successfully transferred
Transferring rpc.bynumber...
ypxfr: Exiting: Map successfully transferred
Transferring rpc.byname...
ypxfr: Exiting: Map successfully transferred
Transferring protocols.byname...
ypxfr: Exiting: Map successfully transferred
Transferring master.passwd.byname...
ypxfr: Exiting: Map successfully transferred
Transferring networks.byname...
ypxfr: Exiting: Map successfully transferred
Transferring networks.byaddr...
ypxfr: Exiting: Map successfully transferred
Transferring netid.byname...
ypxfr: Exiting: Map successfully transferred
Transferring hosts.byaddr...
ypxfr: Exiting: Map successfully transferred
Transferring protocols.bynumber...
ypxfr: Exiting: Map successfully transferred
Transferring ypservers...
ypxfr: Exiting: Map successfully transferred
Transferring hosts.byname...
ypxfr: Exiting: Map successfully transferred
```

coltrane has been setup as an YP slave server without any errors.  
Don't forget to update map ypservers on ellington.

Ora dovresti avere una directory chiamata `/var/yp/test-domain`. Copie delle mappe NIS del master server dovrebbero risiedere in questa directory. Dovresti accertarti che siano aggiornate. La seguente linea di `/etc/crontab` sul tuo server slave dovrebbe far ci<65533>:

```

20      *      *      *      *      root /usr/libexec/ypxfr passwd.byname
21      *      *      *      *      root  /usr/libexec/ypxfr passwd.byuid

```

Queste due linee forzano lo slave a sincronizzare le sue mappe con le mappe del server master. Anche se queste entry non sono obbligatorie, dal momento che il server master cerca di assicurarsi che tutte le modifiche alle sue mappe NIS siano comunicate ad i suoi slave e perch<65533> le informazioni sulle password sono vitali per i sistemi che dipendono dal server, <65533> una buona idea forzare gli aggiornamenti. Questo <65533> ancora pi<65533> importante su reti trafficate dove gli aggiornamenti delle mappe potrebbero non essere completi.

Adesso, esegui il comando `/etc/netstart` anche sullo slave, per avviare il server NIS.

### 27.4.4.3 Client NIS

Un client NIS stabilisce quello che <65533> chiamato un binding ad un particolare NIS server usando il demone `ypbind`. `ypbind` controlla il dominio di default del sistema (impostato dal comando `domainname`), ed inizia a fare broadcast di richieste RPC sulla rete locale. Queste richieste specificano il nome del dominio per il quale `ypbind` sta cercando di stabilire un binding. Se un server <65533> stato configurato a servire il dominio richiesto, risponder<65533> a `ypbind`, che registrer<65533> l'indirizzo del server. Se ci sono molti server disponibili (ad esempio un master e molti slave), `ypbind` user<65533> l'indirizzo del primo che risponde. Da quel momento in poi, il sistema client diriger<65533> tutte le sue richieste NIS a quel server. `ypbind` occasionalmente far<65533> un "ping" del server per accertarsi che sia su ed attivo. Se non riceve una risposta di uno dei suoi ping in un tempo accettabile, `ypbind` segner<65533> il dominio come non connesso e inizier<65533> di nuovo a fare broadcasting nella speranza di localizzare un altro server.

#### 27.4.4.3.1 Impostare un client NIS

Impostare una macchina FreeBSD perch<65533> sia un client NIS <65533> abbastanza semplice.

1. Edita il file `/etc/rc.conf` e aggiungi le seguenti linee per impostare il nome dominio NIS ed avviare `ypbind` all'avvio della rete:

```

nisdomainname="test-domain"
nis_client_enable="YES"

```

2. Per importare tutte le possibili linee di password dal server NIS, rimuovi tutti gli account utente dal tuo `/etc/master.passwd` ed usa `vipw` per aggiungere la seguente linea alla fine del file:

```

+:::

```

**Nota:** Questa linea permetter<65533> a chiunque con un valido account nella mappa delle password del server NIS di loggarsi sul client. Ci sono molti modi per configurare il tuo client NIS cambiando questa linea. Leggi la sezione sui `netgroups` di seguito per maggiori informazioni. Per letture pi<65533> dettagliate vedere il libro della O'Reilly *Managing NFS and NIS*.

**Nota:** Dovresti tenere almeno un account locale (non importato via NIS) nel tuo file `/etc/master.passwd` e questo account dovrebbe essere anche un membro del gruppo `wheel`. Se c'<65533> qualche problema con NIS, questo account pu<65533> essere usato per loggarsi da remoto, diventare `root` e riparare le cose.

3. Per impostare tutte le possibili linee dei gruppi dal server NIS, aggiungi questa linea al tuo file `/etc/group`:

```
+:*:::
```

Dopo aver completato questi passi, dovresti essere in grado di eseguire `ypcat passwd` e vedere la mappa delle password del NIS server.

### 27.4.5 Sicurezza di NIS

In generale, ogni utente remoto pu<65533> eseguire una RPC a `ypserv(8)` ed ottenere i contenuti delle tue mappe NIS, ammesso che l'utente remoto conosca il tuo nome dominio. Per prevenire tali transazioni non autorizzate, `ypserv(8)` supporta una caratteristica chiamata "securenets" che pu<65533> essere usata per restringere l'accesso ad un dato insieme di host. All'avvio `ypserv(8)` cercherà di caricare le informazioni delle `securenets` da un file chiamato `/var/yp/securenets`.

**Nota:** Questo percorso varia a secondo del percorso specificato con l'opzione `-p`. Questo file contiene linee che consistono di una specificazione della rete e di una maschera di rete separate da spazi vuoti. Le linee che cominciano con `"#"` sono considerati commenti. Un esempio di file `securenets` pu<65533> assomigliare al seguente:

```
# allow connections from local host -- mandatory
127.0.0.1      255.255.255.255
# allow connections from any host
# on the 192.168.128.0 network
192.168.128.0 255.255.255.0
# allow connections from any host
# between 10.0.0.0 to 10.0.15.255
# this includes the machines in the testlab
10.0.0.0      255.255.240.0
```

Se `ypserv(8)` riceve una richiesta da un indirizzo che coincide con una di queste regole, processerà la richiesta normalmente. Se l'indirizzo non coincide la richiesta sarà ignorata ed un messaggio di warning sarà loggato. Se il file `/var/yp/securenets` non esiste, `ypserv` permetterà connessioni da ogni host.

Il programma `ypserv` ha anche supporto per il pacchetto di Wietse Venema **TCP Wrapper**. Questo permette all'amministratore di usare i file di configurazione di **TCP Wrapper** per controlli sull'accesso al posto di `/var/yp/securenets`.

**Nota:** Pur essendo entrambi questi meccanismi di accesso di controllo abbastanza sicuri, questi, come il test di porta privilegiata, sono vulnerabili agli attacchi "IP spoofing". Tutto il traffico relativo a NIS dovrebbe essere bloccato al firewall.

I server che usano `/var/yp/securenets` possono non riuscire a servire client NIS legittimi che abbiano implementazioni TCP/IP obsolete. Alcune di queste implementazioni impostano a zero tutti i bit degli host quando fanno broadcast e/o non riescono a osservare la maschera di sotto-rete quando calcolano l'indirizzo broadcast. Mentre alcuni di questi problemi possono essere corretti cambiando la configurazione del client, altri problemi possono causare il ritiro dei client in questione o l'abbandono di `/var/yp/securenets`.

Usando `/var/yp/securenets` su un server con una tale obsoleta implementazione del TCP/IP <65533> sicuramente una cattiva idea e causer<65533> alla perdita della funzionalit<65533> NIS per gran parte della tua rete.

L'uso del pacchetto **TCP Wrapper** aumenta la latenza del tuo server NIS. Il ritardo addizionale pu<65533> essere lungo a sufficienza tanto da causare dei timeout in programmi client, specialmente su reti trafficate o con server NIS lenti. Se uno o pi<65533> client soffre di questi sintomi, dovresti convertire il sistema dei client in questione a server NIS slave e forzarli a non fare il binding a loro stessi.

## 27.4.6 Impedire ad Alcuni Utenti di Loggarsi

Nel nostro laboratorio c'<65533> una macchina *basie* che si suppone sia una workstation solo della facolt<65533>. Non vogliamo togliere questa macchina dal dominio NIS, tuttavia il file `passwd` sul server NIS master contiene account che sono sia della facolt<65533> sia degli studenti. Cosa possiamo fare?

C'<65533> un modo di impedire a specifici utenti di loggarsi ad una macchina, anche se sono presenti nel database NIS. Per farlo, tutto quello che devi fare <65533> aggiungere `-username` alla fine del file `/etc/master.passwd` sulla macchina client, dove *username* <65533> lo username dell'utente di cui vuoi impedire l'accesso. E' meglio fare questo con `vipw` dato che `vipw` far<65533> un controllo di correttezza dei tuoi cambiamenti a `/etc/master.passwd`, e ricostruir<65533> automaticamente il database delle password quando hai finito di editarlo. Ad esempio, se vogliamo impedire l'accesso all'utente *bill* verso l'host *basie* faremmo:

```
basie# vipw
[aggiungi -bill alla fine del file, poi esci]
vipw: rebuilding the database...
vipw: done

basie# cat /etc/master.passwd

root:[password]:0:0:0:0:The super-user:/root:/bin/csh
toor:[password]:0:0:0:0:The other super-user:/root:/bin/sh
daemon:*:1:1:0:0:Owner of many system processes:/root:/sbin/nologin
operator:*:2:5:0:0:System &:/sbin/nologin
bin:*:3:7:0:0:Binaries Commands and Source,,:/sbin/nologin
tty:*:4:65533:0:0:Tty Sandbox:/sbin/nologin
kmem:*:5:65533:0:0:KMem Sandbox:/sbin/nologin
games:*:7:13:0:0:Games pseudo-user:/usr/games:/sbin/nologin
news:*:8:8:0:0:News Subsystem:/sbin/nologin
man:*:9:9:0:0:Mister Man Pages:/usr/share/man:/sbin/nologin
bind:*:53:53:0:0:Bind Sandbox:/sbin/nologin
uucp:*:66:66:0:0:UUCP
pseudo-user:/var/spool/uucppublic:/usr/libexec/uucp/uucico
xten:*:67:67:0:0:X-10 daemon:/usr/local/xten:/sbin/nologin
pop:*:68:6:0:0:Post Office Owner:/nonexistent:/sbin/nologin
nobody:*:65534:65534:0:0:Unprivileged user:/nonexistent:/sbin/nologin
+:+++++:
-bill

basie#
```

## 27.4.7 Usare i Netgroups

*Grazie al contributo di Udo Erdelhoff.*

Il metodo mostrato nella sezione precedente funziona ragionevolmente bene se hai bisogno di regole speciali per un numero molto piccolo di utenti e/o macchine. Su reti piú grandi, *certamente* ti dimenticherai di impedire l'accesso di certi utenti a macchine dal ruolo critico, oppure potresti perfino finire a modificare ogni macchina separatamente, in questo modo perdendo il beneficio centrale di NIS: l'amministrazione *centralizzata*.

La soluzione degli sviluppatori NIS a questo problema è chiamata *netgroups*. Il loro scopo e la loro semantica possono essere paragonate ai normali gruppi utenti usati dal file system UNIX. L'unica differenza è la mancanza di un ID numerico e l'abilità di definire un netgroup che includa sia gruppi utenti che altri netgroup.

I netgroup furono sviluppati per gestire grandi reti complesse con centinaia di utenti e macchine. Da un lato questa è una Buona Cosa se sei obbligato a gestire una simile situazione. Dall'altro, questa complessità rende praticamente impossibile spiegare i netgroup con esempi relativamente semplici. L'esempio usato nel resto di questa sezione dimostra questo problema.

Assumiamo che la favorevole introduzione di NIS nei tuoi laboratori catturi l'interesse dei tuoi superiori. Il tuo prossimo compito è di estendere il tuo dominio NIS per coprire alcune altre macchine del campo. Le due tabelle contengono i nomi dei nuovi utenti e delle nuove macchine, con una breve descrizione.

User Name(s)	Description
alpha, beta	Impiegato normale del dipartimento IT
charlie, delta	Il nuovo apprendista del dipartimento IT
echo, foxtrott, golf, ...	Impiegato ordinario
able, baker, ...	Gli interni correnti

Machine Name(s)	Description
war, death, famine, pollution	Il tuoi server piú importanti. Solo gli impiegati IT hanno il permesso di loggarsi in queste macchine.
pride, greed, envy, wrath, lust, sloth	Server meno importanti. Tutti i membri del dipartimento IT hanno il permesso di loggarsi a queste macchine.
one, two, three, four, ...	Workstation normali. Solo <i>veri</i> impiegati hanno permesso di accedere a queste macchine.
trashcan	Una macchina molto vecchia senza alcun dato critico. Anche gli interni hanno permesso di usare questa macchina.

Se provi ad implementare queste restrizioni bloccando separatamente ogni utente, dovresti aggiungere una linea `-user` ad ogni `passwd` per ogni utente che non ha il permesso di loggarsi in quel sistema. Se ti dimentichi anche solo di una linea, potresti essere nei pasticci. Può essere ragionevole fare ciò correttamente durante l'installazione iniziale, comunque *certamente* ti dimenticherai alla fine di aggiungere le linee per i nuovi utenti durante le operazioni giornaliere. Dopo tutto, Murphy era un ottimista.

Gestire questa situazione con i netgroup offre molti vantaggi. Non c'è bisogno di gestire separatamente ogni utente; basta assegnare un utente ad uno o piú netgroup e permettere o impedire il login a tutti i membri del netgroup. Se aggiungi una nuova macchina, dovrai solo definire restrizioni di login per i netgroup. Se un nuovo

utente viene aggiunto, dovrai solo aggiungere l'utente ad uno o più netgroup. Questi cambiamenti sono indipendenti l'uno dall'altro: non più "per ogni combinazione di utenti e macchine fai ...". Se la tua installazione NIS è pianificata con attenzione, dovrai solo modificare esattamente un file centrale di configurazione per garantire o negare l'accesso alle macchine.

Il primo passo è l'inizializzazione della mappa NIS netgroup. `ypinit(8)` di FreeBSD non crea questa mappa di default, ma la sua implementazione NIS la supporterà una volta che è stata creata. Per aggiungere una linea alla mappa, semplicemente usa il comando

```
ellington# vi /var/yp/netgroup
```

e poi inizia ad aggiungere contenuti. Per i nostri esempi abbiamo bisogno di almeno quattro netgroup: impiegati IT, apprendisti IT, impiegati normali ed interni.

```
IT_EMP    ( ,alpha,test-domain)    ( ,beta,test-domain)
IT_APP    ( ,charlie,test-domain)   ( ,delta,test-domain)
USERS      ( ,echo,test-domain)     ( ,foxtrott,test-domain) \
          ( ,golf,test-domain)
INTERNS    ( ,able,test-domain)     ( ,baker,test-domain)
```

`IT_EMP`, `IT_APP` etc. sono i nomi dei netgroup. Ogni gruppo fra parentesi tonde aggiunge uno o più account utente. I tre campi dentro il gruppo sono:

1. Il nome degli host dove le seguenti caratteristiche sono valide. Se non specifichi un nome host, la linea è valida per tutti gli host. Se specifichi un nome host, entrerà nel regno dell'oscurità, dell'orrore e della confusione assoluta.
2. Il nome dell'account che appartiene a questo netgroup.
3. Il dominio NIS per l'account. Puoi importare account da altri domini NIS nel tuo netgroup se sei uno di quei ragazzi sfortunati con più di un dominio NIS.

Ognuno di questi campi può contenere wildcards. Leggi `netgroup(5)` per dettagli.

**Nota:** Nomi netgroup lunghi di 8 caratteri non dovrebbero essere usati, specialmente se hai macchine che eseguono altri sistemi operativi all'interno del tuo dominio NIS. I nomi sono case sensitive; usare le lettere maiuscole per il tuo netgroup è un modo semplice per distinguere fra utenti, macchine e nomi di netgroup.

Alcuni client NIS (non FreeBSD) non possono gestire netgroup con un numero troppo grande di linee. Ad esempio, alcune vecchie versioni di SunOS iniziano ad avere problemi se un netgroup contiene più di 15 linee. Puoi superare questo limite creando molti sotto-netgroup con 15 o meno utenti ed un vero netgroup che consiste dei sotto-netgroup:

```
BIGGRP1    ( ,joe1,domain)    ( ,joe2,domain)
          ( ,joe3,domain) [...]
BIGGRP2    ( ,joe16,domain)   ( ,joe17,domain) [...]
BIGGRP3    ( ,joe31,domain)   ( ,joe32,domain)
BIGGROUP   BIGGRP1 BIGGRP2 BIGGRP3
```

Puoi ripetere questo processo se hai bisogno di più di 225 utenti all'interno di un singolo netgroup.

Attivare e distribuire la tua nuova mappa NIS è facile:

```
ellington# cd /var/yp
ellington# make
```

Questo genererà le tre mappe NIS `netgroup`, `netgroup.byhost` e `netgroup.byuser`. Usa `ypcat(1)` per controllare che le tue nuove mappe NIS siano disponibili:

```
ellington% ypcat -k
netgroup
ellington% ypcat -k netgroup.byhost
ellington% ypcat -k
netgroup.byuser
```

L'output del tuo primo comando dovrebbe assomigliare a `/var/yp/netgroup`. Il secondo comando non produrrà output se non hai specificato `netgroup` specifici agli host. Il terzo comando può essere usato per ottenere una lista dei `netgroup` di un utente.

L'installazione del client è abbastanza semplice. Per configurare il server `war`, devi solo eseguire `vipw(8)` e sostituire la linea

```
+:::~:::
```

con

```
+@IT_EMP:::~:::
```

Ora, solo i dati per l'utente definito nel `netgroup IT_EMP` sono importati nel database delle password di `war` e solo questi utenti hanno permesso di accesso.

Sfortunatamente, questa limitazione si applica anche alla funzione della shell `~` ed a tutte le routine che convertono fra nomi utenti e user ID numerici. In altre parole, `cd ~user` non funzionerà, `ls -l` mostrerà gli ID numerici invece dello username e `find . -user joe -print` darà l'errore `No such user`. Per riparare questo, dovrai importare tutte le linee dell'utente *senza permettere a loro di loggarsi sui tuoi server*.

Questo può essere ottenuto aggiungendo un'altra linea a `/etc/master.passwd`. Questo dovrebbe contenere:

```
+:::~:::/sbin/nologin, dal significato "Importa tutte le entry ma imposta la shell di login a
/sbin/nologin nelle linee importate". Puoi sostituire ogni campo nella linea passwd piazzando un valore di
default nel tuo /etc/master.passwd.
```

**Avvertimento:** Accertati che la linea `+:::~:::/sbin/nologin` sia piazzata dopo `+@IT_EMP:::~:::`. Altrimenti tutti gli account utente importati da NIS avranno `/sbin/nologin` come loro shell di login.

Dopo questo cambiamento, dovrai solo cambiare una mappa NIS se un nuovo impiegato si unisce al dipartimento IT. Puoi usare un simile approccio per i server meno importanti sostituendo `+:::~:::` nella tua versione locale di `/etc/master.passwd` con qualcosa del tipo:

```
+@IT_EMP:::~:::
+@IT_APP:::~:::
+:::~:::/sbin/nologin
```

Le linee corrispondenti per le workstation normali potrebbero essere:

```
+@IT_EMP:::::::::
+@USERS:::::::::
+:::::::::/sbin/nologin
```

E tutto sarebbe a posto fino a che non c'è un cambiamento di policy dopo poche settimane: il dipartimento IT inizia ad assumere interni. Gli interni IT hanno permesso di usare le normali workstation ed i server meno importanti; e gli apprendisti IT hanno permesso di loggarsi ai server principali. Aggiungi un nuovo netgroup IT\_INTERN, aggiungi i nuovi interni IT a questo nuovo netgroup IT\_INTERN, e inizia a cambiare la configurazione su ogni nuova macchina... Come il vecchio adagio dice: "Errori nella pianificazione centralizzata porta a caos globale".

L'abilità NIS di creare netgroup da altri netgroup può essere usata per prevenire situazioni come queste. Una possibilità è la creazione di netgroup basati sul ruolo. Per esempio, potresti creare un netgroup chiamato BIGSRV per definire le restrizioni di login per i server importanti, un altro netgroup chiamato SMALLSRV per i server meno importanti ed un terzo netgroup chiamato USERBOX per le workstation normali. Ognuna di questi netgroup contiene i netgroup che hanno permesso di accesso a queste macchine. Le nuove linee della tua mappa NIS dovrebbero assomigliare a questa:

```
BIGSRV    IT_EMP    IT_APP
SMALLSRV  IT_EMP    IT_APP    ITINTERN
USERBOX   IT_EMP    ITINTERN  USERS
```

Questo metodo di definire restrizioni di login funziona ragionevolmente bene se puoi definire gruppi di macchine con restrizioni identiche. Sfortunatamente questa è l'eccezione, non la regola. La maggior parte del tempo, avrai necessità di definire restrizioni di login macchina per macchina.

Definizioni di netgroup specifiche per ogni macchina sono l'altra possibilità per gestire il cambiamento di policy delineato sopra. In questo scenario il `/etc/master.passwd` di ogni macchina deve contenere due linee che iniziano con "+". La prima di queste aggiunge un netgroup con l'account che ha il permesso di loggarsi alla macchina, il secondo aggiunge tutti gli altri account con `/sbin/nologin` come shell. E' buona norma usare la versione "MAIUSCOLA" del nome macchina come nome del netgroup. In altre parole, le linee dovrebbero assomigliare a questa:

```
+@BOXNAME:::::::::
+:::::::::/sbin/nologin
```

Una volta che hai completato questo task per tutte le macchine, non dovrai mai più modificare la versione locale di `/etc/master.passwd`. Tutti gli ulteriori cambiamenti possono essere gestiti modificando la mappa NIS. Di seguito un esempio di una possibile mappa netgroup per questo scenario con altri vantaggi aggiuntivi:

```
# Define groups of users first
IT_EMP    ( ,alpha,test-domain)    ( ,beta,test-domain)
IT_APP    ( ,charlie,test-domain)  ( ,delta,test-domain)
DEPT1     ( ,echo,test-domain)     ( ,foxtrott,test-domain)
DEPT2     ( ,golf,test-domain)      ( ,hotel,test-domain)
DEPT3     ( ,india,test-domain)     ( ,juliet,test-domain)
ITINTERN  ( ,kilo,test-domain)      ( ,lima,test-domain)
D_INTERNS ( ,able,test-domain)      ( ,baker,test-domain)
#
# Now, define some groups based on roles
USERS      DEPT1    DEPT2    DEPT3
BIGSRV     IT_EMP   IT_APP
SMALLSRV   IT_EMP   IT_APP   ITINTERN
```

```

USERBOX    IT_EMP  ITINTERN  USERS
#
# And a groups for a special tasks
# Allow echo and golf to access our anti-virus-machine
SECURITY   IT_EMP  (,echo,test-domain)  (,golf,test-domain)
#
# machine-based netgroups
# Our main servers
WAR        BIGSRV
FAMINE     BIGSRV
# User india needs access to this server
POLLUTION  BIGSRV  (,india,test-domain)
#
# This one is really important and needs more access restrictions
DEATH      IT_EMP
#
# The anti-virus-machine mentioned above
ONE        SECURITY
#
# Restrict a machine to a single user
TWO        (,hotel,test-domain)
# [...more groups to follow]

```

Se stai usando qualche tipo di database per gestire i tuoi account utente, dovresti essere in grado di creare la prima parte della mappa con i tuoi tool di report del database. In questo modo, i nuovi utenti avranno accesso automaticamente alle macchine.

Un'ultima nota di avvertimento: pu<65533> non essere sempre consigliabile usare netgroup basati sulle macchine. Se stai per mettere in produzione qualche dozzina o perfino qualche centinaia di macchine identiche per laboratori studente, dovresti usare netgroup basati sul ruolo invece che netgroup basati sulla macchina, per tenere la dimensione della mappa NIS al di sotto di un limite ragionevole.

## 27.4.8 Cose Importanti da Ricordare

Ci sono ancora un paio di cose che dovrai cambiare ora che operi in ambiente NIS.

- Ogni volta che devi aggiungere un utente al laboratorio devi aggiungerlo *solo* al server master NIS e *devi ricordarti di ricostruire le mappe NIS*. Se ti dimentichi di farlo il nuovo utente non sar<65533> in grado di loggarsi in alcuna macchina eccetto che sul server NIS master. Per esempio, se abbiamo bisogno di aggiungere un nuovo utente jsmith al laboratorio, faremmo:

```

# pw useradd jsmith
# cd /var/yp
# make test-domain

```

Puoi anche eseguire `adduser jsmith` invece di `pw useradd jsmith`.

- *Tieni gli account amministrativi fuori dalle mappe NIS*. Normalmente non vuoi che gli account amministrativi e le password si propaghino a macchine che avranno utenti che non dovrebbero avere accesso a quegli account.
- *Tieni al sicuro il NIS master e slave, e minimizza il tempo in cui sono gi<65533>*. Se qualcuno hackerà o semplicemente spegne queste macchine riesce a privare molte persone della possibilit<65533> di loggarsi al laboratorio.

Questa <65533> la principale debolezza di ogni sistema centralizzato di amministrazione. Se non proteggi il tuo server NIS, avrai un mucchio di utenti arrabbiati!

### 27.4.9 Compatibilit<65533> con NIS v1

**ypserv** di FreeBSD supporta fino ad un certo punto client NIS v1. L'implementazione di NIS di FreeBSD usa solo il protocollo NIS v2, comunque altre implementazioni includono supporto per il protocollo v1 per compatibilit<65533> all'indietro coi vecchi sistemi. Il demone **ypbind** fornito con questi sistemi prover<65533> a stabilire un binding con un server NIS v1 anche se potrebbero non averne mai bisogno (e possono continuare a fare broadcast in ricerca di uno anche dopo che hanno ricevuto risposta da un server v2). Nota che mentre il supporto per i client normali viene garantito, questa versione di **ypserv** non gestisce richieste di trasferimento di mappe v1; di conseguenza, non pu<65533> essere usato come master o slave in congiunzione con server NIS pi<65533> vecchi che supportano solo il protocollo v1. Fortunatamente, probabilmente non ci sono server del genere in uso oggi.

### 27.4.10 Server NIS che Sono Anche Client

Bisogna prestare molta attenzione quando si esegue **ypserv** in un dominio multi-server dove le macchine server sono anche client NIS. E' generalmente una buona idea forzare i server ad effettuare il binding a s<65533> stessi piuttosto che permettere loro di effettuare il broadcast delle richieste binding e potenzialmente possono fare il bind una all'altra. Possono risultare strani errori quando un server va gi<65533> e gli altri sono dipendenti da lui. Alla fine, tutti i client andranno in timeout e cercheranno di effettuare il bind ad altri server, ma il ritardo di questa operazione pu<65533> essere considerevole e l'uscita di errore <65533> ancora presente dato che i server possono fare il binding fra di loro di nuovo.

Puoi forzare un host a fare il binding ad un server in particolare usando **ypbind** con l'opzione **-s**. Se non vuoi fare questa azione a mano ogni volta che fai il reboot del tuo server NIS, puoi aggiungere queste linee al tuo `/etc/rc.conf`:

```
nis_client_enable="YES" # run client stuff as well
nis_client_flags="-S NIS
domain,server"
```

Consulta **ypbind(8)** per ulteriori informazioni.

### 27.4.11 Formato delle Password

Uno dei problemi pi<65533> comuni in cui la gente incappa quando tenta di implementare NIS <65533> la compatibilit<65533> del formato delle password. Se il tuo server NIS usa password criptate con DES, supporter<65533> solo client che usano anche loro DES. Ad esempio, se hai client NIS Solaris nella rete, dovrai quasi certamente usare password criptate con DES.

Per controllare quale formato il tuo server e client usano, dai un'occhiata a `/etc/login.conf`. Se l'host <65533> configurato per usare password criptate DES, la classe `default` conterr<65533> una linea simile a questa:

```
default:\
:passwd_format=des:\
:copyright=/etc/COPYRIGHT:\
[Further entries elided]
```

Altri valori possibili per l'opzione `passwd_format` includono `blf` e `md5` (per password criptate con Blowfish e con MD5, rispettivamente).

Se hai fatto modifiche a `/etc/login.conf`, dovrai anche ricostruire il database delle possibilità di login, il che si ottiene eseguendo il seguente comando come `root`:

```
# cap_mkdb /etc/login.conf
```

**Nota:** Il formato delle password che sono già in `/etc/master.passwd` non sarà aggiornato finché un utente cambia la sua password per la prima volta *dopo* che il database delle possibilità di login è ricostruito.

Dopo ciò per assicurarti che le password siano criptate con il formato che hai scelto, dovresti anche controllare che `crypt_default` in `/etc/auth.conf` dia precedenza al formato delle password scelto. Per farlo, inserisci il formato che hai scelto per primo nella lista. Ad esempio, quando usi password criptate DES, la linea dovrebbe essere:

```
crypt_default = des blf md5
```

Seguendo i passi sopra citati su ognuno dei FreeBSD basati su NIS server e client, puoi star sicuro che tutti siano d'accordo su quale formato delle password sia usato all'interno della rete. Se hai problemi nell'identificazione su un client NIS, questo è un buon punto di partenza per cercare possibili problemi. Ricordati: se vuoi mettere in produzione un server NIS per una rete eterogenea, dovrai probabilmente usare DES su tutti i sistemi poiché questo è il minimo standard comune.

## 27.5 Configurazione Automatica della Rete (DHCP)

*Scritto da Greg Sutter.*

### 27.5.1 Cos'è il DHCP?

DHCP, il Protocollo di Configurazione Host Dinamico, descrive i passi attraverso i quali un sistema si può connettere ad una rete ed ottenere l'informazione necessaria per comunicare attraverso quella rete. Le versioni di FreeBSD prima della 6.0 usano l'implementazione DHCP client (`dhclient(8)`) dell'ISC (Internet Software Consortium). Le ultime versioni usano il `dhclient` di OpenBSD preso da OpenBSD 3.7. Tutte le informazioni specifiche all'implementazione di `dhclient` in questa sede sono riferite all'uso dei client DHCP sia di ISC che di OpenBSD. Il server DHCP è quello incluso nella distribuzione ISC.

### 27.5.2 Cosa Copre Questa Sezione

Questa sezione descrive sia il lato client del sistema DHCP di ISC e di OpenBSD che il lato server del sistema DHCP ISC. Il programma client, `dhclient`, è integrato con FreeBSD, e la parte server è disponibile nel port `net/isc-dhcp3-server`. Le pagine di manuale `dhclient(8)`, `dhcp-options(5)`, e `dhclient.conf(5)`, oltre ai riferimenti elencati oltre, sono risorse utili.

### 27.5.3 Come Funziona

Quando `dhclient`, il client DHCP, viene eseguito sulla macchina client, inizia a fare broadcasting di richieste per informazioni di configurazione. Di default queste richieste sono sulla porta UDP 68. Il server risponde sulla porta UDP 67, dando al client un indirizzo IP ed altre informazioni rilevanti di rete come la netmask, il router ed il DNS server. Tutte queste informazioni arrivano sotto forma di un “rilascio” DHCP e sono valide per un certo periodo di tempo (configurato dall’amministratore del server DHCP). In questo modo, gli indirizzi IP bloccati da client che non sono più connessi alla rete possono essere riutilizzati automaticamente.

I client DHCP possono ottenere molti tipi di informazione dal server. Una lista esauriente può essere trovata in `dhcp-options(5)`.

### 27.5.4 L’Integrazione con FreeBSD

FreeBSD integra completamente il client DHCP ISC o OpenBSD, `dhclient` (a seconda della versione di FreeBSD utilizzata). Viene fornito supporto al client DHCP sia con l’installazione sia con il sistema base, rendendo inutile il bisogno di una conoscenza dettagliata della configurazione di rete su ogni rete che abbia un server DHCP. `dhclient` è stato incluso in tutte le distribuzioni FreeBSD a partire dalla 3.2.

DHCP è supportato da `sysinstall`. Quando configuri una interfaccia di rete con `sysinstall`, la seconda domanda che ti pone è: “Vuoi provare a configurare l’interfaccia via DHCP?”. Una risposta affermativa eseguirà `dhclient`, e, se ha successo, riempirà le informazioni di configurazione della rete in automatico.

Ci sono due cose che devi fare per far sì che il tuo sistema usi il DHCP all’avvio:

- Accertati che il device `bpf` sia compilato nel tuo kernel. Per fare ciò, aggiungi device `bpf` al tuo file di configurazione del kernel, e ricompilalo. Per maggiori informazioni su come ricompilare i kernel, vedi Capitolo 8.

Il device `bpf` è parte del kernel `GENERIC` che è fornito con FreeBSD, così se non hai un kernel custom, non dovresti aver bisogno di crearne uno al fine di far funzionare il DHCP.

**Nota:** Quelli di voi che sono particolarmente attenti alla sicurezza, dovrebbero sapere che il device `bpf` è anche il device che permette agli sniffer di pacchetti di funzionare correttamente (anche se devono sempre essere eseguiti come `root`). `bpf` è richiesto per l’uso del DHCP, ma se siete molto attenti alla sicurezza, non dovrete probabilmente aggiungere `bpf` al vostro kernel in previsione di un uso futuro del DHCP.

- Edita il tuo `/etc/rc.conf` per includere la seguente linea:

```
ifconfig_fxp0="DHCP"
```

**Nota:** Accertati di sostituire `fxp0` con il nome dell’interfaccia che intendi configurare dinamicamente, come descritto in .

Se stai usando una locazione diversa per `dhclient`, o se desideri passare flags aggiuntivi a `dhclient` includi anche le linee seguenti (editandole come necessario):

```
dhcp_program="/sbin/dhclient"
dhcp_flags=""
```

Il server DHCP, **dhcpcd**, <65533> incluso come parte del port `net/isc-dhcp3-server` nella collezione dei ports. Questo port contiene il server DHCP ISC e la documentazione.

## 27.5.5 Files

- `/etc/dhclient.conf`

`dhclient` richiede un file di configurazione, `/etc/dhclient.conf`. Tipicamente il file contiene solo commenti, essendo i default ragionevolmente corretti. Questo file di configurazione <65533> descritto dalla pagina di manuale `dhclient.conf(5)`.

- `/sbin/dhclient`

`dhclient` <65533> linkato staticamente e risiede in `/sbin`. Le pagine di manuale di `dhclient(8)` danno maggiori informazioni su `dhclient`.

- `/sbin/dhclient-script`

`dhclient-script` <65533> lo script di configurazione del client DHCP specifico di FreeBSD. Viene descritto in `dhclient-script(8)` ma non dovrebbe aver bisogno di nessuna modifica utente per funzionare correttamente.

- `/var/db/dhclient.leases`

Il client DHCP mantiene un database di validi rilasci in questo file, che viene scritto come un log.

`dhclient.leases(5)` ne <65533> una descrizione leggermente pi<65533> estesa.

## 27.5.6 Ulteriori Letture

Il protocollo DHCP <65533> descritto in maniera estesa in RFC 2131 (<http://www.freesoft.org/CIE/RFC/2131/>). Informazioni aggiuntive sono presenti a questo URL: <http://www.dhcp.org/>.

## 27.5.7 Installare e Configurare un Server DHCP

### 27.5.7.1 Cosa Copre Questa Sezione

Questa sezione fornisce informazioni su come configurare un sistema FreeBSD che funzioni come un server DHCP usando l'implementazione del server DHCP dell'ISC (Internet Software Consortium).

Il server non viene fornito come parte di FreeBSD, cos<65533> dovrai installare il port `net/isc-dhcp3-server` per fornire questo servizio. Vedi Capitolo 4 per pi<65533> informazioni su come usare la Collezione dei Port.

### 27.5.7.2 Installazione del DHCP Server

Per configurare il tuo sistema FreeBSD come un server DHCP, assicurati che il device `bpf(4)` sia compilato nel kernel. Per farlo, aggiungi `device bpf` al file di configurazione del kernel, e ricompilalo. Per maggiori informazioni su come compilare un kernel, vedi Capitolo 8.

Il device `bpf` <65533> gi<65533> parte del kernel `GENERIC` che viene fornito con FreeBSD, cos<65533> non hai bisogno di creare un kernel custom per far funzionare il DHCP.

**Nota:** Quelli di voi che sono particolarmente attenti alla sicurezza, dovrebbero notare che `bpf` <65533> anche il device che permette agli sniffer di pacchetti di funzionare correttamente (anche se tali programmi hanno bisogno di accesso privilegiato). `bpf` <65533> richiesto per il funzionamento del DHCP, ma se siete molto attenti alla sicurezza, probabilmente non dovrete includere `bpf` nel vostro kernel semplicemente perch<65533> vi aspettate di usare il DHCP in qualche momento.

La prossima cosa che devi fare <65533> editare il file `dhcpd.conf` che <65533> stato installato dal port `net/isc-dhcp3-server`. Di default, questo sar<65533> `/usr/local/etc/dhcpd.conf.sample` e dovresti copiare questo file in `/usr/local/etc/dhcpd.conf` prima di procedere con i cambiamenti.

### 27.5.7.3 Configurare il Server DHCP

`dhcpd.conf` <65533> composto di dichiarazioni riguardanti sottoreti ed host, e forse lo si spiega meglio con un esempio:

```
option domain-name "example.com";❶
option domain-name-servers 192.168.4.100;❷
option subnet-mask 255.255.255.0;❸

default-lease-time 3600;❹
max-lease-time 86400;❺
ddns-update-style none;❻

subnet 192.168.4.0 netmask 255.255.255.0 {
    range 192.168.4.129 192.168.4.254;❼
    option routers 192.168.4.1;❽
}

host mailhost {
    hardware ethernet 02:03:04:05:06:07;❾
    fixed-address mailhost.example.com;(10)
}
```

- ❶ Questa opzione specifica il dominio che verr<65533> servito ai client come il dominio di default di ricerca. Si veda `resolv.conf`(5) per pi<65533> informazioni.
- ❷ Questa opzione specifica una lista di server DNS separata da virgole, che i client dovrebbero usare.
- ❸ La netmask che sar<65533> fornita ai client.
- ❹ Un client potrebbe richiedere una lunghezza di tempo specifica per la quale il rilascio sar<65533> valido. Altrimenti il server assegner<65533> un tempo di rilascio con questa durata (in secondi).
- ❺ Questa <65533> la lunghezza massima di tempo per la quale un server effettuer<65533> un rilascio. Se un client dovesse richiedere un rilascio pi<65533> lungo, sar<65533> effettuato un rilascio, anche se sar<65533> valido solo per `max-lease-time` secondi.

- ⑥ Questa opzione specifica se il server DHCP dovr<65533> cercare di modificare il DNS quando un rilascio <65533> accettato o liberato. Nella implementazione ISC questa opzione <65533> *richiesta*.
- ⑦ Questo identifica quale indirizzo IP dovr<65533> essere usato nel pool riservato per l'allocazione ad i client. Gli indirizzi IP fra, ed inclusi, quelli dichiarati sono assegnabili agli utenti.
- ⑧ Dichiarare il default gateway che sar<65533> assegnato ad i client.
- ⑨ L'indirizzo hardware MAC di un host (cosicch<65533> il server DHCP possa riconoscere un host quando fa una richiesta).
- (10) Specifica che all'host dovrebbe sempre essere fornito lo stesso indirizzo IP. Nota che usare un hostname <65533> corretto in questo caso, dato che il DHCP server resolver<65533> l'hostname stesso prima di restituire l'informazione sul rilascio.

Una volta che hai finito di scrivere il tuo `dhcpd.conf`, puoi abilitare il server DHCP in `/etc/rc.conf`, aggiungendo:

```
dhcpd_enable="YES"
dhcpd_ifaces="dc0"
```

Sostituisci il nome dell'interfaccia `dc0` con l'interfaccia (o le interfacce, separate da spazi) su cui il tuo server DHCP dovrebbe stare in ascolto per le richieste DHCP dei client.

Quindi, puoi procedere ad avviare il server con il seguente comando:

```
# /usr/local/etc/rc.d/isc-dhcpd.sh start
```

Se hai bisogno di fare altri cambiamenti alla configurazione del server in futuro, <65533> importante notare che l'invio di un segnale `SIGHUP` a **dhcpd** non fa s<65533> che il file di configurazione sia ricaricato, come avviene con la maggior parte dei demoni. Dovrai inviare un segnale `SIGTERM` per fermare il processo, e poi riavviarlo usando il comando sopracitato.

#### 27.5.7.4 Files

- `/usr/local/sbin/dhcpd`

**dhcpd** <65533> linkato staticamente e risiede in `/usr/local/sbin`. La pagina di manuale di `dhcpd`(8) installata con il port d<65533> pi<65533> informazioni su **dhcpd**.

- `/usr/local/etc/dhcpd.conf`

**dhcpd** richiede un file di configurazione, `/usr/local/etc/dhcpd.conf`, prima che possa iniziare a fornire il servizio ai client. Questo file deve contenere tutte le informazioni che devono essere fornite ai client che sono serviti, oltre alle informazioni riguardanti le operazioni del server. Questo file di configurazione <65533> descritto dalla pagina di manuale `dhcpd.conf`(5) installata dal port.

- `/var/db/dhcpd.leases`

Il server DHCP mantiene un database dei rilasci che ha effettuato in questo file, che viene scritto come un log. La pagina di manuale `dhcpd.leases`(5), installata dal port ne d<65533> una descrizione leggermente pi' lunga.

- `/usr/local/sbin/dhcrelay`

**dhcrelay** <65533> usata in ambienti avanzati dove un server DHCP reinvia le richieste da un client ad un altro server DHCP su una rete separata. Se hai bisogno di questa funzionalit<65533>, installa il port `net/isc-dhcp3-relay`. La pagina di manuale `dhcrelay(8)` fornisce col port contiene pi<65533> dettagli.

## 27.6 Domain Name System (DNS)

*Grazie al contributo di Chern Lee, Tom Rhodes, e Daniel Gerzo.*

### 27.6.1 Uno sguardo d'insieme

FreeBSD utilizza, di default, una versione di BIND (Berkeley Internet Name Domain), che <65533> la pi<65533> completa implementazione del protocollo DNS. DNS <65533> il protocollo attraverso il quale nomi sono mappati ad indirizzi IP, e viceversa. Per esempio, una query per `www.FreeBSD.org` ricever<65533> una replica con l'indirizzo IP del web server del The FreeBSD Project, mentre una query per `ftp.FreeBSD.org` ritorner<65533> l'indirizzo IP della corrispondente macchina FTP. Allo stesso modo, pu<65533> avvenire l'opposto. Una query per un indirizzo IP pu<65533> risolvere il suo nome host. Non <65533> necessario avere in esecuzione un name server per fare DNS lookups su un sistema.

FreeBSD al momento viene distribuito con software DNS BIND9 di default. La nostra installazione fornisce caratteristiche di sicurezza migliorate, un nuovo layout del file system e configurazione chroot(8) automatica.

DNS <65533> coordinato su Internet attraverso un sistema alquanto complesso di name server autoritativi, ed altri name server di pi<65533> piccola scala che ospitano e gestiscono cache di informazioni individuali sui domini.

Al momento corrente, BIND <65533> mantenuto dall'Internet Software Consortium <http://www.isc.org/>.

### 27.6.2 Terminologia

Per comprendere questo documento, alcuni termini relativi al DNS devono essere capiti.

Termine	Definizione
Forward DNS	La mappa da hostname ad indirizzi IP.
Origine	Si riferisce al dominio coperto in un particolare file di zona.
<b>named</b> , BIND, name server	Nomi comuni per il pacchetto name server BIND all'interno di FreeBSD.
Risolutore	Un processo di sistema attraverso il quale una macchina fa query su un name server per informazioni di zona.
DNS inverso	L'opposto del forward DNS; mappare indirizzi IP su nomi host.
Zona root	L'inizio della gerarchia della zona Internet. Tutte le zone cadono sotto la zona root, analogamente a come tutti i file nel file system cadono sotto la directory root.
Zona	Un dominio individuale, sottodominio, o porzione del DNS amministrato dalla stessa autorit<65533>

Esempi di zone:

- `.` <65533> la zona root
- `org.` <65533> una zona Top Level Domain (TLD) sotto la zona root
- `example.org.` <65533> una zona sotto la zona `org.` TLD
- `1.168.192.in-addr.arpa` <65533> una zona che riferenzia tutti gli indirizzi IP che cadono sotto lo spazio IP `192.168.1.*`.

Come si pu<65533> vedere, la parte `pi<65533>` specifica di un nome host appare a sinistra. Per esempio `example.org.` <65533> `pi<65533>` specifico di `org.`, come `org.` <65533> `pi<65533>` specifico della zona root. La disposizione di ogni parte di un nome host <65533> analoga ad un file system: la directory `/dev` cade all'interno della root, e cos<65533> via.

### 27.6.3 Ragioni per Avere in Esecuzione un Name Server

Attualmente vengono usati due tipi di name server: un name server autoritativo, ed un name server cache.

Un name server autoritativo <65533> necessario quando:

- uno vuole servire informazioni DNS a tutto il mondo, rispondendo in maniera autoritativa alle query.
- un dominio, tipo `example.org`, <65533> registrato e gli indirizzi IP devono essere assegnati ad hostname sotto questo.
- un blocco di indirizzi IP richiede entry di DNS inverso (da IP ad hostname).
- un name server di backup, chiamato uno slave, deve rispondere alle query.

Un name server cache <65533> necessario quando:

- un server locale DNS pu<65533> tenere in cache e rispondere `pi<65533>` velocemente rispetto ad effettuare query ad un name server all'esterno.
- una riduzione nel traffico complessivo di rete <65533> desiderato (<65533> stato calcolato che il traffico DNS conta `pi<65533>` del 5% sul traffico totale di Internet).

Quando uno fa una query per risolvere `www.FreeBSD.org`, il risolutore di solito fa una query al name server dell'ISP a cui si <65533> connessi, ed ottiene una risposta. Con un server DNS locale, che fa cache, la query deve essere effettuata una volta sola dal server DNS che fa cache. Ogni query aggiuntiva non dovr<65533> cercare all'esterno della rete locale, dato che l'informazione <65533> tenuta in cache localmente.

### 27.6.4 Come Funziona

In FreeBSD, il demone BIND <65533> chiamato **named** per ovvie ragioni.

File	Descrizione
<b>named(8)</b>	Il demone BIND.
<b>rndc(8)</b>	Programma di controllo del name server.
<code>/etc/namedb</code>	Directory dove risiedono le informazioni di zona di BIND.
<code>/etc/namedb/named.conf</code>	File di configurazione del demone.

A seconda di come certe zone sono configurate sul server, i file relativi a quelle zone possono essere trovate nelle sottodirectory `master`, `slave`, or `dynamic` della directory `/etc/namedb`. Questi file contengono le informazioni DNS che saranno distribuite dal name server in risposta alle query.

## 27.6.5 Avviare BIND

Dato che BIND <65533> installato di default, configurarlo <65533> relativamente semplice.

La configurazione di default di **named** <65533> quella di un name server basilare, eseguito in ambiente `chroot(8)`. Per avviare il server una volta con questa configurazione, usa il seguente comando:

```
# /etc/rc.d/named forcestart
```

Per assicurarsi che il demone **named** sia avviato alla partenza, metti la seguente riga in `/etc/rc.conf`:

```
named_enable="YES"
```

Ci sono ovviamente molte opzioni di configurazione per `/etc/namedb/named.conf` che sono al di l<65533> dello scopo di questo documento. Comunque, se siete interessati nelle opzioni di avvio per **named** su FreeBSD, dai un'occhiata ai flags `named_` in `/etc/defaults/rc.conf` e consulta la pagina di manuale `rc.conf(5)`. Anche la sezione Sezione 11.2 <65533> una buona base di partenza.

## 27.6.6 File di Configurazione

I file di configurazione per **named** al corrente risiedono nella directory `/etc/named` e necessiteranno di modifiche prima dell'uso, a meno che non si voglia un semplice resolver. Qui <65533> dove la maggior parte della configurazione viene effettuata.

### 27.6.6.1 Usando `make-localhost`

Per configurare una zona master per il localhost visita la directory `/etc/namedb` ed esegui il seguente comando:

```
# sh make-localhost
```

Se tutto <65533> andato bene, un nuovo file dovrebbe esistere nella sottodirectory `master`. I nomi dei file dovrebbero essere `localhost.rev` per il local domain name e `localhost-v6.rev` per le configurazioni IPv6. Come il file di configurazione di default, l'informazione richiesta sar<65533> presente nel file `named.conf`.

### 27.6.6.2 `/etc/namedb/named.conf`

```
// $FreeBSD$
//
// Refer to the named.conf(5) and named(8) man pages, and the documentation
// in /usr/share/doc/bind9 for more details.
//
// If you are going to set up an authoritative server, make sure you
// understand the hairy details of how DNS works. Even with
// simple mistakes, you can break connectivity for affected parties,
// or cause huge amounts of useless Internet traffic.
```

```

options {
    directory "/etc/namedb";
    pid-file   "/var/run/named/pid";
    dump-file  "/var/dump/named_dump.db";
    statistics-file "/var/stats/named.stats";

    // If named is being used only as a local resolver, this is a safe default.
    // For named to be accessible to the network, comment this option, specify
    // the proper IP address, or delete this option.
    listen-on { 127.0.0.1; };

    // If you have IPv6 enabled on this system, uncomment this option for
    // use as a local resolver. To give access to the network, specify
    // an IPv6 address, or the keyword "any".
    // listen-on-v6 { ::1; };

    // In addition to the "forwarders" clause, you can force your name
    // server to never initiate queries of its own, but always ask its
    // forwarders only, by enabling the following line:
    //
    // forward only;

    // If you've got a DNS server around at your upstream provider, enter
    // its IP address here, and enable the line below. This will make you
    // benefit from its cache, thus reduce overall DNS traffic in the Internet.
    /*
    forwarders {
        127.0.0.1;
    };
    */
}

```

Proprio come dicono i commenti, per beneficiare di una cache di un server superiore, pu<65533> essere abilitato forwarders. Sotto circostanze normali, un name server far<65533> query ricorsive attraverso Internet cercando certi name server fino a ch<65533> non trova la risposta che sta cercando. Averlo abilitato far<65533> s<65533> che sar<65533> fatta prima una query verso il name server superiore (o il name server fornito), avvantaggiandosi della sua cache. Se il name server superiore <65533> un name server molto trafficato e veloce, pu<65533> valere la pena di abilitarlo.

**Avvertimento:** 127.0.0.1 *non* funzioner<65533> qui. Cambia questo indirizzo IP in un name server superiore.

```

/*
 * If there is a firewall between you and nameservers you want
 * to talk to, you might need to uncomment the query-source
 * directive below. Previous versions of BIND always asked
 * questions using port 53, but BIND versions 8 and later
 * use a pseudo-random unprivileged UDP port by default.
 */
// query-source address * port 53;
};

```

```
// If you enable a local name server, don't forget to enter 127.0.0.1
// first in your /etc/resolv.conf so this server will be queried.
// Also, make sure to enable it in /etc/rc.conf.

zone "." {
    type hint;
    file "named.root";
};

zone "0.0.127.IN-ADDR.ARPA" {
    type master;
    file "master/localhost.rev";
};

// RFC 3152
zone "1.0.0.0.0.0.0.0.0.0.0.0.0.0.0.0.0.0.0.0.0.0.0.0.0.0.0.0.IP6.ARPA" {
    type master;
    file "master/localhost-v6.rev";
};

// NB: Do not use the IP addresses below, they are faked, and only
// serve demonstration/documentation purposes!
//
// Example slave zone config entries. It can be convenient to become
// a slave at least for the zone your own domain is in. Ask
// your network administrator for the IP address of the responsible
// primary.
//
// Never forget to include the reverse lookup (IN-ADDR.ARPA) zone!
// (This is named after the first bytes of the IP address, in reverse
// order, with ".IN-ADDR.ARPA" appended.)
//
// Before starting to set up a primary zone, make sure you fully
// understand how DNS and BIND works. There are sometimes
// non-obvious pitfalls. Setting up a slave zone is simpler.
//
// NB: Don't blindly enable the examples below. :-) Use actual names
// and addresses instead.

/* An example master zone
zone "example.net" {
    type master;
    file "master/example.net";
};
*/

/* An example dynamic zone
key "exampleorgkey" {
    algorithm hmac-md5;
    secret "sf87HJqjkqh8ac87a021la==";
};

zone "example.org" {
```

```

type master;
allow-update {
    key "exampleorgkey";
};
file "dynamic/example.org";
};
*/

/* Examples of forward and reverse slave zones
zone "example.com" {
    type slave;
    file "slave/example.com";
    masters {
        192.168.1.1;
    };
};
zone "1.168.192.in-addr.arpa" {
    type slave;
    file "slave/1.168.192.in-addr.arpa";
    masters {
        192.168.1.1;
    };
};
*/

```

In `named.conf`, ci sono esempi di linee slave per zone di forward ed inverse.

Per ogni nuova zona servita, una nuova linea di zona deve essere aggiunta a `named.conf`.

Per esempio, la più semplice entry per `example.org` può assomigliare a:

```

zone "example.org" {
    type master;
    file "master/example.org";
};

```

La zona <65533> una master, come indicato dall'entry `type`, e conserva le informazioni di zona su `/etc/namedb/master/example.org` indicata dalla entry `file`.

```

zone "example.org" {
    type slave;
    file "slave/example.org";
};

```

Nel caso slave, l'informazione di zona <65533> trasferita dal name server master per quella zona particolare, e salvata nel file specificato. Se e quando il master muore o <65533> irraggiungibile, il name server slave avrà le informazioni di zona trasferite e sarà in grado di servirlo.

### 27.6.6.3 File di Zona

Un esempio di file di zona master per `example.org` (che esiste all'interno di `/etc/namedb/master/example.org`) è la seguente:

```

$TTL 3600          ; 1 hour
example.org.      IN      SOA      ns1.example.org. admin.example.org. (
                                2006051501      ; Serial
                                10800            ; Refresh
                                3600              ; Retry
                                604800           ; Expire
                                86400            ; Minimum TTL
                                )

; DNS Servers
                                IN      NS      ns1.example.org.
                                IN      NS      ns2.example.org.

; MX Records
                                IN      MX 10    mx.example.org.
                                IN      MX 20    mail.example.org.

                                IN      A       192.168.1.1

; Machine Names
localhost        IN      A       127.0.0.1
ns1               IN      A       192.168.1.2
ns2               IN      A       192.168.1.3
mx                IN      A       192.168.1.4
mail              IN      A       192.168.1.5

; Aliases
www               IN      CNAME    @

```

Nota che ogni hostname che finisce in un “.” <65533> un nome esatto, mentre ogni entit<65533> senza un “.” <65533> referenziato all’origine. Per esempio `www` <65533> trasformato in `www.origin`. Nel nostro file di zone fittizio, la nostra origine <65533> `example.org`, cos<65533> `www` si trasformerebbe in `www.example.org`.

Il formato di un file di zona <65533> il seguente:

```

recordname      IN recordtype
value

```

I record DNS usati pi<65533> di frequente:

#### SOA

inizio di una zona di autorit<65533>

#### NS

un name server autoritativo

#### A

un indirizzo host

#### CNAME

il nome canonico per un alias

## MX

mail exchanger

## PTR

un puntatore a nome di dominio (usato nel DNS inverso)

```
example.org. IN SOA ns1.example.org. admin.example.org. (
    2006051501      ; Serial
    10800           ; Refresh after 3 hours
    3600            ; Retry after 1 hour
    604800          ; Expire after 1 week
    86400 )         ; Minimum TTL of 1
day
```

example.org.

il nome di dominio, inoltre <65533> l'origine per questo file di zona.

ns1.example.org.

il name server primario/autoritativo per questa zona.

admin.example.org.

la persona responsabile per questa zona, un indirizzo email con "@" sostituito. (<admin@example.org> diventa admin.example.org)

2006051501

il numero di serie del file. Questo deve essere aumentato ogni volta che il file di zona <65533> modificato. Al giorno d'oggi molti amministratori preferiscono un formato `yyyymmddrr` per il numero di serie. 2006051501 significherebbe modificato l'ultima volta il 05/15/2006, l'ultimo 01 essendo la prima volta che il file di zona <65533> stato modificato in questo giorno. Il numero di serie <65533> importante dato che avverte name server slave per una zona quando questa ' modificata.

```
IN NS      ns1.example.org.
```

Questa <65533> una linea NS. Ogni name server che replicher<65533> in maniera autoritativa la zona deve avere una di queste linee. Il @ come visto potrebbe essere stato `example.org`. Il @ si traduce nell'origine.

localhost	IN	A	127.0.0.1
ns1	IN	A	192.168.1.2
ns2	IN	A	192.168.1.3
mx	IN	A	192.168.1.4
mail	IN	A	192.168.1.5

Il record A indica un nome macchina. Come visto sopra, `ns1.example.org` risolverebbe in `192.168.1.2`.

```
IN      A      192.168.1.1
```

Questa linea assegna l'indirizzo IP `192.168.1.1` alla corrente origine, in questo caso `example.org`.

```
www      IN CNAME      @
```

Il record nome canonico <65533> usato per dare alias ad una macchina. Nell'esempio, `www` <65533> tramutato in alias nella macchina “master” che corrisponde al domain name `example.org` (`192.168.1.1`). CNAME possono essere usati per fornire alias ad hostname o distribuire in round robin un hostname fra molte macchine.

```
IN MX 10 mail.example.org.
```

Il record MX ‘ usato per specificare quali mail server sono responsabili per gestire mail entranti per la zona. `mail.example.org` <65533> l’hostname del mail server, e 10 <65533> la priorit<65533> di quel mail server.

Uno pu<65533> avere molti mail server, con priorit<65533> di 10, 20 e cos<65533> via. Un mail server che cerca di consegnare una mail a `example.org` prover<65533> prima l’MX con la pi<65533> alta priorit<65533> (il record con il numero di priorit’ minimo) poi il secondo, etc., fino a ch<65533> la mail non sia consegnata correttamente.

Per file di zona in-addr.arpa (DNS inverso), lo stesso formato <65533> usato, eccetto con linee PTR al posto di A o CNAME.

```
$TTL 3600
1.168.192.in-addr.arpa. IN SOA ns1.example.org. admin.example.org. (
                                2006051501      ; Serial
                                10800            ; Refresh
                                3600             ; Retry
                                604800          ; Expire
                                3600 )          ; Minimum

                                IN      NS      ns1.example.org.
                                IN      NS      ns2.example.org.

1      IN      PTR      example.org.
2      IN      PTR      ns1.example.org.
3      IN      PTR      ns2.example.org.
4      IN      PTR      mx.example.org.
5      IN      PTR      mail.example.org.
```

Questo file da la corretta mappa da indirizzi IP ad hostname per il nostro dominio fittizio.

### 27.6.7 Caching Name Server

Un name server caching <65533> un name server che non <65533> autoritativo per nessuna zona. Fa semplicemente query, e ne memorizza le risposte per uso successivo. Per impostarne uno, configura il name server come al solito, omettendo ogni inclusione di zona.

### 27.6.8 Sicurezza

Anche se BIND <65533> la pi<65533> comune implementazione del DNS, c’<65533> sempre la questione della sicurezza. Talvolta vengono trovati possibili e sfruttabili buchi di sicurezza.

Mentre FreeBSD tiene **named** automaticamente in un ambiente chroot(8), ci sono molti altri meccanismi di sicurezza che potrebbero essere sfruttati per attacchi al servizio DNS.

<65533> una buona idea leggere gli avvisi sulla sicurezza di CERT (<http://www.cert.org/>) e sottoscrivere le mailing list sugli avvisi di sicurezza su FreeBSD (<http://lists.FreeBSD.org/mailman/listinfo/freebsd-security-notifications>) per stare aggiornato con le questioni correnti di sicurezza di Internet e FreeBSD.

**Suggerimento:** Se sorge un problema, tenere i sorgenti aggiornati e fare una compilazione al volo di **named** non farebbe male.

## 27.6.9 Ulteriori letture

Pagine di manuale di BIND/**named**: `rndc(8)` `named(8)` `named.conf(5)`

- Official ISC BIND Page (<http://www.isc.org/products/BIND/>)
- Official ISC BIND Forum (<http://www.isc.org/sw/guild/bf/>)
- BIND FAQ (<http://www.nominum.com/getOpenSourceResource.php?id=6>)
- O'Reilly DNS and BIND 4th Edition (<http://www.oreilly.com/catalog/dns4/>)
- RFC1034 - Domain Names - Concepts and Facilities (<ftp://ftp.isi.edu/in-notes/rfc1034.txt>)
- RFC1035 - Domain Names - Implementation and Specification (<ftp://ftp.isi.edu/in-notes/rfc1035.txt>)

## 27.7 Apache HTTP Server

*Grazie al contributo di Murray Stokely.*

### 27.7.1 Uno sguardo d'insieme

FreeBSD <65533> usato per far girare alcuni dei siti web pi<65533> trafficati al mondo. La maggioranza dei web server su Internet usano attualmente **Apache HTTP Server**. Il pacchetto software di **Apache** dovrebbe essere incluso nel tuo media di installazione di FreeBSD. Se non hai installato **Apache** quando hai installato FreeBSD per la prima volta, lo puoi installare dal port `www/apache13` o `www/apache22`.

Una volta che **Apache** <65533> stato installato con successo, deve essere configurato.

**Nota:** Questa sezione copre la versione 1.3.X di **Apache HTTP Server** dato che <65533> la versione pi<65533> usata per FreeBSD. **Apache**<65533>2.X introduce molte nuove tecnologie ma queste non saranno discusse in questa sede. Per maggiori informazioni su **Apache**<65533>2.X, per favore consulta <http://httpd.apache.org/>.

### 27.7.2 Configurazione

Il principale file di configurazione di **Apache HTTP Server** <65533> installato in `/usr/local/etc/apache/httpd.conf` su FreeBSD. Questo file <65533> un tipico file di testo di configurazione di UNIX con linee di commento che cominciano col carattere `#`. Una descrizione comprensiva di tutte le possibili

opzioni di configurazione <65533> al di fuori dello scopo di questo libro, cos<65533> solo le direttive usate pi<65533> di frequente saranno descritte di seguito.

```
ServerRoot "/usr/local"
```

Questo specifica la gerarchia di directory di default per l'installazione di **Apache**. I binari sono conservati nelle sottodirectory `bin` e `sbin` sotto la server root, ed i file di configurazione sono conservati sotto `etc/apache`.

```
ServerAdmin you@your.address
```

L'indirizzo email al quale i problemi riguardanti il server dovrebbero essere inviati. Questo indirizzo appare su alcune pagine generate dal server, come alcuni documenti di errore.

```
ServerName www.example.com
```

`ServerName` ti permette di impostare un nome host che viene inviato ai client per il tuo server, se questo <65533> differente da quello per il quale l'host <65533> configurato (ad esempio usi `www` invece del vero nome host).

```
DocumentRoot "/usr/local/www/data"
```

`DocumentRoot`: La directory dalla quale servirai documenti. Di default tutte le richieste sono girate a questa directory, ma link simbolici ed alias possono essere usati per puntare ad altre locazioni.

<65533> sempre una buona idea fare copie di backup del tuo file di configurazione di **Apache** prima di modificarlo. Una volta che sei soddisfatto dalla tua configurazione iniziale sei pronto per iniziare ad eseguire **Apache**.

### 27.7.3 Eseguire Apache

**Apache** non viene eseguito dal super server **inetd** a differenza di molti altri server di rete. <65533> configurato per girare standalone per migliori performance per gestire le richieste HTTP in entrata dai client web browser. Un wrapper shell script <65533> incluso per rendere il pi<65533> semplice possibile lo start, lo stop ed il restart del server. Per avviare **Apache** per la prima volta, esegui:

```
# /usr/local/sbin/apachectl start
```

Puoi fermare il server in ogni istante digitando:

```
# /usr/local/sbin/apachectl stop
```

Dopo aver fatto modifiche al file di configurazione per una qualsiasi ragione, avrai bisogno di riavviare il server:

```
# /usr/local/sbin/apachectl restart
```

Per riavviare **Apache** senza mandare in abort le connessioni correnti, esegui.

```
# /usr/local/sbin/apachectl graceful
```

Informazioni aggiuntive sono disponibili sulla pagina di manuale di `apachectl(8)`.

Per eseguire **Apache** all'avvio del sistema, aggiungi la seguente linea ad `/etc/rc.conf`:

```
apache_enable="YES"
```

o per **Apache 2.2**:

```
apache22_enable="YES"
```

Se volessi fornire opzioni aggiuntive di linea di comando al programma **Apache** `httpd` avviato al boot di sistema, puoi specificarle con una linea addizionale in `rc.conf`:

```
apache_flags=" "
```

Ora che il web server <65533> in esecuzione puoi navigare il tuo sito web puntando il tuo web browser ad `http://localhost/`. La pagina di default che viene mostrata <65533> `/usr/local/www/data/index.html`.

## 27.7.4 Virtual Hosting

**Apache** supporta due tipi diversi di Virtual Hosting. Il primo metodo <65533> Virtual Hosting basato sul nome. Il Virtual Hosting basato sul nome usa gli header HTTP/1.1 per scoprire l'hostname. Questo permette a molti domini diversi di condividere lo stesso indirizzo IP.

Per fare s<65533> che **Apache** usi Virtual Hosting basato sui nomi aggiungi una entry come la seguente al tuo file `httpd.conf`:

```
NameVirtualHost *
```

Se il tuo webserver era nominato `www.domain.tld` e tu avessi voluto installare un dominio virtuale per `www.someotherdomain.tld` avresti dovuto aggiungere le seguenti entry a `httpd.conf`:

```
<VirtualHost *>
ServerName www.domain.tld
DocumentRoot /www/domain.tld
</VirtualHost>

<VirtualHost *>
ServerName www.someotherdomain.tld
DocumentRoot /www/someotherdomain.tld
</VirtualHost>
```

Sostituisci gli indirizzi con gli indirizzi che vuoi usare ed i percorsi dei documenti con quelli che usi.

Per maggiori informazioni sull'impostazione dei virtual host, per favore consulta la documentazione ufficiale a (<http://httpd.apache.org/docs/vhosts/>).

## 27.7.5 Moduli Apache

Ci sono molti diversi moduli **Apache** disponibili per aggiungere funzionalit<65533> al server base. La Collezione Port di FreeBSD fornisce un modo semplice di installare **Apache** assieme ad alcuni dei pi<65533> popolari moduli aggiuntivi.

### 27.7.5.1 mod\_ssl

Il modulo **mod\_ssl** usa la libreria OpenSSL per fornire una forte crittografia attraverso i protocolli Secure Sockets Layer (SSL v2/v3) e Transport Layer Security (TLS v1). Questo modulo fornisce tutto il necessario per richiedere un

certificato firmato da un'autorit<65533> fidata che emette certificati, cosicch<65533> puoi eseguire un web server sicuro su FreeBSD.

Se non hai ancora installato **Apache**, una versione di **Apache** 1.3.X che includa **mod\_ssl** pu<65533> essere installata con il port `www/apache13-modssl`. Il supporto ad SSL <65533> anche disponibile per **Apache**<65533>2.X nel port `www/apache22`, dove viene abilitato di default.

### 27.7.5.2 Siti web dinamici con Perl & PHP

Negli ultimi anni, molte aziende si sono rivolte a Internet per migliorare i loro ricavi e aumentare la loro esposizione. Questo ha anche aumentato il bisogno di contenuti interattivi web. Mentre alcune societ<65533> come Microsoft hanno introdotto soluzioni nei loro prodotti proprietari, la comunit<65533> open source ha risposto all'appello. Due opzioni per contenuti web dinamici includono **mod\_perl** & **mod\_php**.

#### 27.7.5.2.1 mod\_perl

Il progetto di integrazione **Apache**/Perl mette assieme la grande potenza del linguaggio di programmazione Perl e l'**Apache HTTP Server**. Con il modulo **mod\_perl** <65533> possibile scrivere moduli **Apache** interamente in Perl. In aggiunta l'interprete persistente integrato nel server evita l'overhead di avviare un interprete esterno e la penalizzazione del tempo di caricamento Perl.

**mod\_perl** <65533> disponibile in alcuni modi diversi. Per usare **mod\_perl** ricorda che **mod\_perl** 1.0 funziona solo con **Apache** 1.3 e **mod\_perl** 2.0 funziona solo con **Apache** 2.X. **mod\_perl** 1.0 <65533> disponibile in `www/mod_perl` ed una versione compilata staticamente <65533> disponibile in `www/apache13-modperl`. **mod\_perl** 2.0 <65533> disponibile in `www/mod_perl2`.

#### 27.7.5.2.2 mod\_php

*Scritto da Tom Rhodes.*

PHP, anche noto come "Hypertext Preprocessor" <65533> un linguaggio di scripting di scopo generale che <65533> particolarmente adatto per lo sviluppo Web. Adatto ad essere usato all'interno dell'HTML, la sua sintassi deriva dal C, Java, e Perl con l'intenzione di permettere agli sviluppatori web di scrivere pagine web generate dinamicamente in modo veloce.

Per integrare supporto a PHP5 per il web server **Apache**, inizia con l'installare il port `lang/php5`.

Se il port `lang/php5` viene installato per la prima volta, le **OPTIONS** disponibili saranno mostrate automaticamente. Se non viene mostrato un menu, ad esempio perch<65533> il port `lang/php5` <65533> stato installato qualche volta in passato, <65533> sempre possibile rivedere il menu a dialogo con le opzioni eseguendo:

```
# make config
```

nella directory dei port.

Nel menu a dialogo delle opzioni, flagga l'opzione **APACHE** per compilare **mod\_php5** come modulo caricabile per il web server **Apache**.

**Nota:** Molti siti stanno ancora usando PHP4 per varie ragioni (ad esempio questioni di compatibilit<65533> o applicativi web gi<65533> costruiti). Se si necessita del modulo **mod\_php4** invece che di **mod\_php5**, siete pregati di usare il port `lang/php4`. Il port `lang/php4` supporta molte delle configurazioni e delle opzioni di build-time del port `lang/php5`.

Questo installer<65533> e configurer<65533> i moduli richiesti per supportare applicazioni web dinamiche PHP. Controlla che le seguenti linee siano state aggiunte al file `/usr/local/etc/apache/httpd.conf`:

```
LoadModule php5_module          libexec/apache/libphp5.so
AddModule mod_php5.c
    <IfModule mod_php5.c>
        DirectoryIndex index.php index.html
    </IfModule>

    <IfModule mod_php5.c>
        AddType application/x-httpd-php .php
        AddType application/x-httpd-php-source .phps
    </IfModule>
```

Una volta completato, una semplice chiamata al comando `apachectl` per un tranquillo restart <65533> richiesto per caricare il modulo PHP:

```
# apachectl graceful
```

Per upgrade futuri di PHP, il comando `make config` non sar<65533> richiesto; le `OPTIONS` selezionate sono salvate automaticamente dal sistema dei Ports di FreeBSD.

Il supporto a PHP in FreeBSD <65533> estremamente modulare cos<65533> l'installazione base <65533> molto limitata. <65533> molto facile aggiungere supporto usando il port `lang/php5-extensions`. Questo port fornisce un'interfaccia a menu per l'installazione di estensioni a PHP. Alternativamente le singole estensioni possono essere installate usando il port appropriato.

Ad esempio, per aggiungere supporto al database **MySQL** a PHP5, semplicemente installa `databases/php5-mysql`.

Dopo aver installato un'estensione, il server **Apache** deve essere riavviato per caricare i cambiamenti della nuova configurazione:

```
# apachectl graceful
```

## 27.8 File Transfer Protocol (FTP)

*Grazie al Contributo di Murray Stokely.*

### 27.8.1 Uno sguardo d'insieme

Il File Transfer Protocol (FTP) fornisce agli utenti un semplice modo di trasferire file da e verso un server FTP. FreeBSD include software per server FTP nel sistema base. Questo rende l'installazione e l'amministrazione di un server FTP molto semplice.

## 27.8.2 Configurazione

Il più importante passo di configurazione è decidere a quali account sarà permesso accedere al server FTP. Un sistema normale FreeBSD ha un certo numero di account di sistema usati per vari demoni, ma agli utenti estranei non dovrebbe essere permesso di loggarsi con questi account. Il file `/etc/ftpusers` è una lista di utenti a cui è negato l'accesso FTP. Di default include gli account di sistema sopra citati ma è possibile aggiungere utenti specifici che non dovrebbero avere accesso FTP.

È possibile essere che tu voglia restringere l'accesso ad alcuni utenti senza impedir loro di usare completamente FTP. Ciò può essere ottenuto con il file `/etc/ftpchroot`. Questo file elenca utenti e gruppi soggetti a restrizioni di accesso FTP. La pagina di manuale `ftpchroot(5)` ha tutti i dettagli così non sarà descritta qui.

Se tu volessi abilitare accesso anonimo FTP al tuo server, devi creare un utente chiamato `ftp` sul tuo sistema FreeBSD. Gli utenti allora potranno loggarsi al tuo server FTP con uno username di `ftp` o `anonymous` e con una password qualsiasi (di norma dovrebbe essere usato un indirizzo email dell'utente come password). Il server FTP chiamerà `chroot(2)` quando un utente anonimo si logga, per restringere l'accesso solo alla home directory di `ftp`.

Ci sono due file di testo che specificano messaggi di benvenuto per i client FTP. Il contenuto del file `/etc/ftpwelcome` sarà mostrato agli utenti prima che raggiungano il prompt del login. Dopo un login di successo, il contenuto del file `/etc/ftpmotd` sarà mostrato. Nota che il percorso di questo file è relativo all'ambiente di login, così sarà mostrato il file `~ftp/etc/ftpmotd`.

Una volta che il server FTP è stato configurato correttamente, deve essere abilitato in `/etc/inetd.conf`. Tutto ciò che viene richiesto è rimuovere il simbolo di commento “#” dall'inizio della linea relativa a **ftpd**:

```
ftp  stream  tcp  nowait  root  /usr/libexec/ftpd  ftpd -l
```

Come spiegato in Esempio 27-1, la configurazione di **inetd** deve essere ricaricata dopo che questo file di configurazione è stato cambiato.

Ora puoi loggarti al tuo server FTP digitando:

```
% ftp localhost
```

## 27.8.3 Manutenzione

Il demone **ftpd** usa `syslog(3)` per loggare i messaggi. Di default il demone dei log di sistema girerà i messaggi relativi a FTP nel file `/var/log/xferlog`. La posizione del log FTP può essere modificata cambiando la seguente linea in `/etc/syslog.conf`:

```
ftp.info          /var/log/xferlog
```

Presta attenzione ai problemi potenziali correlati all'esecuzione di un server FTP anonimo. In particolare, dovresti pensarci due volte prima di permettere agli utenti anonimi di fare upload di file. Potresti scoprire che il tuo sito FTP è diventato un forum per il commercio di software commerciale senza licenza o anche peggio. Se hai veramente bisogno di permettere upload FTP anonimi, allora dovresti impostare i permessi in modo che questi file non possano essere letti da altri utenti fino a che non siano stati revisionati.

## 27.9 Servizi di File e Stampa per client Microsoft®<65533>Windows (Samba)

*Grazie al contributo di Murray Stokely.*

### 27.9.1 Uno sguardo d'insieme

**Samba** <65533> un popolare pacchetto software open source che fornisce servizi di file e stampa per client Microsoft<65533>Windows. Tali client possono connettersi ed usare un file system FreeBSD come se fosse un disco locale, o stampanti FreeBSD come se fossero stampanti locali.

Il pacchetto software **Samba** dovrebbe essere incluso nel tuo media di installazione FreeBSD. Se non hai installato **Samba** quando hai installato per la prima volta FreeBSD, puoi sempre installarlo dal port o pacchetto `net/samba3`.

### 27.9.2 Configurazione

Un file di configurazione di **Samba** di default <65533> installato in `/usr/local/share/examples/smb.conf.default`. Questo file deve essere copiato in `/usr/local/etc/smb.conf` e personalizzato prima che **Samba** possa essere usato.

Il file `smb.conf` contiene informazione di configurazione runtime per **Samba**, come le definizioni delle stampanti e “share di file system” che vorresti condividere con Windows client. Il pacchetto **Samba** include un tool basato sul web chiamato **swat** che fornisce un modo semplice di configurare il file `smb.conf`.

#### 27.9.2.1 Usare il Samba Web Administration Tool (SWAT)

Il Samba Web Administration Tool (SWAT) viene eseguito come demone da **inetd**. Quindi, dovresti togliere i commenti alla seguente linea in `/etc/inetd.conf` prima che **swat** possa essere usato per configurare **Samba**:

```
swat    stream  tcp      nowait 400      root    /usr/local/sbin/swat    swat
```

Come spiegato in Esempio 27-1, la configurazione di **inetd** deve essere ricaricata dopo che questo file di configurazione <65533> stato cambiato.

Una volta che **swat** <65533> stato abilitato in `inetd.conf`, puoi usare un browser per connetterti a `http://localhost:901`. Dovrai prima loggarti con l'account di sistema `root`.

Una volta che ti sei loggato con successo alla pagina principale di configurazione di **Samba**, puoi navigare la documentazione di sistema, o iniziare cliccando sul tab **Globals**. La sezione **Globals** corrisponde alle variabili che sono impostate nella sezione `[global]` di `/usr/local/etc/smb.conf`.

#### 27.9.2.2 Impostazioni Globali

Sia che tu stia usando **swat** o che tu stia editando direttamente `/usr/local/etc/smb.conf`, le prime direttive che tu puoi incontrare quando configuri **Samba** sono:

```
workgroup
```

Nome dominio NT o nome Workgroup per i computer che accedono a questo server.

`netbios name`

Questo imposta il nome NetBIOS attraverso il quale un **Samba** <65533> conosciuto. Di default <65533> lo stesso della prima parte del nome host DNS.

`server string`

Questo imposta la stringa che sar<65533> mostrata con il comando `net view` e con alcuni altri strumenti di rete che cercano di mostrare testo descrittivo sul server.

### 27.9.2.3 Impostazioni di Sicurezza

Due delle pi<65533> importanti impostazioni in `/usr/local/etc/smb.conf` sono i modelli di sicurezza usati, ed il formato delle password di backend per utenti client. Le seguenti direttive controllano queste opzioni:

`security`

Le due pi<65533> comuni opzioni in questo caso sono `security = share` e `security = user`. Se i tuoi client usano nomi utente che sono gli stessi dei nomi utenti sulla tua macchina FreeBSD, allora vorrai sicurezza di tipo user. Questa <65533> la policy di sicurezza di default e richiede ai client prima di loggarsi prima che possano accedere a risorse condivise.

Nel modello di sicurezza di tipo share, i client non hanno bisogno di loggarsi al server con una valida coppia username e password prima che provino a connettersi a risorse condivise. Questo <65533> il modello di sicurezza di default per versioni precedenti di **Samba**.

`passdb backend`

**Samba** ha molti modelli diversi di backend di autenticazione. Puoi autenticare i client con LDAP, NIS+, un database SQL, o un file di password modificato. Il metodo di autenticazione di default <65533> `smbpasswd`, e questo sar<65533> l'unico coperto qui.

Assumendo che il backend usato sia quello di default, `smbpasswd`, il file `/usr/local/private/smbpasswd` deve essere creato per permettere a **Samba** di autenticare i client. Se tu volessi dare ai tuoi account UNIX accesso da client Windows, usa il seguente comando:

```
# smbpasswd -a username
```

Per favore consulta l' Official Samba HOWTO

(<http://www.samba.org/samba/docs/man/Samba-HOWTO-Collection/>) HOWTO Ufficiale di Samba

(<http://www.samba.org/samba/docs/man/Samba-HOWTO-Collection/>) per informazioni aggiuntive sulle opzioni di configurazione. Con le basi delineate qui, dovresti avere tutto ci<65533> di cui hai bisogno per avviare **Samba**.

### 27.9.3 Avviare Samba

Il port `net/samba3` aggiunge un nuovo script di avvio, che pu<65533> essere usato per controllare **Samba**. Per abilitare questo script, in modo tale da essere usato per esempio per avviare fermare o far ripartire **Samba**, aggiungi la riga seguente al file `/etc/rc.conf`:

```
samba_enable="YES"
```

Oppure, per un controllo più accurato:

```
nmbd_enable="YES"
```

```
smbd_enable="YES"
```

**Nota:** In questo modo **Samba** viene avviato automaticamente ad ogni avvio del sistema.

Per avviare **Samba** digita:

```
# /usr/local/etc/rc.d/samba start
Starting SAMBA: removing stale tdb's :
Starting nmbd.
Starting smbd.
```

Fai riferimento alla Sezione 11.7 per ulteriori informazioni sull'uso degli script rc.

**Samba** attualmente consiste di tre demoni separati. Dovresti osservare che entrambi **nmbd** e **smbd** siano avviati dallo script **samba**. Se hai abilitato servizi di risoluzione di nomi winbind in **smb.conf**, allora osserverai che anche il demone **winbindd** è avviato.

Puoi anche fermare **Samba** in ogni istante digitando:

```
# /usr/local/etc/rc.d/samba stop
```

**Samba** è una suite complessa di software con funzionalità che permette una larga integrazione con reti Microsoft Windows. Per maggiori informazioni sulle funzionalità al di là dell'installazione di base descritta qui per favore consulta (<http://www.samba.org>).

## 27.10 Sincronizzazione del Clock con NTP

*Grazie al contributo di Tom Hukins.*

### 27.10.1 Uno sguardo d'insieme

Al passare del tempo, il clock di un computer tende a perdere la sincronizzazione. Il Network Time Protocol (NTP) fornisce un modo per assicurarti che il tuo clock sia accurato.

Molti servizi Internet si basano sul fatto che il clock del computer sia accurato, o comunque traggono notevole beneficio da questo fatto. Per esempio, un web server può ricevere richieste di inviare un file se questo è stato modificato da una certa data. In un ambiente locale di rete, è essenziale che i computer che condividono i file dallo stesso file server abbiano clock sincronizzati cosicché i timestamp dei file siano consistenti. Anche servizi come cron(8) si basano su un clock di sistema accurato per eseguire comandi al momento specificato.

FreeBSD è dotato del server ntpd(8) NTP che può essere usato per interrogare altri server NTP per impostare il clock sulla tua macchina o fornire servizi di time ad altri.

## 27.10.2 Scegliere Server NTP Appropriati

Per sincronizzare il tuo clock, avrai bisogno di scegliere uno o più server NTP da usare. Il tuo amministratore di rete o ISP potrebbe aver impostato un server NTP, a questo scopo — controlla la loro documentazione per vedere se questo è il caso. C'è una lista online di server NTP pubblicamente accessibili (<http://ntp.isc.org/bin/view/Servers/WebHome>) che tu puoi usare per trovare un server NTP vicino a te. Accertati di essere al corrente della politica di ogni server che scegli, e chiedi il permesso se necessario.

Scegliere molti server NTP non connessi fra loro è una buona idea in caso uno dei server che stai usando diventa irraggiungibile o il suo clock è inaffidabile. `ntpd(8)` usa le risposte che riceve da altri server in modo intelligente; favorir server inaffidabili meno di quelli affidabili.

## 27.10.3 Configurare la tua Macchina

### 27.10.3.1 Configurazione Base

Se desideri solo sincronizzare il tuo clock al momento del boot della macchina, puoi usare `ntpdate(8)`. Questo può essere appropriato per alcune macchine desktop che sono rebootate di frequente e richiedono sincronizzazione non frequente, ma le altre macchine dovrebbero eseguire `ntpd(8)`.

Usare `ntpdate(8)` al momento del boot è una buona idea per le macchine che eseguono `ntpdate(8)`. Il programma `ntpd(8)` cambia il clock gradualmente, mentre `ntpdate(8)` imposta il clock, indipendentemente da quanto grande sia la differenza fra l'impostazione di clock corrente di una macchina e l'ora corretta.

Per abilitare `ntpdate(8)` al momento del boot, aggiungi `ntpdate_enable="YES"` a `/etc/rc.conf`. Avrai anche bisogno di specificare tutti i server con i quali ti desideri sincronizzare ed ogni flag passato a `ntpdate(8)` in `ntpdate_flags`.

### 27.10.3.2 Configurazione Generale

NTP è configurato dal file `/etc/ntp.conf` nel formato descritto da `ntp.conf(5)`. Questo è un semplice esempio:

```
server ntplocal.example.com prefer
server timeserver.example.org
server ntp2a.example.net

driftfile /var/db/ntp.drift
```

L'opzione `server` specifica quali server siano da usare, con un server elencato su ogni linea. Se un server è specificato con l'argomento `prefer`, come con `ntplocal.example.com`, quel server sarà preferito rispetto ad altri. Una risposta da un server preferito sarà scartata se differisce in modo significativo dalle risposte di altri server, altrimenti sarà usata senza nessuna considerazione delle altre risposte. L'argomento `prefer` è normalmente usato per server NTP che sono noti per essere molto accurati, come quelli con hardware a monitoraggio speciale del tempo.

L'opzione `driftfile` specifica quale file sia usato per conservare la frequenza di scostamento dal clock di sistema. Il programma `ntpd(8)` usa questo dato per compensare automaticamente le imprecisioni naturali del clock, permettendo di mantenere una impostazione ragionevolmente corretta anche se gli è impedito di accedere a tutte le sorgenti di sincronizzazione tempo esterne per un certo periodo di tempo.

L'opzione `driftfile` specifica quale file sia usato per conservare informazioni sulle risposte precedenti dai server NTP che usi. Questo file contiene informazioni interne per NTP. Non dovrebbe essere modificato da altri processi.

### 27.10.3.3 Controllare l'Accesso ad i tuoi Server

Di default, il tuo server NTP sar<65533> accessibile a tutti gli host su Internet. L'opzione `restrict` in `/etc/ntp.conf` ti permette di controllare quali macchine possano accedere al tuo server.

Se vuoi negare a tutte le macchine accesso al tuo server NTP, aggiungi la seguente linea a `/etc/ntp.conf`:

```
restrict default ignore
```

**Nota:** Inoltre questo settaggio vieta l'accesso al tuo server dai server elencati nella tua configurazione locale. Se hai bisogno di sincronizzare il tuo server NTP con un server NTP esterno devi permettere il server che vuoi usare. Guada la pagina `man ntp.conf(5)` per ulteriori dettagli.

Se vuoi permettere solo alle macchine della tua rete di sincronizzare il loro clock con il tuo server, ma assicurarti che non gli sia permesso configurare il server o che non siano usate come punto di riferimento per sincronizzarsi, aggiungi

```
restrict 192.168.1.0 mask 255.255.255.0 nomodify notrap
```

invece, dove `192.168.1.0` <65533> un indirizzo IP sulla tua rete e `255.255.255.0` <65533> la netmask della tua rete.

`/etc/ntp.conf` pu<65533> contenere molte opzioni `restrict`. Per maggiori dettagli, consulta la sezione `Access Control Support` di `ntp.conf(5)`.

### 27.10.4 Eseguire il Server NTP

Per assicurarsi che il server NTP sia avviato al momento del boot, aggiungi la linea `ntpd_enable="YES"` a `/etc/rc.conf`. Se desideri passare flag addizionali a `ntpd(8)`, edita il parametro `ntpd_flags` in `/etc/rc.conf`.

Per avviare il server senza riavviare la tua macchina, esegui `ntpd` accertandoti di specificare ogni parametro addizionale in `ntpd_flags` presente in `/etc/rc.conf`. Per esempio:

```
# ntpd -p /var/run/ntpd.pid
```

### 27.10.5 Usare ntpd con una Connessione Temporanea ad Internet

Il programma `ntpd(8)` non necessita di una connessione permanente ad Internet per funzionare correttamente. Comunque, se hai una connessione temporanea che <65533> configurata per effettuare una chiamata su richiesta, <65533> una buona idea evitare che il traffico NTP causi la chiamata o mantenga la connessione attiva. Se stai usando PPP utente, puoi usare le direttive `filter` in `/etc/ppp/ppp.conf`. Per esempio:

```
set filter dial 0 deny udp src eq 123
# Prevent NTP traffic from initiating dial out
set filter dial 1 permit 0 0
```

```
set filter alive 0 deny udp src eq 123
# Prevent incoming NTP traffic from keeping the connection open
set filter alive 1 deny udp dst eq 123
# Prevent outgoing NTP traffic from keeping the connection open
set filter alive 2 permit 0/0 0/0
```

Per maggiori dettagli consulta la sezione `PACKET FILTERING` in `ppp(8)` e gli esempi in `/usr/share/examples/ppp/`.

**Nota:** Alcuni provider di accesso ad Internet bloccano le porte dal numero basso, impedendo ad NTP di funzionare dato che le repliche non raggiungono mai la tua macchina.

### 27.10.6 Informazioni Ulteriori

La documentazione per il server NTP pu<65533> essere trovata in formato HTML in `/usr/share/doc/ntp/`.

# Capitolo 28 Firewall

## 28.1 Introduzione

Traduzione in corso.

## 28.2 Concetti sui Firewall

Traduzione in corso.

## 28.3 Firewall come Applicazioni Software

Traduzione in corso.

## 28.4 Il Firewall PF (Packet Filter)

Traduzione in corso.

## 28.5 Il Firewall IPF (IPFILTER)

Traduzione in corso.

## 28.6 IPFW

Traduzione in corso.

# Capitolo 29 Networking Avanzato

## 29.1 Sinossi

Traduzione in corso

## 29.2 Gateways e Routes

Traduzione in corso

## 29.3 Wireless

Traduzione in corso

## 29.4 Bluetooth

Traduzione in corso

## 29.5 Bridging

Traduzione in corso

## 29.6 Modalit<65533> senza dischi

Traduzione in corso

## 29.7 ISDN

Traduzione in corso

## 29.8 NAT

Traduzione in corso

## 29.9 PLIP

Traduzione in corso

## **29.10 IPv6**

Traduzione in corso

## **29.11 ATM**

Traduzione in corso

## **V. Appendici**

# Appendice A. Ottenere FreeBSD

## A.1 Editori di CDRom e DVD

### A.1.1 Prodotti al Dettaglio Confezionati

FreeBSD <65533> disponibile in confezioni (i CD di FreeBSD, del software aggiuntivo, e la documentazione cartacea) presso svariati rivenditori:

- CompUSA  
WWW: <http://www.compusa.com/>
- Frys Electronics  
WWW: <http://www.frys.com/>

### A.1.2 Set di CD e DVD

I set di CD e DVD di FreeBSD sono disponibili presso molti rivenditori on-line:

- BSD Mall by Daemon News  
PO Box 161  
Nauvoo, IL 62354  
Stati Uniti d'America  
Telefono: +1 866 273-6255  
Fax: +1 217 453-9956  
Email: <[sales@bsdmail.com](mailto:sales@bsdmail.com)>  
WWW: <http://www.bsdmail.com/freebsd1.html>
- BSD-Systems  
Email: <[info@bsd-systems.co.uk](mailto:info@bsd-systems.co.uk)>  
WWW: <http://www.bsd-systems.co.uk>
- FreeBSD Mall, Inc.  
3623 Sanford Street  
Concord, CA 94520-1405  
Stati Uniti d'America  
Telefono: +1 925 674-0783  
Fax: +1 925 674-0821  
Email: <[info@freebsdmail.com](mailto:info@freebsdmail.com)>  
WWW: <http://www.freebsdmail.com/>
- Hinner EDV  
St. Augustinus-Str. 10  
D-81825 M<65533>nchen  
Germania  
Telefono: (089) 428 419  
WWW: <http://www.hinner.de/linux/freebsd.html>

- Ikarios  
22-24 rue Voltaire  
92000 Nanterre  
Francia  
WWW: <http://ikarios.com/form/#freebsd>
- JMC Software  
Irlanda  
Telefono: 353 1 6291282  
WWW: <http://www.thelinuxmall.com>
- Linux CD Mall  
Private Bag MBE N348  
Auckland 1030  
Nuova Zelanda  
Telefono: +64 21 866529  
WWW: <http://www.linuxcdmall.co.nz/>
- The Linux Emporium  
Hilliard House, Lester Way  
Wallingford  
OX10 9TA  
Regno Unito  
Telefono: +44 1491 837010  
Fax: +44 1491 837016  
WWW: <http://www.linuxemporium.co.uk/products/freebsd/>
- Linux+ DVD Magazine  
Lewartowskiego 6  
Warsaw  
00-190  
Polonia  
Telefono: +48 22 860 18 18  
Email: [editors@lpmagazine.org](mailto:editors@lpmagazine.org)  
WWW: <http://www.lpmagazine.org/>
- Linux System Labs Australia  
21 Ray Drive  
Balwyn North  
VIC - 3104  
Australia  
Telefono: +61 3 9857 5918  
Fax: +61 3 9857 8974  
WWW: <http://www.lsl.com.au>
- LinuxCenter.Ru  
Galernaya Street, 55  
Saint-Petersburg  
190000  
Russia  
Telefono: +7-812-3125208

Email: <info@linuxcenter.ru>  
WWW: <http://linuxcenter.ru/freebsd>

### A.1.3 Distributori

Se sei un rivenditore e vuoi vendere i CDROM di FreeBSD, contatta uno dei distributori seguenti:

- Cylogistics  
809B Cuesta Dr., #2149  
Mountain View, CA 94040  
Stati Uniti d'America  
Telefono: +1 650 694-4949  
Fax: +1 650 694-4953  
Email: <sales@cylogistics.com>  
WWW: <http://www.cylogistics.com/>
- Ingram Micro  
1600 E. St. Andrew Place  
Santa Ana, CA 92705-4926  
Stati Uniti d'America  
Telefono: 1 (800) 456-8000  
WWW: <http://www.ingrammicro.com/>
- Kudzu, LLC  
7375 Washington Ave. S.  
Edina, MN 55439  
Stati Uniti d'America  
Telefono: +1 952 947-0822  
Fax: +1 952 947-0876  
Email: <sales@kudzuenterprises.com>
- LinuxCenter.Ru  
Galernaya Street, 55  
Saint-Petersburg  
190000  
Russia  
Phone: +7-812-3125208  
Email: <info@linuxcenter.ru>  
WWW: <http://linuxcenter.ru/freebsd>
- Navarre Corp  
7400 49th Ave South  
New Hope, MN 55428  
Stati Uniti d'America  
Telefono: +1 763 535-8333  
Fax: +1 763 535-0341  
WWW: <http://www.navarre.com/>

## A.2 Siti FTP

I sorgenti ufficiali di FreeBSD sono disponibili via FTP anonimo da una serie di siti mirror sparsi in tutto il mondo. Il sito <ftp://ftp.FreeBSD.org/pub/FreeBSD/> ben gestito e permette un gran numero di connessioni, ma ti conviene probabilmente trovare un sito mirror a te “più vicino” (soprattutto se decidi di configurare una sorta di sito mirror).

Il database dei siti mirror di FreeBSD (<http://mirrorlist.FreeBSD.org/>) preciso della lista contenuta in questo manuale, poiché ottiene le informazioni direttamente dal DNS anziché affidarsi a una lista statica di host.

Inoltre, FreeBSD è disponibile via FTP anonimo dai seguenti siti mirror. Se decidi di procurarti FreeBSD via FTP anonimo, usa per favore un sito a te vicino. I siti mirror elencati come “Siti Mirror Primari” hanno tipicamente l’intero archivio di FreeBSD (tutte le versioni oggi disponibili per ognuna delle architetture) ma probabilmente scaricherai velocemente da un sito che nel tuo stato o regione. I siti di ogni stato contengono le versioni recenti per le architetture popolari ma potrebbero non contenere l’intero archivio di FreeBSD. Tutti i siti permettono l’accesso tramite FTP anonimo e alcuni permettono l’accesso anche con altri metodi. I metodi di accesso disponibili per ogni sito sono elencati fra parentesi dopo il nome dell’host.

Server Centrali, Siti Mirror Primari, Arabia Saudita, Armenia, Australia, Austria, Brasile, Canada, Cina, Corea, Danimarca, Estonia, Finlandia, Francia, Germania, Giappone, Grecia, Hong Kong, Irlanda, Islanda, Israele, Italia, Lettonia, Lituania, Norvegia, Nuova Zelanda, Olanda, Polonia, Portogallo, Regno Unito, Repubblica Ceca, Repubblica Slovacca, Romania, Russia, Slovenia, Spagna, Sud Africa, Svezia, Svizzera, Taiwan, Turchia, Ucraina, USA.

(aggiornato al UTC)

Server Centrali

- <ftp://ftp.FreeBSD.org/pub/FreeBSD/> (ftp / ftpv6 / http (<http://ftp.FreeBSD.org/pub/FreeBSD/>) / httpv6 (<http://ftp.FreeBSD.org/pub/FreeBSD/>))

Siti Mirror Primari

In caso di problemi, contatta l’hostmaster <[mirror-admin@FreeBSD.org](mailto:mirror-admin@FreeBSD.org)> di questo dominio.

- <ftp://ftp1.FreeBSD.org/pub/FreeBSD/> (ftp)
- <ftp://ftp2.FreeBSD.org/pub/FreeBSD/> (ftp)
- <ftp://ftp3.FreeBSD.org/pub/FreeBSD/> (ftp)
- <ftp://ftp4.FreeBSD.org/pub/FreeBSD/> (ftp / ftpv6 / http (<http://ftp4.FreeBSD.org/pub/FreeBSD/>) / httpv6 (<http://ftp4.FreeBSD.org/pub/FreeBSD/>))
- <ftp://ftp5.FreeBSD.org/pub/FreeBSD/> (ftp)
- <ftp://ftp6.FreeBSD.org/pub/FreeBSD/> (ftp)
- <ftp://ftp7.FreeBSD.org/pub/FreeBSD/> (ftp)
- <ftp://ftp8.FreeBSD.org/pub/FreeBSD/> (ftp)
- <ftp://ftp9.FreeBSD.org/pub/FreeBSD/> (ftp)

- <ftp://ftp10.FreeBSD.org/pub/FreeBSD/> (ftp / ftpv6 / http (<http://ftp10.FreeBSD.org/pub/FreeBSD/>) / httpv6 (<http://ftp10.FreeBSD.org/pub/FreeBSD/>))
- <ftp://ftp11.FreeBSD.org/pub/FreeBSD/> (ftp)
- <ftp://ftp12.FreeBSD.org/pub/FreeBSD/> (ftp)
- <ftp://ftp13.FreeBSD.org/pub/FreeBSD/> (ftp)
- <ftp://ftp14.FreeBSD.org/pub/FreeBSD/> (ftp / http (<http://ftp14.FreeBSD.org/pub/FreeBSD/>))

#### Arabia Saudita

In caso di problemi, contatta l'hostmaster <[ftpadmin@isu.net.sa](mailto:ftpadmin@isu.net.sa)> di questo dominio.

- <ftp://ftp.isu.net.sa/pub/ftp.freebsd.org/> (ftp)

#### Armenia

In caso di problemi, contatta l'hostmaster <[hostmaster@am.FreeBSD.org](mailto:hostmaster@am.FreeBSD.org)> di questo dominio.

- <ftp://ftp1.am.FreeBSD.org/pub/FreeBSD/> (ftp / http (<http://ftp1.am.FreeBSD.org/pub/FreeBSD/>) / rsync)

#### Australia

In caso di problemi, contatta l'hostmaster <[hostmaster@au.FreeBSD.org](mailto:hostmaster@au.FreeBSD.org)> di questo dominio.

- <ftp://ftp.au.FreeBSD.org/pub/FreeBSD/> (ftp)
- <ftp://ftp2.au.FreeBSD.org/pub/FreeBSD/> (ftp)
- <ftp://ftp3.au.FreeBSD.org/pub/FreeBSD/> (ftp)

#### Austria

In caso di problemi, contatta l'hostmaster <[hostmaster@at.FreeBSD.org](mailto:hostmaster@at.FreeBSD.org)> di questo dominio.

- <ftp://ftp.at.FreeBSD.org/pub/FreeBSD/> (ftp / ftpv6 / http (<http://ftp.at.FreeBSD.org/pub/FreeBSD/>) / httpv6 (<http://ftp.at.FreeBSD.org/pub/FreeBSD/>))

#### Brasile

In caso di problemi, contatta l'hostmaster <[hostmaster@br.FreeBSD.org](mailto:hostmaster@br.FreeBSD.org)> di questo dominio.

- <ftp://ftp.br.FreeBSD.org/pub/FreeBSD/> (ftp / http (<http://ftp.br.FreeBSD.org/pub/FreeBSD/>))
- <ftp://ftp2.br.FreeBSD.org/pub/FreeBSD/> (ftp / http (<http://ftp2.br.FreeBSD.org/>))
- <ftp://ftp3.br.FreeBSD.org/pub/FreeBSD/> (ftp / rsync)
- <ftp://ftp4.br.FreeBSD.org/pub/FreeBSD/> (ftp)
- [ftp5.br.FreeBSD.org](ftp://ftp5.br.FreeBSD.org/)
- <ftp://ftp6.br.FreeBSD.org/pub/FreeBSD/> (ftp)

- <ftp://ftp7.br.FreeBSD.org/pub/FreeBSD/> (ftp)

#### Canada

In caso di problemi, contatta l'hostmaster <[hostmaster@ca.FreeBSD.org](mailto:hostmaster@ca.FreeBSD.org)> di questo dominio.

- <ftp://ftp.ca.FreeBSD.org/pub/FreeBSD/> (ftp)
- <ftp://ftp2.ca.FreeBSD.org/pub/FreeBSD/> (ftp)
- <ftp://ftp3.ca.FreeBSD.org/pub/FreeBSD/> (ftp)

#### Cina

In caso di problemi, contatta l'hostmaster <[hostmaster@cn.FreeBSD.org](mailto:hostmaster@cn.FreeBSD.org)> di questo dominio.

- <ftp://ftp.cn.FreeBSD.org/pub/FreeBSD/> (ftp)

#### Corea

In caso di problemi, contatta l'hostmaster <[hostmaster@kr.FreeBSD.org](mailto:hostmaster@kr.FreeBSD.org)> di questo dominio.

- <ftp://ftp.kr.FreeBSD.org/pub/FreeBSD/> (ftp / rsync)
- <ftp://ftp2.kr.FreeBSD.org/pub/FreeBSD/> (ftp / http (<http://ftp2.kr.FreeBSD.org/pub/FreeBSD/>))

#### Danimarca

In caso di problemi, contatta l'hostmaster <[hostmaster@dk.FreeBSD.org](mailto:hostmaster@dk.FreeBSD.org)> di questo dominio.

- <ftp://ftp.dk.FreeBSD.org/pub/FreeBSD/> (ftp / ftpv6 / http (<http://ftp.dk.FreeBSD.org/pub/FreeBSD/>) / httpv6 (<http://ftp.dk.FreeBSD.org/pub/FreeBSD/>))

#### Estonia

In caso di problemi, contatta l'hostmaster <[hostmaster@ee.FreeBSD.org](mailto:hostmaster@ee.FreeBSD.org)> di questo dominio.

- <ftp://ftp.ee.FreeBSD.org/pub/FreeBSD/> (ftp)

#### Finlandia

In caso di problemi, contatta l'hostmaster <[hostmaster@fi.FreeBSD.org](mailto:hostmaster@fi.FreeBSD.org)> di questo dominio.

- <ftp://ftp.fi.FreeBSD.org/pub/FreeBSD/> (ftp)

#### Francia

In caso di problemi, contatta l'hostmaster <[hostmaster@fr.FreeBSD.org](mailto:hostmaster@fr.FreeBSD.org)> di questo dominio.

- <ftp://ftp.fr.FreeBSD.org/pub/FreeBSD/> (ftp)

- <ftp://ftp1.fr.FreeBSD.org/pub/FreeBSD/> (ftp / http (<http://ftp1.fr.FreeBSD.org/pub/FreeBSD/>) / rsync)
- <ftp://ftp2.fr.FreeBSD.org/pub/FreeBSD/> (ftp)
- <ftp://ftp3.fr.FreeBSD.org/pub/FreeBSD/> (ftp)
- <ftp://ftp4.fr.FreeBSD.org/pub/FreeBSD/> (ftp / ftpv6 (<ftp://ftp4.fr.FreeBSD.org/pub/FreeBSD/>) / http (<http://ftp4.fr.FreeBSD.org/pub/FreeBSD/>) / httpv6 (<http://ftp4.fr.FreeBSD.org/pub/FreeBSD/>) / rsync (rsync://ftp4.fr.FreeBSD.org/FreeBSD/) / rsyncv6 (rsync://ftp4.fr.FreeBSD.org/FreeBSD/))
- <ftp://ftp5.fr.FreeBSD.org/pub/FreeBSD/> (ftp)
- <ftp://ftp6.fr.FreeBSD.org/pub/FreeBSD/> (ftp / rsync)
- <ftp://ftp7.fr.FreeBSD.org/pub/FreeBSD/> (ftp)
- <ftp://ftp8.fr.FreeBSD.org/pub/FreeBSD/> (ftp)

## Germania

In caso di problemi, contatta l'hostmaster <[de-bsd-hubs@de.FreeBSD.org](mailto:de-bsd-hubs@de.FreeBSD.org)> di questo dominio.

- <ftp://ftp.de.FreeBSD.org/pub/FreeBSD/> (ftp)
- <ftp://ftp1.de.FreeBSD.org/freebsd/> (ftp / http (<http://www1.de.FreeBSD.org/freebsd/>) / rsync (rsync://rsync3.de.FreeBSD.org/freebsd/))
- <ftp://ftp2.de.FreeBSD.org/pub/FreeBSD/> (ftp / http (<http://ftp2.de.FreeBSD.org/pub/FreeBSD/>) / rsync)
- <ftp://ftp3.de.FreeBSD.org/pub/FreeBSD/> (ftp)
- <ftp://ftp4.de.FreeBSD.org/FreeBSD/> (ftp / http (<http://ftp4.de.FreeBSD.org/pub/FreeBSD/>) / rsync)
- <ftp://ftp5.de.FreeBSD.org/pub/FreeBSD/> (ftp)
- <ftp://ftp6.de.FreeBSD.org/pub/FreeBSD/> (ftp)
- <ftp://ftp7.de.FreeBSD.org/pub/FreeBSD/> (ftp / http (<http://ftp7.de.FreeBSD.org/pub/FreeBSD/>))
- <ftp://ftp8.de.FreeBSD.org/pub/FreeBSD/> (ftp)

## Giappone

In caso di problemi, contatta l'hostmaster <[hostmaster@jp.FreeBSD.org](mailto:hostmaster@jp.FreeBSD.org)> di questo dominio.

- <ftp://ftp.jp.FreeBSD.org/pub/FreeBSD/> (ftp)
- <ftp://ftp2.jp.FreeBSD.org/pub/FreeBSD/> (ftp)
- <ftp://ftp3.jp.FreeBSD.org/pub/FreeBSD/> (ftp)
- <ftp://ftp4.jp.FreeBSD.org/pub/FreeBSD/> (ftp)
- <ftp://ftp5.jp.FreeBSD.org/pub/FreeBSD/> (ftp)
- <ftp://ftp6.jp.FreeBSD.org/pub/FreeBSD/> (ftp)
- <ftp://ftp7.jp.FreeBSD.org/pub/FreeBSD/> (ftp)
- <ftp://ftp8.jp.FreeBSD.org/pub/FreeBSD/> (ftp)
- <ftp://ftp9.jp.FreeBSD.org/pub/FreeBSD/> (ftp)

#### Grecia

In caso di problemi, contatta l'hostmaster <hostmaster@gr.FreeBSD.org> di questo dominio.

- <ftp://ftp.gr.FreeBSD.org/pub/FreeBSD/> (ftp)
- <ftp://ftp2.gr.FreeBSD.org/pub/FreeBSD/> (ftp)

#### Hong Kong

- <ftp://ftp.hk.FreeBSD.org/pub/FreeBSD/> (ftp)

#### Irlanda

In caso di problemi, contatta l'hostmaster <hostmaster@ie.FreeBSD.org> di questo dominio.

- <ftp://ftp.ie.FreeBSD.org/pub/FreeBSD/> (ftp)
- <ftp://ftp2.ie.FreeBSD.org/pub/FreeBSD/> (ftp / [http \(http://ftp2.ie.FreeBSD.org/pub/FreeBSD/\) / rsync](http://ftp2.ie.FreeBSD.org/pub/FreeBSD/))
- <ftp://ftp3.ie.FreeBSD.org/pub/FreeBSD/> (ftp / [http \(http://ftp3.ie.FreeBSD.org/pub/FreeBSD/\) / rsync](http://ftp3.ie.FreeBSD.org/pub/FreeBSD/))

#### Islanda

In caso di problemi, contatta l'hostmaster <hostmaster@is.FreeBSD.org> di questo dominio.

- <ftp://ftp.is.FreeBSD.org/pub/FreeBSD/> (ftp / rsync)

#### Israel

In caso di problemi, contatta l'hostmaster <hostmaster@il.FreeBSD.org> di questo dominio.

- <ftp://ftp.il.FreeBSD.org/pub/FreeBSD/> (ftp / ftpv6)

#### Italia

In caso di problemi, contatta l'hostmaster <hostmaster@it.FreeBSD.org> di questo dominio.

- <ftp://ftp.it.FreeBSD.org/pub/FreeBSD/> (ftp)

#### Lettonia

In caso di problemi, contatta l'hostmaster <hostmaster@lv.FreeBSD.org> di questo dominio.

- <ftp://ftp.lv.FreeBSD.org/pub/FreeBSD/> (ftp / [http \(http://ftp.lv.FreeBSD.org/pub/FreeBSD/\)](http://ftp.lv.FreeBSD.org/pub/FreeBSD/))
- <ftp://ftp2.lv.FreeBSD.org/pub/FreeBSD/> (ftp)

#### Lituania

In caso di problemi, contatta l'hostmaster <hostmaster@lt.FreeBSD.org> di questo dominio.

- <ftp://ftp.lt.FreeBSD.org/pub/FreeBSD/> (ftp / http (<http://ftp.lt.FreeBSD.org/pub/FreeBSD/>))

#### Norvegia

In caso di problemi, contatta l'hostmaster <hostmaster@no.FreeBSD.org> di questo dominio.

- <ftp://ftp.no.FreeBSD.org/pub/FreeBSD/> (ftp / rsync)
- <ftp://ftp3.no.FreeBSD.org/pub/FreeBSD/> (ftp)

#### Nuova Zelanda

- <ftp://ftp.nz.FreeBSD.org/pub/FreeBSD/> (ftp / http (<http://ftp.nz.FreeBSD.org/pub/FreeBSD/>))

#### Olanda

In caso di problemi, contatta l'hostmaster <hostmaster@nl.FreeBSD.org> di questo dominio.

- <ftp://ftp.nl.FreeBSD.org/pub/FreeBSD/> (ftp / http (<http://ftp.nl.FreeBSD.org/os/FreeBSD/>) / rsync)
- <ftp://ftp2.nl.FreeBSD.org/pub/FreeBSD/> (ftp)

#### Polonia

In caso di problemi, contatta l'hostmaster <hostmaster@pl.FreeBSD.org> di questo dominio.

- <ftp://ftp.pl.FreeBSD.org/pub/FreeBSD/> (ftp)
- <ftp://ftp2.pl.FreeBSD.org/pub/FreeBSD/> (ftp / ftpv6 (<ftp://ftp2.pl.FreeBSD.org/pub/FreeBSD/>) / http (<http://ftp2.pl.FreeBSD.org/pub/FreeBSD/>) / httpv6 (<http://ftp2.pl.FreeBSD.org/pub/FreeBSD/>) / rsync / rsyncv6)

#### Portogallo

In caso di problemi, contatta l'hostmaster <hostmaster@pt.FreeBSD.org> di questo dominio.

- <ftp://ftp.pt.FreeBSD.org/pub/FreeBSD/> (ftp)
- <ftp://ftp2.pt.FreeBSD.org/pub/freebsd/> (ftp)
- <ftp://ftp4.pt.FreeBSD.org/pub/ISO/FreeBSD/> (ftp)

## Regno Unito

In caso di problemi, contatta l'hostmaster <hostmaster@uk.FreeBSD.org> di questo dominio.

- <ftp://ftp.uk.FreeBSD.org/pub/FreeBSD/> (ftp)
- <ftp://ftp2.uk.FreeBSD.org/pub/FreeBSD/> (ftp / http (<http://ftp2.uk.FreeBSD.org/>) / rsync)
- <ftp://ftp3.uk.FreeBSD.org/pub/FreeBSD/> (ftp)
- <ftp://ftp4.uk.FreeBSD.org/pub/FreeBSD/> (ftp)
- <ftp://ftp5.uk.FreeBSD.org/pub/FreeBSD/> (ftp)
- <ftp://ftp6.uk.FreeBSD.org/pub/FreeBSD/> (ftp)

## Repubblica Ceca

In caso di problemi, contatta l'hostmaster <hostmaster@cz.FreeBSD.org> di questo dominio.

- <ftp://ftp.cz.FreeBSD.org/pub/FreeBSD/> (ftp / ftpv6 (<ftp://ftp.cz.FreeBSD.org/pub/FreeBSD/>) / http (<http://ftp.cz.FreeBSD.org/pub/FreeBSD/>) / httpv6 (<http://ftp.cz.FreeBSD.org/pub/FreeBSD/>) / rsync / rsyncv6)
- <ftp://ftp2.cz.FreeBSD.org/pub/FreeBSD/> (ftp / http (<http://ftp2.cz.FreeBSD.org/pub/FreeBSD/>))

## Repubblica Slovacca

In caso di problemi, contatta l'hostmaster <hostmaster@sk.FreeBSD.org> di questo dominio.

- <ftp://ftp.sk.FreeBSD.org/pub/FreeBSD/> (ftp / ftpv6 (<ftp://ftp.sk.FreeBSD.org/pub/FreeBSD/>) / http (<http://ftp.sk.FreeBSD.org/pub/FreeBSD/>) / httpv6 (<http://ftp.sk.FreeBSD.org/pub/FreeBSD/>) / rsync / rsyncv6)
- <ftp://ftp2.sk.FreeBSD.org/pub/FreeBSD/> (ftp / ftpv6 (<ftp://ftp2.sk.FreeBSD.org/pub/FreeBSD/>) / http (<http://ftp2.sk.FreeBSD.org/pub/FreeBSD/>) / httpv6 (<http://ftp2.sk.FreeBSD.org/pub/FreeBSD/>))

## Romania

In caso di problemi, contatta l'hostmaster <hostmaster@ro.FreeBSD.org> di questo dominio.

- <ftp://ftp.ro.FreeBSD.org/pub/FreeBSD/> (ftp)
- <ftp://ftp1.ro.FreeBSD.org/pub/FreeBSD/> (ftp / ftpv6 / http (<http://ftp1.ro.FreeBSD.org/pub/FreeBSD/>) / httpv6 (<http://ftp1.ro.FreeBSD.org/pub/FreeBSD/>))

## Russia

In caso di problemi, contatta l'hostmaster <hostmaster@ru.FreeBSD.org> di questo dominio.

- <ftp://ftp.ru.FreeBSD.org/pub/FreeBSD/> (ftp / http (<http://ftp.ru.FreeBSD.org/FreeBSD/>) / rsync)
- <ftp://ftp2.ru.FreeBSD.org/pub/FreeBSD/> (ftp / http (<http://ftp2.ru.FreeBSD.org/pub/FreeBSD/>) / rsync)
- <ftp://ftp3.ru.FreeBSD.org/pub/FreeBSD/> (ftp)

- <ftp://ftp4.ru.FreeBSD.org/pub/FreeBSD/> (ftp)
- <ftp://ftp5.ru.FreeBSD.org/pub/FreeBSD/> (ftp / http (<http://ftp5.ru.FreeBSD.org/pub/FreeBSD/>) / rsync)
- <ftp://ftp6.ru.FreeBSD.org/pub/FreeBSD/> (ftp)

#### Slovenia

In caso di problemi, contatta l'hostmaster <[hostmaster@si.FreeBSD.org](mailto:hostmaster@si.FreeBSD.org)> di questo dominio.

- <ftp://ftp.si.FreeBSD.org/pub/FreeBSD/> (ftp)
- <ftp://ftp2.si.FreeBSD.org/pub/FreeBSD/> (ftp)

#### Spagna

In caso di problemi, contatta l'hostmaster <[hostmaster@es.FreeBSD.org](mailto:hostmaster@es.FreeBSD.org)> di questo dominio.

- <ftp://ftp.es.FreeBSD.org/pub/FreeBSD/> (ftp / http (<http://ftp.es.FreeBSD.org/pub/FreeBSD/>))
- <ftp://ftp2.es.FreeBSD.org/pub/FreeBSD/> (ftp)
- <ftp://ftp3.es.FreeBSD.org/pub/FreeBSD/> (ftp)

#### Sud Africa

In caso di problemi, contatta l'hostmaster <[hostmaster@za.FreeBSD.org](mailto:hostmaster@za.FreeBSD.org)> di questo dominio.

- <ftp://ftp.za.FreeBSD.org/pub/FreeBSD/> (ftp)
- <ftp://ftp2.za.FreeBSD.org/pub/FreeBSD/> (ftp)
- <ftp://ftp3.za.FreeBSD.org/pub/FreeBSD/> (ftp)
- <ftp://ftp4.za.FreeBSD.org/pub/FreeBSD/> (ftp)

#### Svezia

In caso di problemi, contatta l'hostmaster <[hostmaster@se.FreeBSD.org](mailto:hostmaster@se.FreeBSD.org)> di questo dominio.

- <ftp://ftp.se.FreeBSD.org/pub/FreeBSD/> (ftp)
- <ftp://ftp2.se.FreeBSD.org/pub/FreeBSD/> (ftp / rsync (<rsync://ftp2.se.FreeBSD.org/>))
- <ftp://ftp3.se.FreeBSD.org/pub/FreeBSD/> (ftp)
- <ftp://ftp4.se.FreeBSD.org/pub/FreeBSD/> (ftp / ftpv6 (<ftp://ftp4.se.FreeBSD.org/pub/FreeBSD/>) / http (<http://ftp4.se.FreeBSD.org/pub/FreeBSD/>) / httpv6 (<http://ftp4.se.FreeBSD.org/pub/FreeBSD/>) / rsync (<rsync://ftp4.se.FreeBSD.org/pub/FreeBSD/>) / rsyncv6 (<rsync://ftp4.se.FreeBSD.org/pub/FreeBSD/>))
- <ftp://ftp5.se.FreeBSD.org/pub/FreeBSD/> (ftp / http (<http://ftp5.se.FreeBSD.org/>) / rsync)
- <ftp://ftp6.se.FreeBSD.org/pub/FreeBSD/> (ftp / http (<http://ftp6.se.FreeBSD.org/pub/FreeBSD/>))

## Svizzera

In caso di problemi, contatta l'hostmaster <hostmaster@ch.FreeBSD.org> di questo dominio.

- <ftp://ftp.ch.FreeBSD.org/pub/FreeBSD/> (ftp / http (<http://ftp.ch.FreeBSD.org/pub/FreeBSD/>))

## Taiwan

In caso di problemi, contatta l'hostmaster <hostmaster@tw.FreeBSD.org> di questo dominio.

- <ftp://ftp2.tw.FreeBSD.org/pub/FreeBSD/> (ftp / ftpv6 (<ftp://ftp2.tw.FreeBSD.org/pub/FreeBSD/>) / rsync / rsyncv6)
- <ftp://ftp2.tw.FreeBSD.org/pub/FreeBSD/> (ftp / ftpv6 (<ftp://ftp2.tw.FreeBSD.org/pub/FreeBSD/>) / http (<http://ftp2.tw.FreeBSD.org/pub/FreeBSD/>) / httpv6 (<http://ftp2.tw.FreeBSD.org/pub/FreeBSD/>) / rsync / rsyncv6)
- <ftp://ftp3.tw.FreeBSD.org/pub/FreeBSD/> (ftp)
- <ftp://ftp4.tw.FreeBSD.org/pub/FreeBSD/> (ftp)
- <ftp://ftp5.tw.FreeBSD.org/pub/FreeBSD/> (ftp)
- <ftp://ftp6.tw.FreeBSD.org/pub/FreeBSD/> (ftp / http (<http://ftp6.tw.FreeBSD.org/>) / rsync)
- <ftp://ftp7.tw.FreeBSD.org/pub/FreeBSD/> (ftp)
- <ftp://ftp8.tw.FreeBSD.org/pub/FreeBSD/> (ftp)
- <ftp://ftp9.tw.FreeBSD.org/pub/FreeBSD/> (ftp)
- <ftp://ftp10.tw.FreeBSD.org/pub/FreeBSD/> (ftp)
- <ftp://ftp11.tw.FreeBSD.org/pub/FreeBSD/> (ftp / http (<http://ftp11.tw.FreeBSD.org/FreeBSD/>))
- <ftp://ftp12.tw.FreeBSD.org/pub/FreeBSD/> (ftp)
- <ftp://ftp13.tw.FreeBSD.org/pub/FreeBSD/> (ftp)
- <ftp://ftp14.tw.FreeBSD.org/pub/FreeBSD/> (ftp)
- <ftp://ftp15.tw.FreeBSD.org/pub/FreeBSD/> (ftp)

## Turchia

- <ftp://ftp.tr.FreeBSD.org/pub/FreeBSD/> (ftp / http (<http://ftp.tr.FreeBSD.org/pub/FreeBSD/>) / rsync)
- <ftp://ftp2.tr.FreeBSD.org/pub/FreeBSD/> (ftp / rsync)

## Ucraina

- <ftp://ftp.ua.FreeBSD.org/pub/FreeBSD/> (ftp / http (<http://ftp.ua.FreeBSD.org/pub/FreeBSD/>))
- <ftp://ftp2.ua.FreeBSD.org/pub/FreeBSD/> (ftp / http (<http://ftp2.ua.FreeBSD.org/pub/FreeBSD/>))
- <ftp://ftp7.ua.FreeBSD.org/pub/FreeBSD/> (ftp)

- `ftp://ftp8.ua.FreeBSD.org/pub/FreeBSD/` (ftp / http (`http://ftp8.ua.FreeBSD.org/FreeBSD/`))
- `ftp://ftp11.ua.FreeBSD.org/pub/FreeBSD/` (ftp)

## USA

In caso di problemi, contatta l'hostmaster <hostmaster@us.FreeBSD.org> di questo dominio.

- `ftp://ftp1.us.FreeBSD.org/pub/FreeBSD/` (ftp)
- `ftp://ftp2.us.FreeBSD.org/pub/FreeBSD/` (ftp)
- `ftp://ftp3.us.FreeBSD.org/pub/FreeBSD/` (ftp)
- `ftp://ftp4.us.FreeBSD.org/pub/FreeBSD/` (ftp / ftpv6 / http (`http://ftp4.us.FreeBSD.org/pub/FreeBSD/`) / `httpv6` (`http://ftp4.us.FreeBSD.org/pub/FreeBSD/`))
- `ftp://ftp5.us.FreeBSD.org/pub/FreeBSD/` (ftp / rsync)
- `ftp://ftp6.us.FreeBSD.org/pub/FreeBSD/` (ftp)
- `ftp://ftp7.us.FreeBSD.org/pub/FreeBSD/` (ftp / http (`http://ftp7.us.FreeBSD.org/pub/FreeBSD/`) / rsync)
- `ftp://ftp8.us.FreeBSD.org/pub/FreeBSD/` (ftp)
- `ftp9.us.FreeBSD.org`
- `ftp://ftp10.us.FreeBSD.org/pub/FreeBSD/` (ftp)
- `ftp://ftp11.us.FreeBSD.org/pub/FreeBSD/` (ftp)
- `ftp://ftp12.us.FreeBSD.org/pub/FreeBSD/` (ftp / rsync)
- `ftp://ftp13.us.FreeBSD.org/pub/FreeBSD/` (ftp / http (`http://ftp13.us.FreeBSD.org/pub/FreeBSD/`) / rsync)
- `ftp://ftp14.us.FreeBSD.org/pub/FreeBSD/` (ftp / http (`http://ftp14.us.FreeBSD.org/pub/FreeBSD/`))
- `ftp://ftp15.us.FreeBSD.org/pub/FreeBSD/` (ftp)

## A.3 CVS Anonimo

### A.3.1 Introduzione

Il CVS Anonimo (anche conosciuto come *anoncvs*) <65533> una caratteristica del programma di utilit<65533> CVS contenuto in FreeBSD che serve per sincronizzarsi con un deposito CVS remoto (in gergo repository CVS). Tra le altre cose, permette agli utenti di FreeBSD di realizzare, senza avere particolari permessi, operazioni CVS in sola lettura su uno dei server anoncvs ufficiali del progetto FreeBSD. Per utilizzarlo <65533> sufficiente impostare la variabile di ambiente `CVSROOT` facendola puntare al server anoncvs appropriato, immettere la password "anoncvs" con il comando `cvs login`, e poi usare il comando `cvs(1)` per accederci come se fosse un deposito locale.

**Nota:** Il comando `cvs login` memorizza le password utilizzate per l'autenticazione con il server CVS in un file chiamato `.cvspass` nella tua directory `HOME`. Se questo file non esiste, potresti ricevere un errore alla prima esecuzione di `cvs login`. Crea un file `.cvspass` vuoto e riprova il login.

Bench<65533> si possa dire che i servizi CVSup e *anoncvs* realizzino sostanzialmente le stesse funzioni, ci sono vari particolari che possono influenzare la scelta di un metodo di sincronizzazione piuttosto dell'altro. Per dirla in breve, **CVSup** <65533> pi<65533> efficiente nell'uso delle risorse di rete ed <65533> il pi<65533> avanzato tecnicamente tra i due, ma tutto questo ha un prezzo. Per usare **CVSup**, bisogna installare e configurare un client speciale prima di poter scaricare qualcosa, e si pu<65533> scaricare solo blocchi piuttosto grossi che **CVSup** chiama *collezioni*.

**Anoncvs**, al contrario, pu<65533> essere usato per esaminare qualunque cosa a partire da un singolo file fino a uno specifico programma (come `ls` o `grep`) specificando il nome del modulo CVS. Ovviamente, **anoncvs** <65533> adatto solo per operazioni di sola lettura sul deposito CVS, quindi se hai intenzione di supportare lo sviluppo locale in uno dei depositi condivisi del progetto FreeBSD allora **CVSup** <65533> in realt<65533> l'unica opzione.

### A.3.2 Uso del CVS Anonimo

La configurazione di `cvs(1)` per usare un deposito CVS Anonimo <65533> semplicemente una questione di impostare la variabile di ambiente `CVSROOT` affinch<65533> punti a uno dei server *anoncvs* del progetto FreeBSD. Al momento della stesura di questo testo sono disponibili i seguenti server:

- *Austria*: `:pserver:anoncvs@anoncvs.at.FreeBSD.org:/home/ncvs` (Usa `cvs login` ed inserisci qualunque password quando richiesta.)
- *Francia*: `:pserver:anoncvs@anoncvs.fr.FreeBSD.org:/home/ncvs` (`pserver` (password "anoncvs"), `ssh` (nessuna password))
- *Germania*: `:pserver:anoncvs@anoncvs.de.FreeBSD.org:/home/ncvs` (Usa `cvs login` ed inserisci la password "anoncvs" quando richiesta.)
- *Germania*: `:pserver:anoncvs@anoncvs2.de.FreeBSD.org:/home/ncvs` (`rsh`, `pserver`, `ssh`, `ssh/2022`)
- *Giappone*: `:pserver:anoncvs@anoncvs.jp.FreeBSD.org:/home/ncvs` (Usa `cvs login` ed inserisci la password "anoncvs" quando richiesta.)
- *USA*: `freebsdanoncvs@anoncvs.FreeBSD.org:/home/ncvs` (solo `ssh` - nessuna password)

```
SSH HostKey: 1024 a1:e7:46:de:fb:56:ef:05:bc:73:aa:91:09:da:f7:f4 root@sanmateo.ecn.purdue.edu
SSH2 HostKey: 1024 52:02:38:1a:2f:a8:71:d3:f5:83:93:8d:aa:00:6f:65 ssh_host_dsa_key.pub
```

- *USA*: `anoncvs@anoncvs1.FreeBSD.org:/home/ncvs` (solo `ssh` - nessuna password)

```
SSH HostKey: 1024 8b:c4:6f:9a:7e:65:8a:eb:50:50:29:7c:a1:47:03:bc root@ender.liquidneon.com
SSH2 HostKey: 2048 4d:59:19:7b:ea:9b:76:0b:ca:ee:da:26:e2:3a:83:b8 ssh_host_dsa_key.pub
```

Dato che CVS permette di estrarre (nel suo gergo: "check out") qualsiasi versione dei sorgenti di FreeBSD che sia mai esistita (o, in alcuni casi, che esister<65533>), <65533> bene familiarizzare con il parametro revisione (`-r`) di `cvs(1)` e sapere quali valori pu<65533> assumere nel deposito del progetto FreeBSD.

Ci sono due tipi di tag, i tag di revisione e i tag di ramo. Un tag di revisione fa riferimento ad una revisione specifica. Il suo significato rimane lo stesso di giorno in giorno. Un tag di ramo, d'altro canto, si riferisce sempre all'ultima revisione relativa a una specifica linea di sviluppo. Dato che un tag di ramo non si riferisce ad una revisione specifica, esso potrebbe avere un significato diverso da un giorno con l'altro.

La Sezione A.7 contiene i tag di revisione che possono essere interessanti per gli utenti. Tuttavia, nessuno di questi tag <65533> valido per la collezione dei port poich<65533> questa non ha revisioni multiple.

Quando specifichi un tag di ramo, normalmente ricevi l'ultima versione dei file relativa a quella linea di sviluppo. Se vuoi ricevere una versione precedente, puoi farlo specificando la data con il parametro `-D date`. Si rimanda alla pagina man di `cvs(1)` per ulteriori dettagli.

### A.3.3 Esempi

Bench<65533> sia consigliata un'attenta lettura della pagina man di `cvs(1)` prima di fare qualsiasi cosa, seguono alcuni veloci esempi che spiegano in modo essenziale l'uso del CVS Anonimo:

#### Esempio A-1. Estrazione di Qualcosa dalla -CURRENT (ls(1)):

```
% setenv CVSROOT :pserver:anoncvs@anoncvs.jp.FreeBSD.org:/home/ncvs
% cvs login
Alla richiesta, inserire la password "anoncvs".
% cvs co ls
```

#### Esempio A-2. Utilizzo di SSH per estrarre il ramo src/:

```
% cvs -d freebsdanoncvs@anoncvs.FreeBSD.org:/home/ncvs co src
The authenticity of host 'anoncvs.freebsd.org (128.46.156.46)' can't be established.
DSA key fingerprint is 52:02:38:1a:2f:a8:71:d3:f5:83:93:8d:aa:00:6f:65.
Are you sure you want to continue connecting (yes/no)? yes
Warning: Permanently added 'anoncvs.freebsd.org' (DSA) to the list of known hosts.
```

#### Esempio A-3. Estrazione della Versione di ls(1) dal Ramo 6-STABLE:

```
% setenv CVSROOT :pserver:anoncvs@anoncvs.jp.FreeBSD.org:/home/ncvs
% cvs login
Alla richiesta, inserire la password "anoncvs".
% cvs co -rRELENG_6 ls
```

#### Esempio A-4. Creazione di una Lista di Cambiamenti (come Diff Unificate) di ls(1)

```
% setenv CVSROOT :pserver:anoncvs@anoncvs.jp.FreeBSD.org:/home/ncvs
% cvs login
Alla richiesta, inserire la password "anoncvs".
% cvs rdiff -u -rRELENG_5_3_0_RELEASE -rRELENG_5_4_0_RELEASE ls
```

#### Esempio A-5. Scoperta di Quali Altri Nomi di Moduli Possono Essere Usati

```
% setenv CVSROOT :pserver:anoncvs@anoncvs.jp.FreeBSD.org:/home/ncvs
% cvs login
Alla richiesta, inserire la password "anoncvs".
% cvs co modules
% more modules/modules
```

### A.3.4 Altre Risorse

Le seguenti risorse aggiuntive possono essere utili nell'apprendimento del CVS:

- CVS Tutorial (<http://www.csc.calpoly.edu/~dbutler/tutorials/winter96/cvs/>) dal Cal Poly.
- CVS Home (<http://ximbiot.com/cvs/wiki/>), la comunit  di sviluppo e supporto del CVS.
- CVSWeb (<http://www.FreeBSD.org/cgi/cvsweb.cgi>) l'interfaccia web di CVS relativa al progetto FreeBSD.

## A.4 Uso di CTM

**CTM**   un metodo per mantenere sincronizzati un albero di directory remoto e uno centralizzato.   stato sviluppato per l'albero dei sorgenti di FreeBSD, anche se con il passare del tempo, altre persone lo hanno trovato utile per altri scopi. A tutt'oggi esiste pochissima documentazione sul processo della creazione delle delta, quindi contattate la mailing list `ctm-users` (<http://lists.FreeBSD.org/mailman/listinfo/ctm-users>) per avere pi  informazioni e nel caso voleste usare **CTM** per altri scopi.

### A.4.1 Perch  Dovrei Usare CTM?

**CTM** fornisce una copia locale dell'albero dei sorgenti di FreeBSD. Ci sono molte "varianti" di alberi disponibili. Che tu voglia seguire l'intero albero CVS o solo uno dei rami, **CTM** pu  fornirti i dati che ti servono. Se sei uno sviluppatore attivo di FreeBSD, ma hai una connettivit  TCP/IP di bassa qualit  o non esistente, o semplicemente desideri ricevere le modifiche in modo automatico, **CTM** fa al caso tuo. Riceverai fino a tre delta giornaliere per i rami pi  attivi. Tuttavia, puoi considerare che li puoi avere attraverso l'invio automatico di email. Le dimensioni degli aggiornamenti sono sempre pi  piccole possibile. Questi sono in genere meno di 5K, con occasionali (uno su dieci) aggiornamenti da 10-50K e qualcuno pi  grande (100K o pi ) di tanto in tanto.

Devi anche essere cosciente delle varie insidie relativi all'uso di sorgenti in via di sviluppo e non provenienti da release pronte. Questo   vero in particolare per i sorgenti "current" (correnti).   raccomandata la lettura di *Restare in "current" con FreeBSD*.

### A.4.2 Cosa Serve per l'Uso di CTM?

Ti servono due cose: il programma **CTM**, e le delta iniziali da dargli in pasto (per arrivare ai livelli della "current").

Il programma **CTM** fa parte di FreeBSD fin dalla release della versione 2.0 e, se hai una copia dei sorgenti disponibile, risiede in `/usr/src/usr.sbin/ctm`.

Le "delta" da dare in pasto a **CTM** si possono avere in due modi: tramite FTP o email. Se puoi utilizzare FTP via Internet allora i seguenti siti supportano l'accesso a **CTM**:

<ftp://ftp.FreeBSD.org/pub/FreeBSD/CTM/>

vedi anche la sezione `mirror`.

Entra via FTP nella directory giusta e, da l , inizia col trasferire il file `README`.

Se invece desideri ricevere le delta per email:

Iscriviti ad una delle liste di distribuzione di **CTM**. `ctm-cvs-cur`

(<http://lists.FreeBSD.org/mailman/listinfo/ctm-cvs-cur>) supporta l'interno albero CVS. `ctm-src-cur`

(<http://lists.FreeBSD.org/mailman/listinfo/ctm-src-cur>) supporta il ramo di sviluppo current. `ctm-src-4`

(<http://lists.FreeBSD.org/mailman/listinfo/ctm-src-4>) supporta il ramo della release 4.X, ecc. (Se non sai come iscriverti a una lista, clicca sul nome della lista o raggiungi la pagina <http://lists.FreeBSD.org/mailman/listinfo> e clicca sulla lista a cui ti vuoi iscrivere. La pagina della lista dovrebbe contenere tutte le informazioni necessarie per l'iscrizione.)

Quando inizierai a ricevere gli aggiornamenti **CTM** via email, puoi usare il programma `ctm_rmail` per scompattarli e per applicarli. In realtà, se vuoi avere un processo completamente automatizzato, puoi usare il programma `ctm_rmail` direttamente in un elemento di `/etc/aliases`. Esamina la pagina man di `ctm_rmail` per maggiori dettagli.

**Nota:** Indipendentemente dal metodo che utilizzi per ricevere le delta di **CTM**, dovresti iscriverti alla mailing list `ctm-announce` (<http://lists.FreeBSD.org/mailman/listinfo/ctm-announce>). In futuro, questo sarà l'unico posto dove saranno postati gli annunci riguardanti il funzionamento del sistema **CTM**. Clicca sul nome della lista e segui le istruzioni per iscriverti.

### A.4.3 Uso di CTM per la Prima Volta

Prima che tu possa servirti delle delta di **CTM**, hai bisogno di un punto di partenza dal quale successivamente costruire le delta.

Innanzitutto dovresti determinare ci che hai. Si può iniziare da un directory “vuota”. Devi usare una delta iniziale “Empty” per iniziare il tuo albero **CTM**. Qualche volta può succedere che una di queste delta “iniziali” sia distribuita su un CD per tua convenienza, ma comunque, questo generalmente non avviene.

Poiché gli alberi sono molte decine di megabyte, puoi iniziare da qualcosa che hai a portata di mano. Se hai un CD di una release, puoi copiare o estrarre i sorgenti da lì. Questo salvataggio è un significativo trasferimento di dati.

Puoi riconoscere queste delta “iniziali” dalla lettera `x` preceduta da un numero (per esempio `src-cur.3210XEmpty.gz`). Il nome che segue la lettera `x` corrisponde all'origine del tuo “seme” iniziale. `Empty` è una directory vuota. Di solito una transizione base a partire da `Empty` è prodotta ogni 100 delta. Strada facendo, queste avranno grandi dimensioni! Le dimensioni comuni per le delta `XEmpty` vanno dai 70 a 80 Megabyte di dati compressi con `gzip`.

Una volta che ti sei procurato una delta base come punto di partenza, avrai bisogno anche di tutte le delta successive aventi un numero maggiore.

### A.4.4 Uso di CTM nella Tua Vita Quotidiana

Per applicare le delta, fai come segue:

```
# cd /where/ever/you/want/the/stuff
# ctm -v -v /where/you/store/your/deltas/src-xxx.*
```

**CTM** decifra le delta compresse tramite il comando `gzip`, quindi non hai bisogno di decomprimerle con `gunzip`, e ci salva spazio su disco.

Tranne in alcune circostanze, **CTM** non toccherà il tuo albero. Per verificare una delta puoi usare l'opzione `-c` e di fatto **CTM** non toccherà il tuo albero; verificherà soltanto l'integrità della delta e se questa può essere applicata in modo pulito al tuo albero attuale.

Ci sono altre opzioni di **CTM**, guarda la pagina man o ispeziona i sorgenti per maggiori dettagli.

Questo è davvero tutto ciò che devi sapere. Ogni volta che ottieni una delta, esegui **CTM** per aggiornare i tuoi sorgenti.

Meglio non rimuovere le delta che richiedono grandi tempi di scaricamento. Nel caso succeda qualche disgrazia non dovrai riscicarle. Anche se hai solo dischetti floppy, considera l'uso di `fdwrite` per crearne una copia.

### A.4.5 Mantenimento delle Tue Modifiche Locali

Allo stesso modo di uno sviluppatore potresti voler sperimentare delle modifiche nell'albero dei sorgenti. **CTM** supporta le modifiche locali in modo limitato: prima di verificare la presenza di un file `foo`, esso cerca `foo.ctm`. Se questo file esiste, **CTM** opererà su di esso piuttosto che su `foo`.

Questo comportamento offre un semplice modo per mantenere le modifiche locali: copia semplicemente il file che desideri modificare in un file con lo stesso nome e suffisso `.ctm`. Quindi puoi liberamente hackerare il codice, e **CTM** manterrà aggiornato il file `.ctm`.

### A.4.6 Altre Opzioni Interessanti di CTM

#### A.4.6.1 Scoprire con Precisione Ciò che Dovrebbe Essere Aggiornato

Puoi determinare la lista delle modifiche che **CTM** apporterà ai tuoi sorgenti usando l'opzione `-l` di **CTM**.

Questo è utile se vuoi mantenere dei log delle modifiche, prima o dopo aver modificato in qualche modo i file, o solo perché ti senti un po' paranoico.

#### A.4.6.2 Creare dei Backup Prima di Aggiornare

Qualche volta potresti voler creare dei backup di tutti i file che saranno modificati da un aggiornamento di **CTM**.

Specificando l'opzione `-B backup-file`, **CTM** effettuerà il backup di tutti i file che saranno modificati da una certa delta **CTM** nel file `backup-file`.

#### A.4.6.3 Limitare i File che Devono Essere Aggiornati

Qualche volta potresti voler restringere la portata di un certo aggiornamento **CTM**, o potresti essere interessato ad estrarre solo pochi file da una serie di delta.

Puoi controllare la lista dei file sui quali **CTM** opererà specificando un'espressione regolare usando le opzioni `-e` e `-x`.

Per esempio, per estrarre una copia aggiornata del file `lib/libc/Makefile` dalla tua collezione di delta **CTM**, esegui i comandi seguenti:

```
# cd /dove/vuoi/estrarre/
```

```
# ctm -e '^lib/libc/Makefile' ~ctm/src-xxx.*
```

Per ogni file specificato in una delta **CTM**, le opzioni `-e` e `-x` sono applicate nello stesso ordine in cui compaiono sulla riga di comando. Il file <65533> processato da **CTM** solo se risulta idoneo a tutte le opzioni `-e` e `-x` ad esso applicate.

### A.4.7 Piani Futuri per CTM

I pi<65533> importanti:

- Usare qualche tipo di autenticazione nel sistema **CTM**, in modo tale da permettere l'identificazione di aggiornamenti **CTM** contraffatti.
- Ripulire le opzioni di **CTM**, che confondono e sono tutt'altro che intuitive.

### A.4.8 Materiale Vario

Esiste una serie di delta per la collezione dei `ports`, ma <65533> ancora di poco interesse.

### A.4.9 Mirror CTM

CTM/FreeBSD <65533> disponibile via FTP anonimo dai siti mirror seguenti. Se decidi di procurarti **CTM** via FTP anonimo, per favore usa un sito a te vicino.

In caso di problemi, contatta la mailing list `ctm-users` (<http://lists.FreeBSD.org/mailman/listinfo/ctm-users>).

California, Bay Area, sorgenti ufficiali

- <ftp://ftp.FreeBSD.org/pub/FreeBSD/development/CTM/>

Sudafrica, server di backup per vecchie delta

- <ftp://ftp.za.FreeBSD.org/pub/FreeBSD/CTM/>

Taiwan/R.O.C.

- <ftp://ctm.tw.FreeBSD.org/pub/FreeBSD/development/CTM/>
- <ftp://ctm2.tw.FreeBSD.org/pub/FreeBSD/development/CTM/>
- <ftp://ctm3.tw.FreeBSD.org/pub/FreeBSD/development/CTM/>

Se non trovi un mirror a te vicino o se il mirror <65533> incompleto, prova ad usare qualche motore di ricerca come alltheweb (<http://www.alltheweb.com/>).

## A.5 Uso di CVSup

### A.5.1 Introduzione

**CVSup** <65533> un pacchetto di software per distribuire ed aggiornare alberi di sorgenti da un deposito centrale CVS posto su un server remoto. I sorgenti di FreeBSD sono mantenuti in un deposito CVS su una macchina centrale di sviluppo situata in California. Con **CVSup**, gli utenti di FreeBSD possono facilmente mantenere aggiornati i loro alberi di sorgenti.

**CVSup** usa il cosiddetto modello ad *estrazione* per aggiornare. In questo modello, <65533> compito del client chiedere al server gli aggiornamenti. Il server attende passivamente le richieste di aggiornamento dai suoi client. In questo modo tutti gli aggiornamenti sono incitati dal client. Il server non invia mai degli aggiornamenti che non sono stati richiesti. Gli utenti devono eseguire il client **CVSup** manualmente per ottenere un aggiornamento, oppure possono usare `cron` per eseguire automaticamente queste operazioni secondo stabilite regole.

Il termine **CVSup**, scritto in quel modo, si riferisce all'intero pacchetto di software. I suoi componenti principali sono il client `cvsup` che viene eseguito su ogni macchina degli utenti, e il server `cvsupd` che viene eseguito su ogni sito mirror di FreeBSD.

Leggendo la documentazione di FreeBSD e le mailling list, potresti notare dei riferimenti a **sup**. **Sup** <65533> il predecessore di **CVSup**, e serviva per un simile scopo. **CVSup** sostanzialmente <65533> usato allo stesso modo di **sup** e, di fatto, i suoi file di configurazione sono compatibili con **sup**. **Sup** non viene più <65533> utilizzato nel progetto FreeBSD, poiché <65533> **CVSup** <65533> più <65533> veloce e più <65533> flessibile.

### A.5.2 Installazione

Il modo più <65533> semplice per installare **CVSup** <65533> usare il package precompilato `net/cvsup` della collezione dei package di FreeBSD. Se preferisci costruire **CVSup** partendo dal sorgente, allora puoi usare il port `net/cvsup`. Ma sei avvisato: il port `net/cvsup` dipende dal sistema Modula-3, che richiede una consistente quantità <65533> di tempo e di spazio su disco per scaricarlo e costruirlo.

**Nota:** Se hai intenzione di usare **CVSup** su una macchina sulla quale non sarà <65533> installato **XFree86** o **Xorg**, come su un server, assicurati di usare il port che non include la GUI di **CVSup**, ossia `net/cvsup-without-gui`.

### A.5.3 Configurazione di CVSup

Il funzionamento di **CVSup** <65533> controllato da un file di configurazione chiamato `supfile`. Esistono alcuni esempi di `supfile` nella directory `/usr/share/examples/cvsup/`.

Le informazioni contenute in un `supfile` rispondono alle seguenti questioni relative a **CVSup**:

- Quali file vuoi ricevere?
- Quali versioni dei file vuoi?
- Da dove li vuoi prelevare?
- Dove li vuoi mettere sulla tua macchina?
- Dove vuoi memorizzare gli stati dei file?

Nelle seguenti sezioni, costruiremo un tipico `supfile` per rispondere a turno ad ognuna di queste questioni. Incominciamo per<65533> col descrivere la struttura globale di un `supfile`.

Un `supfile` <65533> un file di testo. I commenti iniziano con un `#` e si estendono fino alle fine della riga. Le righe bianche e le righe che contengono solo commenti sono ignorate.

Ogni altra riga descrive un insieme di file che l'utente vuole ricevere. Una riga inizia con il nome di una "collezione", un nome di un gruppo logico di file definiti dal server. Il nome della collezione indica al server i file che vuoi ricevere. Dopo il nome della collezione seguono zero o pi<65533> campi, separati da spazi bianchi. Questi campi rispondono alle questioni citate in precedenza. Ci sono due tipi di campi: campo opzione e campo valore. Un campo opzione consiste di una parola chiave a se stante, es. `delete` o `compress`. Anche un campo valore inizia con una parola chiave, ma questa <65533> seguita dal simbolo `=`, senza spazi bianchi intermedi, e da un seconda parola. Ad esempio, `release=cvs` <65533> un campo valore.

Un `supfile` tipicamente specifica pi<65533> di un'unica collezione da ricevere. Un modo di strutturare un `supfile` <65533> specificare esplicitamente tutti i campi rilevanti per ogni collezione. Tuttavia, ci<65533> tende a creare `supfile` troppo lunghi, e ci<65533> <65533> scomodo poich<65533> in un `supfile` la maggior parte dei campi sono gli stessi per tutte le collezioni. **CVSup** fornisce un meccanismo per aggirare questi problemi. Le linee che iniziano con il nome speciale di pseudo-collezione `*default` possono essere usate per inizializzare opzioni e valori che saranno utilizzati come default per le successive collezioni definite nel `supfile`. Un valore di default pu<65533> essere sovrascritto da una singola collezione, specificando un valore diverso per la collezione stessa. Inoltre i valori di default possono essere modificati in mezzo al `supfile` tramite linee `*default` aggiuntive.

Con queste conoscenze, possiamo ora procedere alla costruzione di un `supfile` per ricevere ed aggiornare l'albero dei sorgenti della FreeBSD-CURRENT.

- Quali file vuoi ricevere?

I file disponibili via **CVSup** sono organizzati in gruppi chiamati "collezioni". Le collezioni che sono disponibili sono descritte nella prossima sezione. In questo esempio, desideriamo ricevere per intero l'albero corrente dei sorgenti del sistema FreeBSD. C'<65533> un'unica e vasta collezione `src-all` che ci permette di ricevere tutto ci<65533>. Come prima fase nella costruzione del nostro `supfile`, dobbiamo semplicemente elencare le collezioni, una per riga (in questo caso, c'<65533> un'unica riga):

```
src-all
```

- Quali versioni dei file vuoi?

Con **CVSup**, hai la possibilit<65533> di ricevere qualsiasi versione dei sorgenti che sia mai esistita. Questo <65533> possibile poich<65533> il server **cvsupd** lavora direttamente sul deposito CVS, che contiene tutte le versioni. Puoi specificare la versione che vuoi usando i campi valori `tag=` e `date=`.

**Avvertimento:** Stai molto attento a specificare i campi `tag=` in modo corretto. Alcuni tag sono validi solo per certe collezioni di file. Se specifichi un tag non corretto, **CVSup** canceller<65533> file che tu non vorresti eliminare. In particolare, usa *solamente* `tag=.` per le collezioni `ports-*`.

Il campo `tag=` richiama un tag simbolico nel deposito. Ci sono due tipi di tag, i tag di revisione e i tag di ramo. Un tag di revisione fa riferimento ad una revisione specifica. Il suo significato rimane lo stesso di giorno in giorno. Un tag di ramo, d'altro canto, si riferisce sempre all'ultima revisione relativa ad una specifica linea di sviluppo. Dato che un tag di ramo non si riferisce ad una revisione specifica, esso potrebbe avere un significato diverso da un giorno con l'altro.

La Sezione A.7 contiene tag di ramo che potrebbero interessare gli utenti. Quando si specifica un tag in un file di configurazione di **CVSup**, esso dovrebbe essere preceduto da `tag=` (`RELENG_4` diviene `tag=RELENG_4`). Tieni presente che per la collezione dei port <65533> rilevante solo `tag=.`

**Avvertimento:** Sii molto attento a digitare il nome del tag nel modo esatto. **CVSup** non <65533> in grado di riconoscere tag errati. Se digiti in modo sbagliato un tag, **CVSup** si comporter<65533> come se tu avessi specificato un tag valido che non riguarda nessun file. In questo caso i tuoi sorgenti saranno eliminati.

Quando specifichi un tag di ramo, normalmente ricevi le ultime versioni dei file di quella linea di sviluppo. Se vuoi ricevere versioni precedenti, puoi specificare una data con il campo `date=`. La pagina man di `cvsup`(1) spiega come farlo.

Nel nostro esempio, desideriamo ricevere FreeBSD-CURRENT. Aggiungiamo questa riga all'inizio del nostro `supfile`:

```
*default tag=.
```

C'<65533> un importante caso speciale che entra in gioco se non specifichi né un campo `tag=` né un campo `date=`. In questo caso, ricevi i file RCS attuali direttamente dal deposito CVS del server, invece di ricevere una versione particolare. Gli sviluppatori in genere preferiscono questa modalit<65533> di funzionamento.

Mantenendo una copia del deposito stesso sui loro sistemi, essi sono in grado di navigare attraverso la storia delle revisioni e di esaminare le versioni precedenti dei file. Comunque questo vantaggio <65533> realizzabile al costo di un ingente quantit<65533> di spazio su disco.

- Da dove li vuoi prelevare?

Il campo `host=` indica a `cvsup` da dove prelevare i suoi aggiornamenti. Va bene uno qualunque dei siti mirror di **CVSup**, anche se dovresti provare a selezionarne uno che sia a te vicino nel ciberspazio. In questo esempio useremo un sito di distribuzione di FreeBSD fittizio, `cvsup99.FreeBSD.org`:

```
*default host=cvsup99.FreeBSD.org
```

Devi cambiare l'host in uno che esiste realmente prima di eseguire **CVSup**. Il settaggio dell'host pu<65533> essere sovrascritto su riga di comando eseguendo `cvsup` con l'opzione `-h hostname`.

- Dove li vuoi mettere sulla tua macchina?

Il campo `prefix=` indica a `cvsup` dove mettere i file che riceve. In questo esempio, metteremo i file sorgenti direttamente nel nostro albero dei sorgenti, `/usr/src`. La directory `src` <65533> gi<65533> implicita nelle collezioni che vogliamo ricevere, quindi la corretta specifica <65533> questa:

```
*default prefix=/usr
```

- Dove `cvsup` dovrebbe mantenere i suoi file di stato?

Il client di **CVSup** mantiene certi file di stato in `ci` che è chiamata directory “base”. Questi file aiutano **CVSup** a lavorare in modo efficace, mantenendo traccia di quali aggiornamenti sono stati ricevuti. Useremo la directory base standard, `/var/db`:

```
*default base=/var/db
```

Se la tua directory base non esiste, potrebbe essere una buona idea crearla subito. Il client `cvsup` interrompe l’esecuzione se la tua directory base non esiste.

- Settaggi vari di `supfile`:

C’è un altro settaggio che normalmente deve essere presente in un `supfile`:

```
*default release=cvs delete use-rel-suffix compress
```

`release=cvs` indica che il server dovrebbe prendere le sue informazioni dal deposito CVS principale di FreeBSD. In genere questa è la normalità, ma esistono altre possibilità che vanno oltre lo scopo di questa sezione.

`delete` dà a **CVSup** il permesso di cancellare file. Dovresti sempre specificare questa opzione, in modo che **CVSup** possa mantenere il tuo albero dei sorgenti del tutto aggiornato. **CVSup** è attento nel cancellare solamente quei file dei quali è responsabile. Altri file extra verranno lasciati intatti.

`use-rel-suffix` ... è arcano. Se vuoi realmente saperne di più, guarda la pagina man di `cvsup(1)`. Altrimenti, specificala senza preoccupartene troppo.

`compress` abilita l’uso di una compressione stile `gzip` sul canale di comunicazione. Se hai una connessione T1 o più veloce, non dovresti usare la compressione. Diversamente, può essere veramente d’aiuto.

- Ricapitolazione di tutti settaggi:

Il `supfile` completo per il nostro esempio è il seguente:

```
*default tag=.
*default host=cvsup99.FreeBSD.org
*default prefix=/usr
*default base=/var/db
*default release=cvs delete use-rel-suffix compress
```

```
src-all
```

### A.5.3.1 Il File `refuse`

Come menzionato in precedenza, **CVSup** usa un *modello ad estrazione*. Sostanzialmente, questo significa che ti connetti al server **CVSup**, lui dice, “Ecco ciò che puoi scaricare ...”, ed il tuo client risponde “OK, prenderò questo, questo, questo e questo.” Nella configurazione di default, il client **CVSup** prenderà ogni file associato alla collezione e al tag che hai specificato nel file di configurazione. Tuttavia, questo non è sempre ciò che vuoi, specialmente se stai sincronizzando gli alberi `doc`, `ports`, o `www` — molte persone non sono in grado di leggere quattro o cinque lingue, e quindi esse non hanno bisogno di scaricare i file di certe lingue. Se stai sincronizzando con **CVSup** la collezione dei port, puoi specificare collezioni individuali (es., `ports-astrology`, `ports-biology`, ecc. invece di specificare semplicemente `ports-all`). Tuttavia, poiché gli alberi `doc` e `www` non hanno collezioni per specifiche lingue, devi usare una delle molte abili caratteristiche di **CVSup**: il file `refuse`.

Il file `refuse` sostanzialmente indica a **CVSup** che non dovrebbe prendere ogni singolo file da una collezione; in altre parole, esso dice al client di *rifiutare* certi file dal server. Il file `refuse` può essere trovato (o, se non ne hai ancora uno, dovrebbe essere messo) in `base/sup/.base` definita nel tuo `supfile`; la nostra `base` è `/var/db`, e quindi di default il file `refuse` è `/var/db/sup/refuse`.

Il file `refuse` ha veramente un formato molto semplice; esso contiene semplicemente i nomi dei file o delle directory che non desideri scaricare. Per esempio, se non parli altre lingue oltre all'inglese e al tedesco, e non hai la necessit<65533> di leggere la traduzione in tedesco della documentazione, puoi mettere le seguenti righe nel tuo file `refuse`:

```
doc/bn_*
doc/da_*
doc/de_*
doc/el_*
doc/es_*
doc/fr_*
doc/it_*
doc/ja_*
doc/nl_*
doc/no_*
doc/pl_*
doc/pt_*
doc/ru_*
doc/sr_*
doc/tr_*
doc/zh_*
```

e cos<65533> via per altre lingue (puoi ottenere la lista completa esplorando il deposito CVS di FreeBSD (<http://www.FreeBSD.org/cgi/cvsweb.cgi/>)).

Con questa utile funzionalit<65533>, quegli utenti che hanno una connessione lenta o pagano ogni minuto di connessione Internet potranno risparmiare tempo prezioso poich<65533> non dovranno pi<65533> scaricare file che non usano mai. Per maggiori dettagli sul file `refuse` e su altre utili caratteristiche di **CVSup**, guarda la sua pagina `man`.

## A.5.4 Eseguire CVSup

Sei ora pronto per provare un aggiornamento. La riga di comando per farlo <65533> molto semplice:

```
# cvsup supfile
```

dove `supfile` <65533> naturalmente il nome del `supfile` che hai creato. Assumendo che stai lavorando sotto X11, `cvsup` visualizzer<65533> una GUI con alcuni bottoni adibiti ad operazioni usuali. Premi il bottone `go`, e stai a guardare l'esecuzione.

Poich<65533> in questo esempio stai aggiornando il tuo albero dei sorgenti `/usr/src`, avrai bisogno di eseguire il programma come `root` affinche<65533> `cvsup` abbia i permessi necessari per aggiornare i tuoi file. Avendo appena creato il tuo file di configurazione, e non avendo mai usato questo programma prima ad ora, tutto ci<65533> potrebbe renderti un p<65533> nervoso. Esiste un semplice modo per provare la sincronizzazione senza toccare i tuoi preziosi file. Crea una directory vuota in qualche posto, e richiamala come argomento sulla riga di comando:

```
# mkdir /var/tmp/dest
# cvsup supfile /var/tmp/dest
```

La directory che hai specificato sar<65533> usata come directory di destinazione per tutti gli aggiornamenti dei file. **CVSup** esaminer<65533> i tuoi file usuali in `/usr/src`, ma non modifier<65533> o canceller<65533> alcuno di

essi. Gli aggiornamenti dei file finiranno invece in `/var/tmp/dest/usr/src`. Inoltre **CVSup** lascerà intatta la sua directory base contenente gli stati dei file quando viene eseguito in questo modo. Le nuove versioni di questi file saranno scritte nella directory specificata. A condizione che tu abbia l'accesso di lettura in `/usr/src`, non hai bisogno di essere `root` per realizzare questo tipo di giro di prova.

Se non stai utilizzando X11 o se non ti piacciono le GUI, dovresti aggiungere un paio di opzioni alla riga di comando quando esegui `cvsup`:

```
# cvsup -g -L 2 supfile
```

L'opzione `-g` indica a **CVSup** di non usare la sua GUI. Ci sarà automatico se non stai utilizzando X11, ma se lo stai facendo allora la devi specificare.

L'opzione `-L 2` indica a **CVSup** di visualizzare i dettagli di tutti gli aggiornamenti dei file che avvengono. Esistono tre livelli di verbosità, da `-L 0` a `-L 2`. Il default è `0`, che significa silenzio totale eccetto per i messaggi di errore.

Ci sono molte altre opzioni disponibili. Per una breve lista di esse, digita `cvsup -H`. Per una descrizione più dettagliata, guarda la relativa pagina man.

Una volta che sei soddisfatto di come avvengono gli aggiornamenti, puoi organizzare esecuzioni regolari di **CVSup** usando `cron(8)`. Ovviamente, non dovresti lasciare che **CVSup** usi la sua GUI quando lo esegui tramite `cron(8)`.

## A.5.5 Collezioni di File di CVSup

Le collezioni di file disponibili via **CVSup** sono organizzate gerarchicamente. Ci sono poche collezioni grandi, le quali sono divise in piccole sotto-collezioni. Ricevere una grande collezione è equivalente a ricevere ogni sua sotto-collezione. Le relazioni gerarchiche tra le collezioni riflettono l'uso dell'identificazione nella lista qui sotto.

Le collezioni maggiormente usate sono `src-all`, e `ports-all`. Le altre collezioni sono usate solo da piccoli gruppi di persone per scopi speciali, e alcuni siti mirror potrebbero non contenerle tutte.

```
cvs-all release=cvs
```

Il deposito CVS maestro di FreeBSD, incluso il codice di crittografia.

```
distrib release=cvs
```

File relativi alla distribuzione e al mirroring di FreeBSD.

```
doc-all release=cvs
```

Sorgenti del Manuale di FreeBSD e altra documentazione. Questa collezione non include i file per il sito web di FreeBSD.

```
ports-all release=cvs
```

La FreeBSD Ports Collection.

**Importante:** Se non vuoi aggiornare per intero `ports-all` (l'intero albero dei port), ma usare una delle sotto-collezioni listate qui sotto, assicurati di aggiornare *sempre* la sotto-collezione `ports-base`! Ogni volta che qualcosa cambia nell'infrastruttura della costruzione dei port rappresentata da `ports-base`, è praticamente certo che quei cambiamenti saranno usati dai port "reali" in un brevissimo arco di tempo. Quindi, se aggiorni solo i port "reali" e questi usano alcune delle nuove

caratteristiche, c'è un'alta probabilità che la loro costruzione fallirà con alcuni misteriosi messaggi di errore. La *primissima* cosa da fare in questi casi è assicurarsi che la propria sotto-collezione `ports-base` sia aggiornata.

**Importante:** Se hai intenzione di creare localmente una copia di `ports/INDEX`, devi includere `ports-all` (l'intero albero dei port). Costruire `ports/INDEX` con un albero non completo non è supportato. Consulta la FAQ ([http://www.FreeBSD.org/doc/it\\_IT.ISO8859-15/books/faq/applications.html#MAKE-INDEX](http://www.FreeBSD.org/doc/it_IT.ISO8859-15/books/faq/applications.html#MAKE-INDEX)).

`ports-accessibility release=cvs`

Software per aiutare gli utenti disabili.

`ports-arabic release=cvs`

Supporto per la lingua araba.

`ports-archivers release=cvs`

Applicazioni per l'archiviazione.

`ports-astro release=cvs`

Applicazioni riguardanti l'astronomia.

`ports-audio release=cvs`

Applicazioni di supporto all'audio.

`ports-base release=cvs`

L'infrastruttura della costruzione della collezione dei port - vari file posti nelle sottodirectory `Mk/` e `Tools/` della directory `/usr/ports`.

**Nota:** Per favore vedi l'importante avvertimento qui sopra: dovresti *sempre* aggiornare questa sotto-collezione ogni volta che aggiorni qualche pezzo della FreeBSD Ports Collection!

`ports-benchmarks release=cvs`

Benchmark (applicazioni per valutare le prestazioni del computer).

`ports-biology release=cvs`

Biologia.

`ports-cad release=cvs`

Applicazioni per la grafica computerizzata.

ports-chinese release=cvs

Supporto alla lingua cinese.

ports-comms release=cvs

Software per la comunicazione.

ports-converters release=cvs

Convertitori di codici di caratteri.

ports-databases release=cvs

Database.

ports-deskutils release=cvs

Cose che erano utilizzate sulla scrivania prima che i computer furono inventati.

ports-devel release=cvs

Utility per il development.

ports-dns release=cvs

Software relativo al DNS.

ports-editors release=cvs

Editor.

ports-emulators release=cvs

Emulatori per altri sistemi operativi.

ports-finance release=cvs

Applicazioni finanziarie, di gestione delle spese e simili.

ports-ftp release=cvs

Server e client FTP.

ports-games release=cvs

Giochi.

ports-german release=cvs

Supporto alla lingua tedesca.

ports-graphics release=cvs

Utilit<65533> per la grafica.

ports-hebrew release=cvs

Supporto per la lingua ebraica.

ports-hungarian release=cvs

Supporto alla lingua ungherese.

ports-irc release=cvs

Utilit<65533> IRC (Internet Relay Chat).

ports-japanese release=cvs

Supporto alla lingua giapponese.

ports-java release=cvs

Utility Java.

ports-korean release=cvs

Supporto alla lingua coreana.

ports-lang release=cvs

Linguaggi di programmazione.

ports-mail release=cvs

Software di posta.

ports-math release=cvs

Software per la computazione numerica.

ports-mbone release=cvs

Applicazioni MBone.

ports-misc release=cvs

Utility varie.

ports-multimedia release=cvs

Software multimediale.

ports-net release=cvs

Software di rete.

ports-net-im release=cvs

Software per messaggeria istantanea.

ports-net-mgmt release=cvs

Software di gestione del network.

ports-net-p2p release=cvs

Rete peer to peer.

`ports-news release=cvs`

Software per USENET.

`ports-palm release=cvs`

Software di supporto per i vari Palm™.

`ports-polish release=cvs`

Supporto alla lingua polacca.

`ports-portuguese release=cvs`

Supporto alla lingua portoghese.

`ports-print release=cvs`

Software per la stampa.

`ports-russian release=cvs`

Supporto alla lingua russa.

`ports-science release=cvs`

Scienza.

`ports-security release=cvs`

Utility per la sicurezza.

`ports-shells release=cvs`

Shell a riga di comando.

`ports-sysutils release=cvs`

Utility di sistema.

`ports-textproc release=cvs`

Utility per la manipolazione del testo (non include utility per la pubblicazione computerizzata).

`ports-ukrainian release=cvs`

Supporto per la lingua ucraina.

`ports-vietnamese release=cvs`

Supporto alla lingua vietnamite.

`ports-www release=cvs`

Software relativo al World Wide Web.

`ports-x11 release=cvs`

Port per il supporto al sistema a finestre X.

`ports-x11-clocks release=cv`s

Orologi per X11.

`ports-x11-fm release=cv`s

Gestori di file per X11.

`ports-x11-fonts release=cv`s

Font per X11 e relative utility.

`ports-x11-toolkits release=cv`s

Cassette degli attrezzi per X11.

`ports-x11-servers release=cv`s

Server X11.

`ports-x11-themes release=cv`s

Temi per X11.

`ports-x11-wm release=cv`s

Gestori di finestre per X11.

`projects-all release=cv`s

Sorgenti per i progetti di FreeBSD.

`src-all release=cv`s

I sorgenti correnti di FreeBSD, incluso il codice di crittografia.

`src-base release=cv`s

Vari file posti in `/usr/src`.

`src-bin release=cv`s

Utility per l'utente in ambiente mono-utente (`/usr/src/bin`).

`src-contrib release=cv`s

Utility e librerie al di fuori del progetto FreeBSD, sostanzialmente utilizzati senza modifiche (`/usr/src/contrib`).

`src-crypto release=cv`s

Utility e librerie per la crittografia al di fuori del progetto FreeBSD, sostanzialmente utilizzati senza modifiche (`/usr/src/crypto`).

`src-eBones release=cv`s

Kerberos e DES (`/usr/src/eBones`). Non usati nell'attuale release di FreeBSD.

src-etc release=cvs

File di configurazione del sistema (/usr/src/etc).

src-games release=cvs

Giochi (/usr/src/games).

src-gnu release=cvs

Utility protette dalla licenza pubblica di GNU (/usr/src/gnu).

src-include release=cvs

File header (/usr/src/include).

src-kerberos5 release=cvs

Pacchetto di sicurezza Kerberos5 (/usr/src/kerberos5).

src-kerberosIV release=cvs

Pacchetto di sicurezza KerberosIV (/usr/src/kerberosIV).

src-lib release=cvs

Librerie (/usr/src/lib).

src-libexec release=cvs

Programmi di sistema normalmente eseguiti da altri programmi (/usr/src/libexec).

src-release release=cvs

File richiesti per produrre una release di FreeBSD (/usr/src/release).

src-sbin release=cvs

Utility di sistema per la modalit<65533> mono-utente (/usr/src/sbin).

src-secure release=cvs

Librerie e comandi per la crittografia (/usr/src/secure).

src-share release=cvs

File che possono essere condivisi tra sistemi multipli (/usr/src/share).

src-sys release=cvs

Il kernel (/usr/src/sys).

src-sys-crypto release=cvs

Codice di crittografia del kernel (/usr/src/sys/crypto).

src-tools release=cvs

Vari strumenti per il mantenimento di FreeBSD (/usr/src/tools).

```
src-usrbin release=cvs
```

Utility per l'utente (/usr/src/usr.bin).

```
src-usrsbin release=cvs
```

Utility di sistema (/usr/src/usr.sbin).

```
www release=cvs
```

I sorgenti per il sito web di FreeBSD.

```
distrib release=self
```

I file di configurazione del server **CVSup**. Usati dai siti mirror **CVSup**.

```
gnats release=current
```

Il database GNATS per tener traccia dei bug.

```
mail-archive release=current
```

Archivio delle mailing list di FreeBSD.

```
www release=current
```

I file pre-processati del sito web di FreeBSD (non i file sorgenti). Usati dai siti mirror WWW.

### A.5.6 Per Maggiori Informazioni

Per le FAQ ed altre informazioni di **CVSup** vedere la pagina home di CVSup (<http://www.polstra.com/projects/freeware/CVSup/>).

La maggior parte delle discussioni su **CVSup** inerenti a FreeBSD si svolgono sulla mailing list di discussioni tecniche su FreeBSD (<http://lists.FreeBSD.org/mailman/listinfo/freebsd-hackers>). In questa mailing list inoltre sono anche annunciate nuove versioni del software, come pure sulla mailing list di annunci su FreeBSD (<http://lists.FreeBSD.org/mailman/listinfo/freebsd-announce>).

Questioni e resoconti di bug dovrebbero essere indirizzati all'autore del programma <cvsup-bugs@polstra.com>.

### A.5.7 Siti CVSup

I server CVSup per FreeBSD si trovano ai seguenti siti:

Server Centrali, Siti Mirror Primari, Armenia, Australia, Austria, Brasile, Canada, Cina, Corea, Costa Rica, Danimarca, Estonia, Filippine, Finlandia, Francia, Germania, Giappone, Grecia, Irlanda, Islanda, Israel, Italia, Kuwait, Kirgizstan, Lettonia, Lituania, Norvegia, Nuova Zelanda, Olanda, Polonia, Portogallo, Regno Unito, Repubblica Ceca, Repubblica Slovacca, Romania, Russia, San Marino, Slovenia, Spagna, Sud Africa, Svezia, Svizzera, Taiwan, Thailand, Turchia, Ucraina, USA.

(aggiornato al UTC)

## Server Centrali

- [cvsup.FreeBSD.org](http://cvsup.FreeBSD.org)

## Siti Mirror Primari

- [cvsup1.FreeBSD.org](http://cvsup1.FreeBSD.org)
- [cvsup2.FreeBSD.org](http://cvsup2.FreeBSD.org)
- [cvsup3.FreeBSD.org](http://cvsup3.FreeBSD.org)
- [cvsup4.FreeBSD.org](http://cvsup4.FreeBSD.org)
- [cvsup5.FreeBSD.org](http://cvsup5.FreeBSD.org)
- [cvsup6.FreeBSD.org](http://cvsup6.FreeBSD.org)
- [cvsup7.FreeBSD.org](http://cvsup7.FreeBSD.org)
- [cvsup8.FreeBSD.org](http://cvsup8.FreeBSD.org)
- [cvsup9.FreeBSD.org](http://cvsup9.FreeBSD.org)
- [cvsup10.FreeBSD.org](http://cvsup10.FreeBSD.org)
- [cvsup11.FreeBSD.org](http://cvsup11.FreeBSD.org)
- [cvsup12.FreeBSD.org](http://cvsup12.FreeBSD.org)
- [cvsup13.FreeBSD.org](http://cvsup13.FreeBSD.org)
- [cvsup14.FreeBSD.org](http://cvsup14.FreeBSD.org)
- [cvsup15.FreeBSD.org](http://cvsup15.FreeBSD.org)
- [cvsup16.FreeBSD.org](http://cvsup16.FreeBSD.org)
- [cvsup18.FreeBSD.org](http://cvsup18.FreeBSD.org)

## Armenia

- [cvsup1.am.FreeBSD.org](http://cvsup1.am.FreeBSD.org)

## Australia

- [cvsup.au.FreeBSD.org](http://cvsup.au.FreeBSD.org)

Austria

- [cvsup.at.FreeBSD.org](http://cvsup.at.FreeBSD.org)

Brasile

- [cvsup.br.FreeBSD.org](http://cvsup.br.FreeBSD.org)
- [cvsup2.br.FreeBSD.org](http://cvsup2.br.FreeBSD.org)
- [cvsup3.br.FreeBSD.org](http://cvsup3.br.FreeBSD.org)
- [cvsup4.br.FreeBSD.org](http://cvsup4.br.FreeBSD.org)
- [cvsup5.br.FreeBSD.org](http://cvsup5.br.FreeBSD.org)

Canada

- [cvsup1.ca.FreeBSD.org](http://cvsup1.ca.FreeBSD.org)

Cina

- [cvsup.cn.FreeBSD.org](http://cvsup.cn.FreeBSD.org)
- [cvsup2.cn.FreeBSD.org](http://cvsup2.cn.FreeBSD.org)

Corea

- [cvsup.kr.FreeBSD.org](http://cvsup.kr.FreeBSD.org)
- [cvsup2.kr.FreeBSD.org](http://cvsup2.kr.FreeBSD.org)
- [cvsup3.kr.FreeBSD.org](http://cvsup3.kr.FreeBSD.org)

Costa Rica

- [cvsup1.cr.FreeBSD.org](http://cvsup1.cr.FreeBSD.org)

Danimarca

- [cvsup.dk.FreeBSD.org](http://cvsup.dk.FreeBSD.org)
- [cvsup2.dk.FreeBSD.org](http://cvsup2.dk.FreeBSD.org)

Estonia

- [cvsup.ee.FreeBSD.org](http://cvsup.ee.FreeBSD.org)

Filippine

- [cvsup1.ph.FreeBSD.org](http://cvsup1.ph.FreeBSD.org)

Finlandia

- [cvsup.fi.FreeBSD.org](http://cvsup.fi.FreeBSD.org)
- [cvsup2.fi.FreeBSD.org](http://cvsup2.fi.FreeBSD.org)

Francia

- [cvsup.fr.FreeBSD.org](http://cvsup.fr.FreeBSD.org)
- [cvsup1.fr.FreeBSD.org](http://cvsup1.fr.FreeBSD.org)
- [cvsup2.fr.FreeBSD.org](http://cvsup2.fr.FreeBSD.org)
- [cvsup3.fr.FreeBSD.org](http://cvsup3.fr.FreeBSD.org)
- [cvsup4.fr.FreeBSD.org](http://cvsup4.fr.FreeBSD.org)
- [cvsup5.fr.FreeBSD.org](http://cvsup5.fr.FreeBSD.org)
- [cvsup8.fr.FreeBSD.org](http://cvsup8.fr.FreeBSD.org)

Germania

- [cvsup.de.FreeBSD.org](http://cvsup.de.FreeBSD.org)
- [cvsup2.de.FreeBSD.org](http://cvsup2.de.FreeBSD.org)
- [cvsup3.de.FreeBSD.org](http://cvsup3.de.FreeBSD.org)

- [cvsup4.de.FreeBSD.org](http://cvsup4.de.FreeBSD.org)
- [cvsup5.de.FreeBSD.org](http://cvsup5.de.FreeBSD.org)
- [cvsup6.de.FreeBSD.org](http://cvsup6.de.FreeBSD.org)
- [cvsup7.de.FreeBSD.org](http://cvsup7.de.FreeBSD.org)
- [cvsup8.de.FreeBSD.org](http://cvsup8.de.FreeBSD.org)

#### Giappone

- [cvsup.jp.FreeBSD.org](http://cvsup.jp.FreeBSD.org)
- [cvsup2.jp.FreeBSD.org](http://cvsup2.jp.FreeBSD.org)
- [cvsup3.jp.FreeBSD.org](http://cvsup3.jp.FreeBSD.org)
- [cvsup4.jp.FreeBSD.org](http://cvsup4.jp.FreeBSD.org)
- [cvsup5.jp.FreeBSD.org](http://cvsup5.jp.FreeBSD.org)
- [cvsup6.jp.FreeBSD.org](http://cvsup6.jp.FreeBSD.org)

#### Grecia

- [cvsup.gr.FreeBSD.org](http://cvsup.gr.FreeBSD.org)
- [cvsup2.gr.FreeBSD.org](http://cvsup2.gr.FreeBSD.org)

#### Irlanda

- [cvsup.ie.FreeBSD.org](http://cvsup.ie.FreeBSD.org)
- [cvsup2.ie.FreeBSD.org](http://cvsup2.ie.FreeBSD.org)

#### Islanda

- [cvsup.is.FreeBSD.org](http://cvsup.is.FreeBSD.org)

#### Israel

- [cvsup.il.FreeBSD.org](http://cvsup.il.FreeBSD.org)

Italia

- [cvsup.it.FreeBSD.org](http://cvsup.it.FreeBSD.org)

Kuwait

- [cvsup1.kw.FreeBSD.org](http://cvsup1.kw.FreeBSD.org)

Kyrgyzstan

- [cvsup.kg.FreeBSD.org](http://cvsup.kg.FreeBSD.org)

Lettonia

- [cvsup.lv.FreeBSD.org](http://cvsup.lv.FreeBSD.org)
- [cvsup2.lv.FreeBSD.org](http://cvsup2.lv.FreeBSD.org)

Lituania

- [cvsup.lt.FreeBSD.org](http://cvsup.lt.FreeBSD.org)
- [cvsup2.lt.FreeBSD.org](http://cvsup2.lt.FreeBSD.org)
- [cvsup3.lt.FreeBSD.org](http://cvsup3.lt.FreeBSD.org)

Norvegia

- [cvsup.no.FreeBSD.org](http://cvsup.no.FreeBSD.org)

Nuova Zelanda

- [cvsup.nz.FreeBSD.org](http://cvsup.nz.FreeBSD.org)

Olanda

- [cvsup.nl.FreeBSD.org](http://cvsup.nl.FreeBSD.org)
- [cvsup2.nl.FreeBSD.org](http://cvsup2.nl.FreeBSD.org)
- [cvsup3.nl.FreeBSD.org](http://cvsup3.nl.FreeBSD.org)

Polonia

- [cvsup.pl.FreeBSD.org](http://cvsup.pl.FreeBSD.org)
- [cvsup2.pl.FreeBSD.org](http://cvsup2.pl.FreeBSD.org)
- [cvsup3.pl.FreeBSD.org](http://cvsup3.pl.FreeBSD.org)

Portogallo

- [cvsup.pt.FreeBSD.org](http://cvsup.pt.FreeBSD.org)
- [cvsup2.pt.FreeBSD.org](http://cvsup2.pt.FreeBSD.org)
- [cvsup3.pt.FreeBSD.org](http://cvsup3.pt.FreeBSD.org)

Regno Unito

- [cvsup.uk.FreeBSD.org](http://cvsup.uk.FreeBSD.org)
- [cvsup2.uk.FreeBSD.org](http://cvsup2.uk.FreeBSD.org)
- [cvsup3.uk.FreeBSD.org](http://cvsup3.uk.FreeBSD.org)
- [cvsup4.uk.FreeBSD.org](http://cvsup4.uk.FreeBSD.org)

Repubblica Ceca

- [cvsup.cz.FreeBSD.org](http://cvsup.cz.FreeBSD.org)

Repubblica Slovacca

- [cvsup.sk.FreeBSD.org](http://cvsup.sk.FreeBSD.org)

## Romania

- [cvsup.ro.FreeBSD.org](http://cvsup.ro.FreeBSD.org)
- [cvsup1.ro.FreeBSD.org](http://cvsup1.ro.FreeBSD.org)
- [cvsup2.ro.FreeBSD.org](http://cvsup2.ro.FreeBSD.org)
- [cvsup3.ro.FreeBSD.org](http://cvsup3.ro.FreeBSD.org)

## Russia

- [cvsup.ru.FreeBSD.org](http://cvsup.ru.FreeBSD.org)
- [cvsup2.ru.FreeBSD.org](http://cvsup2.ru.FreeBSD.org)
- [cvsup3.ru.FreeBSD.org](http://cvsup3.ru.FreeBSD.org)
- [cvsup4.ru.FreeBSD.org](http://cvsup4.ru.FreeBSD.org)
- [cvsup5.ru.FreeBSD.org](http://cvsup5.ru.FreeBSD.org)
- [cvsup6.ru.FreeBSD.org](http://cvsup6.ru.FreeBSD.org)
- [cvsup7.ru.FreeBSD.org](http://cvsup7.ru.FreeBSD.org)

## San Marino

- [cvsup.sm.FreeBSD.org](http://cvsup.sm.FreeBSD.org)

## Slovenia

- [cvsup.si.FreeBSD.org](http://cvsup.si.FreeBSD.org)
- [cvsup2.si.FreeBSD.org](http://cvsup2.si.FreeBSD.org)

## Spagna

- [cvsup.es.FreeBSD.org](http://cvsup.es.FreeBSD.org)
- [cvsup2.es.FreeBSD.org](http://cvsup2.es.FreeBSD.org)
- [cvsup3.es.FreeBSD.org](http://cvsup3.es.FreeBSD.org)

#### Sud Africa

- [cvsup.za.FreeBSD.org](http://cvsup.za.FreeBSD.org)
- [cvsup2.za.FreeBSD.org](http://cvsup2.za.FreeBSD.org)

#### Svezia

- [cvsup.se.FreeBSD.org](http://cvsup.se.FreeBSD.org)
- [cvsup2.se.FreeBSD.org](http://cvsup2.se.FreeBSD.org)

#### Svizzera

- [cvsup.ch.FreeBSD.org](http://cvsup.ch.FreeBSD.org)

#### Taiwan

- [cvsup.tw.FreeBSD.org](http://cvsup.tw.FreeBSD.org)
- [cvsup3.tw.FreeBSD.org](http://cvsup3.tw.FreeBSD.org)
- [cvsup4.tw.FreeBSD.org](http://cvsup4.tw.FreeBSD.org)
- [cvsup5.tw.FreeBSD.org](http://cvsup5.tw.FreeBSD.org)
- [cvsup6.tw.FreeBSD.org](http://cvsup6.tw.FreeBSD.org)
- [cvsup7.tw.FreeBSD.org](http://cvsup7.tw.FreeBSD.org)
- [cvsup8.tw.FreeBSD.org](http://cvsup8.tw.FreeBSD.org)
- [cvsup9.tw.FreeBSD.org](http://cvsup9.tw.FreeBSD.org)
- [cvsup10.tw.FreeBSD.org](http://cvsup10.tw.FreeBSD.org)
- [cvsup11.tw.FreeBSD.org](http://cvsup11.tw.FreeBSD.org)
- [cvsup12.tw.FreeBSD.org](http://cvsup12.tw.FreeBSD.org)
- [cvsup13.tw.FreeBSD.org](http://cvsup13.tw.FreeBSD.org)
- [cvsup14.tw.FreeBSD.org](http://cvsup14.tw.FreeBSD.org)

#### Thailand

- [cvsup.th.FreeBSD.org](http://cvsup.th.FreeBSD.org)

## Turchia

- [cvsup.tr.FreeBSD.org](http://cvsup.tr.FreeBSD.org)
- [cvsup2.tr.FreeBSD.org](http://cvsup2.tr.FreeBSD.org)

## Ucraina

- [cvsup3.ua.FreeBSD.org](http://cvsup3.ua.FreeBSD.org)
- [cvsup5.ua.FreeBSD.org](http://cvsup5.ua.FreeBSD.org)
- [cvsup6.ua.FreeBSD.org](http://cvsup6.ua.FreeBSD.org)

## USA

- [cvsup1.us.FreeBSD.org](http://cvsup1.us.FreeBSD.org)
- [cvsup2.us.FreeBSD.org](http://cvsup2.us.FreeBSD.org)
- [cvsup3.us.FreeBSD.org](http://cvsup3.us.FreeBSD.org)
- [cvsup4.us.FreeBSD.org](http://cvsup4.us.FreeBSD.org)
- [cvsup5.us.FreeBSD.org](http://cvsup5.us.FreeBSD.org)
- [cvsup6.us.FreeBSD.org](http://cvsup6.us.FreeBSD.org)
- [cvsup7.us.FreeBSD.org](http://cvsup7.us.FreeBSD.org)
- [cvsup8.us.FreeBSD.org](http://cvsup8.us.FreeBSD.org)
- [cvsup9.us.FreeBSD.org](http://cvsup9.us.FreeBSD.org)
- [cvsup10.us.FreeBSD.org](http://cvsup10.us.FreeBSD.org)
- [cvsup11.us.FreeBSD.org](http://cvsup11.us.FreeBSD.org)
- [cvsup12.us.FreeBSD.org](http://cvsup12.us.FreeBSD.org)
- [cvsup13.us.FreeBSD.org](http://cvsup13.us.FreeBSD.org)
- [cvsup14.us.FreeBSD.org](http://cvsup14.us.FreeBSD.org)
- [cvsup15.us.FreeBSD.org](http://cvsup15.us.FreeBSD.org)
- [cvsup16.us.FreeBSD.org](http://cvsup16.us.FreeBSD.org)
- [cvsup18.us.FreeBSD.org](http://cvsup18.us.FreeBSD.org)

## A.6 Usare Portsnap

### A.6.1 Introduzione

**Portsnap** <65533> un sistema per distribuire in modo sicuro l'albero dei port di FreeBSD. Circa ogni ora, viene generata una "snapshot" dell'albero dei port, che viene impacchettata e firmata criptograficamente. I file risultanti sono quindi distribuiti via HTTP.

Come **CVSup**, **Portsnap** usa un modello di aggiornamento a *richiesta*: gli alberi dei port impacchettati e firmati sono messi sul server web che attende in modo passivo le richieste dei client. Gli utenti devono eseguire `portsnap(8)` manualmente o schedulare il job con `cron(8)` per scaricare periodicamente gli aggiornamenti in modo automatico.

Per ragioni tecniche, **Portsnap** non aggiorna direttamente il "reale" albero dei port in `/usr/ports/`; invece, lavora con una copia compressa dell'albero dei port memorizzata di default in `/var/db/portsnap/`. Questa copia compressa viene quindi usata per aggiornare l'albero dei port effettivo.

**Nota:** Se **Portsnap** <65533> installato dalla collezione dei port di FreeBSD, la locazione di default per la sua snapshot compressa <65533> `/usr/local/portsnap/` invece di `/var/db/portsnap/`.

### A.6.2 Instalazione

Su FreeBSD 6.0 e versioni pi<65533> recenti, **Portsnap** <65533> contenuto nel sistema base. Su versioni di FreeBSD pi<65533> datate, pu<65533> essere installato usando il port `sysutils/portsnap`.

### A.6.3 Configurazione di Portsnap

Il funzionamento di **Portsnap** <65533> controllato dal file di configurazione `/etc/portsnap.conf`. Per la maggior parte degli utenti, la configurazione di default sar<65533> sufficiente; per maggiori dettagli, consultare la pagina `man portsnap.conf(5)`.

**Nota:** Se **Portsnap** <65533> installato dalla collezione dei port di FreeBSD, user<65533> il file di configurazione posto in `/usr/local/etc/portsnap.conf` invece di `/etc/portsnap.conf`. Questo file di configurazione non viene creato quando viene installato il port, ma viene dato un file di configurazione di base; per copiarlo nella giusta posizione, esegui il comando seguente:

```
# cd /usr/local/etc && cp portsnap.conf.sample portsnap.conf
```

### A.6.4 Eseguire Portsnap per la Prima Volta

La prima volta che `portsnap(8)` viene eseguito, ha bisogno di scaricare una snapshot compressa dell'intero albero dei port in `/var/db/portsnap/` (o `/usr/local/portsnap/` se **Portsnap** <65533> stato installato dalla collezione dei port). Dall'inizio del 2006 la sua dimensione <65533> di circa 41<65533>MB.

```
# portsnap fetch
```

Una volta che la snapshot compressa <65533> stata scaricata, una copia dell'albero dei port pu<65533> estratta in `/usr/ports/`. Questo <65533> necessario perfino se l'albero dei port <65533> gi<65533> stato creato in quella directory (es., usando **CVSup**), poich<65533> stabilisce un punto di inizio dal qualche `portsnap pu<65533>` determinare quale parte dell'albero dei port necessita di essere aggiornata.

```
# portsnap extract
```

**Nota:** Nell'installazione di default la directory `/usr/ports` non viene creata. Se usi FreeBSD<65533>6.0-RELEASE, la directory dovrebbe essere creata prima di usare `portsnap`. Su versioni di FreeBSD e **Portsnap** pi<65533> recenti questa operazione viene fatta in automatico al primo utilizzo del comando `portsnap`.

### A.6.5 Aggiornare l'Albero dei Port

Dopo che una prima snapshot compressa dell'albero dei port <65533> stata scaricata ed estratta in `/usr/ports/`, l'aggiornamento dell'albero dei port consiste in due passi: *scaricando* gli aggiornamenti della snapshot compressa, e usare questi per *aggiornare* l'albero dei port effettivo. Questi due passi possono essere specificati a `portsnap` con un comando singolo.

```
# portsnap fetch update
```

**Nota:** Alcune versioni vecchie di `portsnap` non supportano questa sintassi; se fallisce, prova in questo modo:

```
# portsnap fetch
# portsnap update
```

### A.6.6 Avviare Portsnap tramite cron

Al fine di evitare problemi di “affollamenti istantanei” accedendo ai server di **Portsnap**, `portsnap fetch` non funziona da un job cron(8). Esiste invece un comando apposito `portsnap cron`, che attende una durata random fino a 3600 secondi prima di scaricare gli aggiornamenti.

Inoltre, <65533> fortemente raccomandato che `portsnap update` non sia eseguito da un job cron, poich<65533> <65533> soggetto a causare problemi se viene avviato allo stesso tempo di compilazione o installazione di un port. Ad ogni modo, <65533> possibile aggiornare i file `INDEX` dei port, e pu<65533> essere fatto passando il flag `-I` a `portsnap`. (Ovviamente, se `portsnap -I update` viene eseguito da cron, sar<65533> necessario eseguire successivamente `portsnap update` senza la flag `-I` al fine di aggiornare il resto dell'albero.)

Aggiungendo la riga seguente in `/etc/crontab`, `portsnap` aggiorner<65533> la snapshot compressa e i file `INDEX` in `/usr/ports/`, e mander<65533> una email se qualche port installato non <65533> aggiornato:

```
0 3 * * * root portsnap -I cron update && pkg_version -vIL=
```

**Nota:** Se l'ora di sistema non <65533> settata all'ora locale, sostituisci 3 con un valore random tra 0 e 23, al fine di disporre il carico sui server **Portsnap** in modo uniforme.

**Nota:** Alcune versioni datate di `portsnap` non supportano l'elenco di comandi multipli (es., `cron update`) nella stessa invocazione di `portsnap`. Se la riga di comando precedente fallisce, prova a sostituire `portsnap -I cron update` con `portsnap cron && portsnap -I update`.

## A.7 Tag CVS

Quando ricevi o aggiorni dei sorgenti usando **cv**s o **CVSup**, devi specificare un tag di revisione. Un tag di revisione si riferisce sia ad una particolare linea di sviluppo di FreeBSD, sia ad un specifico periodo di tempo. I primi tipi sono chiamati “tag di ramo”, mentre i secondi “tag di release”.

### A.7.1 Tag di Ramo

Tutti, con l'eccezione di **HEAD** (che <65533> sempre un valido tag), sono relativi all'albero `src/`. Gli alberi `ports/`, `doc/`, e `www/` non sono ramificati.

#### HEAD

Nome simbolico per la linea di sviluppo corrente, **FreeBSD-CURRENT**. <65533> anche il tag di default se nessun tag di revisione <65533> specificato.

In **CVSup**, questo tag <65533> rappresentato dal simbolo `..`.

**Nota:** In CVS, questo <65533> il settaggio di default se nessun tag di revisione <65533> stato specificato. In genere *non* <65533> una buona idea aggiornare i sorgenti a **CURRENT** su una macchina **STABLE**, a meno che sai cosa stai facendo.

#### RELENG\_6

La linea di sviluppo per FreeBSD-6.X, anche conosciuta come **FreeBSD 6-STABLE**.

#### RELENG\_6\_1

Il ramo di release per FreeBSD-6.1, usato solo per aggiornamenti relativi alla sicurezza e per altri fix cruciali.

#### RELENG\_6\_0

Il ramo di release per FreeBSD-6.0, usato solo per aggiornamenti relativi alla sicurezza e per altri fix cruciali.

#### RELENG\_5

La linea di sviluppo per FreeBSD-5.X, anche conosciuta come **FreeBSD-STABLE**.

#### RELENG\_5\_5

Il ramo di release per FreeBSD-5.5, usato solo per aggiornamenti relativi alla sicurezza e per altri fix cruciali.

#### RELENG\_5\_4

Il ramo di release per FreeBSD-5.4, usato solo per aggiornamenti relativi alla sicurezza e per altri fix cruciali.

#### RELENG\_5\_3

Il ramo di release per FreeBSD-5.3, usato solo per aggiornamenti relativi alla sicurezza e per altri fix cruciali.

#### RELENG\_5\_2

Il ramo di release per FreeBSD-5.2 e FreeBSD-5.2.1, usato solo per aggiornamenti relativi alla sicurezza e per altri fix cruciali.

#### RELENG\_5\_1

Il ramo di release per FreeBSD-5.1, usato solo per aggiornamenti relativi alla sicurezza e per altri fix cruciali.

#### RELENG\_5\_0

Il ramo di release per FreeBSD-5.0, usato solo per aggiornamenti relativi alla sicurezza e per altri fix cruciali.

#### RELENG\_4

La linea di sviluppo per FreeBSD-4.X, anche conosciuta come FreeBSD 4-STABLE.

#### RELENG\_4\_11

Il ramo di release per FreeBSD-4.11, usato solo per aggiornamenti relativi alla sicurezza e per altri fix cruciali.

#### RELENG\_4\_10

Il ramo di release per FreeBSD-4.10, usato solo per aggiornamenti relativi alla sicurezza e per altri fix cruciali.

#### RELENG\_4\_9

Il ramo di release per FreeBSD-4.9, usato solo per aggiornamenti relativi alla sicurezza e per altri fix cruciali.

#### RELENG\_4\_8

Il ramo di release per FreeBSD-4.8, usato solo per aggiornamenti relativi alla sicurezza e per altri fix cruciali.

#### RELENG\_4\_7

Il ramo di release per FreeBSD-4.7, usato solo per aggiornamenti relativi alla sicurezza e per altri fix cruciali.

#### RELENG\_4\_6

Il ramo di release per FreeBSD-4.6 e FreeBSD-4.6.2, usato solo per aggiornamenti relativi alla sicurezza e per altri fix cruciali.

#### RELENG\_4\_5

Il ramo di release per FreeBSD-4.5, usato solo per aggiornamenti relativi alla sicurezza e per altri fix cruciali.

#### RELENG\_4\_4

Il ramo di release per FreeBSD-4.4, usato solo per aggiornamenti relativi alla sicurezza e per altri fix cruciali.

#### RELENG\_4\_3

Il ramo di release per FreeBSD-4.3, usato solo per aggiornamenti relativi alla sicurezza e per altri fix cruciali.

#### RELENG\_3

La line di sviluppo per FreeBSD-3.X, anche conosciuta come 3.X-STABLE.

#### RELENG\_2\_2

La linea di sviluppo per FreeBSD-2.2.X, anche conosciuta come 2.2-STABLE. Questo ramo <65533> per la maggior parte obsoleto.

### A.7.2 Tag di Release

Questi tag si riferiscono a un preciso istante di tempo quando una versione di FreeBSD <65533> stata rilasciata. Il processo di release engineering <65533> documentato in dettaglio dai documenti Release Engineering Information (<http://www.FreeBSD.org/releng/>) e Release Process ([http://www.FreeBSD.org/doc/en\\_US.ISO8859-1/articles/releng/release-proc.html](http://www.FreeBSD.org/doc/en_US.ISO8859-1/articles/releng/release-proc.html)). L'albero `src` usa nomi di tag che iniziano con `RELENG_`. Gli alberi `ports` e `doc` usano tag il cui nome inizia con `RELEASE`. Infine, l'albero `www` non viene taggato con alcun nome particolare per le release.

#### RELENG\_6\_1\_0\_RELEASE

FreeBSD 6.1

#### RELENG\_6\_0\_0\_RELEASE

FreeBSD 6.0

#### RELENG\_5\_5\_0\_RELEASE

FreeBSD 5.5

#### RELENG\_5\_4\_0\_RELEASE

FreeBSD 5.4

#### RELENG\_4\_11\_0\_RELEASE

FreeBSD 4.11

#### RELENG\_5\_3\_0\_RELEASE

FreeBSD 5.3

#### RELENG\_4\_10\_0\_RELEASE

FreeBSD 4.10

#### RELENG\_5\_2\_1\_RELEASE

FreeBSD 5.2.1

RELENG\_5\_2\_0\_RELEASE

FreeBSD 5.2

RELENG\_4\_9\_0\_RELEASE

FreeBSD 4.9

RELENG\_5\_1\_0\_RELEASE

FreeBSD 5.1

RELENG\_4\_8\_0\_RELEASE

FreeBSD 4.8

RELENG\_5\_0\_0\_RELEASE

FreeBSD 5.0

RELENG\_4\_7\_0\_RELEASE

FreeBSD 4.7

RELENG\_4\_6\_2\_RELEASE

FreeBSD 4.6.2

RELENG\_4\_6\_1\_RELEASE

FreeBSD 4.6.1

RELENG\_4\_6\_0\_RELEASE

FreeBSD 4.6

RELENG\_4\_5\_0\_RELEASE

FreeBSD 4.5

RELENG\_4\_4\_0\_RELEASE

FreeBSD 4.4

RELENG\_4\_3\_0\_RELEASE

FreeBSD 4.3

RELENG\_4\_2\_0\_RELEASE

FreeBSD 4.2

RELENG\_4\_1\_1\_RELEASE

FreeBSD 4.1.1

RELENG\_4\_1\_0\_RELEASE

FreeBSD 4.1

RELENG\_4\_0\_0\_RELEASE

FreeBSD 4.0

RELENG\_3\_5\_0\_RELEASE

FreeBSD-3.5

RELENG\_3\_4\_0\_RELEASE

FreeBSD-3.4

RELENG\_3\_3\_0\_RELEASE

FreeBSD-3.3

RELENG\_3\_2\_0\_RELEASE

FreeBSD-3.2

RELENG\_3\_1\_0\_RELEASE

FreeBSD-3.1

RELENG\_3\_0\_0\_RELEASE

FreeBSD-3.0

RELENG\_2\_2\_8\_RELEASE

FreeBSD-2.2.8

RELENG\_2\_2\_7\_RELEASE

FreeBSD-2.2.7

RELENG\_2\_2\_6\_RELEASE

FreeBSD-2.2.6

RELENG\_2\_2\_5\_RELEASE

FreeBSD-2.2.5

RELENG\_2\_2\_2\_RELEASE

FreeBSD-2.2.2

RELENG\_2\_2\_1\_RELEASE

FreeBSD-2.2.1

RELENG\_2\_2\_0\_RELEASE

FreeBSD-2.2.0

## A.8 Siti AFS

I server AFS per FreeBSD sono in esecuzione nei seguenti siti:

### Svezia

Il percorso dei file <65533>: `/afs/stacken.kth.se/ftp/pub/FreeBSD/`

```
stacken.kth.se      # Stacken Computer Club, KTH, Svezia
130.237.234.43     #hot.stacken.kth.se
130.237.237.230    #fishburger.stacken.kth.se
130.237.234.3      #milko.stacken.kth.se
```

Il maintainer <ftp@stacken.kth.se>

## A.9 Siti rsync

I seguenti siti rendono disponibile FreeBSD tramite il protocollo rsync. L'utility **rsync** lavora nello stesso modo del comando `rcp(1)`, ma ha più <65533> opzioni e usa il protocollo rsync per aggiornamenti remoti il quale trasferisce solo le differenze tra i due set di file, e di conseguenza accelera fortemente la sincronizzazione su rete. Questo <65533> molto utile se hai un sito mirror del server FTP di FreeBSD, o del deposito CVS. La suite **rsync** <65533> disponibile per molti sistemi operativi e, su FreeBSD, puoi usare il port `net/rsync` o il rispettivo package.

### Repubblica Ceca

`rsync://ftp.cz.FreeBSD.org/`

Collezioni disponibili:

- `ftp`: Un mirror parziale del server FTP di FreeBSD.
- `FreeBSD`: Un mirror completo del server FTP di FreeBSD.

### Germania

`rsync://grappa.unix-ag.uni-kl.de/`

Collezioni disponibili:

- `freebsd-cvs`: Il completo deposito CVS di FreeBSD.

Questa macchina fa da mirror anche per il deposito CVS dei progetti NetBSD e OpenBSD, tra gli altri.

### Olanda

`rsync://ftp.nl.FreeBSD.org/`

Collezioni disponibili:

- `vol/4/freebsd-core`: Un completo mirror del server FTP di FreeBSD.

## Regno Unito

`rsync://rsync.mirror.ac.uk/`

Collezioni disponibili:

- `ftp.FreeBSD.org`: Un completo mirror del server FTP di FreeBSD.

## Stati Uniti d'America

`rsync://ftp-master.FreeBSD.org/`

Questo server pu<65533> essere usato solo dai siti mirror primari di FreeBSD.

Collezioni disponibili:

- FreeBSD: L'archivio master del server FTP di FreeBSD.
- `acl`: La lista master delle ACL di FreeBSD.

`rsync://ftp13.FreeBSD.org/`

Collezioni disponibili:

- FreeBSD: Un completo mirror del server FTP di FreeBSD.

# Appendice B. Bibliografia

Sebbene le pagine man forniscano la documentazione di riferimento definitiva per le singole parti del sistema operativo FreeBSD, sono famose per non illustrare come mettere insieme i pezzi per far andare uniformemente l'intero sistema operativo. Per questo, non esiste sostituto a un buon libro sull'amministrazione di un sistema UNIX e a un buon manuale per gli utenti.

## B.1 Libri & Riviste Specifiche su FreeBSD

*Libri & Riviste internazionali:*

- Using FreeBSD (<http://jdli.tw.FreeBSD.org/publication/book/freebsd2/index.htm>) (in Cinese), pubblicato da Drmaster (<http://www.drmaster.com.tw/>), 1997. ISBN 9-578-39435-7.
- FreeBSD Unleashed (traduzione cinese semplificata), pubblicato da China Machine Press (<http://www.hzbook.com/>). ISBN 7-111-10201-0.
- FreeBSD From Scratch First Edition (in cinese semplificato), pubblicato da China Machine Press. ISBN 7-111-07482-3.
- FreeBSD From Scratch Second Edition (in cinese semplificato), pubblicato da China Machine Press. ISBN 7-111-10286-X.
- FreeBSD Handbook Second Edition (traduzione cinese semplificata), pubblicato da Posts & Telecom Press (<http://www.ptpress.com.cn/>). ISBN 7-115-10541-3.
- FreeBSD 3.x Internet (in cinese semplificato), pubblicato da Tsinghua University Press (<http://www.tup.tsinghua.edu.cn/>). ISBN 7-900625-66-6.
- FreeBSD & Windows (in cinese semplificato), pubblicato da China Railway Publishing House (<http://www.tdpress.com/>). ISBN 7-113-03845-X
- FreeBSD Internet Services HOWTO (in cinese semplificato), pubblicato da China Railway Publishing House. ISBN 7-113-03423-3
- FreeBSD for PC 98'ers (in giapponese), pubblicato da SHUWA System Co, LTD. ISBN 4-87966-468-5 C3055 P2900E.
- FreeBSD (in giapponese), pubblicato da CUTT. ISBN 4-906391-22-2 C3055 P2400E.
- Complete Introduction to FreeBSD (<http://www.shoeisha.com/book/Detail.asp?bid=650>) (in giapponese), pubblicato da Shoeisha Co., Ltd (<http://www.shoeisha.co.jp/>). ISBN 4-88135-473-6 P3600E.
- Personal UNIX Starter Kit FreeBSD (<http://www.ascii.co.jp/pb/book1/shinkan/detail/1322785.html>) (in giapponese), pubblicato da ASCII (<http://www.ascii.co.jp/>). ISBN 4-7561-1733-3 P3000E.
- FreeBSD Handbook (traduzione giapponese), pubblicato da ASCII (<http://www.ascii.co.jp/>). ISBN 4-7561-1580-2 P3800E.
- FreeBSD mit Methode (in tedesco), pubblicato da Computer und Literatur Verlag (<http://www.cul.de/>) Vertrieb Hanser, 1998. ISBN 3-932311-31-0.
- FreeBSD 4 - Installieren, Konfigurieren, Administrieren (<http://www.cul.de/freebsd.html>) (in tedesco), pubblicato da Computer und Literatur Verlag (<http://www.cul.de/>), 2001. ISBN 3-932311-88-4.

- FreeBSD 5 - Installieren, Konfigurieren, Administrieren (<http://www.cul.de/freebsd.html>) (in tedesco), pubblicato da Computer und Literatur Verlag (<http://www.cul.de>), 2003. ISBN 3-936546-06-1.
- FreeBSD de Luxe (<http://www.mitp.de/vmi/mitp/detail/pWert/1343/>) (in tedesco), pubblicato da Verlag Moderne Industrie (<http://www.mitp.de>), 2003. ISBN 3-8266-1343-0.
- FreeBSD Install and Utilization Manual (<http://www.pc.mycom.co.jp/FreeBSD/install-manual.html>) (in giapponese), pubblicato da Mainichi Communications Inc. (<http://www.pc.mycom.co.jp/>), 1998. ISBN 4-8399-0112-0.
- Onno W Purbo, Dodi Maryanto, Syahrial Hubbany, Widjil Widodo *Building Internet Server with FreeBSD* (<http://maxwell.itb.ac.id/>) (in indonesiano), pubblicato da Elex Media Komputindo (<http://www.elexmedia.co.id/>).
- Absolute BSD: The Ultimate Guide to FreeBSD (traduzione cinese), pubblicato da GrandTech Press (<http://www.grandtech.com.tw/>), 2003. ISBN 986-7944-92-5.
- The FreeBSD 6.0 Book (<http://www.twbsd.org/cht/book/>) (in cinese), pubblicato da Drmaster, 2006. ISBN 9-575-27878-X.

*Libri & Riviste in lingua inglese:*

- Absolute BSD: The Ultimate Guide to FreeBSD (<http://www.AbsoluteBSD.com/>), pubblicato da No Starch Press (<http://www.nostarch.com/>), 2002. ISBN 1886411743.
- The Complete FreeBSD (<http://www.freebsdmail.com/cgi-bin/fm/bsdcomp>), pubblicato da O'Reilly (<http://www.oreilly.com/>), 2003. ISBN 0596005164.
- The FreeBSD Corporate Networker's Guide (<http://www.freebsd-corp-net-guide.com/>), pubblicato da Addison-Wesley (<http://www.awl.com/awl/>), 2000. ISBN 0201704811.
- FreeBSD: An Open-Source Operating System for Your Personal Computer (<http://andrsn.stanford.edu/FreeBSD/introbook/>), pubblicato da The Bit Tree Press, 2001. ISBN 0971204500.
- Teach Yourself FreeBSD in 24 Hours, pubblicato da Sams (<http://www.sampublishing.com/>), 2002. ISBN 0672324245.
- FreeBSD 6 Unleashed, pubblicato da Sams (<http://www.sampublishing.com/>), 2006. ISBN: 0672328755
- FreeBSD: The Complete Reference, pubblicato da McGrawHill (<http://books.mcgraw-hill.com>), 2003. ISBN 0072224096.

## B.2 Guide per gli Utenti

- Computer Systems Research Group, UC Berkeley. *4.4BSD User's Reference Manual*. O'Reilly & Associates, Inc., 1994. ISBN 1-56592-075-9
- Computer Systems Research Group, UC Berkeley. *4.4BSD User's Supplementary Documents*. O'Reilly & Associates, Inc., 1994. ISBN 1-56592-076-7
- *UNIX in a Nutshell*. O'Reilly & Associates, Inc., 1990. ISBN 093717520X
- Mui, Linda. *What You Need To Know When You Can't Find Your UNIX System Administrator*. O'Reilly & Associates, Inc., 1995. ISBN 1-56592-104-6

- Ohio State University (<http://www-wks.acs.ohio-state.edu/>) ha scritto un Corso Introduttivo a UNIX ([http://www-wks.acs.ohio-state.edu/unix\\_course/unix.html](http://www-wks.acs.ohio-state.edu/unix_course/unix.html)) che <65533> disponibile online in formato HTML e PostScript.  
Una traduzione (<http://www.FreeBSD.org/doc/it/books/unix-introduction/book.html>) in italiano di questo documento <65533> disponibile come parte del FreeBSD Italian Documentation Project.
- Jpman Project, Japan FreeBSD Users Group (<http://www.jp.FreeBSD.org/>). FreeBSD User's Reference Manual (<http://www.pc.mycom.co.jp/FreeBSD/urm.html>) (traduzione giapponese). Mainichi Communications Inc. (<http://www.pc.mycom.co.jp/>), 1998. ISBN 4-8399-0088-4 P3800E.
- Edinburgh University (<http://www.ed.ac.uk/>) ha scritto una Guida Online (<http://unixhelp.ed.ac.uk/>) per i nuovi arrivati nell'ambiente UNIX.

## B.3 Guide per gli Amministratori

- Albitz, Paul e Liu, Cricket. *DNS and BIND*, 4a Ed. O'Reilly & Associates, Inc., 2001. ISBN 1-59600-158-4
- Computer Systems Research Group, UC Berkeley. *4.4BSD System Manager's Manual*. O'Reilly & Associates, Inc., 1994. ISBN 1-56592-080-5
- Costales, Brian, et al. *Sendmail*, 2a Ed. O'Reilly & Associates, Inc., 1997. ISBN 1-56592-222-0
- Frisch, <65533>leen. *Essential System Administration*, 2a Ed. O'Reilly & Associates, Inc., 1995. ISBN 1-56592-127-5
- Hunt, Craig. *TCP/IP Network Administration*, 2a Ed. O'Reilly & Associates, Inc., 1997. ISBN 1-56592-322-7
- Nemeth, Evi. *UNIX System Administration Handbook*. 3a Ed. Prentice Hall, 2000. ISBN 0-13-020601-6
- Stern, Hal *Managing NFS and NIS* O'Reilly & Associates, Inc., 1991. ISBN 0-937175-75-7
- Jpman Project, Japan FreeBSD Users Group (<http://www.jp.FreeBSD.org/>). FreeBSD System Administrator's Manual (<http://www.pc.mycom.co.jp/FreeBSD/sam.html>) (traduzione giapponese). Mainichi Communications Inc. (<http://www.pc.mycom.co.jp/>), 1998. ISBN 4-8399-0109-0 P3300E.
- Dreyfus, Emmanuel. *Cahiers de l'Admin: BSD* (<http://www.eyrolles.com/Informatique/Livre/9782212114638/>) 2nd Ed. (in French), Eyrolles, 2004. ISBN 2-212-11463-X

## B.4 Guide per i Programmatori

- Asente, Paul, Converse, Diana, e Swick, Ralph. *X Window System Toolkit*. Digital Press, 1998. ISBN 1-55558-178-1
- Computer Systems Research Group, UC Berkeley. *4.4BSD Programmer's Reference Manual*. O'Reilly & Associates, Inc., 1994. ISBN 1-56592-078-3
- Computer Systems Research Group, UC Berkeley. *4.4BSD Programmer's Supplementary Documents*. O'Reilly & Associates, Inc., 1994. ISBN 1-56592-079-1
- Harbison, Samuel P. e Steele, Guy L. Jr. *C: A Reference Manual*. 4a ed. Prentice Hall, 1995. ISBN 0-13-326224-3

- Kernighan, Brian e Dennis M. Ritchie. *The C Programming Language*. 2nd Ed. PTR Prentice Hall, 1988. ISBN 0-13-110362-8
- Lehey, Greg. *Porting UNIX Software*. O'Reilly & Associates, Inc., 1995. ISBN 1-56592-126-7
- Plauger, P. J. *The Standard C Library*. Prentice Hall, 1992. ISBN 0-13-131509-9
- Spinellis, Diomidis. *Code Reading: The Open Source Perspective* (<http://www.spinellis.gr/codereading/>). Addison-Wesley, 2003. ISBN 0-201-79940-5
- Spinellis, Diomidis. *Code Quality: The Open Source Perspective* (<http://www.spinellis.gr/codequality/>). Addison-Wesley, 2006. ISBN 0-321-16607-8
- Stevens, W. Richard and Stephen A. Rago. *Advanced Programming in the UNIX Environment*. 2nd Ed. Reading, Mass. : Addison-Wesley, 2005. ISBN 0-201-43307-9
- Stevens, W. Richard. *UNIX Network Programming*. 2a Ed, PTR Prentice Hall, 1998. ISBN 0-13-490012-X
- Wells, Bill. "Writing Serial Drivers for UNIX". *Dr. Dobbs's Journal*. 19(15), Dicembre 1994. pp68-71, 97-99.

## B.5 Architettura del Sistema Operativo

- Andleigh, Prabhat K. *UNIX System Architecture*. Prentice-Hall, Inc., 1990. ISBN 0-13-949843-5
- Jolitz, William. "Porting UNIX to the 386". *Dr. Dobbs's Journal*. Gennaio 1991-Luglio 1992.
- Leffler, Samuel J., Marshall Kirk McKusick, Michael J Karels e John Quarterman *The Design and Implementation of the 4.3BSD UNIX Operating System*. Reading, Mass. : Addison-Wesley, 1989. ISBN 0-201-06196-1
- Leffler, Samuel J., Marshall Kirk McKusick, *The Design and Implementation of the 4.3BSD UNIX Operating System: Answer Book*. Reading, Mass. : Addison-Wesley, 1991. ISBN 0-201-54629-9
- McKusick, Marshall Kirk, Keith Bostic, Michael J Karels, e John Quarterman. *The Design and Implementation of the 4.4BSD Operating System*. Reading, Mass. : Addison-Wesley, 1996. ISBN 0-201-54979-4  
(Il capitolo 2 di questo libro <65533> disponibile online ([http://www.FreeBSD.org/doc/it\\_IT.ISO8859-15/books/design-44bsd/book.html](http://www.FreeBSD.org/doc/it_IT.ISO8859-15/books/design-44bsd/book.html)) come parte del FreeBSD Documentation Project, mentre il capitolo 9 <65533> consultabile qui ([http://www.netapp.com/tech\\_library/nfsbook.html](http://www.netapp.com/tech_library/nfsbook.html)).)
- Marshall Kirk McKusick, George V. Neville-Neil *The Design and Implementation of the FreeBSD Operating System*. Boston, Mass. : Addison-Wesley, 2004. ISBN 0-201-70245-2
- Stevens, W. Richard. *TCP/IP Illustrated, Volume 1: The Protocols*. Reading, Mass. : Addison-Wesley, 1996. ISBN 0-201-63346-9
- Schimmel, Curt. *Unix Systems for Modern Architectures*. Reading, Mass. : Addison-Wesley, 1994. ISBN 0-201-63338-8
- Stevens, W. Richard. *TCP/IP Illustrated, Volume 3: TCP for Transactions, HTTP, NNTP and the UNIX Domain Protocols*. Reading, Mass. : Addison-Wesley, 1996. ISBN 0-201-63495-3
- Vahalia, Uresh. *UNIX Internals -- The New Frontiers*. Prentice Hall, 1996. ISBN 0-13-101908-2
- Wright, Gary R. and W. Richard Stevens. *TCP/IP Illustrated, Volume 2: The Implementation*. Reading, Mass. : Addison-Wesley, 1995. ISBN 0-201-63354-X

## B.6 Riferimenti sulla Sicurezza

- Cheswick, William R. e Steven M. Bellovin. *Firewalls and Internet Security: Repelling the Wily Hacker*. Reading, Mass. : Addison-Wesley, 1995. ISBN 0-201-63357-4
- Garfinkel, Simson e Gene Spafford. *Practical UNIX & Internet Security*. 2a Ed. O'Reilly & Associates, Inc., 1996. ISBN 1-56592-148-8
- Garfinkel, Simson. *PGP Pretty Good Privacy* O'Reilly & Associates, Inc., 1995. ISBN 1-56592-098-8

## B.7 Riferimenti sull'Hardware

- Anderson, Don e Tom Shanley. *Pentium Processor System Architecture*. 2a Ed. Reading, Mass. : Addison-Wesley, 1995. ISBN 0-201-40992-5
- Ferraro, Richard F. *Programmer's Guide to the EGA, VGA, and Super VGA Cards*. 3a ed. Reading, Mass. : Addison-Wesley, 1995. ISBN 0-201-62490-7
- Intel Corporation pubblica la documentazione sulle sue CPU, chipsets e standards sul suo sito web per gli sviluppatori (<http://developer.intel.com/>), solitamente come files PDF.
- Shanley, Tom. *80486 System Architecture*. 3a ed. Reading, Mass. : Addison-Wesley, 1995. ISBN 0-201-40994-1
- Shanley, Tom. *ISA System Architecture*. 3a ed. Reading, Mass. : Addison-Wesley, 1995. ISBN 0-201-40996-8
- Shanley, Tom. *PCI System Architecture*. 4a ed. Reading, Mass. : Addison-Wesley, 1999. ISBN 0-201-30974-2
- Van Gillsuwe, Frank. *The Undocumented PC*, 2a Ed. Reading, Mass: Addison-Wesley Pub. Co., 1996. ISBN 0-201-47950-8
- Messmer, Hans-Peter. *The Indispensable PC Hardware Book*, 4a Ed. Reading, Mass: Addison-Wesley Pub. Co., 2002. ISBN 0-201-59616-4

## B.8 Storia di UNIX®

- Lion, John *Lion's Commentary on UNIX, 6th Ed. With Source Code*. ITP Media Group, 1996. ISBN 1573980137
- Raymond, Eric S. *The New Hacker's Dictionary, 3rd edition*. MIT Press, 1996. ISBN 0-262-68092-0. Conosciuto anche come il Jargon File (<http://www.catb.org/~esr/jargon/html/index.html>)
- Salus, Peter H. *A quarter century of UNIX*. Addison-Wesley Publishing Company, Inc., 1994. ISBN 0-201-54777-5
- Simon Garfinkel, Daniel Weise, Steven Strassmann. *The UNIX-HATERS Handbook*. IDG Books Worldwide, Inc., 1994. ISBN 1-56884-203-1. Fuori stampa, ma disponibile online (<http://research.microsoft.com/~daniel/unix-haters.html>).
- Don Libes, Sandy Ressler *Life with UNIX* — edizione speciale. Prentice-Hall, Inc., 1989. ISBN 0-13-536657-7
- *The BSD family tree*. <http://www.FreeBSD.org/cgi/cvsweb.cgi/src/share/misc/bsd-family-tree> o [/usr/share/misc/bsd-family-tree](http://usr/share/misc/bsd-family-tree) su una macchina FreeBSD.

- *The BSD Release Announcements collection*. 1997. <http://www.de.FreeBSD.org/de/ftp/releases/>
- *Networked Computer Science Technical Reports Library*. <http://www.ncstrl.org/>
- *Old BSD releases from the Computer Systems Research group (CSRG)*. <http://www.mckusick.com/csrg/>: Il set di 4 CD comprende tutte le versioni di BSD dalla 1BSD alla 4.4BSD e 4.4BSD-Lite2 (ma non la 2.11BSD, sfortunatamente). Inoltre, l'ultimo disco contiene i sorgenti finali pi<65533> i file SCCS.

## B.9 Riviste e Giornali

- *The C/C++ Users Journal*. R&D Publications Inc. ISSN 1075-2838
- *Sys Admin — The Journal for UNIX System Administrators* Miller Freeman, Inc., ISSN 1061-2688
- *freeX — Das Magazin f<65533>r Linux - BSD - UNIX* (in tedesco) Computer- und Literaturverlag GmbH, ISSN 1436-7033

# Appendice C. Risorse su Internet

Il rapido sviluppo di FreeBSD rende la carta stampata un mezzo non pratico per poterne seguire l'evoluzione. Le risorse in rete sono il migliore, se non l'unico, modo per tenersi informati sulle novità di questo sistema. Dal momento che FreeBSD è il prodotto del lavoro di volontari, la comunità degli utenti generalmente si presta anche ad una funzione di "supporto tecnico" di varia natura, con l'email e le news USENET come il mezzo più efficace per entrare in contatto con queste comunità.

I più frequentati punti di ritrovo della comunità FreeBSD sono esposti di seguito. Se aveste conoscenza di altre risorse non menzionate in questa sede, vi preghiamo di darne informazione a mailing list sul progetto di documentazione di FreeBSD (<http://lists.FreeBSD.org/mailman/listinfo/freebsd-doc>) così che possano essere incluse.

## C.1 Mailing Lists

Anche se molti sviluppatori di FreeBSD leggono USENET, non puoi esservi garanzia di ottenere risposta alle proprie domande in tempi brevi (e in generale non puoi esservi garanzia di ottenere alcuna risposta) semplicemente scrivendo ad uno dei mail-group di `comp.unix.bsd.freebsd.*`. Indirizzando i propri messaggi alla mailing list appropriata si raggiungerà una audience più concentrata ed informata, permettendo risposte più precise (o quanto meno più sollecite).

Gli argomenti delle varie liste sono elencati all'inizio del documento. Si prega di leggere gli argomenti prima di unirsi o scrivere ad una lista. La maggior parte dei sottoscrittori di liste ricevono ogni giorno svariate centinaia di messaggi, e mantenendo argomenti e regole di comportamento cerchiamo di tenere alto il rapporto segnale/rumore della lista. Venir meno a queste regole vorrebbe dire il fallimento della mailing list come mezzo efficace di comunicazione per il progetto.

**Nota:** Se vuoi verificare la tua abilità nel spedire alle liste di FreeBSD, manda un messaggio testuale a `freebsd-test` (<http://lists.FreeBSD.org/mailman/listinfo/freebsd-test>). Per favore non mandare messaggi di prova a altre liste.

Se hai alcuni dubbi su quale lista postare una questione, leggi Come ottenere i migliori risultati dalla mailing list FreeBSD-questions ([http://www.FreeBSD.org/doc/it\\_IT.ISO8859-15/articles/freebsd-questions](http://www.FreeBSD.org/doc/it_IT.ISO8859-15/articles/freebsd-questions)).

Prima di postare su qualsiasi lista, per favore impara a come usare al meglio le mailing list, ad esempio come evitare discussioni che vengono richieste di frequente, leggendo il documento (FAQ) Le Questioni Maggiormente Richieste sulle Mailing List ([http://www.FreeBSD.org/doc/it\\_IT.ISO8859-15/articles/mailling-list-faq](http://www.FreeBSD.org/doc/it_IT.ISO8859-15/articles/mailling-list-faq)).

Vengono tenuti archivi per tutte le mailing list, e questi possono essere esplorati usando il FreeBSD World Wide Web server (<http://www.FreeBSD.org/search/index.html>). L'archivio esplorabile per parole chiave costituisce un mezzo eccellente per trovare risposte a domande poste di frequente e dovrebbe essere consultato prima di spedire una domanda.

### C.1.1 Sommario delle liste

*Liste generiche:* Le seguenti sono liste generiche a cui tutti sono invitati (e incoraggiati) a partecipare:

Lista	Argomento
cvs-all ( <a href="http://lists.FreeBSD.org/mailman/listinfo/cvs-all">http://lists.FreeBSD.org/mailman/listinfo/cvs-all</a> )	Cambiamenti apportati all'albero dei sorgenti di FreeBSD
freebsd-advocacy ( <a href="http://lists.FreeBSD.org/mailman/listinfo/freebsd-advocacy">http://lists.FreeBSD.org/mailman/listinfo/freebsd-advocacy</a> )	Evangelismo FreeBSD
freebsd-announce ( <a href="http://lists.FreeBSD.org/mailman/listinfo/freebsd-announce">http://lists.FreeBSD.org/mailman/listinfo/freebsd-announce</a> )	Eventi importanti e annunci di progetti
freebsd-arch ( <a href="http://lists.FreeBSD.org/mailman/listinfo/freebsd-arch">http://lists.FreeBSD.org/mailman/listinfo/freebsd-arch</a> )	Discussioni sull'architettura ed il design
freebsd-bugbusters ( <a href="http://lists.FreeBSD.org/mailman/listinfo/freebsd-bugbusters">http://lists.FreeBSD.org/mailman/listinfo/freebsd-bugbusters</a> )	Discussioni incentrate sul mantenimento del database dei report dei problemi di FreeBSD e progetti correlati
freebsd-bugs ( <a href="http://lists.FreeBSD.org/mailman/listinfo/freebsd-bugs">http://lists.FreeBSD.org/mailman/listinfo/freebsd-bugs</a> )	Report sui bug
freebsd-chat ( <a href="http://lists.FreeBSD.org/mailman/listinfo/freebsd-chat">http://lists.FreeBSD.org/mailman/listinfo/freebsd-chat</a> )	Argomenti non-tecnici di interesse della comunit<65533> FreeBSD
freebsd-current ( <a href="http://lists.FreeBSD.org/mailman/listinfo/freebsd-current">http://lists.FreeBSD.org/mailman/listinfo/freebsd-current</a> )	Discussioni sull'utilizzo di FreeBSD-CURRENT
freebsd-isp ( <a href="http://lists.FreeBSD.org/mailman/listinfo/freebsd-isp">http://lists.FreeBSD.org/mailman/listinfo/freebsd-isp</a> )	Argomenti di interesse degli Internet Service Providers che usano FreeBSD
freebsd-jobs ( <a href="http://lists.FreeBSD.org/mailman/listinfo/freebsd-jobs">http://lists.FreeBSD.org/mailman/listinfo/freebsd-jobs</a> )	Opportunit<65533> di lavoro e consulenza relative a FreeBSD
freebsd-policy ( <a href="http://lists.FreeBSD.org/mailman/listinfo/freebsd-policy">http://lists.FreeBSD.org/mailman/listinfo/freebsd-policy</a> )	Le decisioni sulla politica da adottare del core degli sviluppatori FreeBSD. Toni pacati e sola lettura
freebsd-questions ( <a href="http://lists.FreeBSD.org/mailman/listinfo/freebsd-questions">http://lists.FreeBSD.org/mailman/listinfo/freebsd-questions</a> )	Domande degli utenti e assistenza tecnica
freebsd-security-notifications ( <a href="http://lists.FreeBSD.org/mailman/listinfo/freebsd-security-notifications">http://lists.FreeBSD.org/mailman/listinfo/freebsd-security-notifications</a> )	Notifiche sulla sicurezza
freebsd-stable ( <a href="http://lists.FreeBSD.org/mailman/listinfo/freebsd-stable">http://lists.FreeBSD.org/mailman/listinfo/freebsd-stable</a> )	Discussioni sull'uso di FreeBSD-STABLE

## Lista

freebsd-test  
(<http://lists.FreeBSD.org/mailman/listinfo/freebsd-test>)

## Argomento

Dove spedire i tuoi messaggi di test, lasciando in pace le altre liste

*Liste tecniche:* le seguenti liste sono a carattere tecnico. Dovreste leggere attentamente gli argomenti elencati di seguito prima di unirvi o spedirvi mail, poichè ci sono strette linee di condotta per il loro uso ed il loro contenuto.

## Lista

freebsd-acpi  
(<http://lists.FreeBSD.org/mailman/listinfo/freebsd-acpi>)

## Argomento

Sviluppo di ACPI e della gestione dell'energia

freebsd-afs  
(<http://lists.FreeBSD.org/mailman/listinfo/freebsd-afs>)

Il porting di AFS su FreeBSD

freebsd-aic7xxx  
(<http://lists.FreeBSD.org/mailman/listinfo/aic7xxx>)

Sviluppare drivers per Adaptec AIC 7xxx

freebsd-alpha  
(<http://lists.FreeBSD.org/mailman/listinfo/freebsd-alpha>)

Il porting di FreeBSD su Alpha

freebsd-amd64  
(<http://lists.FreeBSD.org/mailman/listinfo/freebsd-amd64>)

Il porting di FreeBSD sui sistemi AMD64

freebsd-apache  
(<http://lists.FreeBSD.org/mailman/listinfo/freebsd-apache>)

Discussioni sui port relativi ad **Apache**

freebsd-arm  
(<http://lists.FreeBSD.org/mailman/listinfo/freebsd-arm>)

Il porting di FreeBSD su processori ARM®

freebsd-atm  
(<http://lists.FreeBSD.org/mailman/listinfo/freebsd-atm>)

Usare reti ATM con FreeBSD

freebsd-audit  
(<http://lists.FreeBSD.org/mailman/listinfo/freebsd-audit>)

Il progetto di audit del codice sorgente

freebsd-binup  
(<http://lists.FreeBSD.org/mailman/listinfo/freebsd-binup>)

Il design e lo sviluppo del sistema di aggiornamento dei binari

freebsd-bluetooth  
(<http://lists.FreeBSD.org/mailman/listinfo/freebsd-bluetooth>)

Usare la tecnologia Bluetooth su FreeBSD

freebsd-cluster  
(<http://lists.FreeBSD.org/mailman/listinfo/freebsd-cluster>)

Usare FreeBSD in cluster

## Lista

freebsd-cvsweb  
(<http://lists.FreeBSD.org/mailman/listinfo/freebsd-cvsweb>)

freebsd-database  
(<http://lists.FreeBSD.org/mailman/listinfo/freebsd-database>)

freebsd-doc  
(<http://lists.FreeBSD.org/mailman/listinfo/freebsd-doc>)

freebsd-drivers  
(<http://lists.FreeBSD.org/mailman/listinfo/freebsd-drivers>)

freebsd-eclipse  
(<http://lists.FreeBSD.org/mailman/listinfo/freebsd-eclipse>)

freebsd-embedded  
(<http://lists.FreeBSD.org/mailman/listinfo/freebsd-embedded>)

freebsd-emulation  
(<http://lists.FreeBSD.org/mailman/listinfo/freebsd-emulation>)

freebsd-eol  
(<http://lists.FreeBSD.org/mailman/listinfo/freebsd-eol>)

freebsd-firewire  
(<http://lists.FreeBSD.org/mailman/listinfo/freebsd-firewire>)

freebsd-fs  
(<http://lists.FreeBSD.org/mailman/listinfo/freebsd-fs>)

freebsd-geom  
(<http://lists.FreeBSD.org/mailman/listinfo/freebsd-geom>)

freebsd-gnome  
(<http://lists.FreeBSD.org/mailman/listinfo/freebsd-gnome>)

## Argomento

Il mantenimento di CVSweb

Discussioni sull'uso e lo sviluppo di database sotto FreeBSD

Creare documenti su FreeBSD

Scrivere driver di dispositivi per FreeBSD

Utenti FreeBSD di Eclipse IDE, strumenti, applicazioni client e port.

Come usare FreeBSD in applicazioni embedded

L'emulazione di altri sistemi operativi come Linux/MS-DOS/Windows

Supporto per il software relativo a FreeBSD che non <65533> pi<65533> supportato dal progetto FreeBSD.

Discussioni tecniche sui FreeBSD FireWire® (iLink, IEEE 1394)

I file system

Discussioni e implementazioni riguardanti GEOM

Il porting di **GNOME** e delle applicazioni **GNOME**

## Lista

freebsd-hackers  
(<http://lists.FreeBSD.org/mailman/listinfo/freebsd-hackers>)

freebsd-hardware  
(<http://lists.FreeBSD.org/mailman/listinfo/freebsd-hardware>)

freebsd-i18n  
(<http://lists.FreeBSD.org/mailman/listinfo/freebsd-i18n>)

freebsd-ia32  
(<http://lists.FreeBSD.org/mailman/listinfo/freebsd-ia32>)

freebsd-ia64  
(<http://lists.FreeBSD.org/mailman/listinfo/freebsd-ia64>)

freebsd-ipfw  
(<http://lists.FreeBSD.org/mailman/listinfo/freebsd-ipfw>)

freebsd-isdn  
(<http://lists.FreeBSD.org/mailman/listinfo/freebsd-isdn>)

freebsd-jail  
(<http://lists.FreeBSD.org/mailman/listinfo/freebsd-jail>)

freebsd-java  
(<http://lists.FreeBSD.org/mailman/listinfo/freebsd-java>)

freebsd-kde  
(<https://mail.kde.org/mailman/listinfo/kde-freebsd>)

freebsd-lfs  
(<http://lists.FreeBSD.org/mailman/listinfo/freebsd-lfs>)

freebsd-libh  
(<http://lists.FreeBSD.org/mailman/listinfo/freebsd-libh>)

freebsd-mips  
(<http://lists.FreeBSD.org/mailman/listinfo/freebsd-mips>)

freebsd-mobile  
(<http://lists.FreeBSD.org/mailman/listinfo/freebsd-mobile>)

freebsd-mozilla  
(<http://lists.FreeBSD.org/mailman/listinfo/freebsd-mozilla>)

freebsd-multimedia  
(<http://lists.FreeBSD.org/mailman/listinfo/freebsd-multimedia>)

## Argomento

Discussioni tecniche generiche

Discussioni tecniche generiche sull'hardware e FreeBSD

L'internazionalizzazione di FreeBSD

FreeBSD sulla piattaforma IA-32 (Intel x86)

Il porting di FreeBSD ai futuri sistemi Intel IA64

Discussioni tecniche sul redesign del codice del firewall

Sviluppatori ISDN

Discussioni sul metodo jail(8)

Sviluppatori Java e persone coinvolte nel port delle JDK sotto FreeBSD

Il porting di **KDE** e delle applicazioni **KDE**

Il porting di LFS sotto FreeBSD

Il sistema di installazione e di gestione dei pacchetti di seconda generazione

Il porting di FreeBSD su MIPS®

Discussioni sui portatili

Il porting di **Mozilla** sotto FreeBSD

Applicazioni multimediali

## Lista

freebsd-new-bus  
(<http://lists.FreeBSD.org/mailman/listinfo/freebsd-new-bus>)

freebsd-net  
(<http://lists.FreeBSD.org/mailman/listinfo/freebsd-net>)  
freebsd-openoffice  
(<http://lists.FreeBSD.org/mailman/listinfo/freebsd-openoffice>)

freebsd-performance  
(<http://lists.FreeBSD.org/mailman/listinfo/freebsd-performance>)

freebsd-perl  
(<http://lists.FreeBSD.org/mailman/listinfo/freebsd-perl>)  
freebsd-pf  
(<http://lists.FreeBSD.org/mailman/listinfo/freebsd-pf>)  
freebsd-platforms  
(<http://lists.FreeBSD.org/mailman/listinfo/freebsd-platforms>)

freebsd-ports  
(<http://lists.FreeBSD.org/mailman/listinfo/freebsd-ports>)

freebsd-ports-bugs  
(<http://lists.FreeBSD.org/mailman/listinfo/freebsd-ports-bugs>)

freebsd-ppc  
(<http://lists.FreeBSD.org/mailman/listinfo/freebsd-ppc>)  
freebsd-proliant  
(<http://lists.FreeBSD.org/mailman/listinfo/freebsd-proliant>)

freebsd-python  
(<http://lists.FreeBSD.org/mailman/listinfo/freebsd-python>)

freebsd-qa  
(<http://lists.FreeBSD.org/mailman/listinfo/freebsd-qa>)  
freebsd-rc  
(<http://lists.FreeBSD.org/mailman/listinfo/freebsd-rc>)

## Argomento

Discussioni tecniche sull'architettura bus

Discussione sul networking e codice sorgente TCP/IP

Il porting di **OpenOffice.org** e **StarOffice** su FreeBSD

Questioni relative alla calibrazione delle prestazioni per installazioni a ad alta performance o carico elevato

Mantenimento di un numero di port relativi a perl

Discussioni sul sistema di firewall packet filter

Riguardo al porting di FreeBSD su architetture non Intel

Discussione sulla collezione dei port

Discussione sui bug/PR relativi ai port

Il porting di FreeBSD su PowerPC®

Discussioni tecniche di FreeBSD su piattaforme server HP ProLiant

Discussioni riguardo Python su FreeBSD.

Discussione su certificati di qualita<65533>, solitamente sotto una release

Discussione sul sistema `rc.d` e relativo sviluppo

## Lista

freebsd-realtime  
(<http://lists.FreeBSD.org/mailman/listinfo/freebsd-realtime>)

freebsd-scsi  
(<http://lists.FreeBSD.org/mailman/listinfo/freebsd-scsi>)

freebsd-security  
(<http://lists.FreeBSD.org/mailman/listinfo/freebsd-security>)

freebsd-small  
(<http://lists.FreeBSD.org/mailman/listinfo/freebsd-small>)

freebsd-smp  
(<http://lists.FreeBSD.org/mailman/listinfo/freebsd-smp>)

freebsd-sparc64  
(<http://lists.FreeBSD.org/mailman/listinfo/freebsd-sparc64>)

freebsd-standards  
(<http://lists.FreeBSD.org/mailman/listinfo/freebsd-standards>)

freebsd-sun4v  
(<http://lists.FreeBSD.org/mailman/listinfo/freebsd-sun4v>)

freebsd-testing  
(<http://lists.FreeBSD.org/mailman/listinfo/freebsd-testing>)

freebsd-threads  
(<http://lists.FreeBSD.org/mailman/listinfo/freebsd-threads>)

freebsd-tokenring  
(<http://lists.FreeBSD.org/mailman/listinfo/freebsd-tokenring>)

freebsd-usb  
(<http://lists.FreeBSD.org/mailman/listinfo/freebsd-usb>)

## Argomento

Sviluppo di estensioni realtime su FreeBSD

Il sottosistema SCSI

Questioni relative alla sicurezza di FreeBSD

L'uso di FreeBSD in applicazioni embedded (obsoleto; usare al suo posto freebsd-embedded (<http://lists.FreeBSD.org/mailman/listinfo/freebsd-embedded>))

Discussioni di design per sistemi a multiprocessore [a]simmetrico  
Il porting di FreeBSD su architetture SPARC®

La coerenza di FreeBSD agli standards C99 e POSIX

Il porting di FreeBSD su sistemi T1 UltraSPARC

Test di stabilit<65533> e performance di FreeBSD

Threading in FreeBSD

Supporto per il token-ring in FreeBSD

Supporto USB in FreeBSD

## Lista

freebsd-vuxml  
(<http://lists.FreeBSD.org/mailman/listinfo/freebsd-vuxml>)

## Argomento

Discussioni sull'infrastruttura VuXML

freebsd-x11  
(<http://lists.FreeBSD.org/mailman/listinfo/freebsd-x11>)

Mantenimento e supporto di X11 su FreeBSD

*Liste limitate:* Le seguenti liste sono adatte ad un audience più specializzata (ed esigente) e probabilmente non sono di interesse del pubblico generico. Inoltre buona norma frequentare le liste tecniche prima di unirsi ad una di queste liste così da comprendere l'etichetta di comunicazione richiesta.

## Lista

freebsd-hubs  
(<http://lists.FreeBSD.org/mailman/listinfo/freebsd-hubs>)  
freebsd-user-groups  
(<http://lists.FreeBSD.org/mailman/listinfo/freebsd-user-groups>)

## Argomento

Per coloro che gestiscono mirrors (supporto infrastrutturale)

Coordinamento dei gruppi utenti

freebsd-vendors  
(<http://lists.FreeBSD.org/mailman/listinfo/freebsd-vendors>)

Coordinamento dei venditori pre-release

freebsd-www  
(<http://lists.FreeBSD.org/mailman/listinfo/freebsd-www>)

Coloro che mantengono il sito [www.FreeBSD.org](http://www.FreeBSD.org)  
(<http://www.FreeBSD.org/it/index.html>)

*Liste digest:* Tutte le liste sopracitate sono anche consultabili come digest. Una volta iscritto a una lista, puoi cambiare le tue opzioni digest nella sezione delle opzioni del tuo account.

*Liste CVS:* Le liste seguenti sono per le persone interessate a vedere i messaggi di log delle modifiche alle varie aree dell'albero dei sorgenti. Sono liste a *Sola Lettura* e non si dovrebbero inviare messaggi ad esse.

## Lista

## Area dei sorgenti

## Descrizione dell'area

cvcs-all  
(<http://lists.FreeBSD.org/mailman/listinfo/cvcs-all>)

/usr/(CVSROOT|doc|ports|project|etc)

Tutte le modifiche in ogni parte dell'albero (unione di tutte le altre liste di commit CVS)

cvcs-doc  
(<http://lists.FreeBSD.org/mailman/listinfo/cvcs-doc>)

/usr/(doc|www)

Tutte le modifiche all'albero doc e www

cvcs-ports  
(<http://lists.FreeBSD.org/mailman/listinfo/cvcs-ports>)

/usr/ports

Tutte le modifiche all'albero ports

Lista	Area dei sorgenti	Descrizione dell'area
cvcs-projects ( <a href="http://lists.FreeBSD.org/mailman/listinfo/cvcs-projects">http://lists.FreeBSD.org/mailman/listinfo/cvcs-projects</a> )	/usr/projects	Tutte le modifiche all'albero projects
cvcs-src ( <a href="http://lists.FreeBSD.org/mailman/listinfo/cvcs-src">http://lists.FreeBSD.org/mailman/listinfo/cvcs-src</a> )	/usr/src	Tutte le modifiche all'albero src

### C.1.2 Come iscriversi

Per iscriverti ad una lista, clicca sul nome della lista qui sopra o vai su <http://lists.FreeBSD.org/mailman/listinfo> e clicca sulla lista a cui sei interessato. La pagina delle liste dovrebbe contenere tutte le informazioni necessarie all'iscrizione.

Per mandare un messaggio ad una lista basta inviare una mail a `<listname@FreeBSD.org>`. Sar<65533> poi redistribuita a tutti i membri della lista.

Per disiscriverti da una lista, clicca sull'URL che trovi in fondo a ogni email ricevuta dalla lista. <65533> anche possibile inviare un'email a `<listname-unsubscribe@FreeBSD.org>` per disiscriverti.

A costo di ripeterci, vorremmo che i membri della lista tecnica tenessero la discussione su un tono tecnico. Se sei solo interessato ad annunci importanti, allora <65533> preferibile che ti iscrivi alla mailing list di annunci su FreeBSD (<http://lists.FreeBSD.org/mailman/listinfo/freebsd-announce>), creata apposta per traffico non frequente.

### C.1.3 Argomenti delle liste

*Tutte* le mailing list FreeBSD hanno alcune regole base che tutti gli utenti devono seguire. La mancata aderenza a queste regole comporter<65533> due (2) avvisi scritti dal PostMaster FreeBSD `<postmaster@FreeBSD.org>`, dopo dei quali, ad una terza trasgressione, il membro sar<65533> espulso da tutte le mailing list di FreeBSD e gli sar<65533> impedita qualsiasi futura iscrizione. Siamo mortificati del fatto che queste regole e misure siano necessarie, ma al giorno d'oggi Internet <65533> diventato, a quanto pare, un'ambiente alquanto disordinato, e molti paiono scordarsi di quanto siano fragili alcuni suoi meccanismi.

Regole della strada:

- L'argomento di ogni messaggio dovrebbe aderire all'argomento della lista a cui <65533> inviato, ad esempio se la lista <65533> a carattere tecnico, i vostri messaggi dovrebbero contenere discussioni tecniche. Chiacchiericci continui ed irrilevanti vanno a discapito del valore della lista per tutti i suoi membri e non saranno tollerati. Per discussioni libere senza restrizioni sull'argomento, la mailing list di chiacchiere su FreeBSD (<http://lists.FreeBSD.org/mailman/listinfo/freebsd-chat>) <65533> liberamente fruibile e dovrebbe essere usata per questo.
- Non bisognerebbe scrivere a pi<65533> di due mailing list, ed anche a due solo e soltanto se un motivo reale e concreto esiste. Per molte liste, esiste gi<65533> un grande traffico di messaggi che si sovrappongono ed eccetto per i mix pi<65533> esoterici (ad esempio “-stable & -scsi”), non c'<65533> alcun motivo di scrivere a pi<65533> di una lista alla volta. Se un messaggio <65533> inviato in modo tale che molte mailing list appaiono

nella linea Cc, allora la linea Cc dovrebbe essere suddivisa prima di inviare nuovi messaggi. *Voi siete del tutto responsabili per i vostri messaggi inviati in modo errato, non importa di chi sia la causa.*

- Attacchi personali ed insulti (nel contesto di una discussione) non sono permessi, e questa regola comprende membri e sviluppatori. Gravi violazioni della netiquette, come citare o inviare messaggi altrui quando il permesso a farlo non c'era e non sarebbe giunto sono altamente disapprovate ma non sanzionate direttamente. *Comunque*, ci sono pochissimi casi in cui questi messaggi sarebbero pertinenti all'argomento della lista, quindi tali comportamenti probabilmente otterrebbero un avviso (o un'espulsione) del Postmaster, solo per quel motivo.
- Pubblicità di prodotti non-FreeBSD altamente proibita e comporter un'espulsione immediata se è chiaro che il trasgressore sta inviando pubblicità spam.

*Argomenti delle singole liste:*

freebsd-acpi (<http://lists.FreeBSD.org/mailman/listinfo/freebsd-acpi>)

*Sviluppo di ACPI e della gestione dell'energia*

freebsd-afs (<http://lists.FreeBSD.org/mailman/listinfo/freebsd-afs>)

*Andrew File System*

Questa è la lista per le discussioni sul porting e l'uso dell' AFS da CMU/Transarc.

freebsd-announce (<http://lists.FreeBSD.org/mailman/listinfo/freebsd-announce>)

*Eventi importanti/pietre miliari*

Questa è la mailing list per le persone interessate soltanto in annunci occasionali di eventi significativi riguardanti FreeBSD. Contiene annunci riguardo snapshots e altre release. Contiene annunci su nuove potenzialità di FreeBSD. Può contenere richieste di volontari etc. una mailing list dal poco traffico, strettamente regolata.

freebsd-arch (<http://lists.FreeBSD.org/mailman/listinfo/freebsd-arch>)

*Discussione sull'architettura e la progettazione*

Questa lista è per la discussione dell'architettura FreeBSD. I messaggi saranno mantenuti strettamente tecnici di natura. Esempi di possibili argomenti:

- Come modificare il processo di build per avere molti build personalizzati in funzione allo stesso tempo.
- Cosa deve essere modificato nel VFS per far funzionare i layers Heimann.
- Come modificare l'interfaccia dei device driver per poter usare gli stessi driver senza problemi su molti buses e architetture.
- Come scrivere un driver di rete.

freebsd-audit (<http://lists.FreeBSD.org/mailman/listinfo/freebsd-audit>)

*Progetto di audit del sorgente*

Questa è la mailing list per il progetto di audit del codice FreeBSD. Anche se in origine era intesa per cambiamenti relativi alla sicurezza, le sue caratteristiche sono state estese per includere ogni cambiamento al codice.

Questa lista <65533> piena di discussioni di patch, e probabilmente di non grandissimo interesse per l'utente medio FreeBSD. Discussioni sulla sicurezza non relative ad una particolare modifica del codice si tengono in FreeBSD-security. Nel frattempo tutti gli sviluppatori sono incoraggiati a spedire le proprie patch a questa lista per correzioni, specialmente se toccano parte del sistema dove un bug pu<65533> influenzare negativamente l'integrit<65533> del sistema.

freebsd-binup (<http://lists.FreeBSD.org/mailman/listinfo/freebsd-binup>)

*Aggiornamento dei binari FreeBSD*

Questa lista esiste per fornire un terreno di discussione per il sistema di aggiornamento dei binari, o **binup**. Sono consentite questioni di design, dettagli di implementazione, patch, report di bug, report di status, richieste di feature, log delle modifiche, e tutto ci<65533> che riguardi **binup**.

freebsd-bluetooth (<http://lists.FreeBSD.org/mailman/listinfo/freebsd-bluetooth>)

*Bluetooth su FreeBSD*

Questo <65533> il forum dove si riuniscono gli utenti Bluetooth di FreeBSD. Sono consentite aromentazioni su problemi di progettazione, dettagli implementativi, patch, report di bug, lo stato attuale, nuove caratteristiche, e altro materiale relativo a Bluetooth.

freebsd-bugbusters (<http://lists.FreeBSD.org/mailman/listinfo/freebsd-bugbusters>)

*Coordinamento dello sforzo di gestione dei Problem Report*

Lo scopo di questa lista <65533> di servire come forum di coordinamento e discussione per il Bugmeister, i suoi Bugbuster, e ogni altra parte che abbia un genuino interesse nel database PR. Questa lista non <65533> per la discussione di bug specifici, patch, o PR.

freebsd-bugs (<http://lists.FreeBSD.org/mailman/listinfo/freebsd-bugs>)

*Report di bug*

Questa <65533> la lista per i report dei bug di FreeBSD. Quando possibile, i bug dovrebbero essere indicati usando il comando send-pr(1) o tramite la sua interfaccia WEB (<http://www.FreeBSD.org/send-pr.html>).

freebsd-chat (<http://lists.FreeBSD.org/mailman/listinfo/freebsd-chat>)

*Argomenti non tecnici relativi alla comunit<65533> FreeBSD*

Questa lista contiene ci<65533> che resta dalle altre liste riguardo ad informazioni non tecniche, sociali. Include discussioni sul fatto che Jordan sembri o meno un toon ferret, se scrivere o meno in maiuscolo, chi sta bevendo troppo caff<65533>, dove spillano la migliore birra, chi spilla birra in cantina, e cos<65533> via. Annunci occasionali di eventi importanti (party a venire, celebrazioni di matrimoni, nascite, nuovi lavori etc.) possono essere fatti alle liste non tecniche, ma i suddetti argomenti dovrebbero essere diretti a questa lista.

freebsd-core

*Il core team di FreeBSD*

Questa <65533> una lista interna ad uso dei membri core. Messaggi possono esservi spediti quando una seria questione relativa a FreeBSD richiede un arbitrato da un alto scrutinio.

freebsd-current (<http://lists.FreeBSD.org/mailman/listinfo/freebsd-current>)

*Discussioni sull'uso di FreeBSD-CURRENT*

Questa <65533> la mailing list di discussione di FreeBSD-CURRENT. Contiene avvertimenti su nuove features in arrivo in -CURRENT che toccheranno gli utenti, ed istruzioni su passi che devono restare -CURRENT. Chiunque usi "CURRENT" deve sottoscrivere questa lista. <65533> una mailing list tecnica per la quale ci si attende materiale strettamente tecnico.

freebsd-cvsweb (<http://lists.FreeBSD.org/mailman/listinfo/freebsd-cvsweb>)

*Progetto CVSweb di FreeBSD*

Discussioni tecniche sull'uso, sviluppo e mantenimento di FreeBSD-CVSweb

freebsd-doc (<http://lists.FreeBSD.org/mailman/listinfo/freebsd-doc>)

*Progetto di documentazione*

Questa mailing list <65533> per la discussione di argomenti e progetti riguardanti la creazione della documentazione FreeBSD. I membri di questa mailing list sono noti in genere come "The FreeBSD Documentation Project". <65533> una lista aperta, sentitevi liberi di unirla e contribuirvi.

freebsd-drivers (<http://lists.FreeBSD.org/mailman/listinfo/freebsd-drivers>)

*Scrivere driver di dispositivi per FreeBSD*

Questo <65533> un forum per discussioni tecniche relative ai driver di dispositivi su FreeBSD. <65533> sostanzialmente un posto per gli sviluppatori di driver di dispositivi su questioni su come scrivere driver di dispositivi usando le API del kernel di FreeBSD.

freebsd-eclipse (<http://lists.FreeBSD.org/mailman/listinfo/freebsd-eclipse>)

*Utenti FreeBSD di Eclipse IDE, strumenti, applicazioni client e port.*

L'intenzione di questa lista <65533> di fornire un supporto reciproco per tutto ci<65533> che concerne la scelta, l'installazione, l'uso, lo sviluppo e il mantenimento di Eclipse IDE, gli strumenti, le applicazioni client sulla piattaforma FreeBSD e l'assistenza al porting di Eclipse IDE nonch<65533> i plugin per l'ambiente di FreeBSD.

L'intenzione <65533> anche quella di facilitare lo scambio di informazioni tra la comunit<65533> di Eclipse e la comunit<65533> di FreeBSD per un reciproco beneficio.

Bench<65533> questa lista si focalizzi principalmente sulle necessit<65533> degli utenti di Eclipse essa fornisce anche un forum per quelli ai quali piace sviluppare applicaizoni specifiche per FreeBSD usando il framework Eclipse.

freebsd-embedded (<http://lists.FreeBSD.org/mailman/listinfo/freebsd-embedded>)

*Come usare FreeBSD in applicazioni embedded.*

In questa lista sono affrontati argomenti relativi all'uso di FreeBSD in sistemi embedded. Essendo questa una mailing list tecnica ci si aspetta contenuti tecnici. Per l'intento di questa lista definiamo i sistemi embedded come quei calcolatori che non sono desktop e che in genere sono utilizzati per un singolo fine al contrario dell'usuale concezione dei sistemi calcolatori. Esempi includono, senza limitazione alcuna, tutti i tipi di telefonini, strumenti di networking come i router, gli switch, i PBX, strumenti di misurazione remota, PDA, sistemi di punti vendita, e altri ancora.

freebsd-emulation (<http://lists.FreeBSD.org/mailman/listinfo/freebsd-emulation>)

*Emulazione di altri sistemi come Linux/MS-DOS/Windows*

Questo <65533> un forum per discussioni tecniche relative all'esecuzione su FreeBSD di programmi scritti per altri sistemi operativi.

freebsd-eol (<http://lists.FreeBSD.org/mailman/listinfo/freebsd-eol>)

*Supporto per il software relativo a FreeBSD che non <65533> pi<65533> supportato dal progetto FreeBSD.*

Questa lista <65533> rivolta a coloro che sono interessati a fornire o usufruire del supporto per software relativo a FreeBSD per il quale il progetto FreeBSD non fornisce pi<65533> un supporto ufficiale (es. avvisi di sicurezza e patch).

freebsd-firewire (<http://lists.FreeBSD.org/mailman/listinfo/freebsd-firewire>)

*FireWire (iLink, IEEE 1394)*

Questa <65533> la mailing list per la discussione del design e l'implementazione di un sottosistema FireWire (anche noto come IEEE 1394 o iLink) per FreeBSD. Argomenti rilevanti includono nello specifico gli standards, i bus devices, i loro protocolli, insiemi di adapter boards/cards/chips, e l'architettura e implementazione del codice per il loro pieno supporto.

freebsd-fs (<http://lists.FreeBSD.org/mailman/listinfo/freebsd-fs>)

*File system*

Discussioni riguardanti i file system FreeBSD. Questa <65533> una lista dalle caratteristiche tecniche per la quale ci si attende contenuto strettamente tecnico.

freebsd-geom (<http://lists.FreeBSD.org/mailman/listinfo/freebsd-geom>)

*GEOM*

Discussioni riguardanti GEOM e relative implementazioni. Questa <65533> una mailing list tecnica per la quale ci si attende contenuto strettamente tecnico.

freebsd-gnome (<http://lists.FreeBSD.org/mailman/listinfo/freebsd-gnome>)

*GNOME*

Discussioni riguardanti The **G**nome Desktop Environment per sistemi FreeBSD. Questa <65533> una mailing list tecnica per la quale ci si attende materiale strettamente tecnico.

freebsd-ipfw (<http://lists.FreeBSD.org/mailman/listinfo/freebsd-ipfw>)

*Firewall IP*

Questo <65533> il forum di discussione riguardante il redesign del codice IP firewall di FreeBSD. Questa <65533> una mailing list tecnica per la quale ci si attende materiale strettamente tecnico.

freebsd-ia64 (<http://lists.FreeBSD.org/mailman/listinfo/freebsd-ia64>)

*Il porting di FreeBSD su IA64*

Questa <65533> una mailing list tecnica per individui impegnati attivamente nel porting di FreeBSD alla piattaforma IA-64 dall'Intel, nel sollevare problemi e nel proporre soluzioni. Individui interessati nel seguire le discussioni tecniche sono comunque benvenuti.

freebsd-isdn (<http://lists.FreeBSD.org/mailman/listinfo/freebsd-isdn>)

*Sistema di comunicazione ISDN*

Questa <65533> la mailing list per le persone che discutono lo sviluppo del supporto ISDN per FreeBSD.

freebsd-java (<http://lists.FreeBSD.org/mailman/listinfo/freebsd-java>)

*Sviluppo Java*

Questa <65533> la mailing list per le persone impegnate nello sviluppo di applicazioni Java significative per FreeBSD ed il porting ed il mantenimento delle JDK.

freebsd-jobs (<http://lists.FreeBSD.org/mailman/listinfo/freebsd-jobs>)

*Cercasi e offresi opportunit<65533> di lavoro*

Questo <65533> un forum dove inviare avvisi di impiego e curriculum vitae relativi specificatamente a FreeBSD, ad esempio se stai cercando un impiego relativo a FreeBSD o hai un posto di lavoro da pubblicizzare che coinvolge FreeBSD allora questo <65533> il posto giusto. Questa *non* <65533> una mailing list sui problemi di occupazione in generale visto che forum appropriati esistono gi<65533> da altre parti.

Nota che questa lista, come le altre mailing list di `FreeBSD.org`, <65533> distribuita in tutto il mondo. Di conseguenza, devi essere chiaro sul luogo e sulle possibilt<65533> di telelavoro o assistenza nel cambiare abitazione, se disponibili.

Le email dovrebbero usare solo formati aperti — preferibilmente testo semplice, ma molti lettori accettano anche Portable Document Format (PDF), HTML, e alcuni altri. Formati chiusi come Microsoft Word (.doc) saranno respinti dal server delle mailing list.

freebsd-kde (<https://mail.kde.org/mailman/listinfo/kde-freebsd>)

*KDE*

Discussioni concernenti **KDE** su sistemi FreeBSD. <65533> una mailing list a carattere tecnico per la quale ci si attende materiale strettamente tecnico.

freebsd-hackers (<http://lists.FreeBSD.org/mailman/listinfo/freebsd-hackers>)

*Discussioni tecniche*

Questo <65533> un forum per discussioni tecniche relative a FreeBSD. Questa <65533> la mailing list tecnica principale. <65533> per individui che lavorano attivamente a FreeBSD per sollevare problemi o discutere soluzioni alternative. Individui interessati nel seguire le discussioni tecniche sono comunque benvenuti. <65533> una mailing list tecnica per la quale ci si attende contenuto strettamente tecnico.

freebsd-hardware (<http://lists.FreeBSD.org/mailman/listinfo/freebsd-hardware>)

*Discussione generale sull'hardware e FreeBSD*

Discussione generica sui vari tipi di hardware che FreeBSD supporta, vari problemi e suggerimenti riguardo a cosa convenga acquistare e cosa evitare.

freebsd-hubs (<http://lists.FreeBSD.org/mailman/listinfo/freebsd-hubs>)

*Siti mirror*

Annunci e discussioni per persone che mantengono siti mirror FreeBSD.

freebsd-isp (<http://lists.FreeBSD.org/mailman/listinfo/freebsd-isp>)

*Questioni riguardanti gli Internet Service Provider*

Questa mailing list <65533> per la discussione di argomenti riguardanti gli Internet Service Provider (ISP) che usano FreeBSD. <65533> una mailing list tecnica per a quale ci si attende materiale strettamente tecnico.

freebsd-openoffice (<http://lists.FreeBSD.org/mailman/listinfo/freebsd-openoffice>)

*OpenOffice.org*

Questione concernenti il porting ed il mantenimento di **OpenOffice.org** e **StarOffice**.

freebsd-performance (<http://lists.FreeBSD.org/mailman/listinfo/freebsd-performance>)

*Discussioni riguardo la calibrazione o la velocizzazione di FreeBSD*

Questa mailing list esiste per procurare ad hackers, amministratori di sistema, e/o parti interessate un luogo dove discutere argomenti legati alla performance di FreeBSD. Argomenti accettabili includono installazioni di FreeBSD ad alto carico, con problemi di performance o che stanno spingendo ai limiti delle sue possibilità <65533> FreeBSD. Le parti interessate che sono disposte a lavorare per un miglioramento delle prestazioni di FreeBSD sono altamente incoraggiate a sottoscrivere questa lista. Questa <65533> una lista estremamente tecnica, idealmente adatta per utenti FreeBSD esperti, hackers o amministratori intenzionati a mantenere FreeBSD veloce, robusto e scalabile. Questa lista non <65533> una lista domanda-e-risposta che sostituisce l'uso della documentazione, quanto piuttosto un luogo dove apportare i propri contributi o porre domande che non hanno avuto risposta altrove riguardo a tematiche di prestazione.

freebsd-pf (<http://lists.FreeBSD.org/mailman/listinfo/freebsd-pf>)

*Discussioni sul sistema di firewall packet filter*

Discussioni concernenti il sistema di firewall packet filter (pf) su FreeBSD. Saranno ben accolte sia discussioni tecniche che questioni generiche. Inoltre su questa lista si discute anche del framework ALTQ Qos.

freebsd-platforms (<http://lists.FreeBSD.org/mailman/listinfo/freebsd-platforms>)

*Il porting sulle piattaforme non Intel*

Questione concernenti FreeBSD fra le varie piattaforme, discussioni generiche e proposte per ports ad architetture non Intel. <65533> una mailing list tecnica per la quale ci si attende materiale strettamente tecnico.

freebsd-policy (<http://lists.FreeBSD.org/mailman/listinfo/freebsd-policy>)

*Le decisioni della politica del Core Team*

Questa <65533> una mailing list a scarso traffico, di sola lettura, per le decisioni politiche del Core Team.

freebsd-ports (<http://lists.FreeBSD.org/mailman/listinfo/freebsd-ports>)

*Discussioni sui "port"*

Discussioni riguardanti la collezione dei "port" di FreeBSD (`/usr/ports`), l'infrastruttura dei port, e sforzi generali per la coordinazione dei port. <65533> una mailing list a carattere tecnico per la quale ci si attende materiale strettamente tecnico.

freebsd-ports-bugs (<http://lists.FreeBSD.org/mailman/listinfo/freebsd-ports-bugs>)

*Discussione dei bug dei "port"*

Discussioni concernenti report di problemi sulla "collezione dei port" di FreeBSD (`/usr/ports`), proposte di nuovi port, o modifiche ai port. <65533> una mailing list a carattere tecnico per la quale ci si attende materiale strettamente tecnico.

freebsd-proliant (<http://lists.FreeBSD.org/mailman/listinfo/freebsd-proliant>)

*Discussioni tecniche di FreeBSD su piattaforme server HP ProLiant*

Questa mailing list <65533> usata per discussioni tecniche sull'uso di FreeBSD su server HP ProLiant, includendo discussioni su driver ProLiant, software di gestione, strumenti di configurazione, ed aggiornamenti del BIOS. Come tale, questo <65533> il posto adatto per discutere circa hpsmmd, hpsmcli, e hpacucli.

freebsd-python (<http://lists.FreeBSD.org/mailman/listinfo/freebsd-python>)

*Python su FreeBSD*

Questa <65533> una lista di discussioni relative al miglioramento del supporto di Python su FreeBSD. Questa <65533> una mailing list tecnica. <65533> per coloro che lavorano sul porting di Python, sui suoi moduli di terze parti e sul materiale di **Zope** in FreeBSD. Inoltre sono benvenute persone interessate alle discussioni tecniche.

freebsd-questions (<http://lists.FreeBSD.org/mailman/listinfo/freebsd-questions>)

*Domande degli utenti*

Questa <65533> una mailing list per domande riguardanti FreeBSD. Non dovrete porre domande del tipo "how to" alle liste tecniche a meno che stiate considerando le questioni come molto tecniche.

freebsd-scsi (<http://lists.FreeBSD.org/mailman/listinfo/freebsd-scsi>)

*Sottosistema SCSI*

Questa <65533> la mailing list per le persone impegnate nel sottosistema SCSI di FreeBSD. <65533> una mailing list tecnica per la quale ci si attende materiale strettamente tecnico.

freebsd-security (<http://lists.FreeBSD.org/mailman/listinfo/freebsd-security>)

*Questioni di sicurezza*

Argomenti relativi alla sicurezza dei sistemi FreeBSD (DES, Kerberos, buchi di sicurezza noti e fixes, etc.). Questa <65533> una mailing list tecnica per la quale ci si attende materiale strettamente tecnico. Notate che questa non <65533> una lista domanda e risposta, ma che i contributi (SIA domande SIA risposte) alle FAQ sono benvenute.

freebsd-security-notifications (<http://lists.FreeBSD.org/mailman/listinfo/freebsd-security-notifications>)

*Notifiche riguardanti la sicurezza*

Notifiche riguardanti problemi di sicurezza di FreeBSD e fix. Non <65533> una lista di discussione. La relativa lista di discussione <65533> FreeBSD-security.

freebsd-small (<http://lists.FreeBSD.org/mailman/listinfo/freebsd-small>)

*Utilizzo di FreeBSD in applicazioni embedded*

Questa lista discute argomenti relativi ad installazioni di FreeBSD su macchine dalle risorse estremamente limitate e sistemi embedded.

**Nota:** Questa lista <65533> stata resa obsoleta da freebsd-embedded (<http://lists.FreeBSD.org/mailman/listinfo/freebsd-embedded>).

freebsd-stable (<http://lists.FreeBSD.org/mailman/listinfo/freebsd-stable>)

*Discussioni riguardo l'uso di FreeBSD-STABLE*

Questa <65533> la mailing list degli utenti di FreeBSD-STABLE. Include avvertimenti su nuove caratteristiche in arrivo nella -STABLE che toccheranno gli utenti, e istruzioni sui passi da compiere per tenere aggiornata la -STABLE. Chiunque usi la "STABLE" dovrebbe sottoscrivere questa lista. <65533> una lista di carattere tecnico per la quale ci si attende materiale strettamente tecnico.

freebsd-standards (<http://lists.FreeBSD.org/mailman/listinfo/freebsd-standards>)

*Rispetto degli standards C99 & POSIX*

Questo <65533> un forum di discussioni tecniche relative al rispetto degli standards C99 e POSIX da parte di FreeBSD.

freebsd-usb (<http://lists.FreeBSD.org/mailman/listinfo/freebsd-usb>)

*Discussioni per il supporto USB in FreeBSD*

Questa <65533> la mailing list per discussioni tecniche relative al supporto USB in FreeBSD.

freebsd-user-groups (<http://lists.FreeBSD.org/mailman/listinfo/freebsd-user-groups>)

*Lista di coordinamento dei gruppi utenti*

Questa <65533> la mailing list per i coordinatori di ogni Gruppo Utenti locale, in cui discutere questioni fra di loro e un membro designato del Core Team. Questa mailing list dovrebbe essere limitata a discussioni su meeting e coordinamento di progetti che riguardano molti Gruppi Utenti.

freebsd-vendors (<http://lists.FreeBSD.org/mailman/listinfo/freebsd-vendors>)

*I venditori*

Discussioni di coordinamento fra il FreeBSD Project e venditori di software e hardware per FreeBSD.

## C.1.4 Filtraggio sulle Mailing List

Le mailing list di FreeBSD sono filtrate in molti modi per evitare la distribuzione di spam, virus, e altre email non volute. Le azioni di filtraggio descritte in questa sezione non includono tutte quelle usate per proteggere le mailing list.

Solo certi tipi di allegati sono ammessi sulle mailing list. Tutti gli allegati con un tipo di contenuto MIME non presente nella lista seguente saranno eliminati prima che l'email sia distribuita sulla mailing list.

- application/octet-stream
- application/pdf
- application/pgp-signature
- application/x-pkcs7-signature
- message/rfc822
- multipart/alternative

- multipart/related
- multipart/signed
- text/html
- text/plain
- text/x-diff
- text/x-patch

**Nota:** Alcune mailing list potrebbero ammettere allegati di altri tipi di contenuto MIME, ma la lista qui sopra dovrebbe essere corretta per la maggior parte delle mailing list.

Se un'email contiene sia una versione HTML che una versione testo, quella HTML verrà rimossa. Se un'email contiene solo una versione HTML, sarà convertita in semplice testo.

## C.2 Newsgroup Usenet

Oltre ai due newsgroup specificamente designati per FreeBSD, ve ne sono molti altri in cui FreeBSD è discusso o che sono comunque rilevanti per gli utenti FreeBSD. Sono disponibili degli archivi interrogabili attraverso parole chiave ([http://minnie.tuhs.org/BSD-info/bsdnews\\_search.html](http://minnie.tuhs.org/BSD-info/bsdnews_search.html)) su questi newsgroup per gentile concessione di Warren Toomey <[wkt@cs.adfa.edu.au](mailto:wkt@cs.adfa.edu.au)>.

### C.2.1 Newsgroup specifici BSD

- comp.unix.bsd.freebsd.announce (news:comp.unix.bsd.freebsd.announce)
- comp.unix.bsd.freebsd.misc (news:comp.unix.bsd.freebsd.misc)
- de.comp.os.unix.bsd (news:de.comp.os.unix.bsd) (Tedesco)
- fr.comp.os.bsd (news:fr.comp.os.bsd) (Francese)
- it.comp.os.freebsd (news:it.comp.os.freebsd) (Italiano)
- tw.bbs.comp.386bsd (news:tw.bbs.comp.386bsd) (Cinese Tradizionale)

### C.2.2 Altri newsgroup UNIX di interesse

- comp.unix (news:comp.unix)
- comp.unix.questions (news:comp.unix.questions)
- comp.unix.admin (news:comp.unix.admin)
- comp.unix.programmer (news:comp.unix.programmer)
- comp.unix.shell (news:comp.unix.shell)
- comp.unix.user-friendly (news:comp.unix.user-friendly)

- comp.security.unix (news:comp.security.unix)
- comp.sources.unix (news:comp.sources.unix)
- comp.unix.advocacy (news:comp.unix.advocacy)
- comp.unix.misc (news:comp.unix.misc)
- comp.bugs.4bsd (news:comp.bugs.4bsd)
- comp.bugs.4bsd.ucb-fixes (news:comp.bugs.4bsd.ucb-fixes)
- comp.unix.bsd (news:comp.unix.bsd)

### C.2.3 X Windows System

- comp.windows.x.i386unix (news:comp.windows.x.i386unix)
- comp.windows.x (news:comp.windows.x)
- comp.windows.x.apps (news:comp.windows.x.apps)
- comp.windows.x.announce (news:comp.windows.x.announce)
- comp.windows.x.intrinsics (news:comp.windows.x.intrinsics)
- comp.windows.x.motif (news:comp.windows.x.motif)
- comp.windows.x.pex (news:comp.windows.x.pex)
- comp.emulators.ms-windows.wine (news:comp.emulators.ms-windows.wine)

## C.3 Server World Wide Web

Server Centrali, Armenia, Australia, Austria, Belgio, Brasile, Canada, Cina, Corea, Costa Rica, Danimarca, Estonia, Filippine, Finlandia, Francia, Germania, Giappone, Grecia, Hong Kong, Islanda, Italia, Kuwait, Kirgizstan, Lettonia, Lituania, Norvegia, Olanda, Portogallo, Regno Unito, Repubblica Ceca, Repubblica Slovacca, Romania, Russia, San Marino, Slovenia, Spagna, Sud Africa, Svezia, Svizzera, Taiwan, Thailand, Turchia, Ucraina, USA.

(aggiornato al UTC)

•

Server Centrali

- <http://www.FreeBSD.org/>

•

Armenia

- <http://www1.am.FreeBSD.org/> (IPv6)

•

Australia

- <http://www.au.FreeBSD.org/>
- <http://www2.au.FreeBSD.org/>

•

Austria

- <http://www.at.FreeBSD.org/> (IPv6)

•

Belgio

- <http://freebsd.unixtech.be/>

•

Brasile

- <http://www.br.FreeBSD.org/> (IPv6)
- <http://www2.br.FreeBSD.org/www.freebsd.org/>
- <http://www3.br.FreeBSD.org/>

•

Canada

- <http://www.ca.FreeBSD.org/>
- <http://www2.ca.FreeBSD.org/>

•

Cina

- <http://www.cn.FreeBSD.org/>

•

Corea

- <http://www.kr.FreeBSD.org/>
- <http://www2.kr.FreeBSD.org/>

•

Costa Rica

- <http://www1.cr.FreeBSD.org/>

- Danimarca
  - <http://www.dk.FreeBSD.org/> (IPv6)
- Estonia
  - <http://www.ee.FreeBSD.org/>
- Filippine
  - <http://www.FreeBSD.org.ph/>
- Finlandia
  - <http://www.fi.FreeBSD.org/>
  - <http://www2.fi.FreeBSD.org/>
- Francia
  - <http://www.fr.FreeBSD.org/>
  - <http://www1.fr.FreeBSD.org/>
- Germania
  - <http://www.de.FreeBSD.org/>
- Giappone
  - <http://www.jp.FreeBSD.org/www.FreeBSD.org/> (IPv6)
- Grecia
  - <http://www.gr.FreeBSD.org/>

- Hong Kong
  - <http://www.hk.FreeBSD.org/>
- Islanda
  - <http://www.is.FreeBSD.org/>
- Italia
  - <http://www.it.FreeBSD.org/>
  - <http://www.gufi.org/mirrors/www.freebsd.org/data/>
- Kuwait
  - <http://www.kw.FreeBSD.org/>
- Kyrgyzstan
  - <http://www.kg.FreeBSD.org/>
- Lettonia
  - <http://www.lv.FreeBSD.org/>
  - <http://www2.lv.FreeBSD.org/>
- Lituania
  - <http://www.lt.FreeBSD.org/>
- Norvegia
  - <http://www.no.FreeBSD.org/>
-

Olanda

- <http://www.nl.FreeBSD.org/>
- <http://www2.nl.FreeBSD.org/>

•

Portogallo

- <http://www.pt.FreeBSD.org/>
- <http://www1.pt.FreeBSD.org/>
- <http://www4.pt.FreeBSD.org/>
- <http://www5.pt.FreeBSD.org/>

•

Regno Unito

- <http://www1.uk.FreeBSD.org/>
- <http://www3.uk.FreeBSD.org/>

•

Repubblica Ceca

- <http://www.cz.FreeBSD.org/> (IPv6)

•

Repubblica Slovacca

- <http://www.sk.FreeBSD.org/>

•

Romania

- <http://www.ro.FreeBSD.org/>
- <http://www1.ro.FreeBSD.org/>
- <http://www2.ro.FreeBSD.org/>
- <http://www3.ro.FreeBSD.org/>

•

Russia

- <http://www.ru.FreeBSD.org/>
- <http://www2.ru.FreeBSD.org/>

- <http://www3.ru.FreeBSD.org/>
- <http://www4.ru.FreeBSD.org/>
- <http://www5.ru.FreeBSD.org/>

•

#### San Marino

- <http://www.sm.FreeBSD.org/>

•

#### Slovenia

- <http://www.si.FreeBSD.org/>
- <http://www2.si.FreeBSD.org/>

•

#### Spagna

- <http://www.es.FreeBSD.org/>
- <http://www2.es.FreeBSD.org/>
- <http://www3.es.FreeBSD.org/>

•

#### Sud Africa

- <http://www.za.FreeBSD.org/>
- <http://www2.za.FreeBSD.org/>

•

#### Svezia

- <http://www.se.FreeBSD.org/>
- <http://www2.se.FreeBSD.org/>

•

#### Svizzera

- <http://www.ch.FreeBSD.org/> (IPv6)
- <http://www2.ch.FreeBSD.org/> (IPv6)

•

Taiwan

- <http://www.tw.FreeBSD.org/> (IPv6)
- <http://www2.tw.FreeBSD.org/>
- <http://www3.tw.FreeBSD.org/>
- <http://www4.tw.FreeBSD.org/>
- <http://www5.tw.FreeBSD.org/> (IPv6)
- <http://www6.tw.FreeBSD.org/>
- <http://www7.tw.FreeBSD.org/>

•

Thailand

- <http://www.th.FreeBSD.org/>

•

Turchia

- <http://www.tr.FreeBSD.org/>
- <http://www2.tr.FreeBSD.org/>
- <http://www3.tr.FreeBSD.org/> (IPv6)

•

Ucraina

- <http://www.ua.FreeBSD.org/>
- <http://www2.ua.FreeBSD.org/>
- <http://www5.ua.FreeBSD.org/>
- <http://www4.ua.FreeBSD.org/>

•

USA

- <http://www2.us.FreeBSD.org/>
- <http://www5.us.FreeBSD.org/> (IPv6)

## C.4 Indirizzi Email

I seguenti Gruppi Utenti forniscono indirizzi email per i propri membri. Gli amministratori di lista si riservano il diritto di revocare l'indirizzo assegnato se in alcun modo se ne fa cattivo uso.

Dominio	Offerta	Gruppo utente	Amministratore
ukug.uk.FreeBSD.org	Solo forwarding	<freebsd-users@uk.FreeBSD.org>	Lee Johnston <lee@uk.FreeBSD.org>

## C.5 Shell Accounts

I seguenti Gruppi utenti forniscono account di shell a persone che supportano attivamente il progetto FreeBSD. Gli amministratori elencati si riservano il diritto di cancellare l'account se viene in alcun modo usato male.

Host	Accesso	Offerta	Amministratore
dogma.freebsd-uk.eu.org	Telnet/FTP/SSH	Email, spazio Web, FTP anonimo	Lee Johnston <lee@uk.FreeBSD.org>

# Appendice D. Chiavi PGP

Nel caso tu debba verificare una firma o inviare un messaggio cifrato a una delle cariche ufficiali o a uno degli sviluppatori, qui puoi trovare per tua comodit<65533> una serie di chiavi. Un portachiavi completo degli utenti FreeBSD.org <65533> disponibile per il download da <http://www.FreeBSD.org/doc/pgpkeyring.txt>.

## D.1 Cariche Ufficiali

### D.1.1 Security Officer Team <security-officer@FreeBSD.org>

```
pub 1024D/CA6CDFB2 2002-08-27 FreeBSD Security Officer <security-officer@FreeBSD.org>
    Key fingerprint = C374 0FC5 69A6 FBB1 4AED B131 15D6 8804 CA6C DFB2
sub 2048g/A3071809 2002-08-27
```

### D.1.2 Core Team Secretary <core-secretary@FreeBSD.org>

```
pub 2048R/2CA49776 2012-07-23
    Key fingerprint = 89F6 C031 B4E3 D472 E4CE 8372 4D58 FDCD 2CA4 9776
uid FreeBSD Core Team Secretary <core-secretary@freebsd.org>
sub 2048R/BBAD1C98 2012-07-23
```

### D.1.3 Ports Management Team Secretary <portmgr-secretary@FreeBSD.org>

```
pub 2048R/BBC4D7D5 2012-07-24
    Key fingerprint = FB37 45C8 6F15 E8ED AC81 32FC D829 4EC3 BBC4 D7D5
uid FreeBSD Ports Management Team Secretary <portmgr-secretary@FreeBSD.org>
sub 2048R/5F65CFE7 2012-07-24
```

## D.2 Membri del Core Team

### D.2.1 Thomas Abthorpe <tabthorpe@FreeBSD.org>

```
pub 2048R/A473C990 2010-05-28
    Key fingerprint = D883 2D7C EB78 944A 69FC 36A6 D937 1097 A473 C990
uid Thomas Abthorpe (FreeBSD Committer) <tabthorpe@FreeBSD.org>
uid Thomas Abthorpe <tabthorpe@abthorpe.org>
uid Thomas Abthorpe <tabthorpe@goodking.ca>
uid Thomas Abthorpe <tabthorpe@goodking.org>
uid Thomas Abthorpe <thomas@goodking.ca>
sub 2048R/8CA60EE0 2010-05-28
```

**D.2.2 Gavin Atkinson <gavin@FreeBSD.org>**

```
pub 1024D/A093262B 2005-02-18
    Key fingerprint = 313A A79F 697D 3A5C 216A EDF5 935D EF44 A093 262B
uid          Gavin Atkinson <gavin@16squared.co.uk>
uid          Gavin Atkinson (FreeBSD key) <gavin@FreeBSD.org>
uid          Gavin Atkinson (Work e-mail) <ga9@york.ac.uk>
uid          Gavin Atkinson <gavin.atkinson@ury.york.ac.uk>
sub 2048g/58F40B3D 2005-02-18
```

**D.2.3 John Baldwin <jhb@FreeBSD.org>**

```
pub 1024R/C10A874D 1999-01-13 John Baldwin <jbaldwin@weather.com>
    Key fingerprint = 43 33 1D 37 72 B1 EF 5B 9B 5F 39 F8 BD C1 7C B5
uid          John Baldwin <john@baldwin.cx>
uid          John Baldwin <jhb@FreeBSD.org>
uid          John Baldwin <jobaldwi@vt.edu>
```

**D.2.4 Konstantin Belousov <kib@FreeBSD.org>**

```
pub 4096R/C1BCAD41 2012-11-17
    Key fingerprint = 7DE0 3388 64AC 53C3 7B88 3A79 90C2 B92B C1BC AD41
uid          Konstantin Belousov <kib@FreeBSD.org>
uid          Konstantin Belousov <kostikbel@gmail.com>
uid          Konstantin Belousov <kib@kib.kiev.ua>
sub 4096R/3BBC8F64 2012-11-17
```

**D.2.5 David Chisnall <theraven@FreeBSD.org>**

```
pub 4096R/65C4F55D 2012-11-28
    Key fingerprint = 3E8F 5E9F 7586 F090 AC2C 58C2 BA06 FF14 65C4 F55D
uid          David Chisnall <theraven@FreeBSD.org>
sub 4096R/04B2A21D 2012-11-28
```

**D.2.6 Hiroki Sato <hrs@FreeBSD.org>**

```
pub 1024D/2793CF2D 2001-06-12
    Key fingerprint = BDB3 443F A5DD B3D0 A530 FFD7 4F2C D3D8 2793 CF2D
uid          Hiroki Sato <hrs@allbsd.org>
uid          Hiroki Sato <hrs@eos.ocn.ne.jp>
uid          Hiroki Sato <hrs@ring.gr.jp>
uid          Hiroki Sato <hrs@FreeBSD.org>
uid          Hiroki Sato <hrs@jp.FreeBSD.org>
uid          Hiroki Sato <hrs@vlsi.ee.noda.tus.ac.jp>
uid          Hiroki Sato <hrs@jp.NetBSD.org>
uid          Hiroki Sato <hrs@NetBSD.org>
```

```
uid      Hiroki Sato <hrs@ec.ss.titech.ac.jp>
uid      Hiroki Sato <hrs@ieee.org>
uid      Hiroki Sato <hrs@acm.org>
uid      Hiroki Sato <hrs@bsdconsulting.co.jp>
uid      Hiroki Sato <hrs@bsdresearch.org>
uid      Hiroki Sato <hrs@ec.ce.titech.ac.jp>
sub      1024g/8CD251FF 2001-06-12
```

### D.2.7 Peter Wemm <peter@FreeBSD.org>

```
pub      1024D/7277717F 2003-12-14 Peter Wemm <peter@wemm.org>
Key fingerprint = 622B 2282 E92B 3BAB 57D1 A417 1512 AE52 7277 717F
uid      Peter Wemm <peter@FreeBSD.ORG>
sub      1024g/8B40D9D1 2003-12-14
pub      1024R/D89CE319 1995-04-02 Peter Wemm <peter@netplex.com.au>
Key fingerprint = 47 05 04 CA 4C EE F8 93 F6 DB 02 92 6D F5 58 8A
uid      Peter Wemm <peter@perth.dialix.oz.au>
uid      Peter Wemm <peter@haywire.dialix.com>
```

### D.2.8 Martin Wilke <miwi@FreeBSD.org>

```
pub      1024D/B1E6FCE9 2009-01-31
Key fingerprint = C022 7D60 F598 8188 2635 0F6E 74B2 4884 B1E6 FCE9
uid      Martin Wilke <miwi@FreeBSD.org>
sub      4096g/096DA69D 2009-01-31
```

## D.3 Sviluppatori

### D.3.1 Ariff Abdullah <ariff@FreeBSD.org>

```
pub      1024D/C5304CDA 2005-10-01
Key fingerprint = 5C7C 6BF4 8293 DE76 27D9 FD57 96BF 9D78 C530 4CDA
uid      Ariff Abdullah <skywizard@MyBSD.org.my>
uid      Ariff Abdullah <ariff@MyBSD.org.my>
uid      Ariff Abdullah <ariff@FreeBSD.org>
sub      2048g/8958C1D3 2005-10-01
```

### D.3.2 Thomas Abthorpe <tabthorpe@FreeBSD.org>

```
pub      2048R/A473C990 2010-05-28
Key fingerprint = D883 2D7C EB78 944A 69FC 36A6 D937 1097 A473 C990
uid      Thomas Abthorpe (FreeBSD Committer) <tabthorpe@FreeBSD.org>
uid      Thomas Abthorpe <tabthorpe@abthorpe.org>
uid      Thomas Abthorpe <tabthorpe@goodking.ca>
```

```
uid          Thomas Abthorpe <tabthorpe@goodking.org>
uid          Thomas Abthorpe <thomas@goodking.ca>
sub 2048R/8CA60EE0 2010-05-28
```

### D.3.3 Eitan Adler <eadler@FreeBSD.org>

```
pub 4096R/8FC8196C 2011-02-11
   Key fingerprint = 49C7 29DF E09C 0FC7 A1C4 6ECB A338 A6FC 8FC8 196C
uid          Eitan Adler <lists@eitanadler.com>
sub 4096R/18763D51 2011-02-11
sub 4096R/DAB9CF9B 2011-02-11
```

### D.3.4 Shaun Amott <shaun@FreeBSD.org>

```
pub 1024D/6B387A9A 2001-03-19
   Key fingerprint = B506 E6C7 74A1 CC11 9A23 5C13 9268 5D08 6B38 7A9A
uid          Shaun Amott <shaun@inerd.com>
uid          Shaun Amott <shaun@FreeBSD.org>
sub 2048g/26FA8703 2001-03-19
sub 2048R/7FFF5151 2005-11-06
sub 2048R/27C54137 2005-11-06
```

### D.3.5 Henrik Brix Andersen <brix@FreeBSD.org>

```
pub 1024D/54E278F8 2003-04-09
   Key fingerprint = 7B63 EF32 7831 A704 220D 7E61 BFE4 387E 54E2 78F8
uid          Henrik Brix Andersen <henrik@brixandersen.dk>
uid          Henrik Brix Andersen <brix@FreeBSD.org>
uid          Henrik Brix Andersen <hbn@terma.com>
uid          Henrik Brix Andersen <brix@osaa.dk>
sub 1024g/3B13C209 2003-04-09
```

### D.3.6 Matthias Andree <mandree@FreeBSD.org>

```
pub 1024D/052E7D95 2003-08-28
   Key fingerprint = FDD0 0C43 6E33 07E1 0758 C6A8 BE61 8339 052E 7D95
uid          Matthias Andree <mandree@freebsd.org>
uid          Matthias Andree <matthias.andree@gmx.de>
sub 1536g/E65A83DA 2003-08-28
```

**D.3.7 Will Andrews <will@FreeBSD.org>**

```

pub 1024D/F81672C5 2000-05-22 Will Andrews (Key for official matters) <will@FreeBSD.org>
    Key fingerprint = 661F BBF7 9F5D 3D02 C862 5F6C 178E E274 F816 72C5
uid                               Will Andrews <will@physics.purdue.edu>
uid                               Will Andrews <will@puck.firepipe.net>
uid                               Will Andrews <will@c-60.org>
uid                               Will Andrews <will@csociety.org>
uid                               Will Andrews <will@csociety.ecn.purdue.edu>
uid                               Will Andrews <will@telperion.openpackages.org>
sub 1024g/55472804 2000-05-22

```

**D.3.8 Dmitry Andric <dim@FreeBSD.org>**

```

pub 1024D/2E2096A3 1997-11-17
    Key fingerprint = 7AB4 62D2 CE35 FC6D 4239 4FCD B05E A30A 2E20 96A3
uid                               Dmitry Andric <dimitry@andric.com>
uid                               Dmitry Andric <dim@xs4all.nl>
uid                               Dmitry Andric <dimitry.andric@tomtom.com>
uid                               [jpeg image of size 5132]
uid                               Dmitry Andric <dim@nah6.com>
uid                               Dmitry Andric <dim@FreeBSD.org>
sub 4096g/6852A5C5 1997-11-17

```

**D.3.9 Eric Anholt <anholt@FreeBSD.org>**

```

pub 1024D/6CF0EAF7 2003-09-08
    Key fingerprint = 76FE 2475 820B B75F DCA4 0F3E 1D47 6F60 6CF0 EAF7
uid                               Eric Anholt <eta@lclark.edu>
uid                               Eric Anholt <anholt@FreeBSD.org>
sub 1024g/80B404C1 2003-09-08

```

**D.3.10 Marcus von Appen <mva@FreeBSD.org>**

```

pub 1024D/B267A647 2009-02-14
    Key fingerprint = C7CC 1853 D8C5 E580 7795 B654 8BAF 3F12 B267 A647
uid                               Marcus von Appen <freebsd@sysfault.org>
uid                               Marcus von Appen <mva@freebsd.org>
sub 2048g/D34A3BAF 2009-02-14

```

**D.3.11 Marcelo Araujo <araujo@FreeBSD.org>**

```

pub 1024D/53E4CFA8 2007-04-27
    Key fingerprint = 9D6A 2339 925C 4F61 ED88 ED8B A2FC 4977 53E4 CFA8
uid                               Marcelo Araujo (Ports Committer) <araujo@FreeBSD.org>
sub 2048g/63CC012D 2007-04-27

```

**D.3.12 Mathieu Arnold <mat@FreeBSD.org>**

```

pub 1024D/FE6D850F 2005-04-25
    Key fingerprint = 2771 11F4 0A7E 73F9 ADDD A542 26A4 7C6A FE6D 850F
uid      Mathieu Arnold <mat@FreeBSD.org>
uid      Mathieu Arnold <mat@mat.cc>
uid      Mathieu Arnold <mat@cpan.org>
uid      Mathieu Arnold <m@absolight.fr>
uid      Mathieu Arnold <m@absolight.net>
uid      Mathieu Arnold <mat@club-internet.fr>
uid      Mathieu Arnold <marnold@april.org>
uid      Mathieu Arnold <paypal@mat.cc>
sub 2048g/EAD18BD9 2005-04-25

```

**D.3.13 Takuya ASADA <syuu@FreeBSD.org>**

```

pub 2048R/43788F78 2012-11-21
    Key fingerprint = 31CE 242E 6F4F F24F EE4 D9BB 0890 2C5F 4378 8F78
uid      Takuya ASADA <syuu@freebsd.org>
sub 2048R/A87B0906 2012-11-21

```

**D.3.14 Satoshi Asami <asami@FreeBSD.org>**

```

pub 1024R/1E08D889 1997-07-23 Satoshi Asami <asami@cs.berkeley.edu>
    Key fingerprint = EB 3C 68 9E FB 6C EB 3F DB 2E 0F 10 8F CE 79 CA
uid      Satoshi Asami <asami@FreeBSD.ORG>

```

**D.3.15 Gavin Atkinson <gavin@FreeBSD.org>**

```

pub 1024D/A093262B 2005-02-18
    Key fingerprint = 313A A79F 697D 3A5C 216A EDF5 935D EF44 A093 262B
uid      Gavin Atkinson <gavin@16squared.co.uk>
uid      Gavin Atkinson (FreeBSD key) <gavin@FreeBSD.org>
uid      Gavin Atkinson (Work e-mail) <ga9@york.ac.uk>
uid      Gavin Atkinson <gavin.atkinson@ury.york.ac.uk>
sub 2048g/58F40B3D 2005-02-18

```

**D.3.16 Joseph S. Atkinson <jsa@FreeBSD.org>**

```

pub 2048R/21AA7B06 2010-07-14
    Key fingerprint = 5B38 63B0 9CCA 12BE 3919 9412 CC9D FC84 21AA 7B06
uid      Joseph S. Atkinson <jsa@FreeBSD.org>
uid      Joseph S. Atkinson <jsa.bsd@gmail.com>
uid      Joseph S. Atkinson <jsa@wickedmachine.net>
sub 2048R/5601C3E3 2010-07-14

```

**D.3.17 Philippe Audeoud <jadawin@FreeBSD.org>**

```

pub 1024D/C835D40E 2005-04-13
    Key fingerprint = D090 8C96 3612 15C9 4E3E 7A4A E498 FC2B C835 D40E
uid      Philippe Audeoud <jadawin@tuxaco.net>
uid      Philippe Audeoud <philippe@tuxaco.net>
uid      Philippe Audeoud <philippe.audeoud@sitadelle.com>
uid      Philippe Audeoud <jadawin@freebsd.org>
sub 2048g/EF8EA329 2005-04-13

```

**D.3.18 Timur I. Bakeyev <timur@FreeBSD.org>**

```

pub 1024D/60BA1F47 2002-04-27
    Key fingerprint = 84BF EAD1 607D 362F 210E 69B3 0BF0 6412 60BA 1F47
uid      Timur I. Bakeyev (BaT) <timur@bat.ru>
uid      Timur I. Bakeyev <timur@gnu.org>
uid      Timur I. Bakeyev (BaT) <bat@cpan.org>
uid      Timur I. Bakeyev (BaT) <timur@FreeBSD.org>
uid      Timur I. Bakeyev (BaT) <timur@gnome.org>
uid      Timur I. Bakeyev <timur@gnome.org>
sub 2048g/8A5B0042 2002-04-27

```

**D.3.19 Glen Barber <gjb@FreeBSD.org>**

```

pub 2048R/A0B946A3 2010-08-03 [expires: 2017-04-25]
    Key fingerprint = 78B3 42BA 26C7 B2AC 681E A7BE 524F 0C37 A0B9 46A3
uid      Glen Barber <gjb@FreeBSD.org>
uid      Glen Barber <glen.j.barber@gmail.com>
uid      Glen Barber <gjb@glenbarber.us>
sub 2048R/6C0527E5 2010-08-03

```

**D.3.20 Nick Barkas <snb@FreeBSD.org>**

```

pub 2048R/DDADB9DC 2010-07-27
    Key fingerprint = B678 6ECB 303D F580 A050 098F BDFF 4F3D DDAD B9DC
uid      S. Nicholas Barkas <snb@freebsd.org>
sub 2048R/36E181FB 2010-07-27
sub 2048R/BDA4BED3 2010-07-29
sub 2048R/782A8737 2010-07-29

```

**D.3.21 Simon Barner <barner@FreeBSD.org>**

```

pub 1024D/EBADA82A 2000-11-10
    Key fingerprint = 67D1 3562 9A2F 3177 E46A 35ED 0A49 FEFD EBAD A82A
uid      Simon Barner <barner@FreeBSD.org>
uid      Simon Barner <barner@in.tum.de>

```

```
uid          Simon Barner <barner@informatik.tu-muenchen.de>
uid          Simon Barner <barner@gmx.de>
sub 2048g/F63052DE 2000-11-10
```

### D.3.22 Artem Belevich <art@FreeBSD.org>

```
pub 2048R/9ED4C836 2011-03-28
   Key fingerprint = 7400 D541 07ED 3DF3 3E97 F2D5 8BDF 101C 9ED4 C836
uid          Artem Belevich <artemb@gmail.com>
uid          Artem Belevich <art@freebsd.org>
sub 2048R/55B0E4EB 2011-03-28
```

### D.3.23 Anton Berezin <tobez@FreeBSD.org>

```
pub 1024D/7A7BA3C0 2000-05-25 Anton Berezin <tobez@catpipe.net>
   Key fingerprint = CDD8 560C 174B D8E5 0323 83CE 22CA 584C 7A7B A3C0
uid          Anton Berezin <tobez@tobez.org>
uid          Anton Berezin <tobez@FreeBSD.org>
sub 1024g/ADC71E87 2000-05-25
```

### D.3.24 Damien Bergamini <damien@FreeBSD.org>

```
pub 2048R/D129F093 2005-03-02
   Key fingerprint = D3AB 28C3 1A4A E219 3145 54FE 220A 7486 D129 F093
uid          Damien Bergamini <damien.bergamini@free.fr>
uid          Damien Bergamini <damien@FreeBSD.org>
sub 2048R/9FBA73A4 2005-03-02
```

### D.3.25 Tim Bishop <tdb@FreeBSD.org>

```
pub 1024D/5AE7D984 2000-10-07
   Key fingerprint = 1453 086E 9376 1A50 ECF6 AE05 7DCE D659 5AE7 D984
uid          Tim Bishop <tim@bishnet.net>
uid          Tim Bishop <T.D.Bishop@kent.ac.uk>
uid          Tim Bishop <tdb@i-scream.org>
uid          Tim Bishop <tdb@FreeBSD.org>
sub 4096g/7F886031 2000-10-07
```

### D.3.26 Grzegorz Blach <gblach@FreeBSD.org>

```
pub 2048R/D25B0682 2012-11-03 [expires: 2014-11-03]
   Key fingerprint = 225B 941C A886 05C6 1C87 9C03 DE72 593D D25B 0682
uid          Grzegorz Blach <gblach@FreeBSD.org>
sub 2048R/5DE28719 2012-11-03 [expires: 2014-11-03]
```

### D.3.27 Martin Blapp <mbr@FreeBSD.org>

```
pub 1024D/D300551E 2001-12-20 Martin Blapp <mb@imp.ch>
    Key fingerprint = B434 53FC C87C FE7B 0A18 B84C 8686 EF22 D300 551E
sub 1024g/998281C8 2001-12-20
```

### D.3.28 Warren Block <wblock@FreeBSD.org>

```
pub 2048R/A1F360A3 2011-09-14
    Key fingerprint = 3A44 4DEC B304 5191 8A41 C317 5117 4BB6 A1F3 60A3
uid Warren Block <wblock@FreeBSD.org>
uid Warren Block <wblock@wonkity.com>
sub 2048R/51F483F3 2011-09-14
```

### D.3.29 Vitaly Bogdanov <bvs@FreeBSD.org>

```
pub 1024D/B32017F7 2005-10-02 Vitaly Bogdanov <gad@gad.glazov.net>
    Key fingerprint = 402E B8E4 53CB 22FF BE62 AE35 A0BF B077 B320 17F7
uid Vitaly Bogdanov <bvs@freebsd.org>
sub 1024g/0E88C62E 2005-10-02
```

### D.3.30 Roman Bogorodskiy <novel@FreeBSD.org>

```
pub 2048R/08C2226A 2010-12-03
    Key fingerprint = 8BA4 DF2A D14F 99B6 37E0 0070 C96D 5FFE 08C2 226A
uid Roman Bogorodskiy <bogorodskiy@gmail.com>
uid Roman Bogorodskiy <novel@FreeBSD.org>
uid Roman Bogorodskiy <rbogorodskiy@apache.org>
uid Roman Bogorodskiy <rbogorodskiy@gridynamics.com>
sub 2048R/EC4ED237 2010-12-03
```

### D.3.31 Renato Botelho <garga@FreeBSD.org>

```
pub 4096R/9F625790 2012-11-28 [expires: 2017-11-27]
    Key fingerprint = E3DA 9B2A 6160 99CB 4B31 7641 F1F0 E7A1 9F62 5790
uid Renato Botelho (FreeBSD) <garga@FreeBSD.org>
uid Renato Botelho (Personal) <rbgarga@gmail.com>
uid Renato Botelho (FreeBSD) <garga.bsd@gmail.com>
sub 4096R/473CC82A 2012-11-28 [expires: 2017-11-27]
```

**D.3.32 Alexander Botero-Lowry <alexbl@FreeBSD.org>**

```
pub 1024D/12A95A7B 2006-09-13
    Key fingerprint = D0C3 47F8 AE87 C829 0613 3586 24DF F52B 12A9 5A7B
uid Alexander Botero-Lowry <alexbl@FreeBSD.org>
sub 2048g/CA287923 2006-09-13
```

**D.3.33 Sofian Brabez <sbz@FreeBSD.org>**

```
pub 1024D/2487E57E 2011-03-15 [expires: 2016-03-14]
    Key fingerprint = 05BA DC7E F628 DE3F B241 BFBB 7363 51F4 2487 E57E
uid Sofian Brabez <sbrabez@gmail.com>
uid Sofian Brabez <sbz@FreeBSD.org>
uid Sofian Brabez <sbz@6dev.net>
```

**D.3.34 Edson Brandi <ebrandi@FreeBSD.org>**

```
pub 3072R/FFD3035B 2012-11-26 [expires: 2017-11-25]
    Key fingerprint = 443B 5363 564F 06C3 EA54 9482 209E 9B54 FFD3 035B
uid Edson Brandi <ebrandi@FreeBSD.org>
uid Edson Brandi <ebrandi@fugspbr.org>
uid Edson Brandi <ebrandi@ebrandi.eti.br>
uid Edson Brandi <edson.brandi@gmail.com>
uid Edson Brandi <ebrandi@primeirospassos.org>
uid Edson Brandi <ebrandi@gmail.com>
uid Edson Brandi <ebrandi@fug.com.br>
uid Edson Brandi <contato@edsonbrandi.com>
uid Edson Brandi (Born 1977-08-14 in S. S. DA GRAMA, SP - Brazil)
sub 3072R/A34B8175 2012-11-26 [expires: 2013-11-26]
sub 3072R/4EB0E0EA 2012-11-26 [expires: 2013-11-26]
sub 3072R/89917E73 2012-11-26 [expires: 2013-11-26]
```

**D.3.35 Hartmut Brandt <harti@FreeBSD.org>**

```
pub 1024D/5920099F 2003-01-29 Hartmut Brandt <brandt@fokus.fraunhofer.de>
    Key fingerprint = F60D 09A0 76B7 31EE 794B BB91 082F 291D 5920 099F
uid Hartmut Brandt <harti@freebsd.org>
sub 1024g/21D30205 2003-01-29
```

**D.3.36 Oliver Braun <obraun@FreeBSD.org>**

```
pub 1024D/EF25B1BA 2001-05-06 Oliver Braun <obraun@unsane.org>
    Key fingerprint = 6A3B 042A 732E 17E4 B6E7 3EAF C0B1 6B7D EF25 B1BA
uid Oliver Braun <obraun@obraun.net>
uid Oliver Braun <obraun@freebsd.org>
uid Oliver Braun <obraun@haskell.org>
```

```
sub 1024g/09D28582 2001-05-06
```

### D.3.37 Max Brazhnikov <makc@FreeBSD.org>

```
pub 1024D/ACB3CD12 2008-08-18
   Key fingerprint = 4BAA 200E 720A 0BD1 7BB0 9DFD FBD9 08C2 ACB3 CD12
uid          Max Brazhnikov <makc@FreeBSD.org>
uid          Max Brazhnikov <makc@issp.ac.ru>
sub 1024g/5FAA4088 2008-08-18
```

### D.3.38 Jonathan M. Bresler <jmb@FreeBSD.org>

```
pub 1024R/97E638DD 1996-06-05 Jonathan M. Bresler <jmb@Bresler.org>
   Key fingerprint = 31 57 41 56 06 C1 40 13 C5 1C E3 E5 DC 62 0E FB
uid          Jonathan M. Bresler <jmb@FreeBSD.ORG>
uid          Jonathan M. Bresler
uid          Jonathan M. Bresler <Jonathan.Bresler@USi.net>
uid          Jonathan M. Bresler <jmb@Frb.GOV>
```

### D.3.39 Antoine Brodin <antoine@FreeBSD.org>

```
pub 1024D/50CC2671 2008-02-03
   Key fingerprint = F3F7 72F0 9C4C 9E56 4BE9 44EA 1B80 31F3 50CC 2671
uid          Antoine Brodin <antoine@FreeBSD.org>
sub 2048g/6F4AFBE5 2008-02-03
```

### D.3.40 Diane Bruce <db@FreeBSD.org>

```
pub 2048R/8E9CAA7B 2012-05-16
   Key fingerprint = 8B08 E022 705D 0083 64C4 5E60 5148 0C74 8E9C AA7B
uid          Diane Bruce <db@db.net>
uid          Diane Bruce <db@FreeBSD.org>
sub 2048R/932E5985 2012-05-16
```

### D.3.41 Christian Brueffer <brueffer@FreeBSD.org>

```
pub 1024D/A0ED982D 2002-10-14 Christian Brueffer <chris@unixpages.org>
   Key fingerprint = A5C8 2099 19FF AACA F41B B29B 6C76 178C A0ED 982D
uid          Christian Brueffer <brueffer@hitnet.rwth-aachen.de>
uid          Christian Brueffer <brueffer@FreeBSD.org>
sub 4096g/1DCC100F 2002-10-14
```

**D.3.42 Markus Bruefffer <markus@FreeBSD.org>**

```

pub 1024D/78F8A8D4 2002-10-21
    Key fingerprint = 3F9B EBE8 F290 E5CC 1447 8760 D48D 1072 78F8 A8D4
uid          Markus Bruefffer <markus@bruefffer.de>
uid          Markus Bruefffer <buff@hitnet.rwth-aachen.de>
uid          Markus Bruefffer <mbruefffer@mi.rwth-aachen.de>
uid          Markus Bruefffer <markus@FreeBSD.org>
sub 4096g/B7E5C7B6 2002-10-21

```

**D.3.43 Sean Bruno <sbruno@FreeBSD.org>**

```

pub 2048R/08E81687 2012-10-15
    Key fingerprint = B9F9 138F 349C D3B2 2AA4 1398 1909 45DC 08E8 1687
uid          Sean Bruno (clusteradm and developer key) <sbruno@freebsd.org>
sub 2048R/BCC23981 2012-10-15

```

**D.3.44 Oleg Bulyzhin <oleg@FreeBSD.org>**

```

pub 1024D/78CE105F 2004-02-06
    Key fingerprint = 98CC 3E66 26DE 50A8 DBC4 EB27 AF22 DCEF 78CE 105F
uid          Oleg Bulyzhin <oleg@FreeBSD.org>
uid          Oleg Bulyzhin <oleg@rinet.ru>
sub 1024g/F747C159 2004-02-06

```

**D.3.45 Michael Bushkov <bushman@FreeBSD.org>**

```

pub 1024D/F694C6E4 2007-03-11 [expires: 2008-03-10]
    Key fingerprint = 4278 4392 BF6B 2864 C48E 0FA9 7216 C73C F694 C6E4
uid          Michael Bushkov <bushman@rsu.ru>
uid          Michael Bushkov <bushman@freebsd.org>
sub 2048g/5A783997 2007-03-11 [expires: 2008-03-10]

```

**D.3.46 Jayachandran C. <jchandra@FreeBSD.org>**

```

pub 1024D/3316E465 2010-05-19
    Key fingerprint = 320B DB08 4FE3 BCFD 60AF E4DB F486 015F 3316 E465
uid          Jayachandran C. <jchandra@freebsd.org>
sub 2048g/1F7755F9 2010-05-19

```

### D.3.47 Jesus R. Camou <jcamou@FreeBSD.org>

```
pub 1024D/C2161947 2005-03-01
    Key fingerprint = 274C B265 48EC 42AE A2CA 47D9 7D98 588A C216 1947
uid      Jesus R. Camou <jcamou@FreeBSD.org>
sub 2048g/F8D2A8DF 2005-03-01
```

### D.3.48 Jos<65533> Alonso C<65533>rdenas M<65533>rquez <acm@FreeBSD.org>

```
pub 1024D/9B21BC19 2006-07-18
    Key fingerprint = 4156 2EAC A11C 9651 713B 3FC1 195F D4A8 9B21 BC19
uid      Jose Alonso Cardenas Marquez <acm@FreeBSD.org>
sub 2048g/ADA16C52 2006-07-18
```

### D.3.49 Pietro Cerutti <gahr@FreeBSD.org>

```
pub 1024D/9571F78E 2006-05-17
    Key fingerprint = 1203 92B5 3919 AF84 9B97 28D6 C0C2 6A98 9571 F78E
uid      Pietro Cerutti <gahr@gahr.ch>
uid      Pietro Cerutti (The FreeBSD Project) <gahr@FreeBSD.org>
sub 2048g/F24227D5 2006-05-17 [expires: 2011-05-16]
```

### D.3.50 Dmitry Chagin <dchagin@FreeBSD.org>

```
pub 1024D/738EFCED 2009-02-27
    Key fingerprint = 3F3F 8B87 CE09 9E10 3606 6ACA D2DD 936F 738E FCED
uid      Dmitry Chagin <dchagin@freebsd.org>
uid      Dmitry Chagin (dchagin key) <chagin.dmitry@gmail.com>
sub 2048g/6A3FDF9 2009-02-27
```

### D.3.51 Hye-Shik Chang <perky@FreeBSD.org>

```
pub 1024D/CFDB4BA4 1999-04-23 Hye-Shik Chang <perky@FreeBSD.org>
    Key fingerprint = 09D9 57D6 58BA 44DD CAEC 71CD 0D65 2C59 CFDB 4BA4
uid      Hye-Shik Chang <hyeshik@gmail.com>
sub 1024g/A94A8ED1 1999-04-23
```

### D.3.52 Jonathan Chen <jon@FreeBSD.org>

```
pub 1024D/2539468B 1999-10-11 Jonathan Chen <jon@spock.org>
    Key fingerprint = EE31 CDA1 A105 C8C9 5365 3DB5 C2FC 86AA 2539 468B
uid      Jonathan Chen <jon@freebsd.org>
uid      Jonathan Chen <chenj@rpi.edu>
uid      Jonathan Chen <spock@acm.rpi.edu>
```

```
uid          Jonathan Chen <jon@cs.rpi.edu>
sub 3072g/B81EF1DB 1999-10-11
```

### D.3.53 Jonathan Anderson <jonathan@FreeBSD.org>

```
pub 1024D/E3BBCA48 2006-06-17
   Key fingerprint = D7C6 9096 874F 707E 48F8  FAB7 22A6 6E53 E3BB CA48
uid          Jonathan Anderson <jonathan@FreeBSD.org>
uid          Jonathan Anderson <jonathan.anderson@ieee.org>
uid          Jonathan Anderson <anderson@engr.mun.ca>
uid          Jonathan Anderson <jonathan.anderson@mun.ca>
sub 2048g/A703650D 2006-06-17
```

### D.3.54 Fukang Chen <loader@FreeBSD.org>

```
pub 4096R/6BD4DDE6 2012-10-26
   Key fingerprint = A33E 88AB D358 DA49 59A6  B263 A9A2 599C 6BD4 DDE6
uid          loader <loader@FreeBSD.org>
uid          loader <loader@FreeBSDMall.com>
sub 4096R/1036D26C 2012-10-26
```

### D.3.55 Luoqi Chen <luoqi@FreeBSD.org>

```
pub 1024D/2926F3BE 2002-02-22 Luoqi Chen <luoqi@FreeBSD.org>
   Key fingerprint = B470 A815 5917 D9F4 37F3  CE2A 4D75 3BD1 2926 F3BE
uid          Luoqi Chen <luoqi@bricore.com>
uid          Luoqi Chen <lchen@onetta.com>
sub 1024g/5446EB72 2002-02-22
```

### D.3.56 Andrey A. Chernov <ache@FreeBSD.org>

```
pub 1024D/964474DD 2006-12-26
   Key fingerprint = 0F63 1B61 D76D AA23 1591  EA09 560E 582B 9644 74DD
uid          Andrey Chernov <ache@freebsd.org>
uid          [jpeg image of size 4092]
sub 2048g/08331894 2006-12-26
```

### D.3.57 Alexander V. Chernikov <melifaro@FreeBSD.org>

```
pub 1024D/2675AB69 2008-02-17
   Key fingerprint = 00D2 E063 2FB0 2990 C602  50FD C1C2 7889 2675 AB69
uid          Alexander V. Chernikov <melifaro@yandex-team.ru>
uid          Alexander V. Chernikov <melifaro@ipfw.ru>
uid          Alexander V. Chernikov <melifaro@freebsd.org>
```

```
sub 4096g/BC64F40C 2008-02-17
```

### D.3.58 Sean Chittenden <seanc@FreeBSD.org>

```
pub 1024D/EE278A28 2004-02-08 Sean Chittenden <sean@chittenden.org>
   Key fingerprint = E41F F441 7E91 6CBA 1844 65CF B939 3C78 EE27 8A28
sub 2048g/55321853 2004-02-08
```

### D.3.59 Junho CHOI <cjh@FreeBSD.org>

```
pub 1024D/E60260F5 2002-10-14 CHOI Junho (Work) <cjh@wdb.co.kr>
   Key fingerprint = 1369 7374 A45F F41A F3C0 07E3 4A01 C020 E602 60F5
uid                                CHOI Junho (Personal) <cjh@kr.FreeBSD.org>
uid                                CHOI Junho (FreeBSD) <cjh@FreeBSD.org>
sub 1024g/04A4FDD8 2002-10-14
```

### D.3.60 Crist J. Clark <cjc@FreeBSD.org>

```
pub 1024D/FE886AD3 2002-01-25 Crist J. Clark <cjclark@jhu.edu>
   Key fingerprint = F04E CCD7 3834 72C2 707F 0A8F 259F 8F4B FE88 6AD3
uid                                Crist J. Clark <cjclark@alum.mit.edu>
uid                                Crist J. Clark <cjc@freebsd.org>
sub 1024g/9B6BAB99 2002-01-25
```

### D.3.61 Joe Marcus Clarke <marcus@FreeBSD.org>

```
pub 1024D/FE14CF87 2002-03-04 Joe Marcus Clarke (FreeBSD committer address) <marcus@FreeBSD.org>
   Key fingerprint = CC89 6407 73CC 0286 28E4 AFB9 6F68 8F8A FE14 CF87
uid                                Joe Marcus Clarke <marcus@marcuscom.com>
sub 1024g/B9ACE4D2 2002-03-04
```

### D.3.62 Nik Clayton <nik@FreeBSD.org>

```
pub 1024D/2C37E375 2000-11-09 Nik Clayton <nik@freebsd.org>
   Key fingerprint = 15B8 3FFC DDB4 34B0 AA5F 94B7 93A8 0764 2C37 E375
uid                                Nik Clayton <nik@slashdot.org>
uid                                Nik Clayton <nik@crf-consulting.co.uk>
uid                                Nik Clayton <nik@ngo.org.uk>
uid                                Nik Clayton <nik@bsd1.com>
sub 1024g/769E298A 2000-11-09
```

### D.3.63 Benjamin Close <benjsc@FreeBSD.org>

```
pub 1024D/4842B5B4 2002-04-10
    Key fingerprint = F00D C83D 5F7E 5561 DF91 B74D E602 CAA3 4842 B5B4
uid Benjamin Simon Close <Benjamin.Close@clearchain.com>
uid Benjamin Simon Close <benjsc@FreeBSD.org>
uid Benjamin Simon Close <benjsc@clearchain.com>
sub 2048g/3FA8A57E 2002-04-10
```

### D.3.64 Tijl Coosemans <tijl@FreeBSD.org>

```
pub 2048D/20A0B62B 2010-07-13
    Key fingerprint = 39AA F580 6B44 5161 9F86 ED49 7E80 92D8 20A0 B62B
uid Tijl Coosemans <tijl@coosemans.org>
uid Tijl Coosemans <tijl@freebsd.org>
sub 2048g/7D71BA74 2010-07-13
```

### D.3.65 Raphael Kubo da Costa <rakuco@FreeBSD.org>

```
pub 4096R/18DCEED6 2011-10-03
    Key fingerprint = 6911 54FE BA6E 6106 5789 7099 8DD0 7D21 18DC EED6
uid Raphael Kubo da Costa (Personal key) <rakuco@FreeBSD.org>
```

### D.3.66 Alan L. Cox <alc@FreeBSD.org>

```
pub 2048R/33E2893B 2013-06-15
    Key fingerprint = FC7C 93FD 2C2C ABA5 C1D1 3E74 8513 043C 33E2 893B
uid Alan Cox <alc@FreeBSD.org>
uid Alan Cox <alc@cs.rice.edu>
uid Alan Cox <alc@rice.edu>
sub 2048R/693757AA 2013-06-15
```

### D.3.67 Bruce Cran <brucec@FreeBSD.org>

```
pub 2048R/6AF6F99E 2010-01-29
    Key fingerprint = 9A3C AE57 2706 B0E3 4B8A 8374 5787 A72B 6AF6 F99E
uid Bruce Cran <brucec@FreeBSD.org>
uid Bruce Cran <bruce@cran.org.uk>
sub 2048R/1D665CEE 2010-01-29
```

**D.3.68 Frederic Culot <culot@FreeBSD.org>**

```
pub 1024D/34876C5B 2006-08-26
    Key fingerprint = 50EE CE94 E43E BA85 CB67 262B B739 1A26 3487 6C5B
uid Frederic Culot <culot@FreeBSD.org>
uid Frederic Culot <frederic@culot.org>
sub 2048g/F1EF901F 2006-08-26
```

**D.3.69 Aaron Dalton <aaron@FreeBSD.org>**

```
pub 1024D/8811D2A4 2006-06-21 [expires: 2011-06-20]
    Key fingerprint = 8DE0 3CBB 3692 992F 53EF ACC7 BE56 0A4D 8811 D2A4
uid Aaron Dalton <aaron@freebsd.org>
sub 2048g/304EE8E5 2006-06-21 [expires: 2011-06-20]
```

**D.3.70 Baptiste Daroussin <bapt@FreeBSD.org>**

```
pub 1024D/49A4E84C 2008-11-19
    Key fingerprint = A14B A5FC B860 86DE 73E2 B24C F244 ED31 49A4 E84C
uid Baptiste Daroussin <bapt@etoilebsd.net>
uid Baptiste Daroussin <baptiste.daroussin@gmail.com>
uid Baptiste Daroussin <bapt@FreeBSD.org>
sub 2048g/54AB46B4 2008-11-19
```

**D.3.71 Ceri Davies <ceri@FreeBSD.org>**

```
pub 1024D/34B7245F 2002-03-08
    Key fingerprint = 9C88 EB05 A908 1058 A4AE 9959 A1C7 DCC1 34B7 245F
uid Ceri Davies <ceri@submonkey.net>
uid Ceri Davies <ceri@FreeBSD.org>
uid Ceri Davies <ceri@opensolaris.org>
sub 1024g/0C482CBC 2002-03-08
```

**D.3.72 Brad Davis <brd@FreeBSD.org>**

```
pub 1024D/ED0A754D 2005-05-14 [expires: 2014-02-21]
    Key fingerprint = 5DFD D1A6 BEEE A6D4 B3F5 4236 D362 3291 ED0A 754D
uid Brad Davis <sol4k@sol4k.com>
uid Brad Davis <brd@FreeBSD.org>
sub 2048g/1F29D404 2005-05-14 [expires: 2014-02-21]
```

### D.3.73 Pawel Jakub Dawidek <pjd@FreeBSD.org>

```
pub 1024D/B1293F34 2004-02-02 Pawel Jakub Dawidek <Pawel@Dawidek.net>
    Key fingerprint = A3A3 5B4D 9CF9 2312 0783 1B1D 168A EF5D B129 3F34
uid                                     Pawel Jakub Dawidek <pjd@FreeBSD.org>
uid                                     Pawel Jakub Dawidek <pjd@FreeBSD.pl>
sub 2048g/3EEC50A7 2004-02-02 [expires: 2006-02-01]
```

### D.3.74 Brian S. Dean <bsd@FreeBSD.org>

```
pub 1024D/723BDEE9 2002-01-23 Brian S. Dean <bsd@FreeBSD.org>
    Key fingerprint = EF49 7ABE 47ED 91B3 FC3D 7EA5 4D90 2FF7 723B DEE9
sub 1024g/4B02F876 2002-01-23
```

### D.3.75 Carl Delsey <carl@FreeBSD.org>

```
pub 4096R/FB3B5D38 2013-01-15
    Key fingerprint = F0E5 3849 C6C3 668B 68A3 BCC7 6031 E963 FB3B 5D38
uid                                     Carl Delsey <carl@FreeBSD.org>
sub 4096R/256F29D3 2013-01-15
```

### D.3.76 Vasil Dimov <vd@FreeBSD.org>

```
pub 1024D/F6C1A420 2004-12-08
    Key fingerprint = B1D5 04C6 26CC 0D20 9525 14B8 170E 923F F6C1 A420
uid                                     Vasil Dimov <vd@FreeBSD.org>
uid                                     Vasil Dimov <vd@datamax.bg>
sub 4096g/A0148C94 2004-12-08
```

### D.3.77 Roman Divacky <rdivacky@FreeBSD.org>

```
pub 1024D/3DC2044C 2006-11-15
    Key fingerprint = 6B61 25CA 49BC AAC5 21A9 FA7A 2D51 23E8 3DC2 044C
uid                                     Roman Divacky <rdivacky@freebsd.org>
sub 2048g/39BDCE16 2006-11-15
```

### D.3.78 Alexey Dokuchaev <danfe@FreeBSD.org>

```
pub 1024D/3C060B44 2004-08-23 Alexey Dokuchaev <danfe@FreeBSD.org>
    Key fingerprint = D970 08A4 922C 8D63 0C19 8D27 F421 76EE 3C06 0B44
sub 1024g/70BAE967 2004-08-23
```

**D.3.79 Dima Dorfman <dd@FreeBSD.org>**

```
pub 1024D/69FAE582 2001-09-04
    Key fingerprint = B340 8338 7DA3 4D61 7632 098E 0730 055B 69FA E582
uid          Dima Dorfman <dima@trit.org>
uid          Dima Dorfman <dima@unixfreak.org>
uid          Dima Dorfman <dd@freebsd.org>
sub 2048g/65AF3B89 2003-08-19 [expires: 2005-08-18]
sub 2048g/8DB0CF2C 2005-05-29 [expires: 2007-05-29]
```

**D.3.80 Bryan Drewery <bdrewery@FreeBSD.org>**

```
pub 4096R/3C9B0CF9 2012-04-06 [expires: 2017-04-05]
    Key fingerprint = 36FE BE99 2F52 80DF 4811 362A 6E78 2AC0 3C9B 0CF9
uid          Bryan Drewery <bryan@shatow.net>
uid          Bryan Drewery <bdrewery@gmail.com>
uid          Bryan Drewery <bryan@xzibition.com>
uid          Bryan Drewery <bdrewery@FreeBSD.org>
sub 4096R/9E2CE2D3 2012-04-06 [expires: 2017-04-05]
```

**D.3.81 Olivier Duchateau <olivierd@FreeBSD.org>**

```
pub 2048R/22431859 2012-05-28 [expires: 2017-05-27]
    Key fingerprint = C057 112A 4A27 B5F2 CD8F 6C9A FC5A 0167 2243 1859
uid          Olivier Duchateau <duchateau.olivier@gmail.com>
sub 2048R/63A85BDF 2012-05-28 [expires: 2017-05-27]
```

**D.3.82 Bruno Ducrot <bruno@FreeBSD.org>**

```
pub 1024D/7F463187 2000-12-29
    Key fingerprint = 7B79 E1D6 F5A1 6614 792F D906 899B 4D28 7F46 3187
uid          Ducrot Bruno (Poup Master) <ducrot@poupinou.org>
sub 1024g/40282874 2000-12-29
```

**D.3.83 Alex Dupre <ale@FreeBSD.org>**

```
pub 1024D/CE5F554D 1999-06-27 Alex Dupre <sysadmin@alexdupre.com>
    Key fingerprint = DE23 02EA 5927 D5A9 D793 2BA2 8115 E9D8 CE5F 554D
uid          Alex Dupre <ale@FreeBSD.org>
uid          [jpeg image of size 5544]
uid          Alex Dupre <ICQ:5431856>
sub 2048g/FD5E2D21 1999-06-27
```

**D.3.84 Peter Edwards <peadar@FreeBSD.org>**

```
pub 1024D/D80B4B3F 2004-03-01 Peter Edwards <peadar@FreeBSD.org>
   Key fingerprint = 7A8A 9756 903E BEF2 4D9E 3C94 EE52 52F7 D80B 4B3F
uid                                     Peter Edwards <pmedwards@eircom.net>
```

**D.3.85 Daniel Eischen <deischen@FreeBSD.org>**

```
pub 4096R/7D15560B 2012-11-17
   Key fingerprint = 0039 2133 69CA 14D3 236A E331 361A 68B2 7D15 560B
uid                                     Daniel Eischen <deischen@FreeBSD.org>
sub 4096R/A51F81F7 2012-11-17
```

**D.3.86 Josef El-Rayes <josef@FreeBSD.org>**

```
pub 2048R/A79DB53C 2004-01-04 Josef El-Rayes <josef@FreeBSD.org>
   Key fingerprint = 58EB F5B7 2AB9 37FE 33C8 716B 59C5 22D9 A79D B53C
uid                                     Josef El-Rayes <josef@daemon.li>
```

**D.3.87 Lars Engels <lme@FreeBSD.org>**

```
pub 1024D/C0F769F8 2004-08-27
   Key fingerprint = 17FC 08E1 5E09 BD21 489E 2050 29CE 75DA C0F7 69F8
uid                                     Lars Engels <lars.engels@0x20.net>
sub 1024g/8AD5BF9D 2004-08-27
```

**D.3.88 Udo Erdelhoff <ue@FreeBSD.org>**

```
pub 1024R/E74FA871 1994-07-19 Udo Erdelhoff <uer@de.uu.net>
   Key fingerprint = 8C B1 80 CA 2C 52 73 81 FB A7 B4 03 C5 32 C8 67
uid                                     Udo Erdelhoff <ue@nathan.ruhr.de>
uid                                     Udo Erdelhoff <ue@freebsd.org>
uid                                     Udo Erdelhoff <uerdelho@eu.uu.net>
uid                                     Udo Erdelhoff <uerdelho@uu.net>
```

**D.3.89 Ruslan Ermilov <ru@FreeBSD.org>**

```
pub 1024D/996E145E 2004-06-02 Ruslan Ermilov (FreeBSD) <ru@FreeBSD.org>
   Key fingerprint = 274E D201 71ED 11F6 9CCB 0194 A917 E9CC 996E 145E
uid                                     Ruslan Ermilov (FreeBSD Ukraine) <ru@FreeBSD.org.ua>
uid                                     Ruslan Ermilov (IPNet) <ru@ip.net.ua>
sub 1024g/557E3390 2004-06-02 [expires: 2007-06-02]
```

### D.3.90 Lukas Ertl <le@FreeBSD.org>

```
pub 1024D/F10D06CB 2000-11-23 Lukas Ertl <le@FreeBSD.org>
    Key fingerprint = 20CD C5B3 3A1D 974E 065A B524 5588 79A9 F10D 06CB
uid                                     Lukas Ertl <a9404849@unet.univie.ac.at>
uid                                     Lukas Ertl <l.ertl@univie.ac.at>
uid                                     Lukas Ertl <le@univie.ac.at>
sub 1024g/5960CE8E 2000-11-23
```

### D.3.91 Brendan Fabeny <bf@FreeBSD.org>

```
pub 2048R/9806EBC1 2010-06-08 [expires: 2012-06-07]
    Key fingerprint = 2075 ADD3 7634 A4F9 5357 D934 08E7 06D9 9806 EBC1
uid                                     b. f. <bf@freebsd.org>
sub 2048R/1CD0AD79 2010-06-08 [expires: 2012-06-07]
```

### D.3.92 Guido Falsi <madpilot@FreeBSD.org>

```
pub 2048R/56CBD293 2012-04-12
    Key fingerprint = F317 2057 E17E 4E3A 3DA5 9E1D 1AE6 860E 56CB D293
uid                                     Guido Falsi <madpilot@FreeBSD.org>
uid                                     Guido Falsi <mad@madpilot.net>
sub 2048R/1F9772C5 2012-04-12
```

### D.3.93 Rong-En Fan <rafan@FreeBSD.org>

```
pub 1024D/86FD8C68 2004-06-04
    Key fingerprint = DC9E 5B4D 2DDA D5C7 B6F8 6E69 D78E 1091 86FD 8C68
uid                                     Rong-En Fan <rafan@infor.org>
uid                                     Rong-En Fan <rafan@csie.org>
uid                                     Rong-En Fan <rafan@FreeBSD.org>
sub 2048g/42A8637E 2009-01-25 [expires: 2012-07-08]
```

### D.3.94 Stefan Farfeleder <stefanf@FreeBSD.org>

```
pub 1024D/8BEFD15F 2004-03-14 Stefan Farfeleder <stefan@fafoe.narf.at>
    Key fingerprint = 4220 FE60 A4A1 A490 5213 27A6 319F 8B28 8BEF D15F
uid                                     Stefan Farfeleder <stefanf@complang.tuwien.ac.at>
uid                                     Stefan Farfeleder <stefanf@FreeBSD.org>
uid                                     Stefan Farfeleder <stefanf@ten15.org>
sub 2048g/418753E9 2004-03-14 [expires: 2007-03-14]
```

**D.3.95 Babak Farrokhi <farrokhi@FreeBSD.org>**

```
pub 1024D/7C810476 2005-12-22
    Key fingerprint = AABD 388F A207 58B4 2EE3 5DFD 4FC1 32C3 7C81 0476
uid Babak Farrokhi <farrokhi@FreeBSD.org>
uid Babak Farrokhi <babak@farrokhi.net>
sub 2048g/2A5F93C7 2005-12-22
```

**D.3.96 Chris D. Faulhaber <jedgar@FreeBSD.org>**

```
pub 1024D/FE817A50 2000-12-20 Chris D. Faulhaber <jedgar@FreeBSD.org>
    Key fingerprint = A47D A838 9216 F921 A456 54FF 39B6 86E0 FE81 7A50
uid Chris D. Faulhaber <jedgar@fxp.org>
sub 2048g/93452698 2000-12-20
```

**D.3.97 Mark Felder <feld@FreeBSD.org>**

```
pub 2048R/E64C94FE 2013-06-25
    Key fingerprint = 71ED 6A7F F4D7 430A BDF3 A180 BF01 619F E64C 94FE
uid Mark Felder <feld@freebsd.org>
sub 2048R/FDC20CA9 2013-06-25
```

**D.3.98 Brian F. Feldman <green@FreeBSD.org>**

```
pub 1024D/41C13DE3 2000-01-11 Brian Fundakowski Feldman <green@FreeBSD.org>
    Key fingerprint = 6A32 733A 1BF6 E07B 5B8D AE14 CC9D DCA2 41C1 3DE3
sub 1024g/A98B9FCC 2000-01-11 [expires: 2001-01-10]

pub 1024D/773905D6 2000-09-02 Brian Fundakowski Feldman <green@FreeBSD.org>
    Key fingerprint = FE23 7481 91EA 5E58 45EA 6A01 B552 B043 7739 05D6
sub 2048g/D2009B98 2000-09-02
```

**D.3.99 M<65533>rio S<65533>rgio Fujikawa Ferreira <lioux@FreeBSD.org>**

```
pub 1024D/75A63712 2006-02-23 [expires: 2007-02-23]
    Key fingerprint = 42F2 2F74 8EF9 5296 898F C981 E9CF 463B 75A6 3712
uid Mario Sergio Fujikawa Ferreira (lioux) <lioux@FreeBSD.org>
uid Mario Sergio Fujikawa Ferreira <lioux@uol.com.br>
sub 4096g/BB7D80F2 2006-02-23 [expires: 2007-02-23]
```

**D.3.100 Matthew Fleming <mdf@FreeBSD.org>**

```
pub 2048R/A783DAA2 2012-11-22 [expires: 2016-11-22]
    Key fingerprint = 773F E069 BE98 CE96 4AC6 B8AB 1A1B 255E A783 DAA2
uid      Matthew D Fleming <mdf356@gmail.com>
uid      Matthew D Fleming <mdf@FreeBSD.org>
sub 2048R/4015B7AA 2012-11-22 [expires: 2016-11-22]
```

**D.3.101 Tony Finch <fanf@FreeBSD.org>**

```
pub 1024D/84C71B6E 2002-05-03 Tony Finch <dot@dotat.at>
    Key fingerprint = 199C F25B 2679 6D04 63C5 2159 FFC0 F14C 84C7 1B6E
uid      Tony Finch <fanf@FreeBSD.org>
uid      Tony Finch <fanf@apache.org>
uid      Tony Finch <fanf2@cam.ac.uk>
sub 2048g/FD101E8B 2002-05-03
```

**D.3.102 Marc Fonvieille <blackend@FreeBSD.org>**

```
pub 1024D/4F8E74E8 2004-12-25 Marc Fonvieille <blackend@FreeBSD.org>
    Key fingerprint = 55D3 4883 4A04 828A A139 A5CF CD0F 51C0 4F8E 74E8
uid      Marc Fonvieille <marc@blackend.org>
uid      Marc Fonvieille <marc@freebsd-fr.org>
sub 1024g/37AD4E7D 2004-12-25
```

**D.3.103 Pete Fritchman <petef@FreeBSD.org>**

```
pub 1024D/74B91CFD 2001-01-30 Pete Fritchman <petef@FreeBSD.org>
    Key fingerprint = 9A9F 8A13 DB0D 7777 8D8E 1CB2 C5C9 A08F 74B9 1CFD
uid      Pete Fritchman <petef@databits.net>
uid      Pete Fritchman <petef@csh.rit.edu>
sub 1024g/0C02AF0C 2001-01-30
```

**D.3.104 Bernhard Fr<65533>hlich <decke@FreeBSD.org>**

```
pub 1024D/CF5840D4 2008-01-07 [expires: 2015-05-05]
    Key fingerprint = 47F6 BDF1 DF9E 81E2 2C54 8A06 E796 7A5A CF58 40D4
uid      Bernhard Fr<65533>hlich <decke@FreeBSD.org>
uid      Bernhard Fr<65533>hlich <decke@bluelife.at>
sub 2048g/4E51CE79 2008-01-07
```

**D.3.105 Bill Fumerola <billf@FreeBSD.org>**

```
pub 1024D/7F868268 2000-12-07 Bill Fumerola (FreeBSD Developer) <billf@FreeBSD.org>
    Key fingerprint = 5B2D 908E 4C2B F253 DAEB FC01 8436 B70B 7F86 8268
uid                                     Bill Fumerola (Security Yahoo) <fumerola@yahoo-inc.com>
sub 1024g/43980DA9 2000-12-07
```

**D.3.106 Andriy Gapon <avg@FreeBSD.org>**

```
pub 2048R/A651FE2F 2009-02-16
    Key fingerprint = F234 4D58 DEFF 5E3A 4E0F 13BC 74A5 2D27 A651 FE2F
uid                                     Andriy Gapon (FreeBSD) <avg@FreeBSD.org>
uid                                     Andriy Gapon (FreeBSD) <avg@freebsd.org>
uid                                     Andriy Gapon (FreeBSD) <avg@icyb.net.ua>
sub 4096R/F9A4D312 2009-02-16
```

**D.3.107 Beat G<65533>tzi <beat@FreeBSD.org>**

```
pub 1024D/774249DB 2009-01-28 [expires: 2014-01-27]
    Key fingerprint = C410 3187 5B29 DD02 745F 0890 40C5 BCF7 7742 49DB
uid                                     Beat Gaetzi <beat@FreeBSD.org>
sub 2048g/173CFFCA 2009-01-28 [expires: 2014-01-27]
```

**D.3.108 Daniel Ger<65533>o <danger@FreeBSD.org>**

```
pub 1024D/DA913352 2007-08-30 [expires: 2008-08-29]
    Key fingerprint = 7372 3F15 F839 AFF5 4052 CAC7 1ADA C204 DA91 3352
uid                                     Daniel Gerzo <gerzo@rulez.sk>
uid                                     Daniel Gerzo <danger@rulez.sk>
uid                                     Daniel Gerzo (The FreeBSD Project) <danger@FreeBSD.org>
uid                                     Daniel Gerzo (Micronet, a.s.) <gerzo@micronet.sk>
sub 2048g/C5D57BDC 2007-08-30 [expires: 2008-08-29]
```

**D.3.109 Simon J. Gerraty <sjg@FreeBSD.org>**

```
pub 1024D/B6CC76BF 2002-06-12
    Key fingerprint = F3BA D6CB E1F8 02EA 705F BCAD 6125 F840 B6CC 76BF
uid                                     Simon J. Gerraty <sjg@cruffy.net>
uid                                     Simon J. Gerraty <sjg@juniper.net>
uid                                     Simon J. Gerraty <sjg@NetBSD.org>
uid                                     Simon J. Gerraty <sjg@FreeBSD.org>
sub 1024g/D94B72B9 2002-06-12
```

**D.3.110 Justin T. Gibbs <gibbs@FreeBSD.org>**

```

pub 2048R/45A4FC2F 2012-02-10
    Key fingerprint = B98A C3AB 412B 094B D6FE E713 FA5A 1E30 45A4 FC2F
uid Justin T. Gibbs <gibbs@FreeBSD.org>
uid Justin T. Gibbs <gibbs@FreeBSDFoundation.org>
uid Justin T. Gibbs <gibbs@scsiguy.com>
sub 2048R/AF6927F8 2012-02-10

```

**D.3.111 Pedro Giffuni <pfg@FreeBSD.org>**

```

pub 2048D/422BDFE4 2011-12-06
    Key fingerprint = A12B 7C6B 54C0 921B C64F 7B35 58DF 6813 422B DFE4
uid Pedro Giffuni (FreeBSD key signature) <pfg@FreeBSD.org>
sub 2048g/43A91DE0 2011-12-06

```

**D.3.112 Palle Girgensohn <girgen@FreeBSD.org>**

```

pub 2048R/4A6BAAAD 2012-02-23 [expires: 2016-02-23]
    Key fingerprint = BD8C 332C E630 31D6 2FDB 80BD 5FF2 A161 4A6B AAAD
uid Palle Girgensohn <girgen@pingpong.net>
uid [jpeg image of size 8260]
uid Palle Girgensohn <girgen@FreeBSD.org>
sub 2048R/6BC41243 2012-02-23 [expires: 2016-02-23]

```

**D.3.113 Philip M. Gollucci <pgollucci@FreeBSD.org>**

```

pub 1024D/DB9B8C1C 2008-04-15
    Key fingerprint = B90B FBC3 A3A1 C71A 8E70 3F8C 75B8 8FFB DB9B 8C1C
uid Philip M. Gollucci (FreeBSD Foundation) <pgollucci@freebsd.org>
uid Philip M. Gollucci (Riderway Inc.) <pgollucci@riderway.com>
uid Philip M. Gollucci <pgollucci@p6m7g8.com>
uid Philip M. Gollucci (ASF) <pgollucci@apache.org>
sub 2048g/73943732 2008-04-15

```

**D.3.114 Daichi GOTO <daichi@FreeBSD.org>**

```

pub 1024D/09EBADD6 2002-09-25 Daichi GOTO <daichi@freebsd.org>
    Key fingerprint = 620A 9A34 57FB 5E93 0828 28C7 C360 C6ED 09EB ADD6
sub 1024g/F0B1F1CA 2002-09-25

```

### D.3.115 Marcus Alves Grando <mnag@FreeBSD.org>

```
pub 1024D/CDCC273F 2005-09-15 [expires: 2010-09-14]
    Key fingerprint = 57F9 DEC1 5BBF 06DE 44A5 9A4A 8BEE 5F3A CDCC 273F
uid          Marcus Alves Grando <marcus@sbh.eng.br>
uid          Marcus Alves Grando <marcus@corp.grupos.com.br>
uid          Marcus Alves Grando <mnag@FreeBSD.org>
sub 2048g/698AC00C 2005-09-15 [expires: 2010-09-14]
```

### D.3.116 Peter Grehan <grehan@FreeBSD.org>

```
pub 1024D/EA45EA7D 2004-07-13 Peter Grehan <grehan@freebsd.org>
    Key fingerprint = 84AD 73DC 370E 15CA 7556 43C8 F5C8 4450 EA45 EA7D
sub 2048g/0E122D70 2004-07-13
```

### D.3.117 Jamie Gritton <jamie@FreeBSD.org>

```
pub 1024D/8832CB7F 2009-01-29
    Key fingerprint = 34F8 1E62 C7A5 7CB9 A91F 7864 8C5A F85E 8832 CB7F
uid          James Gritton <jamie@FreeBSD.org>
sub 2048g/94E3594D 2009-01-29
```

### D.3.118 William Grzybowski <wg@FreeBSD.org>

```
pub 2048R/CFC460C5 2012-09-28
    Key fingerprint = FC40 5CD8 0879 7F50 0036 D924 D9F7 8B27 CFC4 60C5
uid          William Grzybowski (FreeBSD) <wg@freebsd.org>
uid          William Grzybowski <william88@gmail.com>
sub 2048R/05577997 2012-09-28
```

### D.3.119 Barbara Guida <bar@FreeBSD.org>

```
pub 2048R/3DF5F750 2012-11-13
    Key fingerprint = D367 F6C8 2A5F 2921 70D2 B446 27DD 6FD6 3DF5 F750
uid          Barbara Guida <bar@FreeBSD.org>
uid          Barbara Guida <barbara.freebsd@gmail.com>
sub 2048R/1DF7506C 2012-11-13
```

### D.3.120 John-Mark Gurney <jmg@FreeBSD.org>

```
pub 1024D/6D3FA396 2011-03-03 [expires: 2016-03-01]
    Key fingerprint = 54BA 873B 6515 3F10 9E88 9322 9CB1 8F74 6D3F A396
uid          John-Mark Gurney <jmg@FreeBSD.org>
uid          John-Mark Gurney <jmg@funkthat.com>
```

```
sub 4096g/0A4C095E 2011-03-03 [expires: 2016-03-01]
```

### D.3.121 Mateusz Guzik <mjg@FreeBSD.org>

```
pub 2048R/21489259 2012-06-03
   Key fingerprint = 3A9F 25FF ABF6 BB23 5C70 C61B 96D3 5178 2148 9259
uid      Mateusz Guzik <mjg@freebsd.org>
sub 2048R/EA19FE8D 2012-06-03
```

### D.3.122 Jason E. Hale <jhale@FreeBSD.org>

```
pub 3072D/8F2E5907 2012-09-07
   Key fingerprint = 009C 54BF 32D0 F373 8126 C8A1 D8DD 2CA4 8F2E 5907
uid      Jason E. Hale <jhale@FreeBSD.org>
uid      Jason E. Hale <bsdkafee@gmail.com>
sub 4096g/7081A001 2012-09-07
```

### D.3.123 Daniel Harris <dannyboy@FreeBSD.org>

```
pub 1024D/84D0D7E7 2001-01-15 Daniel Harris <dannyboy@worksforfood.com>
   Key fingerprint = 3C61 B8A1 3F09 D194 3259 7173 6C63 DA04 84D0 D7E7
uid      Daniel Harris <dannyboy@freebsd.org>
uid      Daniel Harris <dh@askdh.com>
uid      Daniel Harris <dh@wordassault.com>
sub 1024g/9DF0231A 2001-01-15
```

### D.3.124 Daniel Hartmeier <dhartmei@FreeBSD.org>

```
pub 1024R/6A3A7409 1994-08-15 Daniel Hartmeier <dhartmei@freebsd.org>
   Key fingerprint = 13 7E 9A F3 36 82 09 FE FD 57 B8 5C 2B 81 7E 1F
```

### D.3.125 Olli Hauer <ohauer@FreeBSD.org>

```
pub 2048R/5D008F1A 2010-07-26
   Key fingerprint = E9EE C9A5 EB4C BD29 74D7 9178 E56E 06B3 5D00 8F1A
uid      olli hauer <ohauer@FreeBSD.org>
uid      olli hauer <ohauer@gmx.de>
sub 2048R/5E25776E 2010-07-26
```

**D.3.126 Emanuel Haupt <ehaupt@FreeBSD.org>**

```
pub 3072D/329A273C 2012-11-17 [expires: 2013-11-17]
    Key fingerprint = 920C A49A 5A23 F9E3 4EB0 4387 AB90 5C56 329A 273C
uid Emanuel Haupt <ehaupt@FreeBSD.org>
sub 3072g/70183B96 2012-11-17 [expires: 2013-11-17]
```

**D.3.127 John Hay <jhay@FreeBSD.org>**

```
pub 2048R/A9275B93 2000-05-10 John Hay <jhay@icomtek.csir.co.za>
    Key fingerprint = E7 95 F4 B9 D4 A7 49 6A 83 B9 77 49 28 9E 37 70
uid John Hay <jhay@mikom.csir.co.za>
uid Thawte Freemail Member <jhay@mikom.csir.co.za>
uid John Hay <jhay@csir.co.za>
uid John Hay <jhay@FreeBSD.ORG>
```

**D.3.128 Sheldon Hearn <sheldonh@FreeBSD.org>**

```
pub 1024D/74A06ACD 2002-06-20 Sheldon Hearn <sheldonh@starjuice.net>
    Key fingerprint = 01A3 EF91 9C5A 3633 4E01 8085 A462 57F1 74A0 6ACD
sub 1536g/C42F8AC8 2002-06-20
```

**D.3.129 Mike Heffner <mikeh@FreeBSD.org>**

```
pub 1024D/CDECBF99 2001-02-02 Michael Heffner <mheffner@novacoxmail.com>
    Key fingerprint = AFAB CCEB 68C7 573F 5110 9285 1689 1942 CDEC BF99
uid Michael Heffner <mheffner@vt.edu>
uid Michael Heffner <mikeh@FreeBSD.org>
uid Michael Heffner <spock@techfour.net>
uid Michael Heffner (ACM sysadmin) <mheffner@acm.vt.edu>
sub 1024g/3FE83FB5 2001-02-02
```

**D.3.130 Martin Heinen <mheinen@FreeBSD.org>**

```
pub 1024D/116C5C85 2002-06-17 Martin Heinen <mheinen@freebsd.org>
    Key fingerprint = C898 3FCD EEA0 17ED BEA9 564D E5A6 AFF2 116C 5C85
uid Martin Heinen <martin@sumuk.de>
sub 1024g/EA67506B 2002-06-17
```

**D.3.131 Niels Heinen <niels@FreeBSD.org>**

```
pub 1024D/5FE39B80 2004-12-06 Niels Heinen <niels.heinen@ubizen.com>
    Key fingerprint = 75D8 4100 CF5B 3280 543F 930C 613E 71AA 5FE3 9B80
uid Niels Heinen <niels@defaced.be>
```

```
uid          Niels Heinen <niels@heinen.ws>
uid          Niels Heinen <niels@FreeBSD.org>
sub 2048g/057F4DA7 2004-12-06
```

### D.3.132 Jaakko Heinonen <jh@FreeBSD.org>

```
pub 1024D/53CCB781 2009-10-01 [expires: 2014-09-30]
    Key fingerprint = 3AED A2B6 B63D D771 1AFD 25FA DFDF 5B89 53CC B781
uid          Jaakko Heinonen (FreeBSD) <jh@FreeBSD.org>
sub 4096g/BB97397E 2009-10-01 [expires: 2014-09-30]
```

### D.3.133 Jason Helfman <jgh@FreeBSD.org>

```
pub 2048R/4150D3DC 2011-12-18 [expires: 2021-12-15]
    Key fingerprint = 8E0D C457 9A0F C91C 23F3 0454 2059 9A63 4150 D3DC
uid          Jason Helfman <jgh@FreeBSD.org>
sub 2048R/695B1B92 2011-12-18 [expires: 2021-12-15]
```

### D.3.134 Guy Helmer <ghelmer@FreeBSD.org>

```
pub 2048R/8F1CEBC4 2012-05-22
    Key fingerprint = 483E 9E6C C644 2520 C9FE 4E87 9989 CCAF 8F1C EBC4
uid          Guy Helmer <guy.helmer@palisadesystems.com>
uid          Guy Helmer <guy.helmer@gmail.com>
uid          Guy Helmer <ghelmer@freebsd.org>
sub 2048R/2073E3F8 2012-05-22

pub 1024R/35F4ED2D 1997-01-26 Guy G. Helmer <ghelmer@freebsd.org>
    Key fingerprint = A2 59 4B 92 02 5B 9E B1 B9 4E 2E 03 29 D5 DC 3A
uid          Guy G. Helmer <ghelmer@cs.iastate.edu>
uid          Guy G. Helmer <ghelmer@palisadesys.com>
```

### D.3.135 Maxime Henrion <mux@FreeBSD.org>

```
pub 1024D/881D4806 2003-01-09 Maxime Henrion <mux@FreeBSD.org>
    Key fingerprint = 81F1 BE2D 12F1 184A 77E4 ACD0 5563 7614 881D 4806
sub 2048g/D0B510C0 2003-01-09
```

### D.3.136 Wen Heping <wen@FreeBSD.org>

```
pub 2048R/A03F07DA 2012-12-10
    Key fingerprint = 0258 F2C7 C123 E627 9E14 B4BA 270F 30AA A03F 07DA
uid          Wen Heping (wen) <wen@FreeBSD.org>
sub 2048R/CFC8D6A9 2012-12-10
```

**D.3.137 Dennis Herrmann <dh@FreeBSD.org>**

```
pub 4096R/F7CDCAA1 2012-08-26
    Key fingerprint = 0587 E730 68A6 2646 A991 505D CD9B 3A87 F7CD CAA1
uid          Dennis 'dh' Herrmann (Everybody wants to go to heaven, but nobody wants to o
sub 4096R/0A6D554F 2012-08-26
```

**D.3.138 Justin Hibbits <jhibbits@FreeBSD.org>**

```
pub 2048R/37BE2DB9 2011-12-01
    Key fingerprint = 8A12 7064 4F3D 339A 191D AD52 30C7 858E 37BE 2DB9
uid          Justin Hibbits <chmeedalf@gmail.com>
uid          Justin Hibbits <jhibbits@freebsd.org>
uid          Justin Hibbits <jrh29@alumni.cwru.edu>
sub 2048R/A8DA156F 2011-12-01
```

**D.3.139 Peter Holm <pho@FreeBSD.org>**

```
pub 1024D/CF244E81 2008-11-17
    Key fingerprint = BE9B 32D8 89F1 F285 00E4 E4C5 EF3F B4B5 CF24 4E81
uid          Peter Holm <pho@FreeBSD.org>
sub 2048g/E20A409F 2008-11-17
```

**D.3.140 Michael L. Hostbaek <mich@FreeBSD.org>**

```
pub 1024D/0F55F6BE 2001-08-07 Michael L. Hostbaek <mich@freebsdcluster.org>
    Key fingerprint = 4D62 9396 B19F 38D3 5C99 1663 7B0A 5212 0F55 F6BE
uid          Michael L. Hostbaek <mich@freebsdcluster.dk>
uid          Michael L. Hostbaek <mich@icommerce-france.com>
uid          Micahel L. Hostbaek <mich@freebsd.dk>
uid          Michael L. Hostbaek <mich@the-lab.org>
uid          Michael L. Hostbaek <mich@freebsd.org>
sub 1024g/8BE4E30F 2001-08-07
```

**D.3.141 Po-Chuan Hsieh <sunpoet@FreeBSD.org>**

```
pub 4096R/CC57E36B 2010-09-21
    Key fingerprint = 8AD8 68F2 7D2B 0A10 7E9B 8CC0 DC44 247E CC57 E36B
uid          Po-Chuan Hsieh (FreeBSD) <sunpoet@FreeBSD.org>
uid          Po-Chuan Hsieh (sunpoet) <sunpoet@sunpoet.net>
sub 4096R/ADE9E203 2010-09-21
```

**D.3.142 Li-Wen Hsu <lwhsu@FreeBSD.org>**

```

pub 1024D/2897B228 2005-01-16
    Key fingerprint = B6F7 170A 6DC6 5D1A BD4B D86A 416B 0E39 2897 B228
uid      Li-wen Hsu <lwhsu@lwhsu.org>
uid      Li-wen Hsu <lwhsu@lwhsu.ckefgisc.org>
uid      Li-wen Hsu <lwhsu@lwhsu.csie.net>
uid      Li-wen Hsu <lwhsu@ckefgisc.org>
uid      Li-wen Hsu <lwhsu@csie.nctu.edu.tw>
uid      Li-wen Hsu <lwhsu@ccca.nctu.edu.tw>
uid      Li-wen Hsu <lwhsu@iis.sinica.edu.tw>
uid      Li-wen Hsu <lwhsu@cs.nctu.edu.tw>
uid      Li-Wen Hsu <lwhsu@FreeBSD.org>
sub 2048g/16F82238 2005-01-16

```

**D.3.143 Howard F. Hu <foxfair@FreeBSD.org>**

```

pub 1024D/4E9BCA59 2003-09-01 Foxfair Hu <foxfair@FreeBSD.org>
    Key fingerprint = 280C A846 CA1B CAC9 DDCF F4CB D553 4BD5 4E9B CA59
uid      Foxfair Hu <foxfair@drago.fomokka.net>
uid      Howard Hu <howardhu@yahoo-inc.com>
sub 1024g/3356D8C1 2003-09-01

```

**D.3.144 Chin-San Huang <chinsan@FreeBSD.org>**

```

pub 1024D/350EECF8 2006-10-04
    Key fingerprint = 1C4D 0C9E 0E68 DB74 0688 CE43 D2A5 3F82 350E ECFA
uid      Chin-San Huang (lab) <chinsan@chinsan2.twbbs.org>
uid      Chin-San Huang (FreeBSD committer) <chinsan@FreeBSD.org>
uid      Chin-San Huang (Gmail) <chinsan.tw@gmail.com>
sub 2048g/35F75A30 2006-10-04

```

**D.3.145 Davide Italiano <davide@FreeBSD.org>**

```

pub 2048R/4CB47484 2012-01-17
    Key fingerprint = B5C9 77F5 1E67 D110 8D19 7587 EB95 EA82 4CB4 7484
uid      Davide Italiano <davide@FreeBSD.org>
sub 2048R/91F7443D 2012-01-17

```

**D.3.146 Jordan K. Hubbard <jkh@FreeBSD.org>**

```

pub 1024R/8E542D5D 1996-04-04 Jordan K. Hubbard <jkh@FreeBSD.org>
    Key fingerprint = 3C F2 27 7E 4A 6C 09 0A 4B C9 47 CD 4F 4D 0B 20

```

**D.3.147 Konrad Jankowski <versus@FreeBSD.org>**

```
pub 1024D/A01C218A 2008-10-28
    Key fingerprint = A805 21DC 859F E941 D2EA 9986 2264 8E5D A01C 218A
uid      Konrad Jankowski <versus@freebsd.org>
sub 2048g/56AE1959 2008-10-28
```

**D.3.148 Weongyo Jeong <weongyo@FreeBSD.org>**

```
pub 1024D/22354D7A 2007-12-28
    Key fingerprint = 138E 7115 A86F AA40 B509 5883 B387 DCE9 2235 4D7A
uid      Weongyo Jeong <weongyo.jeong@gmail.com>
uid      Weongyo Jeong <weongyo@freebsd.org>
sub 2048g/9AE6DAEE 2007-12-28
```

**D.3.149 Peter Jeremy <peterj@FreeBSD.org>**

```
pub 1024D/F00FB887 2005-10-20
    Key fingerprint = 0BF7 7A72 5894 EBE6 4F4D 7EEE FE8A 47BF F00F B887
uid      Peter Jeremy <peterjeremy@acm.org>
uid      [jpeg image of size 4413]
uid      Peter Jeremy <peter.jeremy@auug.org.au>
uid      Peter Jeremy <peterjeremy@optusnet.com.au>
uid      Peter Jeremy (preferred) <peter@rulingia.com>
uid      Peter Jeremy <peterj@freebsd.org>
sub 2048g/7E0B423B 2005-10-20
```

**D.3.150 Tatuya JINMEI <jinmei@FreeBSD.org>**

```
pub 1024D/ABA82228 2002-08-15
    Key fingerprint = BB70 3050 EE39 BE00 48BB A5F3 5892 F203 ABA8 2228
uid      JINMEI Tatuya <jinmei@FreeBSD.org>
uid      JINMEI Tatuya <jinmei@jinmei.org>
uid      JINMEI Tatuya (the KAME project) <jinmei@isl.rdc.toshiba.co.jp>
sub 1024g/8B43CF66 2002-08-15
```

**D.3.151 Michael Johnson <ahze@FreeBSD.org>**

```
pub 1024D/3C046FD6 2004-10-29 Michael Johnson (FreeBSD key) <ahze@FreeBSD.org>
    Key fingerprint = 363C 6ABA ED24 C23B 5F0C 3AB4 9F8B AA7D 3C04 6FD6
uid      Michael Johnson (pgp key) <ahze@ahze.net>
sub 2048g/FA334AE3 2004-10-29
```

### D.3.152 Mark Johnston <markj@FreeBSD.org>

```
pub 2048R/80A62628 2012-12-19
    Key fingerprint = AFEF AD33 1C4E FFE5 141E 0157 05A4 DA8B 80A6 2628
uid                               Mark Johnston <markj@freebsd.org>
sub 2048R/47C7D3C2 2012-12-19
```

### D.3.153 Trevor Johnson <trevor@FreeBSD.org>

```
pub 1024D/3A3EA137 2000-04-20 Trevor Johnson <trevor@jpj.net>
    Key fingerprint = 7ED1 5A92 76C1 FFCB E5E3 A998 F037 5A0B 3A3E A137
sub 1024g/46C24F1E 2000-04-20
```

### D.3.154 Tom Judge <tj@FreeBSD.org>

```
pub 2048R/81E22216 2012-05-27 [expires: 2017-05-26]
    Key fingerprint = 8EF8 36C8 44A6 9576 6ADB EB0E 4252 33DC 81E2 2216
uid                               Tom Judge <tom@tomjudge.com>
uid                               Tom Judge <tjudge@sourcefire.com>
uid                               Tom Judge <tj@freebsd.org>
sub 2048R/2CA4AA0D 2012-05-27 [expires: 2017-05-26]
```

### D.3.155 Alexander Kabaev <kan@FreeBSD.org>

```
pub 1024D/C9BE5D96 2002-07-01
    Key fingerprint = 7474 A847 DBF5 50A5 FC3E F223 43AC F58C C9BE 5D96
uid                               Alexander Kabaev <kabaev@gmail.com>
uid                               Alexander Kabaev (FreeBSD committer account ID) <kan@FreeBSD.ORG>
sub 1024g/534D9E06 2002-07-01
```

### D.3.156 Benjamin Kaduk <bjk@FreeBSD.org>

```
pub 4096R/8302FE9F 2011-08-20 [expires: 2013-07-21]
    Key fingerprint = 9FD9 F966 D914 5101 BE59 FE13 2D29 EEED 8302 FE9F
uid                               Benjamin Kaduk <bjk@FreeBSD.org>
sub 4096R/28698ABE 2011-08-20 [expires: 2013-08-19]
```

### D.3.157 Poul-Henning Kamp <phk@FreeBSD.org>

```
pub 1024R/0358FCBD 1995-08-01 Poul-Henning Kamp <phk@FreeBSD.org>
    Key fingerprint = A3 F3 88 28 2F 9B 99 A2 49 F4 E2 FA 5A 78 8B 3E
```

**D.3.158 Sergey Kandaurov <pluknet@FreeBSD.org>**

```
pub 2048R/10607419 2010-10-04
    Key fingerprint = 020B EC25 7E1F 8BC5 C42C 513B 3F4E 97BA 1060 7419
uid          Sergey Kandaurov (freebsd) <pluknet@freebsd.org>
uid          Sergey Kandaurov <pluknet@gmail.com>
sub 2048R/5711F73B 2010-10-04
```

**D.3.159 Coleman Kane <cokane@FreeBSD.org>**

```
pub 1024D/C5DAB797 2007-07-22
    Key fingerprint = FC09 F326 4318 E714 DE45 6CB0 70C4 B141 C5DA B797
uid          Coleman Kane (Personal PGP Key) <cokane@cokane.org>
uid          Coleman Kane (Personal PGP Key) <cokane@FreeBSD.org>
sub 2048g/5C680129 2007-07-22
```

**D.3.160 Takenori KATO <kato@FreeBSD.org>**

```
pub 4096R/3CF9ACE7 2012-10-02
    Key fingerprint = 5B72 AEF9 B2F9 069D 54FE CF60 444F 91C8 3CF9 ACE7
uid          KATO Takenori <kato@FreeBSD.org>
uid          KATO Takenori <kato@nendai.nagoya-u.ac.jp>
sub 4096R/1C593356 2012-10-02
```

**D.3.161 Josef Karthauser <joe@FreeBSD.org>**

```
pub 1024D/E6B15016 2000-10-19 Josef Karthauser <joe@FreeBSD.org>
    Key fingerprint = 7266 8EAF 82C2 D439 5642 AC26 5D52 1C8C E6B1 5016
uid          Josef Karthauser <joe@tao.org.uk>
uid          Josef Karthauser <joe@uk.FreeBSD.org>
uid          [revoked] Josef Karthauser <josef@bsd.i.com>
uid          [revoked] Josef Karthauser <joe@pavilion.net>
sub 2048g/1178B692 2000-10-19
```

**D.3.162 Vinod Kashyap <vkashyap@FreeBSD.org>**

```
pub 1024R/04FCCDD3 2004-02-19 Vinod Kashyap (gnupg key) <vkashyap@freebsd.org>
    Key fingerprint = 9B83 0B55 604F E491 B7D2 759D DF92 DAA0 04FC CDD3
```

**D.3.163 Kris Kennaway <kris@FreeBSD.org>**

```
pub 1024D/68E840A5 2000-01-14 Kris Kennaway <kris@citusc.usc.edu>
    Key fingerprint = E65D 0E7D 7E16 B212 1BD6 39EE 5ABC B405 68E8 40A5
uid          Kris Kennaway <kris@FreeBSD.org>
```

```
uid          Kris Kennaway <kris@obsecurity.org>
sub 2048g/03A41C45 2000-01-14 [expires: 2006-01-14]
```

### D.3.164 Giorgos Keramidas <keramida@FreeBSD.org>

```
pub 1024D/318603B6 2001-09-21
   Key fingerprint = C1EB 0653 DB8B A557 3829 00F9 D60F 941A 3186 03B6
uid          Giorgos Keramidas <keramida@FreeBSD.org>
uid          Giorgos Keramidas <keramida@ceid.upatras.gr>
uid          Giorgos Keramidas <keramida@hellug.gr>
uid          Giorgos Keramidas <keramida@linux.gr>
uid          Giorgos Keramidas <gkeramidas@gmail.com>
sub 1024g/50FDBAD1 2001-09-21
```

### D.3.165 Max Khon <fjoe@FreeBSD.org>

```
pub 1024D/6B87E212 2009-02-17
   Key fingerprint = 124D EC6C 6365 D41A 497A 9C3E FCF3 8708 6B87 E212
uid          Max Khon <fjoe@FreeBSD.org>
uid          Max Khon <fjoe@samodelkin.net>
sub 2048g/CB71491D 2009-02-17
```

### D.3.166 Manolis Kiagias <manolis@FreeBSD.org>

```
pub 1024D/6E0FB494 2006-08-22
   Key fingerprint = F820 5AAF 7112 2CDD 23D8 3BDF 67F3 311A 6E0F B494
uid          Manolis Kiagias <manolis@FreeBSD.org>
uid          Manolis Kiagias <sonicy@otenet.gr>
uid          Manolis Kiagias (A.K.A. sonic, sonicy, sonic2000gr) <sonic@diktia.dyndns.org>
sub 2048g/EB94B411 2006-08-22
```

### D.3.167 Jung-uk Kim <jkim@FreeBSD.org>

```
pub 2048R/D932A1CE 2012-11-19
   Key fingerprint = 2202 B5FB 78B7 A303 4919 B7C7 25E9 69B1 D932 A1CE
uid          Jung-uk Kim <jkim@FreeBSD.org>
sub 2048R/41858FC6 2012-11-19
```

### D.3.168 Zack Kirsch <zack@FreeBSD.org>

```
pub 1024D/1A725562 2010-11-05 Zack Kirsch <zack@freebsd.org>
   Key fingerprint = A8CC AA5E FB47 A386 E757 A2B8 BDD2 0684 1A72 5562
sub 1024g/6BFE2C06 2010-11-05
```

### D.3.169 Jakub Klama <jceel@FreeBSD.org>

```
pub 2048R/2AAEA67D 2011-09-27
    Key fingerprint = 40D6 097A 174F 511B 80EB F3A3 0946 4193 2AAE A67D
uid Jakub Klama <jceel@FreeBSD.org>
sub 2048R/5291BC4D 2011-09-27
```

### D.3.170 Andreas Klemm <andreas@FreeBSD.org>

```
pub 1024D/6C6F6CBA 2001-01-06 Andreas Klemm <andreas.klemm@eu.didata.com>
    Key fingerprint = F028 D51A 0D42 DD67 4109 19A3 777A 3E94 6C6F 6CBA
uid Andreas Klemm <andreas@klemm.gtn.com>
uid Andreas Klemm <andreas@FreeBSD.org>
uid Andreas Klemm <andreas@apsfilter.org>
sub 2048g/FE23F866 2001-01-06
```

### D.3.171 Johann Kois <jkois@FreeBSD.org>

```
pub 1024D/DD61C2D8 2004-06-27 Johann Kois <J.Kois@web.de>
    Key fingerprint = 8B70 03DB 3C45 E71D 0ED4 4825 FEB0 EBEF DD61 C2D8
uid Johann Kois <jkois@freebsd.org>
sub 1024g/568307CB 2004-06-27
```

### D.3.172 Sergei Kolobov <sergei@FreeBSD.org>

```
pub 1024D/3BA53401 2003-10-10 Sergei Kolobov <sergei@FreeBSD.org>
    Key fingerprint = A2F4 5F34 0586 CC9C 493A 347C 14EC 6E69 3BA5 3401
uid Sergei Kolobov <sergei@kolobov.com>
sub 2048g/F8243671 2003-10-10
```

### D.3.173 Maxim Konovalov <maxim@FreeBSD.org>

```
pub 1024D/2C172083 2002-05-21 Maxim Konovalov <maxim@FreeBSD.org>
    Key fingerprint = 6550 6C02 EFC2 50F1 B7A3 D694 ECF0 E90B 2C17 2083
uid Maxim Konovalov <maxim@macomnet.ru>
sub 1024g/F305DDCA 2002-05-21
```

### D.3.174 Taras Korenko <taras@FreeBSD.org>

```
pub 1024D/8ACCC68B 2010-03-30
    Key fingerprint = 5128 2A8B 9BC1 A664 21E0 1E61 D838 54D3 8ACC C68B
uid Taras Korenko <taras@freebsd.org>
uid Taras Korenko <ds@ukrhub.net>
uid Taras Korenko <tarasishche@gmail.com>
```

```
sub 2048g/8D7CC0FA 2010-03-30 [expires: 2015-03-29]
```

### D.3.175 Joseph Koshy <jkoshy@FreeBSD.org>

```
pub 1024D/D93798B6 2001-12-21 Joseph Koshy (FreeBSD) <jkoshy@freebsd.org>
   Key fingerprint = 0DE3 62F3 EF24 939F 62AA 2E3D ABB8 6ED3 D937 98B6
sub 1024g/43FD68E9 2001-12-21
```

### D.3.176 Wojciech A. Koszek <wkoszek@FreeBSD.org>

```
pub 1024D/C9F25145 2006-02-15
   Key fingerprint = 6E56 C571 9D33 D23E 9A61 8E50 623C AD62 C9F2 5145
uid                               Wojciech A. Koszek <dunstan@FreeBSD.czyst.pl>
uid                               Wojciech A. Koszek <wkoszek@FreeBSD.org>
sub 4096g/3BBD20A5 2006-02-15
```

### D.3.177 Alex Kozlov <ak@FreeBSD.org>

```
pub 2048R/0D1D29A0 2012-03-01 [expires: 2024-02-27]
   Key fingerprint = 7774 4FCF 6AC9 126B BD0E DBF3 5EBF 4968 0D1D 29A0
uid                               Alex Kozlov <ak@freebsd.org>
sub 2048R/2DD82C65 2012-03-01 [expires: 2024-02-27]
```

### D.3.178 Steven Kreuzer <skreuzer@FreeBSD.org>

```
pub 1024D/E0D6F907 2009-03-16 [expires: 2013-04-25]
   Key fingerprint = 8D8F 14D6 ED9F 6BD0 7756 7A46 66BA B4B6 E0D6 F907
uid                               Steven Kreuzer <skreuzer@exit2shell.com>
uid                               Steven Kreuzer <skreuzer@freebsd.org>
```

### D.3.179 G<65533>bor K<65533>vesd<65533>n <gabor@FreeBSD.org>

```
pub 1024D/2373A6B1 2006-12-05
   Key fingerprint = A42A 10D6 834B BEC0 26F0 29B1 902D D04F 2373 A6B1
uid                               Gabor Kovesdan <gabor@FreeBSD.org>
sub 2048g/92B0A104 2006-12-05
```

### D.3.180 Ana Kukec <anchie@FreeBSD.org>

```
pub 2048R/510D23BB 2010-04-18
   Key fingerprint = 0A9B 0ABB 0E1C B5A4 3408 398F 778A C3B4 510D 23BB
uid                               Ana Kukec <anchie@FreeBSD.org>
```

sub 2048R/699E4DDA 2010-04-18

### D.3.181 Roman Kurakin <rik@FreeBSD.org>

pub 1024D/C8550F4C 2005-12-16 [expires: 2008-12-15]  
 Key fingerprint = 25BB 789A 6E07 E654 8E59 0FA9 42B1 937C C855 0F4C  
 uid Roman Kurakin <rik@FreeBSD.org>  
 sub 2048g/D15F2AB6 2005-12-16 [expires: 2008-12-15]

### D.3.182 Hideyuki KURASHINA <rushani@FreeBSD.org>

pub 1024D/439ADC57 2002-03-22 Hideyuki KURASHINA <rushani@bl.mmtr.or.jp>  
 Key fingerprint = A052 6F98 6146 6FE3 91E2 DA6B F2FA 2088 439A DC57  
 uid Hideyuki KURASHINA <rushani@FreeBSD.org>  
 uid Hideyuki KURASHINA <rushani@jp.FreeBSD.org>  
 sub 1024g/64764D16 2002-03-22

### D.3.183 Jun Kuriyama <kuriyama@FreeBSD.org>

pub 1024D/FE3B59CD 1998-11-23 Jun Kuriyama <kuriyama@imgsrc.co.jp>  
 Key fingerprint = 5219 55CE AC84 C296 3A3B B076 EE3C 4DBB FE3B 59CD  
 uid Jun Kuriyama <kuriyama@FreeBSD.org>  
 uid Jun Kuriyama <kuriyama@jp.FreeBSD.org>  
 sub 2048g/1CF20D27 1998-11-23

### D.3.184 Ren<65533> Ladan <rene@FreeBSD.org>

pub 4096R/0A3789B7 2012-11-18  
 Key fingerprint = 101A 716B 162B 00E5 5BED EA05 ADBB F861 0A37 89B7  
 uid Ren<65533> Ladan <rene@freebsd.org>  
 sub 4096R/B67184C6 2012-11-18

### D.3.185 Julien Laffaye <jlaffaye@FreeBSD.org>

pub 2048R/6AEBE420 2011-06-06  
 Key fingerprint = 031A B449 B383 5C3B B618 E2F4 BAD0 0F0E 6AEB E420  
 uid Julien Laffaye <jlaffaye@FreeBSD.org>  
 sub 2048R/538B8D5B 2011-06-06

**D.3.186 Clement Laforet <clement@FreeBSD.org>**

```
pub 1024D/0723BA1D 2003-12-13 Clement Laforet (FreeBSD committer address) <clement@FreeBSD.org>
    Key fingerprint = 3638 4B14 8463 A67B DC7E 641C B118 5F8F 0723 BA1D
uid                                Clement Laforet <sheepkiller@cultdeadsheep.org>
uid                                Clement Laforet <clement.laforet@cotds.org>
sub 2048g/23D57658 2003-12-13
```

**D.3.187 Max Laier <mllaier@FreeBSD.org>**

```
pub 1024D/3EB6046D 2004-02-09
    Key fingerprint = 917E 7F25 E90F 77A4 F746 2E8D 5F2C 84A1 3EB6 046D
uid                                Max Laier <max@love2party.net>
uid                                Max Laier <max.laier@ira.uka.de>
uid                                Max Laier <mllaier@freebsd.org>
uid                                Max Laier <max.laier@tm.uka.de>
sub 4096g/EDD08B9B 2005-06-28
```

**D.3.188 Erwin Lansing <erwin@FreeBSD.org>**

```
pub 1024D/15256990 1998-07-03
    Key fingerprint = FB58 9797 299A F18E 2D3E 73D6 AB2F 5A5B 1525 6990
uid                                Erwin Lansing <erwin@lansing.dk>
uid                                Erwin Lansing <erwin@FreeBSD.org>
uid                                Erwin Lansing <erwin@droso.dk>
uid                                Erwin Lansing <erwin@droso.org>
uid                                Erwin Lansing <erwin@aauug.dk>
sub 2048g/7C64013D 1998-07-03
```

**D.3.189 Ganael Laplanche <martymac@FreeBSD.org>**

```
pub 1024D/10B87391 2006-01-13
    Key fingerprint = D59D 984D 8988 7BB9 DA37 BA77 757E D5F0 10B8 7391
uid                                Ganael LAPLANCHE <ganael.laplanche@martymac.org>
uid                                Ganael LAPLANCHE <martymac@martymac.com>
uid                                Ganael LAPLANCHE <ganael.laplanche@martymac.com>
uid                                Ganael LAPLANCHE <martymac@martymac.org>
uid                                Ganael LAPLANCHE <martymac@pasteur.fr>
uid                                Ganael LAPLANCHE <ganael.laplanche@pasteur.fr>
uid                                Ganael LAPLANCHE <martymac@FreeBSD.org>
sub 2048g/D65069D5 2006-01-13
```

### D.3.190 Greg Larkin <glarkin@FreeBSD.org>

```
pub 1024D/1C940290 2003-10-09
    Key fingerprint = 8A4A 80AA F26C 8C2C D01B 94C6 D2C4 68B8 1C94 0290
uid      Greg Larkin (The FreeBSD Project) <glarkin@FreeBSD.org>
uid      Gregory C. Larkin (SourceHosting.Net, LLC) <glarkin@sourcehosting.net>
uid      [jpeg image of size 6695]
sub 2048g/47674316 2003-10-09
```

### D.3.191 Frank J. Laszlo <laszlof@FreeBSD.org>

```
pub 4096R/012360EC 2006-11-06 [expires: 2011-11-05]
    Key fingerprint = 3D93 21DB B5CC 1339 E4B4 1BC4 AD50 C17C 0123 60EC
uid      Frank J. Laszlo <laszlof@FreeBSD.org>
```

### D.3.192 Dru Lavigne <dru@FreeBSD.org>

```
pub 1024D/C6AA2E94 2013-01-22
    Key fingerprint = 6CC4 2180 F27C 29B6 5A9C EC0D A454 DC05 C6AA 2E94
uid      Dru Lavigne <dru@freebsd.org>
sub 1024g/7FAC82EA 2013-01-22
```

### D.3.193 Sam Lawrance <lawrance@FreeBSD.org>

```
pub 1024D/32708C59 2003-08-14
    Key fingerprint = 1056 2A02 5247 64D4 538D 6975 8851 7134 3270 8C59
uid      Sam Lawrance <lawrance@FreeBSD.org>
uid      Sam Lawrance <boris@brooknet.com.au>
sub 2048g/0F9CCF92 2003-08-14
```

### D.3.194 Nate Lawson <njl@FreeBSD.org>

```
pub 1024D/60E5AC11 2007-02-07
    Key fingerprint = 18E2 7E5A FD6A 199B B08B E9FB 73C8 DB67 60E5 AC11
uid      Nate Lawson <nate@root.org>
sub 2048g/CDBC7E1B 2007-02-07
```

### D.3.195 Jeremie Le Hen <jlh@FreeBSD.org>

```
pub 2048D/8BF6CF92 2012-04-18
    Key fingerprint = 66C9 B361 16CA BFF6 5C07 DA0A 28DE 3702 8BF6 CF92
uid      Jeremie Le Hen <jeremie@le-hen.org>
uid      Jeremie Le Hen <jeremie@lehen.org>
uid      Jeremie Le Hen <ttz@chchile.org>
```

```
uid          Jeremie Le Hen <jlh@FreeBSD.org>
sub 2048g/045479A3 2012-04-18
```

### D.3.196 Yen-Ming Lee <leeym@FreeBSD.org>

```
pub 1024D/93FA8BD6 2007-05-21
   Key fingerprint = DEC4 6E7F 69C0 4AC3 21ED EE65 6C0E 9257 93FA 8BD6
uid          Yen-Ming Lee <leeym@leeym.com>
sub 2048g/899A3931 2007-05-21
```

### D.3.197 Sam Leffler <sam@FreeBSD.org>

```
pub 1024D/BD147743 2005-03-28
   Key fingerprint = F618 F2FC 176B D201 D91C 67C6 2E33 A957 BD14 7743
uid          Samuel J. Leffler <sam@freebsd.org>
sub 2048g/8BA91D05 2005-03-28
```

### D.3.198 Jean-Yves Lefort <jylefort@FreeBSD.org>

```
pub 1024D/A3B8006A 2002-09-07
   Key fingerprint = CC99 D1B0 8E44 293D 32F7 D92E CB30 FB51 A3B8 006A
uid          Jean-Yves Lefort <jylefort@FreeBSD.org>
uid          Jean-Yves Lefort <jylefort@brutele.be>
sub 4096g/C9271AFC 2002-09-07
```

### D.3.199 Alexander Leidinger <netchild@FreeBSD.org>

```
pub 1024D/72077137 2002-01-31
   Key fingerprint = AA3A 8F69 B214 6BBD 5E73 C9A0 C604 3C56 7207 7137
uid          Alexander Leidinger <netchild@FreeBSD.org>
uid          [jpeg image of size 19667]
sub 2048g/8C9828D3 2002-01-31
```

### D.3.200 Andrey V. Elsukov <ae@FreeBSD.org>

```
pub 2048R/10C8A17A 2010-05-29
   Key fingerprint = E659 1E1B 41DA 1516 F0C9 BC00 01C5 EA04 10C8 A17A
uid          Andrey V. Elsukov <ae@freebsd.org>
uid          Andrey V. Elsukov <bu7cher@yandex.ru>
sub 2048R/0F6D64C5 2010-05-29
```

**D.3.201 Dejan Lesjak <lesi@FreeBSD.org>**

```
pub 1024D/96C5221F 2004-08-18 Dejan Lesjak <lesi@FreeBSD.org>
    Key fingerprint = 2C5C 02EA 1060 1D6D 9982 38C0 1DA7 DBC4 96C5 221F
uid                               Dejan Lesjak <dejan.lesjak@ijs.si>
sub 1024g/E0A69278 2004-08-18
```

**D.3.202 Achim Leubner <achim@FreeBSD.org>**

```
pub 2048R/2E15B3C1 2013-01-22
    Key fingerprint = 2A48 0317 D477 2A07 2AD9 CF1C 7C1D 832E 2E15 B3C1
uid                               Achim Leubner <achim@freebsd.org>
sub 2048R/E275EF01 2013-01-22
```

**D.3.203 Chuck Lever <cel@FreeBSD.org>**

```
pub 1024D/8FFC2B87 2006-02-13
    Key fingerprint = 6872 923F 5012 F88B 394C 2F69 37B4 8171 8FFC 2B87
uid                               Charles E. Lever <cel@freebsd.org>
sub 2048g/9BCE0459 2006-02-13
```

**D.3.204 Greg Lewis <glewis@FreeBSD.org>**

```
pub 1024D/1BB6D9E0 2002-03-05 Greg Lewis (FreeBSD) <glewis@FreeBSD.org>
    Key fingerprint = 2410 DA6D 5A3C D801 65FE C8DB DEEA 9923 1BB6 D9E0
uid                               Greg Lewis <glewis@eyesbeyond.com>
sub 2048g/45E67D60 2002-03-05
```

**D.3.205 Qing Li <qingli@FreeBSD.org>**

```
pub 2048R/A3CA4C13 2013-06-12 [expires: 2017-06-12]
    Key fingerprint = E37B CB18 35D1 F01B 7D7B 1000 0EAF 4BEA A3CA 4C13
uid                               Qing Li <qingli@freebsd.org>
sub 2048R/EF3A9370 2013-06-12 [expires: 2017-06-12]
```

**D.3.206 Xin Li <delphij@FreeBSD.org>**

```
pub 1024D/CAEEB8C0 2004-01-28
    Key fingerprint = 43B8 B703 B8DD 0231 B333 DC28 39FB 93A0 CAEE B8C0
uid                               Xin LI <delphij@FreeBSD.org>
uid                               Xin LI <delphij@frontfree.net>
uid                               Xin LI <delphij@delphij.net>
uid                               Xin LI <delphij@geekcn.org>
```

```

pub 1024D/42EA8A4B 2006-01-27 [expired: 2008-01-01]
    Key fingerprint = F19C 2616 FA97 9C13 2581 C6F3 85C5 1CCE 42EA 8A4B
uid      Xin LI <delphij@geekcn.org>
uid      Xin LI <delphij@FreeBSD.org>
uid      Xin LI <delphij@delphij.net>

pub 1024D/18EDEBA0 2008-01-02 [expired: 2010-01-02]
    Key fingerprint = 79A6 CF42 F917 DDCA F1C2 C926 8BEB DB04 18ED EBA0
uid      Xin LI <delphij@geekcn.org>
uid      Xin LI <delphij@FreeBSD.org>
uid      Xin LI <delphij@delphij.net>

pub 2048R/3FCA37C1 2010-01-10 [expired: 2012-01-10]
    Key fingerprint = 27EA 5D6C 9398 BA7F B205 8F70 04CE F812 3FCA 37C1
uid      Xin LI <delphij@delphij.net>
uid      Xin LI <delphij@gmail.com>
uid      Xin LI <delphij@geekcn.org>
uid      Xin LI <delphij@FreeBSD.org>

pub 4096R/2E54AB2C 2011-12-05
    Key fingerprint = D95C D3C3 8FA8 25C2 C62B 9FEA 0887 6D93 2E54 AB2C
uid      Xin Li <delphij@geekcn.org>
uid      Xin Li <delphij@delphij.net>
uid      Xin Li <delphij@FreeBSD.org>
sub 4096R/7832B740 2011-12-05
sub 2048R/BC50FBB3 2011-12-05 [expires: 2013-12-05]
sub 2048R/C894647D 2011-12-05 [expires: 2013-12-05]

```

### D.3.207 Tai-hwa Liang <avatar@FreeBSD.org>

```

pub 1024R/F4013AB1 1998-05-13 Tai-hwa Liang <avatar@FreeBSD.org>
    Key fingerprint = 5B 05 1D 37 7F 35 31 4E 5D 38 BD 07 10 32 B9 D0
uid      Tai-hwa Liang <avatar@mmlab.cse.yzu.edu.tw>

```

### D.3.208 Ying-Chieh Liao <ijliao@FreeBSD.org>

```

pub 1024D/11C02382 2001-01-09 Ying-Chieh Liao <ijliao@CCCA.NCTU.edu.tw>
    Key fingerprint = 4E98 55CC 2866 7A90 EFD7 9DA5 ACC6 0165 11C0 2382
uid      Ying-Chieh Liao <ijliao@FreeBSD.org>
uid      Ying-Chieh Liao <ijliao@csie.nctu.edu.tw>
uid      Ying-Chieh Liao <ijliao@dragon2.net>
uid      Ying-Chieh Liao <ijliao@tw.FreeBSD.org>
sub 4096g/C1E16E89 2001-01-09

```

**D.3.209 Ulf Lilleengen <lulf@FreeBSD.org>**

```
pub 1024D/ADE1B837 2009-08-19 [expires: 2014-08-18]
    Key fingerprint = 3822 B4E6 6D1C 6F71 4AA8 7A27 ADDF C400 ADE1 B837
uid          Ulf Lilleengen <lulf.lilleengen@gmail.com>
uid          Ulf Lilleengen <lulf@pvv.ntnu.no>
uid          Ulf Lilleengen <lulf@stud.ntnu.no>
uid          Ulf Lilleengen <lulf@FreeBSD.org>
uid          Ulf Lilleengen <lulf@idi.ntnu.no>
sub 2048g/B5409122 2009-08-19 [expires: 2014-08-18]
```

**D.3.210 Clive Lin <clive@FreeBSD.org>**

```
pub 1024D/A008C03E 2001-07-30 Clive Lin <clive@tongi.org>
    Key fingerprint = FA3F 20B6 A77A 6CEC 1856 09B0 7455 2805 A008 C03E
uid          Clive Lin <clive@CirX.ORG>
uid          Clive Lin <clive@FreeBSD.org>
sub 1024g/03C2DC87 2001-07-30 [expires: 2005-08-25]
```

**D.3.211 Po-Chien Lin <pclin@FreeBSD.org>**

```
pub 4096R/865C427F 2013-02-05
    Key fingerprint = CF3B AB13 4C94 6388 B047 B599 8B28 1692 865C 427F
uid          Po-Chien Lin <pclin@FreeBSD.org>
uid          Po-Chien Lin <linpc@cs.nctu.edu.tw>
sub 4096R/F31280BA 2013-02-05
```

**D.3.212 Yi-Jheng Lin <yzlin@FreeBSD.org>**

```
pub 2048R/A34C6A8A 2009-07-20
    Key fingerprint = 7E3A E981 BB7C 5D73 9534 ED39 0222 04D3 A34C 6A8A
uid          Yi-Jheng Lin (FreeBSD) <yzlin@FreeBSD.org>
sub 2048R/B4D776FE 2009-07-20
```

**D.3.213 Mark Linimon <linimon@FreeBSD.org>**

```
pub 1024D/84C83473 2003-10-09
    Key fingerprint = 8D43 1B55 D127 0BFC 842E 1C96 803C 5A34 84C8 3473
uid          Mark Linimon <linimon@FreeBSD.org>
uid          Mark Linimon <linimon@lonesome.com>
sub 1024g/24BFF840 2003-10-09
```

### D.3.214 Tilman Keskin<65533>z <arved@FreeBSD.org>

```
pub 1024D/807AC53A 2002-06-03 [expires: 2013-09-07]
    Key fingerprint = A92F 344F 31A8 B8DE DDFA 7FB4 7C22 C39F 807A C53A
uid      Tilman Keskin<65533>z <arved@arved.at>
uid      Tilman Keskin<65533>z <arved@FreeBSD.org>
sub 1024g/FA351986 2002-06-03 [expires: 2013-09-07]
```

### D.3.215 Dryice Liu <dryice@FreeBSD.org>

```
pub 1024D/77B67874 2005-01-28
    Key fingerprint = 8D7C F82D D28D 07E5 EF7F CD25 6B5B 78A8 77B6 7874
uid      Dryice Dong Liu (Dryice) <dryice@FreeBSD.org>
uid      Dryice Dong Liu (Dryice) <dryice@liu.com.cn>
uid      Dryice Dong Liu (Dryice) <dryice@hotpop.com>
uid      Dryice Dong Liu (Dryice) <dryiceliu@gmail.com>
uid      Dryice Dong Liu (Dryice) <dryice@dryice.name>
sub 2048g/ECFA49E4 2005-01-28
```

### D.3.216 Tong Liu <nemoliu@FreeBSD.org>

```
pub 1024D/ECC7C907 2007-07-10
    Key fingerprint = B62E 3109 896B B283 E2FA 60FE A1BA F92E ECC7 C907
uid      Tong LIU <nemoliu@FreeBSD.org>
sub 4096g/B6D7B15D 2007-07-10
```

### D.3.217 Zachary Loafman <zml@FreeBSD.org>

```
pub 1024D/4D65492D 2009-05-26
    Key fingerprint = E513 4AE9 5D6D 8BF9 1CD3 4389 4860 D79B 4D65 492D
uid      Zachary Loafman <zml@FreeBSD.org>
sub 2048g/1AD659F0 2009-05-26
```

### D.3.218 Juergen Lock <nox@FreeBSD.org>

```
pub 1024D/1B6BFBFD 2006-12-22
    Key fingerprint = 33A7 7FAE 51AF 00BC F0D3 ECCE FAFD 34C1 1B6B FBFD
uid      Juergen Lock <nox@FreeBSD.org>
sub 2048g/251229D1 2006-12-22
```

**D.3.219 Remko Lodder <remko@FreeBSD.org>**

```
pub 4096R/3F774079 2012-11-11 [expires: 2016-11-11]
    Key fingerprint = 7EE4 C4AF DCA3 E0B4 479B A344 7135 8ED6 3F77 4079
uid      Remko Lodder <remko@FreeBSD.org>
sub 4096R/59F38CB0 2012-11-11 [expires: 2016-11-11]
```

**D.3.220 Alexander Logvinov <avl@FreeBSD.org>**

```
pub 1024D/1C47D5C0 2009-05-28
    Key fingerprint = 8B5F 880A 382B 075E E707 9DB2 E135 4176 1C47 D5C0
uid      Alexander Logvinov <alexander@logvinov.com>
uid      Alexander Logvinov (FreeBSD Ports Committer) <avl@FreeBSD.org>
uid      Alexander Logvinov <ports@logvinov.com>
uid      Alexander Logvinov <logvinov@gmail.com>
uid      Alexander Logvinov <logvinov@yandex.ru>
sub 2048g/60BDD4BB 2009-05-28
```

**D.3.221 Isabell Long <issyl0@FreeBSD.org>**

```
pub 4096R/EB83C2BD 2009-09-26
    Key fingerprint = D55A 42E7 0974 EFD9 3939 56B9 6E6B E425 EB83 C2BD
uid      Isabell Long <isabell@issyl0.co.uk>
uid      Isabell Long <me@issyl0.co.uk>
uid      Isabell Long <isabell1121@gmail.com>
uid      Isabell Long (BitFolk Ltd.) <isabell@bitfolk.com>
uid      Isabell Long (College) <IL18685@woking.ac.uk>
uid      Isabell Long (The Open University) <il948@my.open.ac.uk>
uid      Isabell Long (Mailing lists address.) <lists@issyl0.co.uk>
uid      Isabell Long (YRS) <isabell@youngwiredstate.org>
uid      Isabell Long (FreeBSD) <issyl0@FreeBSD.org>
```

**D.3.222 Scott Long <scottl@FreeBSD.org>**

```
pub 1024D/017C5EBF 2003-01-18 Scott A. Long (This is my official FreeBSD key) <scottl@freebsd.org>
    Key fingerprint = 34EA BD06 44F7 F8C3 22BC B52C 1D3A F6D1 017C 5EBF
sub 1024g/F61C8F91 2003-01-18
```

**D.3.223 Rick Macklem <rmacklem@FreeBSD.org>**

```
pub 1024D/7FB9C5F1 2009-04-05
    Key fingerprint = B9EA 767A F6F3 3786 E0C7 434A 05C6 70D6 7FB9 C5F1
uid      Rick Macklem <rmacklem@freebsd.org>
sub 1024g/D0B20E8A 2009-04-05
```

**D.3.224 Bruce A. Mah <bmah@FreeBSD.org>**

```

pub 1024D/5BA052C3 1997-12-08
    Key fingerprint = F829 B805 207D 14C7 7197 7832 D8CA 3171 5BA0 52C3
uid          Bruce A. Mah <bmah@acm.org>
uid          Bruce A. Mah <bmah@ca.sandia.gov>
uid          Bruce A. Mah <bmah@ieee.org>
uid          Bruce A. Mah <bmah@cisco.com>
uid          Bruce A. Mah <bmah@employees.org>
uid          Bruce A. Mah <bmah@freebsd.org>
uid          Bruce A. Mah <bmah@packetdesign.com>
uid          Bruce A. Mah <bmah@kitchenlab.org>
sub 2048g/B4E60EA1 1997-12-08

```

**D.3.225 Ruslan Makhmatkhanov <rm@FreeBSD.org>**

```

pub 2048R/F60D756F 2011-11-10
    Key fingerprint = 9D18 8A88 304C B78B 8003 0379 4574 0BAF F60D 756F
uid          Ruslan Makhmatkhanov <rm@FreeBSD.org>
sub 2048R/B658C269 2011-11-10

```

**D.3.226 Mike Makonnen <mtm@FreeBSD.org>**

```

pub 1024D/7CD41F55 2004-02-06 Michael Telahun Makonnen <mtm@FreeBSD.Org>
    Key fingerprint = AC7B 5672 2D11 F4D0 EBF8 5279 5359 2B82 7CD4 1F55
uid          Michael Telahun Makonnen <mtm@tmsa-inc.com>
uid          Mike Makonnen <mtm@identd.net>
uid          Michael Telahun Makonnen <mtm@acs-et.com>
sub 2048g/E7DC936B 2004-02-06

```

**D.3.227 David Malone <dwmalone@FreeBSD.org>**

```

pub 512/40378991 1994/04/21 David Malone <dwmalone@maths.tcd.ie>
    Key fingerprint = 86 A7 F4 86 39 2C 47 2C C1 C2 35 78 8E 2F B8 F5

```

**D.3.228 Dmitry Marakasov <amdmi3@FreeBSD.org>**

```

pub 1024D/F9D2F77D 2008-06-15 [expires: 2010-06-15]
    Key fingerprint = 55B5 0596 FF1E 8D84 5F56 9510 D35A 80DD F9D2 F77D
uid          Dmitry Marakasov <amdmi3@amdmi3.ru>
uid          Dmitry Marakasov <amdmi3@FreeBSD.org>
sub 2048g/2042CDD8 2008-06-15

```

**D.3.229 Koop Mast <kwm@FreeBSD.org>**

```
pub 1024D/F95426DA 2004-09-10 Koop Mast <kwm@rainbow-runner.nl>
    Key fingerprint = C66F 1835 0548 3440 8576 0FFE 6879 B7CD F954 26DA
uid                                Koop Mast <kwm@FreeBSD.org>
sub 1024g/A782EEDD 2004-09-10
```

**D.3.230 Ed Maste <emaste@FreeBSD.org>**

```
pub 2048R/50A17BF4 2012-12-18
    Key fingerprint = 0C08 ECC9 3A0A 8500 AB95 B553 49C4 7851 50A1 7BF4
uid                                Ed Maste <emaste@freebsd.org>
sub 2048R/08FA5F72 2012-12-18
```

**D.3.231 Cherry G. Mathew <cherry@FreeBSD.org>**

```
pub 2048R/2D066FE1 2007-05-22
    Key fingerprint = FBF1 89FF 81BB E1C7 6C1B 378D 3438 20E9 2D06 6FE1
uid                                Cherry G. Mathew (FreeBSD email) <cherry@FreeBSD.org>
uid                                "Cherry G. Mathew" (NetBSD email) <cherry@NetBSD.org>
sub 2048R/7B2C4166 2007-05-22
```

**D.3.232 Makoto Matsushita <matusita@FreeBSD.org>**

```
pub 1024D/20544576 1999-04-18
    Key fingerprint = 71B6 13BF B262 2DD8 2B7C 6CD0 EB2D 4147 2054 4576
uid                                Makoto Matsushita <matusita@matatabi.or.jp>
uid                                Makoto Matsushita <matusita@FreeBSD.org>
uid                                Makoto Matsushita <matusita@jp.FreeBSD.ORG>
uid                                Makoto Matsushita <matusita@ist.osaka-u.ac.jp>
sub 1024g/F1F3C94D 1999-04-18
```

**D.3.233 Martin Matuska <mm@FreeBSD.org>**

```
pub 1024D/4261B0D1 2007-02-05
    Key fingerprint = 17C4 3F32 B3DE 3ED7 E84E 5592 A76B 8B03 4261 B0D1
uid                                Martin Matuska <martin@matuska.org>
uid                                Martin Matuska <mm@FreeBSD.org>
uid                                Martin Matuska <martin.matuska@wu-wien.ac.at>
sub 2048g/3AC9A5A6 2007-02-05
```

**D.3.234 Sergey Matveychuk <sem@FreeBSD.org>**

```
pub 1024D/B71F605D 1999-10-13
    Key fingerprint = 4704 F374 DB28 BEC6 51C8 1322 4DC9 4BD8 B71F 605D
uid          Sergey Matveychuk <sem@FreeBSD.org>
uid          Sergey Matveychuk <sem@ciam.ru>
uid          Sergey Matveychuk <sem@core.inec.ru>
sub 2048g/DEAF9D91 1999-10-13
```

**D.3.235 Tom McLaughlin <tmclaugh@FreeBSD.org>**

```
pub 1024D/E2F7B3D8 2005-05-24
    Key fingerprint = 7692 B222 8D23 CF94 1993 0138 E339 E225 E2F7 B3D8
uid          Tom McLaughlin (Personal email address) <tmclaugh@sdf.lonestar.org>
uid          Tom McLaughlin (Work email address) <tmclaughlin@meditech.com>
uid          Tom McLaughlin (FreeBSD email address) <tmclaugh@FreeBSD.org>
sub 2048g/16838F62 2005-05-24
```

**D.3.236 Jean Milanez Melo <jmelo@FreeBSD.org>**

```
pub 1024D/AA5114BF 2006-03-03
    Key fingerprint = 826D C2AA 6CF2 E29A EBE7 4776 D38A AB83 AA51 14BF
uid          Jean Milanez Melo <jmelo@FreeBSD.org>
uid          Jean Milanez Melo <jmelo@freebsdbrasil.com.br>
sub 4096g/E9E1CBD9 2006-03-03
```

**D.3.237 Kenneth D. Merry <ken@FreeBSD.org>**

```
pub 1024D/54C745B5 2000-05-15 Kenneth D. Merry <ken@FreeBSD.org>
    Key fingerprint = D25E EBC5 F17A 9E52 84B4 BF14 9248 F0DA 54C7 45B5
uid          Kenneth D. Merry <ken@kdm.org>
sub 2048g/89D0F797 2000-05-15

pub 1024R/2FA0A505 1995-10-30 Kenneth D. Merry <ken@plutotech.com>
    Key fingerprint = FD FA 85 85 95 C4 8E E8 98 1A CA 18 56 F0 00 1F
```

**D.3.238 Dirk Meyer <dinoex@FreeBSD.org>**

```
pub 1024R/331CDA5D 1995-06-04 Dirk Meyer <dinoex@FreeBSD.org>
    Key fingerprint = 44 16 EC 0A D3 3A 4F 28 8A 8A 47 93 F1 CF 2F 12
uid          Dirk Meyer <dirk.meyer@dinoex.sub.org>
uid          Dirk Meyer <dirk.meyer@guug.de>
```

**D.3.239 Yoshiro Sanpei MIHIRA <sanpei@FreeBSD.org>**

```
pub 1024R/391C5D69 1996-11-21 sanpei@SEAPLE.ICC.NE.JP
   Key fingerprint = EC 04 30 24 B0 6C 1E 63 5F 5D 25 59 3E 83 64 51
uid                               MIHIRA Yoshiro <sanpei@sanpei.org>
uid                               Yoshiro MIHIRA <sanpei@FreeBSD.org>
uid                               MIHIRA Yoshiro <sanpei@yy.cs.keio.ac.jp>
uid                               MIHIRA Yoshiro <sanpei@cc.keio.ac.jp>
uid                               MIHIRA Yoshiro <sanpei@educ.cc.keio.ac.jp>
uid                               MIHIRA Yoshiro <sanpei@st.keio.ac.jp>
```

**D.3.240 Robert Millan <rmh@FreeBSD.org>**

```
pub 4096R/DEA2C38E 2009-08-14
   Key fingerprint = A537 F029 AAAE 0E9C 39A7 C22C BB9D 98D9 DEA2 C38E
uid                               Robert Millan <rmh@debian.org>
uid                               Robert Millan <rmh@freebsd.org>
uid                               Robert Millan <rmh@gnu.org>
sub 4096R/65A0A9CE 2009-08-14
sub 4096R/41F37946 2009-08-14
```

**D.3.241 Stephen Montgomery-Smith <stephen@FreeBSD.org>**

```
pub 2048R/9A92D807 2011-06-14
   Key fingerprint = 2B61 D82E 168E F08B 6E08 712E 2DF1 2BD1 9A92 D807
uid                               Stephen Montgomery-Smith <stephen@freebsd.org>
sub 2048R/A4BA6560 2011-06-14
```

**D.3.242 Marcel Moolenaar <marcel@FreeBSD.org>**

```
pub 1024D/61EE89F6 2002-02-09 Marcel Moolenaar <marcel@xcllnt.net>
   Key fingerprint = 68BB E2B7 49AA FF69 CA3A DF71 A605 A52D 61EE 89F6
sub 1024g/6EAAB456 2002-02-09
```

**D.3.243 Kris Moore <kmoore@FreeBSD.org>**

```
pub 1024D/6294612C 2009-05-26
   Key fingerprint = 8B70 9876 346F 1F97 5687 6950 4C92 D789 6294 612C
uid                               Kris Moore <kmoore@freebsd.org>
sub 2048g/A7FFE8FB 2009-05-26
```

### D.3.244 Dmitry Morozovsky <marck@FreeBSD.org>

```
pub 1024D/6B691B03 2001-07-20
    Key fingerprint = 39AC E336 F03D C0F8 5305 B725 85D4 5045 6B69 1B03
uid      Dmitry Morozovsky <marck@rinet.ru>
uid      Dmitry Morozovsky <marck@FreeBSD.org>
sub 2048g/44D656F8 2001-07-20
```

### D.3.245 Alexander Motin <mav@FreeBSD.org>

```
pub 1024D/0577BACA 2007-04-20 [expires: 2012-04-18]
    Key fingerprint = 0E84 B263 E97D 3E48 161B 98A2 D240 A09E 0577 BACA
uid      Alexander Motin <mav@freebsd.org>
uid      Alexander Motin <mav@mavhome.dp.ua>
uid      Alexander Motin <mav@alkar.net>
sub 2048g/4D59D1C2 2007-04-20 [expires: 2012-04-18]
```

### D.3.246 Felipe de Meirelles Motta <lippe@FreeBSD.org>

```
pub 1024D/F2CF7DAE 2008-09-02 [expires: 2010-09-02]
    Key fingerprint = 0532 A900 286D DAFD 099D 394D 231B AF20 F2CF 7DAE
uid      Felipe de Meirelles Motta (FreeBSD Ports Committer) <lippe@FreeBSD.org>
sub 2048g/38E8EEF3 2008-09-02 [expires: 2010-09-02]
```

### D.3.247 Rich Murphey <rich@FreeBSD.org>

```
pub 1024R/583443A9 1995-03-31 Rich Murphey <rich@lamprey.utmb.edu>
    Key fingerprint = AF A0 60 C4 84 D6 0C 73 D1 EF C0 E9 9D 21 DB E4
```

### D.3.248 Akinori MUSHASHA <knu@FreeBSD.org>

```
pub 1024D/9FD9E1EE 2000-03-21 Akinori MUSHASHA <knu@and.or.jp>
    Key fingerprint = 081D 099C 1705 861D 4B70 B04A 920B EFC7 9FD9 E1EE
uid      Akinori MUSHASHA <knu@FreeBSD.org>
uid      Akinori MUSHASHA <knu@idaemons.org>
uid      Akinori MUSHASHA <knu@ruby-lang.org>
sub 1024g/71BA9D45 2000-03-21
```

### D.3.249 Thomas Moestl <tmm@FreeBSD.org>

```
pub 1024D/419C776C 2000-11-28 Thomas Moestl <tmm@FreeBSD.org>
    Key fingerprint = 1C97 A604 2BD0 E492 51D0 9C0F 1FE6 4F1D 419C 776C
uid      Thomas Moestl <tmoestl@gmx.net>
uid      Thomas Moestl <t.moestl@tu-bs.de>
```

sub 2048g/ECE63CE6 2000-11-28

### D.3.250 Masafumi NAKANE <max@FreeBSD.org>

```
pub 1024D/CE356B59 2000-02-19 Masafumi NAKANE <max@wide.ad.jp>
    Key fingerprint = EB40 BCAB 4CE5 0764 9942 378C 9596 159E CE35 6B59
uid                               Masafumi NAKANE <max@FreeBSD.org>
uid                               Masafumi NAKANE <max@accessibility.org>
uid                               Masafumi NAKANE <kd5pdi@qsl.net>
sub 1024g/FA9BD48B 2000-02-19
```

### D.3.251 Maho Nakata <maho@FreeBSD.org>

```
pub 1024D/F28B4069 2009-02-09
    Key fingerprint = 3FE4 99A9 6F41 8161 4F5F 240C 8615 A60C F28B 4069
uid                               Maho NAKATA (NAKATA's FreeBSD.org alias) <maho@FreeBSD.org>
sub 2048g/6B49098E 2009-02-09
```

### D.3.252 Yoichi NAKAYAMA <yoichi@FreeBSD.org>

```
pub 1024D/E0788E46 2000-12-28 Yoichi NAKAYAMA <yoichi@assist.media.nagoya-u.ac.jp>
    Key fingerprint = 1550 2662 46B3 096C 0460 BC03 800D 0C8A E078 8E46
uid                               Yoichi NAKAYAMA <yoichi@eken.phys.nagoya-u.ac.jp>
uid                               Yoichi NAKAYAMA <yoichi@FreeBSD.org>
sub 1024g/B987A394 2000-12-28
```

### D.3.253 Edward Tomasz Napierala <trasz@FreeBSD.org>

```
pub 1024D/8E53F00E 2007-04-13
    Key fingerprint = DD8F 91B0 12D9 6237 42D9 DBE1 AFC8 CDE9 8E53 F00E
uid                               Edward Tomasz Napierala <trasz@FreeBSD.org>
sub 2048g/7C1F5D67 2007-04-13
```

### D.3.254 David Naylor <dbn@FreeBSD.org>

```
pub 1024D/FF6916B2 2008-04-09
    Key fingerprint = 6540 B47C 54AA 3EBA B23B 58AC 51A6 8580 FF69 16B2
uid                               David Naylor <dbn@freebsd.org>
uid                               David Naylor <naylor.b.david@gmail.com>
sub 4096g/77FA885C 2008-04-09
```

**D.3.255 Alexander Nedotsukov <bland@FreeBSD.org>**

```
pub 1024D/D004116C 2003-08-14 Alexander Nedotsukov <bland@FreeBSD.org>
   Key fingerprint = 35E2 5020 55FC 2071 4ADD 1A4A 86B6 8A5D D004 116C
sub 1024g/1CCA8D46 2003-08-14
```

**D.3.256 George V. Neville-Neil <gnn@FreeBSD.org>**

```
pub 1024D/440A33D2 2002-09-17
   Key fingerprint = AF66 410F CC8D 1FC9 17DB 6225 61D8 76C1 440A 33D2
uid           George V. Neville-Neil <gnn@freebsd.org>
uid           George V. Neville-Neil <gnn@neville-neil.com>
sub 2048g/95A74F6E 2002-09-17
```

**D.3.257 Simon L. Nielsen <simon@FreeBSD.org>**

```
pub 1024D/FF7490AB 2007-01-14
   Key fingerprint = 4E92 BA8D E45E 85E2 0380 B264 049C 7480 FF74 90AB
uid           Simon L. Nielsen <simon@FreeBSD.org>
uid           Simon L. Nielsen <simon@nitro.dk>
sub 2048g/E3F5A76E 2007-01-14
```

**D.3.258 Robert Noland <rnoland@FreeBSD.org>**

```
pub 1024D/8A9F44E3 2007-07-24
   Key fingerprint = 107A 0C87 E9D0 E581 677B 2A28 3384 EB43 8A9F 44E3
uid           Robert C. Noland III <rnoland@FreeBSD.org>
uid           Robert C. Noland III (Personal Key) <rnoland@2hip.net>
sub 2048g/76C3CF00 2007-07-24
```

**D.3.259 Anders Nordby <anders@FreeBSD.org>**

```
pub 1024D/00835956 2000-08-13 Anders Nordby <anders@fix.no>
   Key fingerprint = 1E0F C53C D8DF 6A8F EAAD 19C5 D12A BC9F 0083 5956
uid           Anders Nordby <anders@FreeBSD.org>
sub 2048g/4B160901 2000-08-13
```

**D.3.260 Michael Nottebrock <lofi@FreeBSD.org>**

```
pub 1024D/6B2974B0 2002-06-06 Michael Nottebrock <michaelnottebrock@gmx.net>
   Key fingerprint = 1079 3C72 0726 F300 B8EC 60F9 5E17 3AF1 6B29 74B0
uid           Michael Nottebrock <lofi@freebsd.org>
uid           Michael Nottebrock <lofi@tigress.com>
uid           Michael Nottebrock <lofi@lofi.dyndns.org>
```

```

uid          Michael Nottebrock <michaelnottebrock@web.de>
uid          Michael Nottebrock <michaelnottebrock@meitner.wh.uni-dortmund.de>
sub 1024g/EF652E04 2002-06-06 [expires: 2004-06-15]

```

### D.3.261 David O'Brien <obrien@FreeBSD.org>

```

pub 1024R/34F9F9D5 1995-04-23 David E. O'Brien <defunct - obrien@Sea.Legent.com>
    Key fingerprint = B7 4D 3E E9 11 39 5F A3 90 76 5D 69 58 D9 98 7A
uid          David E. O'Brien <obrien@NUXI.com>
uid          deobrien@ucdavis.edu
uid          David E. O'Brien <whois Do38>
uid          David E. O'Brien <obrien@FreeBSD.org>
uid          David E. O'Brien <dobrien@seas.gwu.edu>
uid          David E. O'Brien <obrien@cs.ucdavis.edu>
uid          David E. O'Brien <defunct - obrien@media.sra.com>
uid          David E. O'Brien <obrien@elsewhere.roanoke.va.us>
uid          David E. O'Brien <obrien@Nuxi.com>

pub 1024D/7F9A9BA2 1998-06-10 "David E. O'Brien" <obrien@cs.ucdavis.edu>
    Key fingerprint = 02FD 495F D03C 9AF2 5DB7 F496 6FC8 DABD 7F9A 9BA2
uid          "David E. O'Brien" <obrien@NUXI.com>
uid          "David E. O'Brien" <obrien@FreeBSD.org>
sub 3072g/BA32C20D 1998-06-10

```

### D.3.262 Jimmy Olgeni <olgeni@FreeBSD.org>

```

pub 2048R/6450AE47 2012-11-01
    Key fingerprint = 7133 AB4D DFC8 0A0D F891 B0D2 90B7 A98E 6450 AE47
uid          Giacomo Olgeni <olgeni@olgeni.com>
uid          Jimmy Olgeni <olgeni@FreeBSD.org>
uid          Giacomo Olgeni <olgeni@moviereading.com>
uid          Giacomo Olgeni <olgeni@unimaccess.com>
uid          Giacomo Olgeni <olgeni@colby.it>
uid          Giacomo Olgeni <olgeni@colby.eu>
uid          Giacomo Olgeni <olgeni@colby.tv>
sub 2048R/1988BB4B 2012-11-01

```

### D.3.263 Philip Paeps <philip@FreeBSD.org>

```

pub 4096R/C5D34D05 2006-10-22
    Key fingerprint = 356B AE02 4763 F739 2FA2 E438 2649 E628 C5D3 4D05
uid          Philip Paeps <philip@paeps.cx>
uid          Philip Paeps <philip@nixsys.be>
uid          Philip Paeps <philip@fosdem.org>
uid          Philip Paeps <philip@freebsd.org>
uid          Philip Paeps <philip@pub.telenet.be>
sub 1024D/035EFC58 2006-10-22
sub 2048g/6E5FD7D6 2006-10-22

```

**D.3.264 Josh Paetzel <jpaetzel@FreeBSD.org>**

```
pub 2048D/F6F63F01 2012-09-21
    Key fingerprint = 1D8D 506E B58C BD10 DC8C 97E1 D6AD 8621 F6F6 3F01
uid      Josh Paetzel <josh@tcbug.org>
uid      Josh Paetzel <josh@ixsystems.com>
uid      Josh Paetzel <jpaetzel@FreeBSD.org>
sub 2048R/F32EF801 2012-09-21
sub 2048R/51F1335D 2012-09-21
sub 2048g/9BC280CD 2012-09-21
sub 2048g/CC793500 2012-09-21
```

**D.3.265 G<65533>bor P<65533>li <pgj@FreeBSD.org>**

```
pub 4096R/6D7E445C 2013-06-14 [expires: 2018-06-13]
    Key fingerprint = 7AD5 76BA AF2D 14B9 6D45 440B C013 309D 6D7E 445C
uid      P<65533>li G<65533>bor J<65533>nos (Primary identity) <pali.gabor@gmail.com>
uid      P<65533>li G<65533>bor J<65533>nos (E<65533>tv<65533>s Lor<65533>nd Universi
uid      Gabor Pali (FreeBSD committer) <pgj@FreeBSD.org>
uid      P<65533>li G<65533>bor J<65533>nos (Magyar BSD Egyes<65533>let) <pgj@bsd.hu>
uid      P<65533>li G<65533>bor J<65533>nos (E<65533>tv<65533>s Lor<65533>nd Universi
sub 4096R/A57B06AB 2013-06-14 [expires: 2018-06-13]
```

**D.3.266 Hiren Panchasara <hiren@FreeBSD.org>**

```
pub 4096R/61913185 2013-04-13 [expires: 2014-04-13]
    Key fingerprint = 3336 8104 8D15 B238 2465 136B 4A61 462F 6191 3185
uid      hiren panchasara <hiren@freebsd.org>
```

**D.3.267 Hiten Pandya <hmp@FreeBSD.org>**

```
pub 1024D/938CACA8 2004-02-13 Hiten Pandya (FreeBSD) <hmp@FreeBSD.org>
    Key fingerprint = 84EB C75E C75A 50ED 304E E446 D974 7842 938C ACA8
uid      Hiten Pandya <hmp@backplane.com>
sub 2048g/783874B5 2004-02-13
```

**D.3.268 Dima Panov <fluffy@FreeBSD.org>**

```
pub 1024D/93E3B018 2006-11-08
    Key fingerprint = C73E 2B72 1FFD 61BD E206 1234 A626 76ED 93E3 B018
uid      Dima Panov (FreeBSD.ORG Committer) <fluffy@FreeBSD.ORG>
uid      Dima Panov (at home) <Fluffy@Fluffy.Khv.RU>
uid      Dima Panov (at home) <fluffy.khv@gmail.com>
sub 2048g/89047419 2006-11-08

pub 4096R/D5398F29 2009-08-09
```

```

Key fingerprint = 2D30 2CCB 9984 130C 6F87  BAFC FB8B A09D D539 8F29
uid          Dima Panov (FreeBSD.ORG Committer) <fluffy@FreeBSD.ORG>
uid          Dima Panov (at Home) <fluffy@Fluffy.Khv.RU>
uid          Dima Panov (at GMail) <fluffy.khv@gmail.com>
sub 4096R/915A7785 2009-08-09

```

### D.3.269 Andrew Pantyukhin <sat@FreeBSD.org>

```

pub 1024D/6F38A569 2006-05-06
Key fingerprint = 4E94 994A C2EF CB86 C144  3B04 3381 67C0 6F38 A569
uid          Andrew Pantyukhin <infofarmer@gubkin.ru>
uid          Andrew Pantyukhin <sat@FreeBSD.org>
uid          Andrew Pantyukhin <infofarmer@gmail.com>
uid          Andrew Pantyukhin <infofarmer@mail.ru>
sub 2048g/5BD4D469 2006-05-06

```

### D.3.270 Navdeep Parhar <np@FreeBSD.org>

```

pub 1024D/ACAB8812 2009-06-08
Key fingerprint = C897 7AFB AFC0 4DA9 7B76  D991 CAB2 2B93 ACAB 8812
uid          Navdeep Parhar <np@FreeBSD.org>
sub 2048g/AB61D2DC 2009-06-08

```

### D.3.271 Rui Paulo <rpaulo@FreeBSD.org>

```

pub 4096R/39CB4153 2010-02-03
Key fingerprint = ABE8 8465 DE8F F04D E9C8  3FF6 AF89 B2E6 39CB 4153
uid          Rui Paulo <rpaulo@FreeBSD.org>
uid          Rui Paulo <rpaulo@gmail.com>
sub 4096R/F87D2F34 2010-02-03

```

### D.3.272 Mark Peek <mp@FreeBSD.org>

```

pub 1024D/330D4D01 2002-01-27 Mark Peek <mp@FreeBSD.org>
Key fingerprint = 510C 96EE B4FB 1B0A 2CF8  A0AF 74B0 0B0E 330D 4D01
sub 1024g/9C6CAC09 2002-01-27

```

### D.3.273 Peter Pentchev <roam@FreeBSD.org>

```

pub 1024D/16194553 2002-02-01
Key fingerprint = FDA8 FD79 C26F 3C51 C95E  DF9E ED18 B68D 1619 4553
uid          Peter Pentchev <roam@ringlet.net>
uid          Peter Pentchev <roam@cnsys.bg>
uid          Peter Pentchev <roam@sbnd.net>

```

```
uid      Peter Pentchev <roam@online.bg>
uid      Peter Pentchev <roam@orbitel.bg>
uid      Peter Pentchev <roam@FreeBSD.org>
uid      Peter Pentchev <roam@techlab.officel.bg>
uid      Peter Pentchev <roam@hoster.bg>
uid      Peter Pentchev <roam@space.bg>
sub      1024g/7074473C 2002-02-01

pub      4096R/2527DF13 2009-10-16
Key fingerprint = 2EE7 A7A5 17FC 124C F115 C354 651E EFB0 2527 DF13
uid      Peter Pentchev <roam@ringlet.net>
uid      Peter Pentchev <roamer@users.sourceforge.net>
uid      Peter Pentchev <roam@cpan.org>
uid      Peter Pentchev <roam@cnsys.bg>
uid      Peter Pentchev <roam@sbnd.net>
uid      Peter Pentchev <roam@online.bg>
uid      Peter Pentchev <roam@orbitel.bg>
uid      Peter Pentchev <roam@FreeBSD.org>
uid      Peter Pentchev <roam@techlab.officel.bg>
uid      Peter Pentchev <roam@hoster.bg>
uid      Peter Pentchev <roam@space.bg>
uid      Peter Pentchev <roam-guest@alioth.debian.org>
uid      Peter Pentchev <ppentchev@alumni.princeton.edu>
sub      4096R/D0B337AA 2009-10-16
```

### D.3.274 Denis Peplin <den@FreeBSD.org>

```
pub      1024D/485DDDF5 2003-09-11 Denis Peplin <den@FreeBSD.org>
Key fingerprint = 495D 158C 8EC9 C2C1 80F5 EA96 6F72 7C1C 485D DDF5
sub      1024g/E70BA158 2003-09-11
```

### D.3.275 Christian S.J. Peron <csjp@FreeBSD.org>

```
pub      1024D/033FA33C 2009-05-16
Key fingerprint = 74AA 6040 89A7 936E D970 DDC0 CC71 6954 033F A33C
uid      Christian S.J. Peron <csjp@FreeBSD.ORG>
sub      2048g/856B194A 2009-05-16
```

### D.3.276 Gerald Pfeifer <gerald@FreeBSD.org>

```
pub      1024D/745C015A 1999-11-09 Gerald Pfeifer <gerald@pfeifer.com>
Key fingerprint = B215 C163 3BCA 0477 615F 1B35 A5B3 A004 745C 015A
uid      Gerald Pfeifer <Gerald.Pfeifer@vibe.at>
uid      Gerald Pfeifer <pfeifer@dbai.tuwien.ac.at>
uid      Gerald Pfeifer <gerald@pfeifer.at>
uid      Gerald Pfeifer <gerald@FreeBSD.org>
sub      1536g/F0156927 1999-11-09
```

**D.3.277 Giuseppe Pilichi <jacula@FreeBSD.org>**

```

pub 4096R/8B9F4B8B 2006-03-08
    Key fingerprint = 31AD 73AE 0EC0 16E5 4108 8391 D942 5F20 8B9F 4B8B
uid      Giuseppe Pilichi (Jacula Modyun) <jacula@FreeBSD.org>
uid      Giuseppe Pilichi (Jacula Modyun) <jaculamodyun@gmail.com>
uid      Giuseppe Pilichi (Jacula Modyun) <gpilch@gmail.com>
uid      Giuseppe Pilichi (Jacula Modyun) <jacula@gmail.com>
sub 4096R/FB4D05A3 2006-03-08

```

**D.3.278 John Polstra <jdp@FreeBSD.org>**

```

pub 1024R/BFBCF449 1997-02-14 John D. Polstra <jdp@polstra.com>
    Key fingerprint = 54 3A 90 59 6B A4 9D 61 BF 1D 03 09 35 8D F6 0D

```

**D.3.279 Kirill Ponomarew <krion@FreeBSD.org>**

```

pub 1024D/AEB426E5 2002-04-07
    Key fingerprint = 58E7 B953 57A2 D9DD 4960 2A2D 402D 46E9 AEB4 26E5
uid      Kirill Ponomarew <krion@voodoo.bawue.com>
uid      Kirill Ponomarew <krion@guug.de>
uid      Kirill Ponomarew <krion@FreeBSD.org>
sub 1024D/05AC7CA0 2006-01-30 [expires: 2008-01-30]
sub 2048g/C3EE5537 2006-01-30 [expires: 2008-01-30]

```

**D.3.280 Stephane E. Potvin <sepotvin@FreeBSD.org>**

```

pub 1024D/3097FE7B 2002-08-06
    Key fingerprint = 6B56 62FA ADE1 6F46 BB62 8B1C 99D3 97B5 3097 FE7B
uid      Stephane E. Potvin <sepotvin@videotron.ca>
uid      Stephane E. Potvin <stephane.potvin@telcobridges.com>
uid      Stephane E. Potvin <stephane_potvin@telcobridges.com>
uid      Stephane E. Potvin <sepotvin@FreeBSD.org>
sub 2048g/0C427BC9 2002-08-06

```

**D.3.281 Mark Pulford <markp@FreeBSD.org>**

```

pub 1024D/182C368F 2000-05-10 Mark Pulford <markp@FreeBSD.org>
    Key fingerprint = 58C9 C9BF C758 D8D4 7022 8EF5 559F 7F7B 182C 368F
uid      Mark Pulford <mark@kyne.com.au>
sub 2048g/380573E8 2000-05-10

```

**D.3.282 Alejandro Pulver <alepulver@FreeBSD.org>**

```
pub 1024D/945C3F61 2005-11-13
    Key fingerprint = 085F E8A2 4896 4B19 42A4 4179 895D 3912 945C 3F61
uid      Alejandro Pulver (Ale's GPG key pair) <alepulver@FreeBSD.org>
uid      Alejandro Pulver (Ale's GPG key pair) <alejandro@varnet.biz>
sub 2048g/6890C6CA 2005-11-13
```

**D.3.283 Thomas Quinot <thomas@FreeBSD.org>**

```
pub 1024D/393D2469 1999-09-23 Thomas Quinot <thomas@cuivre.fr.eu.org>
    Empreinte de la cl<65533> = 4737 A0AD E596 6D30 4356 29B8 004D 54B8 393D 2469
uid      Thomas Quinot <thomas@debian.org>
uid      Thomas Quinot <thomas@FreeBSD.org>
sub 1024g/8DE13BB2 1999-09-23
```

**D.3.284 Herve Quiroz <hq@FreeBSD.org>**

```
pub 1024D/85AC8A80 2004-07-22 Herve Quiroz <hq@FreeBSD.org>
    Key fingerprint = 14F5 BC56 D736 102D 41AF A07B 1D97 CE6C 85AC 8A80
uid      Herve Quiroz <herve.quiroz@esil.univ-mrs.fr>
sub 1024g/8ECCAFED 2004-07-22
```

**D.3.285 Doug Rabson <dfr@FreeBSD.org>**

```
pub 1024D/59F57821 2004-02-07
    Key fingerprint = 9451 C4FE 1A7E 117B B95F 1F8F B123 456E 59F5 7821
uid      Doug Rabson <dfr@nlsystems.com>
sub 1024g/6207AA32 2004-02-07
```

**D.3.286 Lars Balker Rasmussen <lbr@FreeBSD.org>**

```
pub 1024D/9EF6F27F 2006-04-30
    Key fingerprint = F251 28B7 897C 293E 04F8 71EE 4697 F477 9EF6 F27F
uid      Lars Balker Rasmussen <lbr@FreeBSD.org>
sub 2048g/A8C1CFD4 2006-04-30
```

**D.3.287 Chris Rees <crees@FreeBSD.org>**

```
pub 2048R/1E12E96A 2012-08-26
    Key fingerprint = 8C57 BE3B D320 5FFC C4C3 C0B0 900F 45A6 1E12 E96A
uid      Chris Rees <crees@FreeBSD.org>
sub 2048R/C10740CD 2012-08-26 [expires: 2013-08-26]
```

**D.3.288 Jim Rees <rees@FreeBSD.org>**

```
pub 512/B623C791 1995/02/21 Jim Rees <rees@umich.edu>
    Key fingerprint = 02 5F 1B 15 B4 6E F1 3E F1 C5 E0 1D EA CC 17 88
```

**D.3.289 Benedict Reuschling <bcr@FreeBSD.org>**

```
pub 1024D/4A819348 2009-05-24
    Key fingerprint = 2D8C BDF9 30FA 75A5 A0DF D724 4D26 502E 4A81 9348
uid                                Benedict Reuschling <bcr@FreeBSD.org>
sub 2048g/8DA16EDD 2009-05-24
```

**D.3.290 Tom Rhodes <trhodes@FreeBSD.org>**

```
pub 1024D/FB7D88E1 2008-05-07
    Key fingerprint = 8279 3100 2DF2 F00E 7FDD AC2C 5776 23AB FB7D 88E1
uid                                Tom Rhodes (trhodes) <trhodes@FreeBSD.org>
sub 4096g/7B0CD79F 2008-05-07
```

**D.3.291 Benno Rice <benno@FreeBSD.org>**

```
pub 4096R/C5F10BED 2013-05-21 [expires: 2017-05-21]
    Key fingerprint = 77EB 5A9E 97C7 2D2D 6D0A 1B6C C619 4C61 C5F1 0BED
uid                                Benno Rice <benno@FreeBSD.org>
uid                                Benno Rice <benno@jeamland.net>
sub 4096R/408068BC 2013-05-21 [expires: 2017-05-21]
```

**D.3.292 Beech Rintoul <beech@FreeBSD.org>**

```
pub 2048D/68DFAE1F 2013-02-26
    Key fingerprint = D58B 3E9D B0E3 E081 EC6F 69D9 CDA3 51DD 68DF AE1F
uid                                Beech Rintoul <beech@freebsd.org>
sub 2048g/960F45D9 2013-02-26
```

**D.3.293 Matteo Rionato <matteo@FreeBSD.org>**

```
pub 1024D/1EC56BEC 2003-01-05 [expires: 2009-09-07]
    Key fingerprint = F0F3 1B43 035D 65B1 08E9 4D66 D8CA 78A5 1EC5 6BEC
uid                                Matteo Rionato (Rionda) <matteo@FreeBSD.ORG>
uid                                Matteo Rionato (Rionda) <rionda@riondabsd.net>
uid                                Matteo Rionato (Rionda) <rionda@gufi.org>
uid                                Matteo Rionato (Rionda) <matteo@riondato.com>
uid                                Matteo Rionato (Rionda) <rionda@riondato.com>
uid                                Matteo Rionato (Rionda) <rionda@FreeSBIE.ORG>
```

```
uid          Matteo Riondato (Rionda) <rionda@autistici.org>
sub 2048g/87C44A55 2008-09-23 [expires: 2009-09-23]
```

### D.3.294 Ollivier Robert <roberto@FreeBSD.org>

```
pub 1024D/7DCAE9D3 1997-08-21
   Key fingerprint = 2945 61E7 D4E5 1D32 C100 DBEC A04F FB1B 7DCA E9D3
uid          Ollivier Robert <roberto@keltia.freenix.fr>
uid          Ollivier Robert <roberto@FreeBSD.org>
sub 2048g/C267084D 1997-08-21
```

### D.3.295 Craig Rodrigues <rodrigc@FreeBSD.org>

```
pub 1024D/3998479D 2005-05-20
   Key fingerprint = F01F EBE6 F5C8 6DC2 954F 098F D20A 8A2A 3998 479D
uid          Craig Rodrigues <rodrigc@freebsd.org>
uid          Craig Rodrigues <rodrigc@crodrigues.org>
sub 2048g/AA77E09B 2005-05-20
```

### D.3.296 Guido van Rooij <guido@FreeBSD.org>

```
pub 1024R/599F323D 1996-05-18 Guido van Rooij <guido@gvr.org>
   Key fingerprint = 16 79 09 F3 C0 E4 28 A7 32 62 FA F6 60 31 C0 ED
uid          Guido van Rooij <guido@gvr.win.tue.nl>

pub 1024D/A95102C1 2000-10-25 Guido van Rooij <guido@madison-gurkha.nl>
   Key fingerprint = 5B3E 51B7 0E7A D170 0574 1E51 2471 117F A951 02C1
uid          Guido van Rooij <guido@madison-gurkha.com>
sub 1024g/A5F20553 2000-10-25
```

### D.3.297 Eygene Ryabinkin <rea@FreeBSD.org>

```
pub 3072D/8152ECFB 2010-10-27
   Key fingerprint = 82FE 06BC D497 C0DE 49EC 4FF0 16AF 9EAE 8152 ECFB
uid          Eygene Ryabinkin <rea-fbsd@codelabs.ru>
uid          Eygene Ryabinkin <rea@freebsd.org>
uid          Eygene Ryabinkin <rea@codelabs.ru>
sub 3072g/5FC03749 2010-10-27
```

### D.3.298 Aleksandr Rybalko <ray@FreeBSD.org>

```
pub 2048R/4B7B7A4E 2011-05-24
   Key fingerprint = BB9F D01D 7327 0B33 B2F5 6C72 EC49 E6ED 4B7B 7A4E
uid          Aleksandr Rybalko (Aleksandr Rybalko FreeBSD project identification) <ray@fr
```

```
sub 2048R/99F9F9EF 2011-05-24
```

### D.3.299 Niklas Saers <niklas@FreeBSD.org>

```
pub 1024D/C822A476 2004-03-09 Niklas Saers <niklas@saers.com>
   Key fingerprint = C41E F734 AF0E 3D21 7499 9EB1 9A31 2E7E C822 A476
sub 1024g/81E2FF36 2004-03-09
```

### D.3.300 Boris Samorodov <bsam@FreeBSD.org>

```
pub 1024D/ADFD5C9A 2006-06-21
   Key fingerprint = 81AA FED0 6050 208C 0303 4007 6C03 7263 ADFD 5C9A
uid Boris Samorodov (FreeBSD) <bsam@freebsd.org>
sub 2048g/7753A3F1 2006-06-21
```

### D.3.301 Mark Santcroos <marks@FreeBSD.org>

```
pub 1024D/DBE7EB8E 2005-03-08
   Key fingerprint = C0F0 44F3 3F15 520F 6E32 186B BE0A BA42 DBE7 EB8E
uid Mark Santcroos <marks@ripe.net>
uid Mark Santcroos <mark@santcroos.net>
uid Mark Santcroos <marks@freebsd.org>
sub 2048g/FFF80F85 2005-03-08
```

### D.3.302 Bernhard Schmidt <bschmidt@FreeBSD.org>

```
pub 1024D/5F754FBC 2009-06-15
   Key fingerprint = 6B87 C8A9 6BA5 6B18 11CF 8C38 A1B7 0731 5F75 4FBC
uid Bernhard Schmidt <bschmidt@FreeBSD.org>
uid Bernhard Schmidt <bschmidt@techwires.net>
sub 1024g/1945DC1D 2009-06-15
```

### D.3.303 Wolfram Schneider <wosch@FreeBSD.org>

```
Type Bits/KeyID Date User ID
pub 1024/2B7181AD 1997/08/09 Wolfram Schneider <wosch@FreeBSD.org>
   Key fingerprint = CA 16 91 D9 75 33 F1 07 1B F0 B4 9F 3E 95 B6 09
```

### D.3.304 Ed Schouten <ed@FreeBSD.org>

```
pub 4096R/3491A2BB 2011-03-12 [expires: 2016-03-10]
    Key fingerprint = A110 5982 A887 74A2 F4B1 D70A 6E5E D8FE 3491 A2BB
uid      Ed Schouten (The FreeBSD Project) <ed@FreeBSD.org>
uid      Ed Schouten <ed@80386.nl>
sub 4096R/81BB41E6 2011-03-12 [expires: 2016-03-10]
```

### D.3.305 David Schultz <das@FreeBSD.org>

```
pub 1024D/BE848B57 2001-07-19 David Schultz <das@FreeBSD.ORG>
    Key fingerprint = 0C12 797B A9CB 19D9 FDAF 2A39 2D76 A2DB BE84 8B57
uid David Schultz <dschultz@uclink.Berkeley.EDU>
uid David Schultz <das@FreeBSD.ORG>
sub 2048g/69206E8E 2001-07-19
```

### D.3.306 Michael Scheidell <scheidell@FreeBSD.org>

```
pub 2048R/34622C1D 2011-11-16
    Key fingerprint = 0A0C 9ECA 18EC 47AC C715 2187 91B9 F9FE 3462 2C1D
uid      Michael Scheidell <scheidell@freebsd.org>
sub 2048R/8F241971 2011-11-16
```

### D.3.307 Jens Schweikhardt <schweikh@FreeBSD.org>

```
pub 1024D/0FF231FD 2002-01-27 Jens Schweikhardt <schweikh@FreeBSD.org>
    Key fingerprint = 3F35 E705 F02F 35A1 A23E 330E 16FE EA33 0FF2 31FD
uid      Jens Schweikhardt <schweikh@schweikhardt.net>
sub 1024g/6E93CACC 2002-01-27 [expires: 2005-01-26]
```

### D.3.308 Matthew Seaman <matthew@FreeBSD.org>

```
pub 1024D/60AE908C 2005-12-17 [expires: 2012-03-21]
    Key fingerprint = B555 2A96 274E D248 5734 0EB4 F0C8 E4E7 60AE 908C
uid      Matthew Seaman <m.seaman@infracaninophile.co.uk>
uid      Matthew Seaman <m.seaman@black-earth.co.uk>
uid      Matthew Seaman <matthew@freebsd.org>
sub 2048g/58BFDA29 2005-12-17 [expires: 2012-03-21]
sub 1024D/9B19F956 2006-12-18 [expires: 2012-03-21]
```

**D.3.309 Thomas-Martin Seck <tmseck@FreeBSD.org>**

```
pub 1024D/DF46EE05 2000-11-22
    Key fingerprint = A38F AE66 6B11 6EB9 5D1A B67D 2444 2FE1 DF46 EE05
uid      Thomas-Martin Seck (Privat 2) <tmseck@netcologne.de>
uid      Thomas-Martin Seck (Privat) <tmseck@web.de>
uid      Thomas-Martin Seck (FreeBSD) <tmseck@FreeBSD.org>
sub 2048g/3DC33B0F 2000-11-22
```

**D.3.310 Stanislav Sedov <stas@FreeBSD.org>**

```
pub 4096R/092FD9F0 2009-05-23
    Key fingerprint = B83A B15D 929A 364A D8BC B3F9 BF25 A231 092F D9F0
uid      Stanislav Sedov <stas@FreeBSD.org>
uid      Stanislav Sedov <stas@SpringDaemons.com>
uid      Stanislav Sedov (Corporate email) <stas@deglitch.com>
uid      Stanislav Sedov (Corporate email) <stas@ht-systems.ru>
uid      Stanislav Sedov (Corporate email) <ssedov@3playnet.com>
uid      Stanislav Sedov <ssedov@mbsd.msk.ru>
uid      Stanislav Sedov (Corporate email) <ssedov@swifttest.com>
sub 4096R/6FD2025F 2009-05-23
```

**D.3.311 Johan van Selst <johans@FreeBSD.org>**

```
pub 4096R/D3AE8D3A 2009-09-01
    Key fingerprint = 31C8 D089 DDB6 96C6 F3C1 29C0 A9C8 6C8D D3AE 8D3A
uid      Johan van Selst
uid      Johan van Selst <johans@gletsjer.net>
uid      Johan van Selst <johans@stack.nl>
uid      Johan van Selst <johans@FreeBSD.org>
uid      Johan van Selst (GSWoT:NL50) <johans@gswot.org>
sub 2048R/B002E38C 2009-09-01
sub 2048R/1EBCAECB 2009-09-01
sub 2048R/639A1446 2009-09-01
sub 3072D/6F2708F4 2009-09-01
sub 4096g/D6F89E83 2009-09-01
```

**D.3.312 Bakul Shah <bakul@FreeBSD.org>**

```
pub 1024D/86AEE4CB 2006-04-20
    Key fingerprint = 0389 26E8 381C 6980 AEC0 10A5 E540 A157 86AE E4CB
uid      Bakul Shah <bakul@freebsd.org>
sub 2048g/5C3DCC24 2006-04-20
```

**D.3.313 Gregory Neil Shapiro <gshapiro@FreeBSD.org>**

```

pub 1024R/4FBE2ADD 2000-10-13 Gregory Neil Shapiro <gshapiro@gshapiro.net>
   Key fingerprint = 56 D5 FF A7 A6 54 A6 B5 59 10 00 B9 5F 5F 20 09
uid                               Gregory Neil Shapiro <gshapiro@FreeBSD.org>

pub 1024D/F76A9BF5 2001-11-14 Gregory Neil Shapiro <gshapiro@FreeBSD.org>
   Key fingerprint = 3B5E DAF1 4B04 97BA EE20 F841 21F9 C5BC F76A 9BF5
uid                               Gregory Neil Shapiro <gshapiro@gshapiro.net>
sub 2048g/935657DC 2001-11-14

pub 1024D/FCE56561 2000-10-14 Gregory Neil Shapiro <gshapiro@FreeBSD.org>
   Key fingerprint = 42C4 A87A FD85 C34F E77F 5EA1 88E1 7B1D FCE5 6561
uid                               Gregory Neil Shapiro <gshapiro@gshapiro.net>
sub 1024g/285DC8A0 2000-10-14 [expires: 2001-10-14]

```

**D.3.314 Arun Sharma <arun@FreeBSD.org>**

```

pub 1024D/7D112181 2003-03-06 Arun Sharma <arun@sharma-home.net>
   Key fingerprint = A074 41D6 8537 C7D5 070E 0F78 0247 1AE2 7D11 2181
uid                               Arun Sharma <arun@freebsd.org>
uid                               Arun Sharma <arun.sharma@intel.com>
sub 1024g/ACAD98DA 2003-03-06 [expires: 2005-03-05]

```

**D.3.315 Wesley Shields <wxs@FreeBSD.org>**

```

pub 1024D/17F0AA37 2007-12-27
   Key fingerprint = 96D1 2E6B F61C 2F3D 83EF 8F0B BE54 310C 17F0 AA37
uid                               Wesley Shields <wxs@FreeBSD.org>
uid                               Wesley Shields <wxs@atarininja.org>
sub 2048g/2EDA1BB8 2007-12-27

```

**D.3.316 Norikatsu Shigemura <nork@FreeBSD.org>**

```

pub 1024D/7104EA4E 2005-02-14
   Key fingerprint = 9580 60A3 B58A 0864 79CB 779A 6FAE 229B 7104 EA4E
uid                               Norikatsu Shigemura <nork@cityfujisawa.ne.jp>
uid                               Norikatsu Shigemura <nork@ninth-nine.com>
uid                               Norikatsu Shigemura <nork@FreeBSD.org>
sub 4096g/EF56997E 2005-02-14

```

**D.3.317 Shteryana Shopova <syrinx@FreeBSD.org>**

```

pub 1024D/1C139BC5 2006-10-07
   Key fingerprint = B83D 2451 27AB B767 504F CB85 4FB1 C88B 1C13 9BC5
uid                               Shteryana Shopova (syrinx) <shteryana@FreeBSD.org>

```

sub 2048g/6D2E9C98 2006-10-07

### D.3.318 Vanilla I. Shu <vanilla@FreeBSD.org>

pub 1024D/ACE75853 2001-11-20 Vanilla I. Shu <vanilla@FreeBSD.org>  
 Key fingerprint = 290F 9DB8 42A3 6257 5D9A 5585 B25A 909E ACE7 5853  
 sub 1024g/CE695D0E 2001-11-20

### D.3.319 Ashish SHUKLA <ashish@FreeBSD.org>

pub 4096R/E74FA4B0 2010-04-13  
 Key fingerprint = F682 CDCC 39DC 0FEA E116 20B6 C746 CFA9 E74F A4B0  
 uid Ashish SHUKLA <wahjava@gmail.com>  
 uid Ashish SHUKLA <wahjava@googlemail.com>  
 uid Ashish SHUKLA <wahjava.ml@gmail.com>  
 uid Ashish SHUKLA <wahjava@members.fsf.org>  
 uid Ashish SHUKLA <wahjava@perl.org.in>  
 uid Ashish SHUKLA <wahjava@users.sourceforge.net>  
 uid Ashish SHUKLA <wah.java@yahoo.com>  
 uid Ashish SHUKLA <wah\_java@hotmail.com>  
 uid Ashish SHUKLA <ashish.shukla@airtelmail.in>  
 uid Ashish SHUKLA <wahjava@member.fsf.org>  
 uid [jpeg image of size 4655]  
 uid Ashish SHUKLA (FreeBSD Committer Address) <ashish@FreeBSD.ORG>  
 sub 4096R/F20D202D 2010-04-13

### D.3.320 Bruce M. Simpson <bms@FreeBSD.org>

pub 1024D/860DB53B 2003-08-06 Bruce M Simpson <bms@freebsd.org>  
 Key fingerprint = 0D5F 1571 44DF 51B7 8B12 041E B9E5 2901 860D B53B  
 sub 2048g/A2A32D8B 2003-08-06 [expires: 2006-08-05]

### D.3.321 Dmitry Sivachenko <demon@FreeBSD.org>

pub 1024D/13D5DF80 2002-03-18 Dmitry Sivachenko <mitya@cavia.pp.ru>  
 Key fingerprint = 72A9 12C9 BB02 46D4 4B13 E5FE 1194 9963 13D5 DF80  
 uid Dmitry S. Sivachenko <demon@FreeBSD.org>  
 sub 1024g/060F6DBD 2002-03-18

### D.3.322 Jesper Skriver <jesper@FreeBSD.org>

pub 1024D/F9561C31 2001-03-09 Jesper Skriver <jesper@FreeBSD.org>  
 Key fingerprint = 6B88 9CE8 66E9 E631 C9C5 5EB4 22AB F0EC F956 1C31  
 uid Jesper Skriver <jesper@skriver.dk>

```
uid                               Jesper Skriver <jesper@wheel.dk>
sub 1024g/777C378C 2001-03-09
```

### D.3.323 Ville Skytt<65533> <scop@FreeBSD.org>

```
pub 1024D/BCD241CB 2002-04-07 Ville Skytt<65533> <ville.skytta@iki.fi>
    Key fingerprint = 4E0D EBAB 3106 F1FA 3FA9 B875 D98C D635 BCD2 41CB
uid                               Ville Skytt<65533> <ville.skytta@xemacs.org>
uid                               Ville Skytt<65533> <scop@FreeBSD.org>
sub 2048g/9426F4D1 2002-04-07
```

### D.3.324 Andrey Slusar <anray@FreeBSD.org>

```
pub 1024D/AE7B5418 2005-12-12
    Key fingerprint = DE70 C24B 55A0 4A06 68A1 D425 3C59 9A9B AE7B 5418
uid                               Andrey Slusar <anray@ext.by>
uid                               Andrey Slusar <anrays@gmail.com>
uid                               Andrey Slusar <anray@FreeBSD.org>
sub 2048g/7D0EB77D 2005-12-12
```

### D.3.325 Florian Smeets <flo@FreeBSD.org>

```
pub 1024D/C942BF09 2008-10-24
    Key fingerprint = 54BB 157B 8DB2 9E46 4A3C 69AB 6A9A 3C3F C942 BF09
uid                               Florian Smeets <flo@smeets.im>
uid                               Florian Smeets <flo@kasimir.com>
uid                               Florian Smeets <flo@FreeBSD.org>
sub 2048g/4AAF040E 2008-10-24
```

### D.3.326 Gleb Smirnoff <glebius@FreeBSD.org>

```
pub 2048D/6C7E5E82 2013-01-30 [expires: 2023-08-25]
    Key fingerprint = 6E06 7260 B83D CF2C A93C 566F 5185 0968 6C7E 5E82
uid                               Gleb Smirnoff <glebius@FreeBSD.org>
sub 2048g/11E89DCE 2013-01-30 [expires: 2023-08-25]
```

### D.3.327 Ken Smith <kensmith@FreeBSD.org>

```
pub 1024D/29AEA7F6 2003-12-02 Ken Smith <kensmith@cse.buffalo.edu>
    Key fingerprint = 4AB7 D302 0753 8215 31E7 F1AD FC6D 7855 29AE A7F6
uid                               Ken Smith <kensmith@freebsd.org>
sub 1024g/0D509C6C 2003-12-02
```

**D.3.328 Ben Smithurst <ben@FreeBSD.org>**

```
pub 1024D/2CEF442C 2001-07-11 Ben Smithurst <ben@LSRfm.com>
    Key fingerprint = 355D 0FFF B83A 90A9 D648 E409 6CFC C9FB 2CEF 442C
uid                               Ben Smithurst <ben@vinosystems.com>
uid                               Ben Smithurst <ben@smithurst.org>
uid                               Ben Smithurst <ben@FreeBSD.org>
uid                               Ben Smithurst <csxbscs@comp.leeds.ac.uk>
uid                               Ben Smithurst <ben@scientia.demon.co.uk>
sub 1024g/347071FF 2001-07-11
```

**D.3.329 Dag-Erling Sm<65533>rgrav <des@FreeBSD.org>**

```
pub 4096R/F94E87B2 2013-02-15 [expires: 2015-01-01]
    Key fingerprint = 578A 3F4F 9E04 9FCF 3576 BF82 BB9B 471B F94E 87B2
uid                               Dag-Erling Sm<65533>rgrav <des@usit.uio.no>
uid                               Dag-Erling Sm<65533>rgrav <des@des.no>
uid                               Dag-Erling Sm<65533>rgrav <des@freebsd.org>
uid                               [jpeg image of size 4779]
sub 4096R/F4DE87F5 2013-02-15 [expires: 2015-01-01]
```

**D.3.330 Maxim Sobolev <sobomax@FreeBSD.org>**

```
pub 1024D/888205AF 2001-11-21 Maxim Sobolev <sobomax@FreeBSD.org>
    Key fingerprint = 85C9 DCB0 6828 087C C977 3034 A0DB B9B7 8882 05AF
uid                               Maxim Sobolev <sobomax@mail.ru>
uid                               Maxim Sobolev <sobomax@altavista.net>
uid                               Maxim Sobolev <vegacap@i.com.ua>
```

```
pub 1024D/468EE6D8 2003-03-21 Maxim Sobolev <sobomax@portaone.com>
    Key fingerprint = 711B D315 3360 A58F 9A0E 89DB 6D40 2558 468E E6D8
uid                               Maxim Sobolev <sobomax@FreeBSD.org>
uid                               Maxim Sobolev <sobomax@mail.ru>
uid                               Maxim Sobolev <vegacap@i.com.ua>
```

```
pub 1024D/6BEC980A 2004-02-13 Maxim Sobolev <sobomax@portaone.com>
    Key fingerprint = 09D5 47B4 8D23 626F B643 76EB DFEE 3794 6BEC 980A
uid                               Maxim Sobolev <sobomax@FreeBSD.org>
uid                               Maksym Sobolyev (It's how they call me in official documents. Pret
uid                               Maksym Sobolyev (It's how they call me in official documents. Pret
sub 2048g/16D049AB 2004-02-13 [expires: 2005-02-12]
```

**D.3.331 Alan Somers <asomers@FreeBSD.org>**

```
pub 4096R/DA05FCE8 2013-04-25 [expires: 2018-04-24]
    Key fingerprint = 9CD4 C982 738F 8B90 25E8 E6B3 5F74 63BC DA05 FCE8
uid                               Alan Somers <asomers@freebsd.org>
uid                               Alan Somers <asomers@gmail.com>
```

```
sub 4096R/4E121B3E 2013-04-25 [expires: 2018-04-24]
```

### D.3.332 Brian Somers <brian@FreeBSD.org>

```
pub 1024R/666A7421 1997-04-30 Brian Somers <brian@freebsd-services.com>
   Key fingerprint = 2D 91 BD C2 94 2C 46 8F 8F 09 C4 FC AD 12 3B 21
uid          Brian Somers <brian@awfulhak.org>
uid          Brian Somers <brian@FreeBSD.org>
uid          Brian Somers <brian@OpenBSD.org>
uid          Brian Somers <brian@uk.FreeBSD.org>
uid          Brian Somers <brian@uk.OpenBSD.org>
```

### D.3.333 Stacey Son <:sson@FreeBSD.org>

```
pub 1024D/CE8319F3 2008-07-08
   Key fingerprint = 64C7 8D92 C1DF B940 1171 5ED3 186A 758A CE83 19F3
uid          Stacey Son <:sson@FreeBSD.org>
uid          Stacey Son <stacey@son.org>
uid          Stacey Son <:sson@byu.net>
uid          Stacey Son <:sson@secure.net>
uid          Stacey Son <:sson@dev-random.com>
sub 2048g/0F724E52 2008-07-08
```

### D.3.334 Nicolas Souchu <nsouch@FreeBSD.org>

```
pub 1024D/C744F18B 2002-02-13 Nicholas Souchu <nsouch@freebsd.org>
   Key fingerprint = 992A 144F AC0F 40BA 55AE DE6D 752D 0A6C C744 F18B
sub 1024g/90BD3231 2002-02-13
```

### D.3.335 Suleiman Souhlal <ssouhlal@FreeBSD.org>

```
pub 1024D/2EA50469 2004-07-24 Suleiman Souhlal <ssouhlal@FreeBSD.org>
   Key fingerprint = DACF 89DB 54C7 DA1D 37AF 9A94 EB55 E272 2EA5 0469
sub 2048g/0CDCC535 2004-07-24
```

### D.3.336 Ulrich Sp<65533>rlein <uqs@FreeBSD.org>

```
pub 2048R/4AAF82CE 2010-01-27 [expires: 2015-01-26]
   Key fingerprint = 08DF A6A0 B1EB 98A5 EDDA 9005 A3A6 9864 4AAF 82CE
uid          Ulrich Sp<65533>rlein <uqs@spoerlein.net>
uid          Ulrich Spoerlein <uspoerlein@gmail.com>
uid          Ulrich Sp<65533>rlein (The FreeBSD Project) <uqs@FreeBSD.org>
uid          Ulrich Sp<65533>rlein <ulrich.spoerlein@web.de>
sub 2048R/162E8BD2 2010-01-27 [expires: 2015-01-26]
```

**D.3.337 Rink Springer <rink@FreeBSD.org>**

```
pub 1024D/ECEDBFFF 2003-09-19
    Key fingerprint = A8BE 9C82 9B81 4289 A905 418D 6F73 BAD2 ECED BFFF
uid          Rink Springer <rink@il.fontys.nl>
uid          Rink Springer (FreeBSD Project) <rink@FreeBSD.org>
uid          Rink Springer <rink@stack.nl>
sub 2048g/3BC3E67E 2003-09-19
```

**D.3.338 Vsevolod Stakhov <vsevolod@FreeBSD.org>**

```
pub 4096R/90081437 2012-05-16 [expires: 2017-05-15]
    Key fingerprint = DD9A 126C E675 1EA5 2A97 04A3 0764 7B67 9008 1437
uid          Vsevolod Stakhov <vsevolod@FreeBSD.org>
sub 4096R/4A5A0B54 2012-05-16 [expires: 2017-05-15]
```

**D.3.339 Ryan Steinmetz <zi@FreeBSD.org>**

```
pub 1024D/7AD7FAF2 2004-01-21
    Key fingerprint = EF36 D45A 5CA9 28B1 A550 18CD A43C D111 7AD7 FAF2
uid          Ryan Steinmetz <zi@FreeBSD.org>
uid          Ryan Steinmetz <rpsfa@rit.edu>
uid          Ryan Steinmetz <zi@zi0r.com>
sub 1024g/058BC057 2004-01-21
sub 4096g/0EB108D2 2006-02-27
sub 1024D/FEF36DD7 2006-02-27
```

**D.3.340 Randall R. Stewart <rrs@FreeBSD.org>**

```
pub 1024D/0373B8B2 2006-09-01
    Key fingerprint = 74A6 810E 6DEA D69B 6496 5FA9 8AEF 4166 0373 B8B2
uid          Randall R Stewart <randall@lakerest.net>
uid          Randall R Stewart <rrs@cisco.com>
uid          Randall R Stewart <rrs@FreeBSD.org>
sub 2048g/88027C0B 2006-09-01
```

**D.3.341 Murray Stokely <murray@FreeBSD.org>**

```
pub 1024D/0E451F7D 2001-02-12 Murray Stokely <murray@freebsd.org>
    Key fingerprint = E2CA 411D DD44 53FD BB4B 3CB5 B4D7 10A2 0E45 1F7D
sub 1024g/965A770C 2001-02-12
```

### D.3.342 Volker Stolz <vs@FreeBSD.org>

```
pub 1024R/3FD1B6B5 1998-06-16 Volker Stolz <vs@freebsd.org>
    Key fingerprint = 69 6F BD A0 2E FE 19 66 CF B9 68 6E 41 7D F9 B9
uid                               Volker Stolz <stolz@i2.informatik.rwth-aachen.de> (LSK)
uid                               Volker Stolz <vs@foldr.org>
```

### D.3.343 Ryan Stone <rstone@FreeBSD.org>

```
pub 1024D/3141B73A 2010-04-13
    Key fingerprint = 4A6D DC04 DDC5 0822 2687 A086 FD3F 16CB 3141 B73A
uid                               Ryan Stone (FreeBSD) <rstone@freebsd.org>
sub 2048g/A8500B5F 2010-04-13
```

### D.3.344 S<65533>ren Straarup <xride@FreeBSD.org>

```
pub 1024D/E683AD40 2006-09-28
    Key fingerprint = 8A0E 7E57 144B BC25 24A9 EC1A 0DBC 3408 E683 AD40
uid                               Soeren Straarup <xride@xride.dk>
uid                               Soeren Straarup <xride@FreeBSD.org>
uid                               Soeren Straarup <xride@x12.dk>
sub 2048g/2B18B3B8 2006-09-28
```

### D.3.345 Marius Strobl <marius@FreeBSD.org>

```
pub 1024D/E0AC6F8D 2004-04-16
    Key fingerprint = 3A6C 4FB1 8BB9 4F2E BDDC 4AB6 D035 799C E0AC 6F8D
uid                               Marius Strobl <marius@FreeBSD.org>
uid                               Marius Strobl <marius@alchemy.franken.de>
sub 1024g/08BBD875 2004-04-16
```

### D.3.346 Carlo Strub <cs@FreeBSD.org>

```
pub 3072R/D06F0BD7 2012-11-25 [expires: 2017-11-24]
    Key fingerprint = 61A4 F2B8 2A6C B81E 5557 0798 78E7 DE70 D06F 0BD7
uid                               Carlo Strub <cs@carlostrub.ch>
uid                               Carlo Strub <cs@FreeBSD.org>
sub 3072R/71C75997 2012-11-25 [expires: 2017-11-24]
sub 3072R/318AEB16 2012-11-25 [expires: 2017-11-24]
```

**D.3.347 Cheng-Lung Sung <clsung@FreeBSD.org>**

```

pub 1024D/956E8BC1 2003-09-12 Cheng-Lung Sung <clsung@FreeBSD.org>
    Key fingerprint = E0BC 57F9 F44B 46C6 DB53 8462 F807 89F3 956E 8BC1
uid                               Cheng-Lung Sung (Software Engineer) <clsung@dragon2.net>
uid                               Cheng-Lung Sung (Alumnus of CSIE, NCTU, Taiwan) <clsung@sungsung.c
uid                               Cheng-Lung Sung (AlanSung) <clsung@tiger2.net>
uid                               Cheng-Lung Sung (FreeBSD@Taiwan) <clsung@freebsd.csie.nctu.edu.tw>
uid                               Cheng-Lung Sung (Ph.D. Student of NTU.EECS) <d92921016@ntu.edu.tw>
uid                               Cheng-Lung Sung (FreeBSD Freshman) <clsung@tw.freebsd.org>
uid                               Cheng-Lung Sung (ports committer) <clsung@FreeBSD.org>
sub 1024g/1FB800C2 2003-09-12

```

**D.3.348 Gregory Sutter <gsutter@FreeBSD.org>**

```

pub 1024D/845DFEDD 2000-10-10 Gregory S. Sutter <gsutter@zer0.org>
    Key fingerprint = D161 E4EA 4BFA 2427 F3F9 5B1F 2015 31D5 845D FEDD
uid                               Gregory S. Sutter <gsutter@freebsd.org>
uid                               Gregory S. Sutter <gsutter@daemonnews.org>
uid                               Gregory S. Sutter <gsutter@pobox.com>
sub 2048g/0A37BBCE 2000-10-10

```

**D.3.349 Koichi Suzuki <metal@FreeBSD.org>**

```

pub 1024D/AE562682 2004-05-23 SUZUKI Koichi <metal@FreeBSD.org>
    Key fingerprint = 92B9 A202 B5AB 8CB6 89FC 6DD1 5737 C702 AE56 2682
sub 4096g/730E604B 2004-05-23

```

**D.3.350 Ryusuke SUZUKI <ryusuke@FreeBSD.org>**

```

pub 1024D/63D29724 2009-12-18
    Key fingerprint = B108 7109 2E62 BECB 0F78 FE65 1B9A D1BE 63D2 9724
uid                               Ryusuke SUZUKI <ryusuke@FreeBSD.org>
uid                               Ryusuke SUZUKI <ryusuke@jp.FreeBSD.org>
sub 1024g/5E4DD044 2009-12-18

```

**D.3.351 Gary W. Swearingen <garys@FreeBSD.org>**

```

pub 1024D/FAA48AD5 2005-08-22 [expires: 2007-08-22]
    Key fingerprint = 8292 CC3E 81B5 E54F E3DD F987 FA52 E643 FAA4 8AD5
uid                               Gary W. Swearingen <garys@freebsd.org>
sub 2048g/E34C3CA0 2005-08-22 [expires: 2007-08-22]

```

### D.3.352 Yoshihiro Takahashi <nyan@FreeBSD.org>

```
pub 4096R/6624859E 2012-11-18
    Key fingerprint = 1CA5 445E 7ABD BC21 AEC0 7B89 47D7 4EFF 6624 859E
uid      Yoshihiro TAKAHASHI <nyan@furiru.org>
uid      Yoshihiro TAKAHASHI <nyan@FreeBSD.org>
uid      Yoshihiro TAKAHASHI <nyan@jp.FreeBSD.org>
sub 4096R/362726EA 2012-11-18
```

### D.3.353 Sahil Tandon <sahil@FreeBSD.org>

```
pub 2048R/C016D977 2010-04-08
    Key fingerprint = 6AD2 BA99 8E3A 8DA6 DFC1 53CF DBD0 6001 C016 D977
uid      Sahil Tandon <sahil@tandon.net>
uid      Sahil Tandon <sahil@FreeBSD.org>
sub 2048R/F7776FBC 2010-04-08
```

### D.3.354 TAKATSU Tomonari <tota@FreeBSD.org>

```
pub 1024D/67F58F29 2009-05-17
    Key fingerprint = 6940 B575 FC4A FA26 C094 279A 4B9B 6326 67F5 8F29
uid      TAKATSU Tomonari <tota@FreeBSD.org>
sub 2048g/18B112CD 2009-05-17
```

### D.3.355 Romain Tarti<65533>re <romain@FreeBSD.org>

```
pub 3072R/5112336F 2010-04-09
    Key fingerprint = 8234 9A78 E7C0 B807 0B59 80FF BA4D 1D95 5112 336F
uid      Romain Tarti<65533>re <romain@blogreen.org>
uid      Romain Tarti<65533>re (FreeBSD) <romain@FreeBSD.org>
sub 3072R/C1B2B656 2010-04-09
sub 3072R/8F8125F4 2010-04-09
```

### D.3.356 Sylvio Cesar Teixeira <sylvio@FreeBSD.org>

```
pub 2048R/AA7395A1 2009-10-28
    Key fingerprint = B319 6AAF 0016 4308 6D93 E652 3C5F 21A2 AA73 95A1
uid      Sylvio Cesar Teixeira (My key) <sylvio@FreeBSD.org>
sub 2048R/F758F556 2009-10-28
```

**D.3.357 Ion-Mihai Tetcu <itetcu@FreeBSD.org>**

```
pub 4096R/29597D20 2013-05-02
    Key fingerprint = AB6F 39B6 605D E6B7 0D54 ED3D BCA2 129A 2959 7D20
uid Ion-Mihai Tetcu (FreeBSD Committer key) <itetcu@FreeBSD.org>
sub 4096R/EC9E17E3 2013-05-02
```

**D.3.358 Mikhail Teterin <mi@FreeBSD.org>**

```
pub 1024R/3FC71479 1995-09-08 Mikhail Teterin <mi@aldan.star89.galstar.com>
    Key fingerprint = 5F 15 EA 78 A5 40 6A 0F 14 D7 D9 EA 6E 2B DA A4
```

**D.3.359 Gordon Tetlow <gordon@FreeBSD.org>**

```
pub 1024D/357D65FB 2002-05-14 Gordon Tetlow <gordont@gnf.org>
    Key fingerprint = 34EF AD12 10AF 560E C3AE CE55 46ED ADF4 357D 65FB
uid Gordon Tetlow <gordon@FreeBSD.org>
sub 1024g/243694AB 2002-05-14
```

**D.3.360 Lars Thegler <lth@FreeBSD.org>**

```
pub 1024D/56B0CA08 2004-05-31 Lars Thegler <lth@FreeBSD.org>
    Key fingerprint = ABAE F98C EA78 1C8D 6FDD CB27 1CA9 5A63 56B0 CA08
uid Lars Thegler <lars@thegler.dk>
sub 1024g/E8C58EF3 2004-05-31
```

**D.3.361 Jase Thew <jase@FreeBSD.org>**

```
pub 3072R/3EEAF1EB 2012-05-30
    Key fingerprint = F5FB 959F CF1B 6550 054E 2819 A484 BCDB 3EEA F1EB
uid Jase Thew (FreeBSD) <jase@FreeBSD.org>
uid Jase Thew <freebsd@beardz.net>
```

**D.3.362 David Thiel <lth@FreeBSD.org>**

```
pub 1024D/A887A9B4 2006-11-30 [expires: 2011-11-29]
    Key fingerprint = F08F 6A12 738F C9DF 51AC 8C62 1E30 7CBE A887 A9B4
uid David Thiel <lth@FreeBSD.org>
sub 2048g/B9BD92C5 2006-11-30 [expires: 2011-11-29]
```

**D.3.363 Fabien Thomas <fabient@FreeBSD.org>**

```
pub 1024D/07745930 2009-03-16
    Key fingerprint = D8AC EFA2 2FBD 7788 9628 4E8D 3F35 3B88 0774 5930
uid Fabien Thomas <fabient@FreeBSD.org>
sub 2048g/BC173395 2009-03-16
```

**D.3.364 Thierry Thomas <thierry@FreeBSD.org>**

```
pub 1024D/C71405A2 1997-10-11
    Key fingerprint = 3BB8 F358 C2F1 776C 65C9 AE51 73DE 698C C714 05A2
uid Thierry Thomas <thierry@pompo.net>
uid Thierry Thomas <tthomas@mail.dotcom.fr>
uid Thierry Thomas (FreeBSD committer) <thierry@FreeBSD.org>
sub 1024R/C5529925 2003-11-26
sub 2048g/05CF3992 2008-02-05
```

**D.3.365 Andrew Thompson <thompsa@FreeBSD.org>**

```
pub 1024D/BC6B839B 2005-05-05
    Key fingerprint = DE74 3F49 B97C A170 C8F1 8423 CAB6 9D57 BC6B 839B
uid Andrew Thompson <thompsa@freebsd.org>
uid Andrew Thompson <andy@fud.org.nz>
sub 2048g/92E370FB 2005-05-05
```

**D.3.366 Florent Thoumie <flz@FreeBSD.org>**

```
pub 1024D/5147DCF4 2004-12-04
    Key fingerprint = D203 AF5F F31A 63E2 BFD5 742B 3311 246D 5147 DCF4
uid Florent Thoumie (FreeBSD committer address) <flz@FreeBSD.org>
uid Florent Thoumie (flz) <florent@thoumie.net>
uid Florent Thoumie (flz) <flz@xbsd.org>
uid [jpeg image of size 1796]
sub 2048g/15D930B9 2004-12-04
```

**D.3.367 Jilles Tjoelker <jilles@FreeBSD.org>**

```
pub 4096R/D5AE6220 2011-07-02
    Key fingerprint = 4AF5 F1CC BDD7 700B F005 79A4 A2C4 C4D4 D5AE 6220
uid Jilles Tjoelker <jilles@stack.nl>
uid Jilles Tjoelker <tjoelker@zonnet.nl>
uid Jilles Tjoelker (FreeBSD) <jilles@FreeBSD.org>
sub 4096R/14CB5775 2011-07-02
```

**D.3.368 Ganbold Tsagaankhuu <ganbold@FreeBSD.org>**

```
pub 1024D/78F6425E 2008-02-26 [expires: 2013-02-24]
    Key fingerprint = 9B8E DC41 D3F4 F7FC D8EA 417C D4F7 2AEF 78F6 425E
uid      Ganbold <ganbold@freebsd.org>
sub 2048g/716FCBF9 2008-02-26 [expires: 2013-02-24]
```

**D.3.369 Michael Tuexen <tuexen@FreeBSD.org>**

```
pub 1024D/04EEDABE 2009-06-08
    Key fingerprint = 493A CCB8 60E6 5510 A01D 360E 8497 B854 04EE DABE
uid      Michael Tuexen <tuexen@FreeBSD.org>
sub 2048g/F653AA03 2009-06-08
```

**D.3.370 Andrew Turner <andrew@FreeBSD.org>**

```
pub 2048R/31B31614 2010-07-01
    Key fingerprint = 08AC 2C57 F14F FDD1 2232 B5CD AA16 EFB8 31B3 1614
uid      Andrew Turner <andrew@freebsd.org>
uid      Andrew Turner <andrew@fubar.geek.nz>
sub 2048R/9ACBF138 2010-07-01
```

**D.3.371 Hajimu UMEMOTO <ume@FreeBSD.org>**

```
pub 1024D/BF9071FE 2005-03-17
    Key fingerprint = 1F00 0B9E 2164 70FC 6DC5 BF5F 04E9 F086 BF90 71FE
uid      Hajimu UMEMOTO <ume@mahoroba.org>
uid      Hajimu UMEMOTO <ume@FreeBSD.org>
uid      Hajimu UMEMOTO <ume@jp.FreeBSD.org>
sub 2048g/748DB3B0 2005-03-17
```

**D.3.372 Stephan Uphoff <ups@FreeBSD.org>**

```
pub 2048R/D684B04A 2004-10-06 Stephan Uphoff <ups@freebsd.org>
    Key fingerprint = B5D2 04AE CA8F 7055 7474 3C85 F908 7F55 D684 B04A
uid      Stephan Uphoff <ups@tree.com>
sub 2048R/A15F921B 2004-10-06
```

**D.3.373 Bryan Venteicher <bryanv@FreeBSD.org>**

```
pub 4096R/E97DB7DB 2012-11-05
    Key fingerprint = 0F8F 11EF F4D2 EDCA ECEA CB16 744C BF25 E97D B7DB
uid      Bryan Venteicher (DITC) <bryanv@daemoninthecloset.org>
uid      Bryan Venteicher (FreeBSD) <bryanv@freebsd.org>
```

sub 4096R/2EBC1A46 2012-11-05

### D.3.374 Jacques Vidrine <nectar@FreeBSD.org>

```
pub 2048R/33C1627B 2001-07-05 Jacques A. Vidrine <nectar@celabo.org>
   Key fingerprint = CB CE 7D A0 6E 01 DC 61 E5 91 0A BE 79 17 D3 82
uid          Jacques A. Vidrine <jvidrine@verio.net>
uid          Jacques A. Vidrine <n@nectar.com>
uid          Jacques A. Vidrine <jacques@vidrine.cc>
uid          Jacques A. Vidrine <nectar@FreeBSD.org>
uid          Jacques A. Vidrine <n@nectar.cc>

pub 1024D/1606DB95 2001-07-05 Jacques A. Vidrine <nectar@celabo.org>
   Key fingerprint = 46BC EA5B F70A CC81 5332 0832 8C32 8CFF 1606 DB95
uid          Jacques A. Vidrine <jvidrine@verio.net>
uid          Jacques A. Vidrine <n@nectar.com>
uid          Jacques A. Vidrine <jacques@vidrine.cc>
uid          Jacques A. Vidrine <nectar@FreeBSD.org>
uid          Jacques A. Vidrine <n@nectar.cc>
sub 2048g/57EDEA6F 2001-07-05
```

### D.3.375 Alberto Villa <avilla@FreeBSD.org>

```
pub 1024R/44350A8B 2010-01-24
   Key fingerprint = F740 CE4E EDDD DA9B 4A1B 1445 DF18 82EA 4435 0A8B
uid          Alberto Villa <avilla@FreeBSD.org>
sub 1024R/F7C8254C 2010-01-24
```

### D.3.376 Nicola Vitale <nivit@FreeBSD.org>

```
pub 1024D/F11699E5 2006-12-05
   Key fingerprint = 2C17 C591 2C6D 82BD F3DB F1BF 8FC9 6763 F116 99E5
uid          Nicola Vitale (Public key for nivit@FreeBSD.org) <nivit@FreeBSD.org>
sub 2048g/4C90805D 2006-12-05
```

### D.3.377 Ivan Voras <ivoras@FreeBSD.org>

```
pub 1024D/569C05C8 2000-05-24
   Key fingerprint = AB9A A555 C47C B61D BF83 154C 95D9 C041 569C 05C8
uid          Ivan Voras <ivoras@fer.hr>
uid          Ivan Voras <ivan.voras@fer.hr>
uid          Ivan Voras <ivoras@geri.cc.fer.hr>
uid          [jpeg image of size 4567]
uid          Ivan Voras <ivoras@sharanet.org>
uid          Ivan Voras <ivoras@gmail.com>
uid          Ivan Voras <ivoras@yahoo.com>
```

```
uid          Ivan Voras <ivoras@freebsd.org>
uid          Ivan Voras <ivan.voras@zg.t-com.hr>
sub 1536g/149FDD60 2000-05-24
```

### D.3.378 Stefan Walter <stefan@FreeBSD.org>

```
pub 3072R/12B9E0B3 2003-03-06
   Key fingerprint = 85D8 6A49 22C7 6CD9 B011 5D6A 5691 111B 12B9 E0B3
uid          Stefan Walter <stefan@freebsd.org>
uid          Stefan Walter <sw@gegenunendlich.de>
sub 3072R/6D35457A 2003-03-06
```

### D.3.379 Kai Wang <kaiw@FreeBSD.org>

```
pub 1024D/AEB910EB 2006-09-27
   Key fingerprint = 3534 10A3 F143 B760 EF3E BEDF 8509 6A06 AEB9 10EB
uid          Kai Wang <kaiw@FreeBSD.org>
uid          Kai Wang <kaiw@student.chalmers.se>
uid          Kai Wang <kaiwang27@gmail.com>
uid          Kai Wang <kaiw27@gmail.com>
sub 2048g/1D5AA4DD 2006-09-27
```

### D.3.380 Adam Weinberger <adamw@FreeBSD.org>

```
pub 2048D/C57CF3A8 2012-11-15
   Key fingerprint = CCD9 F28A BD1D 50A1 8D08 18A7 F48B B195 C57C F3A8
uid          Adam Weinberger (FreeBSD) <adamw@FreeBSD.org>
uid          Adam Weinberger (adamw.org) <adamw@adamw.org>
sub 2048g/9C6D0E30 2012-11-15
```

### D.3.381 Peter Wemm <peter@FreeBSD.org>

```
pub 1024D/7277717F 2003-12-14 Peter Wemm <peter@wemm.org>
   Key fingerprint = 622B 2282 E92B 3BAB 57D1 A417 1512 AE52 7277 717F
uid          Peter Wemm <peter@FreeBSD.ORG>
sub 1024g/8B40D9D1 2003-12-14
pub 1024R/D89CE319 1995-04-02 Peter Wemm <peter@netplex.com.au>
   Key fingerprint = 47 05 04 CA 4C EE F8 93 F6 DB 02 92 6D F5 58 8A
uid          Peter Wemm <peter@perth.dialix.oz.au>
uid          Peter Wemm <peter@haywire.dialix.com>
```

**D.3.382 Nathan Whitehorn <nwhitehorn@FreeBSD.org>**

```
pub 1024D/FC118258 2008-07-03
    Key fingerprint = A399 BEA0 8D2B 63B3 47B5 056D 8513 5B96 FC11 8258
uid      Nathan Whitehorn <nwhitehorn@freebsd.org>
uid      Nathan Whitehorn <nwhitehorn@icecube.wisc.edu>
uid      Nathan Whitehorn <nwhitehorn@physics.wisc.edu>
uid      Nathan Whitehorn <whitehorn@wisc.edu>
sub 2048g/EDB55363 2008-07-03
```

**D.3.383 Martin Wilke <miwi@FreeBSD.org>**

```
pub 1024D/B1E6FCE9 2009-01-31
    Key fingerprint = C022 7D60 F598 8188 2635 0F6E 74B2 4884 B1E6 FCE9
uid      Martin Wilke <miwi@FreeBSD.org>
sub 4096g/096DA69D 2009-01-31
```

**D.3.384 Nate Williams <nate@FreeBSD.org>**

```
pub 1024D/C2AC6BA4 2002-01-28 Nate Williams (FreeBSD) <nate@FreeBSD.org>
    Key fingerprint = 8EE8 5E72 8A94 51FA EA68 E001 FFF9 8AA9 C2AC 6BA4
sub 1024g/03EE46D2 2002-01-28
```

**D.3.385 Steve Wills <swills@FreeBSD.org>**

```
pub 2048R/207B1BA1 2010-09-02 [expires: 2011-09-02]
    Key fingerprint = 98FA 414A 5C2A 0EF9 CFD0 AD0D F5CF 62B3 207B 1BA1
uid      Steve Wills <swills@freebsd.org>
uid      Steve Wills <steve@mouf.net>
sub 2048R/E9B254FD 2010-09-02 [expires: 2011-09-02]
```

**D.3.386 Thomas Wintergerst <twinterg@FreeBSD.org>**

```
pub 1024D/C45CB978 2006-01-08
    Key fingerprint = 04EE 8114 7C6D 22CE CDC8 D7F8 112D 01DB C45C B978
uid      Thomas Wintergerst <twinterg@gmx.de>
uid      Thomas Wintergerst <twinterg@freebsd.org>
uid      Thomas Wintergerst
uid      Thomas Wintergerst <thomas.wintergerst@nord-com.net>
uid      Thomas Wintergerst <thomas.wintergerst@materna.de>
sub 2048g/3BEBEF8A 2006-01-08
sub 1024D/8F631374 2006-01-08
sub 2048g/34F631DC 2006-01-08
```

**D.3.387 Garrett Wollman <wollman@FreeBSD.org>**

```
pub 1024D/0B92FAEA 2000-01-20 Garrett Wollman <wollman@FreeBSD.org>
   Key fingerprint = 4627 19AF 4649 31BF DE2E 3C66 3ECF 741B 0B92 FAEA
sub 1024g/90D5EBC2 2000-01-20
```

**D.3.388 J<65533>rg Wunsch <joerg@FreeBSD.org>**

```
pub 1024D/69A85873 2001-12-11 Joerg Wunsch <j@uriah.heep.sax.de>
   Key fingerprint = 5E84 F980 C3CA FD4B B584 1070 F48C A81B 69A8 5873
pub 1024D/69A85873 2001-12-11 Joerg Wunsch <j@uriah.heep.sax.de>
uid                               Joerg Wunsch <joerg_wunsch@interface-systems.de>
uid                               Joerg Wunsch <joerg@FreeBSD.org>
uid                               Joerg Wunsch <j@ida.interface-business.de>
sub 1024g/21DC9924 2001-12-11
```

**D.3.389 David Xu <davidxu@FreeBSD.org>**

```
pub 1024D/48F2BDAB 2006-07-13 [expires: 2009-07-12]
   Key fingerprint = 7182 434F 8809 A4AF 9AE8 F1B5 12F6 3390 48F2 BDAB
uid                               David Xu <davidxu@freebsd.org>
sub 4096g/ED7DB38A 2006-07-13 [expires: 2009-07-12]
```

**D.3.390 Maksim Yevmenkin <emax@FreeBSD.org>**

```
pub 1024D/F050D2DD 2003-10-01 Maksim Yevmenkin <m_evmenkin@yahoo.com>
   Key fingerprint = 8F3F D359 E318 5641 8C81 34AD 791D 53F5 F050 D2DD
```

**D.3.391 Bjoern A. Zeeb <bz@FreeBSD.org>**

```
pub 1024D/3CCF1842 2007-02-20
   Key fingerprint = 1400 3F19 8FEF A3E7 7207 EE8D 2B58 B8F8 3CCF 1842
uid                               Bjoern A. Zeeb <bz@zabbadoz.net>
uid                               Bjoern A. Zeeb <bzeeb@zabbadoz.net>
uid                               Bjoern A. Zeeb <bz@FreeBSD.org>
uid                               Bjoern A. Zeeb <bzeeb-lists@lists.zabbadoz.net>
sub 4096g/F36BDC5D 2007-02-20
```

**D.3.392 Niclas Zeising <zeising@FreeBSD.org>**

```
pub 4096R/EA4BF1EC 2012-11-28 [expires: 2013-12-31]
   Key fingerprint = A8DE D126 D346 E9CB 6176 AECB 0401 4392 EA4B F1EC
uid                               Niclas Zeising <zeising@daemonic.se>
uid                               Niclas Zeising (FreeBSD Project) <zeising@freebsd.org>
```

```
uid          Niclas Zeising (Lysator ACS) <zeising@lysator.liu.se>
sub 4096R/BB8B5551 2012-11-29 [expires: 2013-12-31]
sub 4096R/B8D43CD2 2012-11-29 [expires: 2013-12-31]
```

### D.3.393 Alexey Zelkin <phantom@FreeBSD.org>

```
pub 1024D/9196B7D9 2002-01-28 Alexey Zelkin <phantom@FreeBSD.org>
   Key fingerprint = 4465 F2A4 28C1 C2E4 BB95 1EA0 C70D 4964 9196 B7D9
sub 1024g/E590ABA4 2002-01-28
```

### D.3.394 Sepherosa Ziehau <sephe@FreeBSD.org>

```
pub 2048R/3E51FB42 2005-10-21
   Key fingerprint = 5F47 3861 7ABA 8773 9E32 0474 5C33 841C 3E51 FB42
uid          Sepherosa Ziehau (freebsd) <sephe@freebsd.org>
uid          Sepherosa Ziehau (sephe) <sepherosa@gmail.com>
sub 2048R/7AA31321 2005-10-21
```

### D.3.395 Andrey Zonov <zont@FreeBSD.org>

```
pub 2048R/E8A68B1C 2012-08-17 [expires: 2016-08-17]
   Key fingerprint = 3DFF AA2F C10A A979 2FB9 A764 F145 4BB6 E8A6 8B1C
uid          Andrey Zonov <zont@FreeBSD.org>
uid          Andrey Zonov <andrey@zonov.org>
sub 2048R/57FC2BD3 2012-08-17 [expires: 2016-08-17]
```

# Glossario di FreeBSD

Questo glossario contiene i termini e gli acronimi usati nella comunità e documentazione di FreeBSD.

## A

### ACL

*Vedi:* Access Control List

### ACPI

*Vedi:* Advanced Configuration and Power Interface

### AMD

*Vedi:* Automatic Mount Daemon

### AML

*Vedi:* ACPI Machine Language

### APIC

*Vedi:* Advanced Programmable Interrupt Controller

### APM

*Vedi:* Advanced Power Management

### APOP

*Vedi:* Authenticated Post Office Protocol

### ASL

*Vedi:* ACPI Source Language

### ATA

*Vedi:* Advanced Technology Attachment

### ATM

*Vedi:* Asynchronous Transfer Mode

### ACPI Machine Language

Pseudocodice, interpretato da una macchina virtuale all'interno di un sistema operativo con funzionalità ACPI, che fornisce uno strato tra l'hardware sottostante e l'interfaccia messa a disposizione al OS.

### ACPI Source Language

Il linguaggio di programmazione con cui AML è scritto.

## **Access Control List**

## **Advanced Configuration and Power Interface**

Una specifica che fornisce un'astrazione dell'interfaccia hardware fornita al sistema operativo, in modo tale che il sistema operativo possa gestire l'hardware sottostante senza conoscerne i dettagli. ACPI gestisce e rimpiazza le funzionalità<65533> fornite da APM, PNPBIOS e altre tecnologie, e fornisce alcune utilit<65533> per controllare il risparmio di energia, la sospensione della macchina, l'abilitazione e disabilitazione dei dispositivi, e altro ancora.

## **Advanced Power Management**

## **Advanced Programmable Interrupt Controller**

## **Advanced Technology Attachment**

## **Asynchronous Transfer Mode**

## **Authenticated Post Office Protocol**

## **Automatic Mount Daemon**

Un demone che monta automaticamente un filesystem quando si cerca di accedere a un file o una directory all'interno di quel filesystem.

# **B**

## **BIND**

*Vedi:* Berkeley Internet Name Domain

## **BIOS**

*Vedi:* Basic Input/Output System

## **BSD**

*Vedi:* Berkeley Software Distribution

## **Basic Input/Output System**

## **Berkeley Internet Name Domain**

## **Berkeley Software Distribution**

Questo <65533> il nome che il Computer Systems Research Group (CSRG) all'Universit<65533> della California a Berkeley (<http://www.berkeley.edu>) diede ai loro miglioramenti e alle loro modifiche al sistema UNIX AT&T's 32V. FreeBSD <65533> un discendente del lavoro del CSRG.

## **Bikeshed Building**

Il fenomeno per cui molte persone danno la loro opinione su un argomento non complicato, mentre un argomento pi<65533> complesso riceve poca o nessuna considerazione. Guarda le FAQ ([http://www.FreeBSD.org/doc/en\\_US.ISO8859-1/books/faq/misc.html#BIKESHED-PAINTING](http://www.FreeBSD.org/doc/en_US.ISO8859-1/books/faq/misc.html#BIKESHED-PAINTING)) per l'origine del termine.

# **C**

## **CD**

*Vedi:* Carrier Detect

## **CHAP**

*Vedi:* Challenge Handshake Authentication Protocol

## **CLIP**

*Vedi:* Classical IP over ATM

## **COFF**

*Vedi:* Common Object File Format

## **CPU**

*Vedi:* Central Processing Unit

## **CTS**

*Vedi:* Clear To Send

## **CVS**

*Vedi:* Concurrent Versions System

## **Carrier Detect**

An RS232C signal indicating that a carrier has been detected.

## **Central Processing Unit**

## **Challenge Handshake Authentication Protocol**

## **Classical IP over ATM**

## **Clear To Send**

Un segnale RS232C che dà al sistema remoto il permesso di inviare dati.

## **Common Object File Format**

## **Concurrent Versions System**

# **D**

## **DAC**

*Vedi:* Discretionary Access Control

## **DDB**

*Vedi:* Debugger

## **DES**

*Vedi:* Data Encryption Standard

## **DHCP**

*Vedi:* Dynamic Host Configuration Protocol

**DNS**

*Vedi:* Domain Name System

**DSDT**

*Vedi:* Differentiated System Description Table

**DSR**

*Vedi:* Data Set Ready

**DTR**

*Vedi:* Data Terminal Ready

**DVMRP**

*Vedi:* Distance-Vector Multicast Routing Protocol

**Discretionary Access Control**

**Data Encryption Standard**

**Data Set Ready**

**Data Terminal Ready**

**Debugger**

**Differentiated System Description Table**

**Distance-Vector Multicast Routing Protocol**

**Domain Name System**

## Dynamic Host Configuration Protocol

## E

### ECOFF

*Vedi:* Extended COFF

### ELF

*Vedi:* Executable and Linking Format

### ESP

*Vedi:* Encapsulated Security Payload

## Encapsulated Security Payload

## Executable and Linking Format

## Extended COFF

## F

### FADT

*Vedi:* Fixed ACPI Description Table

### FAT

*Vedi:* File Allocation Table

### FAT16

*Vedi:* File Allocation Table (16-bit)

### FTP

*Vedi:* File Transfer Protocol

## File Allocation Table

## **File Allocation Table (16-bit)**

## **File Transfer Protocol**

## **Fixed ACPI Description Table**

# **G**

## **GUI**

*Vedi:* Graphical User Interface

## **Giant**

Il nome di un meccanismo di mutua esclusione (uno `sleep mutex`) che protegge un grosso insieme di risorse del kernel. Sebbene un semplice meccanismo di locking era adeguato nei giorni in cui una macchina poteva avere solo qualche dozzina di processi, una scheda di rete, e certamente un solo processore, nei tempi attuali <65533> un inaccettabile collo di bottiglia per le prestazioni. Gli sviluppatori di FreeBSD stanno lavorando attivamente per sostituirlo con dei lock che proteggono le singole risorse, in modo tale da permettere un grado molto piu' alto di parallelismo sia per macchine a singolo processore che per quelle multi processore.

## **Graphical User Interface**

Un sistema dove l'utente e il computer interagiscono con la grafica.

# **H**

## **HTML**

*Vedi:* HyperText Markup Language

## **HUP**

*Vedi:* HangUp

## **HangUp**

## **HyperText Markup Language**

Il linguaggio di marcazione usato per creare le pagine web.

## **I**

### **I/O**

*Vedi:* Input/Output

### **IASL**

*Vedi:* Intel's ASL compiler

### **IMAP**

*Vedi:* Internet Message Access Protocol

### **IP**

*Vedi:* Internet Protocol

### **IPFW**

*Vedi:* IP Firewall

### **IPP**

*Vedi:* Internet Printing Protocol

### **IPv4**

*Vedi:* IP Version 4

### **IPv6**

*Vedi:* IP Version 6

### **ISP**

*Vedi:* Internet Service Provider

### **IP Firewall**

### **IP Version 4**

### **IP Version 6**

## **Input/Output**

### **Intel's ASL compiler**

Compilatore Intel's per convertire ASL in AML.

### **Internet Message Access Protocol**

### **Internet Printing Protocol**

### **Internet Protocol**

### **Internet Service Provider**

## **K**

### **KAME**

“Tartaruga” in giapponese, il termine KAME <65533> usato nei circoli informatici per riferirsi al KAME Project (<http://www.kame.net/>), che lavora su una implementazione di IPv6.

### **KDC**

*Vedi:* Key Distribution Center

### **KLD**

*Vedi:* Kernel ld(1)

### **KSE**

*Vedi:* Kernel Scheduler Entities

### **KVA**

*Vedi:* Kernel Virtual Address

### **Kbps**

*Vedi:* Kilo Bits Per Second

## **Kernel Id(1)**

## **Kernel Scheduler Entities**

Un sistema di threading supportato dal kernel. Guarda l'home page del progetto (<http://www.FreeBSD.org/kse>) per ulteriori dettagli.

## **Kernel Virtual Address**

## **Key Distribution Center**

## **Kilo Bits Per Second**

# **L**

## **LAN**

*Vedi:* Local Area Network

## **LOR**

*Vedi:* Lock Order Reversal

## **LPD**

*Vedi:* Line Printer Daemon

## **Line Printer Daemon**

## **Local Area Network**

## **Lock Order Reversal**

Il kernel di FreeBSD usa un certo numero di lock sulle risorse per arbitrare la contesa di queste risorse. Un sistema di diagnostica dei lock a run-time <65533> presente nei kernel di FreeBSD-CURRENT (ma viene rimosso per le release), chiamato witness(4), e rileva la possibilit<65533> di deadlock dovuti ad errori di locking. (witness(4) <65533> in verit<65533> leggermente conservativo, quindi <65533> possibili ottenere

falsi positivi.) Un report veramente positivo indica che “se tu fossi stato sfortunato, un deadlock si sarebbe verificato qui”.

LOR veramente positivi tendono ad essere corretti velocemente, quindi controlla <http://lists.FreeBSD.org/mailman/listinfo/freebsd-current> e la pagina sui LOR Scoperti (<http://sources.zabbadoz.net/freebsd/lor.html>) prima di inviare un messaggio sulle mailing list.

## **M**

### **MAC**

*Vedi:* Mandatory Access Control

### **MADT**

*Vedi:* Multiple APIC Description Table

### **MFC**

*Vedi:* Merge From Current

### **MFS**

*Vedi:* Merge From Stable

### **MIT**

*Vedi:* Massachusetts Institute of Technology

### **MLS**

*Vedi:* Multi-Level Security

### **MOTD**

*Vedi:* Message Of The Day

### **MTA**

*Vedi:* Mail Transfer Agent

### **MUA**

*Vedi:* Mail User Agent

### **Mail Transfer Agent**

### **Mail User Agent**

## **Mandatory Access Control**

## **Massachusetts Institute of Technology**

## **Merge From Current**

Fondere una funzionalit<65533> o una patch dal ramo -CURRENT a un altro, quasi sempre -STABLE.

## **Merge From Stable**

Nel corso normale dello sviluppo di FreeBSD, una modifica sar<65533> inserita nel ramo -CURRENT per i test prima di essere fusa nel ramo -STABLE. In rare occasioni, una modifica andr<65533> prima del ramo -STABLE e poi incorporata nel -CURRENT.

Questo termine <65533> anche usato quando una patch viene portata dal ramo -STABLE a un ramo di sicurezza.

*Vedi Anche:* Merge From Current.

## **Message Of The Day**

Un messaggio, usualmente mostrato dopo il login, e spesso utilizzato per dare alcune informazioni agli utenti del sistema.

## **Multi-Level Security**

## **Multiple APIC Description Table**

# **N**

## **NAT**

*Vedi:* Network Address Translation

## **NDISulator**

*Vedi:* Project Evil

## **NFS**

*Vedi:* Network File System

## **NTFS**

*Vedi:* New Technology File System

## **NTP**

*Vedi:* Network Time Protocol

## **Network Address Translation**

## **Network File System**

## **New Technology File System**

Un filesystem sviluppato dalla Microsoft e disponibile nei suoi sistemi operativi a “Nuova Tecnologia”, come Windows<65533>2000, Windows<65533>NT e Windows<65533>XP.

## **Network Time Protocol**

# **O**

## **OBE**

*Vedi:* Overtaken By Events

## **ODMR**

*Vedi:* On-Demand Mail Relay

## **OS**

*Vedi:* Operating System

## **On-Demand Mail Relay**

## **Operating System**

## **Overtaken By Events**

Indica una modifica consigliata (come un Report di Bug o una richiesta di miglioramento) che non <65533>pi<65533> rilevante o applicabile a causa di altre modifiche successive a FreeBSD, modifiche agli standard di rete, obsolescenza dell’hardware affetto, e cos<65533> via.

## **P**

### **PAE**

*Vedi:* Physical Address Extensions

### **PAM**

*Vedi:* Pluggable Authentication Modules

### **PAP**

*Vedi:* Password Authentication Protocol

### **PC**

*Vedi:* Personal Computer

### **PCNSFD**

*Vedi:* Personal Computer Network File System Daemon

### **PDF**

*Vedi:* Portable Document Format

### **PID**

*Vedi:* Process ID

### **POLA**

*Vedi:* Principle Of Least Astonishment

### **POP**

*Vedi:* Post Office Protocol

### **POP3**

*Vedi:* Post Office Protocol Version 3

### **PPD**

*Vedi:* PostScript Printer Description

### **PPP**

*Vedi:* Point-to-Point Protocol

### **PPPoA**

*Vedi:* PPP over ATM

### **PPPoE**

*Vedi:* PPP over Ethernet

## **PPP over ATM**

## **PPP over Ethernet**

## **PR**

*Vedi:* Problem Report

## **PXE**

*Vedi:* Preboot eXecution Environment

## **Password Authentication Protocol**

## **Personal Computer**

## **Personal Computer Network File System Daemon**

## **Physical Address Extensions**

Un metodo per abilitare l'accesso fino a 64 GB di RAM sui sistemi che hanno fisicamente uno spazio di indirizzamento a 32-bit (e quindi con un limite di 4 GB senza PAE).

## **Pluggable Authentication Modules**

## **Point-to-Point Protocol**

## **Pointy Hat**

Un mitico esemplare di copricapo, molto simile alle orecchie d'asino, assegnato a ogni committer di FreeBSD che rompe la compilazione, fa andare indietro i numeri di versione, o crea qualsiasi altro tipo di strage nel codice sorgente. Ogni committer degno del suo senno ne accumuler<65533> presto una grande collezione. L'utilizzo <65533> (quasi sempre?) umoristico.

## **Portable Document Format**

## **Post Office Protocol**

## **Post Office Protocol Version 3**

## **PostScript Printer Description**

## **Preboot eXecution Environment**

## **Principle Of Least Astonishment**

Sebbene FreeBSD si evolva, le modifiche visibili all'utente dovrebbero essere il meno sorprendenti possibile. Per esempio, un'arbitraria riorganizzazione delle variabili di avvio del sistema in `/etc/defaults/rc.conf` viola il POLA. Gli sviluppatori considerano il POLA quando si interessano di cambiamenti al sistema visibili all'utente.

## **Problem Report**

## **Process ID**

Un numero di un particolare processo sul sistema, che lo identifica in modo univoco e permette di effettuare alcune azioni sullo stesso.

## **Project Evil**

Il nome di sviluppo per il NDISulator, scritto da Bill Paul, che l'ha chiamato cos<65533> riferendosi a quanto sia terribile (da un punto di vista filosofico) avere bisogno di qualcosa di questo tipo. Il NDISulator <65533> uno speciale modulo di compatibilit<65533> che permette di usare i driver di rete NDIS miniport di Microsoft Windows™ con FreeBSD/i386. Questo <65533> solitamente l'unico modo di usare schede il cui driver e' closed source. Guarda `src/sys/compat/ndis/subr_ndis.c`.

## R

### RA

*Vedi:* Router Advertisement

### RAID

*Vedi:* Redundant Array of Inexpensive Disks

### RAM

*Vedi:* Random Access Memory

### RD

*Vedi:* Received Data

### RFC

*Vedi:* Request For Comments

### RISC

*Vedi:* Reduced Instruction Set Computer

### RPC

*Vedi:* Remote Procedure Call

### RS232C

*Vedi:* Recommended Standard 232C

### RTS

*Vedi:* Request To Send

### Random Access Memory

### Received Data

### Recommended Standard 232C

Uno standard per le comunicazioni tra dispositivi seriali.

### Reduced Instruction Set Computer

### Redundant Array of Inexpensive Disks

**Remote Procedure Call**

**Request For Comments**

**Request To Send**

**Router Advertisement**

## **S**

**SCI**

*Vedi:* System Control Interrupt

**SCSI**

*Vedi:* Small Computer System Interface

**SG**

*Vedi:* Signal Ground

**SMB**

*Vedi:* Server Message Block

**SMP**

*Vedi:* Symmetric MultiProcessor

**SMTP**

*Vedi:* Simple Mail Transfer Protocol

**SMTP AUTH**

*Vedi:* SMTP Authentication

**SSH**

*Vedi:* Secure Shell

**STR**

*Vedi:* Suspend To RAM

### **SMTP Authentication**

### **Server Message Block**

### **Signal Ground**

Un pin o un cavo RS232 che <65533> il segnale di massa a terra.

### **Simple Mail Transfer Protocol**

### **Secure Shell**

### **Small Computer System Interface**

### **Suspend To RAM**

### **Symmetric MultiProcessor**

### **System Control Interrupt**

## **T**

### **TCP**

*Vedi:* Transmission Control Protocol

### **TD**

*Vedi:* Transmitted Data

### **TFTP**

*Vedi:* Trivial FTP

## **TGT**

*Vedi:* Ticket-Granting Ticket

## **TSC**

*Vedi:* Time Stamp Counter

## **Ticket-Granting Ticket**

## **Time Stamp Counter**

Un contatore interno ai moderni processori Pentium che conta i i battiti alla frequenza del clock.

## **Transmission Control Protocol**

## **Transmitted Data**

## **Trivial FTP**

# **U**

## **UDP**

*Vedi:* User Datagram Protocol

## **UFS1**

*Vedi:* Unix File System Version 1

## **UFS2**

*Vedi:* Unix File System Version 2

## **UID**

*Vedi:* User ID

## **URL**

*Vedi:* Uniform Resource Locator

## **USB**

*Vedi:* Universal Serial Bus

**Uniform Resource Locator**

**Unix File System Version 1**

**Unix File System Version 2**

**Universal Serial Bus**

**User ID**

Un numero univoco assegnato ad ogni utente del computer, con il quale possono essere identificate le risorse e i permessi assegnati a quell'utente.

**User Datagram Protocol**

## **V**

**VPN**

*Vedi:* Virtual Private Network

**Virtual Private Network**

# Colophon

Questo libro <65533> frutto del lavoro combinato di centinaia di persone che hanno contribuito al “FreeBSD Documentation Project”. Il testo <65533> stato scritto in SGML seguendo le specifiche del DocBook DTD ed <65533> stato formattato dall’SGML in molti formati di presentazione differenti usando **Jade**, un motore DSSSL open source. Sono stati usati i fogli di stile DSSSL di Norm Walsh con un livello aggiuntivo di personalizzazione per fornire a **Jade** le istruzioni di presentazione. La versione stampata di questo documento non sarebbe stata possibile senza il linguaggio di composizione T<sub>E</sub>X di Donald Knuth, L<sup>A</sup>T<sub>E</sub>X di Leslie Lamport, o il pacchetto di macro **JadeT<sub>E</sub>X** di Sebastian Rahtz.