

*Podręcznik użytkownika IBM SPSS
Statistics 23 — System podstawowy*

IBM

Uwaga

Przed skorzystaniem z niniejszych informacji oraz produktu, którego one dotyczą, należy zapoznać się z informacjami zamieszczonymi w sekcji “Informacje” na stronie 275.

Informacje o produkcie

Niniejsza edycja dotyczy wersji 23, wydania 0, modyfikacji 0 produktu IBM SPSS Statistics i wszystkich jego późniejszych wersji i modyfikacji, o ile nie zaznaczono inaczej w nowych wydaniach.

Spis treści

Rozdział 1. Przegląd 1

Okna	1
Okno wyznaczone a okno aktywne	1
Pasek stanu	2
Okna dialogowe	2
Nazwy zmiennych i etykiety zmiennych w listach okien dialogowych	2
Okno dialogowe po zmianie rozmiaru	3
Opcje okna dialogowego	3
Wybrane zmienne	3
Ikony typu danych, poziomu pomiaru i listy zmiennych	3
Uzyskiwanie informacji o zmiennych w oknie dialogowym	4
Podstawowe czynności w analizie danych	4
Nauczyciel statystyki	4
Więcej informacji	4

Rozdział 2. Uzyskiwanie pomocy 5

Uzyskiwanie pomocy na temat terminów używanych w wynikach	6
---	---

Rozdział 3. Pliki danych 7

Otwieranie plików danych	7
Aby otworzyć pliki z danymi	7
Typy plików danych	8
Opcje otwierania plików	8
Odczytywanie plików programu Excel	8
Odczytywanie plików starszych wersji programu Excel i innych arkuszy kalkulacyjnych	9
Odczytywanie plików programu dBASE	9
Odczytywanie plików programu Stata	9
Odczytywanie plików baz danych	10
Kreator importu tekstu	15
Odczytywanie danych Cognos BI	19
Odczytywanie danych Cognos TM1	21
Odczytywanie danych programu IBM SPSS Data Collection	22
Informacje o pliku	24
Zapisywanie plików z danymi	24
Zapisywanie zmodyfikowanych plików danych	25
Aby zapisać pliki danych w kodowaniu znaków zgodnym ze stroną kodową	25
Zapisywanie plików danych w formatach zewnętrznych	25
Zapisywanie plików danych w formacie programu Excel	28
Zapisywanie plików danych w formacie SAS	29
Zapisywanie plików danych w formacie Stata	30
Zapisywanie podzbiorów zmiennych	31
Szyfrowanie plików danych	31
Eksportowanie do bazy danych	32
Eksport do IBM SPSS Data Collection	37
Eksportowanie do Cognos TM1	38
Porównywanie zbiorów danych	40
Porównywanie zbiorów danych: karta Porównaj	40
Porównywanie zbiorów danych: karta Atrybuty	40
Porównywanie zbiorów danych: karta Wyniki	41

Ochrona danych pierwotnych	41
Wirtualny plik roboczy	42
Tworzenie bufora danych	42

Rozdział 4. Tryb analizy rozproszonej 45

Logowanie do serwera obliczeniowego	45
Dodawanie i edycja parametrów połączenia z serwerem	46
Wybieranie, zmiana lub dodawanie serwerów	46
Wyszukiwanie dostępnych serwerów	47
Otwieranie plików z danymi na serwerze zdalnym	47
Dostęp do plików w trybie analizy lokalnej i rozproszonej	47
Dostępność procedur w trybie analizy rozproszonej	48
Podawanie ścieżek w sposób bezwzględny i względny	48

Rozdział 5. Edytor danych 51

Dane	51
Zmienne	51
Wyświetlanie lub definiowanie atrybutów zmiennej	52
Nazwy zmiennych	52
Poziom pomiaru zmiennej	53
Typ zmiennej	53
Etykiety zmiennych	55
Etykiety wartości	55
Wstawianie w etykietach znaków podziału wiersza	55
Brakujące wartości	56
Role	56
Szerokość kolumny	56
Wyróżnianie zmiennej	56
Stosowanie atrybutów definicyjnych zmiennej do innych zmiennych	57
Atrybuty zmiennej	58
Dostosowywanie widoku zmiennych	59
Sprawdzanie pisowni	60
Wprowadzanie danych	60
Wprowadzanie danych numerycznych	61
Wprowadzanie danych numerycznych	61
Korzystanie z etykiet wartości przy wprowadzaniu danych	61
Ograniczenia co do wartości danych w Edytorze danych	61
Edycja danych	62
Zastępowanie lub modyfikowanie wartości danych	62
Wycinanie, kopiowanie i wklejanie wartości danych	62
Wstawianie nowych obserwacji	63
Wstawianie nowych zmiennych	63
Zmiana typu danych	63
Znajdowanie obserwacji, zmiennych lub imputacji	64
Znajdowanie i zastępowanie wartości danych i atrybutów	64
Uzyskiwanie statystyk opisowych dla wybranych zmiennych	65
Stan wybrania obserwacji w Edytorze danych	65
Opcje wyświetlania w Edytorze danych	66
Drukowanie w Edytorze danych	66
Aby wydrukować zawartość okna Edytora danych	67

Rozdział 6. Praca z wieloma źródłami danych. 69

Podstawowa obsługa wielu źródeł danych.	69
Praca z wieloma zbiorami danych w składni komend	69
Kopiowanie i wklejanie informacji pomiędzy zbiorami danych	69
Zmianie nazwy zbiorów danych.	70
Ukrywanie wielu zbiorów danych	70

Rozdział 7. Przygotowanie danych 71

Własności zmiennych.	71
Definiowanie własności zmiennych	71
Definiowanie własności zmiennych	72
Definiowanie etykiet wartości i innych własności zmiennych	72
Przypisywanie poziomu pomiaru	73
Atrybuty zmiennej.	74
Kopiowanie własności zmiennych	74
Ustawianie poziomu pomiaru dla zmiennych z nieznanym poziomem pomiaru	74
Zestawy wielokrotnych odpowiedzi	75
Definiowanie zestawów wielokrotnych odpowiedzi	75
Kopiowanie własności danych	77
Kopiowanie właściwości danych	77
Identyfikacja powtórzonych obserwacji	80
Kategoryzacja wizualna	81
Aby podzielić zmienne	82
Dzielenie zmiennych	82
Automatyczne generowanie kategorii podziału	84
Kopiowanie kategorii podziału	85
Braki danych użytkownika w dzieleniu wizualnym	85

Rozdział 8. Przekształcenia danych 87

Przekształcenia danych	87
Obliczanie zmiennych	87
Obliczanie wartości zmiennej: Warunkowo	87
Obliczanie wartości zmiennej: Typ i etykieta	88
Funkcje	88
Braki danych w funkcjach	88
Generatory liczb losowych	88
Zliczanie wystąpień wartości w obrębie obserwacji	89
Zliczanie wartości w obrębie obserwacji: Wartość zliczana	89
Zliczanie wystąpień wartości w obrębie obserwacji: Warunkowo.	89
Przesuwanie wartości	90
Rekodowanie wartości	90
Rekodowanie na te same zmienne	90
Rekodowanie na te same zmienne: Wartości źródłowe i wynikowe	91
Rekodowanie na inne zmienne	92
Rekodowanie na inne zmienne: Wartości źródłowe i wynikowe	92
Automatyczne rekodowanie	93
Rangowanie obserwacji	94
Rangowanie obserwacji: Typy rang.	95
Rangowanie obserwacji: Wiązania	95
Kreator obliczeń daty i czasu	96
Daty i czas w programie IBM SPSS Statistics.	96

Tworzenie zmiennej daty/godziny ze zmiennej łańcuchowej	97
Tworzenie zmiennej daty/godziny ze zbioru zmiennych	97
Dodawanie lub odejmowanie wartości w zmiennych daty/czasu	98
Wyodrębnianie części zmiennej daty/czasu	100
Przekształcenia danych szeregu czasowego	100
Definiowanie daty i czasu	101
Tworzenie szeregu czasowego	101
Zastęp braki danych	103

Rozdział 9. Obsługa i przekształcenia plików 105

Obsługa i przekształcenia plików	105
Sortowanie obserwacji	105
Sortowanie zmiennych	106
Transponowanie	107
Łączenie plików danych	107
Dodawanie obserwacji	107
Dodawanie zmiennych	109
Agregacja danych	110
Agregowanie danych: Funkcja agregująca	111
Agregowanie danych: Nazwa i etykieta zmiennej	111
Dzielenie pliku	112
Wybieranie obserwacji	112
Wybieranie obserwacji: Warunkowo	113
Wybieranie obserwacji: Próba losowa	113
Wybieranie obserwacji: Zakres	114
Ważenie obserwacji	114
Restrukturyzacja danych	114
Przeprowadzanie restrukturyzacji danych	115
Kreator restrukturyzacji danych: Wybierz typ	115
Kreator restrukturyzacji danych (Zmienne w obserwacje): Liczba grup zmiennych	117
Kreator restrukturyzacji danych (Zmienne w obserwacje):	118
Kreator restrukturyzacji danych (Zmienne w obserwacje): Tworzenie zmiennych indeksujących	119
Kreator restrukturyzacji danych (Zmienne w obserwacje): Tworzenie jednak zmiennej indeksującej.	120
Kreator restrukturyzacji danych (Zmienne w obserwacje): Tworzenie wielu zmiennych indeksujących.	120
Kreator restrukturyzacji danych (Zmienne w obserwacje): Opcje	121
Kreator restrukturyzacji danych (Obserwacje w zmienne):	121
Kreator restrukturyzacji danych (Obserwacje w zmienne): Sortuj dane	122
Kreator restrukturyzacji danych (Obserwacje w zmienne): Opcje	122
Kreator restrukturyzacji danych - Koniec.	123

Rozdział 10. Praca z oknem raportów wynikowych 125

Praca z oknem raportów wynikowych	125
Viewer.	125
Wyświetlanie i ukrywanie wyników	125
Przenoszenie, usuwanie i kopiowanie wyników.	125
Zmiana początkowego wyrównania	126

Zmiana wyrównania wyników	126
Struktura w przeglądarce Viewer	126
Dodawanie elementów do raportu	127
Znajdowanie i zastępowanie informacji	128
Zamykanie pozycji wyniku	129
Kopiowanie wyniku do innych aplikacji	129
Wyjście interaktywne	130
Eksportowanie raportu wynikowego	131
Opcje formatu HTML	132
Opcje raportu WWW	132
Opcje formatu Word/RTF	133
Opcje formatu Excel	134
Opcje formatu PowerPoint	134
Opcje PDF	135
Opcje formatu tekstowego	136
Opcje tylko dla grafiki	136
Opcje formatu graficznego	136
Drukowanie z Edytora raportów	137
Drukowanie raportu i wykresów	138
Podgląd wydruku	138
Atrybuty strony: nagłówki i stopki	138
Atrybuty strony w opcjach wydruku	139
Zapisywanie wyników	139
Zapisywanie dokumentu Edytora raportów	139

Rozdział 11. Tabele przestawne 141

Tabele przestawne	141
Manipulowanie tabelą przestawną	141
Aktywowanie tabeli przestawnej	141
Przestawianie tabeli	141
Zmiana porządku wyświetlania elementów w wymiarze	141
Przenoszenie wierszy i kolumn w elemencie wymiaru	142
Transponowanie wierszy i kolumn	142
Grupowanie wierszy i kolumn	142
Rozdzielanie grup wierszy lub kolumn	142
Obracanie nagłówków wierszy lub kolumn	142
Sortowanie wierszy	142
Wstawianie wierszy i kolumn	143
Kontrola wyświetlania etykiet zmiennej i wartości	143
Zmiana języka wyjściowego	144
Przemieszczanie się po dużych tabelach	144
Cofanie zmian	144
Praca z warstwami	144
Tworzenie i wyświetlanie warstw	144
Przechodzenie do kategorii w warstwie	145
Wyświetlanie i ukrywanie pozycji	145
Ukrywanie wierszy i kolumn w tabeli	145
Wyświetlanie ukrytych wierszy lub kolumn w tabeli	145
Ukrywanie i wyświetlanie etykiet wymiaru	145
Ukrywanie i wyświetlanie tytułów tabel	145
Szablony TableLook	145
Aby zastosować szablon TableLook	146
Edytowanie lub tworzenie szablonów TableLook	146
Właściwości tabeli	146
Zmiana właściwości tabeli przestawnej	146
Właściwości tabeli: ogólne	147
Właściwości tabeli: uwagi	147
Właściwości tabeli: formaty komórek	148
Właściwości tabeli: obramowania	148
Właściwości tabeli: drukowanie	148

Właściwości komórki	149
Czcionka i tło	149
Formatowanie wartości	149
Wyrównanie i marginesy	149
Przypisy i nagłówki	149
Dodawanie przypisów i nagłówków	149
Wyświetlanie lub ukrywanie nagłówka	150
Ukrywanie lub wyświetlanie przypisów w tabeli	150
Znacznik przypisu	150
Przenumerowywanie przypisów	151
Edytowanie przypisów w tabelach starszej wersji	151
Szerokość komórek danych	152
Zmiana szerokości kolumny	152
Wyświetlanie ukrytych krawędzi tabeli przestawnej	152
Zaznaczanie wierszy, kolumn i komórek w tabeli przestawnej	152
Drukowanie tabel przestawnych	152
Kontrola podziałów tabeli w przypadku szerokich i długich tabel	152
Tworzenie wykresu na podstawie tabeli przestawnej	153
Starsze wersje tabel	153

Rozdział 12. Modele 155

Interakcja z modelem	155
Praca z przeglądarką modelu	155
Drukowanie modelu	156
Eksportowanie modelu	156
Zapisywanie użytych w modelu pól do nowego zbioru danych	157
Zapisywanie predyktorów do nowego zbioru danych bazujące na ważności	157
Przeglądarka zespołów	157
Modele dla zestawów	157
Przeglądarka podzielonych modeli	159

Rozdział 13. Automatyczna modyfikacja wyników 161

Styl wyników: Wybierz	161
Styl wyników	162
Styl wyników: Etykiety i tekst	164
Styl wyników: Indeksowanie	164
Styl wyników: Szablon TableLook	165
Styl wyników: Rozmiar	165
Styl tabeli	165
Styl tabeli: warunek	166
Styl tabeli: format	166

Rozdział 14. Praca ze składnią komend 167

Reguły składni	167
Wklejanie składni z okien dialogowych	168
Wklejanie składni z okien dialogowych	168
Kopiowanie składni z dziennika raportów	169
Kopiowanie składni z dziennika raportów	169
Obsługa edytora komend	169
Okno edytora komend	169
Pojęcia	171
Automatyczne uzupełnianie	171
Kolorowanie składni	171
Podziały	172
Zakładki	173

Przenoszenie lub usuwanie tekstu z komentarzy . . .	174
Formatowanie składni	175
Wykonywanie składni komend	175
Kodowanie znaków w plikach komend	176
Powtarzające się komendy EXECUTE	177
Kodowanie znaków w plikach komend	177
Powtarzające się komendy EXECUTE	178
Szyfrowanie plików składni	178

Rozdział 15. Wykresy — przegląd . . . 181

Tworzenie i edycja wykresu	181
Tworzenie wykresów	181
Edycja wykresów	182
Opcje definiowania wykresu	183
Dodawanie i edytowanie tytułów i stopek	183
Określanie opcji na karcie Ogólne	184

Rozdział 16. Ocenianie danych za pomocą modeli prognostycznych . . . 187

Kreator scoringu	187
Dopasowywanie pól modelu z polami zbioru danych	188
Wybieranie funkcji oceniania	189
Ocenianie aktywnego zbioru danych	190
Scalanie modelu i plików XML transformacji	190

Rozdział 17. Narzędzia 193

Narzędzia	193
Informacje o zmiennych	193
Komentarze do pliku danych	193
Zestawy zmiennych	194
Definiowanie zestawów zmiennych	194
Używanie zestawów zmiennych do pokazywania i ukrywania zmiennych	194
Zmiana uporządkowania list wybranych zmiennych	195
Pakiety rozszerzeń	195
Tworzenie i edytowanie pakietów rozszerzeń	195
Instalacja lokalnych pakietów rozszerzeń	198
Podgląd zainstalowanych pakietów rozszerzeń	201
Pobieranie pakietów rozszerzeń	201

Rozdział 18. Opcje 203

Opcje	203
Opcje: Ogólne	203
Opcje: Raporty	204
Opcje: Dane	205
Zmiana domyślnego widoku zmiennych	206
Opcje językowe	206
Opcje: Waluta	207
Tworzenie formatu użytkownika	208
Opcje raportów	208
Opcje wykresów	208
Kolory elementu danych	209
Linie elementu danych	209
Symbole elementu danych	210
Wypełnienia elementu danych	210
Opcje: Tabele przestawne	211
Opcje lokalizacji plików	212
Opcje: Skrypty	213
Opcje edytora komend	214
Opcje wielokrotnego przypisywania	215

Rozdział 19. Dostosowywanie menu i pasków narzędzi 217

Dostosowywanie menu i pasków narzędzi	217
Edytor menu	217
Dostosowywanie pasków narzędzi	217
Dostosowywanie pasków narzędzi	217
Dostosowywanie pasków narzędzi	217
Właściwości paska narzędzi	218
Edytowanie paska narzędzi	218
Tworzenie nowego narzędzia	218

Rozdział 20. Tworzenie i zarządzanie niestandardowymi oknami dialogowymi 219

Układ kreatora niestandardowych okien dialogowych	220
Tworzenie niestandardowego okna dialogowego	220
Właściwości okna dialogowego	220
Określanie lokalizacji niestandardowego okna dialogowego w menu	221
Rozmieszczanie elementów sterujących na obszarze roboczym	222
Tworzenie szablonu składni	222
Wyświetlanie podglądu niestandardowego okna dialogowego	225
Zarządzanie niestandardowymi oknami dialogowymi	225
Typy elementów sterujących	227
Lista źródłowa	228
Lista docelowa	228
Lista zmiennych filtrujących	229
Pole wyboru	229
Elementy Lista kombinowana i Pole list	230
Kontrolka tekstowa	231
Kontrolka numeryczna	232
Kontrolka tekstu statycznego	232
Grupa elementów	232
Grupa przycisków opcji	233
Grupa pól wyboru	234
Przeglądarka plików	235
Przycisk okna podrzędnego	236
Niestandardowe okna dialogowe komend rozszerzających	237
Tworzenie zlokalizowanych wersji niestandardowych okien dialogowych	237

Rozdział 21. Zadania produkcyjne. . . 241

Pliki składni	242
Raport	242
Opcje HTML	243
Opcje PowerPoint	243
Opcje PDF	244
Opcje tekstowe	244
Zadania produkcyjne z komendami OUTPUT	244
Wartości robocze	244
Opcje uruchamiania	245
Logowanie do serwera obliczeniowego	246
Dodawanie i edycja parametrów połączenia z serwerem	246
Komunikaty dla użytkownika	246
Status zadania działającego w tle	246
Uruchamianie zadań wsadowych z poziomu wiersza komend	247

Konwertowanie plików programu Production Facility 248

Rozdział 22. System zarządzania wynikami 249

Typy obiektów wynikowych 250

Identyfikatory komend oraz podtypy tabel 251

Etykiety 252

Opcje OMS 252

Rejestrowanie. 255

Wyłączanie wyświetlania wyników w Edytorze raportów 255

Kierowanie wyników do pliku danych IBM SPSS

Statistics 255

 Pliki danych tworzone z wielu tabel 256

 Kontrolowanie elementów kolumn dla zmiennych sterujących w pliku danych. 256

 Nazwy zmiennych w plikach danych generowanych przez OMS 256

Struktura tabeli OXML 256

Identyfikatory OMS 259

 Kopiowanie identyfikatorów OMS z Okna struktury 259

Rozdział 23. Skrypty 261

Autoskrypty 262

Tworzenie autoskryptów 262

Tworzenie powiązań istniejących skryptów z obiektami przeglądarki 263

Tworzenie skryptów w języku programowania Python 263

 Uruchamianie skryptów i programów w języku Python 264

 Edytor skryptów dla języka programowania Python 265

Tworzenie skryptów w języku Basic 265

 Zgodność z wersjami starszymi od wersji 16.0 . . . 265

 Obiekt scriptContext. 268

Skrypty startowe 268

Rozdział 24. Konwerter składni komend TABLES i IGRAPH. 271

Rozdział 25. Szyfrowanie plików danych, dokumentów wyjściowych i plików składni 273

Informacje. 275

Znaki towarowe 277

Indeks 279

Rozdział 1. Przegląd

Okna

W programie IBM® SPSS Statistics dostępne są różne typy okien:

Edytor danych. W tym oknie wyświetlana jest zawartość pliku danych. Korzystając z Edytora danych, można modyfikować pliki danych i tworzyć nowe. W razie otwarcia więcej niż jednego pliku danych, dla każdego pliku danych otwierane jest oddzielne okno Edytora danych.

Edytor raportów. W Edytorze raportów wyświetlane są wszystkie wyniki statystyczne, tabele i wykresy. Wyniki można edytować oraz zapisywać. Edytor raportów otwiera się automatycznie, gdy po raz pierwszy zostaje wykonana procedura tworząca wyniki.

Edytor tabel przestawnych. W Edytorze tabel przestawnych wyniki wyświetlane w postaci tabel przestawnych mogą być modyfikowane na wiele różnych sposobów. Można edytować tekst, zamieniać miejscami dane w wierszach i kolumnach, dodawać kolory, tworzyć tabele wielowymiarowe oraz selektywnie ukrywać i wyświetlać wyniki.

Edytor wykresów. Edytor wykresów pozwala modyfikować wykresy wyświetlone w wysokiej rozdzielczości. Można zmieniać kolory, wybierać inne typy czcionek i ich wielkości, przełączać osie poziome i pionowe, obracać trójwymiarowe wykresy rozrzutu, a nawet zmieniać typy wykresu.

Edytor wyników tekstowych. Wyniki tekstowe, które nie są wyświetlane w tabelach przestawnych, mogą być modyfikowane w Edytorze wyników tekstowych. Można edytować wyniki i zmieniać właściwości czcionek (typ, styl, kolor i wielkość).

Edytor komend. W oknie edytora komend można wklejać opcje wybrane w oknach dialogowych. Te opcje w Edytorze komend zostają wyświetlone w formie składni komend. Składnię komendy można następnie edytować w celu zastosowania różnych opcji, które nie są dostępne w oknach dialogowych. Komendy mogą być zapisywane w plikach, tak aby można było z nich korzystać w kolejnych sesjach.

Okno wyznaczone a okno aktywne

Jeśli otwarte jest więcej niż jedno okno Edytora raportów, wyniki kierowane są do **wyznaczonego** okna. Jeśli otwarte jest więcej niż jedno okno Edytora komend, składnia komendy jest wklejana do wyznaczonego okna Edytora komend. Wyznaczone okna są oznaczane znakiem plus przy ikonie na pasku tytułu. W dowolnym momencie można wyznaczyć inne okno.

Okna wyznaczonego nie należy mylić z oknem **aktywnym**, czyli oknem wybranym w danym momencie. Jeśli okna zachodzą na siebie, okno aktywne występuje na pierwszym planie. Gdy zostanie otwarte nowe okno, stanie się ono automatycznie oknem aktywnym i oknem wyznaczonym.

Zmiana okna wyznaczonego

1. Uaktywnij okno, które ma zostać wyznaczone (kliknij to okno).
2. Na pasku narzędzi kliknij przycisk Wyznacz okno (ikona ze znakiem plus).
lub
3. Z menu wybierz:

Narzędzia > Wyznacz okno

Uwaga: W przypadku okien Edytora danych, aktywne okno Edytora danych określa zbiór danych wykorzystywany w kolejnych obliczeniach lub analizach. Nie ma „wyznaczonego” okna Edytora danych. Więcej informacji można znaleźć w temacie “Podstawowa obsługa wielu źródeł danych” na stronie 69.

Pasek stanu

Pasek stanu znajdujący się u dołu każdego okna programu IBM SPSS Statistics zawiera następujące informacje:

Stan komend. Dla każdej wykonywanej procedury lub komendy licznik obserwacji pokazuje liczbę przetworzonych dotychczas obserwacji. W przypadku procedur statystycznych wymagających przetwarzania iteracyjnego wyświetlana jest liczba iteracji.

Stan filtra. Jeśli do analizy została wybrana próba losowa lub podzbiór obserwacji, wyświetlany jest komunikat **Filtr Wł.** oznaczający, że w danym momencie włączony jest pewien typ filtrowania obserwacji i nie wszystkie obserwacje zapisane w pliku danych są objęte analizą.

Stan ważenia. Komunikat **Waga Wł.** oznacza, że w danym momencie używana jest zmienna ważąca do ważenia obserwacji na potrzeby analizy.

Stan podziału danych na podzbiory. Komunikat **Podzbiory Wł.** oznacza, że do przeprowadzenia analizy plik danych został podzielony na oddzielne grupy w oparciu o wartość co najmniej jednej zmiennej grupującej.

Okna dialogowe

Większość opcji menu powoduje otwarcie okna dialogowego. W oknach dialogowych wybiera się zmienne i opcje dla analizy.

Okna dialogowe związane z procedurami statystycznymi i wykresami składają się zazwyczaj z dwóch podstawowych elementów:

Lista zmiennej źródłowej. Lista zmiennych w aktywnym zbiorze danych. Na liście źródłowej wyświetlone są tylko typy zmiennych, na które pozwala wybrana procedura. W większości procedur użycie krótkich i długich zmiennych łańcuchowych jest ograniczone.

Lista (lub listy) zmiennej wynikowej. Jest to co najmniej jedna lista pokazująca zmienne wybrane do analizy, na przykład lista zmiennych zależnych i lista zmiennych niezależnych.

Nazwy zmiennych i etykiety zmiennych w listach okien dialogowych

W listach okien dialogowych można wyświetlać nazwy zmiennych lub ich etykiety. Porządek sortowania zmiennych na listach zmiennych źródłowych można zmieniać. Aby określić domyślne atrybuty wyświetlania zmiennych na listach źródłowych, wybierz polecenie **Opcje** w menu Edycja. Więcej informacji można znaleźć w temacie “Opcje: Ogólne” na stronie 203.

Możesz także zmienić atrybuty wyświetlania listy zmiennych w oknach dialogowych. Metoda zmiany atrybutów wyświetlania zależy od okna dialogowego:

- Jeśli okno dialogowe ma elementy do porządkowania i sterowania wyświetlaczem nad listą zmiennych źródłowych, użyj tych elementów do zmiany atrybutów wyświetlania.
- Jeśli okno dialogowe nie zawiera elementów do porządkowania nad listą zmiennych źródłowych, kliknij prawym przyciskiem na dowolną zmienną na liście źródłowej i wybierz atrybuty wyświetlania z menu kontekstowego.

W listach okien dialogowych można wyświetlać nazwy zmiennych lub ich etykiety (nazwy są wyświetlane dla wszystkich zmiennych bez zdefiniowanych etykiet), a listy źródłowe można sortować według kolejności występowania w pliku, w porządku alfabetycznym lub według poziomu pomiaru. (W oknach dialogowych z elementami do porządkowania nad listą zmiennych, domyślne wybranie **Brak** sortuje listy w kolejności plików).

Okno dialogowe po zmianie rozmiaru

Rozmiar okien dialogowych można zmieniać podobnie jak okien, klikając i przeciągając ich zewnętrzne brzegi lub narożniki. Poszerzenie okna dialogowego spowoduje na przykład poszerzenie list zmiennych.

Opcje okna dialogowego

Większość okien dialogowych zawiera pięć standardowych elementów sterujących:

OK lub **Uruchom**. Uruchamia procedurę. Po wybraniu zmiennych i ustawieniu wszystkich niezbędnych opcji należy kliknąć przycisk **OK**, aby uruchomić procedurę i zamknąć dane okno dialogowe. W niektórych oknach dialogowych zamiast przycisku OK, znajduje się przycisk **Uruchom**.

Wklej. Tworzy składnię komendy z opcji wybranych w oknie dialogowym i wkleja tę składnię do okna edytora komend. Następnie komendy takie można dostosować do własnych potrzeb, korzystając z dodatkowych funkcji, które nie są dostępne w oknach dialogowych.

Resetuj. Usuwa wszystkie zmienne z listy (lub list) wybranych zmiennych i ustawia domyślny stan wszystkich opcji w danym oknie i podoknie dialogowym.

Anuluj. Anuluje wszystkie zmiany ustawień wprowadzone w oknie dialogowym od momentu, gdy zostało ono po raz ostatni otwarte i zamyka je. W trakcie trwania sesji ustawienia w oknie dialogowym są trwałe. Okno dialogowe zachowuje ostatni zbiór ustawień do momentu, gdy zostaną wprowadzone do nich zmiany.

Pomoc. Wyświetla pomoc kontekstową. Wyświetlane jest okno pomocy zawierające informacje o bieżącym oknie dialogowym.

Wybrane zmienne

Aby wybrać jedną zmienną, wystarczy ją zaznaczyć na liście zmiennych źródłowych, przeciągnąć ją i upuścić na docelowej liście zmiennych. Zmienne z listy źródłowej do listy docelowej można również przenosić za pomocą przycisku strzałki. Jeśli jest tylko jedna lista zmiennych docelowych, aby przenieść daną zmienną z listy zmiennych źródłowych na listę zmiennych docelowych, można ją kliknąć dwukrotnie.

Można również wybrać wiele zmiennych:

- Aby wybrać wiele zmiennych tworzących grupę na liście zmiennych, należy kliknąć pierwszą, a następnie, trzymając przyciśnięty klawisz Shift, ostatnią zmienną tej grupy.
- Aby wybrać wiele zmiennych nie tworzących grupy na liście zmiennych, należy kliknąć pierwszą, a następnie, trzymając przyciśnięty klawisz Ctrl, następną zmienną itd. (Macintosh: kliknąć z klawiszem Command).

Ikony typu danych, poziomu pomiaru i listy zmiennych

Ikony wyświetlane obok zmiennych w listach okien dialogowych zawierają informacje o rodzaju zmiennej oraz poziomie pomiaru.

Tabela 1. Ikony poziomów pomiaru











	Liczba	Łańcuch	Data	Czas
Zmienna (ilościowa)		n/a		
Porządkowa				

Tabela 1. Ikony poziomów pomiaru (kontynuacja)

	Liczba	Łańcuch	Data	Czas
Nominalna				

- Aby uzyskać więcej informacji o poziomie pomiaru, zobacz “Poziom pomiaru zmiennej” na stronie 53.
- Aby uzyskać więcej informacji o typach danych liczbowych, łańcuchowych, daty i godziny, zobacz “Typ zmiennej” na stronie 53.

Uzyskiwanie informacji o zmiennych w oknie dialogowym

Wiele okien dialogowych potrafi dowiedzieć się więcej o zmiennych wyświetlonych na listach zmiennych.

1. Prawym przyciskiem myszy kliknij zmienną na liście zmiennych źródłowych lub docelowych.
2. Wybierz element **Informacje o zmiennej**.

Podstawowe czynności w analizie danych

Analizowanie danych w programie IBM SPSS Statistics jest łatwe. Należy tylko wykonać następujące czynności:

Wprowadzić dane do programu IBM SPSS Statistics. Można otworzyć zapisany wcześniej plik danych programu IBM SPSS Statistics, odczytać arkusz kalkulacyjny, bazę danych lub plik tekstowy albo wpisać dane bezpośrednio w Edytorze danych.

Wybrać procedurę. Należy wybrać z menu procedurę, aby obliczyć statystyki lub utworzyć wykres.

Wybrać zmienne do analizy. Zmienne zawarte w pliku danych są wyświetlane w oknie dialogowym związanym z procedurą.

Uruchomić procedurę i obejrzeć uzyskane wyniki. Wyniki są wyświetlane w Edytorze raportów.

Nauczyciel statystyki

Jeśli użytkownik nie zna programu IBM SPSS Statistics lub dostępnych w nim procedur statystycznych, przewodnik Statistics Coach może pomóc w stawianiu pierwszych kroków przez zadawanie prostych pytań, stosowanie nieskomplikowanego języka i pokazywanie przykładów wizualnych ułatwiających wybór podstawowych opcji dotyczących statystyki i wykresów, najodpowiedniejszych dla analizowanych danych.

Aby użyć przewodnika Statistics Coach, w dowolnym oknie programu IBM SPSS Statistics z menu wybierz kolejno następujące pozycje:

Pomoc > Nauczyciel statystyki

Nauczyciel statystyki obejmuje tylko wybrany podzbiór procedur. Narzędzie to dostarcza użytkownikom ogólnej pomocy w posługiwaniu się wieloma podstawowymi, najczęściej używanymi technikami statystycznymi.

Więcej informacji

Aby uzyskać wyczerpujący przegląd podstawowych właściwości programu, należy skorzystać z samouczka ekranowego. Z dowolnego menu programu IBM SPSS Statistics wybierz kolejno następujące pozycje:

Pomoc > Samouczek

Rozdział 2. Uzyskiwanie pomocy

Dostęp do pomocy programu można uzyskać na różne sposoby:

Menu Pomoc. Menu pomocy w większości okien programu zapewnia dostęp do głównego systemu pomocy oraz do samouczków i studiów przypadków.

- **Tematy.** Zapewnia dostęp do kart Spis treści, Indeks i Znajdź, które można wykorzystywać do wyszukiwania określonych tematów pomocy.
- **Samouczek.** Ilustrowane instrukcje krok po kroku dotyczące użycia podstawowych funkcji programu. Czytanie całego samouczka od początku do końca nie jest konieczne. Można wybrać tematy do przejrzania, pomijać i przeglądać tematy w dowolnej kolejności i korzystać z indeksu lub spisu treści aby znaleźć określone tematy.
- **Studia przypadków.** Praktyczne przykłady tworzenia analiz statystycznych różnych typów oraz wskazówki dotyczące interpretacji wyników. Dostępne są również przykładowe pliki danych wykorzystywane w przykładach, które można samodzielnie modyfikować, aby dowiedzieć się, w jaki sposób tworzone są wyniki. Konkretne procedury, o których informacja jest potrzebna można wybrać ze spisu treści lub wyszukać odpowiednie tematy w indeksie.
- **Przewodnik Statistics Coach.** Przypominający kreatora sposób przeprowadzania użytkownika przez proces znajdowania żądanej procedury. Po dokonaniu określonej liczby wyborów, przewodnik Statistics Coach otwiera okno dialogowe do procedury statystycznych, tworzenia raportów lub kreślenia wykresów, która odpowiada wybranym kryteriom.
- **Materiały o składni komend.** Szczegółowe informacje o składni komend są dostępne w dwóch formach: w ramach ogólnego systemu Pomocy oraz jako osobny plik PDF zatytułowany *Materiały o składni komend*, który także można otworzyć z menu Pomoc.
- **Algorytmy statystyczne.** Algorytmy używane w większości procedur statystycznych są dostępne w dwóch formach: zintegrowane w ogólnym systemie Pomocy i jako odrębny dokument PDF na dysku CD z podręcznikami. Aby uzyskać łącza do określonych algorytmów w systemie pomocy, w menu Pomoc wybierz opcję **Algorytmy**.

Wyświetla pomoc kontekstową. W wielu miejscach interfejsu użytkownika, można uzyskać pomoc kontekstową.

- **Przyciski Pomoc w oknach dialogowych.** W większości okien dialogowych znajduje się przycisk Pomoc, który umożliwia wyświetlenie tematu pomocy dla danego okna dialogowego. Temat pomocy zawiera ogólne informacje i łącza do tematów pokrewnych.
- **Pomoc menu podręcznego tabeli przestawnej.** Klikając prawym przyciskiem myszy termin w aktywnej tabeli przestawnej w Edytorze raportów, a następnie wybierając z menu kontekstowego pozycję **Co to jest?**, można wyświetlić definicję tego terminu.
- **Składnia komend.** w oknie języka edytora komend ustaw kursor w jakimkolwiek miejscu w granicach bloku języka dla komendy i naciśnij F1 na klawiaturze. Wyświetli się kompletny diagram składni komend dla tej komendy. Kompletna dokumentacja składni komend jest dostępna z linków na liście powiązanych tematów i z karty Spis treści.

Inne zasoby

Strona internetowa wsparcia technicznego. Rozwiązania wielu typowych problemów można znaleźć na stronie <http://www.ibm.com/support>. (strona pomocy technicznej wymaga identyfikatora logowania i hasła; informację o tym, jak uzyskać login identyfikator i hasło można znaleźć pod adresem URL wymienionym powyżej).

Jeśli jesteś studentem korzystającym z pakietów w wersji dla studentów, uczelni lub absolwentów dowolnego oprogramowania firmy IBM SPSS, sprawdź proszę nasze specjalne, dostępne online, strony dla studentów Rozwiązania dla edukacji. Jeśli jesteś studentem używającym kopii oprogramowania IBM SPSS dostarczonej przez uniwersytet, skontaktuj się z koordynatorem produktu IBM SPSS na twojej uczelni.

Spoleczność SPSS Community. Witryna społeczności SPSS zawiera zasoby dla wszystkich użytkowników i twórców aplikacji. Pobierz stamtąd narzędzia, przykłady graficzne, nowe moduły statystyczne oraz artykuły. Patrz strony społeczności SPSS pod adresem <http://www.ibm.com/developerworks/spssdevcentral> .

Uzyskiwanie pomocy na temat terminów używanych w wynikach

Aby wyświetlić definicję terminu w tabeli przestawnej w Edytorze:

1. Kliknij dwukrotnie tabelę przestawną, aby ją uaktywnić.
2. Kliknij prawym przyciskiem myszy termin, który chcesz wyjaśnić.
3. Wybierz pozycję **Co to jest?** z podręcznego menu kontekstowego.

W oknie kontekstowym zostanie wyświetlona definicja tego terminu.

Pokaż

Rozdział 3. Pliki danych

Pliki danych mogą występować w wielu różnych formatach. Ten program zaprojektowano tak, by możliwa była obsługa wielu z nich, na przykład:

- Arkuszy kalkulacyjne Excel
- Tabel baz danych z wielu źródeł baz danych, w tym Oracle, SQLServer, DB2 i innych
- Plików tekstowych z tabulacją, pliki CSV i inne rodzaje prostych plików tekstowych
- Plików danych SAS.
- Plików tekstowych Stata

Otwieranie plików danych

Poza plikami zapisanymi w formacie IBM SPSS Statistics możliwe jest otwieranie plików programów Excel, SAS, Stata oraz plików tekstowych z tabulacją. Nie jest konieczna konwersja tych plików na format pośredni ani wprowadzanie informacji definiujących dane.

- Otwarcie pliku danych ustawia go jako aktywny zbiór danych. Jeśli jeden lub więcej plików tekstowych już istnieje, pozostaje otwarty i jest dostępny do użytku w sesji. Klikając gdziekolwiek w oknie Edytora danych otwartego pliku danych sprawia, że staje się on aktywnym zbiorem danych. Więcej informacji można znaleźć w temacie Rozdział 6, “Praca z wieloma źródłami danych”, na stronie 69.
- W trybie analizy rozproszonej, przy korzystaniu ze zdalnego serwera do przetwarzania komend i uruchamianiu procedur dostępność plików danych, folderów i napędów zależy od tego, co jest dostępne na serwerze zdalnym lub co można z niego pobrać. Aktualna nazwa serwera jest wyświetlona w górnej części okna dialogowego. Użytkownik nie będzie mieć dostępu do plików z danymi na lokalnym komputerze, jeżeli napęd i foldery zawierające takie pliki nie zostaną udostępnione. Więcej informacji można znaleźć w temacie Rozdział 4, “Tryb analizy rozproszonej”, na stronie 45.

Aby otworzyć pliki z danymi

1. Z menu wybierz:
Plik > Otwórz > Dane...
2. W oknie dialogowym Otwórz dane wybierz plik do otwarcia.
3. Kliknij przycisk **Otwórz**.

Opcjonalnie można wykonać następujące czynności:

- Automatycznie dopasować szerokości każdej ze zmiennych łańcuchowych do najdłuższej zaobserwowanej wartości tej zmiennej za pomocą opcji **Ustal szerokość zmiennych łańcuchowych na bazie ich wartości**. Jest to szczególnie przydatne w przypadku odczytu strony kodowej plików danych w trybie Unicode. Więcej informacji można znaleźć w temacie “Opcje: Ogólne” na stronie 203.
- Odczytać nazwy zmiennych z pierwszego wiersza pliku arkusza kalkulacyjnego.
- Określić zakres komórek do odczytania z pliku arkusza kalkulacyjnego.
- Określić w pliku programu Excel (wersja 95 lub nowsza) arkusz do odczytania.

Informacje na temat odczytywania danych z baz danych można znaleźć w “Odczytywanie plików baz danych” na stronie 10. Informacje na temat odczytywania danych z plików danych tekstowych można znaleźć w “Kreator importu tekstu” na stronie 15. Informacje na temat odczytywania IBM Cognos danych można znaleźć w “Odczytywanie danych Cognos BI” na stronie 19.

Typy plików danych

SPSS Statistics. Pozwala otwierać pliki danych zapisane w formacie programu IBM SPSS Statistics, a także programu SPSS/PC+ dla systemu DOS.

Skompresowany plik SPSS Statistics. Pozwala otwierać pliki zapisane w skompresowanym formacie IBM SPSS Statistics.

SPSS/PC+. Pozwala otwierać pliki danych w formacie SPSS/PC+. Ta opcja jest dostępna tylko w systemach operacyjnych Windows.

Portable. Pozwala otwierać pliki zapisane w przenośnym formacie. Zapisanie pliku w formacie przenośnym wymaga znacznie więcej czasu niż zapisanie go w formacie IBM SPSS Statistics.

Excel. Pozwala otwierać pliki programu Excel.

Lotus 1-2-3. Pozwala otwierać pliki danych zapisane w formacie 1-2-3 programu Lotus w wersji 3.0, 2.0 lub 1A.

SYLK. Pozwala otwierać pliki danych zapisane w formacie SYLK (łącze symboliczne). Format ten jest wykorzystywany przez niektóre aplikacje arkuszy kalkulacyjnych.

dBASE. Pozwala otwierać pliki w formacie dBASE w wersjach dBASE IV, dBASE III lub III PLUS, dBASE II. Każda obserwacja stanowi rekord. Przy zapisie pliku w tym formacie następuje utrata etykiet zmiennych i wartości oraz wskazań braków danych.

SAS. Pozwala otwierać pliki SAS w wersjach 6–9 oraz pliki transportowe SAS.

Stata Stata wersja 4–13.

Opcje otwierania plików

Czytaj nazwy zmiennych. W przypadku arkuszy kalkulacyjnych możliwe jest odczytanie nazw zmiennych z pierwszego wiersza pliku lub z pierwszego wiersza zaznaczonego zakresu. W celu utworzenia prawidłowych nazw zmiennych wartości są poddawane konwersji, w której spacje są zastępowane znakami podkreślenia.

Arkusz. Pliki programu Excel w wersji 95 lub nowszej mogą zawierać wiele arkuszy. Domyślnie Edytor danych odczytuje pierwszy arkusz. Aby odczytać inny arkusz, należy wybrać arkusz z listy rozwijanej.

Zakres. W pliku danych arkusza kalkulacyjnego możliwe jest także odczytanie zakresu komórek. Do określania zakresów komórek należy używać takich samych metod, jak w aplikacjach arkuszy kalkulacyjnych.

Odczytywanie plików programu Excel

Sposób odczytywania plików programu Excel w wersji 95 lub nowszej

Przy odczytywaniu plików programu Excel w wersji 95 lub późniejszej:

Typ i szerokość danych. Każda kolumna reprezentuje zmienną. Typ danych i szerokość każdej ze zmiennych zależą od typu i szerokości danych w pliku programu Excel. Jeśli kolumna zawiera więcej niż jeden typ danych (np. typ daty i numeryczny), typ danych zostaje ustawiony jako łańcuchowy, a wszystkie wartości odczytywane są jako prawidłowe wartości łańcuchowe.

Puste komórki. W przypadku zmiennych numerycznych, puste komórki są przekształcane do formatu systemowego braku danych i oznaczane kropką. W przypadku zmiennych łańcuchowych pusta wartość jest prawidłową wartością łańcucha, więc puste komórki są traktowane jako prawidłowe wartości łańcucha.

Nazwy zmiennych. Jeśli pierwszy wiersz pliku programu Excel (lub pierwszy wiersz zaznaczonego zakresu) jest odczytywany jako nazwy zmiennych, wartości, które nie odpowiadają regułom nazewnictwa zmiennych, są

przekształcane na prawidłowe nazwy zmiennych, a nazwy pierwotne zostają użyte jako etykiety zmiennych. Jeśli nazwy zmiennych nie są odczytywane z pliku programu Excel, przypisane zostają domyślne nazwy zmiennych.

Odczytywanie plików starszych wersji programu Excel i innych arkuszy kalkulacyjnych

Przy odczytywaniu plików programu Excel w wersji starszej niż Excel 95 oraz plików innych arkuszy kalkulacyjnych mają zastosowanie poniższe zasady:

Typ i szerokość danych. Typ danych i szerokość każdej ze zmiennych są określone szerokością kolumny oraz typem danych pierwszej komórki danych w kolumnie. Wartości innych typów są przekształcane w systemowy brak danych. Jeśli pierwsza komórka danych w kolumnie jest pusta, to użyty zostaje globalny, domyślny typ danych dla arkusza kalkulacyjnego (zazwyczaj numeryczny).

Puste komórki. W przypadku zmiennych numerycznych, puste komórki są przekształcane do formatu systemowego braku danych i oznaczane kropką. W przypadku zmiennych łańcuchowych pusta wartość jest prawidłową wartością łańcucha, więc puste komórki są traktowane jako prawidłowe wartości łańcucha.

Nazwy zmiennych. Jeśli nazwy zmiennych nie zostaną odczytane z arkusza, to nazwy zmiennych w plikach programu Excel i Lotus są tworzone na podstawie literowych oznaczeń kolumn (*A, B, C, ...*). Dla plików SYLK oraz plików Excel zapisanych w formacie wyświetlania R1C1 nazwy zmiennych są tworzone na podstawie numerów kolumn poprzedzonych literą *C* dla nazw zmiennych (*C1, C2, C3, ...*).

Odczytywanie plików programu dBASE

Pliki baz danych pod względem logicznym są bardzo podobne do plików danych w formacie IBM SPSS Statistics. Do plików programu dBASE mają zastosowanie poniższe zasady ogólne:

- Nazwy pól są konwertowane na prawidłowe nazwy zmiennych.
- Dwukropki w nazwach pól dBASE są zamieniane na znaki podkreślenia.
- Rekordy oznaczone do usunięcia, lecz jeszcze nie usunięte, zostają uwzględnione przy odczycie. Tworzona jest nowa zmienna łańcuchowa o nazwie *D_R*, która zawiera gwiazdkę dla obserwacji oznaczonych do usunięcia.

Odczytywanie plików programu Stata

Do plików programu Stata mają zastosowanie poniższe zasady ogólne:

- **Nazwy zmiennych.** Nazwy zmiennych w formacie Stata są przekształcane w nazwy zmiennych programu IBM SPSS Statistics z uwzględnieniem małych i wielkich liter. Nazwy zmiennych w formacie Stata, które są identyczne z wyjątkiem wielkości liter, są przekształcane w poprawne nazwy zmiennych przez dodanie podkreślenia i kolejnej litery (*_A, _B, _C, ..., _Z, _AA, _AB* itd.).
- **Etykiety zmiennych.** Etykiety zmiennych w formacie Stata są przekształcane w etykiety zmiennych programu IBM SPSS Statistics.
- **Etykiety wartości.** Etykiety wartości w formacie Stata są przekształcane w etykiety wartości programu IBM SPSS Statistics, z wyjątkiem etykiet wartości przypisanych do „rozszerzonych” brakujących wartości. Wartości dłuższe niż 120-bajtowe zostaną przycięte.
- **Zmienne łańcuchowe.** Zmienne strl programu Stata zostaną skonwertowane na zmienne łańcuchowe. Wartości dłuższe niż 32-kilobajtowe zostaną przycięte. Wartości strl programu Stata zawierające duże obiekty binarne zostaną skonwertowane na puste łańcuchy.
- **Braki danych.** Brakujące wartości „rozszerzone” w formacie Stata są przekształcane w systemowe braki danych.
- **Konwersja daty.** Wartości danych w formacie daty w formacie Stata są przekształcane w wartości formatu IBM SPSS Statistics DATE (d-m-r). Wartości danych formatu „szeregu czasowego” w formacie Stata (tygodnie, miesiące, kwartały itd.) są przekształcane w prosty format (F) numeryczny, z zachowaniem oryginalnej, całkowitej wartości, którą jest liczba tygodni, miesięcy, kwartałów itd. od początku roku 1960.

Odczytywanie plików baz danych

Dane można odczytać z bazy danych o dowolnym formacie, jeśli użytkownik posiada sterownik obsługujący bazę danych określonego formatu. Aby pracować w trybie analizy lokalnej, niezbędne sterowniki muszą być zainstalowane na komputerze lokalnym. Aby pracować w trybie analizy rozproszonej (dostępnym w wersji IBM SPSS Statistics serwer), sterowniki muszą być zainstalowane na serwerze zdalnym. Więcej informacji można znaleźć w sekcji Rozdział 4, “Tryb analizy rozproszonej”, na stronie 45.

Uwaga: Pracując na 64-bitowej wersji IBM SPSS Statistics Windows, nie można odczytywać źródeł baz danych Excel, Access lub dBASE, nawet jeśli pojawiają się na liście dostępnych źródeł baz danych. 32-bitowe sterowniki ODBC dla tych produktów są niekompatybilne.

Sposób odczytywania plików baz danych

1. Z menu wybierz:

Plik > Przejmij bazę danych > Nowe zapytanie...

2. Wybierz źródło danych.

3. W zależności od źródła danych, może zaistnieć konieczność wybrania pliku bazy danych i/lub wprowadzenia nazwy logowania, hasła lub innych informacji.

4. Wybierz tabele i pola. Dla źródeł danych OLE DB (dostępnych tylko w systemie operacyjnym Windows) można wybrać tylko jedną tabelę.

5. Określ dowolne relacje pomiędzy tabelami.

6. Opcjonalnie:

- Określić dowolne kryteria doboru danych.
- Dodać pytanie dla danych wejściowych użytkownika w celu utworzenia zapytania parametrycznego.
- Zapisać skonstruowane zapytanie przed uruchomieniem go.

Zestawianie połączeń

Jeśli ta sama baza danych jest używana wielokrotnie podczas jednej sesji lub zadania, możliwe jest poprawienie wydajności dzięki zestawieniu połączeń.

1. W ostatnim kroku kreatora wklej składnię komendy w oknie edytora komend.
2. Na końcu łańcucha CONNECT ujętego w cudzysłowy dodaj wyrażenie Pooling=true.

Edycja zapisanej kwerendy bazy danych

1. Z menu wybierz:

Plik > Przejmij bazę danych > Edytuj zapytanie...

2. Wybierz plik zapytania (*.spq), który ma być poddany edycji.

3. Postępuj zgodnie z instrukcjami dotyczącymi tworzenia nowego zapytania.

Odczytywanie plików baz danych za pomocą zapisanego zapytania

1. Z menu wybierz:

Plik > Przejmij bazę danych > Uruchom zapytanie...

2. Wybierz plik zapytania (*.spq), która ma być uruchomiona.

3. W zależności od pliku bazy danych, może zaistnieć konieczność wprowadzenia nazwy logowania i hasła.

4. Jeśli zapytanie zawiera osadzone pytanie, może zaistnieć konieczność wprowadzenia innych informacji (np. kwartał, z którego należy pobrać dane o sprzedaży).

Wybieranie źródła danych

Należy użyć pierwszego ekranu Kreatora przejmowania baz danych, aby wybrać typ źródła danych, które ma być wczytane do oprogramowania.

Zdefiniowane źródła danych ODBC:

Jeśli użytkownik nie ma skonfigurowanych źródeł danych ODBC lub chce dodać nowe źródło danych, należy kliknąć przycisk **Dodaj źródło ODBC**.

- W systemie operacyjnym Linux przycisk ten nie jest dostępny. Źródła danych ODBC są określane w pliku *odbc.ini*. Zmienne środowiskowe *ODBCINI* environment muszą wskazywać położenie tego pliku. Aby uzyskać więcej informacji, zapoznaj się z dokumentacją sterowników bazy danych.
- W trybie analizy rozproszonej (dostępnym w wersji IBM SPSS Statistics Server) ten przycisk jest nieaktywny. Aby w trybie analizy rozproszonej dodać źródła danych, należy skontaktować się z administratorem systemu.

Opis źródła danych ODBC składa się z dwóch zasadniczych informacji: informacji o sterowniku, który będzie używany do uzyskiwania dostępu do danych, oraz informacji o bazie danych, do której użytkownik chce uzyskać dostęp. Aby określić źródła danych, w systemie muszą być zainstalowane odpowiednie sterowniki. Na nośniku instalacyjnym znajdują się sterowniki dla różnych formatów baz danych.

Aby uzyskać dostęp do źródeł danych OLE DB (opcja dostępna wyłącznie w systemach operacyjnych z rodziny Microsoft Windows), należy mieć zainstalowane następujące elementy:

- platformę .NET Framework. Aby uzyskać najnowszą wersję .NET framework, przejdź do <http://www.microsoft.com/net>.
- IBM SPSS Data Collection Survey Reporter Developer Kit. Informacje na temat uzyskania kompatybilnej wersji oprogramowania IBM SPSS Data Collection Survey Reporter Developer Kit znajdują się na stronie www.ibm.com/support.

Źródeł danych OLE DB dotyczą następujące ograniczenia:

- Łączenia tabel nie są obsługiwane w przypadku źródeł danych OLE DB. Można odczytać tylko jedną tabelę naraz.
- Źródła danych OLE DB można dodawać tylko w trybie lokalnej analizy. Aby na serwerze Windows w trybie analizy rozproszonej dodać źródła danych OLE DB, należy skontaktować się z administratorem systemu.
- W trybie analizy rozproszonej (dostępny z wersją IBM SPSS Statistics Server), źródła danych OLE DB są dostępne tylko na serwerach Windows po zainstalowaniu platformy .NET oraz IBM SPSS Data Collection Survey Reporter Developer Kit.

Aby dodać źródło danych OLE DB:

1. Kliknij polecenie **Dodaj źródło OLE DB**.
2. W oknie dialogowym Właściwości łącza danych kliknij kartę **Dostawca** i wybierz dostawcę OLE DB.
3. Kliknij przycisk **Dalej** lub kliknij kartę **Połączenie**.
4. Wybierz bazę danych wprowadzając położenie katalogu oraz nazwę bazy danych lub klikając przycisk umożliwiający przejście do bazy danych. (Nazwa użytkownika i hasło mogą również być wymagane).
5. Po wprowadzeniu wymaganych informacji kliknij przycisk **OK**. (Aby upewnić się, że określona baza danych jest dostępna, kliknij przycisk **Sprawdź połączenie**).
6. Wprowadź nazwę informacji o połączeniu z bazą danych. (Nazwa będzie wyświetlana na liście dostępnych źródeł danych OLE DB).
7. Kliknij przycisk **OK**.

Wyświetlony ponownie zostanie pierwszy ekran Kreatora przejmowania baz danych, gdzie można wybrać z listy źródeł danych OLE DB zapisaną nazwę i przejść do kolejnego ekranu kreatora.

Usuwanie źródeł danych OLE DB

Aby usunąć nazwy źródeł danych z listy OLE DB, usuń plik UDL zawierający nazwę źródła danych:

[litera dysku]:\Documents and Settings\[nazwa użytkownika]\Local Settings\Application Data\SPSS\UDL

Wybieranie pól danych

Za pomocą okna dialogowego Wybieranie danych użytkownik określa, które tabele i pola zostaną wczytane. Pola (kolumny) bazy danych są wczytywane jako zmienne.

Jeśli w tabeli znajdują się wybrane pola, wszystkie pola tej tabeli będą widoczne w kolejnych oknach Kreatora przejmowania baz danych, ale tylko pola wybrane w tym kroku zostaną zaimportowane jako zmienne. Umożliwia to tworzenie łączów tabel i określanie kryteriów użycia pól, które nie są importowane.

Wyświetlanie nazw pól. Aby wyświetlić listę pól w tabeli, kliknij znak plus (+) umieszczony po lewej stronie nazwy tabeli. Aby ukryć pola, kliknij znak minus (–), umieszczony po lewej stronie nazwy tabeli.

Dodawanie pól. Na liście Dostępne tabele kliknij dwukrotnie dowolne pole lub przeciągnij je na listę Pozyskaj pola w następującym porządku. Można zmienić porządek ułożenia pól, przeciągając i upuszczając je w obrębie listy pól.

Usuwanie pól. Na liście Pozyskaj pola w następującym porządku kliknij dwukrotnie dowolne pole lub przeciągnij je na listę Dostępne tabele.

Sortowanie nazw pól. Jeśli wybrano tę opcję, to Kreator przejmowania baz danych wyświetli dostępne pola w porządku alfabetycznym.

Domyślnie tylko standardowe tabele baz danych są wyświetlane na liście dostępnych tabel. Można kontrolować, jaki typ elementów jest wyświetlany na liście:

- **Tabele.** Standardowe tabele baz danych.
- **Widoki.** Widoki są wirtualnymi lub dynamicznymi „tabelami”, definiowanymi w zapytaniach. Mogą one zawierać łączenia wielu tabel lub pól, uzyskane z obliczeń bazujących na wartościach w polach.
- **Synonimy.** Synonim jest aliasem tabeli lub widoku, definiowanym przeważnie w zapytaniu.
- **Tabele systemowe.** Systemowe tabele definiują właściwości baz danych. W niektórych przypadkach tabele standardowej bazy danych mogą być klasyfikowane jako tabele systemowe i będą wyświetlane tylko po wybraniu tej opcji. Dostęp do rzeczywistych tabel systemowych jest często ograniczany tylko do administratorów baz danych.

Uwaga: Dla źródeł danych OLE DB (dostępnych tylko w systemie operacyjnym Windows) można wybrać pola tylko z jednej tabeli. Wielokrotne łączenia nie są obsługiwane w przypadku źródeł danych OLE DB.

Tworzenie relacji pomiędzy tabelami

Krok Ustalanie relacji umożliwia zdefiniowanie relacji pomiędzy tabelami źródeł danych ODBC DB. Jeśli wybrano pola z kilku tabel, należy zdefiniować co najmniej jedno łączenie.

Tworzenie relacji. Aby utworzyć relację, należy przeciągnąć pole z dowolnej tabeli do pola, z którym ma być połączone. Kreator przejmowania baz danych narysuje **linię łączenia** pomiędzy dwoma polami, pokazującą ich relację. Pola te muszą zawierać dane tego samego typu.

Automatyczne łączenie tabel. Po wybraniu tej opcji podejmowana jest próba automatycznego łączenia tabel w oparciu o wartości kluczy głównych/zewnętrznych lub przez dopasowanie nazw pól i typów danych.

Typ sprzężenia. Jeśli sterownik obsługuje łączenia zewnętrzne, można określić łączenia wewnętrzne, lewe lub prawe łączenia zewnętrzne.

- **Łączenia wewnętrzne.** Łączenia wewnętrzne zawierają tylko wiersze, w których powiązane pola są równe. W niniejszym przykładzie zawarte zostaną wszystkie wiersze zawierające odpowiadające wartości ID w obu tabelach.
- **Łączenia zewnętrzne.** Poza wykorzystaniem zgodności jeden do jednego z łączeniem wewnętrznym do łączenia tabel ze schematem zgodności jeden do wielu można użyć łączeń zewnętrznych. Przykładowo do wartości w tabeli zawierającej setki lub tysiące rekordów, reprezentujących osoby ankietowane można dopasować tabelę, w której istnieje tylko kilka rekordów reprezentujących wartości danych oraz skojarzone etykiety opisowe. Lewe łączenie zewnętrzne zawiera wszystkie rekordy z tabeli po lewej stronie i tylko te rekordy z tabeli po prawej stronie, w

których powiązane pola są równe. Prawe łączenie zewnętrzne importuje wszystkie rekordy z tabeli po prawej stronie oraz importuje tylko te rekordy z tabeli po lewej stronie, w których powiązane pola są równe.

Obliczanie nowych pól

Jeśli aktywny jest tryb rozproszony i nawiązane jest połączenie z serwerem zdalnym (dostępne dla serwera IBM SPSS Statistics), można obliczyć nowe pola przed wczytaniem danych do aplikacji IBM SPSS Statistics.

Istnieje również możliwość obliczenia nowych pól po wczytaniu danych do produktu IBM SPSS Statistics, ale obliczanie nowych pól w bazie danych zajmuje mniej czasu w przypadku dużych źródeł danych.

Nazwa zmiennej. Nazwa musi być zgodna z regułami dotyczącymi nazw zmiennych w produkcie IBM SPSS Statistics.

Wyrażenie. Wprowadź wyrażenie do obliczenia w nowym polu. Możliwe jest przeciągnięcie istniejących nazw pól z listy **Zmienne** i funkcji z listy **Funkcje**.

Zawężanie zakresu pobieranych obserwacji

Krok Zawężanie zakresu pobieranych obserwacji umożliwia określenie kryteriów wybierania podzbiorów obserwacji (wiersze). Zawężanie zakresu obserwacji polega na wypełnieniu kryteriami arkusza kryteriów. Kryteria składają się z dwóch wyrażen i kilku relacji pomiędzy nimi. Wyrażenia zwracają wartości *true* (prawda), *false* (fałsz) lub *missing* (brak danych).

- Obserwacja zostaje wybrana, jeśli wynikiem jest *true*.
- Obserwacja nie zostaje wybrana, jeśli wynikiem jest *false* lub *missing*.
- W większości kryteriów używany jest jeden lub kilka z sześciu operatorów relacyjnych (<, >, <=, >=, =, and <>).
- Wyrażenia mogą zawierać nazwy pól, stałe, operatory arytmetyczne, funkcje numeryczne i inne oraz zmienne logiczne. Można używać pól, które nie zostaną zaimportowane jako zmienne.

Do tworzenia kryteriów potrzebne są co najmniej dwa wyrażenia i łącząca je relacja.

1. Aby utworzyć wyrażenie, użyj jednej z poniższych metod:

- W komórce Wyrażenie wpisz nazwy pól, stałe, operatory arytmetyczne, funkcje numeryczne lub zmienne logiczne.
- Kliknij dwukrotnie pole na liście Pola.
- Przeciągnij pole z listy Pola do komórki Wyrażenie.
- W dowolnej aktywnej komórce Wyrażenie wybierz pole z menu rozwijanego.

2. Aby wybrać operator relacyjny (np. = lub >), ustaw kursor w komórce Relacja i wpisz operator lub wybierz go z menu rozwijanego.

Jeśli instrukcja SQL zawiera klauzule **WHERE** z wyrażeniami do wyboru obserwacji, datę i czas w wyrażeniach należy podać w określony sposób (wraz ze znakami „{” oraz „}”, przedstawionymi na przykładzie):

- Datę należy podać, używając formy ogólnej {d 'rrrr-mm-dd'}.
- Czas należy podać, używając formy ogólnej {t 'hh:mm:ss'}.
- Znacznik czasu (data i czas) należy podać, używając formy ogólnej {ts 'rrrr-mm-dd gg:mm:ss'}.
- Całość daty lub czasu musi być ujęta w apostrofy. Lata należy podawać za pomocą czterech cyfr, a pozostałe pola daty i czasu muszą zawierać dwie cyfry. 1 stycznia 2005 r., 01:05, należy wyrazić następująco:
{ts '2005-01-01 01:05:00'}

Funkcje. Możliwy jest dostęp do części funkcji arytmetycznych, logicznych, łańcuchowych, dotyczących czasu i daty wbudowanych w język SQL. Możliwe jest również wybranie funkcji z listy i przeciągnięcie jej do wyrażenia lub wprowadzenie dowolnej prawidłowej funkcji SQL. Aby zapoznać się z funkcjami SQL, należy przejrzeć dokumentację dotyczącą używanej bazy danych. Lista funkcji standardowych:

Zastosuj losowanie próby. Za pomocą tej opcji ze źródła danych wybierana jest próba losowa obserwacji. W przypadku dużych źródeł danych celowe może być zawężenie liczby obserwacji do niewielkiej, reprezentatywnej próby. Pozwala to na znaczne zmniejszenie czasu potrzebnego do przeprowadzenia procedury. Losowanie próby w

bazie danych, o ile jest możliwe dla danego źródła danych, jest szybsze niż losowanie próby IBM SPSS Statistics, gdyż w tym drugim przypadku do pobrania próby losowej IBM SPSS Statistics niezbędne jest odczytanie całego źródła danych.

- *W przybliżeniu.* Generowana jest próba losowa o liczebności odpowiadającej w przybliżeniu podanemu procentowi wszystkich obserwacji. Ponieważ procedura podejmuje niezależne pseudolosowe decyzje w przypadku każdej obserwacji, procent wybranych obserwacji może być tylko zbliżony do podanej tutaj wartości. Im więcej obserwacji znajduje się w pliku danych, tym bardziej przybliżona wartość procentowa liczby obserwacji zbliża się do określonej wartości procentowej.
- *Dokładnie.* Umożliwia wybór losowej próby określonej liczby obserwacji z określonej całkowitej liczby obserwacji. Jeśli określona całkowita liczba obserwacji przekracza całkowitą liczbę obserwacji w pliku danych, próba będzie zawierać proporcjonalnie mniej obserwacji niż żądano.

Uwaga: W przypadku używania losowania próby agregacja (dostępna w trybie rozproszonym – IBM SPSS Statistics Serwer) jest niedostępna.

Pytanie o wartość. Aby utworzyć **zapytanie parametryczne**, można osadzić w zapytaniu pytanie. Gdy użytkownicy będą uruchamiać zapytanie, będą musieli wprowadzić określone w nim informacje (w oparciu o dane określone bieżąco). Może to być celowe, jeśli zaistnieje konieczność korzystania z różnych widoków tych samych danych. Na przykład można uruchomić to samo zapytanie pozwalające przeglądać dane o sprzedaży w różnych kwartałach fiskalnych.

3. Aby utworzyć pytanie, należy umieścić kursor w komórce Wyrażenie i kliknąć przycisk **Pytanie o wartość**.

Tworzenie pytania parametrycznego

Aby utworzyć okno dialogowe, do którego użytkownicy będą wpisywać informacje wymagane do każdorazowego uruchomienia zapytania, należy użyć kroku Pytanie o wartość. Funkcja ta jest użyteczna w przypadku używania zapytania do przeglądania jednego źródła danych za pomocą różnych kryteriów.

Aby utworzyć pytanie, wprowadź łańcuch pytania i wartość domyślną. Łańcuch pytania jest wyświetlany podczas każdego uruchomienia zapytania. Łańcuch powinien określać rodzaj informacji do wprowadzenia. Jeśli użytkownik nie wybiera z listy, łańcuch powinien zawierać odpowiedź dotyczącą formatu wprowadzanych danych. Przykład: **Wprowadź kwartał (Q1, Q2, Q3, ...)**.

Pozwól użytkownikowi wybrać wartość z listy. Wybranie tej opcji umożliwia ograniczenie odpowiedzi użytkowników do wartości wpisanych w tym miejscu. Zapewnij oddzielenie wartości znakami powrotu karetki.

Typ danych. Wybierz typ danych (**liczbowe, łańcuchowe lub data**).

Wartości daty i czasu należy podawać w określony sposób:

- Wartości dat muszą być zapisane w formacie ogólnym rrrr-mm-dd.
- Wartości czasu muszą być zapisane w formacie ogólnym: gg:mm:ss.
- Wartości daty/czasu (znaczniki czasu) muszą być zapisane w formacie ogólnym rrrr-mm-dd gg:mm:ss.

Agregowanie danych

Jeśli aktywny jest tryb rozproszony i nawiązane jest połączenie z serwerem zdalnym (dostępne dla serwera IBM SPSS Statistics), przed wczytaniem do aplikacji IBM SPSS Statistics dane można agregować.

Dane można również agregować po wczytaniu ich do aplikacji IBM SPSS Statistics, ale w przypadku dużych źródeł danych preagregacja oszczędza czas.

1. Wybierz co najmniej jedną zmienną dzielącą, która definiuje sposób grupowania obserwacji w celu utworzenia danych agregowanych.
2. Wybierz co najmniej jedną zmienną agregowaną.
3. Dla każdej zmiennej agregowanej wybierz funkcję agregującą.
4. Opcjonalnie można utworzyć zmienną, która zawiera liczbę obserwacji w każdej grupie klasyfikacyjnej.

Uwaga: Agregacja nie jest dostępna w przypadku używania losowania próby IBM SPSS Statistics.

Definiowanie zmiennych

Nazwy i etykiety zmiennych. Pełna nazwa pola (kolumny) bazy danych jest używana jako etykieta zmiennej. Jeśli nazwa zmiennej nie jest modyfikowana przez użytkownika, to Kreator przejmowania baz danych przypisuje nazwy zmiennych każdej kolumnie w bazie danych na jeden z dwóch sposobów:

- Jeśli nazwa pola bazy danych tworzy prawidłową, unikalną nazwę zmiennej, jest ona używana jako nazwa zmiennej.
- Jeśli nazwa pola bazy danych nie tworzy prawidłowej, unikalnej nazwy zmiennej, to automatycznie tworzona jest nowa unikatowa nazwa.

Aby edytować nazwę zmiennej, należy kliknąć dowolną komórkę.

Konwertowanie wartości łańcuchowych na numeryczne. Aby zmienna łańcuchowa była automatycznie konwertowana na numeryczną, należy zaznaczyć dla niej pole **Rekoduj na wartości numeryczne**. Wartości łańcuchowe są konwertowane na kolejne liczby całkowite, zgodnie z porządkiem alfabetycznym wartości pierwotnych. Wartości pierwotne zostają zachowane jako etykiety wartości dla nowych zmiennych.

Szerokość dla pól określających zmienne łańcuchowe. Opcja ta steruje szerokością pól łańcucha o zmiennej szerokości. Domyślnie szerokość wynosi 255 bajtów i odczytywanych jest tylko pierwszych 255 bajtów (zazwyczaj 255 znaków w przypadku języków jednobajtowych). Szerokość można zwiększyć do 32 767 bajtów. Jednak prawdopodobnie obcięcie wartości łańcucha nie jest pożądane, podobnie jak określenie zbędnej, zbyt dużej wartości, powodujące zmniejszenie wydajności przetwarzania.

Ustal szerokość zmiennych łańcuchowych na bazie ich wartości. Automatycznie ustaw szerokość każdej zmiennej łańcuchowej do najdłuższej obserwowanej wartości.

Sortowanie obserwacji

Jeśli aktywny jest tryb rozproszony i nawiązane jest połączenie z serwerem zdalnym (dostępne dla serwera IBM SPSS Statistics), przed wczytaniem do aplikacji IBM SPSS Statistics dane można sortować.

Dane można również posortować po wczytaniu ich do aplikacji IBM SPSS Statistics, ale w przypadku dużych źródeł danych sortowanie wstępne oszczędza czas.

Wyniki

W kroku Wyniki wyświetlana jest instrukcja Select (SQL) dla zapytania.

- Przed uruchomieniem zapytania można edytować instrukcję Select, ale kliknięcie przycisku **Wstecz** w celu dokonania zmian w poprzednich krokach, spowoduje jej utratę.
- Aby zapisać zapytanie, użyj sekcji **Zapisz zapytanie w pliku**, dzięki czemu zapytanie można będzie wykorzystać w przyszłości.
- Aby wkleić pełną składnię GET DATA do okna edytora komend, zaznacz opcję **Wklej komendę do edytora komend w celu dalszych modyfikacji**. Skopiowanie i wklejenie instrukcji Select z okna Wyniki nie spowoduje wklejenia niezbędnych składników składni komend.

Uwaga: Wklejona składnia zawiera odstęp przed wszystkimi cudzysłowami zamykającymi w każdej linii SQL wygenerowanej za pomocą kreatora. Odstępy te są wymagane. Podczas przetwarzania komendy wszystkie linie instrukcji SQL są łączone bezpośrednio. W przypadku braku odstępu ostatni znak jednej linii łączyłby się z pierwszym znakiem kolejnej.

Kreator importu tekstu

Kreator importu tekstu pozwala na odczytywanie plików danych w różnorodnych formatach:

- Pliki danych oddzielane tabulatorami
- Pliki danych oddzielane przecinkami
- Pliki o ustalonym formacie pól

W przypadku plików z separatorami można zdefiniować inny znak będący ogranicznikiem pola oraz określić wiele ograniczników.

Odczytywanie plików danych tekstowych

1. Z menu wybierz:
Plik > Czytaj dane tekstowe...
2. Wybierz plik tekstowy w oknie dialogowym Otwórz dane.
3. Jeśli jest to konieczne, wybierz rodzaj kodowania pliku.
4. Postępuj zgodnie ze wskazówkami wyświetlanymi w oknach Kreatora importu tekstu, aby zdefiniować sposób odczytu pliku danych.

Pokaż

Kodowanie

Kodowanie pliku wpływa na sposób odczytywania danych znaków. Pliki typu Unicode przeważnie mają znacznik kolejności bajtów identyfikujący kodowanie znaków. Jednak niektóre aplikacje tworzą pliki Unicode bez znacznika kolejności bajtów, a plik danych strony kodowej nie ma identyfikatora kodującego.

- **Unicode (UTF-8).** Odczytuje plik zgodnie z kodowaniem Unicode (UTF-8).
- **Unicode (UTF-16).** Odczytuje plik zgodnie z kodowaniem Unicode (UTF-16) zgodnie z systemowym ustawieniem najbardziej znaczącego bitu.
- **Unicode (UTF-16BE).** Odczytuje plik zgodnie z kodowaniem Unicode (UTF-16) w standardzie Big Endian, w którym pierwszy bajt jest bardziej znaczący.
- **Unicode (UTF-16LE).** Odczytuje plik zgodnie z kodowaniem Unicode (UTF-16) w standardzie Little Endian, w którym ostatni bajt jest bardziej znaczący.
- **Kodowanie lokalne.** Odczytuje plik zgodnie z kodowaniem znaków w stronie kodowej bieżących ustawień regionalnych.

Jeśli plik zawiera znacznik kolejności bajtów Unicode, zostanie on przeczytany w tym kodowaniu, bez względu na wybrane kodowanie. Jeśli plik składni nie ma znacznika kolejności bajtów Unicode, domyślnie zostanie przyjęte kodowanie zgodnie z kodowaniem w bieżących ustawieniach regionalnych (chyba że zostanie wybrane jedno z kodowań Unicode).

Aby zmienić bieżące ustawienia regionalne plików danych na kodowanie z innej strony kodowej, wybierz w menu polecenie Edycja > Opcje i na karcie Język zmień ustawienia regionalne.

Kreator importu tekstu: Krok 1

Zawartość pliku tekstowego jest wyświetlana w polu podglądu. Można zastosować predefiniowany — wstępnie określony format (uprzednio zapisany za pomocą Kreatora importu tekstu) lub kontynuować pracę z kreatorem, aby określić sposób odczytu danych.

Kreator importu tekstu: Krok 2

W tym etapie należy podać informacje dotyczące zmiennych. Zmienna pełni rolę podobną do pola w bazie danych. Na przykład zmienną może być każde pole w kwestionariuszu.

Jak zorganizowane są zmienne? Aby móc prawidłowo odczytać dane, Kreator importu tekstu musi dysponować informacjami pozwalającymi ustalić, gdzie kończy się wartość danych dla jednej zmiennej, a zaczyna wartość danych dla następnej zmiennej. Układ zmiennych jest więc metodą odróżnienia poszczególnych zmiennych od siebie.

- **Separowane.** Do rozdzielania zmiennych stosowane są spacje, przecinki, znaki tabulacji lub inne znaki. Wartości zmiennych dla każdej obserwacji są zapisywane w jednakowej kolejności, lecz niekoniecznie w tej samej kolumnie.
- **O stałej szerokości.** Wartości każdej zmiennej umieszczane są w jednej kolumnie, a poszczególne obserwacje rozmieszczone są w osobnych rekordach (wierszach). Między zmiennymi nie są umieszczane ograniczniki. W

praktyce spotyka się pliki danych (generowane przez programy komputerowe), w których wartości wydają się połączone, gdyż nie rozdzielają ich nawet spacje. Położenie kolumny określa, które zmienne zostaną odczytane.

Uwaga: Kreator tekstu nie może odczytać plików tekstowych Unicode o stałej szerokości. Można użyć komendy DATA LIST, aby odczytać pliki Unicode o stałej szerokości.

Czy nazwy zmiennych zapisane są na początku pliku? Jeśli w pierwszym wierszu pliku danych znajdują się etykiety opisujące poszczególne zmienne, można użyć tych etykiet jako nazw zmiennych. Wartości, które nie odpowiadają regułom nazewnictwa zmiennych, są zamieniane na poprawne nazwy zmiennych.

Kreator importu tekstu: Krok 3 (dane oddzielone separatorami)

W tym etapie należy podać informacje dotyczące obserwacji. Obserwacja pełni rolę podobną do rekordu w bazie danych. Na przykład obserwacją może być zbiór danych kwestionariusza dla pojedynczego respondenta.

Pierwsza obserwacja danych rozpoczyna się w wierszu? Wskazuje pierwszy wiersz pliku danych zawierający wartości danych. Jeśli górny wiersz pliku zawiera opisowe etykiety zmiennych lub zwykły tekst, który nie stanowi wartości danych, *nie będzie* to wiersz numer 1.

Jak określone są obserwacje? Pozwala określić stosowany przez kreatora sposób rozgraniczania jednej obserwacji od drugiej.

- **Każdy wiersz zawiera tylko jedną obserwację.** Każdy wiersz zawiera tylko jedną obserwację. Układ, gdzie każda obserwacja zawarta jest w pojedynczym wierszu, jest często spotykany, mimo że w przypadku obserwacji o dużej liczbie zmiennych może to prowadzić do powstawania bardzo długich wierszy. Jeśli nie wszystkie wiersze zawierają jednakową liczbę wartości danych, liczba zmiennych w każdej obserwacji określana jest na podstawie wiersza, który zawiera najwięcej wartości danych. Obserwacje o mniejszej liczbie wartości zostają uzupełnione odpowiednią liczbą systemowych braków danych.
- **Obserwację reprezentuje określona liczba zmiennych.** Określona liczba zmiennych dla każdej obserwacji informuje Kreatora importu tekstu, kiedy zakończyć odczytywanie jednej obserwacji i przystąpić do odczytywania następnej. W jednym wierszu może dzięki temu się znajdować wiele obserwacji, a obserwacje mogą rozpoczynać się w środku wiersza i być kontynuowane w wierszu następnym. Kreator importu tekstu ustala koniec każdej obserwacji na podstawie liczby odczytanych wartości, bez względu na ilość wierszy. Każda obserwacja musi zawierać wartości (lub braki danych wskazane ogranicznikami) dla wszystkich zmiennych – w przeciwnym razie cały plik zostanie odczytany nieprawidłowo.

Ile obserwacji zamierzasz zaimportować? Dostępne opcje pozwalają zaimportować wszystkie obserwacje z pliku danych, pierwszych n obserwacji (n jest liczbą podaną w polu) lub losowo dobraną próbę z wszystkich obserwacji, której rozmiar określony jest jako procent całego zbioru. Ponieważ procedura próbkowania losowego podejmuje niezależne pseudolosowe decyzje w przypadku każdej obserwacji, faktyczna wartość procentowa liczba wybranych obserwacji może być tylko zbliżona do określonej wartości procentowej. Im więcej obserwacji znajduje się w pliku danych, tym bardziej przybliżona wartość procentowa liczby obserwacji zbliża się do określonej wartości procentowej.

Kreator importu tekstu: Krok 3 (dane o stałej szerokości)

W tym etapie należy podać informacje dotyczące obserwacji. Obserwacja pełni rolę podobną do rekordu w bazie danych. Na przykład obserwacją może być zbiór danych kwestionariusza dla pojedynczego respondenta.

Pierwsza obserwacja danych rozpoczyna się w wierszu? Wskazuje pierwszy wiersz pliku danych zawierający wartości danych. Jeśli górny wiersz pliku zawiera opisowe etykiety zmiennych lub zwykły tekst, który nie stanowi wartości danych, *nie będzie* to wiersz numer 1.

Liczba wierszy reprezentujących jedną obserwację? Pozwala określić stosowany przez kreatora sposób rozgraniczania jednej obserwacji od drugiej. Każda zmienna definiowana jest przez numer wiersza w obrębie obserwacji oraz przez położenie kolumny. Aby umożliwić prawidłowy odczyt danych, należy podać liczbę wierszy składających się na każdą z obserwacji.

Ile obserwacji zamierzasz zaimportować? Dostępne opcje pozwalają zaimportować wszystkie obserwacje z pliku danych, pierwszych n obserwacji (n jest liczbą podaną w polu) lub losowo dobraną próbę z wszystkich obserwacji,

której rozmiar określony jest jako procent całego zbioru. Ponieważ procedura próbkowania losowego podejmuje niezależne pseudolosowe decyzje w przypadku każdej obserwacji, faktyczna wartość procentowa liczba wybranych obserwacji może być tylko zbliżona do określonej wartości procentowej. Im więcej obserwacji znajduje się w pliku danych, tym bardziej przybliżona wartość procentowa liczby obserwacji zbliża się do określonej wartości procentowej.

Kreator importu tekstu: Krok 4 (dane oddzielone separatorami)

W tym ekranie kreatora wyświetlony zostaje wynik analizy będący sugerowanym sposobem odczytu pliku danych. Ekran ten pozwala również na zmodyfikowanie sposobu odczytu poszczególnych zmiennych z pliku.

Jakie ograniczniki pojawiają się pomiędzy zmiennymi? Wybrana tu opcja określa znak lub symbol stosowany jako separator wartości danych. Można wybrać dowolną kombinację spacji, przecinków, średników, znaków tabulacji lub innych znaków. Wiele następujących po sobie ograniczników, pomiędzy którymi nie ma żadnych wartości danych, zostają zinterpretowane jako braki danych.

Jaki jest kwalifikator tekstu? Znaki służące do oddzielenia wartości, zawierających ograniczniki. Jeśli na przykład ogranicznikiem jest przecinek, wartości zawierające przecinki zostaną odczytane nieprawidłowo, o ile nie zostanie użyty kwalifikator tekstu oddzielający daną wartość i zapobiegający w ten sposób zinterpretowaniu jej jako kilku wartości oddzielonych ogranicznikami. W przypadku danych w formacie CSV wyeksportowanych z pliku programu Excel kwalifikatorem tekstu jest cudzysłów ("). Kwalifikator tekstu występuje na początku i na końcu wartości, zamykając ją.

Kreator importu tekstu: Krok 4 (dane o stałej szerokości)

W tym ekranie kreatora wyświetlony zostaje wynik analizy będący sugerowanym sposobem odczytu pliku danych. Ekran ten pozwala również na zmodyfikowanie sposobu odczytu poszczególnych zmiennych z pliku. Pionowe linie znajdujące się w polu podglądu danych wskazują miejsca, które Kreator importu tekstu interpretuje jako miejsca rozgraniczenia poszczególnych zmiennych.

Umożliwia wstawianie, przesuwanie i usuwanie linii rozdziału zmiennych, zgodnie z potrzebami. Jeśli dla każdej obserwacji użyto wielu wierszy, dane zostaną wyświetlone jako jeden wiersz dla każdej obserwacji, a następne wiersze zostaną dołączone do końca poprzedniego wiersza.

Uwagi:

W przypadku komputerowo generowanych plików danych, gdzie wartości zawarte są w nieprzerwanym ciągu bez spacji lub innych separatorów, odróżnienie miejsca podziału zmiennych może być kłopotliwe. Tego rodzaju plikom tekstowym z reguły towarzyszy plik definicji danych lub innego rodzaju pisemny opis informujący o szerokości kolumn dla poszczególnych zmiennych.

Kreator importu tekstu: Krok 5

Ten etap służy do określenia nazw zmiennych i formatów danych, za pomocą których Kreator importu tekstu dokona odczytu wartości, a także pozwala ustalić, które zmienne powinny się znaleźć w ostatecznym pliku danych.

Nazwa zmiennej. W miejsce nazwy proponowanej można wpisać dowolną inną nazwę zmiennej. Jeśli nazwy zmiennych są odczytywane z pliku danych, kreator automatycznie zmodyfikuje nazwy, które nie odpowiadają regułom nazewnictwa zmiennych. Należy wybrać zmienną w polu podglądu, po czym wprowadzić jej nazwę.

Format danych. Należy wybrać zmienną w polu podglądu, po czym wybrać jej format z listy rozwijanej. Możliwe jest wybranie więcej niż jednej zmiennej jednocześnie poprzez kliknięcie ich przy wciśniętym klawiszu Shift (szereg sąsiadujących zmiennych) lub Ctrl (zmienne rozłożone w dowolnej kolejności).

Domyślny format jest określany wartościami danych w pierwszych 250 wierszach. Jeśli pojawi się kilka formatów (np. numeryczny, data, łańcuchowy) w pierwszych 250 wierszach, domyślnie zostaje ustawiony format łańcuchowy.

Opcje formatowania w Kreatorze importu tekstu: Kreator importu tekstu udostępnia poniższe opcje formatowania służące do odczytu zmiennych:

Nie importuj. Powoduje pominięcie wybranych zmiennych z importowanego pliku danych.

Numeryczna. Dopuszczalnymi znakami w wartości zmiennej są cyfry, umieszczony na początku znak plusa lub minusa oraz separator dziesiętny.

Łańcuchowa. Dopuszczalne są praktycznie wszystkie znaki dostępne z klawiatury, łącznie z osadzonymi wewnątrz łańcucha spacjami. W przypadku plików z separatorami można podać liczbę znaków zawartych w wartości; maksymalna długość zmiennej wynosi 32 767 znaków. Domyślnie liczba znaków zmiennej ustalana jest przez kreatora automatycznie na podstawie najdłuższej wartości łańcuchowej napotkanej dla danej zmiennej w pierwszych 250 wierszach pliku. W przypadku plików o stałej szerokości danych, liczba znaków składających się na wartość zmiennej jest definiowana rozmieszczeniem linii oddzielających zmienne, określanym w kroku 4.

Oblicz datę i czas. Prawidłowymi wartościami są daty w formatach ogólnych *dd-mm-rrrr*, *mm/dd/rrrr*, *dd.mm.rrrr*, *rrrr/mm/dd*, *gg:mm:ss* i w innym zrozumiałym formacie daty i godziny. Miesiące można określać za pomocą cyfr arabskich, rzymskich, trzyliterowych skrótów lub pełnych nazw. Format daty należy wybrać z listy.

Dolar. Prawidłowymi wartościami są liczby, ewentualnie poprzedzone znakiem dolara oraz z opcjonalnym przecinkiem jako separatorem tysięcy.

Przecinkowa. Prawidłowymi wartościami są liczby, w których kropka jest separatorem dziesiętnym a przecinek separatorem tysięcy.

Z kropką. Prawidłowymi wartościami są liczby, w których przecinek jest separatorem dziesiętnym a kropka separatorem tysięcy.

Uwaga: Wartości zawierające znaki nieprawidłowe dla wybranego formatu będą traktowane jako braki danych. Wartości zawierające dowolny ze zdefiniowanych wcześniej ograniczników będą traktowane jako wiele wartości.

Kreator importu tekstu: Krok 6

Jest to ostatni etap pracy z Kreatorem importu tekstu. Właściwości określone w poprzednich krokach można zapisać w pliku i wykorzystać podczas importu podobnych plików danych tekstowych. Można również wkleić składnię wygenerowaną przez kreatora do okna edytora komend. Składnię tę można edytować i/lub zapisać do użytku w ramach innych sesji lub zadań automatyzacji przetwarzania.

Buforuj dane lokalnie. Bufor danych jest to kompletna kopia pliku danych zachowana w katalogu danych tymczasowych na dysku. Zapisywanie kopii danych w buforze może zwiększyć wydajność.

Odczytywanie danych Cognos BI

Jeśli masz dostęp do serwera IBM Cognos Business Intelligence, możesz odczytać pakiety danych i raporty w formie listy IBM Cognos Business Intelligence w programie IBM SPSS Statistics.

Aby odczytać dane programu IBM Cognos Business Intelligence:

1. Z menu wybierz:
Plik > Czytaj dane Cognos > Czytaj dane Cognos BI
2. Określ URL dla połączenia z serwerem IBM Cognos Business Intelligence.
3. Określ lokalizację pakietu danych lub raportu.
4. Zaznacz pola danych lub raportu, które chcesz odczytać.

Opcjonalnie można wykonać następujące czynności:

- Zaznacz filtry dla pakietów danych.
- Importuj zagregowane dane zamiast danych pierwotnych.
- Określ wartości parametrów.

Dominanta. Określa typ informacji, które chcesz odczytać: **Dane** albo **Raport**. Jedynym typem raportu, który można odczytać jest raport w postaci listy.

Połączenie. URL serwera Cognos Business Intelligence. Kliknij przycisk **Edytuj**, aby zdefiniować szczegółowe dane nowego połączenia z programem Cognos, z którego zaimportować dane lub raporty. Więcej informacji można znaleźć w temacie "Połączenia Cognos".

Lokalizacja. Lokalizacja pakietu lub raportu, który chcesz odczytać. Kliknij przycisk **Edytuj**, aby wyświetlić listę dostępnych źródeł, z których ma zostać zaimportowana zawartość. Więcej informacji można znaleźć w temacie "Lokalizacja Cognos" na stronie 21.

Zawartość. Dla danych wyświetla dostępne pakiety danych i filtry. Dla raportów wyświetla dostępne raporty.

Zmienne do zaimportowania. W przypadku pakietów danych zaznacz pola, które chcesz załączyć i przesunąć je do tej listy.

Raport do zaimportowania. W przypadku raportów zaznacz raport w formie listy, który chcesz zaimportować. Raport musi być raportem w formie listy.

Filtry do zastosowania. W przypadku pakietów danych zaznacz filtry, które chcesz zastosować i przesunąć je do tej listy.

Parametry. Jeśli przycisk ten jest włączony, zaznaczony obiekt ma zdefiniowane parametry. Przed zaimportowaniem danych możesz użyć parametrów do dopasowania danych (na przykład przeprowadzić sparametryzowanych obliczeń). Jeśli parametry są zdefiniowane, ale nie mają ustalonej wartości domyślnej, przycisk wyświetla trójkąt ostrzegawczy.

Przed importem wykonaj agregację danych. W przypadku pakietów danych, jeśli w pakiecie zdefiniowana została agregacja, można zaimportować zagregowane dane zamiast danych pierwotnych.

Połączenia Cognos

Okno dialogowe Połączenia Cognos określa URL serwera IBM Cognos Business Intelligence i wszystkie inne wymagane dane uwierzytelniające.

URL serwera Cognos. URL serwera IBM Cognos Business Intelligence. Jest to wartość właściwości środowiska "URI zewnętrznego systemu wysyłki" konfiguracji IBM Cognos na serwerze. Dodatkowe informacje można uzyskać u administratora systemu.

Tryb. Zaznacz **Ustaw dane uwierzytelniające**, jeśli musisz logować się używając konkretnej przestrzeni nazw, nazwy użytkownika lub hasła (na przykład jako administrator). Zaznacz **Użyj połączenia anonimowego**, aby zalogować się bez danych uwierzytelniających i w tym przypadku nie wypełniać innych pól. Wybierz opcję **Zapisane dane uwierzytelniające**, aby użyć informacji logowania z zapisanych danych uwierzytelniających. Aby możliwe było użycie zapisanych danych uwierzytelniających, wymagane jest połączenie z repozytorium IBM SPSS Collaboration and Deployment Services Repository zawierającym te dane. Po nawiązaniu połączenia z repozytorium kliknij przycisk **Przeglądaj**, aby wyświetlić listę dostępnych danych uwierzytelniających.

ID przestrzeni nazw. Dostawca uwierzytelniania używany do zalogowania się na serwerze. Dostawca autoryzacji jest używany do definiowania i zarządzania użytkownikami, grupami i rolami oraz do kontroli procesu autoryzacji.

Nazwa użytkownika. Wprowadź nazwę użytkownika, z użyciem której należy się logować do serwera.

Hasło. Wprowadź hasło powiązane z określoną nazwą użytkownika.

Zapisz jako domyślne. Zapisuje te ustawienia jako domyślne, aby uniknąć konieczności ponownego wprowadzania ich za każdym razem.

Lokalizacja Cognos

Okno dialogowe Określ lokalizację pozwala na wybranie pakietu, z którego zaimportować dane lub pakiet bądź folder, z którego zaimportować raporty. Wyświetla on publiczne foldery, do których masz dostęp. Jeśli w głównym oknie dialogowym wybierzesz **Dane**, na liście znajdują się foldery zawierające pakiety danych. Jeśli w głównym oknie dialogowym wybierzesz **Raport**, na liście znajdują się foldery zawierające raporty. Zaznacz żadaną lokalizację przeszukując strukturę folderów.

Określanie parametrów dla danych lub raportów

Jeśli zostały zdefiniowane parametry dla obiektu danych lub dla raportu, przed zaimportowaniem danych lub raportu możesz określić wartości dla tych parametrów. Przykładem parametrów dla raportu mogą być daty początku i końca dla zawartości raportu.

Nazwa. Nazwa parametru, jak określono w bazie danych IBM Cognos Business Intelligence.

Typ. Opis parametru.

Wartość. Wartość, która ma zostać przypisana parametrowi. Aby wprowadzić lub edytować wartość, kliknij dwukrotnie jej komórkę w tabeli. Wartości nie są w tym miejscu sprawdzane, wszystkie nieprawidłowe wartości są wykrywane w czasie wykonywania.

Automatycznie usuń niepoprawne parametry z tabeli. Ta opcja zostaje wybrana domyślnie i spowoduje usunięcie wszystkich niepoprawnych parametrów znalezionych w obiekcie danych lub w raporcie.

Zmiana nazw zmiennych

W przypadku pakietów danych IBM Cognos Business Intelligence, nazwy pól pakietu są automatycznie konwertowane do poprawnych nazw zmiennych. Aby zastąpić nazwy domyślne, możesz użyć karty Pola znajdującej się w oknie dialogowym Odczytaj dane Cognos. Nazwy muszą być niepowtarzalne i zgodne z regułami nadawania nazw zmiennym. Więcej informacji można znaleźć w temacie "Nazwy zmiennych" na stronie 52.

Odczytywanie danych Cognos TM1

Dysponowanie dostępem do bazy danych programu IBM Cognos TM1 pozwala na import danych TM1 z określonego widoku do programu IBM SPSS Statistics. Wielowymiarowa kostka danych OLAP z systemu TM1 przy imporcie do produktu SPSS Statistics jest spłaszczana.

Ważne: Aby włączyć wymianę danych między produktem SPSS Statistics i systemem TM1 należy skopiować trzy procesy z produktu SPSS Statistics na serwer TM1: `ExportToSPSS.pro`, `ImportFromSPSS.pro` i `SPSSCreateNewMeasures.pro`. Aby dodać te procesy do serwera TM1, należy skopiować je do katalogu danych na serwerze TM1 i uruchomić go ponownie. Te pliki są dostępne w folderze `common/scripts/TM1` w katalogu instalacyjnym programu SPSS Statistics.

Ograniczenie:

- Źródłowy widok TM1 importu musi mieć przynajmniej jeden element z wymiaru.
- Dane importowane z systemu TM1 muszą być zapisane w formacie UTF-8.

Zostaną zaimportowane wszystkie dane z określonego widoku TM1. Dlatego warto ograniczyć widok do tych danych, które są wymagane do analizy. Całość filtrowania danych powinna być realizowana po stronie systemu TM1, na przykład za pomocą programu TM1 Subset Editor.

Aby odczytać dane TM1:

1. Z menu wybierz kolejno następujące pozycje:
Plik > Czytaj dane Cognos > Czytaj dane Cognos TM1
2. Połącz się z systemem TM1 Performance Management.
3. Zaloguj się do serwera TM1.
4. Wybierz kostkę TM1 i widok, który chcesz zaimportować.

Opcjonalnie można zastąpić domyślne nazwy zmiennych produktu SPSS Statistics utworzone z nazw wymiarów TM1.

System PM

Adres URL systemu Performance Management z serwerem TM1, z którym ma być nawiązane połączenie. System Performance Management to wspólny adres URL dla wszystkich serwerów TM1. Za pomocą tego adresu można wykryć wszystkie zainstalowane i uruchomione w środowisku serwery TM1 oraz użyć ich. Wpisz adres URL i kliknij polecenie **Połącz**.

Serwer TM1

Po nawiązaniu połączenia z systemem Performance Management wybierz serwer z danymi, które mają zostać zaimportowane, i kliknij polecenie **Zaloguj**. Jeśli połączenie z serwerem nie było wcześniej nawiązywane, pojawi się monit o zalogowanie się.

Nazwa użytkownika i hasło

Wybierz tę opcję, aby zalogować się przy użyciu konkretnej nazwy użytkownika i hasła. Jeśli serwer używa trybu uwierzytelniania 5 (zabezpieczenia IBM Cognos), z dostępnej listy wybierz przestrzeń nazw identyfikującą dostawcę zabezpieczeń.

Zapisane dane uwierzytelniające

Wybierz tę opcję, aby użyć informacji logowania z zapisanych danych uwierzytelniających. Aby możliwe było użycie zapisanych danych uwierzytelniających, wymagane jest połączenie z repozytorium IBM SPSS Collaboration and Deployment Services Repository zawierającym te dane. Po nawiązaniu połączenia z repozytorium kliknij przycisk **Przełóżaj**, aby wyświetlić listę dostępnych danych uwierzytelniających.

Wybierz widok kostki TM1 do zaimportowania

Zostanie wyświetlona nazwa kostek na serwerze TM1, do których można zaimportować dane. Kliknij kostkę dwukrotnie, aby wyświetlić listę widoków, które można zaimportować. Wybierz widok i kliknij strzałkę w prawo, aby przenieść go do zmiennej **Widok do zaimportowania**.

Wymiary kolumny

Wyświetla nazwy wymiarów kolumny w wybranym widoku.

Wymiary wierszowe

Wyświetla nazwy wymiarów wierszowych w wybranym widoku.

Wymiary kontekstowe

Wyświetla nazwy wymiarów kontekstowych w wybranym widoku.

Uwaga:

- Po imporcie danych dla każdego standardowego wymiaru oraz dla każdego elementu w wymiarze tworzona jest oddzielna zmienna produktu SPSS Statistics.
- Komórki puste oraz o zerowej wartości w produkcie TM1 są konwertowane na systemowe braki danych.
- Komórki o wartości łańcuchowej, które nie mogą zostać skonwertowane na wartości liczbowe, są konwertowane na systemowe braki danych.

Zmiana nazw zmiennych

Domyślnie prawidłowe nazwy zmiennych produktu IBM SPSS Statistics są automatycznie generowane z nazw wymiarów oraz nazw elementów w wymiarze miary z wybranego widoku kostki produktu IBM Cognos TM1. W celu zastąpienia domyślnych nazw istnieje możliwość użycia karty Zmienne w oknie dialogowym Import z TM1. Nazwy muszą być niepowtarzalne i zgodne z regułami nadawania nazw zmiennym. Więcej informacji można znaleźć w temacie .

Odczytywanie danych programu IBM SPSS Data Collection

W systemach operacyjnych Windows możesz odczytać dane z produktów IBM SPSS Data Collection . (*Uwaga:* Ta funkcja dostępna jest wyłącznie po zainstalowaniu w systemie Microsoft Windows programu IBM SPSS Statistics).

Aby odczytywać źródła danych IBM SPSS Data Collection , należy mieć zainstalowane poniższe elementy:

- platformę .NET Framework. Aby uzyskać najnowszą wersję .NET framework, przejdź do <http://www.microsoft.com/net>.
- IBM SPSS Data Collection Survey Reporter Developer Kit. Instalowalna wersja produktu IBM SPSS Data Collection Survey Reporter Developer Kit jest dostępna razem z nośnikiem instalacyjnym.

Źródła danych IBM SPSS Data Collection można odczytać jedynie w trybie analizy lokalnej. Funkcja ta nie jest dostępna w trybie analizy rozproszonej przy użyciu serwera programu IBM SPSS Statistics.

Aby odczytać dane ze źródła danych IBM SPSS Data Collection :

1. W dowolnym otwartym oknie programu IBM SPSS Statistics wybierz następujące pozycje z menu:
Plik > Otwórz dane z SPSS Data Collection
2. Na karcie Połączenie we Właściwościach łącza danych, określ plik metadanych, typ obserwacji i plik danych.
3. Kliknij przycisk **OK**.
4. W oknie dialogowym Import danych z IBM SPSS Data Collection wybierz zmienne i kryteria wyboru obserwacji.
5. Kliknij przycisk **OK**, aby odczytać dane.

Karta Połączenie w oknie Właściwości łącza danych

Aby odczytać źródła danych z IBM SPSS Data Collection , należy określić:

Lokalizacja metadanych. Plik dokumentu metadanych (*.mdd*) zawierający informacje dotyczące definicji kwestionariusza.

Typ obserwacji. Format pliku obserwacji. Dostępne formaty zawierają:

- Plik danych Quancept (DRS). Obserwacje znajdują się w pliku Quancept *.drs*, *.drz* lub *.dru*.
- Bazę danych Quanvert. Obserwacje znajdują się w bazie danych Quanvert.
- Bazę danych (MS SQL Server) systemu IBM SPSS Data Collection . Obserwacje znajdują się w relacyjnej bazie danych na serwerze SQL Server.
- IBM SPSS Data Collection Plik danych XML. Obserwacje znajdują się w pliku w formacie XML.

Lokalizacja obserwacji. Plik zawierający obserwacje. Format tego pliku musi być spójny z wybranym typem obserwacji.

Uwaga: Nie jest znany wpływ ustawień na karcie Połączenie lub innych parametrów we Właściwościach łącza danych na odczytywanie danych przez program IBM SPSS Statistics z systemu IBM SPSS Data Collection , dlatego też zaleca się nie zmienianie żadnych ustawień.

Karta Wybór zmiennych

Można wybrać podzbiór zmiennych do odczytu. Wszystkie standardowe zmienne w źródle danych są domyślnie ustawione jako wybrane.

- **Pokaż zmienne systemowe.** Wyświetla wszystkie zmienne „systemowe”, w tym zmienne wskazujące status wywiadu (*w toku, ukończono, data ukończenia* itd.). Następnie można wybrać zmienne systemowe, która mają być uwzględnione. Wszystkie zmienne systemowe są domyślnie wykluczone.
- **Wyświetl zmienne z kodami pytań otwartych.** Wyświetla wszystkie zmienne, które przedstawiają kody, używane do dowolnych „Innych” odpowiedzi dla zmiennych kategoryjnych. Można następnie wybrać kody, która mają być uwzględnione. Wszystkie kody są domyślnie wykluczone.
- **Pokaż zmienne określające pliki źródłowe elementów.** Wyświetla wszystkie zmienne, zawierające nazwy plików obrazów lub zeskanowane odpowiedzi. Można wybrać dowolne zmienne określające pliki źródłowe, które mają być uwzględnione. Domyślnie wszystkie zmienne tego typu są wykluczone.

Karta Wybór obserwacji

Dla źródeł danych pochodzących z systemu IBM SPSS Data Collection zawierających zmienne systemowe, można wybrać obserwacje oparte na kryteriach związanych ze zmienną systemową. Umieszczenie odpowiednich zmiennych

systemowych na liście odczytywanych zmiennych nie jest konieczne, lecz niezbędne zmienne systemowe muszą istnieć w danych źródłowych. Jeśli niezbędne zmienne systemowe nie istnieją w danych źródłowych, odpowiadające im kryteria wyboru są ignorowane.

Status zbierania danych. Można wybrać dane z odpowiedzi, dane testowe lub oba typy danych. Można również wybrać obserwacje oparte na połączeniu następujących parametrów statusu wywiadu:

- Pomyślnie ukończony
- Aktywny / W trakcie działania
- Z przekroczonym limitem czasu
- Zatrzymany przez skrypt
- Zatrzymany przez respondenta
- Zamknięty przez system
- Przerwany przez instrukcję sygnału ze skryptu

Data zakończenia zbierania danych. Można wybrać obserwacje w oparciu o czas zbierania danych.

- **Data początkowa.** Uwzględniane są te obserwacje, dla których zbieranie danych zakończyło się dla określonej daty lub później.
- **Data końcowa.** Obserwacje, dla których zbieranie danych zakończyło się przed określoną datą są uwzględniane. *NIE* obejmuje to obserwacji, dla których zbieranie danych zakończyło się w dniu zakończenia.
- Jeśli określona zostanie zarówno Data początkowa jak i Data końcowa, zdefiniowany zostanie w ten sposób przedział czasu zbierania danych.

Informacje o pliku

Plik danych zawiera więcej niż tylko same dane. Zawarte są w nim wszelkie informacje składające się na definicje zmiennych, takie jak:

- Nazwy zmiennych
- Formaty zmiennych
- Opisowe etykiety zmiennych i wartości

Informacje te są przechowywane w części słownikowej pliku danych. Edytor danych zapewnia jeden sposób wyświetlania informacji o zmiennych. Możliwe jest także wyświetlenie pełnej informacji ze słownika dla aktywnego zbioru danych lub dla dowolnego innego pliku danych.

Aby wyświetlić informacje o pliku danych:

1. Z menu okna Edytora danych wybierz kolejno następujące pozycje:
Plik > Pokaż opis pliku
2. Dla aktualnie otwartego pliku danych, wybierz pozycję **Roboczy plik danych**.
3. Dla innych plików danych, wybierz pozycję **Zewnętrzny plik**, a następnie wybierz plik danych.

Informacje o pliku danych są wyświetlane w Edytorze raportów.

Zapisywanie plików z danymi

Oprócz zapisu plików danych w formacie IBM SPSS Statistics można zapisywać dane w wielu formatach zewnętrznych, w tym:

- Format programu Excel oraz formaty innych arkuszy kalkulacyjnych
- Pliki tekstowe oddzielane tabulatorami oraz pliki tekstowe CVS
- SAS
- Stata

- Tabele baz danych

Zapisywanie zmodyfikowanych plików danych

1. Uaktywnij okno Edytora danych (kliknij dowolne miejsce okna, aby stało się aktywne).
2. Z menu wybierz:
Plik > Zapisz

Zmodyfikowany plik danych został zapisany. Poprzednia wersja pliku została zastąpiona nową wersją.

Aby zapisać pliki danych w kodowaniu znaków zgodnym ze stroną kodową

Pliki danych zapisane w formacie Unicode nie mogą być odczytywane przez produkt IBM SPSS Statistics w wersji starszej niż 16.0. Aby w trybie Unicode zapisać pliki danych w kodowaniu znaków zgodnym ze stroną kodową:

1. Uaktywnij okno Edytora danych (kliknij dowolne miejsce okna, aby stało się aktywne).
2. Z menu wybierz:
Plik > Zapisz jako
3. Z listy rozwijanej **Zapisz jako typ** w oknie dialogowym Zapisz dane wybierz polecenie **Kodowanie lokalne SPSS Statistics**.
4. Wprowadź nazwę nowego pliku danych.

Zmodyfikowany plik danych zostanie zapisany za pomocą strony kodowej bieżących ustawień regionalnych. Ta czynność nie ma wpływu na aktywny zbiór danych. Aktywny zbiór danych pozostaje nienaruszony. Zapisywanie pliku z kodowaniem znaków zgodnym ze stroną kodową jest procedurą podobną do procedury zapisywania pliku w formacie zewnętrznym, takim jak tekst oddzielany tabulatorami lub Excel.

Zapisywanie plików danych w formatach zewnętrznych

1. Uaktywnij okno Edytora danych (kliknij dowolne miejsce okna, aby stało się aktywne).
2. Z menu wybierz:
Plik > Zapisz jako...
3. Wybierz typ pliku z listy rozwijanej.
4. Wprowadź nazwę nowego pliku danych.

Aby zapisać nazwy zmiennych w pierwszym wierszu arkusza kalkulacyjnego lub pliku danych separowanych tabulatorami:

1. W oknie dialogowym Zapisz dane jako zaznacz opcję **Zapisz nazwy zmiennych do arkusza**.

Aby zapisać etykiety wartości zamiast wartości danych w plikach Excel:

1. W oknie dialogowym Zapisz dane jako zaznacz opcję **Zapisz etykiety wartości zamiast wartości danych**.

Aby zapisać etykiety wartości w pliku składni SAS (opcja dostępna tylko po wybraniu pliku typu SAS):

1. W oknie dialogowym Zapisz dane jako zaznacz opcję **Zapisz etykiety wartości do pliku .sas**.

Informacje na temat eksportowania danych do tabel baz danych można znaleźć w “Eksportowanie do bazy danych” na stronie 32.

Zapisywanie danych: Typy plików danych

Dane można zapisać w następujących formatach:

SPSS Statistics (*.sav). Format IBM SPSS Statistics.

- Pliki danych zapisane w formacie IBM SPSS Statistics nie mogą być odczytywane przez oprogramowanie w wersji starszej niż 7.5. Pliki danych zapisane w kodowaniu Unicode nie mogą być odczytywane przez wersje oprogramowania IBM SPSS Statistics wcześniejsze niż 16.0
- W wersjach 10.x lub 11.x programu w przypadku korzystania z plików danych zawierających nazwy zmiennych dłuższe niż osiem bajtów są stosowane niepowtarzalne ośmiobajtowe wersje nazw zmiennych pierwotne nazwy zmiennych zostają jednak zachowane do użytku w wersji 12.0 lub nowszej. W przypadku wersji starszych niż wersja 10.0, jeśli plik danych zostanie zapisany, pierwotne długie nazwy zmiennych zostaną utracone.
- W wersjach wcześniejszych niż wersja 13.0 w przypadku korzystania z plików danych ze zmiennymi łańcuchowymi dłuższymi niż 255 bajtów zmienne łańcuchowe są dzielone na wiele zmiennych łańcuchowych 255 bajtowych.

SPSS Statistics Compressed (*.zsav). Skompresowany format IBM SPSS Statistics.

- Pliki ZSAV mają takie same funkcje, jak pliki SAV, ale zajmują mniej miejsca na dysku.
- W zależności o rozmiarze pliku i konfiguracji systemu otwieranie i zapisywanie plików ZSAV może zajmować więcej lub mniej czasu. Aby zdekompresować i skompresować pliki ZSAV, potrzeba więcej czasu. Ponieważ jednak pliki ZSAV zajmują mniej miejsca na dysku, skraca się czas potrzebny do odczytu z dysku i zapisu na dysk. W miarę zwiększania się rozmiaru pliku, taka oszczędność czasu przewyższa dodatkowy czas potrzebny do zdekompresowania i skompresowania plików.
- Tylko wersje 21 lub nowsze produktu IBM SPSS Statistics mogą otwierać pliki ZSAV.
- Dla plików ZSAV nie jest dostępna opcja zapisywania pliku danych w kodowaniu lokalnej strony kodowej. Pliki te są zawsze zapisywane z użyciem kodowania UTF-8.

SPSS Statistics Local Encoding (*.sav). W trybie Unicode ta opcja zapisuje plik danych za pomocą strony kodowej bieżących ustawień regionalnych. Ta opcja jest niedostępna w trybie strony kodowej.

SPSS 7.0 (*.sav). Format wersji 7.0. Pliki danych zapisane w formacie wersji 7.0 mogą zostać odczytane przez wersję 7.0 i wcześniejsze, ale nie zawierają zdefiniowanych zestawów wielu odpowiedzi ani danych Wprowadzaniu danych dla systemu Windows.

SPSS/PC+ (*.sys). Format SPSS/PC+. Jeśli plik danych zawiera ponad 500 zmiennych, zapisanych zostanie tylko pierwszych 500. W przypadku zmiennych zawierających więcej niż jedno braki danych zdefiniowane przez użytkownika dodatkowe braki danych zostaną zapisane w pierwszym zdefiniowanym braku danych. Ten format jest dostępny tylko w systemach operacyjnych Windows.

Portable (*.por). Format przenośny, który może być odczytywany przez inne wersje programu IBM SPSS Statistics oraz wersje dla innych systemów operacyjnych. Nazwy zmiennych mogą mieć co najwyżej osiem bajtów i w razie konieczności podlegają automatycznemu przekształceniu na unikalne nazwy ośmiobajtowe. W większości przypadków zapisywanie danych w formacie przenośnym nie jest już konieczne, ponieważ pliki danych programu IBM SPSS Statistics powinny być niezależne od platformy/systemu operacyjnego. Nie można zapisywać plików danych w postaci plików przenośnych w trybie Unicode. Więcej informacji można znaleźć w temacie “Opcje: Ogólne” na stronie 203.

Plik separowany tabulatorami (*.dat). Pliki tekstowe, w których wartości są oddzielone tabulatorami. (*Uwaga:* W plikach oddzielanych tabulatorami znaki tabulacji osadzone w wartościach łańcuchowych są zachowywane jako znaki tabulacji. Nie ma rozróżnienia pomiędzy znakami tabulacji osadzonymi w wartościach a znakami tabulacji oddzielającymi wartości). Można zapisać pliki z użyciem kodowania Unicode lub kodowania lokalnej strony kodowej.

Rozdzielany przecinkami (*.csv). Pliki tekstowe, w których wartości są oddzielone przecinkami lub średnikami. Jeśli aktualny separator dziesiętny w programie IBM SPSS Statistics jest ustawiony jako kropka, wartości są oddzielane przecinkami. Jeśli aktualny separator dziesiętny jest ustawiony jako przecinek, wartości są oddzielane średnikami. Można zapisać pliki z użyciem kodowania Unicode lub kodowania lokalnej strony kodowej.

Plik ASCII o stałej długości pola (*.dat). Plik tekstowy w formacie o stałej długości pola, korzystający z domyślnego formatu zapisu wszystkich zmiennych. Pola zmiennych nie są oddzielane tabulatorami ani spacjami. Można zapisać pliki z użyciem kodowania Unicode lub kodowania lokalnej strony kodowej.

Excel 2007 (*.xlsx). Arkusz kalkulacyjny w formacie XLSX programu Microsoft Excel 2007. Maksymalna liczba zmiennych to 16 000. Wszystkie zmienne przekraczające liczebność 16 000 są pomijane. Jeśli zbiór danych zawiera więcej niż milion obserwacji, w pliku roboczym tworzonych jest więcej arkuszy.

Excel 97 do 2003 (*.xls). Arkusz kalkulacyjny programu Microsoft Excel 97. Maksymalna liczba zmiennych to 256. Wszystkie zmienne przekraczające liczebność 256 są pomijane. Jeśli zbiór danych zawiera więcej niż 65 356 obserwacji, w pliku roboczym tworzonych jest więcej arkuszy.

Excel 2.1 (*.xls). Plik arkusza kalkulacyjnego Microsoft Excel 2.1. Maksymalna liczba zmiennych wynosi 256, a maksymalna liczba wierszy 16,384.

1-2-3 wersja 3.0 (*.wk3). Plik arkusza kalkulacyjnego Lotus 1-2-3 w wersji 3.0. Maksymalna liczba zapisywanych zmiennych wynosi 256.

1-2-3 wersja 2.0 (*.wk1). Plik arkusza kalkulacyjnego Lotus 1-2-3 w wersji 2.0. Maksymalna liczba zapisywanych zmiennych wynosi 256.

1-2-3 wersja 1.0 (*.wks). Plik arkusza kalkulacyjnego Lotus 1-2-3 w wersji 1A. Maksymalna liczba zapisywanych zmiennych wynosi 256.

SYLK (*.slk). Format łączy symbolicznych dla plików arkuszy kalkulacyjnych Microsoft Excel i Multiplan. Maksymalna liczba zapisywanych zmiennych wynosi 256.

dBASE IV (*.dbf). Format dBASE IV.

dBASE III (*.dbf). Format dBASE III.

dBASE II (*.dbf). Format dBASE II.

SAS v9+ Windows (*.sas7bdat). Wersje SAS 9 dla systemu Windows. Można zapisać pliki z użyciem kodowania Unicode (UTF-8) lub kodowania lokalnej strony kodowej.

SAS v9+ UNIX (*.sas7bdat). Wersje SAS 9 dla systemu UNIX. Można zapisać pliki z użyciem kodowania Unicode (UTF-8) lub kodowania lokalnej strony kodowej.

SAS v7-8 Windows z krótkim rozszerzeniem (*.sd7). Format SAS Wersja 7–8 dla Windows z krótką nazwą pliku.

SAS v7-8 Windows z długim rozszerzeniem (*.sas7bdat). Format SAS wersja 7–8 dla Windows z długą nazwą pliku.

SAS v7-8 dla systemu UNIX (*.sas7bdat). Format SAS wersja 8 dla UNIX.

SAS v6 for Windows (*.sd2). Format pliku SAS wersja 6 dla Windows/OS2 (*.sd2).

SAS v6 for UNIX (*.ssd01). Format pliku SAS wersja 6 dla UNIX (Sun, HP, IBM).

SAS v6 for Alpha/OSF (*.ssd04). Format pliku SAS wersja 6 dla Alpha/OSF (DEC UNIX).

SAS (*.xpt). Plik transportowy w formacie SAS.

Stata wersja 13 Intercooled (*.dta).

Stata wersja 13 SE (*.dta).

Stata wersja 12 Intercooled (*.dta).

Stata wersja 12 SE (*.dta).

Stata wersja 11 Intercooled (*.dta).

Stata wersja 11 SE (*.dta).

Stata wersja 10 Intercooled (*.dta).

Stata wersja 10 SE (*.dta).

Stata wersja 9 Intercooled (*.dta).

Stata wersja 9 SE (*.dta).

Stata wersja 8 Intercooled (*.dta).

Stata wersja 8 SE (*.dta).

Stata wersja 7 Intercooled (*.dta).

Stata wersja 7 SE (*.dta).

Stata wersja 6 (*.dta).

Stata wersje 4–5 (*.dta).

Uwaga: Długość nazw plików SAS nie może przekraczać 32 znaków. Spacje i znaki niealfanumeryczne inne niż podkreślenie („_”) nie są dozwolone. Ponadto nazwy muszą zaczynać się od litery lub znaku podkreślenia. Cyfry mogą występować na dalszych pozycjach.

Opcje zapisu pliku

W przypadku arkuszy kalkulacyjnych, plików tekstowych oddzielanych tabulatorami i plików rozdzielanych przecinkami możliwe jest zapisywanie nazw zmiennych w pierwszym wierszu pliku.

Zapisywanie plików danych w formacie programu Excel

Dane można zapisać w jednym z trzech formatów programu Microsoft Excel. Excel 2.1, Excel 97 oraz Excel 2007.

- Formaty Excel 2.1 i Excel 97 są ograniczone do 256 kolumn, zatem zachowanych zostaje tylko pierwszych 256 zmiennych.
- Format Excel 2007 jest ograniczony do 16 000 kolumn, zatem zachowanych zostaje tylko pierwszych 16 000 zmiennych.
- Format Excel 2.1 jest ograniczony do 16 384 wierszy, zatem zachowanych zostaje tylko pierwszych 16 384 obserwacji.
- Formaty Excel 97 i Excel 2007 również mają ograniczenia liczby wierszy na arkusz, jednak pliki robocze mogą się składać z wielu arkuszy i w przypadku przekroczenia ograniczenia jednego arkusza tworzone są kolejne.

Typy zmiennych

W poniższej tabeli przedstawiono typy danych oryginalnych w formacie IBM SPSS Statistics i odpowiadające im typy danych wyeksportowanych do programu Excel.

Tabela 2. Odwzorowania formatów danych programu Excel na typy i formaty zmiennych IBM SPSS Statistics

Typ zmiennej IBM SPSS Statistics	Format danych programu Excel
Numeryczna	0.00; #,##0.00; ...
Przecinkowa	0.00; #,##0.00; ...
Dolar	\$#,##0_); ...

Tabela 2. Odwzorowania formatów danych programu Excel na typy i formaty zmiennych IBM SPSS Statistics (kontynuacja)

Typ zmiennej IBM SPSS Statistics	Format danych programu Excel
Data	d-mmm-rrrr
Czas	gg:mm:ss
Łańcuch	Ogólne

Zapisywanie plików danych w formacie SAS

Podczas zapisu danych w formacie SAS ich różne aspekty są traktowane w specjalny sposób. I tak:

- Niektóre znaki dozwolone w nazwach zmiennych IBM SPSS Statistics, np. @, # oraz \$, są nieprawidłowe w formacie SAS. Takie znaki niedozwolone są zastępowane przy eksporcie danych symbolem podkreślenia.
- Nazwy zmiennych programu IBM SPSS Statistics zawierające wielobajtowe znaki (np. znaki japońskie i chińskie) są przekształcane w zmienne o ogólnej postaci V_{nnn} , gdzie nnn to liczba całkowita.
- Podczas eksportu do pliku programu SAS w wersji 6 etykiety zmiennych IBM SPSS Statistics o długości przekraczającej 40 znaków są obcinane do odpowiedniej długości.
- Istniejące etykiety zmiennych IBM SPSS Statistics zostają odwzorowane na etykiety zmiennych programu SAS. Jeśli w pliku danych IBM SPSS Statistics nie występują etykiety zmiennych, nazwa zmiennej zostaje odwzorowana na jej etykietę w formacie SAS.
- W programie SAS dopuszczalne jest stosowanie tylko jednej wartości dla systemowych braków danych, podczas gdy w programie IBM SPSS Statistics dopuszczalnych jest wiele takich wartości. W konsekwencji wszystkie wartości danych bez użytkownika w pliku IBM SPSS Statistics zostają odwzorowane na jedną wartość w pliku SAS.
- Pliki danych SAS 6-8 są zapisywane z bieżącym kodowaniem ustawień lokalnych IBM SPSS Statistics, niezależnie od bieżącego trybu (Unicode lub kodowanie strony). W trybie Unicode pliki SAS 9 są zapisywane w formacie UTF-8. W trybie kodowania strony pliki SAS 9 są zapisywane z bieżącym kodowaniem ustawień lokalnych.
- W SAS 6-8 można zapisać maksymalnie 32 767 zmiennych.
- Długość nazw plików SAS nie może przekraczać 32 znaków. Spacje i znaki niealfanumeryczne inne niż podkreślenie („_”) nie są dozwolone. Ponadto nazwy muszą zaczynać się od litery lub znaku podkreślenia. Cyfry mogą występować na dalszych pozycjach.

Zapisywanie etykiet wartości

Wartości i ich etykiety powiązane z pliku danych można zapisać w pliku składni SAS. Ten plik składni zawiera format `proc format` i komendy `proc datasets`, które mogą być uruchomione w SAS, aby utworzyć plik katalogu formatów SAS.

Opcja taka nie jest obsługiwana w przypadku plików transportowych SAS.

Typy zmiennych

W poniższej tabeli przedstawiono typy danych oryginalnych w formacie IBM SPSS Statistics i odpowiadające im typy danych wyeksportowanych do programu SAS.

Tabela 3. Odwzorowania typów zmiennych i formatów SAS na typy i formaty IBM SPSS Statistics

Typ zmiennej IBM SPSS Statistics	Typ zmiennej w formacie SAS	Format danych SAS
Numeryczna	Numeryczna	12
Przecinkowa	Numeryczna	12
Z kropką	Numeryczna	12
Notacja naukowa	Numeryczna	12
Data	Numeryczna	(Data) na przykład MMDDYY10,...

Tabela 3. Odzworowania typów zmiennych i formatów SAS na typy i formaty IBM SPSS Statistics (kontynuacja)

Typ zmiennej IBM SPSS Statistics	Typ zmiennej w formacie SAS	Format danych SAS
Data (czas)	Numeryczna	Time18
Dolar	Numeryczna	12
Format użytkownika	Numeryczna	12
Łańcuchowa	Znakowa	\$8

Zapisywanie plików danych w formacie Stata

- Dane można zapisać w formacie Stata 5–13 oraz w formacie Intercooled i SE (tylko w wersji 7 lub nowszej).
- Pliki danych zapisywane w formacie Stata 5 można odczytać w formacie Stata 4.
- Pierwsze 80 bajtów etykiet zmiennych jest zapisywane jako etykiety zmiennych w formacie Stata.
- W wersjach 4-8 programu Stata jako etykiety wartości w formacie Stata jest zapisywane pierwsze 80 bajtów etykiet wartości w zmiennych numerycznych. W wersji 9 lub nowszej programu Stata zapisywane są całe etykiety wartości w zmiennych numerycznych. Etykiety wartości są odrzucane w przypadku zmiennych łańcuchowych, niecałkowitych wartości numerycznych i wartości numerycznych większych od absolutnej wartości 2 147 483 647.
- W wersji 7 lub nowszej zapisywane są pierwsze 32 bajty nazw zmiennych jako nazwy zmiennych Stata z uwzględnieniem wielkości liter. W przypadku wcześniejszych wersji pierwsze 8 bajtów nazw zmiennych jest zapisywane jako nazwy zmiennych w formacie Stata. Wszelkie znaki inne niż litery, liczby i znaki podkreślenia są przekształcane w znaki podkreślenia.
- Nazwy zmiennych programu IBM SPSS Statistics zawierające wielobajtowe znaki (np. znaki japońskie i chińskie) są przekształcane w zmienne o ogólnej postaci *Vnnn*, gdzie *nnn* to liczba całkowita.
- W przypadku wersji 5–6 i wersji 7 oraz nowszych formatu Intercooled zapisywane jest pierwsze 80 bajtów wartości łańcuchowych. W przypadku formatu Stata SE 7–12 zapisywane są pierwsze 244 bajty wartości łańcuchowych. W przypadku formatu Stata SE 13 lub nowszego zapisywane są całe wartości łańcuchowe niezależnie od długości.
- W przypadku wersji 5–6 i wersji 7 formatu Intercooled zapisywane jest jedynie 2047 zmiennych. W przypadku programu Stata SE 7 zapisywane jest jedynie pierwsze 32 767 zmiennych.

Tabela 4. Odzworowanie typów zmiennych i formatów Stata na typy i formaty IBM SPSS Statistics

Typ zmiennej IBM SPSS Statistics	Typ zmiennej w formacie Stata	Format danych w formacie Stata
Numeryczna	Numeryczna	g
Przecinkowy	Numeryczna	g
Z kropką	Numeryczna	g
Notacja naukowa	Numeryczna	g
Data*, Data/czas	Numeryczna	D_m_R
Data, Czas	Numeryczna	g (liczba sekund)
Dzień tygodnia	Numeryczna	g (1–7)
Miesiąc	Numeryczna	g (1–12)
Dolar	Numeryczna	g
Format użytkownika	Numeryczna	g
Łańcuch	Łańcuch	s

*Date, Adate, Edate, SDate, Jdate, Qyr, Moyr, Wkyr

Zapisywanie podzbiorów zmiennych

Okno dialogowe Zapisz dane jako zmienne umożliwia wybór zmiennych, które mają być zapisane w nowym pliku z danymi. Domyślnie wszystkie zmienne zostaną zapisane. Należy usunąć zaznaczenie zmiennych, które nie mają być zapisane lub kliknąć przycisk **Odznacz wszystkie**, po czym zaznaczyć te, które mają być zapisane.

Tylko widoczne. Wybranie wyłącznie zmiennych z aktualnie używanego zestawu zmiennych. Więcej informacji można znaleźć w temacie "Używanie zestawów zmiennych do pokazywania i ukrywania zmiennych" na stronie 194.

Zapisywanie podzbioru zmiennych

1. Uaktywnij okno Edytora danych (kliknij dowolne miejsce okna, aby stało się aktywne).
2. Z menu wybierz:
Plik > Zapisz jako...
3. Kliknij przycisk **Zmienne**.
4. Wybierz zmienne, które mają zostać zapisane.

Szyfrowanie plików danych

Możesz ochronić tajne informacje przechowywane w pliku danych szyfrując plik z wykorzystaniem hasła. Po zaszyfrowaniu plik może zostać otwarty tylko po podaniu hasła.

1. Uaktywnij okno Edytora danych (kliknij dowolne miejsce okna, aby stało się aktywne).
2. Z menu wybierz:
Plik > Zapisz jako...
3. W oknie dialogowym Zapisz dane jako zaznacz **Zaszyfruj plik używając hasła**.
4. Kliknij przycisk **Zapisz**.
5. W oknie dialogowym Zaszyfruj plik podaj hasło i powtórz je w polu Potwierdź hasło. Długość hasła jest ograniczona do 10 znaków, w których ważna jest wielkość liter.

Ostrzeżenie: Jeśli hasła zaginą, nie będą one mogły zostać odzyskane. Jeśli hasło zaginie, nie można otworzyć pliku.

Tworzenie mocnych hasła

- Użyj przynajmniej ośmiu znaków.
- W swoim hasle użyj liczb, symboli, a nawet znaków interpunkcyjnych.
- Unikaj sekwencji liczb lub znaków takich, jak "123"123 i "abc", unikaj też powtórzeń, jak na przykład: "111aaa".
- Nie twórz hasła używających prywatnych informacji takich, jak data urodzin czy przezwiska.
- Co jakiś czas zmieniaj hasło.

Uwaga: Zapisywanie zaszyfrowanych plików w IBM SPSS Collaboration and Deployment Services Repository nie jest obsługiwane.

Modyfikowanie zaszyfrowanych plików

- Jeśli otworzysz zaszyfrowany plik, dokonasz w nim modyfikacji i wybierzesz Plik > Zapisz, zmodyfikowany plik zostanie zapisany z użyciem tego samego hasła.
- Możesz zmienić hasło zaszyfrowanego pliku otwierając go, powtarzając kroki dla szyfrowania i określając inne hasło w oknie dialogowym Zaszyfruj plik.
- Możesz zapisać niezasyfrowaną wersję zaszyfrowanego pliku otwierając go, wybierając Plik > Zapisz jako i usuwając zaznaczenie dla **Zaszyfruj plik używając hasła** w oknie dialogowym Zapisz dane jako.

Uwaga: Zaszyfrowanych plików danych i dokumentów wynikowych nie można otworzyć za pomocą produktu IBM SPSS Statistics w wersji starszej niż 21. Zaszyfrowanych plików komend nie można otworzyć za pomocą produktu w wersji starszej niż 22.

Eksportowanie do bazy danych

Kreatora eksportu do bazy danych można użyć, aby:

- Zastąpić wartości w polach tabeli istniejącej bazy danych (kolumnach) lub dodać do tabeli nowe pola.
- Dodawać do tabeli bazy danych nowe rekordy (wiersze).
- Całkowicie usunąć tabelę bazy danych lub utworzyć nową tabelę.

Aby przeprowadzić eksport do bazy danych:

1. W oknie Edytora danych zbioru danych, zawierającego dane, które chcesz wyeksportować, wybierz z menu:
Plik > Eksportuj do bazy danych
2. Wybierz źródło bazy danych.
3. Postępuj zgodnie z instrukcjami wyświetlanymi w kreatorze eksportu, aby wyeksportować dane.

Tworzenie pól bazy danych ze zmiennych programu IBM SPSS Statistics

Podczas tworzenia nowych pól (dodawania pól do istniejącej tabeli bazy danych, tworzenia nowej tabeli lub zastępowania tabeli) można określić nazwy pól, typ danych oraz szerokość (tam, gdzie to możliwe).

Nazwa zmiennej. Domyślnie nazwy pól są takie same jak nazwy zmiennych programu IBM SPSS Statistics. Można dowolnie zmieniać nazwy pól w sposób dozwolony w formacie bazy danych. Na przykład w wielu bazach danych w nazwach pól dozwolone jest użycie znaków, w tym spacji, które nie są dozwolone w nazwach zmiennych. Dlatego nazwę zmiennej *Zmienna1* można w nazwie pola zmienić na *Zmienna 1*.

Typ. Kreator eksportu dokonuje wstępnego przypisania typu danych na podstawie standardowych typów danych ODBC lub typów danych dozwolonych w wybranym formacie bazy danych, który najbardziej odpowiada formatowi danych programu IBM SPSS Statistics. W bazach danych mogą być jednak rozróżniane typy, które nie mają bezpośredniego odpowiednika w programie IBM SPSS Statistics, i na odwrót. Na przykład większość wartości numerycznych jest przechowywana w programie IBM SPSS Statistics jako wartość zmiennopozycyjna podwójnej precyzji, podczas gdy dla danych numerycznych w bazie danych wyróżniane typy obejmują zmiennopozycyjny (double), całkowity, rzeczywisty itd. Ponadto w wielu bazach danych nie istnieją odpowiedniki formatów czasu w programie IBM SPSS Statistics. Można zmienić typ danych na dowolny typ dostępny na liście rozwijanej.

Według ogólnej zasady podstawowy typ danych zmiennej (łańcuchowy lub numeryczny) powinien pasować do podstawowego typu danych pola bazy danych. Jeśli pojawia się niezgodność typów danych, której nie można rozwiązać w bazie danych, występuje błąd i dane nie zostają wyeksportowane do bazy danych. Na przykład podczas eksportu zmiennej łańcuchowej do pola bazy danych o numerycznym typie danych wystąpi błąd, jeśli którakolwiek z wartości zmiennej łańcuchowej będzie zawierać znaki, które nie są numeryczne.

Szerokość. Dla pól o typie łańcuchowym (char, varchar) można zmieniać zdefiniowaną szerokość. Szerokości pól typów numerycznych są zdefiniowane przez typ danych.

Domyślnie formaty zmiennych programu IBM SPSS Statistics są mapowane do typów pól bazy danych na podstawie następującego schematu ogólnego. Rzeczywiste typy pól bazy danych mogą się różnić w zależności od bazy danych.

Tabela 5. Przekształcanie formatów dla baz danych

Format zmiennych programu IBM SPSS Statistics	Typ pola bazy danych
Numeryczna	Zmiennopozycyjny lub podwójny
Przecinkowy	Zmiennopozycyjny lub podwójny
Z kropką	Zmiennopozycyjny lub podwójny
Notacja naukowa	Zmiennopozycyjny lub podwójny
Data	Data lub data/czas, lub znacznik czasu
Data/czas	Data/czas lub znacznik czasu

Tabela 5. Przekształcanie formatów dla baz danych (kontynuacja)

Format zmiennych programu IBM SPSS Statistics	Typ pola bazy danych
Data, Czas	Zmiennopozycyjny lub podwójny (liczba sekund)
Dzień tygodnia	Całkowita (1–7)
Miesiąc	Całkowita (1–12)
Dolar	Zmiennopozycyjny lub podwójny
Format użytkownika	Zmiennopozycyjny lub podwójny
Łańcuch	Char lub Varchar

Braki danych użytkownika

Podczas eksportu danych zmiennych do pól bazy danych dostępne są dwa sposoby obsługi zdefiniowanych braków danych:

- **Eksportuj jako prawidłowe wartości.** Zdefiniowane braki wartości są traktowane jako wartości poprawne, ważne i niebrakujące.
- **Eksportuj braki danych użytkownika dla wartości numerycznych braki i puste dla wartości łańcuchowych.** Zdefiniowane braki wartości numerycznych są traktowane jako systemowe braki danych. Zdefiniowane braki wartości tekstowych są zamieniane na spacje (wartości łańcuchowe nie mogą być systemowymi brakami danych).

Wybieranie źródła danych

Na pierwszym panelu Kreatora eksportu do bazy danych należy wybrać źródło danych, do którego dane mają zostać wyeksportowane.

Dane można wyeksportować do dowolnego źródła bazy danych, do którego użytkownik ma odpowiedni sterownik ODBC. (*Uwaga:* Eksport danych do źródeł danych OLE DB nie jest obsługiwany).

Jeśli użytkownik nie ma skonfigurowanych źródeł danych ODBC lub chce dodać nowe źródło danych, należy kliknąć przycisk **Dodaj źródło ODBC**.

- W systemie operacyjnym Linux przycisk ten nie jest dostępny. Źródła danych ODBC są określane w pliku *odbc.ini*. Zmienne środowiskowe *ODBCINI* environment muszą wskazywać położenie tego pliku. Aby uzyskać więcej informacji, zapoznaj się z dokumentacją sterowników bazy danych.
- W trybie analizy rozproszonej (dostępnym w wersji IBM SPSS Statistics Server) ten przycisk jest nieaktywny. Aby w trybie analizy rozproszonej dodać źródła danych, należy skontaktować się z administratorem systemu.

Opis źródła danych ODBC składa się z dwóch zasadniczych informacji: informacji o sterowniku, który będzie używany do uzyskiwania dostępu do danych, oraz informacji o bazie danych, do której użytkownik chce uzyskać dostęp. Aby określić źródła danych, w systemie muszą być zainstalowane odpowiednie sterowniki. Na nośniku instalacyjnym znajdują się sterowniki dla różnych formatów baz danych.

Dla niektórych źródeł danych może być wymagane podanie identyfikatora logowania oraz hasła, zanim można będzie przejść do następnego kroku.

Wybieranie sposobu eksportu danych

Po wybraniu źródła danych należy wskazać sposób, w jaki dane mają zostać wyeksportowane.

Dostępne są poniższe opcje eksportu danych do bazy danych:

- **Zastąp wartości w istniejących polach.** Powoduje zastąpienie wartości wybranych pól istniejącej tabeli wartościami zmiennych wybranych z aktywnego zbioru danych. Więcej informacji można znaleźć w temacie “Zastępowanie wartości w istniejących polach” na stronie 35.

- **Dodaj nowe pola do istniejącej tabeli.** Powoduje utworzenie w istniejącej tabeli nowych pól, zawierających wartości zmiennych wybranych z aktywnego zbioru danych. Więcej informacji można znaleźć w temacie “Dodawanie nowych pól” na stronie 35. Ta opcja nie jest dostępna dla plików programu Excel.
- **Dołącz nowe rekordy do istniejącej tabeli.** Powoduje dodanie do istniejącej tabeli nowych rekordów (wierszy), zawierających wartości obserwacji z aktywnego zbioru danych. Więcej informacji można znaleźć w temacie “Dodawanie nowych rekordów (obserwacji)” na stronie 35.
- **Usuń istniejącą tabelę i utwórz nową o tej samej nazwie.** Powoduje usunięcie wybranej tabeli i utworzenie nowej tabeli o tej samej nazwie, zawierającej zmienne zaznaczone w aktywnym zbiorze danych. Wszystkie informacje z oryginalnej tabeli, w tym definicje właściwości pól (np. klucze główne, typy danych) zostaną utracone. Więcej informacji można znaleźć w temacie “Tworzenie nowej tabeli lub zastępowanie tabeli” na stronie 36.
- **Utwórz nową tabelę.** Powoduje utworzenie w bazie danych nowej tabeli, zawierającej dane zmiennych wybranych z aktywnego zbioru danych. Nazwą może być dowolna wartość dozwolona w źródle danych jako nazwa tabeli. Nazwa nie może powielać nazw istniejących tabel ani widoków bazy danych. Więcej informacji można znaleźć w temacie “Tworzenie nowej tabeli lub zastępowanie tabeli” na stronie 36.

Zaznaczanie tabeli

Podczas modyfikacji lub zastępowania tabeli w bazie danych należy zaznaczyć tabelę przeznaczoną do modyfikacji lub zastąpienia. Na tym panelu Kreatora eksportu do bazy danych wyświetlana jest lista tabel i widoków wybranej bazy danych.

Domyślnie na liście wyświetlane są tylko standardowe tabele bazy danych. Można kontrolować, jaki typ elementów jest wyświetlany na liście:

- **Tabele.** Standardowe tabele baz danych.
- **Widoki.** Widoki są wirtualnymi lub dynamicznymi „tabelami”, definiowanymi w zapytaniach. Mogą one zawierać łączenia wielu tabel lub pól, uzyskane z obliczeń bazujących na wartościach w polach. W widokach można dodawać rekordy lub zastępować wartości istniejących pól, ale modyfikacja niektórych pól może być ograniczona, w zależności od tego, jaką strukturę ma dany widok. Na przykład nie można modyfikować pól pochodnych, dodawać pól do widoku ani zastępować widoku.
- **Synonimy.** Synonim jest aliasem tabeli lub widoku, definiowanym przeważnie w zapytaniu.
- **Tabele systemowe.** Systemowe tabele definiują właściwości baz danych. W niektórych przypadkach standardowe tabele baz danych mogą być zaliczane do tabel systemowych i będą wyświetlane tylko po wybraniu tej opcji. Dostęp do rzeczywistych tabel systemowych jest często ograniczany tylko do administratorów baz danych.

Wybieranie obserwacji do eksportu

Wybór obserwacji w Kreatorze eksportu do bazy danych jest ograniczony do wszystkich obserwacji lub do obserwacji wybranych za pomocą zdefiniowanych wcześniej warunków filtrowania. Jeśli filtrowanie obserwacji nie jest włączone, ten panel nie będzie wyświetlony i zostaną wyeksportowane wszystkie obserwacje z aktywnego zbioru danych.

Informacje na temat definiowania warunków filtrowania obserwacji można znaleźć w “Wybieranie obserwacji” na stronie 112.

Dopasowywanie obserwacji do rekordów

Podczas dodawania pól (kolumn) do istniejącej tabeli lub zastępowania wartości istniejących pól należy się upewnić, że każda obserwacja (wiersz) w aktywnym zbiorze danych została prawidłowo dopasowana do odpowiedniego rekordu bazy danych.

- Pole lub zestaw pól bazy danych, który jednoznacznie identyfikuje każdy rekord, jest często oznaczony jako **klucz główny**.
- Należy rozpoznać, które zmienne odpowiadają polom klucza głównego lub innym polom, jednoznacznie identyfikującym każdy z rekordów.
- Pola nie muszą być kluczem głównym w bazie danych, ale wartość pola lub kombinacja wartości pól musi być unikalna dla każdej obserwacji.

Aby dopasować zmienne do pól bazy danych jednoznacznie identyfikujących każdy z rekordów:

1. Przeciągnij i upuść zmienne w odpowiednich polach bazy danych.
lub
2. Wybierz zmienną z listy zmiennych, wybierz pole odpowiadające jej w tabeli bazy danych i kliknij polecenie **Połącz**.
Aby usunąć linię połączenia:
3. Wybierz linię połączenia i naciśnij klawisz Delete.

Uwaga: Nazwy zmiennych i nazwy pól bazy danych mogą nie być identyczne (ponieważ nazwy pól bazy danych mogą zawierać znaki niedozwolone dla nazw zmiennych w programie IBM SPSS Statistics). Jeśli jednak aktywny zbiór danych został utworzony na podstawie bazy danych, która jest modyfikowana, nazwy zmiennych lub etykiety zmiennych będą zwykle co najmniej podobne do nazw pól bazy danych.

Zastępowanie wartości w istniejących polach

Aby zastąpić wartości w istniejących polach bazy danych:

1. W Kreatorze eksportu do bazy danych, na panelu **Wybierz sposób eksportu danych** wybierz pozycję **Zastąp wartości w istniejących polach**.
2. Na panelu **Wybierz tabelę lub widok** wybierz tabelę bazy danych.
3. Na panelu **Dopasuj obserwacje do rekordów** dopasuj zmienne, które jednoznacznie identyfikują każdą z obserwacji, do odpowiadających im nazw pól baz danych.
4. W każdym polu, którego wartości chcesz zastąpić, przeciągnij i upuść zmienną, zawierającą nowe wartości do kolumny **Źródło wartości**, znajdującej się obok odpowiedniego pola bazy danych.
 - Według ogólnej zasady podstawowy typ danych zmiennej (łańcuchowy lub numeryczny) powinien pasować do podstawowego typu danych pola bazy danych. Jeśli pomiędzy typami danych istnieje konflikt, którego nie można rozwiązać w bazie danych, wystąpi błąd i żadne dane nie zostaną wyeksportowane do bazy danych. Na przykład, jeśli zmienna łańcuchowa zostanie wyeksportowana do pola bazy danych o numerycznym typie danych (np. podwójnej precyzji, rzeczywista, całkowita), wystąpi błąd, o ile którakolwiek z wartości zmiennej łańcuchowej będzie zawierać znaki nienumeryczne. Litera *a* na ikonie znajdującej się obok zmiennej oznacza zmienną łańcuchową.
 - Nie można modyfikować nazw pól, typu ani szerokości. Oryginalne atrybuty pól bazy danych zostają zachowane; zastępowane są wyłącznie wartości.

Dodawanie nowych pól

Aby dodać nowe pola do istniejącej tabeli bazy danych:

1. W Kreatorze eksportu do bazy danych, na panelu **Wybierz sposób eksportu danych** wybierz pozycję **Dodaj nowe pola do istniejącej tabeli**.
2. Na panelu **Wybierz tabelę lub widok** wybierz tabelę bazy danych.
3. Na panelu **Dopasuj obserwacje do rekordów** dopasuj zmienne, które jednoznacznie identyfikują każdą z obserwacji, do odpowiadających im nazw pól baz danych.
4. Przeciągnij i upuść zmienne, które chcesz dodać jako nowe pola, do kolumny **Źródło wartości**.

Informacje na temat nazw pól i typów danych można zobaczyć w sekcji, w której opisano tworzenie pól baz danych na podstawie zmiennych programu IBM SPSS Statistics w “Eksportowanie do bazy danych” na stronie 32.

Wyświetl istniejące pola. Wybierz tę opcję, aby wyświetlić listę istniejących pól. Nie można korzystać z tego panelu w Kreatorze eksportu do bazy danych w celu zastąpienia istniejących pól, jednak może być on przydatny do sprawdzenia, jakie pola istnieją już w tabeli. Zastępowanie wartości w istniejących polach opisano w “Zastępowanie wartości w istniejących polach”.

Dodawanie nowych rekordów (obserwacji)

Aby dodać do tabeli bazy danych nowe rekordy (wiersze):

1. W Kreatorze eksportu do bazy danych, na panelu **Wybierz sposób eksportu danych** wybierz pozycję **Dołącz nowe rekordy do istniejącej tabeli**.

2. Na panelu **Wybierz tabelę lub widok** wybierz tabelę bazy danych.
3. Dopasuj zmienne z aktywnego zbioru danych do pól tabeli, przeciągając je i upuszczając w kolumnie **Źródło wartości**.

Kreator eksportu do bazy danych automatycznie wybierze wszystkie zmienne pasujące do istniejących pól na podstawie informacji o oryginalnej tabeli bazy danych, przechowywanych w aktywnym zbiorze danych (jeśli są dostępne), oraz nazw zmiennych, które są takie same jak nazwy pól. To wstępne automatyczne dopasowanie ma być jedynie wskazówką i użytkownik ma możliwość zmiany sposobu, w jaki zmienne są dopasowywane do pól bazy danych.

Podczas dodawania nowych rekordów do istniejącej tabeli zastosowanie mają następujące podstawowe zasady i ograniczenia:

- Do tabeli dodawane są wszystkie obserwacje (lub wybrane obserwacje) z aktywnego zbioru danych. Jeśli którakolwiek z obserwacji powieli istniejące rekordy bazy danych, może wystąpić błąd w razie napotkania wartości klucza głównego. Informacje na temat eksportowania tylko wybranych obserwacji można znaleźć w “Wybieranie obserwacji do eksportu” na stronie 34.
- Można używać wartości nowych zmiennych, utworzonych w tej sesji, jako wartości istniejących pól, jednak nie można dodawać nowych pól ani zmieniać nazw istniejących pól. Informacje na temat dodawania do bazy danych nowych pól można znaleźć w “Dodawanie nowych pól” na stronie 35.
- Wszystkie wykluczone pola bazy danych lub pola niedopasowane do zmiennej nie będą miały wartości w rekordach dodanych do tabeli bazy danych. (Jeśli komórka **Źródło wartości** jest pusta, nie ma zmiennej, która pasuje do tego pola).

Tworzenie nowej tabeli lub zastępowanie tabeli

Aby utworzyć nową tabelę bazy danych lub zastąpić istniejącą tabelę bazy danych:

1. W kreatorze eksportu, na panelu **Wybierz sposób eksportu danych** wybierz pozycję **Usuń istniejącą tabelę i utwórz nową o tej samej nazwie** lub wybierz pozycję **Utwórz nową tabelę** i wprowadź nazwę nowej tabeli. Jeśli nazwa tabeli zawiera jakieś znaki inne niż litery, lub podkreślnik, należy umieścić ją w podwójnym cudzysłowie.
2. Jeśli zastępujesz istniejącą tabelę, na panelu **Wybierz tabelę lub widok** wybierz tabelę bazy danych.
3. Przeciągnij i upuść zmienne w kolumnie **Zmienne do zapisania**.
4. Można również przypisać zmienne lub pola definiujące klucz główny, zmienić nazwy pól oraz zmienić typ danych.

Klucz główny. Aby wyznaczyć zmienne jako klucz główny w tabeli bazy danych, zaznacz pole w kolumnie oznaczonej ikoną klucza.

- Wszystkie wartości klucza głównego muszą być unikalne. W przeciwnym razie wystąpi błąd.
- Jeśli jako klucz główny zostanie wybrana jedna zmienna, w każdym rekordzie (obserwacji) wartość tej zmiennej musi być unikalna.
- Jeśli jako klucz główny będzie wybranych wiele zmiennych, zostanie zdefiniowany złożony klucz główny i *kombinacja* wartości wybranych zmiennych musi być dla każdej obserwacji unikalna.

Informacje na temat nazw pól i typów danych można zobaczyć w sekcji, w której opisano tworzenie pól baz danych na podstawie zmiennych programu IBM SPSS Statistics w “Eksportowanie do bazy danych” na stronie 32.

Kończenie pracy Kreatora eksportu do bazy danych

Ostatnim krokiem Kreatora eksportu do bazy danych jest podsumowanie specyfikacji eksportu.

Podsumowanie

- **Zbiór danych.** Nazwa sesji programu IBM SPSS Statistics dla zbioru danych, który ma zostać użyty do eksportu danych. Ta informacja jest użyteczna przede wszystkim w wypadku, gdy otwartych jest wiele źródeł danych. Źródła danych otwarte za pomocą składni komend będą miały nazwę zbioru danych tylko wówczas, gdy zostanie im ona wyraźnie przypisana.
- **Tabela.** Nazwa tabeli, która ma zostać zmodyfikowana lub utworzona.

- **Obserwacje do eksportu.** Eksportowane są wszystkie obserwacje lub obserwacje wybrane za pomocą zdefiniowanych wcześniej warunków filtrujących.
- **Akcja.** Wskazuje sposób modyfikacji bazy danych (np. utworzenie nowej tabeli, dodanie zmiennych lub rekordów do istniejącej tabeli).
- **Braki danych użytkownika.** Braki danych użytkownika mogą być eksportowane jako prawidłowe wartości lub traktowane tak samo jak systemowe braki danych numerycznych i przekształcane na znaki spacji w zmiennych łańcuchowych. Ustawienie to można kontrolować na panelu, na którym są wybierane zmienne do eksportu.

Ładowanie masowe

Ładuj masowo. Przesyła dane do bazy danych wsadami, a nie pojedynczo. Ta czynność pozwala na zdecydowane przyspieszenie operacji, zwłaszcza przy dużych plikach danych.

- **Rozmiar wsadu.** Określa liczbę rekordów przesyłanych w każdym wsadzie.
- **Zatwierdzanie masowe.** Zatwierdza rekordy w bazie danych przy określonym rozmiarze wsadu.
- **Połączenie ODBC.** Używa metody połączenia ODBC do zatwierdzenia rekordów w określonym rozmiarze wsadu. Ta opcja jest dostępna tylko, jeśli baza danych obsługuje połączenie ODBC. Ta opcja jest niedostępna w systemie Mac OS.
 - **Powiązanie wierszowe.** Powiązanie wierszowe pozwala zwiększyć szybkość pracy w porównaniu do wstawiania parametryzowanego, w którym dane są wstawiane oddzielnie do poszczególnych rekordów.
 - **Powiązanie kolumnowe.** Powiązanie kolumnowe zwiększa wydajność przez powiązanie każdej kolumny bazy danych z maczyną z n wartościami.

Co zamierzasz zrobić?

- **Eksportuj dane.** Eksportuje dane do bazy danych.
- **Wklej komendę.** Wkleja składnię komendę w celu eksportu danych do okna edytora komend. Istnieje możliwość zmodyfikowania i zapisania składni komend.

Eksport do IBM SPSS Data Collection

Okno dialogowe Eksport do IBM SPSS Data Collection tworzy pliki danych IBM SPSS Statistics i pliki metadanych IBM SPSS Data Collection, które mogą być używane do wczytywania danych do aplikacji IBM SPSS Data Collection. Jest to szczególnie przydatne przy dwukierunkowym przenoszeniu danych pomiędzy programem IBM SPSS Statistics i aplikacjami środowiska IBM SPSS Data Collection.

Aby wyeksportować dane do użytku w aplikacjach IBM SPSS Data Collection :

1. W oknie Edytora danych zawierającym dane, które chcesz wyeksportować, wybierz z menu:
Plik > Eksportuj do IBM SPSS Data Collection
2. Kliknij pozycję **Plik danych**, aby określić nazwę i lokalizację pliku danych programu IBM SPSS Statistics.
3. Kliknij pozycję **Plik metadanych**, aby określić nazwę i lokalizację pliku metadanych środowiska IBM SPSS Data Collection.

Atrybuty zmiennych programu IBM SPSS Data Collection dla nowych zmiennych i zbiorów zmiennych, utworzonych na podstawie źródeł danych innych niż IBM SPSS Statistics, są mapowane do atrybutów metadanych IBM SPSS Data Collection w pliku metadanych zgodnie z metodami opisanymi w dokumentacji SAV DSC w bibliotece IBM SPSS Data Collection Developer Library.

Jeśli aktywny zbiór danych został utworzony na podstawie źródła danych IBM SPSS Data Collection :

- Nowy plik metadanych jest tworzony przez scalanie oryginalnych atrybutów metadanych z atrybutami metadanych nowych zmiennych oraz wszelkich zmian oryginalnych zmiennych, które mogą wpłynąć na ich atrybuty metadanych (np. dodawanie lub dokonywanie zmian wartości zmiennych).
- W przypadku oryginalnych zmiennych odczytywanych ze źródła danych IBM SPSS Data Collection wszystkie atrybuty metadanych nierozpoznawane w programie IBM SPSS Statistics są zachowywane w oryginalnym stanie.

Na przykład w programie IBM SPSS Statistics zmienne siatki konwertowane są do zwykłych zmiennych programu IBM SPSS Statistics, ale podczas zapisywania nowego pliku metadanych metadane definiujące zmienne siatki zostają zachowane.

- Jeśli nazwy niektórych zmiennych ze źródła IBM SPSS Data Collection zostaną automatycznie zmienione, aby spełniać zasady nazewnictwa zmiennych programu IBM SPSS Statistics, przekonwertowane nazwy są w pliku metadanych mapowane do oryginalnych nazw zmiennych źródła IBM SPSS Data Collection .

Obecność lub brak etykiet wartości może mieć wpływ na atrybuty metadanych zmiennych, a w konsekwencji na sposób odczytu tych zmiennych przez aplikację IBM SPSS Data Collection . Jeśli dla którejkolwiek niebrakującej wartości zmiennej została zdefiniowana etykieta wartości, należy zdefiniować je dla wszystkich niebrakujących wartości danej zmiennej. Wartości bez etykiety zostaną pominięte podczas przygotowywania danych dla środowiska IBM SPSS Data Collection .

Funkcja ta jest dostępna tylko w programie IBM SPSS Statistics, zainstalowanym w systemach operacyjnych Microsoft Windows oraz jest dostępna w trybie analizy lokalnej. Funkcja ta nie jest dostępna w trybie analizy rozproszonej przy użyciu serwera programu IBM SPSS Statistics.

Aby zapisywać pliki metadanych IBM SPSS Data Collection , należy mieć zainstalowane poniższe elementy:

- platformę .NET Framework. Aby uzyskać najnowszą wersję .NET framework, przejdź do <http://www.microsoft.com/net>.
- IBM SPSS Data Collection Survey Reporter Developer Kit. Instalowalna wersja produktu IBM SPSS Data Collection Survey Reporter Developer Kit jest dostępna razem z nośnikiem instalacyjnym.

Eksportowanie do Cognos TM1

Dysponowanie dostępem do bazy danych programu IBM Cognos TM1 pozwala na wyeksportowanie danych z programu IBM SPSS Statistics do programu TM1. Jest to szczególnie przydatne do importu danych z TM1, ich przekształcenia lub oceny w produkcie SPSS Statistics oraz eksportu wyników z powrotem do programu TM1.

Ważne: Aby włączyć wymianę danych między produktem SPSS Statistics i systemem TM1 należy skopiować trzy procesy z produktu SPSS Statistics na serwer TM1: `ExportToSPSS.pro`, `ImportFromSPSS.pro` i `SPSSCreateNewMeasures.pro`. Aby dodać te procesy do serwera TM1, należy skopiować je do katalogu danych na serwerze TM1 i uruchomić go ponownie. Te pliki są dostępne w folderze `common/scripts/TM1` w katalogu instalacyjnym programu SPSS Statistics.

Aby przeprowadzić eksport do programu TM1:

1. Z menu wybierz kolejno następujące pozycje:
Plik > Eksport > Eksport do Cognos TM1
2. Połącz się z systemem TM1 Performance Management.
3. Zaloguj się do serwera TM1.
4. Wybierz kostkę TM1, w której ma być wykonany eksport danych.
5. Określ odwzorowania ze zmiennych w aktywnym zbiorze danych na wymiary oraz miary w kostce TM1.

System PM

Adres URL systemu Performance Management z serwerem TM1, z którym ma być nawiązane połączenie. System Performance Management to wspólny adres URL dla wszystkich serwerów TM1. Za pomocą tego adresu można wykryć wszystkie zainstalowane i uruchomione w środowisku serwery TM1 oraz użyć ich. Wpisz adres URL i kliknij polecenie **Połącz**.

Serwer TM1

Po nawiązaniu połączenia z systemem Performance Management wybierz serwer z kostką, w której ma być wykonany eksport danych, i kliknij polecenie **Zaloguj**. Jeśli połączenie z serwerem nie było wcześniej nawiązywane, pojawi się monit o wpisanie nazwy użytkownika i hasła. Jeśli serwer używa trybu uwierzytelniania 5 (zabezpieczenia IBM Cognos), z dostępnej listy wybierz przestrzeń nazw identyfikującą dostawcę zabezpieczeń.

Wybierz kostkę TM1 do wyeksportowania

Zostaną wyświetlone nazwy kostek na serwerze TM1, z których można wyeksportować dane. Wybierz kostkę i kliknij strzałkę w prawo, aby przenieść ją do zmiennej **Eksportuj do kostki**.

Uwaga:

- Brakujące wartości systemowe lub użytkownika zmiennych, które są mapowane na elementy w mierze kostki TM1, zostaną pominięte podczas eksportu. Powiązane komórki kostki TM1 pozostaną niezmienione.
- Zmienne o zerowej wartości zmapowane na elementy w mierze zostaną wyeksportowane jako wartości prawidłowe.

Odwzorowywanie zmiennych na wymiary TM1

Za pomocą karty Odwzorowanie w oknie dialogowym Eksport do TM1 można zmapować zmienne produktu SPSS Statistics na powiązane wymiary oraz miary produktu IBM Cognos TM1. Mapowanie można wykonać zarówno na istniejące elementy w mierze kostki TM1, jak i na nowe elementy.

- W każdym zwykłym wymiarze określonej kostki TM1 należy albo zmapować zmienną w aktywnym zbiorze danych na wymiar, albo określić wycinek wymiaru. Wycinek określa jeden element liścia wymiaru, z którym będą powiązane wszystkie eksportowane obserwacje.
- Przy zmiennej zmapowanej na standardowy wymiar obserwacje z wartościami pól niepasującymi do elementu liścia w określonym wymiarze nie zostaną wyeksportowane. W tym sensie możliwy jest eksport wyłącznie do elementów liścia.
- Na standardowe wymiary mogą być mapowane wyłącznie zmienne łańcuchowe z aktywnego zbioru danych. Na elementy w wymiarze kostki mogą być mapowane wyłącznie zmienne liczbowe w aktywnym zbiorze danych.
- Wartości eksportowane do istniejącego elementu w mierze kostki zastępują powiązane komórki w kostce TM1.

Aby zmapować zmienną SPSS Statistics na standardowy wymiar TM1 lub istniejący element w wymiarze:

1. Z listy Pola wybierz zmienną produktu SPSS Statistics.
2. Z listy Wymiary TM1 wybierz powiązany wymiar lub powiązaną miarę.
3. Kliknij polecenie **Mapuj**.

Aby zmapować zmienną produktu SPSS Statistics na nowy element w wymiarze:

1. Z listy Pola wybierz zmienną produktu SPSS Statistics.
2. Z listy Wymiary TM1 Wybierz element wymiaru.
3. Kliknij polecenie **Utwórz nowy**, wpisz nazwę elementu miary w oknie dialogowym Nazwa miary TM1 i kliknij polecenie **OK**.

Aby określić wycinek zwykłego wymiaru:

1. Wybierz wymiar z listy Wymiary TM1.
2. Kliknij polecenie **Przechrój wg**.
3. W oknie dialogowym Wybierz element liścia określ element określający wycinek i kliknij polecenie **OK**. Wybrany element można wyszukać, wpisując wyszukiwany łańcuch do pola tekstowego Znajdź i klikając przycisk **Znajdź następny**. Dopasowanie zachodzi, gdy dowolna część elementu zostanie dopasowana do ciągu wyszukiwania.
 - Spacje podane w ciągu wyszukiwania są uwzględniane w wyszukiwaniu.
 - Wyszukiwanie nie uwzględnia wielkości liter.
 - Gwiazdka (*) jest traktowana jak każdy inny znak i nie jest symbolem wieloznacznym w wyszukiwaniu.

Definicję odwzorowania można usunąć, wybierając odwzorowany element z listy Wymiary TM1 i klikając polecenie **Usuń mapowanie**. Specyfikację nowej miary można usunąć, wybierając odwzorowaną miarę z listy Wymiary TM1 i klikając polecenie **Usuń**.

Porównywanie zbiorów danych

Porównywanie zbiorów danych porównuje aktywny zbiór danych z innym zbiorem danych w bieżącej sesji lub w pliku zewnętrznym w formacie IBM SPSS Statistics.

Aby porównać zbiory danych

1. Otwórz plik danych i upewnij się, że jest to aktywny zbiór danych. (możesz zaznaczyć zbiór danych jako aktywny klikając okno Edytora danych dla tego zbioru danych).
2. Z menu wybierz:
Dane > Porównaj zbiory danych
3. Zaznacz otwarty zbiór danych lub plik danych IBM SPSS Statistics, który chcesz porównać z aktywnym zbiorem danych.
4. Wybierz co najmniej jedno pole (zmienną), które chcesz porównać.

Opcjonalnie można wykonać następujące czynności:

- Dopasowuj przypadki (rekordy) oparte o jedną lub więcej wartości identyfikatora przypadku.
- Porównaj właściwości słownika danych (etykiety pola i wartości, wartości brakujące dla użytkownika, poziom pomiaru itp).
- W aktywnym zbiorze danych stwórz pole flagi, które identyfikuje niepasujące przypadki.
- Stwórz nowe zbiory danych, które zawierają tylko dopasowane przypadki lub tylko niedopasowane przypadki.

Porównywanie zbiorów danych: karta Porównaj

Lista Dopasowane pola wyświetla listę pól o takiej samej nazwie i takim samym typie podstawowym (łańcuchowym lub liczbowym) dla obydwu zbiorów danych.

1. Wybierz co najmniej jedno pole (zmienną) do porównania. Porównanie dwóch zbiorów danych bazuje tylko na zaznaczonych polach.
2. Aby zobaczyć listę pól, które dla obydwu zbiorów danych mają różne nazwy lub różne typy, kliknij **Niedopasowane zmienne**. Niedopasowane zmienne zostają wyłączone z porównania dwóch zbiorów danych.
3. Opcjonalnie wybierz przynajmniej jedno pole identyfikatora przypadku (rekordu) identyfikujące każdy z przypadków.
 - Jeśli określisz wiele pól identyfikatorów przypadku, każda unikatowa kombinacja wartości identyfikuje przypadek.
 - Obydwa pliki muszą być posortowane rosnąco ze względu na pola identyfikatora przypadku. Jeśli zbiory danych nie są jeszcze posortowane, wybierz (zaznacz) **Sortuj obserwacje**, aby posortować obydwie zbiory danych ze względu na identyfikator przypadku.
 - Jeśli nie dołączysz żadnych pól identyfikatora przypadku, przypadki są porównywane w kolejności występowania w plikach. Czyli pierwszy przypadek (rekord) w aktywnym zbiorze danych jest porównywany z pierwszym przypadkiem w drugim zbiorze danych itd.

Porównywanie zbiorów danych: Niedopasowane zmienne

Okno dialogowe Niedopasowane zmienne wyświetla listę pól (zmiennych), które zostały uznane w obydwu zbiorach danych za niedopasowane. **Niedopasowane** pole jest polem, którego albo nie ma w jednym ze zbiorów danych lub w każdym z plików jest innego typu podstawowego (łańcuchowego lub liczbowego). Niedopasowane zmienne zostają wyłączone z porównania dwóch zbiorów danych.

Porównywanie zbiorów danych: karta Atrybuty

Domyślnie porównywane są tylko wartości danych, a atrybuty pola (właściwości słownika danych) takie jak etykiety wartości, wartości brakujące dla użytkownika i poziom pomiaru nie są porównywane. Aby porównać atrybuty pola:

1. W oknie dialogowym Porównaj zbiory danych kliknij kartę **Atrybuty**.
2. Kliknij Porównaj słowniki danych.
3. Wybierz atrybuty przeznaczone do porównania.

- **Szerokość.** Dla pól liczbowych - maksymalna liczba wyświetlanych znaków (cyfry plus znaki formatujące takie jak symbole waluty, symbole grupowania i wskaźnik dziesiętny). Dla pól łańcuchowych - maksymalna liczba dozwolonych bajtów.
- **Etykieta.** Etykieta opisowa pola.
- **Etykieta wartości.** Etykiety opisowe wartości.
- **Braki danych.** Zdefiniowane wartości braków danych dla użytkownika.
- **Kolumny.** Szerokość kolumn w widoku Danych Edytora danych.
- **Wyrównanie.** Wyrównanie w widoku Danych Edytora danych.
- **Miara.** Poziom pomiaru.
- **Rola.** Rola pola.
- **Atrybuty.** Atrybuty pola zdefiniowane przez użytkownika.

Porównywanie zbiorów danych: karta Wyniki

Domyślnie funkcja Porównaj zbiory danych tworzy nowe pole w aktywnym zbiorze danych, które identyfikuje niepasujące wartości i tworzy tabelę zawierającą szczegółowe informacje na temat pierwszych 100 niezgodności. Możesz użyć karty Wyniki, aby zmienić opcje raportu wynikowego.

Oznacz niezgodności w nowej zmiennej. W aktywnym zbiorze danych stworzono nowe pole identyfikujące niezgodności.

- Wartość nowego pola wynosi 1, jeśli wystąpiły różnice, oraz 0, jeśli wartości są takie same. Jeśli w aktywnym zbiorze danych występują przypadki (rekordy), które nie występują w drugim zbiorze danych, wartość wynosi -1.
- Domyślna nazwa nowego pola to *CasesCompare*. Możesz określić inną nazwę pola. Nazwa musi być zgodna z regułami nazewnictwa pól (zmiennych). Więcej informacji można znaleźć w temacie “Nazwy zmiennych” na stronie 52.

Skopiuj dopasowane przypadki do nowego zbioru danych. Tworzy nowy zbiór danych zawierający tylko przypadki (rekordy) pochodzące z aktywnego zbioru danych, które są identyczne z wartościami w drugim zbiorze danych. Nazwa zbioru danych musi być zgodna z regułami nazewnictwa pól (zmiennych). Jeśli nazwa zbioru danych już istnieje, zostanie ona zastąpiona.

Skopiuj niedopasowane obserwacje do nowego zbioru. Tworzy nowy zbiór danych zawierający tylko przypadki (rekordy) pochodzące z aktywnego zbioru danych, które są różne od wartości w drugim zbiorze danych. Nazwa zbioru danych musi być zgodna z regułami nazewnictwa pól (zmiennych). Jeśli nazwa zbioru danych już istnieje, zostanie ona zastąpiona.

Ogranicz tabelę przypadków. Dla przypadków (rekordów) występujących w aktywnym zbiorze danych, które istnieją także w drugim zbiorze danych i które w obydwu zbiorach danych mają ten sam typ podstawowy (liczbowy lub łańcuchowy) tabela przypadków zawiera dla każdego z przypadków szczegóły dotyczące niezgodzących się wartości. Domyślnie tabela jest ograniczona do pierwszych 100 niezgodności. Możesz określić inną wartość lub usunąć zaznaczenie dla tego elementu, aby umieścić w niej wszystkie niezgodności.

Ochrona danych pierwotnych

Aby zapobiec przypadkowej modyfikacji lub usunięciu danych pierwotnych, można oznaczyć plik jako tylko do odczytu.

1. Z menu Edytora danych wybierz kolejno następujące pozycje:

Plik > Oznacz plik tylko do odczytu

W przypadku dokonania późniejszych modyfikacji danych będzie można je zapisać wyłącznie pod inną nazwą pliku, więc pierwotne dane nie zostaną naruszone.

Uprawnienie do odczytu i zapisu pliku można przywrócić, wybierając z menu Plik pozycję **Oznacz plik jako do odczytu i zapisu**.

Wirtualny plik roboczy

Wirtualny plik roboczy pozwala na pracę z dużymi plikami danych bez konieczności korzystania z równie dużych (lub większych) przestrzeni tymczasowych na dysku. W większości analiz i procedur kreślenia wykresów pierwotne źródło danych jest odczytywane ponownie za każdym razem, gdy uruchamiana jest inna procedura. Procedury modyfikujące dane wymagają pewnej ilości przestrzeni tymczasowej na dysku w celu śledzenia zmian, a niektóre działania zawsze wymagają przestrzeni, która wystarczy do pomieszczenia co najmniej jednej kopii pliku danych.

Do czynności, które nie wymagają tymczasowej przestrzeni na dysku, należą:

- Odczytywanie plików danych systemu IBM SPSS Statistics
- Łączenie dwóch lub więcej plików danych systemu IBM SPSS Statistics
- Odczytywanie tabel baz danych za pomocą Kreatora przejmowania baz danych
- Łączenie plików danych systemu IBM SPSS Statistics z tabelami bazy danych
- Uruchamianie procedur odczytujących dane (na przykład: Częstości, Tabele krzyżowe, Eksploracja)

Do działań tworzących jedną lub kilka kolumn danych w tymczasowej przestrzeni na dysku należą:

- Obliczanie zmiennych wyników
- Rekodowanie istniejących zmiennych
- Uruchamianie procedur, które tworzą lub modyfikują zmienne (na przykład zapisywanie wartości przewidywanych w regresji liniowej)

Do działań tworzących kopię całego pliku danych w tymczasowej przestrzeni na dysku należą:

- Odczytywanie plików programu Excel
- Uruchamianie procedur sortujących dane (na przykład: Sortuj obserwacje, Podziel dane)
- Odczytywanie danych za pomocą komend GET TRANSLATE lub DATA LIST
- Korzystanie z buforowania danych lub z komendy CACHE
- Uruchamianie z poziomu systemu IBM SPSS Statistics innych aplikacji, które odczytują plik danych (np. AnswerTree czy DecisionTime)

Uwaga: Komenda GET DATA daje możliwości porównywalne z możliwościami komendy DATA LIST, ale bez konieczności tworzenia kopii całego pliku danych w tymczasowej przestrzeni na dysku. Komenda SPLIT FILE w składni komend nie sortuje pliku danych i dlatego też nie tworzy jego kopii. Komenda ta wymaga jednak posortowanych danych do właściwego działania. Interfejs okna dialogowego dla tej procedury automatycznie sortuje plik danych, czego wynikiem jest kompletna kopia pliku (składnia komend nie jest dostępna w wersji Student).

Działania tworzące domyślnie kopię całego pliku danych:

- Odczytywanie baz danych za pomocą Kreatora przejmowania baz danych
- Odczytywanie plików tekstowych za pomocą Kreatora importu tekstu

Kreator importu tekstu udostępnia opcjonalne ustawienie automatycznego buforowania danych. Opcja ta jest domyślnie włączona. Można ją wyłączyć, usuwając zaznaczenie pola wyboru **Buforuj dane lokalnie**. W przypadku Kreatora przejmowania baz danych można wkleić wygenerowaną komendę i usunąć komendę CACHE.

Tworzenie bufora danych

Chociaż wirtualny plik roboczy może znacząco zredukować ilość wymaganej tymczasowej przestrzeni na dysku, nieobecność tymczasowej kopii „aktywnego” pliku oznacza, że pierwotne źródło danych musi być ponownie odczytywane dla każdej procedury. W przypadku dużych plików danych odczytywanych ze źródła zewnętrznego utworzenie tymczasowej kopii danych może zwiększyć wydajność. Na przykład w tabeli danych odczytywanych ze źródła bazy danych zapytanie SQL odczytujące informacje z bazy danych musi być wykonane ponownie dla każdej

komendy lub procedury wymagającej odczytu danych. Ponieważ w rzeczywistości wszystkie procedury analizy statystycznej oraz kreślenia wykresów muszą odczytywać dane, zapytanie SQL jest wykonywane ponownie dla każdej procedury uruchamianej przez użytkownika. Jeśli uruchamiana jest duża liczba procedur, może to doprowadzić do znacznego zwiększenia czasu obliczeń.

Jeśli na dysku komputera (lokalnego lub serwera zdalnego) wykonującego analizę znajduje się wystarczająca ilość przestrzeni, to poprzez utworzenie bufora danych dla pliku roboczego można wyeliminować wielokrotne kwerendy SQL oraz skrócić czas trwania obliczeń. Bufor danych jest tymczasową kopią kompletnych danych.

Uwaga: Kreator przejmowania baz danych automatycznie tworzy bufor danych w sposób domyślny, ale jeśli użytkownik użyje w celu odczytu bazy danych komendy GET DATA, bufor danych nie zostanie automatycznie utworzony. (składnia komend nie jest dostępna w wersji Student).

Tworzenie bufora danych

1. Z menu wybierz:
Plik > Buforuj dane...
2. Kliknij przycisk **OK** lub **Buforuj teraz**.

Kliknięcie przycisku **OK** powoduje utworzenie bufora danych podczas następnego odczytu danych przez program (np. podczas następnego uruchomienia procedury statystycznej), co jest zazwyczaj optymalne dla użytkownika, ponieważ nie wymaga dodatkowego pobrania danych. Kliknięcie przycisku **Buforuj teraz** powoduje utworzenie bufora danych w sposób natychmiastowy, co w większości przypadków nie powinno być konieczne. Przycisk **Buforuj teraz** jest użyteczny głównie w dwóch przypadkach:

- Kiedy źródło danych jest "zablokowane" i nie może być przez nikogo uaktualnione do czasu zakończenia sesji, otworzenia innego źródła danych lub zbuforowania danych.
- W przypadku dużych źródeł danych przewijanie zawartości listy Dane w Edytorze danych będzie dużo szybsze jeśli dane zostaną zbuforowane.

Automatyczne tworzenie bufora danych

Do automatycznego tworzenia bufora danych po określonej liczbie zmian w aktywnym pliku danych można użyć komendy SET. Aktywny plik danych jest domyślnie automatycznie buforowany po dokonaniu w nim 20 zmian.

1. Z menu wybierz:
Plik > Nowy > Składnia
2. W oknie edytora komend wpisz komendę SET CACHE n (gdzie n odpowiada liczbie zmian w aktywnych danych przed buforowaniem pliku danych).
3. Z menu okna edytora komend wybierz kolejno następujące pozycje:
Uruchom > Wszystkie

Uwaga: Ustawienia bufora nie są przenoszone z sesji na sesję. Po każdym rozpoczęciu nowej sesji ustawiana jest domyślna wartość 20 zmian.

Rozdział 4. Tryb analizy rozproszonej

Tryb analizy rozproszonej pozwala używać innego komputera niż lokalny (stacjonarny) do zadań o dużych wymaganiach pamięciowych. Ponieważ serwery zdalne używane w analizie rozproszonej są zazwyczaj szybsze i mają większą moc niż komputery lokalne, to odpowiednie wykorzystanie trybu analizy rozproszonej może w znaczący sposób zredukować czas trwania obliczeń wykonywanych przez komputer. Analiza rozproszona z wykorzystaniem zdalnego serwera może być użyteczna, jeśli praca pociąga za sobą:

- Wykorzystanie dużych plików z danymi, a szczególnie wczytywanie danych z baz danych.
- Wykonywanie zadań o dużych wymaganiach pamięciowych. Każde zadanie, które zajmuje dużo czasu w trybie analizy lokalnej, może być dobrym kandydatem do analizy rozproszonej.

Analiza rozproszona ma wpływ jedynie na zadania związane z danymi, jak np. odczyt danych, przetwarzanie danych, wyliczanie nowych zmiennych i obliczanie statystyk. Analiza rozproszona nie wpływa na zadania związane z edycją wyniku, takie jak manipulowanie tabelami przestawnymi lub modyfikowanie wykresów.

Uwaga: Tryb analizy rozproszonej dostępny jest tylko wtedy, gdy użytkownik posiada zarówno wersję lokalną oprogramowania, jak i dostęp do licencjonowanej wersji serwerowej, zainstalowanej na zdalnym serwerze.

Logowanie do serwera obliczeniowego

Okno dialogowe Logowanie do serwera pozwala wybrać komputer, który będzie przetwarzał komendy i wykonywał procedury. Można wybrać zarówno komputer lokalny, jak i zdalny serwer.

Serwery zdalne można dodawać do listy, modyfikować i usuwać z niej. Serwery zdalne zazwyczaj wymagają podania identyfikatora użytkownika i hasła. Konieczne może też być podanie nazwy domeny. Jeśli posiadasz licencję do używania Statistics Adapter i na Twojej witrynie uruchomiony jest IBM SPSS Collaboration and Deployment Services, prawdopodobnie będziesz mógł połączyć się z serwerem zdalnym używając pojedynczego logowania. Pojedyncze logowanie pozwala użytkownikom na łączenie się ze zdalnym serwerem, bez konieczności podawania identyfikatora użytkownika i hasła. Niezbędne uwierzytelnianie odbywa się z wykorzystaniem obecnych danych uwierzytelniających użytkownika na bieżącym komputerze uzyskanych na przykład z aktywnego katalogu Windows. Informacje na temat dostępnych serwerów, identyfikator i hasło użytkownika, nazwy domen i inne informacje dotyczące połączenia, włącznie z tym, czy pojedyncze logowanie jest obsługiwane na Twojej stronie, można uzyskać od administratora systemu.

Można wybrać serwer domyślny i zachować identyfikator użytkownika, nazwę domeny i hasło powiązane z dowolnym serwerem. Użytkownik zostaje automatycznie połączony z domyślnym serwerem po otwarciu nowej sesji.

Ważne: Możesz połączyć się z serwerem, którego poziom wydania nie jest taki sam jak poziom wydania klienta. Serwer może być jedno lub dwa wydania nowszy lub starszy od klienta. Nie zaleca się utrzymywanie takiej konfiguracji przez dłuższy czas. Jeśli serwer jest nowszy niż klient, serwer może stworzyć wartości wynikowe, których klient nie może odczytać. Jeśli klient jest nowszy od serwera, składnia wysłana przez klienta może nie zostać rozpoznana przez serwer. Dlatego też powinniście porozmawiać ze swoim administratorem o podłączeniu do serwera, którego poziom wydania jest taki sam, jak klienta.

Jeśli użytkownik ma licencję na korzystanie z opcji Statistics Adapter, a w firmie używany jest program IBM SPSS Collaboration and Deployment Services 3.5 lub nowszy, można kliknąć przycisk **Szukaj...**, aby wyświetlić listę serwerów dostępnych w danej sieci. Jeśli użytkownik nie jest zalogowany do IBM SPSS Collaboration and Deployment Services Repository, przed wyświetleniem listy serwerów pojawi się monit o podanie informacji o połączeniu.

Dodawanie i edycja parametrów połączenia z serwerem

Okno dialogowe Parametry połączenia z serwerem umożliwia dodawanie i edycję informacji dotyczących zdalnych serwerów, wykorzystywanych w trybie analizy rozproszonej.

Listę dostępnych serwerów, numery portów dla nich przeznaczone i dodatkowe informacje dotyczące połączenia można otrzymać od administratora systemu. Nie należy używać protokołu SSL bez wyraźnego zalecenia administratora.

Nazwa serwera. „Nazwa” serwera może być alfanumeryczną nazwą, przypisaną do komputera (np. NetworkServer) lub unikalnym adresem IP, przypisanym do komputera (np. 202.123.456.78).

Numer portu. Numer portu, wykorzystywanego przez oprogramowanie serwera do komunikacji z innymi komputerami.

Opis. Tutaj można wprowadzić opcjonalny opis, który będzie wyświetlany na liście serwerów.

Połączenie z wykorzystaniem protokołu Secure Socket Layer. Protokół SSL (Secure Socket Layer) szyfruje żądania analizy rozproszonej w momencie ich wysyłania do serwera zdalnego. Przed użyciem protokołu SSL należy skontaktować się z administratorem. Aby opcja ta była aktywna, protokół SSL musi być skonfigurowany na komputerze lokalnym oraz serwerze.

Wybieranie, zmiana lub dodawanie serwerów

1. Z menu wybierz:
Plik > Zmień serwer...
Aby wybrać serwer domyślny:
2. Na liście serwerów zaznacz pole wyboru obok serwera, którego chcesz użyć.
3. Jeśli serwer jest skonfigurowany tak, by obsługiwał pojedyncze logowanie, po prostu upewnij się, czy opcja **Ustaw dane uwierzytelniające** nie jest zaznaczona. W przeciwnym wypadku, zaznacz opcję **Ustaw dane uwierzytelniające** i wprowadź identyfikator użytkownika, nazwę domeny i hasło otrzymane od administratora.
Uwaga: Użytkownik zostaje automatycznie połączony z domyślnym serwerem po otwarciu nowej sesji.
Aby zmienić serwer:
4. Wybierz serwer z listy.
5. Jeśli serwer jest skonfigurowany tak, by obsługiwał pojedyncze logowanie, po prostu upewnij się, czy opcja **Ustaw dane uwierzytelniające** nie jest zaznaczona. W przeciwnym wypadku, zaznacz opcję **Ustaw dane uwierzytelniające** i wprowadź identyfikator użytkownika, nazwę domeny i hasło (o ile jest to konieczne).
Uwaga: Gdy nastąpi zmiana serwera podczas sesji, wszystkie otwarte okna zostaną zamknięte. Użytkownik zostanie poproszony o zapisanie zmian przed zamknięciem okien.
Aby dodać serwer:
6. Uzyskaj od administratora informacje dotyczące połączenia.
7. Kliknij przycisk **Dodaj**, aby otworzyć okno dialogowe Parametry połączenia z serwerem.
8. Wprowadź informacje dotyczące połączenia i ustawienia opcjonalne, po czym kliknij przycisk **OK**.
Aby edytować serwer:
9. Uzyskaj od administratora aktualne informacje dotyczące połączenia.
10. Kliknij przycisk **Edytuj**, aby otworzyć okno dialogowe Parametry połączenia z serwerem.
11. Wprowadź zmiany i kliknij przycisk **OK**.
Wyszukiwanie dostępnych serwerów:
Uwaga: Możliwość wyszukiwania dostępnych serwerów istnieje tylko wtedy, gdy użytkownik ma licencję na korzystanie z opcji Statistics Adapter, a w firmie używany jest program IBM SPSS Collaboration and Deployment Services 3.5 lub nowszy.

12. Kliknij przycisk **Szukaj...**, aby otworzyć okno dialogowe Wyszukaj serwery. Jeśli nie nawiązano wcześniej połączenia z repozytorium IBM SPSS Collaboration and Deployment Services Repository, wyświetli się monit o podanie informacji o połączeniu.
13. Wybierz co najmniej jeden dostępny serwer i kliknij przycisk **OK**. Serwery pojawią się wówczas w oknie dialogowym Logowanie do serwera.
14. Aby połączyć się z jednym z serwerów, należy postępować zgodnie z instrukcjami w części „Przełączanie się na inny serwer”.

Wyszukiwanie dostępnych serwerów

Użyj okna Wyszukaj serwery, aby wybrać co najmniej jeden serwer dostępny w danej sieci. To okno dialogowe pojawia się po kliknięciu przycisku **Szukaj...** w oknie dialogowym Logowanie do serwera.

Wybierz co najmniej jeden serwer i kliknij przycisk **OK**, aby dodać go do okna dialogowego Logowanie do serwera. Choć do okna dialogowego Logowanie do serwera można ręcznie dodawać serwery, wyszukiwanie dostępnych serwerów pozwala łączyć się z serwerami bez konieczności znajomości ich poprawnej nazwy i numeru portu. Informacje te są dostarczane automatycznie. Nadal jednak potrzebne są prawidłowe dane logowania: nazwa użytkownika, domena i hasło.

Otwieranie plików z danymi na serwerze zdalnym

W trybie analizy rozproszonej okno dialogowe Otwórz zdalnie plik zastępuje standardowe okno dialogowe Otwórz plik.

- Zawartość listy dostępnych plików, folderów i dysków zależy od tego, co jest dostępne na albo ze zdalnego serwera. Aktualna nazwa serwera jest wyświetlona w górnej części okna dialogowego.
- W trybie analizy rozproszonej użytkownik nie ma dostępu do plików na swoim komputerze lokalnym, chyba że dany napęd jest lub foldery zawierające pliki danych zostaną zdefiniowane jako zasoby udostępnione. Informacje na temat udostępniania folderów na komputerze lokalnym w sieci serwerów można znaleźć w dokumentacji danego systemu operacyjnego.
- Jeśli serwer pracuje pod innym systemem operacyjnym (np. komputer lokalny pracuje pod systemem Windows, a serwer pod systemem UNIX), w trybie analizy rozproszonej lokalne pliki z danymi prawdopodobnie będą niedostępne, nawet jeśli znajdują się w folderach udostępnionych.

Dostęp do plików w trybie analizy lokalnej i rozproszonej

Widok folderów danych (katalogów) i napędów na komputerze lokalnym i w sieci uzależniony jest od komputera, który jest w danym momencie używany do przetwarzania komend i uruchamiania procedur — nie musi to być komputer, z którego fizycznie korzysta użytkownik.

Tryb analizy lokalnej. Jeśli komputer lokalny jest wykorzystywany w charakterze serwera, to sposób wyświetlania plików z danymi, folderów i napędów oglądanych w oknie dialogowym dostępu do plików (służącym do otwierania plików z danymi) jest zbliżony do używanego w innych aplikacjach, czy też w programie Eksplorator Windows. Widoczne są wszystkie pliki z danymi i foldery znajdujące się na komputerze oraz na zainstalowanych dyskach sieciowych.

Tryb analizy rozproszonej. Jeśli inny komputer jest wykorzystywany jako „serwer zdalny” do uruchamiania komend i procedur, to sposób wyświetlania plików z danymi, folderów i napędów odpowiada widokowi z perspektywy komputera, który jest zdalnym serwerem. Mimo że można dostrzec foldery o znajomo wyglądających nazwach, takich jak *Program Files* i dyski, takie jak *C*, *nie* są to jednak foldery i dyski komputera użytkownika, lecz foldery i dyski zdalnego serwera.

W trybie analizy rozproszonej użytkownik nie ma dostępu do plików z danymi na lokalnym komputerze, jeżeli napęd i foldery z danymi nie zostaną udostępnione. Jeśli serwer pracuje pod innym systemem operacyjnym (np. komputer lokalny pracuje pod systemem Windows, a serwer pod systemem UNIX), w trybie analizy rozproszonej lokalne pliki z danymi prawdopodobnie będą niedostępne, nawet jeśli znajdują się w folderach udostępnionych.

Tryb analizy rozproszonej nie jest tym samym, co dostęp do plików z danymi umieszczonymi na innym komputerze w sieci. Dostęp do plików z danymi, które znajdują się na innych urządzeniach w sieci, można uzyskać w trybie analizy lokalnej lub rozproszonej. W trybie lokalnym dostęp do innych urządzeń można uzyskać z komputera lokalnego. W trybie rozproszonym dostęp do innych urządzeń sieciowych można uzyskać ze zdalnego serwera.

W razie wątpliwości, czy używany jest tryb analizy lokalnej, czy rozproszonej, należy spojrzeć na pasek tytułu okna dialogowego uzyskiwania dostępu do danych. Jeśli tytuł okna dialogowego zawiera słowo *Zdalnie* (na przykład **Otwórz zdalnie plik**), lub jeśli u góry okna dialogowego widoczny jest tekst **Zdalny serwer: [nazwa serwera]**, oznacza to, że użytkownik pracuje w trybie analizy rozproszonej.

Uwaga: Dotyczy to tylko okien dialogowych służących do uzyskiwania dostępu do plików z danymi (na przykład Otwórz dane, Zapisz dane, Przejmij bazę danych lub Zastosuj słownik danych). W przypadku wszystkich innych typów plików (na przykład plików raportów, składni i skryptów), zawsze wykorzystywany jest widok lokalny.

Dostępność procedur w trybie analizy rozproszonej

W trybie analizy rozproszonej dostępne są jedynie procedury zainstalowane zarówno w wersji lokalnej, jak i w wersji na zdalnym serwerze.

Jeśli użytkownik korzysta z opcjonalnych składników zainstalowanych lokalnie, niedostępnych na serwerze zdany, i przełączy się z komputera lokalnego na serwer zdalny, odnośne procedury zostaną usunięte z menu, a odnośne komendy spowodują błędy. Przełączenie się z powrotem do trybu lokalnego spowoduje przywrócenie działania wszystkich procedur.

Podawanie ścieżek w sposób bezwzględny i względny

W trybie analizy rozproszonej ścieżki względne do plików danych i składni komend określane są względem bieżącego serwera, a nie komputera lokalnego. Określenie ścieżki względnej, np. */mojedokumenty/mojedane.sav*, nie wskazuje katalogu i pliku na dysku lokalnym, ale katalog i plik na dysku twardym zdalnego serwera.

Podawanie ścieżek w standardzie UNC w systemie Windows

Korzystając z wersji serwera działającej w systemie Windows, można uzyskiwać dostęp do plików danych i plików składni ze składnią komendy, używając uniwersalnej konwencji nazewnictwa (UNC). Ogólna postać ścieżki zgodnie z konwencją UNC to:

`\\nazwaserwera\nazwaudziału\ścieżka\nazwapliku`

- *Nazwaserwera* jest nazwą komputera, na którym znajduje się plik z danymi.
- *Nazwaudziału* jest nazwą folderu (katalogu) na tym komputerze, który jest oznaczony jako udostępniony.
- *Ścieżka* jest nazwą dowolnego dodatkowego folderu (podkatalogu) w udostępnionym folderze.
- *Nazwapliku* jest nazwą pliku z danymi.

Przykład:

```
GET FILE='\\hqdev001\public\lipiec\sprzed.sav'
```

Jeśli komputerowi nie przypisano nazwy, można skorzystać z jego adresu IP, np.:

```
GET FILE='\\204.125.125.53\public\lipiec\sprzed.sav'
```

Nawet używając ścieżek zgodnych z konwencją UNC, można uzyskać dostęp do plików danych i języka tylko z urządzeń i folderów, które są udostępnione. W przypadku trybu analizy rozproszonej obejmuje to pliki danych i języka na komputerze lokalnym.

Podawanie ścieżek bezwzględnych w systemie UNIX

W przypadku serwerów działających w systemie UNIX nie ma odpowiednika ścieżek UNC, więc wszystkie ścieżki do katalogów należy podawać w sposób bezwzględny, począwszy od katalogu głównego serwera; ścieżki względne są niedopuszczalne. Na przykład, jeśli plik z danymi znajduje się w katalogu */bin/data*, a katalogiem bieżącym jest również */bin/data*, specyfikacja `GET FILE='sprzedaz.sav'` jest nieprawidłowa; należy podać pełną ścieżkę, np.:

```
GET FILE='/bin/sprzedaz.sav'.  
INSERT FILE='/bin/zadanieprzedazy.sps'.
```

Rozdział 5. Edytor danych

Edytor danych umożliwia wygodne tworzenie i edycję plików danych, wzorowane na arkuszach kalkulacyjnych. Okno Edytora danych jest automatycznie otwierane po rozpoczęciu sesji.

W Edytorze danych dostępne są dwa widoki:

- **Widok Dane.** W tym widoku wyświetlane są faktyczne wartości danych lub zdefiniowane etykiety wartości.
- **Widok zmiennych.** W tym widoku wyświetlane są informacje o zmiennych, takie jak zdefiniowane etykiety zmiennych i wartości, typ danych (na przykład łańcuchowy, liczbowy lub data), poziom pomiaru (nominalny, porządkowy lub ilościowy) oraz zdefiniowane przez użytkownika braki danych.

W obu widokach można dodawać, modyfikować i usuwać informacje zawarte w pliku danych.

Dane

Wiele elementów widoku Dane przypomina elementy znane z arkuszy kalkulacyjnych. Jest też jednak kilka istotnych różnic:

- Wiersze odpowiadają obserwacjom. Każdy wiersz reprezentuje obserwację. Obserwacją może być na przykład każdy respondent uczestniczący w sondażu.
- Kolumny odpowiadają zmiennym. Każda kolumna reprezentuje zmienną lub mierzoną charakterystykę. Zmienną jest na przykład każda z rubryk kwestionariusza.
- Komórki zawierają wartości. Każda komórka zawiera pojedynczą wartość zmiennej dla danej obserwacji. Komórka jest wyznaczana przez przecięcie obserwacji i zmiennej. W komórkach znajdują się tylko wartości danych. W odróżnieniu od arkuszy kalkulacyjnych, komórki w Edytorze danych nie mogą zawierać wyrażeń.
- Plik danych ma układ prostokątny. Jego wymiary zależą od liczby obserwacji i zmiennych. Dane można wprowadzić do dowolnej komórki. W wypadku wprowadzenia danych do komórki poza zdefiniowanym dotąd obszarem pliku danych prostokąt danych zostaje rozszerzony tak, aby objął wszystkie wiersze i kolumny dzielące go od danej komórki. W obrębie pliku danych nie ma komórek „pustych”. W wypadku zmiennych liczbowych puste komórki przekształcane są na systemowy brak danych (wartość oznaczającą ich brak). W wypadku zmiennych łańcuchowych pusta komórka uważana jest za wartość poprawną.

Zmienne

Widok zmiennych zawiera opisy atrybutów poszczególnych zmiennych w pliku danych. W widoku Zmienne:

- Wiersze reprezentują zmienne.
- Kolumny reprezentują atrybuty zmiennych.

Możliwe jest dodawanie lub usuwanie zmiennych, a także modyfikowanie ich atrybutów, takich jak:

- nazwa zmiennej,
- typ danych,
- liczba cyfr lub innych znaków,
- liczba miejsc dziesiętnych,
- opisowe etykiety zmiennych i wartości,
- braki danych zdefiniowane przez użytkownika,
- szerokość kolumny,
- poziom pomiaru.

Wszystkie te atrybuty są zapisywane przy zapisie pliku danych.

Oprócz definiowania własności zmiennych w widoku Zmienne dostępne są dwie inne metody definiowania własności zmiennych:

- Kreator kopiowania własności danych umożliwia wykorzystanie zewnętrznego pliku danych IBM SPSS Statistics jako szablonu do definiowania własności pliku i zmiennych w aktywnym zbiorze danych. Można również wykorzystać zmienne występujące w aktywnym zbiorze danych jako szablony dla innych zmiennych w aktywnym zbiorze danych. Opcja Skopiuj właściwości jest dostępna w menu Dane w oknie Edytora danych.
- Opcja Definiuj właściwości zmiennych (również dostępna w menu Dane w oknie Edytora raportów) powoduje przeskanowanie danych i wyświetlenie listy wszystkich unikalnych wartości wybranych zmiennych, identyfikuje wartości bez etykiet i umożliwia automatyczne przypisanie etykiet. Jest to szczególnie przydatne w przypadku zmiennych kategoryalnych, wykorzystujących kody liczbowe do reprezentowania kategorii, np. 0 = *Mężczyzna*, 1 = *Kobieta*.

Wyświetlanie lub definiowanie atrybutów zmiennej

1. Uaktywnij okno Edytora danych.
2. Kliknij dwukrotnie nazwę zmiennej w nagłówku kolumny w widoku Dane lub kliknij kartę **Widok zmiennych**.
3. Aby zdefiniować nową zmienną, wpisz jej nazwę w dowolnym pustym wierszu.
4. Wybierz atrybuty, które chcesz zdefiniować lub zmodyfikować.

Nazwy zmiennych

Nazwy zmiennych podlegają następującym regułom:

- Każda nazwa zmiennej musi być unikatowa — powtórzenia nie są dopuszczalne.
- Nazwy zmiennych mogą mieć długość do 64 bajtów, a pierwszy znak musi być literą lub jednym z następujących znaków: @, # lub \$. Kolejne znaki mogą być dowolną kombinacją liter, cyfr, znaków niebędących znakami interpunkcyjnymi oraz kropką (.). W trybie strony kodowej rozmiar 64-bajtowy oznacza zwykle 64 znaki w językach o jednobajtowym zapisie znaków (np. angielski, francuski, niemiecki, hiszpański, włoski, hebrajski, rosyjski, grecki, arabski, tajski) oraz 32 znaki w językach o zapisie dwubajtowym (np. japoński, chiński, koreański). Wiele ze znaków łańcucha, które w trybie strony kodowej zajmują jeden bajt, w trybie Unicode zajmuje dwa lub więcej bajtów. Na przykład é w formacie strony kodowej zajmuje jeden bajt, ale w formacie Unicode dwa bajty, zatem słowo *résumé* w pliku strony kodowej zajmuje sześć bajtów, natomiast w trybie Unicode — osiem.
Uwaga: Litery to wszystkie znaki niebędące znakami interpunkcyjnymi, używane do pisania zwykłych słów w językach obsługiwanych za pomocą zestawu znaków na danej platformie.
- Nazwy zmiennych nie mogą zawierać spacji.
- Znak # na pierwszym miejscu w nazwie zmiennej oznacza zmienną roboczą. Zmienne robocze można tworzyć wyłącznie za pomocą składni komend. W oknach dialogowych służących do tworzenia nowych zmiennych nie można wybrać znaku # jako pierwszego znaku nazwy zmiennej.
- Znak \$ na pierwszej pozycji wskazuje, że zmienna jest zmienną systemową. Znak \$ nie jest dozwolony jako pierwszy znak nazwy zmiennej zdefiniowanej przez użytkownika.
- Kropka, podkreślenie oraz znaki \$, # oraz @ mogą być używane w nazwach zmiennych. Na przykład ciąg *A_.\$@#I* jest prawidłową nazwą zmiennej.
- Należy unikać tworzenia nazw zmiennych kończących się kropką, ponieważ kropka może być zinterpretowana jako zakończenie komendy. Zmienne, których nazwy kończą się kropką, można tworzyć wyłącznie za pomocą składni komend. Zmiennych, których nazwy kończą się kropką, nie można tworzyć za pomocą okien dialogowych do tworzenia nowych zmiennych.
- Należy unikać nazw zmiennych kończących się podkreśleniem, ponieważ takie nazwy mogą powodować konflikty z nazwami zmiennych tworzonych automatycznie za pomocą komend i procedur.
- Nazwami zmiennych nie mogą być zarezerwowane słowa kluczowe. Zarezerwowane słowa kluczowe to: ALL, AND, BY, EQ, GE, GT, LE, LT, NE, NOT, OR, TO, WITH.
- Nazwy zmiennych mogą stanowić dowolną mieszaninę dużych i małych liter, a wielkość liter jest zachowywana na potrzeby wyświetlania.
- Kiedy podczas wyświetlania występuje konieczność zawijania długich nazw zmiennych w kilku wierszach, łamanie następuje w miejscu podkreśleń, kropek oraz w punktach, w których zapis zmienia się z małych na duże litery.

Poziom pomiaru zmiennej

Poziom pomiaru można zdefiniować jako ilościowy (dane liczbowe na skali interwałowej lub ilorazowej), porządkowy lub nominalny. Dane nominalne i porządkowe mogą być łańcuchami (ciągami znaków alfanumerycznych) lub liczbami.

- *Nominalny*. Zmienna może być traktowana jako nominalna, gdy jej wartości reprezentują kategorie bez wewnętrznego rangowania; na przykład wydział, na którym są zatrudnieni pracownicy. Przykładami zmiennych nominalnych są: region, kod pocztowy lub wyznanie.
- *Porządkowy*. Zmienna może być traktowana jako porządkowa, gdy jej wartości reprezentują kategorię z wewnętrznym rangowaniem, na przykład poziomy zadowolenia z usługi od bardzo niezadowolonego do bardzo zadowolonego). Przykładami zmiennych porządkowych mogą być oceny opinii reprezentujące stopień satysfakcji lub przekonania oraz oceny preferencji.
- *Powiększenie*. Zmienna może być traktowana jako zmienna (ilościowa), gdy jej wartości reprezentują uporządkowane kategorie ze znaczącą metryką, która umożliwia porównywanie odległości między wartościami. Przykładami zmiennych ilościowych mogą być: wiek w latach lub przychód w tysiącach złotych.

Uwaga: W wypadku zmiennych łańcuchowych typu porządkowego porządek alfabetyczny wartości łańcucha jest przyjmowany za faktyczny porządek kategorii. Na przykład zmiennej łańcuchowej o wartościach *mało*, *średnio* i *dużo* domyślnie przypisywany jest błędny porządek: *dużo*, *mało* i *średnio*. Zasadniczo lepiej jest stosować kody numeryczne do reprezentacji danych porządkowych.

Dla nowych zmiennych numerycznych, utworzonych przy pomocy transformacji, dane ze źródeł zewnętrznych i pliki danych IBM SPSS Statistics utworzone w wersji starszej niż 8, domyślny poziom pomiaru jest określany przez warunki w poniższej tabeli. Warunki są oceniane w kolejności przedstawionej w tabeli. Stosowany jest poziom pomiaru dla pierwszego warunku, który pasuje do danych.

Tabela 6. Reguły wyznaczania poziomu pomiaru

Warunek	Poziom pomiaru
Brak wszystkich wartości zmiennej	Nominalny
Formatem jest dolar lub format użytkownika	Ilościowy
Formatem jest data lub godzina (wyłączając Miesiąc i Dzień tygodnia)	Ilościowy
Zmienna zawiera co najmniej jedną wartość niecałkowitą	Ilościowy
Zmienna zawiera co najmniej jedną wartość ujemną	Ilościowy
Zmienna nie zawiera poprawnych wartości mniejszych niż 10 000	Ilościowy
Zmienna ma N lub więcej prawidłowych, niepowtarzalnych wartości*	Ilościowy
Zmienna nie zawiera poprawnych wartości mniejszych niż 10	Ilościowy
Zmienna ma mniej niż N poprawnych, niepowtarzalnych wartości*	Nominalny

* N jest zdefiniowaną przez użytkownika wartością odcięcia. Domyślną wartością jest 24.

- Można zmienić wartość odcięcia w oknie dialogowym Opcje. Więcej informacji można znaleźć w temacie “Opcje: Dane” na stronie 205.
- Okno dialogowe Definiuj właściwości zmiennych, dostępnym z menu Dane, może być pomocne w przydzielaniu właściwego poziomu pomiaru. Więcej informacji można znaleźć w temacie “Przypisywanie poziomu pomiaru” na stronie 73.

Typ zmiennej

Typ zmiennej określa typ danych każdej zmiennej. Wszystkie nowo tworzone zmienne domyślnie otrzymują format numeryczny. Typ danych można zmienić w oknie dialogowym Typ zmiennej. Zawartość okna dialogowego Typ zmiennej zależy od wybranego typu danych. W wypadku niektórych typów pojawiają się pola tekstowe, w których określa się szerokość i liczbę miejsc dziesiętnych; w wypadku innych, format po prostu wybiera się z przewijanej listy przykładów.

Dostępne są następujące typy danych:

Numeryczna. Zmienna, której wartościami są liczby. Wartości są wyświetlane w standardowym formacie numerycznym. Edytor danych pozwala na wpisywanie wartości liczbowych w formacie standardowym lub w notacji naukowej (wykładniczej).

Przecinkowa. Typ zmiennej liczbowej, której wartości wyświetlane są z przecinkami co trzy pozycje i z kropką jako separatorem dziesiętnym. Edytor danych pozwala na wpisywanie wartości zmiennych przecinkowych z przecinkami lub bez nich, albo w notacji naukowej. Wartości nie mogą zawierać przecinków na prawo od separatora dziesiętnego.

Z kropką. Typ zmiennej liczbowej, której wartości wyświetlane są z kropkami co trzy pozycje i z przecinkiem jako separatorem dziesiętnym. Edytor danych akceptuje dla zmiennych z kropką wartości numeryczne w formie separowanej lub bez separatora; lub też w notacji naukowej. Wartości nie mogą zawierać przecinków na prawo od separatora dziesiętnego.

Notacja naukowa. Typ zmiennej numerycznej o wartościach wyświetlanych z literą E, po której następuje wykładnik potęgi 10 ze znakiem. Edytor danych akceptuje wartości liczbowe takich zmiennych z wykładnikiem lub bez. Wykładnik może być poprzedzony literą E lub D z opcjonalnym znakiem lub tylko samym znakiem, np. 123, 1,23E2, 1,23D2, 1,23E+2, a nawet 1,23+2.

Data. Zmienna liczbowa, której wartości są wyświetlane w jednym z kilku formatów daty lub czasu. Należy wybrać format z listy. Możliwe jest wprowadzanie dat z ogranicznikami w postaci ukośników, myślników, kropek, przecinków lub spacji. Sposób interpretacji lat zapisywanych dwucyfrowo jest określany za pomocą ustawienia w oknie dialogowym Opcje (z menu Edycja wybierz polecenie **Opcje** i kliknij kartę **Dane**).

Dolar. Wyświetlona zmienna liczbowa poprzedzona znakiem dolara (\$), przecinkami co trzy pozycje i z kropką jako separatorem dziesiętnym. Wartości danych można wpisać poprzedzone znakiem dolara lub nie.

Waluta użytkownika. Typ zmiennej liczbowej, której wartości są wyświetlane w jednym z kilku formatów użytkownika, zdefiniowanych w oknie dialogowym Opcje, na karcie Użytkownika. Znaki jednostek (np. symbole walut) nie mogą być używane w momencie wprowadzania danych, lecz są wyświetlane w Edytorze danych.

Łańcuchowa. Wartości zmiennej nie są liczbami, a więc nie biorą udziału w obliczeniach. Wartości mogą zawierać dowolne znaki, aż do określonej granicy długości. Duże i małe litery są rozróżniane. Zmienne tego typu nazywane są także alfanumerycznymi.

Liczba ograniczona. Zmienna, której wartości są ograniczone do liczb całkowitych nieujemnych. Wartości wyświetlane są z zerami na początku uzupełniającymi do maksymalnej szerokości zmiennej. Wartości mogą być wpisywane w notacji naukowej.

Definiowanie typu zmiennej

1. Kliknij przycisk w komórce *Typ* dla definiowanej zmiennej.
2. Wybierz typ danych w oknie dialogowym Typ zmiennej.
3. Kliknij przycisk **OK**.

Format wejściowy a format wyświetlania

Zależnie od formatu, wartości wyświetlane w widoku Dane mogą mieć postać inną niż ta, w której zostały wprowadzone i w której są wewnętrznie przechowywane. Poniżej przedstawiono pewne ogólne zasady:

- W wypadku formatu liczbowego, przecinkowego i z kropką można wpisywać wartości o dowolnej liczbie miejsc dziesiętnych (do 16), przy czym cała wartość jest przechowywana wewnętrznie. W widoku Dane cyfry części ułamkowej wyświetlane są tylko do zadanej pozycji; reszta jest zaokrąglana. Jednak we wszelkich obliczeniach używana jest wartość niezaokrąglona.
- W wypadku zmiennych łańcuchowych wszystkie wartości są z prawej strony uzupełniane spacjami do maksymalnej szerokości. Zmienna łańcuchowa o szerokości maksymalnie trzy i wartości *Nie* jest przechowywana jako „Nie” i nie jest równoważna wartości „Nie”.

- Przy formatowaniu dat jako ograniczniki dni, miesiące i lat można stosować ukośniki, myślniki, spacje, przecinki lub kropki, a miesiące mogą być wpisywane liczbowo, w postaci trzyliterowych skrótów lub pełnymi nazwami. Dаты w formacie ogólnym *dd-mmm-rr* są wyświetlane z kreskami jako ogranicznikami i trzyliterowymi skrótami nazw miesięcy. Dаты w formacie ogólnym *dd/mm/rr* oraz *mm/dd/rr* są wyświetlane z ukośnikami jako ogranicznikami oraz liczbami dla oznaczenia miesięcy. Wewnętrznie dаты są przechowywane jako wartości równe liczbie sekund od dnia 14 października 1582 r. Sposób interpretacji lat zapisywanych dwucyfrowo określa ustawienie w oknie dialogowym Opcje (z menu Edycja wybierz polecenie **Opcje** i kliknij kartę **Dane**).
- W formatach godzin jako ograniczników między godzinami, minutami i sekundami można używać dwukropków, kropek lub spacji. Godziny są wyświetlane z użyciem dwukropków. Wewnętrznie czas przechowywany jest jako liczba sekund oznaczająca przedział czasu. Na przykład wartość 10:00:00 jest wewnętrznie przechowywana jako 36000, czyli 60 (sekund na minutę) x 60 (minut na godzinę) x 10 (godzin).

Etykiety zmiennych

Można przypisywać zmiennym etykiety opisowe o długości do 256 znaków (128 znaków w językach o dwubajtowym zapisie znaków). Etykiety zmiennych mogą zawierać spacje i znaki zarezerwowane, niedozwolone w nazwach zmiennych.

Określanie etykiet zmiennych

1. Uaktywnij okno Edytora danych.
2. Kliknij dwukrotnie nazwę zmiennej w nagłówku kolumny w widoku Dane lub kliknij kartę **Widok zmiennych**.
3. Wpisz opisową etykietę zmiennej w komórce *Etykieta* odpowiedniej zmiennej.

Etykiety wartości

Każdej wartości zmiennej można przypisać opisową etykietę. Ta procedura jest szczególnie użyteczna w wypadku stosowania w plikach danych kodów liczbowych reprezentujących nieliczbowe kategorie (np. kody 1 i 2 odpowiadające kategoriom *mężczyzna* i *kobieta*).

Określanie etykiet wartości

1. Kliknij przycisk w komórce *Wartości* dla definiowanej zmiennej.
2. Dla każdej wartości wpisz wartość i etykietę.
3. Kliknij przycisk **Dodaj**, aby wprowadzić etykietę wartości.
4. Kliknij przycisk **OK**.

Wstawianie w etykietach znaków podziału wiersza

Etykiety zmiennych i wartości w tabelach przestawnych i na wykresach są automatycznie zawijane w kilku wierszach, jeśli komórka lub obszar nie są wystarczająco szerokie, aby wyświetlić całą etykietę w jednym wierszu. Wyniki takiej operacji można również edytować i ręcznie wstawić znaki podziału wiersza, jeśli dana etykieta powinna być zawijana w innym miejscu. Istnieje także możliwość utworzenia takich etykiet zmiennych i wartości, które będą *zawsze* zawijane w określonym miejscu i wyświetlane w kilku wierszach.

1. W przypadku etykiet zmiennych w widoku Zmienne w Edytorze danych wybierz dla danej zmiennej komórkę *Etykieta*.
2. W przypadku etykiet wartości w widoku Zmienne w Edytorze danych wybierz dla danej zmiennej komórkę *Wartości*, kliknij widoczny w tej komórce przycisk, a następnie w oknie dialogowym Etykiety wartości wybierz etykietę, którą chcesz zmodyfikować.
3. W miejscu, w którym etykieta ma być zawijana, wpisz znak \n.

Znak \n nie jest wyświetlany w tabelach przestawnych ani na wykresach. Jest on interpretowany jako znak podziału wiersza.

Brakujące wartości

Okno dialogowe Braki danych umożliwia określenie pewnych wartości danych jako **zdefiniowane braki danych**. Na przykład może być konieczne rozróżnienie sytuacji, w których ankietowany odmówił odpowiedzi, od tych, w których pytanie go nie dotyczyło. Wartości zdefiniowane jako braki są specjalnie oznakowane i pomijane w większości obliczeń.

Definiowanie braków danych

1. Kliknij przycisk w komórce *Braki danych* dla definiowanej zmiennej.
2. Wprowadź wartość lub przedział wartości, które mają reprezentować braki danych.

Role

Niektóre okna dialogowe obsługują zdefiniowane role, które mogą być używane do wstępnego wybierania danych do analizy. Gdy otwierasz takie okno dialogowe, zmienne, które spełniają wymogi roli zostaną automatycznie wyświetlone na listach docelowych. Dostępne role to:

Zmienna wejściowa. Zmienna zostanie użyta jako zmienna wejściowa (np. predyktor, zmienna niezależna).

Docelowa. Zmienna zostanie użyta jako dane wyjściowe (np. predyktor, zmienna zależna).

Łącznie. Zmienna zostanie użyta jako wejściowa i wyjściowa.

Brak. Zmienna nie ma przydziału roli.

Podział. Zmienna zostanie użyta do podziału danych na poszczególne próby w celu uczenia, testowania i sprawdzania poprawności.

Podział. Dołączone w celu zachowania pełnej kompatybilności z IBM SPSS Modeler. Zmienne z tą rolą *nie* są używane jako zmienne pliku dzielonego w IBM SPSS Statistics.

- Domyślnie wszystkie zmienne są przydzielone do roli *Wejście*. Obejmuje to dane z zewnętrznych formatów plików i pliki danych z wersji programu IBM SPSS Statistics wcześniejszych od wersji 18.
- Przydzielanie ról może wpływać tylko na okna dialogowe, które obsługują role. Nie ma wpływu na składnię komendy.

Aby przypisać role

1. Wybierz rolę z listy w komórce *Rola* dla danej zmiennej.

Szerokość kolumny

Szerokość kolumny można określić poprzez podanie liczby znaków. Szerokość kolumny można też zmienić bezpośrednio w widoku Dane, klikając krawędź kolumny i przeciągając ją myszą.

- Szerokość kolumny w przypadku czcionek proporcjonalnych jest oparta na średniej szerokości znaku. W zależności od znaków użytych w wartości, mniej lub więcej znaków może zostać wyświetlonych w określonej szerokości.
- Szerokość kolumny ma wpływ jedynie na wyświetlanie wartości w Edytorze danych. Zmiana szerokości kolumny nie zmienia zdefiniowanej szerokości zmiennej.

Wyrównanie zmiennej

Wyrównanie określa sposób wyświetlania wartości lub etykiet wartości w widoku Dane. Domyślnie liczby są wyrównywane do prawej, a wartości zmiennych łańcuchowych do lewej. To ustawienie dotyczy wyłącznie wyświetlania w widoku Dane.

Stosowanie atrybutów definicyjnych zmiennej do innych zmiennych

Po zdefiniowaniu atrybutów zmiennej możliwe jest ich skopiowanie i zastosowanie do jednej lub kilku zmiennych.

Do przenoszenia atrybutów zawartych w definicji zmiennej służą zwykle operacje kopiowania i wklejania. Można:

- Skopiować pojedynczy atrybut (np. etykiety wartości) i wkleić go do komórki (lub komórek) tego samego atrybutu innych zmiennych.
- Skopiować wszystkie atrybuty z jednej zmiennej i wkleić je do definicji innych zmiennych.
- Utworzyć dowolną liczbę nowych zmiennych, mających wszystkie atrybuty kopowanej zmiennej.

Stosowanie atrybutów definicyjnych zmiennej do innych zmiennych

Aby zastosować pojedyncze atrybuty zdefiniowanej zmiennej:

1. W widoku Zmienne wybierz komórkę atrybutu, który ma być nadany innym zmiennym.
2. Z menu wybierz:
Edytuj > Kopiuj
3. Wybierz komórkę (lub komórki), do której atrybut ma być zastosowany. (Można wybrać więcej niż jedną docelową zmienną).
4. Z menu wybierz:
Edycja > Wklej

Jeśli atrybut zostanie wklejony do pustych wierszy, powstaną nowe zmienne o wszystkich atrybutach domyślnych z wyjątkiem atrybutu wybranego.

Aby zastosować pojedyncze atrybuty zdefiniowanej zmiennej:

1. W widoku Zmienne zaznacz numer wiersza odpowiadający zmiennej, której atrybuty mają zostać użyte. (Nastąpi podświetlenie całego wiersza).
2. Z menu wybierz:
Edytuj > Kopiuj
3. Zaznacz numery wierszy odpowiednich zmiennych, którym mają zostać nadane skopiowane atrybuty. (Można wybrać więcej niż jedną docelową zmienną).
4. Z menu wybierz:
Edycja > Wklej

Generowanie wielu zmiennych o takich samych atrybutach

1. W widoku Zmienne kliknij numer wiersza odpowiadającego zmiennej, której atrybuty mają zostać użyte w nowej zmiennej. (Nastąpi podświetlenie całego wiersza).
2. Z menu wybierz:
Edytuj > Kopiuj
3. Kliknij numer pustego wiersza poniżej ostatniej zdefiniowanej zmiennej w pliku danych.
4. Z menu wybierz:
Edytuj > Wklej zmienne...
5. W oknie dialogowym Wklej zmienne wpisz liczbę zmiennych, które chcesz utworzyć.
6. Podaj przedrostek i numer początkowy dla nazw nowo tworzonych zmiennych.
7. Kliknij przycisk **OK**.

Nowe zmienne otrzymają nazwy złożone z podanego przedrostka i numeru kolejnego (począwszy od podanego).

Atrybuty zmiennej

Oprócz korzystania ze zwykłych atrybutów zmiennej (np. etykiet wartości, braków danych, poziomu pomiaru) można tworzyć własne atrybuty użytkownika. Podobnie jak zwykle atrybuty zmiennych są one zapisywane z plikami danych programu IBM SPSS Statistics. Można zatem utworzyć atrybut zmiennej identyfikujący typ odpowiedzi na pytanie ankietowe (np. wybór jednokrotny, wybór wielokrotny, wypełnienie pola) lub wzory wykorzystywane do obliczanych zmiennych.

Tworzenie atrybutów zmiennej zdefiniowanych przez użytkownika

Aby utworzyć atrybuty zmiennej zdefiniowane przez użytkownika:

1. W widoku Zmienne wybierz kolejno następujące pozycje z menu:
Dane > Atrybuty zmiennych...
2. Przeciągnij i upuść na listę Wybrane zmienne te zmienne, którym chcesz przypisać nowy atrybut.
3. Wprowadź nazwę atrybutu. Przy tworzeniu nazw atrybutów obowiązują takie same reguły jak dla nazw zmiennych. Więcej informacji można znaleźć w temacie “Nazwy zmiennych” na stronie 52.
4. Wprowadź opcjonalną wartość atrybutu. W przypadku wybrania wielu zmiennych wartość zostanie przypisana wszystkim wybranym zmiennym. Można zostawić to pole puste, a następnie wprowadzić wartości dla każdej ze zmiennych w widoku Zmienne.

Wyświetl atrybut w edytorze danych. Powoduje wyświetlenie atrybutu w widoku Zmienne, w Edytorze danych. Informacje na temat zarządzania wyświetlaniem atrybutów użytkownika można znaleźć poniżej, w “Wyświetlanie i edytowanie atrybutów użytkownika”.

Wyświetl zdefiniowaną listę atrybutów. Powoduje wyświetlenie listy atrybutów użytkownika zdefiniowanych już dla zbioru danych. Nazwy atrybutów rozpoczynające się znakiem dolara (\$) są atrybutami zarezerwowanymi, których nie można modyfikować.

Wyświetlanie i edytowanie atrybutów użytkownika

Zdefiniowane przez użytkownika atrybuty zmiennych można wyświetlać i edytować w Edytorze danych, w widoku Zmienne.

- Nazwy atrybutów zmiennej zdefiniowanych przez użytkownika są umieszczone w nawiasach kwadratowych.
- Nazwy atrybutów rozpoczynające się znakiem dolara (\$) są zarezerwowane i nie można ich modyfikować.
- Brak wpisu w komórce oznacza, że atrybut dla tej zmiennej nie istnieje; wyświetlany w komórce tekst *Pusty* oznacza, że atrybut dla tej zmiennej istnieje, ale nie przypisano mu żadnej wartości. Po wprowadzeniu tekstu do komórki atrybut dla tej zmiennej istnieje i ma podaną wartość.
- Wyświetlany w komórce tekst *Tablica...* oznacza, że jest to tablica atrybutów, czyli atrybut zawierający wiele wartości. Kliknij przycisk umieszczony w komórce, aby wyświetlić listę wartości.

Aby wyświetlać i edytować atrybuty użytkownika:

1. W widoku Zmienne wybierz kolejno następujące pozycje z menu:
Widok > Dostosuj widok zmiennych...
2. Wybierz (zaznacz) zdefiniowane przez użytkownika atrybuty zmiennych, które chcesz wyświetlić. (Atrybuty zmiennych zdefiniowane przez użytkownika są umieszczone w nawiasach kwadratowych).

Po wyświetleniu atrybutów w widoku Zmienne można edytować je bezpośrednio w Edytorze danych.

Tablice atrybutów zmiennych: Tekst *Tablica...* wyświetlany w komórce jako atrybut zmiennej zdefiniowany przez użytkownika w widoku Zmienne lub w oknie dialogowym Własności zmiennej użytkownika w pozycji Definiuj właściwości zmiennych) wskazuje, że mamy do czynienia z **tablicą atrybutów**, czyli atrybutem zawierającym wiele wartości. Na przykład można użyć tablicy atrybutów do określenia wszystkich zmiennych źródłowych wykorzystanych do obliczenia zmiennej pochodnej. Kliknij przycisk umieszczony w komórce, aby edytować listę wartości.

Dostosowywanie widoku zmiennych

Za pomocą opcji Dostosuj widok zmiennych można kontrolować, które atrybuty są wyświetlane w widoku Zmienne (np. nazwa, typ, etykieta), oraz kolejność, w jakiej są wyświetlane.

- Wszystkie niestandardowe atrybuty zmiennych powiązane ze zbiorem danych są umieszczone w nawiasach kwadratowych. Więcej informacji można znaleźć w temacie “Tworzenie atrybutów zmiennej zdefiniowanych przez użytkownika” na stronie 58.
- Ustawienia wyświetlania użytkownika są zapisywane w plikach danych programu IBM SPSS Statistics.
- Można również zarządzać domyślnym wyświetlaniem oraz kolejnością atrybutów w widoku Zmienne. Więcej informacji można znaleźć w temacie “Zmiana domyślnego widoku zmiennych” na stronie 206.

Aby dostosować widok zmiennych:

1. W widoku Zmienne wybierz kolejno następujące pozycje z menu:
Widok > Dostosuj widok zmiennych...
2. Zaznacz atrybuty zmiennych, które chcesz dostosować.
3. Za pomocą przycisków strzałek w górę i w dół można zmienić kolejność wyświetlania atrybutów.

Przywróć domyślne. Powoduje zastosowanie domyślnych ustawień wyświetlania i kolejności.

Sprawdzanie pisowni

etykiety zmiennych i wartości

Aby sprawdzić pisownię etykiet zmiennych i etykiet wartości:

1. Wybierz kartę Zmienne w oknie Edytora danych.
2. Kliknij prawym przyciskiem myszy kolumnę *Etykiety* lub *Wartości* i wybierz z menu kontekstowego pozycję:
Sprawdzanie pisowni
lub
3. W widoku Zmienne wybierz kolejno następujące pozycje z menu:
Narzędzia > Sprawdzanie pisowni
lub
4. W oknie dialogowym Etykiety wartości kliknij przycisk **Pisownia**. (Ogranicza to sprawdzanie pisowni do etykiet wartości określonej zmiennej).

Sprawdzanie pisowni ogranicza się do etykiet zmiennych i etykiet wartości w widoku Zmienne Edytora danych.

Wartości danych łańcuchowych

W celu sprawdzenia pisowni wartości danych łańcuchowych:

1. Wybierz zakładkę Dane Edytora danych.
2. Opcjonalnie wybierz jedną lub kilka zmiennych (kolumn), które mają zostać sprawdzone. W celu wybrania zmiennej kliknij nazwę zmiennej w górnej części kolumny.
3. Z menu wybierz:
Narzędzia > Sprawdzanie pisowni
- Jeśli w widoku Dane nie wybrano zmiennych, wszystkie zmienne łańcuchowe zostaną sprawdzone.
- Jeśli w zbiorze danych nie występują zmienne łańcuchowe lub żadna z wybranych zmiennych nie jest zmienną łańcuchową, opcja Pisownia w menu Narzędzia zostanie wyłączona.

Dostosowywanie widoku zmiennych

Za pomocą opcji Dostosuj widok zmiennych można kontrolować, które atrybuty są wyświetlane w widoku Zmienne (np. nazwa, typ, etykieta), oraz kolejność, w jakiej są wyświetlane.

- Wszystkie niestandardowe atrybuty zmiennych powiązane ze zbiorem danych są umieszczone w nawiasach kwadratowych. Więcej informacji można znaleźć w temacie “Tworzenie atrybutów zmiennej zdefiniowanych przez użytkownika” na stronie 58.
- Ustawienia wyświetlania użytkownika są zapisywane w plikach danych programu IBM SPSS Statistics.
- Można również zarządzać domyślnym wyświetlaniem oraz kolejnością atrybutów w widoku Zmienne. Więcej informacji można znaleźć w temacie “Zmiana domyślnego widoku zmiennych” na stronie 206.

Aby dostosować widok zmiennych:

1. W widoku Zmienne wybierz kolejno następujące pozycje z menu:
Widok > Dostosuj widok zmiennych...
2. Zaznacz atrybuty zmiennych, które chcesz dostosować.
3. Za pomocą przycisków strzałek w górę i w dół można zmienić kolejność wyświetlania atrybutów.

Przywróć domyślne. Powoduje zastosowanie domyślnych ustawień wyświetlania i kolejności.

Sprawdzanie pisowni

etykiety zmiennych i wartości

Aby sprawdzić pisownię etykiet zmiennych i etykiet wartości:

1. Wybierz kartę Zmienne w oknie Edytora danych.
2. Kliknij prawym przyciskiem myszy kolumnę *Etykiety* lub *Wartości* i wybierz z menu kontekstowego pozycję:
Sprawdzanie pisowni
lub
3. W widoku Zmienne wybierz kolejno następujące pozycje z menu:
Narzędzia > Sprawdzanie pisowni
lub
4. W oknie dialogowym Etykiety wartości kliknij przycisk **Pisownia**. (Ogranicza to sprawdzanie pisowni do etykiet wartości określonej zmiennej).

Sprawdzanie pisowni ogranicza się do etykiet zmiennych i etykiet wartości w widoku Zmienne Edytora danych.

Wartości danych łańcuchowych

W celu sprawdzenia pisowni wartości danych łańcuchowych:

1. Wybierz zakładkę Dane Edytora danych.
 2. Opcjonalnie wybierz jedną lub kilka zmiennych (kolumn), które mają zostać sprawdzone. W celu wybrania zmiennej kliknij nazwę zmiennej w górnej części kolumny.
 3. Z menu wybierz:
Narzędzia > Sprawdzanie pisowni
- Jeśli w widoku Dane nie wybrano zmiennych, wszystkie zmienne łańcuchowe zostaną sprawdzone.
 - Jeśli w zbiorze danych nie występują zmienne łańcuchowe lub żadna z wybranych zmiennych nie jest zmienną łańcuchową, opcja Pisownia w menu Narzędzia zostanie wyłączona.

Wprowadzanie danych

W widoku Zmienne można wprowadzać dane bezpośrednio w Edytorze danych. Kolejność wprowadzania danych jest dowolna. Dane można wprowadzać według obserwacji lub według zmiennych, w wybranych obszarach lub w pojedynczych komórkach.

- Aktywna komórka wyróżniona jest podświetleniem.
- Nazwa zmiennej i numer wiersza aktywnej komórki są wyświetlone w lewym górnym rogu Edytora danych.

- W czasie, gdy komórka jest wybrana i wpisywana jest w niej wartość danej, wartość ta jest wyświetlana w pasku edycji komórki, znajdującym się w górnej części Edytora danych.
- Wartości danych nie są zapisywane aż do naciśnięcia klawisza Enter lub wybrania innej komórki.
- Aby możliwe było wprowadzanie nie tylko prostych danych liczbowych, należy najpierw zdefiniować typ zmiennej.

Wprowadzenie wartości w pustej kolumnie powoduje, że Edytor danych automatycznie tworzy nową zmienną i nadaje jej nazwę.

Wprowadzanie danych numerycznych

1. Wybierz komórkę w widoku Dane.
2. Wpisz wartość danej. (Wartość zmiennej zostanie wyświetlona na pasku edycji komórki w górnej części Edytora danych).
3. Aby zapisać wartość, naciśnij klawisz Enter lub wybierz inną komórkę.

Wprowadzanie danych numerycznych

1. Kliknij dwukrotnie nazwę zmiennej w nagłówku kolumny w widoku Dane lub kliknij kartę **Widok zmiennych**.
2. Kliknij przycisk w komórce *Typ danej* zmiennej.
3. Wybierz typ danych w oknie dialogowym Typ zmiennej.
4. Kliknij przycisk **OK**.
5. Kliknij dwukrotnie numer wiersza lub kliknij kartę **Dane**.
6. Wprowadź dane w kolumnie nowo zdefiniowanej zmiennej.

Korzystanie z etykiet wartości przy wprowadzaniu danych

1. Jeśli etykiety nie są w danej chwili wyświetlane w widoku Dane, wybierz z menu kolejno następujące pozycje:
Widok > Etykiety wartości
2. Kliknij komórkę, do której będzie wprowadzana wartość.
3. Wybierz etykietę wartości z listy rozwijanej.

Wartość zostanie wprowadzona, a w komórce pojawi się jej etykieta.

Uwaga: Z tej metody można skorzystać tylko wtedy, gdy wcześniej zostaną zdefiniowane etykiety wartości dla danej zmiennej.

Ograniczenia co do wartości danych w Edytorze danych

Zdefiniowane typ i szerokość zmiennej decydują o typie wartości, którą można wprowadzić do komórki w widoku Dane.

- Jeśli zostanie wpisany znak, który nie jest dozwolony w zdefiniowanym typie zmiennej, nie zostanie on wprowadzony.
- W wypadku zmiennych łańcuchowych nie są dozwolone znaki wykraczające poza zdefiniowaną szerokość.
- W wypadku zmiennych liczbowych możliwe jest wpisanie wartości całkowitych o szerokości przekraczającej zdefiniowaną szerokość zmiennej, jednak w Edytorze danych liczba w komórce zostanie wyświetlona w notacji naukowej albo oznaczona wielokropkiem (..), wskazującym, że wartość ma szerokość większą niż zdefiniowana. Wówczas, aby wyświetlić wartość w komórce, należy zmienić zdefiniowaną szerokość zmiennej.

Uwaga: Zmiana szerokości kolumny nie wpływa na szerokość zmiennej.

Edycja danych

Edytor danych umożliwia modyfikowanie wartości w widoku Dane na wiele sposobów. Można:

- Zmieniać wartości danych
- Wycinać, kopiować i wklejać wartości danych
- Dodawać i usuwać obserwacje
- Dodawać i usuwać zmienne
- Zmieniać kolejność zmiennych

Zastępowanie lub modyfikowanie wartości danych

Aby usunąć poprzednią wartość i wprowadzić nową:

1. Dwukrotnie kliknij komórkę w widoku Dane. (Wartość komórki jest wyświetlona również na pasku edycji komórki).
2. Zmodyfikuj wartość bezpośrednio w komórce lub w edytorze komórki.
3. Aby zapisać nową wartość, naciśnij klawisz Enter lub wybierz inną komórkę.

Wycinanie, kopiowanie i wklejanie wartości danych

Edytor danych umożliwia wycinanie, kopiowanie i wklejanie w komórkach pojedynczych wartości lub całych grup wartości. Można:

- Przenieść lub kopiować wartości jednej komórki do innej
- Przenieść lub kopiować wartości jednej komórki do grupy komórek
- Przenieść lub kopiować wartości pojedynczej obserwacji (wiersza) do kilku innych obserwacji naraz
- Przenieść lub kopiować wartości pojedynczej zmiennej (kolumny) do wielu innych zmiennych
- Przenieść lub kopiować wartości grupy komórek do innej grupy komórek

Konwersja danych przy wklejaniu wartości w Edytorze danych

Jeśli typy zmiennych zdefiniowane dla komórek źródłowych i docelowych nie są jednakowe, Edytor danych podejmuje próbę konwersji wartości. Jeśli konwersja nie jest możliwa, w komórce docelowej zostaje umieszczona wartość oznaczająca systemowy brak danych.

Konwertowanie formatów numerycznych lub daty do formatów łańcuchowych. Po wklejeniu do komórki zmiennej łańcuchowej dane w formacie liczbowym (na przykład typu numerycznego, użytkownika, przecinkowego lub z kropką) i daty zostają przekształcone na dane łańcuchowe. Wartość łańcuchowa będzie odzwierciedlać wartość liczbową w postaci wyświetlanej w komórce. Na przykład w przypadku walutowego formatu użytkownika symbol waluty stanie się częścią wartości łańcuchowej. Wartości wykraczające poza zdefiniowaną szerokość zmiennej łańcuchowej zostaną obcięte.

Konwertowanie formatów łańcuchowych do formatów numerycznych lub daty. Wartość łańcuchowa, która zawiera znaki dopuszczalne ze względu na format liczbowy lub daty komórki docelowej, zostaje przekształcona na równoważną wartość liczbową lub datę. Na przykład wartość łańcuchowa 25/12/91 zostanie przekształcony na prawidłową datę, jeśli komórka docelowa ma format typu „dzień-miesiąc-rok”. Ta sama wartość zostanie zastąpiona systemowym brakiem danej, jeśli komórka docelowa ma format typu „miesiąc-dzień-rok”.

Konwertowanie formatów daty do formatów liczbowych. Wartości typu data i czas są przekształcane na liczbę sekund, jeśli komórka docelowa ma format numeryczny (na przykład: liczbowy, użytkownika, przecinkowy lub z kropką). Ponieważ daty są wewnętrznie przechowywane w postaci liczby sekund, które upłynęły od 14 października 1582 r., wynikiem konwersji dat na liczby mogą być bardzo duże wartości. Na przykład data 10/29/91 przekształcana jest na liczbę o wartości 12 908 073 600.

Konwertowanie formatów liczbowych do formatów daty lub czasu. Wartość liczbową zostanie przekształconą na datę lub godzinę, jeśli reprezentuje liczbę sekund odpowiadającą poprawnej dacie lub godzinie. W wypadku dat wartości mniejsze od 86 400 są przekształcane na systemowy brak danych.

Wstawianie nowych obserwacji

Wprowadzenie danych do komórki w pustym wierszu powoduje automatyczne utworzenie nowej obserwacji. Do komórek wszystkich pozostałych zmiennych danej obserwacji zostają wstawione systemowe braki danych. Jeśli między nową obserwacją a dotychczasowymi znajdują się puste wiersze, również one stają się nowymi obserwacjami, z systemowymi brakami danych dla wszystkich zmiennych. Nowe obserwacje można wstawiać także między istniejącymi obserwacjami.

Wstawianie nowych obserwacji między istniejącymi obserwacjami

1. W widoku Dane wybierz dowolną komórkę należącą do obserwacji (wiersza) poniżej pozycji, w której ma się znaleźć nowa obserwacja.
2. Z menu wybierz:
Edycja > Wstaw obserwacje

Zostanie wstawiony nowy wiersz obserwacji, a wszystkie jej zmienne otrzymają wartość reprezentującą systemowy brak danych.

Wstawianie nowych zmiennych

Wprowadzenie danych w pustej kolumnie w widoku Dane lub w pustym wierszu w widoku Zmienne powoduje automatyczne utworzenie nowej zmiennej o domyślnej nazwie (złożonej z przedrostka *var* i numeru kolejnego) i domyślnym typie formatu danych (numeryczny). Edytor danych wstawi systemowy brak danych do komórek wszystkich obserwacji nowej zmiennej. Jeśli między nową zmienną a istniejącymi występują puste kolumny w widoku Dane lub puste wiersze w widoku Zmienne, te wiersze lub kolumny stają się nowymi zmiennymi z systemowym brakiem danych we wszystkich obserwacjach. Nowe zmienne można wstawiać także między istniejącymi zmiennymi.

Wstawianie nowych zmiennych między istniejącymi zmiennymi

1. Wybierz dowolną komórkę zmiennej na prawo (w widoku Dane) lub poniżej (w widoku Zmienne) pozycji, w której ma być umieszczona nowa zmienna.
2. Z menu wybierz:

Edycja > Wstaw zmienną

Zostanie wstawiona nowa zmienna z systemowym brakiem danych dla wszystkich obserwacji.

Przenoszenie zmiennych

1. Aby wybrać zmienną, kliknij nazwę zmiennej w widoku Dane lub numer wiersza zmiennej w widoku Zmienne.
2. Przeciągnij zmienną i upuść ją w nowym położeniu.
3. W widoku Dane upuść zmienną do kolumny zmiennej na prawo od miejsca, w którym zmienna ma zostać umieszczona, lub w widoku Zmienne upuść zmienną w rzędzie zmiennej poniżej miejsca, w którym zmienna ma zostać umieszczona.

Zmiana typu danych

W dowolnym momencie można zmienić typ danych zmiennej, korzystając z okna dialogowego Typ zmiennej, w widoku Zmienne. W Edytorze danych nastąpi próba przekonwertowania istniejących wartości do nowego typu. Jeśli konwersja okaże się niemożliwa, zostanie przypisany systemowy brak danych. Reguły konwersji są takie same jak przy wklejaniu danych do zmiennej o innym typie formatu. Jeśli zmiana formatu może pociągać za sobą utratę wskazania typu braku danych lub etykiet wartości, Edytor danych wyświetli alert z pytaniem, czy kontynuować, czy też anulować zmianę.

Znajdowanie obserwacji, zmiennych lub imputacji

Okno dialogowe **Przejdź do** umożliwia wyszukanie w Edytorze danych określonego numeru obserwacji (wiersza) lub nazwy zmiennej.

Obserwacji

1. W przypadku obserwacji wybierz z menu pozycję:
Edycja > Przejdź do obserwacji...
2. Wpisz liczbę całkowitą, oznaczającą aktualny numer wiersza w widoku Dane.

Uwaga: Aktualny numer wiersza dla określonej obserwacji może się zmienić w wyniku sortowania i innych czynności.

Lista zmiennych

1. W przypadku zmiennych wybierz z menu pozycję:
Edycja > Przejdź do zmiennej...
2. Wpisz nazwę zmiennej lub wybierz zmienną z listy rozwijanej.

Imputacje

1. Z menu wybierz:
Edycja > Przejdź do podstawiania...
2. Wybierz imputację (lub Dane źródłowe) z listy rozwijanej.

Można też wybrać imputację z listy rozwijanej paska edycji w Podglądzie danych Edytora danych.

Podczas wyboru imputacji względna pozycja imputacji zostaje zachowana. Jeśli na przykład w oryginalnym zbiorze danych znajduje się 1000 obserwacji, obserwacja 1034 (34 obserwacja w pierwszym podstawieniu) jest wyświetlana na górze siatki. Jeśli z menu rozwijanego wybrana zostanie wartość **2**, obserwacja 2034, 34. obserwacja 2. imputacji, zostanie wyświetlona w górnej części siatki. Po wybraniu w menu rozwijanym pozycji **Dane źródłowe** obserwacja 34 zostanie wyświetlona w górnej części siatki. Podczas nawigacji pomiędzy imputacjami zachowana jest również pozycja kolumny, aby ułatwić porównanie wartości pomiędzy imputacjami.

Znajdowanie i zastępowanie wartości danych i atrybutów

Aby znaleźć i/lub zastąpić wartości danych w widoku Dane lub wartości atrybutów w widoku Zmienne:

1. Kliknij komórkę w kolumnie, którą chcesz przeszukać. (Znajdowanie i zastępowanie wartości jest ograniczone do jednej kolumny).
2. Z menu wybierz:
Edycja > Znajdź
lub
Edycja > Zastąp

Dane

- Nie można przeszukiwać w górę w widoku Dane. Przeszukiwanie zawsze odbywa się w dół.
- W przypadku dat i czasu wyszukiwane są wartości sformatowane w sposób wyświetlony w widoku Dane. Na przykład data wyświetlana jako 10/28/2007 nie zostanie odnaleziona przez wyszukiwanie daty 10-28-2007.
- W przypadku innych zmiennych numerycznych za pomocą opcji **Zawiera**, **Początek** i **Koniec** wyszukiwane są wartości sformatowane. Na przykład za pomocą opcji **Początek** wyszukiwanie zmiennej dolarowej przez wpisanie wartości \$123 spowoduje znalezienie zarówno zmiennej \$123.00, jak i \$123.40, ale nie zmiennej \$1,234. W opcji **Cała komórka** wartość wyszukiwana może być sformatowana lub niesformatowana (prosty format numeryczny F), ale dopasowane zostaną wyłącznie dokładne wartości liczbowe (z dokładnością wyświetlania w Edytorze danych).

- Numeryczne systemowe braki danych są przedstawiane jako jedna kropka (.) Aby wyszukać systemowe braki danych, jako wartość wyszukiwaną wprowadź jedną kropkę i wybierz **Cała komórka**.
- Jeśli w wybranej kolumnie zmiennych wyświetlane są etykiety wartości, zostanie przeszukany tekst etykiet, a nie ukryte pod nimi wartości danych, i nie będzie można zastąpić tekstu etykiety.

Zmienne

- Funkcja **Znajdź** jest dostępna tylko dla kolumn *Nazwa*, *Etykieta*, *Wartości*, *Braki danych* oraz kolumn niestandardowych atrybutów zmiennych.
- Funkcja **Zamień** jest dostępna tylko dla kolumn *Etykieta*, *Wartości* i kolumn niestandardowych atrybutów zmiennych.
- W kolumnie *Wartości* (etykiety wartości) wyszukiwany łańcuch może być dopasowany do wartości lub do etykiety wartości.

Uwaga: Zamiana wartości danych spowoduje usunięcie wszystkich wcześniejszych etykiet wartości powiązanych z tą wartością.

Uzyskiwanie statystyk opisowych dla wybranych zmiennych

Aby uzyskać statystyki opisowe dla wybranych zmiennych:

1. W Widoku danych lub Widoku zmiennych kliknij prawym przyciskiem myszy wybrane zmienne.
2. Z menu kontekstowego wybierz polecenie **Statystyki opisowe**.

Domyślnie tabele częstości (tabele liczebności) są wyświetlane dla wszystkich zmiennych o maksymalnie 24 unikalnych wartościach. Statystyki podsumowujące są określane przez poziom pomiaru zmiennej oraz typ danych (liczbowy lub łańcuchowy):

- **Łańcuchowa.** Dla zmiennych łańcuchowych nie wylicza się statystyk podsumowujących.
- **Liczbowy, nominalny lub nieznany poziom pomiaru.** Zakres, minimum, maksimum, tryb.
- **Liczbowy, porządkowy poziom pomiaru.** Zakres, minimum, maksimum, tryb, średnia, mediana.
- **Liczbowy, ciągły (ilość) poziom pomiaru.** Zakres, minimum, maksimum, tryb, średnia, mediana, odchylenie standardowe.

Możesz także uzyskać wykresy słupkowe dla zmiennych nominalnych i porządkowych, histogramy dla zmiennych ciągłych (ilości), a także zmieniać wartość odcięcia, który określa, kiedy wyświetlane są tabele częstości. Więcej informacji można znaleźć w temacie “Opcje raportów” na stronie 208.

Stan wybrania obserwacji w Edytorze danych

W sytuacji gdy wybrano podzbiór obserwacji, lecz nie usunięto obserwacji niewybranych, będą one w Edytorze danych oznaczone ukośną kreską (ukośnikiem) przechodzącą przez numer wiersza.

1
2
3
4
5
6
7
8
9
10
11

Rysunek 1. Obserwacje odfiltrowane w Edytorze danych

Opcje wyświetlania w Edytorze danych

Menu Widok zapewnia dostęp do kilku opcji decydujących o sposobie wyświetlania informacji w oknie Edytora danych.

Czcionki. Ta opcja umożliwia określenie parametrów czcionek używanych do wyświetlania danych.

Linie siatki. Ta opcja umożliwia wyświetlanie/ukrywanie linii siatki.

Etykiety wartości. Ta opcja umożliwia przełączanie między wyświetlaniem rzeczywistych wartości danych a wyświetlaniem opisowych etykiet wartości, zdefiniowanych przez użytkownika. Opcja ta jest dostępna wyłącznie w widoku Dane.

Korzystanie z wielu widoków

W widoku Dane można utworzyć wiele widoków (paneli) za pomocą linii podziału umieszczonych poniżej poziomego paska przewijania i na prawo od pionowego paska przewijania.

Do wstawiania i usuwania linii podziału paneli można również użyć menu Okno. Aby wstawić linie podziału:

1. W widoku Dane wybierz kolejno następujące pozycje z menu:

Okno > Podział

Linie podziału zostaną wstawione nad zaznaczoną komórką i na lewo od niej.

- Jeśli zaznaczono lewą górną komórkę, linie podziału zostaną wstawione tak, aby podzielić bieżący widok w przybliżeniu w połowie, zarówno w pionie, jak i w poziomie.
- Jeśli w pierwszej kolumnie zostanie zaznaczona komórka inna niż górna, pozioma linia podziału zostanie umieszczona nad zaznaczoną komórką.
- Jeśli w najwyższym wierszu zostanie zaznaczona komórka inna niż pierwsza, pionowa linia podziału panelu zostanie umieszczona na lewo od zaznaczonej komórki.

Drukowanie w Edytorze danych

Plik danych jest drukowany w takiej postaci, w jakiej jest widoczny na ekranie.

- Na wydruku znajdują się informacje odpowiednie do wyświetlanego widoku. W wypadku widoku Dane drukowane są dane. W wypadku widoku Zmienne drukowane są definicje danych.
- Linie siatki są drukowane, jeśli w danym momencie są wyświetlane w wybranym widoku.

- W widoku Dane drukowane są etykiety wartości, jeśli w danym momencie są wyświetlane. W przeciwnym razie drukowane są faktyczne wartości danych.

Za pośrednictwem menu Widok w oknie Edytora danych można wyświetlać lub ukrywać linie siatki oraz przełączać między wyświetlaniem wartości a wyświetlaniem etykiet danych.

Aby wydrukować zawartość okna Edytora danych

1. Uaktywnij okno Edytora danych.
2. Kliknij kartę widoku, który ma być wydrukowany.
3. Z menu wybierz:
Plik > Drukuj...

Rozdział 6. Praca z wieloma źródłami danych

Począwszy od wersji 14.0 można mieć otwartych jednocześnie wiele źródeł danych, co ułatwia:

- Przełączanie pomiędzy źródłami danych.
- Porównywanie zawartości różnych źródeł danych.
- Kopiowanie i wklejanie danych pomiędzy różnymi źródłami danych.
- Tworzenie wielu podzbiorów obserwacji i/ lub zmiennych do analizy.
- Scalanie wielu źródeł danych z różnych formatów danych (np. arkusz kalkulacyjny, baza danych, dane tekstowe) bez konieczności wcześniejszego zapisania każdego źródła danych.

Podstawowa obsługa wielu źródeł danych

Każde otwierane źródło danych jest domyślnie wyświetlane w nowym oknie Edytora danych. (Patrz “Opcje: Ogólne” na stronie 203, aby uzyskać informacje o zmianie domyślnego ustawienia wyświetlania tylko jednego zbioru danych jednocześnie w jednym oknie Edytora danych).

- Wszystkie wcześniej otwarte źródła danych pozostają otwarte i dostępne do dalszego użytku.
- Przy pierwszym otwarciu danego źródła danych, automatycznie staje się ono **aktywnym zbiorem danych**.
- Aktywny zbiór danych można zmienić przez kliknięcie w dowolnym miejscu okna Edytora danych żadanego źródła danych lub przez wybranie okna Edytora danych dla danego źródła danych z menu Okno.
- Do analizy dostępne są wyłącznie zmienne aktywnego zbioru danych.
- Nie można zmieniać aktywnego zbioru danych, kiedy jest otwarte dowolne okno uzyskujące dostęp do tych danych (w tym wszelkie okna dialogowe, wyświetlające listy zmiennych).
- Podczas sesji musi być otwarte przynajmniej jedno okno Edytora danych. Przy zamknięciu ostatniego otwartego okna Edytora danych nastąpi automatyczne wyłączenie programu IBM SPSS Statistics z wyświetleniem monitu o wcześniejsze zapisanie wprowadzonych zmian.

Praca z wieloma zbiorami danych w składni komend

W przypadku użycia składni komend do otwierania źródeł danych (na przykład GET FILE, GET DATA) konieczne jest użycie komendy DATASET NAME do nazwania wprost każdego zbioru danych, żeby móc jednocześnie otworzyć więcej niż jeden taki zbiór.

Podczas pracy ze składnią komend nazwa aktywnego zbioru danych jest wyświetlana na pasku narzędzi okna edytora komend. Wszystkie poniższe czynności mogą zmienić aktywny zbiór danych:

- Użycie komendy DATASET ACTIVATE.
- Kliknięcie w dowolnym miejscu okna Edytora danych zbioru danych.
- Wybranie nazwy zbioru danych z listy rozwijanej **Aktywne** w oknie dialogowym składni.

Kopiowanie i wklejanie informacji pomiędzy zbiorami danych

Można kopiować dane, jak i atrybuty definicyjne zmiennych z jednego zbioru danych do innego zbioru danych w ten sam sposób, co w przypadku kopiowania i wklejania danych w obrębie jednego pliku danych.

- Kopiowanie i wklejanie wybranych komórek danych w widoku Dane powoduje wklejenie wyłącznie wartości danych, bez atrybutów definicyjnych zmiennych.
- Skopiowanie i wklejenie całej zmiennej w widoku Dane przez wybranie nazwy zmiennej u góry kolumny powoduje wklejenie wszystkich danych oraz wszystkich atrybutów definicyjnych danej zmiennej.

- Kopiowanie i wklejanie atrybutów definicyjnych zmiennych lub całych zmiennych w widoku Zmienna powoduje wklejenie wybranych atrybutów (lub całej definicji zmiennej), lecz nie powoduje wklejenia żadnych wartości danych.

Zmianie nazwy zbiorów danych

W razie otwarcia źródła danych za pomocą menu lub okna dialogowego każdemu źródłu danych automatycznie jest przypisywana nazwa zbioru danych *DataSetn*, gdzie *n* to kolejna liczba całkowita. W przypadku otwierania źródła danych za pomocą składni komend zbiorom danych nie jest przypisywana żadna nazwa, o ile taka nazwa nie zostanie wprost określona parametrem DATASET NAME . Określanie bardziej opisowych nazw zbiorów danych:

1. Z menu okna Edytora danych zbioru danych, którego nazwa ma zostać zmieniona, wybierz kolejno następujące pozycje:

Plik > Zmień nazwę zbioru danych...

2. Wprowadź nową nazwę zbioru danych, zgodną z regułami nazewnictwa zmiennych. Więcej informacji można znaleźć w temacie “Nazwy zmiennych” na stronie 52.

Ukrywanie wielu zbiorów danych

Aby mieć dostęp tylko do jednego zbioru danych i wyłączyć wyświetlanie wielu zestawów:

1. Z menu wybierz:

Edycja > Opcje...

2. Kliknij kartę **Ogólne**.

Wybierz (zaznacz) pole **Otwieraj jednocześnie tylko jeden zbiór danych**.

Więcej informacji można znaleźć w temacie “Opcje: Ogólne” na stronie 203.

Rozdział 7. Przygotowanie danych

Po otwarciu pliku danych lub wprowadzeniu danych w Edytorze danych można bez dodatkowych czynności wstępnych rozpocząć tworzenie raportów, wykresów i analiz. Dostępne są jednak pewne dodatkowe funkcje, które mogą być przydatne, na przykład:

- Przypisywanie własności zmiennych opisujących dane i określanie sposobu, w jaki powinny być traktowane niektóre wartości.
- Identyfikowanie obserwacji, które mogą zawierać zduplikowane informacje i wyłączanie tych obserwacji z analizy lub usuwanie ich z pliku danych.
- Tworzenie nowych zmiennych o kilku odrębnych kategoriach przedstawiających zakresy wartości zmiennych, które mogą przyjmować wiele różnych wartości.

Własności zmiennych

Dane wprowadzone w Edytorze danych w widoku Dane lub wczytane z zewnętrznego pliku (np. arkusza Excel lub tekstowego pliku danych) nie posiadają pewnych własności zmiennych, które mogą być bardzo przydatne, np.:

- Definicja opisowych etykiet wartości dla kodów liczbowych (np. 0 = *Mężczyzna* i 1 = *Kobieta*).
- Identyfikacja kodów braków danych (np. 99 = *Nie dotyczy*).
- Przypisanie poziomu pomiaru (nominalny, porządkowy lub ilościowy).

Wszystkie powyższe właściwości zmiennych (oraz inne) można przypisać w widoku Zmienne, w Edytorze danych. Dostępnych jest również kilka narzędzi ułatwiających ten proces:

- Funkcja **Definiuj własności zmiennych** ułatwia definiowanie opisowych etykiet wartości oraz braków danych. Jest to szczególnie przydatne w przypadku danych jakościowych z kodami liczbowymi wykorzystywanymi jako wartości kategorii. Więcej informacji można znaleźć w temacie “Definiowanie własności zmiennych”.
- **Ustaw poziom pomiaru na Nieznany** identyfikuje zmienne, które nie mają zdefiniowanego poziomu pomiaru i dają możliwość ustawienia poziomu pomiaru dla tych zmiennych. Jest to istotne dla procedur, w których poziom pomiaru może mieć wpływ na wyniki lub określa, które funkcje są dostępne. Więcej informacji można znaleźć w temacie “Ustawianie poziomu pomiaru dla zmiennych z nieznanym poziomem pomiaru” na stronie 74.
- Funkcja **Kopiuj własności danych** umożliwia użycie istniejącego pliku danych w formacie IBM SPSS Statistics w roli szablonu do definiowania własności pliku i zmiennych w bieżącym pliku danych. Jest to szczególnie przydatne w przypadku częstego wykorzystywania plików danych w formacie zewnętrznym, zawierających podobne dane (np. raporty miesięczne w formacie Excel). Więcej informacji można znaleźć w temacie “Kopiowanie własności danych” na stronie 77.

Definiowanie własności zmiennych

Opcja Definiuj własności zmiennych ma na celu ułatwienie procesu przydzielania atrybutów dla zmiennych zmiennych, w tym tworzenia etykiet wartości opisowych dla zmiennych jakościowych (nominalnych, porządkowych). Opcja Definiuj własności zmiennych:

- Skanuje rzeczywiste wartości danych i wyświetla listę wszystkich wartości unikatowych dla każdej wybranej zmiennej.
- Identyfikuje wartości bez etykiet i automatycznie nadaje im etykiety zastępcze.
- Umożliwia kopiowanie zdefiniowanych etykiet wartości i innych atrybutów do wybranej zmiennej z innej zmiennej lub z wybranej zmiennej do wielu zmiennych dodatkowych.

Uwaga: Aby skorzystać z opcji Definiuj własności zmiennych bez skanowania obserwacji w pierwszej kolejności, należy wprowadzić wartość 0 jako liczbę obserwacji do przeskanowania.

Definiowanie własności zmiennych

1. Z menu wybierz:
Dane > Definiuj właściwości zmiennych...
2. Zaznacz zmienne numeryczne lub łańcuchowe, dla których mają być utworzone etykiety wartości lub zdefiniowane/zmienione inne własności, np. braki danych lub opisowe etykiety wartości.
3. Określ liczbę obserwacji, które mają zostać przeskanowane w celu wygenerowania listy unikatowych wartości. Jest to szczególnie przydatne w przypadku plików danych o dużej liczbie obserwacji, kiedy skanowanie całego pliku danych może być długotrwałe.
4. Określ górną granicę liczby unikatowych wartości do wyświetlenia. Umożliwia to przede wszystkim zapobieganie wyświetlaniu setek, tysięcy lub nawet milionów wartości zmiennych ilościowych (interwałowych, ilorazowych).
5. Kliknij przycisk **Dalej**, aby otworzyć główne okno dialogowe Definiuj właściwości zmiennych.
6. Zaznacz zmienną, dla której mają zostać utworzone etykiety wartości lub zdefiniowane albo zmienione inne własności.
7. W Siatce etykiet wartości wpisz tekst etykiety dla wszystkich wartości nie posiadających etykiet.
8. Jeśli istnieją wartości, dla których mają być utworzone etykiety, lecz nie są one wyświetlane, można je wprowadzić w kolumnie *Wartości* pod ostatnią zeskanowaną wartością.
9. Powtórz proces dla każdej zmiennej z listy, dla której mają być utworzone etykiety wartości.
10. Kliknij przycisk **OK**, aby zastosować etykiety wartości i inne własności zmiennych.

Definiowanie etykiet wartości i innych własności zmiennych

Główne okno dialogowe Definiuj właściwości zmiennych zawiera następujące informacje na temat zeskanowanych zmiennych:

Zeskanowane zmienne. Dla każdej zeskanowanej zmiennej znacznik w kolumnie *Bez etykiet (U.)* wskazuje, że zmienna zawiera wartości bez przypisanych etykiet.

Aby posortować listę zmiennych tak, aby wszystkie zmienne z wartościami bez etykiet wyświetlane były u góry listy:

1. Kliknij nagłówek kolumny *Bez etykiet* na liście zeskanowanych zmiennych.

Klikając nagłówek odpowiedniej kolumny na liście zeskanowanych zmiennych można również posortować zmienne według nazwy lub poziomu pomiaru.

Siatka etykiet wartości

- **Etykieta.** Pokazuje już zdefiniowane etykiety wartości. W kolumnie tej można dodawać i zmieniać etykiety.
- **Wartość.** Unikatowe wartości każdej zaznaczonej zmiennej. Lista unikatowych wartości zależy od liczby zeskanowanych obserwacji. Na przykład, jeśli przeskanowano tylko pierwszych 100 obserwacji z pliku danych, lista pokazuje tylko unikatowe wartości występujące w takich obserwacjach. Jeśli plik danych został już posortowany według zmiennej, dla której mają być przypisane etykiety wartości, na liście może być pokazywanych dużo mniej unikatowych wartości niż faktycznie występuje w danych.
- **Liczebność.** Liczba przypadków wystąpienia każdej wartości w zeskanowanych obserwacjach.
- **Braki danych.** Wartości zdefiniowane jako reprezentujące braki danych. Zaznaczając pole wyboru, można zmienić typ kategorii braków danych. Znacznik wskazuje, że kategoria jest zdefiniowana jako kategoria zdefiniowanych braków danych. Jeśli zmienna już zawiera przedział wartości określonych jako zdefiniowane braki danych (np. 90-99), dla takiej zmiennej nie można dodać ani usunąć kategorii braków danych za pomocą opcji Definiuj właściwości zmiennych. Kategorie braków danych dla zmiennej zawierającej przedziały brakujących wartości można zmodyfikować w widoku Zmienne w Edytorze danych. Więcej informacji można znaleźć w temacie “Brakujące wartości” na stronie 56.
- **Zmienione.** Wskazuje, że etykieta wartości została dodana lub zmieniona.

Uwaga: Jeśli w początkowym oknie dialogowym podano 0 jako liczbę obserwacji do przeskanowania, siatka etykiet wartości będzie początkowo pusta, za wyjątkiem wcześniej istniejących etykiet wartości i/lub zdefiniowanych kategorii braków danych zaznaczonej zmiennej. Ponadto przycisk **Zasugeruj** dla danego poziomu pomiaru będzie wyłączony.

Poziom pomiaru. Etykiety wartości są przydatne głównie w przypadku zmiennych jakościowych (nominalnych i porządkowych), a niektóre procedury inaczej traktują zmienne jakościowe i ilościowe. Z tego względu przypisanie właściwego poziomu pomiaru ma czasem duże znaczenie. Jednak domyślnie wszystkim nowym zmiennym numerycznym przypisywany jest poziom pomiaru ilościowego. Oznacza to, że wiele zmiennych będących w istocie zmiennymi jakościowymi, może być początkowo wyświetlanych jako ilościowe.

Jeśli nie wiadomo, jaki poziom pomiaru należy przypisać zmiennej, kliknij przycisk **Zasugeruj**.

Rola. Niektóre okna dialogowe mają zdolność do wstępnego wybierania zmiennych do analizy w oparciu o zdefiniowane role. Więcej informacji można znaleźć w temacie “Role” na stronie 56.

Skopiuj właściwości. Etykiety wartości i inne własności zmiennych można kopiować z innej zmiennej do zmiennej aktualnie wybranej lub z aktualnie wybranej zmiennej do jednej lub więcej innych zmiennych.

Wartości bez etykiet. Aby automatycznie utworzyć etykiety dla wartości bez etykiet, należy kliknąć **Automatyczne etykiety**.

Etykieta i format wyświetlania zmiennych

Można zmienić opisową etykietę i/lub format wyświetlania zmiennej.

- Nie można zmienić podstawowego typu zmiennej (łańcuchowego lub numerycznego).
- W przypadku zmiennych łańcuchowych można zmienić tylko etykietę zmiennej, lecz nie format wyświetlania.
- W przypadku zmiennych numerycznych można zmienić typ numeryczny (np. liczby, daty, waluty czy format użytkownika), szerokość (całkowita liczba wyświetlanych znaków, łącznie z separatorami dziesiętnymi i/lub symbolami grupowania cyfr) oraz liczbę wyświetlanych miejsc dziesiętnych.
- W przypadku numerycznego formatu dat można wybrać specyficzny format daty (np. dd-mm-rrrr, mm/dd/rr, rrrrdd)
- W przypadku numerycznych formatów użytkownika można wybrać jeden z pięciu takich formatów (od CCA do CCE). Więcej informacji można znaleźć w temacie “Opcje: Waluta” na stronie 207.
- Jeśli określona szerokość jest mniejsza niż szerokość zeskanowanych wartości, wyświetlanych wartości już mających etykiety lub kategorii braków danych, w kolumnie *Wartość* wyświetlana jest gwiazdka.
- Jeśli zeskanowane wartości, wyświetlane wartości już mające etykiety lub kategorie braków danych są nieodpowiednie dla wybranego typu formatu wyświetlania, wyświetlana jest kropka (.). Na przykład wewnętrzna wartość numeryczna mniejsza niż 86 400 jest nieprawidłowa dla zmiennej w formacie daty.

Przypisywanie poziomu pomiaru

Po kliknięciu przycisku **Zasugeruj** dla poziomu pomiaru w głównym oknie dialogowym Definiuj właściwości zmiennych każda zmienna zostaje oceniona w oparciu o zeskanowane obserwacje i zdefiniowane etykiety wartości, a w oknie dialogowym **Zasugeruj** poziom pomiaru zostaje zasugerowany poziom pomiaru. Pole **Objaśnienie** zawiera krótki opis kryteriów stosowanych przy określaniu sugerowanego poziomu pomiaru.

Uwaga: Wartości zdefiniowane jako reprezentujące braki danych nie są uwzględniane przy ocenie poziomu pomiaru. Na przykład objaśnienie sugerowanego poziomu pomiaru może wskazywać, że propozycja opiera się częściowo na fakcie, że zmienna nie zawiera wartości ujemnych, chociaż w rzeczywistości może zawierać ujemne wartości — wartości te zdefiniowano już jednak jako braki danych.

1. Kliknij przycisk **Dalej**, aby zaakceptować sugerowany poziom pomiaru lub **Anuluj**, aby pozostawić go bez zmian.

Atrybuty zmiennej

Za pomocą przycisku **Atrybuty** w oknie Definiuj właściwości zmiennych można otworzyć okno dialogowe Atrybuty zmiennej podane przez użytkownika. Oprócz standardowych atrybutów zmiennych, takich jak etykiety wartości, braki danych, poziom pomiaru, można tworzyć własne atrybuty zmiennych. Podobnie jak zwykle atrybuty zmiennych są one zapisywane z plikami danych programu IBM SPSS Statistics.

Nazwa. Przy tworzeniu nazw atrybutów obowiązują takie same reguły jak dla nazw zmiennych. Więcej informacji można znaleźć w temacie “Nazwy zmiennych” na stronie 52.

Wartość. Wartość przypisana atrybutowi wybranej zmiennej.

- Nazwy atrybutów rozpoczynające się znakiem dolara (\$) są zarezerwowane i nie można ich modyfikować. Można przeglądać zawartość atrybutu zarezerwowanego przez kliknięcie przycisku w wybranej komórce.
- Tekst *Tablica...* wyświetlany w komórce oznacza, że jest to **tablica atrybutów**, czyli atrybut zawierający wiele wartości. Kliknij przycisk umieszczony w komórce, aby wyświetlić listę wartości.

Kopiowanie własności zmiennych

Po kliknięciu w głównym oknie dialogowym Definiuj właściwości zmiennych opcji **Z innej zmiennej** lub **Na inną zmienną** zostanie wyświetlone okno dialogowe Zastosuj etykiety i poziom pomiaru. W tym oknie wyświetlane są wszystkie zeskanowane zmienne, których typ odpowiada typowi bieżącej zmiennej (numeryczny lub łańcuchowy). W przypadku zmiennych łańcuchowych ich zdefiniowane długości muszą również być zgodne.

1. Zaznacz pojedynczą zmienną, której etykiety wartości i inne własności (oprócz etykiety zmiennej) mają być skopiowane.
lub
2. Zaznacz jedną lub więcej zmiennych, na które mają być skopiowane etykiety wartości i inne własności zmiennych.
3. Kliknij przycisk **Kopiuuj**, aby skopiować etykiety wartości i poziom pomiaru.
 - Istniejące etykiety wartości i kategorie braków danych dla zmiennych docelowych nie zostają zastąpione.
 - Etykiety wartości i kategorie braków danych jeszcze nie zdefiniowane dla zmiennych docelowych zostają dodane do zestawu etykiet wartości i kategorii braków danych dla zmiennych docelowych.
 - Poziom pomiaru dla zmiennej docelowej jest zawsze zastępowany.
 - Rola dla zmiennej docelowej jest zawsze zastępowana.
 - Jeśli zmienna źródłowa lub docelowa ma zdefiniowany przedział braków danych, definicje braków danych nie są kopiowane.

Ustawianie poziomu pomiaru dla zmiennych z nieznanym poziomem pomiaru

W przypadku niektórych procedur poziom pomiaru może mieć wpływ na wyniki lub określać, które funkcje mają być dostępne i nie można wejść do okien dialogowych dla tych procedur do momentu, aż wszystkie zmienne będą miały zdefiniowany poziom pomiaru. Okno dialogowe Ustaw nieznaną poziom pomiaru pozwala użytkownikowi na zdefiniowanie poziomu pomiaru dla dowolnych zmiennych z nieznanym poziomem pomiaru bez pobierania danych (co może być czasochłonne w przypadku dużych plików z danymi).

W pewnych warunkach poziom pomiaru dla kilku lub wszystkich zmiennych numerycznych w pliku może być nieznaną. Są to następujące warunki:

- Zmienne numeryczne z programu Excel 95 lub późniejsze pliki, pliki danych tekstowych lub źródła baz danych starsze, niż pierwsze pobranie danych.
- Nowe zmienne numeryczne utworzone przy pomocy komend przekształcenia przed pierwszym pobraniem danych, po utworzeniu tych zmiennych.

Warunki te mają zastosowanie głównie do odczytu danych lub tworzenia nowych zmiennych przy pomocy składni komend. Okna dialogowe do odczytu danych i utworzenia nowych, przekształconych zmiennych automatycznie wykonują pobranie danych, które ustawia poziom pomiaru na podstawie reguł domyślnego poziomu pomiaru.

Aby ustawić poziom pomiaru dla zmiennych z nieznanym poziomem pomiaru

1. W oknie dialogowym alertu, które pojawi się dla tej procedury, kliknij przycisk **Przypisz ręcznie**.
lub
2. Z menu wybierz kolejno następujące pozycje:
Dane > Ustaw poziom pomiaru w przypadku nieznanego
3. Przenieś zmienne z listy źródłowej do odpowiedniej listy docelowej poziomu pomiaru.
 - *Nominalny*. Zmienna może być traktowana jako nominalna, gdy jej wartości reprezentują kategorie bez wewnętrznego rangowania; na przykład wydział, na którym są zatrudnieni pracownicy. Przykładami zmiennych nominalnych są: region, kod pocztowy lub wyznanie.
 - *Porządkowy*. Zmienna może być traktowana jako porządkowa, gdy jej wartości reprezentują kategorię z wewnętrznym rangowaniem, na przykład poziomy zadowolenia z usługi od bardzo niezadowolonego do bardzo zadowolonego). Przykładami zmiennych porządkowych mogą być oceny opinii reprezentujące stopień satysfakcji lub przekonania oraz oceny preferencji.
 - *Ciągły*. Zmienna może być traktowana jako zmienna (ilościowa), gdy jej wartości reprezentują uporządkowane kategorie ze znaczącą metryką, która umożliwia porównywanie odległości między wartościami. Przykładami zmiennych ilościowych mogą być: wiek w latach lub przychód w tysiącach złotych.

Zestawy wielokrotnych odpowiedzi

Moduł Tabele użytkownika i Kreator wykresów obsługuje również specjalny rodzaj „zmiennej” o nazwie **zestaw wielokrotnych odpowiedzi**. Zestawy wielokrotnych odpowiedzi nie są „zmiennymi” w normalnym tego słowa znaczeniu. Nie występują w Edytorze danych, a inne procedury nie rozpoznają ich. Zestawy wielokrotnych odpowiedzi wykorzystują wiele zmiennych do rejestracji odpowiedzi na pytania w przypadku, gdy respondent może udzielić więcej niż jednej odpowiedzi. Są one traktowane podobnie jak zmienne kategoryjne i można je, w większości przypadków, poddawać podobnym operacjom.

Zestawy wielokrotnych odpowiedzi są tworzone z wielu zmiennych w pliku danych. Zestaw wielokrotnych odpowiedzi stanowi specjalną konstrukcję w pliku danych. W pliku danych programu IBM SPSS Statistics można zdefiniować i zapisać wiele zestawów wielokrotnych odpowiedzi, jednak nie można ich importować ani eksportować z/do innych formatów plików. Za pomocą opcji Kopiuj właściwości danych, dostępnej z menu Dane w oknie Edytora danych, można kopiować zestawy wielokrotnych odpowiedzi z innych plików danych programu IBM SPSS Statistics.

Definiowanie zestawów wielokrotnych odpowiedzi

Definiowanie zestawów wielokrotnych odpowiedzi:

1. Z menu wybierz kolejno następujące pozycje:
Dane > Zestawy wielokrotnych odpowiedzi...
2. Wybierz co najmniej dwie zmienne. Jeśli zmienne kodowane są jako dychotomie, należy wskazać wartość, która ma być zliczana.
3. Wprowadź unikatową nazwę dla każdego zestawu wielokrotnych odpowiedzi. Nazwa może mieć do 63 znaków. Na początku nazwy zbioru dodawany jest automatycznie znak dolara.
4. Wprowadź etykietę opisową dla zestawu (Jest to opcjonalne).
5. Kliknij przycisk **Dodaj**, aby dodać zestaw wielokrotnych odpowiedzi do listy zdefiniowanych zestawów.

Dychotomie

Zestaw wielokrotnych dychotomii składa się z wielu zmiennych dychotomii: zmiennych o tylko dwu możliwych wartościach wynoszących tak/nie, występuje/nie występuje, zaznaczone/niezaznaczone. Chociaż zmienne mogą nie być ściśle dychotomiczne, wszystkie zmienne w zestawie są kodowane w ten sam sposób, a Zliczana wartość reprezentuje stan dodatni/obecny/zaznaczony.

Na przykład ankieta zawiera pytanie „Z których źródeł wiadomości spośród podanych poniżej korzystasz?” i pięć możliwych odpowiedzi. Respondent może wybrać kilka odpowiedzi, zaznaczając pole wyboru obok każdej z nich. Pięć odpowiedzi staje się pięcioma zmiennymi w pliku danych, gdzie 0 oznacza *Nie* (nie zaznaczona) a 1 oznacza *Tak* (zaznaczona). W zestawie wielokrotnych dychotomii Zliczana wartość wynosi 1.

Przykładowy plik danych *survey_sample.sav* zawiera trzy zdefiniowane zestawy wielokrotnych odpowiedzi. Zestaw *Sinfozes* jest zestawem wielokrotnych dychotomii.

1. Na liście Zestawy wielokrotnych odpowiedzi wybierz (kliknij) element *\$mltnews* \$mltnews.
Spowoduje to wyświetlenie zmiennych i ustawień użytych do zdefiniowania tego zestawu wielokrotnych odpowiedzi.
 - Lista Zmienne w zestawie pokazuje pięć zmiennych użytych do utworzenia zestawu.
 - Grupa Kodowanie zmiennych wskazuje, że zmienne są dychotomiczne.
 - Zliczana wartość wynosi 1.
2. Zaznacz (kliknij) jedną ze zmiennych na liście Zmienne w zestawie.
3. Kliknij zmienną prawym przyciskiem myszy i wybierz opcję **Informacje o zmiennej** z menu podręcznego.
4. W oknie Informacja o zmiennej kliknij strzałkę listy rozwijanej Wartości, aby wyświetlić całą listę etykiet zdefiniowanych wartości.

Etykiety wartości wskazują, że zmienna jest dychotomią o wartościach 0 i 1, oznaczających odpowiednio *Nie* i *Tak*. Wszystkie pięć zmiennych z listy jest zakodowanych w taki sam sposób, a wartość 1 (kod oznaczający *Tak*) jest wartością zliczaną dla zestawu wielokrotnych dychotomii.

Kategorie

Zestaw wielokrotnych kategorii składa się z wielu zmiennych, zakodowanych w taki sam sposób, często z wieloma kategoriami możliwych odpowiedzi. Na przykład jeden z elementów ankiety jest następujący: „Podaj maksymalnie trzy narodowości, które najlepiej opisują twoje pochodzenie etniczne”. Mogą istnieć setki możliwych odpowiedzi, jednak na potrzeby kodowania lista jest ograniczona do 40 najbardziej powszechnych narodowości, a wszystkie pozostałe należą do kategorii „inne”. W pliku danych trzy wybrane odpowiedzi stają się trzema zmiennymi, przy czym każda posiada 41 kategorii (40 zakodowanych narodowości i jedna kategoria „inne”).

W przykładowym pliku danych *\$ethmult* i *\$mltcars* są zestawami wielokrotnych odpowiedzi.

Źródło opisu kategorii

W przypadku dychotomii wielokrotnych można kontrolować nadawanie etykiet zestawom.

- **Etykiety zmiennych.** Wykorzystuje zdefiniowane etykiety zmiennych (dla nazw zmiennych bez zdefiniowanych etykiet zmiennych) jako etykiety kategorii zestawu. Na przykład jeżeli wszystkie zmienne w zestawie posiadają taką samą etykietę wartości (lub nie posiadają zdefiniowanych etykiet wartości) dla zliczanej wartości (np. *Tak*), należy skorzystać z etykiet zmiennych jako etykiet kategorii zestawu.
- **Etykiety zliczanych wartości.** Wykorzystuje zdefiniowane etykiety wartości zliczanych jako etykiety kategorii zestawu. Wybierz tę opcję tylko, jeżeli wszystkie zmienne posiadają zdefiniowaną etykietę wartości dla zliczanej wartości, a etykieta wartości dla zliczanej wartości jest inna dla każdej zmiennej.
- **Użyj etykiety zmiennej do opisu zestawu.** W przypadku wybrania opcji **Etykiety zliczanych wartości**, można również wykorzystać etykietę zmiennej dla pierwszej wartości zestawu ze zdefiniowaną etykietą zmiennej jako etykietą zestawu. Jeśli żadna ze zmiennych zestawu nie posiada zdefiniowanych etykiet zmiennych, nazwa pierwszej zmiennej w zestawie zostaje wykorzystana jako etykieta zestawu.

Kopiowanie własności danych

Kopiowanie właściwości danych

Kreator kopiowania właściwości danych umożliwia wykorzystanie zewnętrznego pliku danych IBM SPSS Statistics jako szablonu do definiowania własności pliku i zmiennych w aktywnym zbiorze danych. Można również wykorzystać zmienne występujące w aktywnym zbiorze danych jako szablon dla innych zmiennych w aktywnym zbiorze danych.

Można:

- Skopiować wybrane właściwości z zewnętrznego pliku danych lub otworzyć zbiór danych w aktywnym zbiorze danych. Do własności pliku należą dokumenty, etykiety pliku, zestawy wielokrotnych odpowiedzi, zestawy zmiennych i ważenie.
- Skopiować wybrane właściwości zmiennych z zewnętrznego pliku danych lub otwartego zbioru danych do odpowiednich zmiennych w aktywnym zbiorze danych. Do własności zmiennych należą etykiety wartości, braki danych, poziom pomiaru, etykiety zmiennych, formaty wydruku i zapisu, wyrównanie i szerokość kolumny (w Edytorze danych).
- Skopiować wybrane właściwości jednej zmiennej występującej w zewnętrznym pliku danych, otwartym zbiorze danych lub aktywnym zbiorze danych do wielu zmiennych w aktywnym zbiorze danych.
- Utworzyć w aktywnym zbiorze danych nowe zmienne w oparciu o wybrane zmienne występujące w zewnętrznym pliku danych lub otwartym zbiorze danych.

Przy kopiowaniu własności danych obowiązują następujące zasady ogólne:

- Jeśli jako źródłowy plik danych wykorzystywany jest plik zewnętrzny, musi to być plik w formacie IBM SPSS Statistics.
- Jeśli jako źródłowy plik danych wykorzystywany jest aktywny zbiór danych, musi on zawierać przynajmniej jedną zmienną. Nie można używać pustego aktywnego zbioru danych jako źródłowego pliku danych.
- Niezdefiniowane (puste) właściwości zmiennych źródłowego zbioru danych nie zastępują zdefiniowanych właściwości w aktywnym zbiorze danych.
- Właściwości zmiennych są kopiowane ze zmiennej źródłowej tylko do zmiennych docelowych takiego samego typu: łańcuchowego (zmienne alfanumeryczne) lub numerycznego (liczby, daty i waluty).

Uwaga: Element Kopiuj właściwości danych zastępuje element Zastosuj słownik danych dostępny w poprzednich wersjach programu w menu Plik.

Kopiowanie własności danych

1. Z menu okna Edytora danych wybierz kolejno następujące pozycje:
Dane > Kopiuj właściwości danych...
2. Wybierz plik danych z właściwościami pliku i/lub zmiennych do skopiowania. Może to być aktualnie otwarty zbiór danych, zewnętrzny plik danych w formacie IBM SPSS Statistics lub aktywny zbiór danych.
3. Postępuj zgodnie z instrukcjami wyświetlanymi w kreatorze kopiowania własności danych.

Wybieranie zmiennych źródłowych i docelowych

W ramach tej czynności można określić zmienne źródłowe zawierające właściwości do skopiowania oraz zmienne docelowe, które uzyskają takie właściwości.

Zastosuj właściwości wybranych zmiennych źródłowych do pasujących w aktywnym zbiorze. Właściwości zmiennych są kopiowane z jednej lub kilku wybranych zmiennych źródłowych do odpowiadających im zmiennych w aktywnym zbiorze danych. Zmienne odpowiadają sobie, jeśli ich nazwy i typy są takie same (numeryczne lub łańcuchowe). W przypadku zmiennych łańcuchowych ich zdefiniowane długości muszą również być takie same. Domyślnie tylko pasujące zmienne są wyświetlane na dwóch listach zmiennych.

- **Utwórz pasujące zmienne w roboczym zbiorze danych, jeśli jeszcze tam nie istnieją.** Lista zmiennej źródłowej zostaje wówczas uaktualniona i zawiera wszystkie zmienne występujące w źródłowym pliku danych. W przypadku wybrania zmiennych źródłowych nie występujących w aktywnym zbiorze danych (na podstawie nazwy zmiennej), utworzone zostaną w nim nowe zmienne o nazwach i właściwościach skopiowanych ze źródłowego pliku danych.

Jeśli aktywny zbiór danych nie zawiera żadnych zmiennych (pusty, nowy zbiór danych), wyświetlane są wszystkie zmienne występujące w źródłowym pliku danych, a w aktywnym zbiorze danych automatycznie utworzone zostają nowe zmienne w oparciu o wybrane zmienne źródłowe.

Zastosuj właściwości pojedynczej zmiennej źródłowej do zmiennych tego samego typu z aktywnego zbioru.

Własności jednej wybranej zmiennej występującej na liście zmiennych źródłowych można zastosować do jednej lub kilku wybranych zmiennych występujących na liście aktywnego zbioru danych. Na liście aktywnego zbioru danych jako wybrane zmienne wyświetlane są tylko zmienne tego samego typu (numerycznego lub łańcuchowego). W przypadku zmiennych łańcuchowych wyświetlane są tylko łańcuchy o takiej samej długości, jak długość zmiennej źródłowej. Opcja nie jest dostępna, jeśli aktywny zbiór danych nie zawiera żadnych zmiennych.

Uwaga: Przy użyciu tej opcji nie można utworzyć nowych zmiennych w aktywnym zbiorze danych.

Zastosuj tylko właściwości zbioru danych - bez wybierania zmiennych. Do aktywnego zbioru danych zostają zastosowane tylko własności pliku (np. dokumenty, etykieta pliku, ważenie). Nie zostają zastosowane własności zmiennych. Opcja ta nie jest dostępna, jeśli aktywny zbiór danych jest również źródłowym plikiem danych.

Wybieranie własności zmiennych do skopiowania

Wybrane własności zmiennych źródłowych można skopiować do zmiennych docelowych. Niezdefiniowane (puste) własności zmiennych źródłowych nie zastępują zdefiniowanych własności zmiennych docelowych.

Etykiety wartości. Etykiety wartości są opisowymi etykietami powiązаныmi z wartościami zmiennych. Etykiety wartości są często wykorzystywane w wypadku stosowania w plikach danych wartości numerycznych reprezentujących nienumeryczne kategorie (na przykład kody 1 i 2 odpowiadające kategoriom *Mężczyzna* i *Kobieta*). Można zamienić lub połączyć etykiety wartości w zmiennych docelowych.

- Opcja **Zamień** powoduje usunięcie etykiet wartości zdefiniowanych dla zmiennej docelowej i zamienia je na etykiety wartości zdefiniowane dla zmiennej źródłowej.
- Opcja **Połącz** powoduje połączenie etykiet wartości zdefiniowanych dla zmiennej źródłowej z istniejącymi etykietami wartości zdefiniowanymi dla zmiennej docelowej. Jeśli jedna wartość posiada zdefiniowaną etykietę w zmiennej źródłowej i docelowej, etykieta w zmiennej docelowej nie jest zmieniana.

Atrybuty użytkownika. Atrybuty zmiennych zdefiniowane przez użytkownika. Więcej informacji można znaleźć w temacie “Atrybuty zmiennej” na stronie 58.

- Opcja **Zamień** powoduje usunięcie atrybutów użytkownika dla zmiennej docelowej i zamienia je na etykiety atrybuty zdefiniowane dla zmiennej źródłowej.
- Opcja **Połącz** powoduje połączenie zdefiniowanych atrybutów ze zmiennej źródłowej z istniejącymi etykietami wartości zdefiniowanymi dla zmiennej docelowej.

Braki danych. Braki danych są wartościami określanymi jako reprezentujące braki danych (np. 98 oznacza *Nie wiem*, a 99 *Nie dotyczy*). Takie wartości zwykle również posiadają zdefiniowane etykiety, opisujące znaczenie kodu braku danych. Istniejące braki danych zdefiniowane dla zmiennej docelowej zostają usunięte i zamienione na braki danych zdefiniowane dla zmiennej źródłowej.

Etykieta zmiennej. Opisowe etykiety zmiennych mogą zawierać spacje i znaki zarezerwowane niedozwolone w nazwach zmiennych. Przy kopiowaniu własności zmiennych z jednej zmiennej źródłowej do wielu zmiennych docelowych należy zastanowić się, czy wybranie tej opcji naprawdę jest konieczne.

Poziom pomiaru. Poziom pomiaru może być nominalny, porządkowy lub ilościowy.

Rola. Niektóre okna dialogowe mają zdolność do wstępnego wybierania zmiennych do analizy w oparciu o zdefiniowane role. Więcej informacji można znaleźć w temacie “Role” na stronie 56.

Formaty. W przypadku zmiennych numerycznych opcja ta kontroluje typ numeryczny (np. liczby, daty lub waluty), szerokość (całkowita liczba wyświetlanych znaków, wraz ze znakami wiodącymi i końcowymi oraz separatorem dziesiętnym) oraz liczbę wyświetlanych miejsc dziesiętnych. Opcja ta jest ignorowana w przypadku zmiennych łańcuchowych.

Wyrównanie. Opcja ta wpływa tylko na wyrównanie danych (do lewej, do prawej, do środka) w widoku Dane w Edytorze danych.

Szerokość kolumny danych. Opcja ta wpływa tylko na szerokość kolumny w widoku Dane w Edytorze danych.

Kopiowanie własności zbioru danych (pliku)

Wybrane, globalne własności zbiorów danych można kopiować ze źródłowego pliku danych do aktywnego zbioru danych. (Opcja ta nie jest dostępna, jeśli aktywny zbiór danych jest również źródłowym plikiem danych).

Zestawy wielokrotnych odpowiedzi. Wybranie tej opcji powoduje zastosowanie definicji zestawu wielokrotnych odpowiedzi ze źródłowego pliku danych do aktywnego zbioru danych.

- Zbiory z wieloma odpowiedziami, nie zawierające zmiennych w aktywnym zbiorze danych, są ignorowane, o ile zmienne takie nie zostaną utworzone według wskazówek podanych w czynności 2 (Wybieranie zmiennych źródłowych i docelowych) w kreatorze kopiowania własności danych.
- Opcja **Zamień** powoduje usunięcie wszystkich zestawów wielokrotnych odpowiedzi z aktywnego zbioru danych i zamienia je na zestawy wielokrotnych odpowiedzi ze źródłowego pliku danych.
- Opcja **Połącz** powoduje dodanie zestawów wielokrotnych odpowiedzi ze źródłowego pliku danych do grupy zestawów wielokrotnych odpowiedzi występujących w aktywnym zbiorze danych. Jeśli w obu plikach występuje zestaw o tej samej nazwie, zestaw występujący w aktywnym zbiorze danych nie danych jest zmieniany.

Zestawy zmiennych. Zestawy zmiennych umożliwiają kontrolę listy zmiennych wyświetlanych w oknach dialogowych. W celu zdefiniowania zestawów zmiennych należy z menu Narzędzia wybrać opcję Definiuj zmienną.

- Zestawy w źródłowym pliku danych, zawierające zmienne nie występujące w aktywnym zbiorze danych, są ignorowane, o ile zmienne takie nie zostaną utworzone według wskazówek podanych w czynności 2 (Wybieranie zmiennych źródłowych i docelowych) w kreatorze kopiowania własności danych.
- Opcja **Zamień** powoduje usunięcie wszystkich istniejących zestawów zmiennych z aktywnego zbioru danych i zamienia je na zestawy zmiennych ze źródłowego pliku danych.
- Opcja **Połącz** powoduje dodanie zestawów zmiennych ze źródłowego pliku danych do grupy zestawów zmiennych występujących w aktywnym zbiorze danych. Jeśli w obu plikach występuje zestaw o tej samej nazwie, zestaw występujący w aktywnym zbiorze danych nie danych jest zmieniany.

Dokumenty. Uwagi dołączone do pliku danych za pomocą komendy DOCUMENT.

- Opcja **Zamień** powoduje usunięcie wszystkich istniejących dokumentów z aktywnego zbioru danych i zamienia je na dokumenty ze źródłowego pliku danych.
- Opcja **Połącz** powoduje połączenie dokumentów ze źródłowego i aktywnego zbioru danych. Unikatowe dokumenty występujące w źródłowym, a nie występujące w aktywnym zbiorze danych, są do niego dodawane. Wszystkie dokumenty są następnie sortowane według daty.

Atrybuty użytkownika. Atrybuty plików danych użytkownika, tworzone zazwyczaj w komendzie ATRYBUTY PLIKÓW DANYCH w składni komend.

- Opcja **Zamień** powoduje usunięcie wszystkich istniejących atrybutów plików danych użytkownika z aktywnego zbioru danych i zamienia je na trybuty plików danych ze źródłowego pliku danych.
- Opcja **Połącz** powoduje połączenie atrybutów plików danych ze źródłowego i aktywnego zbioru danych. Unikatowe nazwy atrybutów występujące w źródłowym, a nie występujące w aktywnym zbiorze danych, są do niego dodawane. Jeśli ta sama nazwa atrybutu występuje w obu plikach danych, atrybut nazwany w aktywnym zbiorze danych nie zmienia się.

Specyfikacja ważenia. Opcja ta powoduje zważenie obserwacji na podstawie wartości bieżącej zmiennej ważącej ze źródłowego pliku danych, jeśli aktywnym zbiorze danych występuje odpowiednia zmienna. Ważenie aktualnie obowiązujące w aktywnym zbiorze danych zostanie zignorowane.

Opis pliku. Opisowa etykieta zastosowana do pliku danych za pomocą komendy FILE LABEL.

Rezultaty

Ostatnia czynność w kreatorze kopiowania własności plików umożliwia uzyskanie informacji na temat liczby zmiennych, dla których własności zostaną skopiowane ze źródłowego pliku danych, liczby nowych zmiennych, które zostaną utworzone oraz liczby własności zbioru danych (pliku), które zostaną skopiowane.

Można również wkleić skonstruowaną składnię komendy do okna edytora komend i zapisać je w celu późniejszego wykorzystania.

Identyfikacja powtórzonych obserwacji

„Powtórzone” obserwacje mogą występować w danych z wielu powodów, takich jak:

- Błędy wprowadzania danych polegające na tym, że ta sama obserwacja zostaje przez przypadek wprowadzona więcej niż raz.
- Kilka obserwacji posiada wspólną podstawową wartość identyfikatora (ID), lecz różne wartości pomocnicze identyfikatora, np. członkowie rodziny, którzy mieszkają w tym samym domu.
- Kilka obserwacji reprezentuje tę samą obserwację, lecz o różnych wartościach dla zmiennych innych niż te, które określają tę obserwację, np. wielokrotne zakupy dokonywane przez jedną osobę lub firmę dotyczące różnych produktów lub realizowane w różnym czasie.

Funkcja Identyfikuj powtórzone obserwacje pozwala niemal dowolnie zdefiniować *powtórzenie* i zapewnia częściową kontrolę nad automatycznym odróżnianiem obserwacji pierwotnych od powtórzonych.

Aby zidentyfikować i oznaczyć powtórzone obserwacje

1. Z menu wybierz:

Dane > Identyfikuj powtórzone obserwacje...

2. Wybierz jedną lub kilka zmiennych identyfikujących pasujące obserwacje.

3. Wybierz co najmniej jedną opcję z grupy Tworzone zmienne.

Opcjonalnie można wykonać następujące czynności:

4. Wybrać jedną lub kilka zmiennych do sortowania obserwacji w obrębie grup zdefiniowanych przez wybrane zmienne pasujących obserwacji. Porządek sortowania zdefiniowany przez te zmienne określa „pierwszą” i „ostatnią” obserwację w każdej grupie. W przeciwnym razie stosowany jest porządek, jaki występuje w pierwotnym pliku.

5. Automatycznie odfiltrować powtórzone obserwacje, aby nie były uwzględniane w raportach, na wykresach ani w obliczaniu statystyk.

Definiuj pasujące obserwacje według. Obserwacje są uważane za powtórzenia, jeśli ich wartości pasują do *wszystkich* wybranych zmiennych. Aby zidentyfikować tylko obserwacje pasujące pod każdym względem w 100%, należy wybrać wszystkie zmienne.

Sortuj w pasujących grupach według. Obserwacje są automatycznie sortowane według zmiennych definiujących pasujące obserwacje. Można wybrać dodatkowe zmienne sortujące, które określać będą kolejność obserwacji w każdej pasującej grupie.

- Dla każdej zmiennej sortującej można sortować w porządku rosnącym lub malejącym.
- W przypadku wybrania kilku zmiennych sortujących, obserwacje są sortowane według każdej zmiennej w obrębie kategorii poprzedniej zmiennej na liście. Na przykład, jeśli jako pierwszą zmienną sortującą wybrano *data*, a jako drugą *ilość*, to obserwacje zostaną posortowane według ilości w każdej kategorii określającej datę.

- Porządek sortowania zmiennych można zmieniać za pomocą przycisków ze strzałką skierowaną w górę i w dół znajdujących się z prawej strony listy.
- Porządek sortowania określa „pierwszą” i „ostatnią” obserwację w każdej pasującej grupie, co z kolei określa wartość opcjonalnej, pierwotnej zmiennej wskaźnikowej. Jeśli na przykład w każdej pasującej grupie mają zostać odfiltrowane wszystkie obserwacje oprócz najnowszej, obserwacje należy posortować w obrębie grupy według zmiennej daty w porządku rosnącym, co spowoduje, że najnowsza data stanie się ostatnią datą w grupie.

Wskaźnik pierwotnych obserwacji. Powoduje utworzenie zmiennej o wartości 1 dla wszystkich unikalnych obserwacji oraz obserwacji zidentyfikowanych jako pierwotne w każdej grupie pasujących obserwacji oraz o wartości 0 dla wszystkich niepierwotnych powtórzeń w każdej grupie.

- Obserwacją pierwotną może być albo ostatnia albo pierwsza obserwacja w każdej pasującej grupie w zależności od porządku sortowania w obrębie pasującej grupy. Jeśli nie zostaną określone zmienne sortujące, kolejność obserwacji w obrębie każdej grupy jest określona przez porządek występujący w pierwotnym pliku.
- Zmienną wskaźnikową można wykorzystać jako **zmienną filtrującą** w celu wyłączenia niepierwotnych obserwacji powtórzonych z raportów oraz analiz bez usuwania tych obserwacji z pliku danych.

Sekwencyjne zliczanie pasujących obserwacji w każdej grupie. Powoduje utworzenie zmiennej o wartości sekwencyjnej od 1 do n odpowiadającej obserwacjom w każdej pasującej grupie. Sekwencja oparta jest na bieżącej kolejności obserwacji w każdej grupie, która jest zgodna albo z porządkiem występującym w pierwotnym pliku albo porządkiem określonym przez określone zmienne sortujące.

Przesuń pasujące obserwacje na początek. Umożliwia posortowanie pliku danych w taki sposób, żeby wszystkie grupy pasujących obserwacji umieszczone były na początku pliku danych, co ułatwi wzrokową kontrolę pasujących obserwacji w Edytorze danych.

Wyświetl częstości dla tworzonych zmiennych. Tabele częstości zawierające liczebności dla każdej wartości utworzonych zmiennych. Na przykład w przypadku pierwotnej zmiennej wskaźnikowej w tabeli widoczna będzie liczba obserwacji o wartości 0 dla tej zmiennej, która oznacza liczbę obserwacji powtórzonych oraz liczba obserwacji o wartości 1 dla tej zmiennej, która oznacza liczbę obserwacji unikalnych lub pierwotnych.

Braki danych. W przypadku zmiennych numerycznych systemowy brak danych jest traktowany jak każda inna wartość obserwacji, w których systemowy brak danych występuje dla zmiennej identyfikacyjnej, są traktowane tak, jakby zawierały pasujące wartości dla tej zmiennej. W przypadku zmiennych łańcuchowych obserwacje nieposiadające wartości dla zmiennej identyfikacyjnej są traktowane tak, jakby zawierały pasujące wartości dla tej zmiennej.

Kategoryzacja wizualna

Zadaniem dzielenia wizualnego jest pomoc w procesie tworzenia nowych zmiennych na podstawie grupowania ciągłych wartości istniejących zmiennych do ograniczonej liczby oddzielnych kategorii. Dzielenie wizualne można wykorzystać do:

- Tworzenia zmiennych kategoryalnych z ciągłych zmiennych ilościowych. Na przykład na podstawie zmiennej ilościowej opisującej dochód można utworzyć nową zmienną kategoryalną, która zawiera przedziały wartości dochodu.
- Redukowania wielu kategorii porządkowych do mniejszego zestawu kategorii. Można na przykład zredukować dziewięciostopniową skalę ocen do trzech kategorii reprezentujących poziomy niski, średni i wysoki.

W pierwszym kroku:

1. Wybierz skalę liczbową i/lub zmienne porządkowe, dla których mają zostać utworzone nowe zmienne jakościowe (dzielone).

Opcjonalnie można ograniczyć liczbę obserwacji, które mają być skanowane. W przypadku plików danych z dużą liczbą obserwacji ograniczenie liczby skanowanych obserwacji pozwala na oszczędność czasu, ale należy tego w miarę możliwości unikać, ponieważ wpłynie to na rozkład wartości używanych w kolejnych obliczeniach podczas dzielenia wizualnego.

Uwaga: Zmienne łańcuchowe i numeryczne zmienne nominalne nie są wyświetlane na liście zmiennych źródłowych. Dzielenie wizualne wymaga zmiennych liczbowych, mierzonych na poziomie ilościowym lub porządkowym, ponieważ zakłada, że wartości danych reprezentują określony porządek logiczny, który można wykorzystać do grupowania wartości w niosący znaczenie sposób. Zdefiniowany poziom pomiaru zmiennej można zmienić w widoku Zmienne w Edytorze danych. Więcej informacji można znaleźć w temacie “Poziom pomiaru zmiennej” na stronie 53.

Aby podzielić zmienne

1. Z menu okna Edytora danych wybierz kolejno następujące pozycje:

Przekształcenia > Kategoryzacja wizualna...

2. Wybierz skalę liczbową i/lub zmienne porządkowe, dla których mają zostać utworzone nowe zmienne jakościowe (dzielone).
3. Wybierz zmienną z listy zeskanowanych zmiennych.
4. Wprowadź nazwę nowej zmiennej dzielonej. Nazwy zmiennych muszą być niepowtarzalne i zgodne z regułami nadawania nazw zmiennym. Więcej informacji można znaleźć w temacie “Nazwy zmiennych” na stronie 52.
5. Zdefiniuj kryteria dzielenia dla nowej zmiennej. Więcej informacji można znaleźć w temacie “Dzielenie zmiennych”.
6. Kliknij przycisk **OK**.

Dzielenie zmiennych

Główne okno dialogowe Dzielenie wizualne zawiera następujące informacje dotyczące zeskanowanych zmiennych.

Zeskanowane zmienne. Na tej liście wyświetlane są zmienne wybrane w początkowym oknie dialogowym. Tę listę można posortować według poziomu pomiaru (ilościowy lub porządkowy) albo według etykiety lub nazwy zmiennej, klikając nagłówki odpowiednich kolumn.

Zeskanowane obserwacje. Informuje o liczbie zeskanowanych obserwacji. Wszystkie zeskanowane obserwacje bez systemowych i zdefiniowanych przez użytkownika braków danych dotyczące wybranej zmiennej są wykorzystywane do wygenerowania rozkładu wartości, używanego w obliczeniach podczas dzielenia wizualnego. Obejmuje to także histogram wyświetlany w głównym oknie dialogowym i punkty dzielenia oparte na percentylach lub jednostkach odchylenia standardowego.

Braki danych. Informuje o liczbie zeskanowanych obserwacji ze zdefiniowanymi lub systemowymi brakami danych. Braki danych nie są uwzględniane w dzielonych kategoriach. Więcej informacji można znaleźć w temacie “Braki danych użytkownika w dzieleniu wizualnym” na stronie 85.

Wybrana zmienna. Nazwa i etykieta zmiennej (jeśli istnieje) obecnie wybranej zmiennej, która zostanie wykorzystana jako podstawa nowej, podzielonej zmiennej.

Podzielona zmienna. Nazwa i opcjonalna etykieta nowej, podzielonej zmiennej.

- **Nazwa.** Należy wprowadzić nazwę nowej zmiennej. Nazwy zmiennych muszą być niepowtarzalne i zgodne z regułami nadawania nazw zmiennym. Więcej informacji można znaleźć w temacie “Nazwy zmiennych” na stronie 52.
- **Etykieta.** Istnieje możliwość wprowadzenia opisu zmiennej, składającego się z maksymalnie 255 znaków. Domyślną etykietą jest etykieta zmiennej (jeśli istnieje) lub nazwa zmiennej źródłowej z dołączonym na końcu słowem (*Podzielona*).

Minimum i maksimum. Minimalna i maksymalna wartość aktualnie wybranej zmiennej określona na podstawie zeskanowanych obserwacji bez uwzględniania zdefiniowanych braków danych.

Wykres wartości bez braków danych. Histogram przedstawia rozkład wartości aktualnie wybranej zmiennej bez braków danych, określony na podstawie zeskanowanych obserwacji.

- Po zdefiniowaniu przedziałów nowej zmiennej na histogramie wyświetlane są pionowe linie, oznaczające punkty podziału definiujące przedziały.

- Linie punktów podziału można kliknąć i przeciągnąć w inne miejsca na histogramie, zmieniając zakresy przedziału.
- Przeciągając linie punktów podziału poza histogram, można usunąć przedziały.

Uwaga: Podstawą histogramu zmiennej (przedstawiającego wartości bez braków danych) oraz odczytanych z danych jej wartości minimalnej i maksymalnej są wartości zeskanowane. Jeśli pewne obserwacje zostaną wyłączone ze skanowania, przedstawiony rozkład może odbiegać od rzeczywistego, szczególnie wtedy, gdy plik danych został posortowany według wybranej zmiennej. Jeśli nie zostaną zeskanowane żadne obserwacje lub zeskanowano obserwacje ze stałymi wartościami, żadne informacje o rozkładzie wartości nie będą dostępne.

Tabela wartości i etykiet. Wyświetla wartości, które definiują górne punkty końcowe każdego przedziału oraz opcjonalne etykiety wartości każdego przedziału.

- **Wartość.** Wartości definiujące górne punkty krańcowe każdego przedziału. Można tu wpisać wartości albo użyć polecenia **Punkty podziału**, aby automatycznie utworzyć przedziały na podstawie wybranych kryteriów. Domyślnie uwzględniany jest punkt podziału o wartości *HIGH*. Ten przedział będzie zawierał wszystkie wartości bez braków danych powyżej innych punktów podziału. Przedział zdefiniowany przez najniższy punkt podziału będzie zawierał wszystkie wartości bez braków danych, które są niższe od tej wartości lub jej równe (albo tylko niższe od niej, zależnie od sposobu zdefiniowania górnych punktów końcowych).
- **Etykieta.** Opcjonalna, opisowa nazwa wartości nowej, podzielonej zmiennej. Ponieważ wartości nowej zmiennej będą po prostu kolejnymi liczbami całkowitymi od 1 do n , etykiety opisujące dane reprezentowane przez wartości mogą być bardzo użyteczne. Etykiety można wprowadzać samodzielnie, można także użyć opcji **Utwórz etykiety**, aby automatycznie utworzyć etykiety wartości.

Usuwanie przedziału z siatki

1. Kliknij prawym klawiszem myszy komórkę *Wartość* lub *Etykieta* danego przedziału.
2. Z menu kontekstowego wybierz polecenie **Usuń wiersz**.

Uwaga: Jeśli usuniesz przedział *HIGH*, wszystkim obserwacjom, których wartości są większe niż ostatnia określona wartość punktu podziału, zostanie przypisany systemowy brak danych nowej zmiennej.

Usuwanie wszystkich etykiet lub wszystkich zdefiniowanych przedziałów

1. Kliknij prawym przyciskiem myszy w obrębie tabeli wartości i etykiet.
2. Z menu kontekstowego wybierz polecenie **Usuń wszystkie etykiety** lub **Usuń wszystkie punkty podziału**.

Górne granice przedziałów. Umożliwia kontrolę sposobu traktowania górnych granic przedziałów wprowadzonych w tabeli w kolumnie *Wartość*.

- **Uwzględnione (<=).** Obserwacje, których wartość jest określona w komórce *Wartość*, są uwzględnione w kategorii przedziału. Jeśli na przykład określisz wartości 25, 50 i 75, obserwacje, których wartość wynosi dokładnie 25, trafią do pierwszego przedziału, ponieważ będzie on obejmował wszystkie obserwacje o wartości mniejszej od lub równej 25.
- **Wyłączone (<).** Obserwacje, których wartość jest określona w komórce *Wartość*, nie są uwzględnione w kategorii przedziału. Są one natomiast uwzględniane w następnym przedziale. Jeśli na przykład określisz wartości 25, 50 i 75, obserwacje, których wartość wynosi dokładnie 25, trafią do drugiego, a nie do pierwszego przedziału, ponieważ pierwszy przedział będzie obejmował tylko obserwacje o wartości mniejszej od 25.

Punkty podziału. Automatyczne generowanie kategorii przedziału dla przedziałów o równej długości, przedziałów o takiej samej liczbie obserwacji lub przedziałów opartych na odchyleniach standardowych. Ta opcja jest niedostępna, jeśli nie zeskanowano żadnych obserwacji. Więcej informacji można znaleźć w temacie “Automatyczne generowanie kategorii podziału” na stronie 84.

Utwórz etykiety. Generowanie etykiet opisowych dla kolejnych wartości całkowitych nowej, podzielonej zmiennej ma podstawie wartości w siatce i określonego sposobu traktowania górnych punktów końcowych (uwzględnione lub wykluczone).

Odwróć skalę. Domyślnie wartości nowej, skategoryzowanej zmiennej są kolejnymi liczbami całkowitym w porządku rosnącym z zakresu od 1 do n . Odwrócenie skali powoduje, że wartości stają się kolejnymi liczbami całkowitymi w porządku malejącym z zakresu od n do 1.

Skopiuj przedziały. Specyfikację podziału można skopiować z innej zmiennej do obecnie wybranej zmiennej albo z wybranej zmiennej do wielu innych zmiennych. Więcej informacji można znaleźć w temacie “Kopiowanie kategorii podziału” na stronie 85.

Automatyczne generowanie kategorii podziału

Okno dialogowe Punkty podziału pozwala automatycznie generować kategorie podziału na podstawie wybranych kryteriów.

Używanie okna dialogowego Punkty podziału

1. Wybierz (kliknij) zmienną z listy zeskanowanych zmiennych.
2. Kliknij przycisk **Punkty podziału**.
3. Wybierz kryteria generowania punktów podziału, które będą definiować kategorie podziału.
4. Kliknij przycisk **Zastosuj**.

Uwaga: Okno dialogowe Punkty podziału jest niedostępne, jeśli nie zeskanowano żadnych obserwacji.

Równe szerokości przedziałów. Generowanie kategorii podziału o równych szerokościach (na przykład 110, 1120 i 2130) na podstawie dowolnych dwóch z poniższych trzech kryteriów:

- **Położenie pierwszego punktu podziału.** Wartość, która definiuje górny kraniec najniższej kategorii podziału (np. wartość 10 oznacza zakres, który obejmuje wszystkie wartości mniejsze lub równe 10).
- **Liczba punktów podziału.** Liczba kategorii podziału jest równa liczbie punktów podziału *plus jeden*. Na przykład 9 punktów podziału generuje 10 kategorii podziału.
- **Szerokość.** Szerokość każdego przedziału wartości. Na przykład wartość równa 10 spowoduje podział wartości *wiek w latach* na przedziały o długości 10 lat.

Równe percentyle (obliczone na podstawie zeskanowanych wartości). Generowanie kategorii podziału zawierających równą liczbę obserwacji (przy użyciu **algorytmu empirycznego** dla percentyli) na podstawie dowolnego z poniższych kryteriów:

- **Liczba punktów podziału.** Liczba kategorii podziału jest równa liczbie punktów podziału *plus jeden*. Na przykład trzy punkty podziału generują cztery przedziały percentylowe (kwartyle), z których każdy zawiera 25% obserwacji.
- **Szerokość (%).** Szerokość każdego przedziału określona jako procent całkowitej liczby obserwacji. Na przykład wartość równa 33,3 spowoduje utworzenie trzech kategorii podziału (dwóch punktów podziału), z których każda zawiera 33,3% obserwacji.

Jeśli zmienna źródłowa zawiera względnie małą liczbę odrębnych wartości lub dużą liczbę obserwacji o tej samej wartości, można uzyskać mniej przedziałów, niż żądano. Jeśli w punkcie podziału istnieje wiele identycznych kategorii, wszystkie zostaną umieszczone w tym samym przedziale, więc faktyczne procenty mogą nie zawsze być równe.

Punkty podziału w średniej i odchyleniach standardowych (z zeskanowanych wartości). Generowanie kategorii podziału na podstawie wartości średniej i odchylenia standardowego rozkładu zmiennej.

- Jeśli nie zostanie wybrany żaden z przedziałów odchylenia standardowego, zostaną utworzone dwie kategorie podziału, a punktem podziału będzie średnia.
- Można wybrać dowolną kombinację opcji tworząc punkty podziału wybranej zmiennej w punktach odległych o jedno, dwa lub trzy odchylenia standardowe od średniej. Na przykład wybranie wszystkich trzech odchyleń spowoduje utworzenie ośmiu kategorii podziału: sześciu podziałów w jednym przedziale odchylenia standardowego i dwa przedziały zawierające obserwacje o więcej niż trzech odchyleniach standardowych powyżej i poniżej średniej.

Dla rozkładu normalnego ok. 68% obserwacji znajduje się w przedziale o granicach w punktach oddalonych o jedno odchylenie standardowe od średniej w obie strony, ok. 95% dla dwóch odchylen standardowych i ok. 99% dla trzech odchylen standardowych. Tworzenie kategorii podziału na podstawie odchylen standardowych może spowodować, że niektóre zdefiniowane przedziały znajdą się poza rzeczywistym zakresem danych, a nawet poza zakresem możliwych wartości danych (np. ujemne wartości wynagrodzenia).

Uwaga: Obliczenia percentyli i odchylen standardowych są dokonywane na podstawie zeskanowanych obserwacji. W razie ograniczenia liczby skanowanych obserwacji utworzone przedziały mogą nie zawierać proporcjonalnego udziału obserwacji, które miały się w nich znaleźć. Może się tak zdarzyć zwłaszcza wtedy, gdy plik danych jest posortowany według zmiennej źródłowej. Jeśli na przykład skanowanie zostanie ograniczone do pierwszych 100 obserwacji w pliku danych zawierającym 1000 obserwacji, a plik danych jest posortowany rosnąco według wieku respondentów, zamiast czterech percentylowych przedziałów wiekowych, z których każdy zawiera 25% przypadków, mogą powstać trzy pierwsze przedziały zawierające tylko około 3,3% obserwacji i ostatni przedział zawierający 90% obserwacji.

Kopiowanie kategorii podziału

Podczas tworzenia kategorii podziału dla jednej lub wielu zmiennych można skopiować specyfikację podziału z innej zmiennej do obecnie wybranej zmiennej albo z wybranej zmiennej do wielu innych zmiennych.

Kopiowanie specyfikacji podziału

1. Zdefiniuj kategorie podziału dla co najmniej jednej zmiennej — *nie* klikaj jednak przycisku **OK** ani **Wklej**.
2. Z listy zeskanowanych zmiennych wybierz (kliknij) zmienną, dla której zdefiniowane zostały kategorie podziału.
3. Kliknij opcję **Na inną zmienną**.
4. Wybierz zmienne, dla których chcesz utworzyć nowe zmienne z tymi samymi kategoriami podziału.
5. Kliknij przycisk **Kopiuj**.
lub
6. Z listy zeskanowanych zmiennych wybierz (kliknij) zmienną, do której chcesz skopiować zdefiniowane kategorie podziału.
7. Kliknij opcję **Z innej zmiennej**.
8. Wybierz zmienną ze zdefiniowanymi kategoriami podziału, które chcesz skopiować.
9. Kliknij przycisk **Kopiuj**.

Jeśli określono etykiety wartości dla zmiennej, z której są kopiowane specyfikacje podziału, etykiety te także są kopiowane.

Uwaga: Po kliknięciu przycisku **OK** w głównym oknie dialogowym Dzielenie wizualne w celu utworzenia nowych podzielonych zmiennych (lub zamknięciu okna dialogowego w inny sposób) nie można użyć funkcji Dzielenie wizualne do skopiowania tych kategorii podziału do innych zmiennych.

Braki danych użytkownika w dzieleniu wizualnym

Wartości zdefiniowane jako braki danych zdefiniowane przez użytkownika (zidentyfikowane jako kody braków danych) dotyczące wartości źródłowej nie są uwzględniane w kategoriach podziału nowej zmiennej. Braki danych użytkownika w zmiennej źródłowej są kopiowane do nowej zmiennej jako braki danych zdefiniowane przez użytkownika łącznie z etykietami kodów braków danych.

Jeśli kod braku wartości tworzy konflikt z jedną z wartości kategorii podziału nowej zmiennej, jest przekodowywany do wartości nietworzącej konfliktu przez dodanie liczby 100 do najwyższej wartości kategorii podziału. Przykład: jeśli wartość 1 jest zdefiniowana jako brak wartości danych użytkownika dla wartości źródłowej, a nowa zmienna ma mieć sześć kategorii podziału, wszystkie obserwacje, w których wartość zmiennej źródłowej wynosi 1, przyjmą w nowej zmiennej wartość 106, a wartość 106 zostanie zdefiniowana jako brak wartości danych użytkownika. Jeśli zdefiniowany brak danych zmiennej źródłowej miał zdefiniowaną etykietę wartości, ta etykieta zostanie zachowana jako etykieta rekodowanej wartości nowej zmiennej.

Uwaga: Gdy zmienna źródłowa posiada definicję braków danych zdefiniowanych przez użytkownika jako przedziału o postaci $LO-n$ (tj. od najmniejszej wartości obserwowanej w danych do n), gdzie n jest liczbą dodatnią, odpowiadające im kody braków danych zdefiniowanych przez użytkownika w nowej zmiennej będą liczbami ujemnymi, aby odróżnić je od wartości skategoryzowanych.

Rozdział 8. Przekształcenia danych

Przekształcenia danych

W idealnej sytuacji nieobrobione dane doskonale pasują do typu analizy, która ma być przeprowadzona, a relacje pomiędzy zmiennymi są odpowiednio liniowe lub czysto ortogonalne. Niestety, rzadko tak bywa. Analiza wstępna może ujawnić nieodpowiednie schematy kodowania lub błędy w kodowaniu, bądź też niezbędne mogą okazać się przekształcenia danych w celu wykrycia prawdziwej relacji między zmiennymi.

Można przeprowadzić przekształcenia danych, zaczynając od prostych zadań, takich jak grupowanie (zwijanie) kategorii do analizy, a skończywszy na zadaniach zaawansowanych, takich jak tworzenie nowych zmiennych na podstawie złożonych równań i instrukcji warunkowych.

Obliczanie zmiennych

Okno dialogowe Oblicz wartości zmiennej umożliwia wyliczenie wartości zmiennej otrzymanej w wyniku przekształceń numerycznych innych zmiennych.

- Można wyliczyć wartości zmiennych numerycznych lub łańcuchowych (alfanumerycznych).
- Można utworzyć nowe zmienne lub zastąpić wartości istniejących zmiennych. W przypadku nowych zmiennych można również określić typ zmiennej i jej etykietę.
- Można wyliczyć wartości dla wybranych podzbiorów danych na podstawie warunków logicznych.
- Można użyć ponad szerokiej gamy wbudowanych funkcji, w tym arytmetycznych i statystycznych, rozkładów oraz łańcuchowych.

Obliczanie wartości zmiennych

1. Z menu wybierz:
Przekształcenie > Oblicz wartości zmiennej...
2. Wprowadź nazwę pojedynczej zmiennej wynikowej. Może to być istniejąca lub nowa zmienna, która zostanie dodana do aktywnego zbioru danych.
3. Aby utworzyć wyrażenie, można w pole Wyrażenie wkleić składowe lub wpisać je tam bezpośrednio.
 - Można wkleić zmienne lub często używane zmienne zostaną wklejone poprzez wybranie grupy z grupy z funkcji listy i klikając dwukrotnie funkcję lub zmienną na liście funkcji i zmiennych specjalnych (lub wybrać funkcję lub zmienną i klikając przycisk ze strzałką obok listy funkcji grupy). Wypełnij wszystkie parametry wskazane przez znak zapytania (dotyczy tylko funkcji). Funkcja grupy o nazwie **Wszystkie** zapewnia listę wszystkich dostępnych funkcji i zmiennych systemowych. Krótki opis aktualnie wybranej funkcji lub zmiennej jest wyświetlony w zarezerwowanym obszarze ona dialogowego.
 - Stałe łańcuchowe muszą być ujęte w cudzysłów lub apostrofy.
 - Jeśli wartości zawierają dziesiętne, do wskazania dziesiętnej należy użyć kropki (.).
 - W przypadku nowych zmiennych łańcuchowych należy także użyć przycisku **Typ i etykieta** w celu określenia typu danych.

Obliczanie wartości zmiennej: Warunkowo

Okno dialogowe Oblicz wartości zmiennej: Warunkowo umożliwia zastosowanie przekształcenia danych wybranego podzbioru obserwacji za pomocą wyrażeń warunkowych. Wyrażenia warunkowe w przypadku każdej obserwacji zwracają wartości *true* (prawda), *false* (fałsz) lub *missing* (brak danych).

- Jeśli wynikiem wyrażenia warunkowego jest *true*, obserwacja jest zawarta w wybranym podzbiore.
- Jeśli wynikiem wyrażenia warunkowego jest *false* lub *missing*, obserwacja nie jest zawarta w wybranym podzbiore.
- W większości wyrażeń warunkowych używany jest jeden lub kilka z sześciu operatorów relacyjnych (<, >, <=, >=, = i ~=) znajdujących się w kalkulatorze.

- Wyrażenia warunkowe mogą zawierać nazwy zmiennych, stałe, operatory arytmetyczne, funkcje numeryczne (i inne), zmienne logiczne oraz operatory relacyjne.

Obliczanie wartości zmiennej: Typ i etykieta

Nowo obliczane zmienne domyślnie są typu numerycznego. Aby obliczyć nową zmienną łańcuchową, należy określić odpowiedni typ i szerokość danych.

Etykieta. Opcjonalna, opisowa etykieta zmiennej o długości do 255 bajtów. Można wprowadzić etykietę lub wykorzystać jako etykietę pierwsze 110 znaków wyrażenia użytego do obliczeń.

Typ. Obliczane zmienne mogą być numeryczne lub łańcuchowe (alfanumeryczne). Zmienne łańcuchowe nie mogą być używane w obliczeniach.

Funkcje

Program obsługuje wiele funkcji, w tym:

- funkcje arytmetyczne,
- funkcje statystyczne,
- funkcje łańcuchowe,
- funkcje daty i czasu,
- funkcje rozkładu,
- funkcje zmiennych losowych,
- funkcje braków danych.
- funkcje oceniania

Aby uzyskać więcej informacji oraz szczegółowy opis każdej z funkcji, należy wpisać w systemie pomocy na karcie Indeks słowo funkcje.

Braki danych w funkcjach

Funkcje i proste wyrażenia arytmetyczne traktują braki danych na różne sposoby. Wynikiem wyrażenia:

$(zmienna1+zmienna2+zmienna3)/3$

jest brak danych, jeśli dla danej obserwacji wartość którejkolwiek z tych trzech zmiennych jest brakiem danych.

Wynikiem wyrażenia:

$MEAN(zmienna1, zmienna2, zmienna3)$

jest brak danych tylko wtedy, gdy wartościami wszystkich trzech zmiennych w danej obserwacji są braki danych.

W przypadku funkcji statystycznych można określić minimalną liczbę argumentów, które nie mogą być brakami danych. W tym celu należy po nazwie funkcji wpisać kropkę i tę minimalną liczbę, tak jak w przykładzie poniżej:

$MEAN.2(zmienna1, zmienna2, zmienna3)$

Generatory liczb losowych

Okno dialogowe Generator liczb losowych daje możliwość wyboru generatora liczb losowych i ustawienia początkowej wartości sekwencji, dzięki czemu można odtwarzać sekwencję losowych liczb.

Aktywny generator. Dostępne są dwa różne generatory liczb losowych:

- *Zgodny z wersją 12.* Generator liczb pseudolosowych wykorzystywany w wersji 12 i starszych wersjach. Aby w oparciu o określoną wartość startową odtworzyć pseudolosowe wyniki wygenerowane przez poprzednie wersje, należy użyć niniejszego generatora.
- *Mersenne Twister.* Nowy generator liczb pseudolosowych, bardziej niezawodny w zastosowaniach symulacyjnych. Należy używać tego generatora, jeśli odtwarzane są wyniki losowe z aplikacji w wersji 12 lub starszych.

Inicjalizacja aktywnego generatora. Wartość początkowa generatora liczb losowych zmienia się za każdym razem, gdy generowana jest liczba losowa, która jest używana w przekształceniach (np. funkcje losowego rozkładu), losowaniu prób lub ważeniu obserwacji. Aby dokonać replikacji sekwencji liczb losowych, należy ustawić wartość startowej inicjalizacji, która będzie używana podczas przeprowadzania analiz wykorzystujących liczby losowe. Wartość ta musi być dodatnią liczbą całkowitą.

Niektóre procedury, takie jak Modele liniowe, mają wewnętrzne generatory liczb losowych.

Aby ustawić generator liczb losowych i/lub ustawić wartość inicjalizacji:

1. Z menu wybierz:

Przekształcenia > Generatory liczb losowych

Zliczanie wystąpień wartości w obrębie obserwacji

Za pomocą tego okna dialogowego tworzy się zmienną, która zlicza wystąpienia tych samych wartości na liście zmiennych dla każdej obserwacji. Na przykład ankiety mogą zawierać listę czasopism, a obok tytułu każdego z nich może znajdować się pole wyboru *tak/nie*, w którym zaznacza się czasopismo czytane przez respondenta. Można zliczyć liczbę odpowiedzi *tak* pochodzących od każdego respondenta w celu utworzenia nowej zmiennej, która będzie zawierać całkowitą liczbę czytanych czasopism.

Zliczanie wystąpień wartości w obrębie obserwacji

1. Z menu wybierz:

Przekształcenia > Zlicz wystąpienia wartości w obrębie obserwacji...

2. Wprowadź nazwę zmiennej wynikowej.
3. Wybierz co najmniej dwie zmienne tego samego typu (numeryczne lub łańcuchowe).
4. Kliknij przycisk **Definiuj wartości** i określ, które wartości mają być zliczane.

Opcjonalnie można zdefiniować podzbiór obserwacji, w którym będą zliczane wystąpienia wartości.

Zliczanie wartości w obrębie obserwacji: Wartość zliczana

Wartość zmiennej wynikowej (w głównym oknie dialogowym) jest zwiększana o 1 za każdym razem, gdy jedna z wybranych zmiennych odpowiada specyfikacji na liście Wartości do zliczenia. Jeśli w obrębie obserwacji dowolna zmienna odpowiada kilku specyfikacjom zliczanych wartości, wartość zmiennej wynikowej dla takiej zmiennej jest zwiększana kilka razy.

Specyfikacje wartości mogą uwzględniać pojedyncze wartości, braki danych, systemowe braki danych oraz przedziały wartości. Zakresy są przedziałami obustronnie domkniętymi i obejmują wszelkie braki danych zdefiniowane przez użytkownika, znajdujące się w tych przedziałach.

Zliczanie wystąpień wartości w obrębie obserwacji: Warunkowo

Okno dialogowe Oblicz wartości zmiennej: Warunkowo umożliwia zastosowanie przekształcenia danych wybranego podzbioru obserwacji za pomocą wyrażeń warunkowych. Wyrażenia warunkowe w przypadku każdej obserwacji zwracają wartości *true* (prawda), *false* (fałsz) lub *missing* (brak danych).

Przesuwanie wartości

Polecenie Przesuń wartości tworzy nowe wartości, które zawierają wartości istniejących zmiennych z poprzednich lub kolejnych obserwacji.

Nazwa. Nazwa nowej zmiennej. Musi to być nazwa inna od nazw istniejących już w aktywnym zbiorze danych.

Pobierz wartość z wcześniejszej obserwacji (opóźnienie). Pobieranie wartości z poprzedniej obserwacji w aktywnym zbiorze danych. Przykład: jeśli domyślna wartość liczby obserwacji wynosi 1, każda obserwacja nowej zmiennej przyjmuje wartość oryginalnej zmiennej z obserwacji dokonanej bezpośrednio przed nią.

Pobierz wartość z kolejnej obserwacji (wyprzedzenie). Pobieranie wartości z następnej obserwacji w aktywnym zbiorze danych. Przykład: jeśli domyślna wartość liczby obserwacji wynosi 1, każda obserwacja nowej zmiennej przyjmuje wartość oryginalnej zmiennej z następnej obserwacji.

Liczba obserwacji do przesunięcia. Pobranie wartości z n -tej poprzedniej lub kolejnej obserwacji, gdzie n jest określoną wartością. Wartość musi być nieujemną liczbą całkowitą.

- Jeśli funkcja obsługi podzbiorów jest włączona, zakres przesunięcia jest ograniczony do każdej grupy podziału. Wartości przesunięcia nie można uzyskać z obserwacji z poprzedniej lub następnej grupy podziału.
- Stan filtrowania jest ignorowany.
- Dla pierwszych lub ostatnich n obserwacji w zbiorze danych lub grupie podziału, gdzie n jest wartością określoną w polu **Liczba obserwacji do przesunięcia**, ustawiana wartość zmiennej wynikowej jest równa „systemowemu brakowi danych”. Przykład: wykorzystanie metody Opóźnienie przy wartości 1 spowoduje ustawienie wartości zmiennej wynikowej „systemowy brak danych” dla pierwszej obserwacji w zbiorze danych (lub pierwszej obserwacji w każdej grupie podziału).
- Braki danych użytkownika zostają zachowane.
- Informacje opisowe z oryginalnej zmiennej, w tym zdefiniowane etykiety wartości i przypisania braków danych zdefiniowane przez użytkownika, zostają zastosowane wobec nowej zmiennej. (Uwaga: niestandardowe atrybuty zmiennej nie są uwzględniane).
- Etykieta zmiennej jest generowana automatycznie na podstawie nowej zmiennej, opisującej operację przesunięcia, która utworzyła zmienną.

Tworzenie nowej zmiennej z przesuniętymi wartościami

1. Z menu wybierz kolejno następujące pozycje:
Przekształcenia > Przesuń wartości
2. Wybierz wartość, która ma być używana jako źródło wartości nowej zmiennej.
3. Wprowadź nazwę nowej zmiennej.
4. Wybierz metodę przesunięcia (wyprzedzenie lub opóźnienie) i liczbę przesuwanych obserwacji.
5. Kliknij przycisk **Zmień**.
6. Powtórz czynności dla każdej nowej zmiennej, którą chcesz utworzyć.

Rekodowanie wartości

Można przekształcać wartości danych poprzez ich rekodowanie. Jest to szczególnie użyteczne podczas grupowania (zwijania) i łączenia kategorii. Można rekodować wartości w obrębie istniejących zmiennych lub tworzyć nowe zmienne zawierające rekodowane wartości istniejących zmiennych.

Rekodowanie na te same zmienne

Procedura Rekoduj na te same zmienne daje możliwość przypisania nowych wartości istniejącym zmiennym lub zwinięcia przedziałów istniejących wartości. Można na przykład zwinąć pensje do kategorii przedziałów wynagrodzeń.

Można rekodować zmienne numeryczne i łańcuchowe. Jeśli wybrano wiele zmiennych, wszystkie one muszą być tego samego typu. Nie można łącznie rekodować zmiennych numerycznych i łańcuchowych.

Rekodowanie wartości zmiennych

1. Z menu wybierz:

Przekształcenia > Rekoduj na te same zmienne...

2. Wybierz zmienne, które mają być rekodowane. Jeśli wybrano kilka zmiennych, wszystkie muszą być tego samego typu (numeryczne lub łańcuchowe).

3. Kliknij przycisk **Wartości źródłowe i wynikowe** i określ sposób rekodowania wartości.

Opcjonalnie można zdefiniować podzbiór obserwacji, które mają być rekodowane. Przeznaczone do tego okno dialogowe Warunkowo jest takie samo jak opisane w Zlicz wystąpienia.

Rekodowanie na te same zmienne: Wartości źródłowe i wynikowe

W tym oknie dialogowym można zdefiniować wartości, które mają być rekodowane. Wszystkie specyfikacje wartości muszą być tego samego typu (numeryczne lub łańcuchowe), co zmienne wybrane w głównym oknie dialogowym.

Wartość źródłowa. Wartość, która ma być rekodowana. Rekodowane mogą być pojedyncze wartości, zakresy wartości lub braki danych. W przypadku zmiennych łańcuchowych nie można wybrać systemowych braków danych oraz zakresów, ponieważ pojęcia te nie odnoszą się do zmiennych łańcuchowych. Zakresy są przedziałami obustronnie domkniętymi i obejmują wszelkie braki danych zdefiniowane przez użytkownika, znajdujące się w tych przedziałach.

- *Wartość.* Indywidualna wartość źródłowa, która ma zostać rekodowana na nową wartość. Wartość musi być tego samego typu (numeryczny lub łańcuchowy) co rekodowane zmienne.
- *Systemowy brak danych.* Wartości przydzielone przez program wtedy, gdy dane są niezdefiniowane z punktu widzenia przyjętego formatu zmiennej, gdy pole numeryczne jest puste, lub gdy wartość otrzymana w wyniku przekształcenia komendy jest niezdefiniowana. Numeryczne braki wartości są wyświetlane jako kropki. Zmienne łańcuchowe nie mogą mieć systemowych braków wartości, ponieważ każdy znak jest prawidłowym elementem takiej zmiennej.
- *Systemowy lub zdefiniowany brak danych.* Obserwacje z wartościami, które zostały określone jako braki danych zdefiniowane przez użytkownika bądź nie są znane i zostały oznaczone kropką (.) jako systemowe braki danych (.).
- *Przedział.* Zamknięty przedział wartości. Opcja niedostępna dla zmiennych łańcuchowych. Do tego przedziału należą wszystkie braki danych zdefiniowane przez użytkownika.
- *Wszystkie pozostałe wartości.* Wszelkie pozostałe wartości nieuwzględnione w żadnej specyfikacji na liście Źródłowa-Wynikowa. Są one wyświetlane jako kategoria ELSE na liście Źródłowa-Wynikowa.

Wartość wynikowa. Pojedyncza wartość, na którą jest rekodowana każda wartość źródłowa lub zakres wartości. Można wprowadzić wartość lub przypisać systemowy brak danych.

- *Wartość.* Wartość, do której zostaną rekodowane wartości źródłowe. Wartość musi być tego samego typu (numeryczny lub łańcuchowy) co wartość źródłowa.
- *Systemowy brak danych.* Systemowe braki danych nie są używane w obliczeniach, a obserwacje z systemowymi brakami danych są wyłączane z wielu procedur. Opcja niedostępna dla zmiennych łańcuchowych.

Stara→Nowa. Lista specyfikacji, które zostaną użyte do rekodowania zmiennych. Można dodawać, zmieniać i usuwać specyfikacje z tej listy. Lista jest sortowana automatycznie na podstawie specyfikacji starej wartości, według następującego porządku: pojedyncze wartości, braki danych, rozstępy i wszystkie inne wartości. Jeśli na liście zostanie zmieniona specyfikacja rekodowania, procedura automatycznie posortuje tę listę ponownie, w przypadku gdy jest to niezbędne do zachowania tego porządku.

Rekodowanie na inne zmienne

Procedura Rekoduj na różne zmienne daje możliwość przypisania nowych wartości istniejącym zmiennym lub zwinięcia przedziałów istniejących wartości. Można na przykład zwinąć wynagrodzenia do zmiennej wynikowej, zawierającej kategorie przedziałów wynagrodzeń.

- Można rekodować zmienne numeryczne i łańcuchowe.
- Można rekodować zmienne numeryczne do zmiennych łańcuchowych i odwrotnie.
- Jeśli wybrano wiele zmiennych, wszystkie one muszą być tego samego typu. Nie można łącznie rekodować zmiennych numerycznych i łańcuchowych.

Rekodowanie wartości zmiennej na nową zmienną

1. Z menu wybierz:

Przekształcenia > Rekoduj na inne zmienne...

2. Wybierz zmienne, które mają być rekodowane. Jeśli wybrano kilka zmiennych, wszystkie muszą być tego samego typu (numeryczne lub łańcuchowe).
3. Dla każdej zmiennej wynikowej wprowadź nazwę i kliknij przycisk **Zmień**.
4. Kliknij przycisk **Wartości źródłowe i wynikowe** i określ sposób rekodowania wartości.

Opcjonalnie można zdefiniować podzbiór obserwacji, które mają być rekodowane. Przeznaczone do tego okno dialogowe Warunkowo jest takie samo jak opisane w Zlicz wystąpienia.

Rekodowanie na inne zmienne: Wartości źródłowe i wynikowe

W tym oknie dialogowym można zdefiniować wartości, które mają być rekodowane.

Wartość źródłowa. Wartość, która ma być rekodowana. Rekodowane mogą być pojedyncze wartości, zakresy wartości lub braki danych. W przypadku zmiennych łańcuchowych nie można wybrać systemowych braków danych oraz zakresów, ponieważ pojęcia te nie odnoszą się do zmiennych łańcuchowych. Wartości źródłowe muszą być tego samego typu, co zmienna źródłowa (numeryczne lub łańcuchowe). Zakresy są przedziałami obustronnie domkniętymi i obejmują wszelkie braki danych zdefiniowane przez użytkownika, znajdujące się w tych przedziałach.

- *Wartość.* Indywidualna wartość źródłowa, która ma zostać rekodowana na nową wartość. Wartość musi być tego samego typu (numeryczny lub łańcuchowy) co rekodowane zmienne.
- *Systemowy brak danych.* Wartości przydzielone przez program wtedy, gdy dane są niezdefiniowane z punktu widzenia przyjętego formatu zmiennej, gdy pole numeryczne jest puste, lub gdy wartość otrzymana w wyniku przekształcenia komendy jest niezdefiniowana. Numeryczne braki wartości są wyświetlane jako kropki. Zmienne łańcuchowe nie mogą mieć systemowych braków wartości, ponieważ każdy znak jest prawidłowym elementem takiej zmiennej.
- *Systemowy lub zdefiniowany brak danych.* Obserwacje z wartościami, które zostały określone jako braki danych zdefiniowane przez użytkownika bądź nie są znane i zostały oznaczone kropką (.) jako systemowe braki danych (.).
- *Przedział.* Zamknięty przedział wartości. Opcja niedostępna dla zmiennych łańcuchowych. Do tego przedziału należą wszystkie braki danych zdefiniowane przez użytkownika.
- *Wszystkie pozostałe wartości.* Wszelkie pozostałe wartości nieuwzględnione w żadnej specyfikacji na liście Źródłowa-Wynikowa. Są one wyświetlane jako kategoria ELSE na liście Źródłowa-Wynikowa.

Wartość wynikowa. Pojedyncza wartość, na którą jest rekodowana każda wartość źródłowa lub zakres wartości. Nowe wartości mogą być numeryczne lub łańcuchowe.

- *Wartość.* Wartość, do której zostaną rekodowane wartości źródłowe. Wartość musi być tego samego typu (numeryczny lub łańcuchowy) co wartość źródłowa.
- *Systemowy brak danych.* Systemowe braki danych nie są używane w obliczeniach, a obserwacje z systemowymi brakami danych są wyłączane z wielu procedur. Opcja niedostępna dla zmiennych łańcuchowych.

- *Kopiuj wartości źródłowe.* Zachowuje starą wartość. Jeśli niektóre wartości nie wymagają rekodowania, można użyć tej opcji, aby uwzględnić wartości źródłowe. Wartości źródłowe, które nie zostały określone, nie zostaną włączone do zmiennej wynikowej, a w zmiennej wynikowej obserwacjom z tymi wartościami zostaną przypisane systemowe braki danych.

Zmienne wynikowe są łańcuchami. Definiuje nową, rekodowaną zmienną jako zmienną łańcuchową (alfanumeryczną). Zmienna źródłowa może być numeryczna lub łańcuchowa.

Zmień łańcuchy numeryczne na liczby. Przekształca wartości łańcuchowe zawierające cyfry na wartości numeryczne. Wartościom łańcuchowym zawierającym jakiegokolwiek inne znaki oprócz cyfr i opcjonalnego znaku (+ lub -) są przypisywane wartości oznaczające systemowy brak danych.

Stara→Nowa. Lista specyfikacji, które zostaną użyte do rekodowania zmiennych. Można dodawać, zmieniać i usuwać specyfikacje z tej listy. Lista jest sortowana automatycznie na podstawie specyfikacji starej wartości, według następującego porządku: pojedyncze wartości, braki danych, rozstępy i wszystkie inne wartości. Jeśli na liście zostanie zmieniona specyfikacja rekodowania, procedura automatycznie posortuje tę listę ponownie, w przypadku gdy jest to niezbędne do zachowania tego porządku.

Automatyczne rekodowanie

Okno dialogowe Automatyczne rekodowanie daje możliwość konwersji wartości numerycznych i łańcuchowych na kolejne liczby całkowite. Gdy kody kategorii nie są sekwencyjne, w wynikach otrzymywane są puste komórki, co obniża wydajność i zwiększa wymagania pamięciowe wielu procedur. Ponadto niektóre procedury nie mogą używać zmiennych łańcuchowych, a inne mogą wymagać kolejnych wartości będących liczbami całkowitymi dla poziomów czynników.

- W nowych zmiennych utworzonych w wyniku działania polecenia Automatyczne rekodowanie przechowywane są wszystkie zdefiniowane etykiety wartości i zmiennych pochodzące ze zmiennej źródłowej. W przypadku wartości bez zdefiniowanych etykiet oryginalna wartość jest używana jako etykieta wartości rekodowanej. W tabeli wyświetlane są zmienne źródłowe i wynikowe oraz etykiety wartości.
- Wartości łańcuchowe są rekodowane w porządku alfabetycznym, a duże litery poprzedzają małe.
- Braki danych są rekodowane na wartości wyższe niż wszystkie wartości bez braków z zachowaniem odpowiedniego porządku. Na przykład, jeśli oryginalna zmienna ma 10 wartości bez braków, najniższy brak danych zostanie rekodowany na 11, a wartość 11 będzie brakiem danych w nowej zmiennej.

Użyj tego samego schematu rekodowania dla wszystkich zmiennych. Opcja ta daje możliwość stosowania prostego schematu autorekodowania do wszystkich wybranych zmiennych, stanowiącego spójny schemat kodowania dla wszystkich nowych zmiennych.

Jeśli ta opcja zostanie wybrana, stosowane są następujące zasady i ograniczenia:

- Wszystkie zmienne muszą być tego samego rodzaju (liczbowe lub łańcuchowe).
- Wszystkie obserwowane wartości dla wybranych zmiennych służą do utworzenia posortowanego porządku wartości do rekodowania w kolejne liczby całkowite.
- Braki danych użytkownika dla nowych zmiennych oparte są na pierwszej zmiennej na liście z brakami danych zdefiniowanymi przez użytkownika. Wszystkie inne wartości zmiennych pierwotnych, oprócz braków systemowych są traktowane jako ważne.

Traktuj puste ciągi znaków jako braki danych użytkownika. Dla zmiennych łańcuchowych, wartości puste lub null nie są traktowane jako *braki systemowe*. Ta opcja zapewnia automatyczne rekodowanie pustych łańcuchów na wartość *z brakiem danych* wyższą niż najwyższa wartość bez braków danych.

Szablony wykresów

Schemat autorekodowania może zostać zapisany w pliku szablonu a następnie zastosowany do innych zmiennych i innych plików danych.

Można na przykład co miesiąc rekodować dużą liczbę alfanumerycznych kodów produktów na liczby całkowite, jednak w niektóre miesiące można wprowadzać nowe kody produktów, zmieniające oryginalny schemat autorekodowania. Jeśli oryginalny schemat zostanie zapisany jako szablon, a następnie zastosowany do nowych danych, które zawierają nowe zestawy kodów, wszystkie napotkane nowe kody zostaną automatycznie zrekodowane na wartości wyższe niż ostatnia wartość szablonu, z zachowaniem oryginalnego schematu autorekodowania oryginalnych kodów produktów.

Zapisz szablon jako. Zapisuje autorekodowany schemat dla wybranych zmiennych w zewnętrznym pliku szablonu.

- Szablon zawiera informacje, które odwzorowują oryginalne wartości bez braków danych na zarejestrowanych wartościach.
- Szablon zachowuje jedynie informacje dla wartości bez braków danych. Informacje o wartościach z brakami danych nie są zachowywane.
- Jeśli do rekodowania wybrano wiele zmiennych, lecz nie wybrano tego samego schematu autorekodowania dla wszystkich zmiennych, lub istniejący szablon jest stosowany jako część autorekodowania, szablon będzie oparty na pierwszej zmiennej na liście.
- Jeśli do rekodowania wybrano wiele zmiennych oraz wybrano **Użyj tego samego schematu rekodowania dla wszystkich zmiennych** i/lub wybrano **Zastosuj szablon**, szablon będzie zawierał połączony schemat autorekodowania dla wszystkich zmiennych.

Zastosuj szablon z. Stosuje wcześniej zapisany szablon autorekodowania do zmiennych wybranych, uzupełniany przez dodatkowe wartości znalezione w zmiennych do końca schematu, zachowując związek między wartościami oryginalnymi i autorekodowanymi przechowywanymi w zapisanym schemacie.

- Wszystkie wybrane zmienne do rekodowania muszą być tego samego typu (numeryczne lub łańcuchowe), a typ ten musi odpowiadać typowi zdefiniowanemu w szablonie.
- Szablony nie zawierają żadnych informacji dotyczących braków danych zdefiniowanych przez użytkownika. Braki danych użytkownika dla docelowych zmiennych oparte są na pierwszej zmiennej na oryginalnej liście zmiennych z zdefiniowanymi brakami wartości. Wszystkie inne wartości zmiennych pierwotnych, oprócz braków systemowych są traktowane jako ważne.
- Najpierw stosowane są mapy wartości z szablonu. Wszystkie pozostałe wartości są rekodowane na wyższe niż ostatnia wartość szablonu wraz z wartościami z brakami danych (oparte są na pierwszej zmiennej na liście z brakami wartości zdefiniowanymi przez użytkownika) rekodowanymi na wartości wyższe niż ostatnia ważna wartość.
- Jeśli do autorekodowania wybrano wiele zmiennych najpierw stosowany jest szablon, a następnie wspólne, połączone autorekodowanie dla wszystkich dodatkowych wartości znalezionych w wybranych zmiennych, czego wynikiem jest jeden, wspólny schemat autorekodowania dla wszystkich wybranych zmiennych.

Rekodowanie wartości numerycznych lub łańcuchowych na kolejne liczby całkowite

1. Z menu wybierz:

Przekształcenia > Automatyczne rekodowanie...

2. Wybierz jedną lub kilka zmiennych, które mają być rekodowane.

3. Dla każdej wybranej zmiennej wprowadź nazwę nowej zmiennej i kliknij przycisk **Nowa nazwa**.

Rangowanie obserwacji

Okno dialogowe Ranguj obserwacje powoduje utworzenie nowych zmiennych zawierających rangi, oceny Savage'a i normalne oraz wartości percentyli zmiennych numerycznych.

Na podstawie oryginalnych nazw zmiennych i wybranych miar są automatycznie generowane nowe nazwy zmiennych i ich opisowe etykiety. Tabela podsumowująca zawiera oryginalne zmienne, nowe zmienne oraz etykiety zmiennych. (Uwaga: Automatycznie generowane nazwy nowych zmiennych mają długość ograniczoną do 8 bajtów).

Opcjonalnie można wykonać następujące czynności:

- Rangowanie obserwacji w porządku rosnącym lub malejącym.

- Przeprowadzenie rangowania w obrębie podgrup utworzonych poprzez wybranie jednej lub kilku zmiennych grupujących z listy Według. Rangi są wyliczane w obrębie każdej grupy. Grupy są definiowane przez kombinację wartości zmiennych grupujących. Na przykład, jeśli wybrano *pleć* oraz *mniejszość* jako zmienne grupujące, rangi zostaną wyliczone dla każdej kombinacji zmiennych *pleć* i *mniejszość*.

Rangowanie obserwacji

1. Z menu wybierz:

Przekształcenia > Ranguj obserwacje...

2. Wybierz jedną lub kilka zmiennych, które mają być rangowane. Rangować można tylko zmienne numeryczne.

Opcjonalnie obserwacje można rangować w porządku malejącym lub rosnącym oraz organizować rangi w podgrupy.

Rangowanie obserwacji: Typy rang

Można wybrać wiele metod rangowania. Dla każdej metody tworzona jest odrębna zmienna rangowania. Metody rangowania obejmują rangi proste, oceny Savage'a, rangi ułamkowe oraz percentyle. Można również utworzyć rangowania na podstawie oszacowań proporcji i wyników normalnych.

Ranga. Prosta ranga. Wartość nowej zmiennej jest równa jej randze.

Ocena Savage'a. Nowa zmienna zawiera oceny Savage'a w oparciu o rozkład wykładniczy.

Ranga ułamkowa. Wartość nowej zmiennej jest równa randze podzielonej przez sumę wag obserwacji bez braków danych.

Ranga ułamkowa jako procent. Każda ranga jest podzielona przez liczbę obserwacji o poprawnych wartościach, pomnożonych przez 100.

Suma wag obserwacji. Wartość nowej zmiennej równa jest sumie wag obserwacji. Nowa zmienna ma jednakową wartość dla wszystkich obserwacji w tej samej grupie.

Ntyle. Rangi są przydzielane w oparciu o grupy percentyli, gdzie każda grupa zawiera w przybliżeniu taką samą liczbę obserwacji. Na przykład wartość 4 Ntyle (kwartyle) przydziela rangę 1 obserwacjom poniżej 25. percentyla, rangę 2 — obserwacjom pomiędzy 25. a 50. percentylem, rangę 3 — obserwacjom pomiędzy 50. a 75. percentylem oraz rangę 4 — obserwacjom powyżej 75. percentyla.

Oceny częstości. Oceny skumulowanej części rozkładu odpowiadającego danej randze.

Wyniki normalne. Wartości statystyki z, odpowiadające oszacowanemu udziałowi skumulowanemu.

Formuła estymacji rozkładu. W przypadku oszacowań proporcji i ocen normalnych można wybrać formułę estymacji rozkładu: **Blom**, **Tukey**, **Rankit** lub **Van der Waerden**.

- *Blom.* Tworzy nową zmienną rangującą na podstawie oszacowań proporcji obliczonych ze wzoru $(r-3/8) / (w+1/4)$, gdzie w jest sumą wag obserwacji, a r jest rangą.
- *Tukey.* Wykorzystuje wzór $(r-1/3)/(w+1/3)$, gdzie r jest rangą, a w jest sumą wag obserwacji.
- *Rankit.* Wykorzystuje wzór $(r-1/2)/w$, gdzie w jest liczbą obserwacji a r jest rangą, przyjmującą wartości od 1 do w.
- *Van der Waerden.* Transformacja Van der Waerdena określona przez wzór $r/(w+1)$, gdzie w jest sumą wag obserwacji, a r jest rangą od 1 do w.

Rangowanie obserwacji: Wiązania

To okno dialogowe umożliwia wybór metod rangowania przypisanych do obserwacji z tą samą wartością w oryginalnej zmiennej.

W następującej tabeli pokazano w jaki sposób różne metody przypisują rangi do wartości wiązanych:

Tabela 7. Metody i wyniki rangowania

Wartość	Średnia	Najmniejsza	Największa	sekwencyjna,
10	K	K	K	K
15	3	W	4	W
15	3	W	4	W
15	3	W	4	W
16	4	4	4	3
20	6	6	6	4

Kreator obliczeń daty i czasu

Kreator obliczeń daty i czasu upraszcza klika typowych zadań powiązanych z datą i zmiennymi czasu.

Aby skorzystać z Kreatora obliczeń daty i czasu

1. Z menu wybierz:

Przekształcenia > Definiuj datę i czas...

2. Wybierz opcję, która ma być zastosowana i wykonuj kolejno kroki definiujące zadanie.

- **Dowiedz się, jak są przedstawiane data i czas.** Wybór prowadzi do okna, zapewniającego krótki przegląd zmiennych daty/czasu w programie IBM SPSS Statistics. Po kliknięciu przycisku **Pomoc** pojawi się link z bardziej szczegółowymi informacjami.
- **Utwórz zmienną w formacie daty i czasu na podstawie zmiennej łańcuchowej.** Opcja ta służy do utworzenia zmiennej daty/czasu ze zmiennej łańcuchowej. Na przykład ze zmiennej łańcuchowej przedstawiającej datę w formacie mm/dd/yyyy ma zostać utworzona zmienna data/czas.
- **Utwórz zmienną daty i czasu z częściowych wartości daty i czasu.** Opcja ta umożliwi utworzenie zmiennej daty/czasu z zestawu istniejących zmiennych. Na przykład jedna zmienna przedstawia miesiąc (jako liczbę całkowitą), druga przedstawia dzień miesiąca a trzecia przedstawia rok. Można połączyć te trzy zmienne w jedną zmienną daty/czasu.
- **Wykonaj obliczenia w oparciu o istniejące wartości w formacie daty i czasu.** Opcja ta służy do dodawania i odejmowania wartości ze zmiennych daty/czasu. Można na przykład obliczyć czas trwania procesu poprzez odjęcie zmiennej przedstawiającej czas rozpoczęcia od innej zmiennej przedstawiającej czas zakończenia procesu.
- **Wyodrębni część daty lub czasu ze zmiennej w formacie daty i czasu.** Opcja ta daje możliwość wyodrębnienia części zmiennej daty/czasu, na przykład dnia miesiąca ze zmiennej daty/czasu, która ma format mm/dd/yyyy.
- **Przypisz okresowość do zbioru danych (dla danych z szeregiem czasowym).** Opcja ta przenosi do okna dialogowego Definiuj datę, używanego do tworzenia zmiennych daty/czasu, które składają się z zestawu kolejnych dat. Funkcja ta służy zazwyczaj do powiązania dat z danymi szeregu czasowego.

Uwaga: Opcje nie są aktywne, gdy w zbiorze danych brakuje zmiennych potrzebnych do ukończenia zadania. Na przykład, jeśli zbiór danych nie zawiera żadnych zmiennych łańcuchowych, zadanie utworzenia zmiennej daty/czasu z łańcucha nie jest możliwe i opcja ta jest niedostępna.

Daty i czas w programie IBM SPSS Statistics

Zmienne przedstawiające daty i czas w programie IBM SPSS Statistics mają typ zmiennej liczbowej z formatem wyświetlania odpowiadającym określonym formatom daty/czasu. Zmienne te zazwyczaj określa się jako zmienne daty/czasu. Zmienne daty/czasu, które faktycznie przedstawiają daty są odróżniane od zmiennych przedstawiających czas trwania, który jest niezależny od daty, na przykład 20 godzin, 10 minut i 15 sekund. Te ostatnie określa się jako zmienne czasu trwania, a te wcześniejsze jako zmienne daty lub zmienne daty/czasu. Pełna lista formatów wyświetlania znajduje się w podrzdziale „Data i czas” w sekcji „Uniwersalne” podręcznika *Materiały o składni komend*.

Zmienne daty i daty/czasu. Zmienne daty mają format przedstawiający datę, na przykład mm/dd/yyyy. Zmienne daty/czasu mają format przedstawiające datę i czas, na przykład dd-mmmm-yyyy gg:mm:ss. Zmienne daty/czasu są wewnętrznie przechowywane jako liczba sekund, które upłynęły od daty 14 października 1582 r. Zmienne daty/czasu są czasem określane jako zmienne w formacie daty.

- Rozpoznawane są zarówno dwu- jak i czterocyfrowe oznaczenia roku. Domyślnie dwucyfrowa reprezentacja lat zakłada okres stuletni, rozpoczynający się 69 lat przed bieżącym rokiem i kończący się 30 lat po nim. Zakres ten jest określony w ustawieniach Opcje i można go skonfigurować (z menu Edycja wybierz pozycję **Opcje** i kliknij kartę **Dane**).
- W formatach dzień-miesiąc-rok jako ograniczników można używać łączników, kropek, przecinków, ukośników lub spacji.
- Miesiące można określać za pomocą cyfr arabskich, rzymskich, trzyliterowych skrótów lub pełnych nazw. Skróty trzyliterowe oraz pełne nazwy miesięcy muszą być podane w języku angielskim; nazwy miesięcy podane w innych językach nie są rozpoznawane.

Zmienne czasu trwania: Zmienne czasu trwania mają format oznaczający czas trwania, taki jak gg:mm. Przechowywane są wewnętrznie jako sekundy, bez odniesienia do określonej daty.

- W oznaczeniach czasu (dotyczy to zmiennych daty/czasu oraz czasu trwania) jako ograniczników pomiędzy godzinami, minutami i sekundami można używać przecinków. Wymagane jest podanie godzin i minut, sekundy są opcjonalne. Do oddzielenia sekund od ułamków sekund wymagana jest kropka. Liczba oznaczająca godziny może być dowolnej wielkości, jednak maksymalna wartość dla minut wynosi 59, a dla sekund 59 999....

Aktualna data i czas. Aktualna data i czas przechowywane są w zmiennej systemowej *\$TIME*. Oznacza ona liczbę sekund, które upłynęły od 14 października 1582 r. do daty i czasu wykonania komendy transformacji, które z nich korzysta.

Tworzenie zmiennej daty/godziny ze zmiennej łańcuchowej

Aby utworzyć zmienną daty/godziny ze zmiennej łańcuchowej:

1. W oknie wstępu do Kreatora daty i czasu wybierz pozycję **Utworzyć zmienną w formacie daty i czasu na podstawie zmiennej łańcuchowej**.

Wybór zmiennej łańcuchowej, która ma być przekształcona w zmienną daty/czasu

1. Z listy zmiennych wybierz zmienną łańcuchową, która ma zostać przekształcona. Należy zauważyć, że na liście wyświetlane są wyłącznie zmienne łańcuchowe.
2. Z listy Schematy wybierz schemat, który odpowiada sposobowi przedstawiania dat w zmiennej łańcuchowej. Na liście Wartości przykładowe są wyświetlane rzeczywiste wartości wybranej zmiennej w pliku danych. Wartości zmiennej łańcuchowej, które nie pasują do wybranego schematu, powodują powstanie braku wartości nowej zmiennej w systemie.

Określenie wyniku przekształcenia zmiennej łańcuchowej na zmienną daty/czasu

1. Wprowadź nazwę zmiennej wynikowej. Nie może to być nazwa istniejącej zmiennej.

Opcjonalnie można wykonać następujące czynności:

- Z listy Format wynikowy wybierz format daty/czasu nowej zmiennej.
- Przypisz nowej zmiennej opisową etykietę zmiennej.

Tworzenie zmiennej daty/godziny ze zbioru zmiennych

Aby scalić zbiór istniejących zmiennych w jedną zmienną daty/czasu:

1. W oknie wstępu do Kreatora daty i czasu wybierz pozycję **Utworzyć zmienną daty i czasu z cząstkowych wartości daty i czasu**.

Wybieranie zmiennych, które mają zostać scalone w pojedynczą zmienną daty/czasu

1. Wybierz zmienne, które oznaczają poszczególne części daty/czasu.

- Niektóre kombinacje wyboru nie są dozwolone. Na przykład nieprawidłowe jest tworzenie zmiennej daty/czasu z roku i dnia miesiąca, ponieważ po wybraniu roku wymagana jest pełna data.
- Nie można wykorzystać istniejącej zmiennej daty/czasu jako jednej z części wynikowej zmiennej daty/czasu, która jest tworzona. Zmienne będące częściami nowej zmiennej daty/czasu muszą być liczbami całkowitymi. Wyjątek stanowi dozwolone użycie istniejącej zmiennej daty/czasu jako części sekundowej nowej zmiennej. Ponieważ dozwolone są ułamki sekund, zmienna użyta jako sekundy nie musi być liczbą całkowitą.
- Użycie wartości, które nie mieszczą się w dozwolonym zakresie (dotyczy to dowolnej części nowej zmiennej), powoduje systemowy brak wartości nowej zmiennej. Jeśli na przykład przez nieuwagę jako miesiąc zostanie użyta zmienna oznaczająca dzień miesiąca, wszystkie wystąpienia, w których wartości dnia miesiąca pochodzą z zakresu 14-31, zostaną w nowej zmiennej przypisane jako systemowe braki wartości, ponieważ w programie IBM SPSS Statistics prawidłowym zakresem dla miesiący jest zakres 1-13.

Określanie zmiennej daty/czasu utworzonej przez scalenie zmiennych

1. Wprowadź nazwę zmiennej wynikowej. Nie może to być nazwa istniejącej zmiennej.
2. Z listy Format wynikowy wybierz format daty/czasu.

Opcjonalnie można wykonać następujące czynności:

- Przypisz nowej zmiennej opisową etykietę zmiennej.

Dodawanie lub odejmowanie wartości w zmiennych daty/czasu

Aby dodać lub odjąć wartości od zmiennych daty/czasu:

1. W oknie wstępu do Kreatora daty i czasu wybierz pozycję **Wykonać obliczenia w oparciu o istniejące wartości w formacie daty i czasu**.

Wybór typu operacji wykonywanej na zmiennych daty/czasu

- **Dodaj lub odejmij czas trwania od wartości daty.** Opcja ta służy do dodawania i odejmowania wartości ze zmiennych w formacie daty. Można dodawać lub odejmować czasy trwania, które mają określoną wartość, np. 10 dni, lub wartości zmiennych numerycznych, np. zmiennych oznaczających lata.
- **Wylicz liczbę jednostek czasu pomiędzy dwoma datami.** Ta opcja służy do uzyskiwania różnicy pomiędzy dwoma datami mierzonej w wybranej jednostce. Na przykład można uzyskać liczbę lat lub liczbę dni dzielących dwie daty.
- **Odejmij dwa czasy trwania.** Ta opcja służy do otrzymywania różnicy pomiędzy dwoma zmiennymi w formacie czasu trwania, takich jak gg:mm lub gg:mm:ss.

Uwaga: Opcje nie są aktywne, gdy w zbiorze danych brakuje zmiennych potrzebnych do ukończenia zadania. Jeśli na przykład w zbiorze danych brakuje dwóch zmiennych w formacie czasu trwania, opcja odejmowania dwóch czasów trwania nie ma zastosowania i pozostaje wyłączona.

Dodawanie lub odejmowanie czasu trwania od wartości daty

Aby dodać lub odjąć czas trwania od zmiennej w formacie daty:

1. W oknie Kreatora daty i czasu oznaczonym jako **Wykonaj obliczenia na danych** wybierz pozycję *Dodaj lub odejmij czas trwania od wartości daty*.

Wybieranie zmiennej daty/czasu oraz czasu trwania, który ma zostać dodany lub odjęty:

1. Wybierz zmienną daty (lub czasu).
2. Wybierz zmienną czasu trwania lub wprowadź wartość w polu Stała wartość czasu. Zmienne wykorzystywane jako czas trwania nie mogą być zmiennymi daty ani daty/czasu. Mogą to być zmienne czasu trwania lub zwykłe zmienne numeryczne.
3. Z listy rozwijanej wybierz jednostkę oznaczającą czas trwania. Wybierz **Czas trwania**, jeśli używasz zmiennej, która jest w formacie czasu trwania, np. gg:mm lub gg:mm:ss.

Określanie wyniku dodawania lub odejmowania czasu trwania od zmiennej daty/czasu:

1. Wprowadź nazwę zmiennej wynikowej. Nie może to być nazwa istniejącej zmiennej.

Opcjonalnie można wykonać następujące czynności:

- Przypisz nowej zmiennej opisową etykietę zmiennej.

Odejmowanie zmiennych w formacie daty

Aby odjąć od siebie dwie zmienne w formacie daty:

1. W oknie Kreatora daty i czasu oznaczonym jako **Wykonaj obliczenia na datach** wybierz pozycję *Wylicz liczbę jednostek czasu pomiędzy dwoma datami*.

Wybieranie zmiennych w formacie daty do operacji odejmowania:

1. Wybierz zmienne do odejmowania.
2. Z listy rozwijanej wybierz jednostkę wynikową.
3. Wybierz sposób obliczenia wyniku (Obsługa wyników).

Obsługa wyników

Dostępne są następujące opcje sposobu obliczania wyników:

- **Skróć do liczby całkowitej.** Część ułamkowa wyniku jest pomijana. Na przykład odjęcie wartości 10/28/2006 od wartości 10/21/2007 da wynik 0 dla lat i 11 dla miesięcy.
- **Zaokrąglaj do liczby całkowitej.** Wynik zostanie zaokrąglony do najbliższej liczby całkowitej. Na przykład odjęcie wartości 10/28/2006 od wartości 10/21/2007 da wynik 1 dla lat i 12 dla miesięcy.
- **Zachowaj część ułamkową.** Zostanie zachowana cała wartość, bez obcinania ani zaokrąglania. Na przykład odjęcie wartości 10/28/2006 od wartości 10/21/2007 da wynik 0,98 roku i 11,76 miesiąca.

Przy zaokrąglaniu i zachowywaniu części ułamkowej wynik lat jest oparty na średniej liczbie dni w roku (365,25), a wynik miesięcy – na średniej liczbie dni w miesiącu (30,4375). Na przykład odjęcie wartości 2/1/2007 od wartości 3/1/2007 (format m/d/r) daje wynik 0,92 miesiąca, podczas gdy odjęcie wartości 3/1/2007 od wartości 2/1/2007 daje ułamkową różnicę 1,02 miesiąca. Wpływa to również na wartości obliczane w okresach zawierających w sobie lata przestępne. Na przykład odjęcie wartości 2/1/2008 od wartości 3/1/2008 daje różnicę ułamkową 0,95 miesiąca, w porównaniu z 0,92 dla takiego samego okresu w roku niebędącym rokiem przestępnym.

Tabela 8. Różnica daty dla lat

Data 1	Data 2	Obetnij	Zaokrąglaj	Ułamek
10/21/2006	10/28/2007	K	K	1,02
10/28/2006	10/21/2007	0	K	0,98
2/1/2007	3/1/2007	0	0	0,08
2/1/2008	3/1/2008	0	0	0,08
3/1/2007	4/1/2007	0	0	0,08
4/1/2007	5/1/2007	0	0	0,08

Tabela 9. Różnica daty dla miesięcy

Data 1	Data 2	Obetnij	Zaokrąglaj	Ułamek
10/21/2006	10/28/2007	12	12	12,22
10/28/2006	10/21/2007	11	12	11,76
2/1/2007	3/1/2007	K	K	0,92
2/1/2008	3/1/2008	K	K	0,95
3/1/2007	4/1/2007	K	K	1,02

Tabela 9. Różnica daty dla miesięcy (kontynuacja)

Data 1	Data 2	Obetnij	Zaokrąglaj	Ułamek
4/1/2007	5/1/2007	K	K	0,99

Określanie wyniku odejmowania dwóch zmiennych w formacie daty:

1. Wprowadź nazwę zmiennej wynikowej. Nie może to być nazwa istniejącej zmiennej.

Opcjonalnie można wykonać następujące czynności:

- Przypisz nowej zmiennej opisową etykietę zmiennej.

Odejmowanie zmiennych czasu trwania

Aby wykonać odejmowanie dwóch zmiennych czasu trwania:

1. W oknie Kreatora daty i czasu oznaczonym jako **Wykonaj obliczenia na datach** wybierz pozycję *Odejmij dwa czasy trwania*.

Wybieranie zmiennych czasu trwania do odejmowania:

1. Wybierz zmienne do odejmowania.

Określanie wyniku odejmowania dwóch zmiennych czasu trwania:

1. Wprowadź nazwę zmiennej wynikowej. Nie może to być nazwa istniejącej zmiennej.
2. Z listy Format wynikowy wybierz format czasu trwania.

Opcjonalnie można wykonać następujące czynności:

- Przypisz nowej zmiennej opisową etykietę zmiennej.

Wyodrębnianie części zmiennej daty/czasu

Aby ze zmiennej daty/czasu wyodrębnić składnik, taki jak rok:

1. W oknie wstępu do Kreatora daty i czasu wybierz pozycję **Wyodrębnić część daty lub czasu ze zmiennej w formacie daty i czasu**.

Wybieranie składnika do wyodrębnienia ze zmiennej daty/czasu

1. Wybierz zmienną zawierającą część daty lub godziny, która ma zostać wyodrębniona.
2. Z listy rozwijanej wybierz część zmiennej, która ma zostać wyodrębniona. Z dat można wyodrębniać informacje, które nie są wprost wyświetlaną częścią daty, takie jak np. dzień tygodnia.

Określanie wyniku wyodrębniania składników ze zmiennej daty/czasu

1. Wprowadź nazwę zmiennej wynikowej. Nie może to być nazwa istniejącej zmiennej.
2. Jeśli wyodrębniany jest składnik daty lub czasu ze zmiennej daty/czasu, należy wybrać format z listy Format wynikowy. W przypadkach gdy nie jest wymagany format wynikowy, lista Format wynikowy będzie wyłączona.

Opcjonalnie można wykonać następujące czynności:

- Przypisz nowej zmiennej opisową etykietę zmiennej.

Przekształcenia danych szeregu czasowego

Program umożliwia wykonanie kilku przekształceń danych użytecznych w analizie szeregów czasowych:

- Generowanie zmiennych typu data w celu ustalenia cykliczności i rozróżnienia okresów przeszłych, walidacji i okresów prognozowania.
- Tworzenie nowych zmiennych szeregów czasowych jako funkcji istniejących zmiennych szeregów czasowych.
- Zastępowanie systemowych i zdefiniowanych przez użytkownika braków danych wartościami szacowanymi przy wykorzystaniu kilku metod.

Szereg czasowy jest otrzymywany poprzez regularny pomiar zmiennej (lub zbioru zmiennych) w pewnym przedziale czasu. Przekształcenia danych szeregu czasowego wymagają określonej struktury pliku danych, w której każda obserwacja (wiersz) odpowiada zbiorowi obserwacji dokonanych w różnych momentach czasu, przy czym odstęp między obserwacjami są jednakowe.

Definiowanie daty i czasu

Okno dialogowe Definiuj datę i czas daje możliwość wygenerowania zmiennych, które mogą być użyte do ustalenia cykliczności *szeregów czasowych* oraz do etykietowania wyników analiz *szeregów czasowych*.

Obserwacje przedstawiają. Definiuje przedział czasu używany do generowania dat i czasów.

- Wybór pozycji **Nie są w formacie czasu** powoduje usunięcie poprzednio zdefiniowanych zmiennych typu data. Usuwane są wszelkie zmienne o następujących nazwach: *rok_*, *kwartał_*, *miesiąc_*, *tydzień_*, *dzień_*, *godzina_*, *minuta_*, *sekunda_* i *data_*.
- Wybór pozycji **Użytkownika** wskazuje na obecność zmiennych typu data utworzonych za pomocą składni komend (np. czterodniowy tydzień pracy). Ta pozycja po prostu odzwierciedla stan aktualny aktywnego zbioru danych. Wybranie jej z listy nie przyniesie żadnego efektu.

Pierwsza obserwacja oznacza. Definiuje początkową wartość daty, która jest przypisana do pierwszej obserwacji. Kolejnym obserwacjom przypisywane są wartości sekwencyjne na podstawie wartości przedziału czasu.

Okresowość na wyższym poziomie. Pokazuje powtarzającą się zmienność cykliczną, np. wg liczby miesięcy w roku lub liczby dni w tygodniu. Wyświetlona wartość wskazuje maksymalną wartość, jaka może być wprowadzona. W przypadku godzin, minut i sekund maksymalna wartość to wyświetlona minus jeden.

Dla każdej składowej używanej do definiowania daty jest tworzona nowa zmienna numeryczna. Nazwy nowych zmiennych kończą się podkreśleniem. Dla składowych tworzone są także opisowe zmienne łańcuchowe o nazwie *data_*. Na przykład, jeśli wybrano **Tygodnie, dni, godziny**, utworzone zostaną cztery nowe zmienne: *tydzień_*, *dzień_*, *godzina_* i *data_*.

Jeśli zmienne typu data zostały już zdefiniowane, zostaną usunięte po zdefiniowaniu nowych zmiennych typu data o takich samych nazwach jak istniejące.

Definiowanie dat i czasów dla danych *szeregów czasowych*

1. Z menu wybierz:
Dane > Definiuj datę i czas...
2. Wybierz przedział czasowy z listy Obserwacje przedstawiają.
3. Wprowadź wartości definiujące datę początkową dla opcji Pierwsza obserwacja oznacza, która określa datę przypisaną do pierwszej obserwacji.

Zmienne typu data a zmienne w formacie daty

Zmienne typu data, tworzone za pomocą opcji Definiuj datę i czas, nie powinny być mylone ze zmiennymi w formacie daty definiowanymi w widoku Zmienne w Edytorze danych. Zmienne typu data są używane do ustalania cykliczności danych *szeregów czasowych*. Zmienne w formacie daty reprezentują daty i/lub czasy wyświetlane w różnych formatach daty/czasu. Zmienne typu data są prostymi całkowitymi reprezentacjami liczby dni, tygodni, godzin itp. od zdefiniowanego przez użytkownika punktu startowego. Większość formatów daty jest wewnętrznie przechowywana jako liczba sekund od 14 października 1582 r.

Tworzenie szeregu czasowego

Za pomocą okna dialogowego Utwórz szereg czasowy można tworzyć nowe zmienne z wykorzystaniem funkcji istniejących numerycznych zmiennych *szeregu czasowego*. Te przekształcone wartości są użyteczne w wielu procedurach analiz *szeregów czasowych*.

Domyślną nazwą zmiennej wynikowej jest pierwsze sześć znaków istniejącej zmiennej wykorzystanej do jej utworzenia, po których następuje podkreślenie i sekwencyjny numer. Na przykład w przypadku zmiennej *cena* nowa zmienna miałaby nazwę *cena_1*. Nowe zmienne zachowują wszelkie etykiety wartości zdefiniowane dla pierwotnych zmiennych.

Dostępne funkcje służące do tworzenia zmiennych szeregu czasowego obejmują między innymi różnice, średnie ruchome, mediany ruchome oraz funkcje opóźnienia i wyprzedzenia.

Tworzenie nowych zmiennych szeregu czasowego

1. Z menu wybierz:

Przekształcenia > Utwórz szereg czasowy...

2. Wybierz funkcję szeregu czasowego, która ma być użyta do przekształcenia oryginalnych zmiennych.

3. Wybierz zmienne, z których mają być utworzone nowe zmienne szeregu czasowego. Można użyć tylko zmiennych numerycznych.

Opcjonalnie można wykonać następujące czynności:

- Wprowadzić nazwy zmiennych, aby zastąpić domyślne nazwy zmiennych wynikowych.
- Zmienić funkcję dla wybranej zmiennej.

Funkcje przekształcania szeregu czasowego

Różnica. Różnice nie wynikające z sezonowości pomiędzy kolejnymi wartościami szeregu. Rząd jest tu liczbą poprzednich wartości szeregu wykorzystanych do obliczenia różnic. Ponieważ dla każdego rzędu różnicy tracona jest jedna obserwacja, na początku szeregu pojawia się systemowy brak danych. Na przykład, jeśli rząd różnicy jest równy 2, pierwsze dwie obserwacje w nowej zmiennej będą zawierać systemowy brak danych.

Różnica sezonowa. Różnice pomiędzy wartościami szeregu o pewną stałą rozpiętość. Rozpiętość jest oparta na aktualnie zdefiniowanej okresowości. Aby wyliczyć różnice sezonowe, należy wcześniej zdefiniować zmienne typu data (menu Dane, Definiuj datę i czas), które zawierają składowe cykliczne, takie jak miesiące. Rząd jest tu liczbą poprzednich okresów sezonowych wykorzystanych do obliczenia różnic. Liczba obserwacji, które na początku szeregu posiadają systemowe braki danych, jest równa okresowości pomnożonej przez rząd. Na przykład, jeśli aktualna okresowość jest równa 12 i rząd jest równy 2, pierwsze 24 obserwacje w nowej zmiennej będą zawierać systemowy brak danych.

Centrowana średnia ruchoma. Średnia z rozpiętości przedziału wartości szeregu obejmującego obserwacje wokół wartości bieżącej, łącznie z nią samą. Rozpiętość przedziału wyznacza liczba wartości szeregu wykorzystywanych do obliczenia średniej. Jeśli rozpiętość przedziału jest parzysta, średnia ruchoma jest obliczana przez uśrednienie każdej pary niecentrowanych średnich. Liczba obserwacji, które na początku i na końcu szeregu posiadają systemowe braki danych dla rozpiętości przedziału równej n , jest równa $n/2$ dla parzystych wartości rozpiętości przedziału i $(n-1)/2$ dla nieparzystych wartości rozpiętości przedziału. Na przykład, jeśli rozpiętość przedziału jest równa 5, liczba obserwacji, które na początku szeregu posiadają systemowe braki danych jest równa 2.

Uprzednia średnia ruchoma. Średnia z rozpiętości przedziału wartości szeregu poprzedzających bieżącą wartość. Rozpiętość przedziału wyznacza liczba poprzednich elementów szeregu wykorzystywanych do obliczenia średniej. Liczba obserwacji, które na początku szeregu posiadają systemowe braki danych jest równa wartości rozpiętości przedziału.

Mediany ruchome. Mediana z rozpiętości przedziału wartości szeregu obejmującego obserwacje wokół wartości bieżącej, łącznie z nią samą. Rozpiętość przedziału wyznacza liczba elementów szeregu wykorzystywanych do obliczenia mediany. Jeśli rozpiętość przedziału jest parzysta, mediana jest obliczana przez uśrednienie każdej pary niecentrowanych median. Liczba obserwacji, które na początku i na końcu szeregu posiadają systemowe braki danych dla rozpiętości przedziału równej n , jest równa $n/2$ dla parzystych wartości rozpiętości przedziału i $(n-1)/2$ dla nieparzystych wartości rozpiętości przedziału. Na przykład, jeśli rozpiętość przedziału jest równa 5, liczba obserwacji, które na początku szeregu posiadają systemowe braki danych jest równa 2.

Suma skumulowana. Skumulowana suma wartości szeregu aż po wartość bieżącą, łącznie z nią samą.

Opóźnienie. Wartość poprzedniej obserwacji w oparciu o zdefiniowany rząd opóźnienia. Rząd to liczba obserwacji przed bieżącą obserwacją, na podstawie których uzyskuje się tę wartość. Liczba obserwacji, które na początku szeregu posiadają systemowe braki danych jest równa wartości rzędu.

Wyprzedzenie. Wartość następnej obserwacji w oparciu o zdefiniowany rząd wyprzedzenia. Rząd to liczba obserwacji po bieżącej obserwacji, na podstawie których uzyskuje się tę wartość. Liczba obserwacji, które na końcu szeregu posiadają systemowe braki danych jest równa wartości rzędu.

Wyglądanie. Wartości nowego szeregu są utworzone w oparciu o złożoną metodę wyglądania danych. Wyglądanie rozpoczyna się od mediany ruchomej o wartości 4, która jest centrowana przez medianę ruchomą o wartości 2. Następnie te wartości zostają wyglądane poprzez zastosowanie mediany ruchomej o wartości 5, mediany ruchomej o wartości 3 oraz ważonej średniej ruchomej. Reszty są obliczane przez odjęcie wyglądzonego szeregu od szeregu oryginalnego. Następnie cały proces jest powtarzany na obliczonych resztach. Na koniec obliczane są reszty wyglądzone poprzez odjęcie wyglądzonej wartości uzyskanych podczas pierwszego przebiegu procesu. Metoda ta czasami jest nazywana **wyglądaniem T4253H**.

Zastęp braki danych

Brakujące obserwacje mogą stanowić problem przy analizie. Czasami nie można wyliczyć miar szeregów czasowych, jeśli w szeregach znajdują się braki danych. Czasem wartość dla danej obserwacji jest po prostu nieznana. Ponadto braki danych mogą powstawać w następujących sytuacjach:

- Każdy rząd różnic redukuje długość szeregu o 1.
- Każdy rząd różnic sezonowych redukuje długość szeregu o jeden sezon.
- Jeśli zostanie utworzony nowy szereg, zawierający prognozy poza końcem istniejącego szeregu (przez kliknięcie przycisku **Zapisz** i dokonanie odpowiednich wyborów), oryginalny szereg oraz wygenerowany szereg reszt będą posiadać braki danych dla nowych obserwacji.
- Niektóre przekształcenia (np. transformacja logarytmiczna) powodują powstawanie braków danych dla określonych wartości pierwotnego szeregu.

Braki danych na początku lub na końcu szeregu nie stanowią problemu, po prostu zmniejszają użyteczną długość szeregu. Luki wewnątrz szeregu (*osadzone* braki danych) mogą stanowić znacznie poważniejszy problem. Rozmiary problemu są zależne od stosowanej procedury analitycznej.

Użycie okna dialogowego Zastęp braki danych umożliwia utworzenie zmiennych wynikowych *szeregu czasowego* z istniejących zmiennych i zastąpienie braków danych oszacowaniami wyliczonymi za pomocą jednej z kilku dostępnych metod. Domyślną nazwą zmiennej wynikowej jest pierwsze sześć znaków istniejącej zmiennej wykorzystanej do jej utworzenia, po których następuje podkreślenie i sekwencyjny numer. Na przykład w przypadku zmiennej *cena* nowa zmienna miałaby nazwę *cena_1*. Nowe zmienne zachowują wszelkie etykiety wartości zdefiniowane dla pierwotnych zmiennych.

Zastępowanie braków danych dla zmiennych szeregu czasowego

1. Z menu wybierz:

Przekształcenia > Zastęp braki danych...

2. Wybierz metodę estymacji, której chcesz używać do zastępowania braków danych.
3. Wybierz zmienne, w których chcesz zastępować braki danych.

Opcjonalnie można wykonać następujące czynności:

- Wprowadzić nazwy zmiennych, aby zastąpić domyślne nazwy zmiennych wynikowych.
- Zmienić metodę estymacji dla wybranej zmiennej.

Metody estymacji dla zastępowania braków danych

Średnia ze wszystkich obserwacji. Zastępuje braki danych średnią obliczoną ze wszystkich obserwacji.

Średnia z sąsiednich obserwacji. Powoduje zastąpienie braków danych średnią z ważnych wartości sąsiednich. Przy obliczaniu średniej wykorzystywana jest liczba obserwacji powyżej i poniżej braku danych, stanowiąca rozpiętość przedziału sąsiednich obserwacji.

Mediana sąsiednich obserwacji. Powoduje zastąpienie braków danych medianą ważnych wartości sąsiednich. Przy obliczaniu mediany wykorzystywana jest liczba obserwacji powyżej i poniżej braku danych, stanowiąca rozpiętość przedziału sąsiednich obserwacji.

Interpolacja liniowa. Powoduje zastąpienie braków danych przy wykorzystaniu interpolacji liniowej. W interpolacji używana jest ostatnia ważna wartość przed brakiem danych oraz pierwsza ważna za brakiem. Jeśli braki danych występują w pierwszej lub ostatniej obserwacji w serii, nie są one zastępowane.

Trend liniowy w punkcie. Powoduje zastąpienie braków danych trendem liniowym dla tego punktu. Istniejący szereg jest poddawany regresji względem zmiennej indeksowej skalowalnej od 1 do n . Braki danych są zastępowane wartościami przewidywanymi.

Rozdział 9. Obsługa i przekształcenia plików

Obsługa i przekształcenia plików

Struktura plików danych nie zawsze idealnie odpowiada określonym potrzebom użytkownika. Może zaistnieć potrzeba połączenia plików danych, posortowania danych w innym porządku, wybrania podzbioru obserwacji lub zmiany jednostki analizy poprzez zgrupowanie obserwacji. Dostępna jest szeroka gama przekształceń plików, między innymi:

Sortowanie danych. Można sortować obserwacje według wartości jednej lub kilku zmiennych.

Transpozycja obserwacji i zmiennych. W formacie plików danych programu IBM SPSS Statistics wiersze są traktowane jako obserwacje, a kolumny jako zmienne. W przypadku plików danych, w których porządek ten jest odwrócony, można zamienić wiersze z kolumnami, aby odczytać dane w prawidłowym formacie.

Połącz dane. Możliwe jest połączenie dwóch lub większej liczby plików danych. Można łączyć pliki zawierające takie same zmienne, ale różne obserwacje, lub pliki zawierające takie same obserwacje, ale różne zmienne.

Wybór podzbiorów obserwacji. Można ograniczyć analizę do podzbioru obserwacji lub przeprowadzić jednocześnie analizy na różnych podzbiórach.

Agregacja danych. Można zmienić jednostkę analizy poprzez agregację obserwacji na podstawie wartości jednej lub kilku zmiennych grupujących.

Ważenie danych. Można przeprowadzić ważenie obserwacji, które zostaną poddane analizie na podstawie wartości zmiennej ważącej.

Restrukturyzacja danych. Można zmienić strukturę danych w celu utworzenia jednej obserwacji (rekordu) z wielu, lub odwrotnie.

Sortowanie obserwacji

To okno dialogowe sortuje obserwacje (wiersze) aktywnego zbioru danych na podstawie wartości jednej lub kilku zmiennych sortujących. Obserwacje można sortować w porządku malejącym lub rosnącym.

- Jeśli wybrano wiele zmiennych sortujących, obserwacje są sortowane według każdej zmiennej w obrębie kategorii wcześniejszej zmiennej na liście sortowania. Na przykład, jeśli jako pierwszą zmienną sortującą wybrano *pleć*, a jako drugą *mniejszość*, obserwacje zostaną posortowane według klasyfikacji mniejszości w każdej kategorii określającej płeć.
- Kolejność sortowania jest oparta na porządku zdefiniowanym w ustawieniach lokalnych (nie musi być taka sama jak numeryczny porządek kodów znaków). Domyślne ustawienia lokalne to ustawienia lokalne systemu operacyjnego. Ustawieniami lokalnymi można zarządzać za pomocą ustawień Język na karcie Ogólne okna dialogowego Opcje (menu Edycja).

Sortowanie obserwacji

1. Z menu wybierz:

Dane > Sortuj obserwacje...

2. Wybierz co najmniej jedną zmienną sortującą.

Opcjonalnie można wykonać następujące czynności:

Indeksuj zapisany plik. Indeksowanie plików z tablicami funkcji może zwiększyć wydajność podczas scalania plików danych za pomocą STAR JOIN.

Zapisz posortowany plik. Możesz zapisać posortowany plik z opcją zapisania go jako zaszyfrowany. Szyfrowanie pozwala na ochronę tajnych informacji przechowywanych w pliku. Po zaszyfrowaniu plik może zostać otwarty tylko po podaniu przydzielonego mu hasła.

Aby zapisać posortowany plik z szyfrowaniem:

3. Zaznacz **Zapisz plik z posortowanymi danymi** i kliknij **Plik**.
4. W oknie dialogowym Zapisz posortowane dane jako zaznacz **Zaszyfruj plik używając hasła**.
5. Kliknij przycisk **Zapisz**.
6. W oknie dialogowym Zaszyfruj plik podaj hasło i powtórz je w polu Potwierdź hasło. Długość hasła jest ograniczona do 10 znaków, w których ważna jest wielkość liter.

Ostrzeżenie: Jeśli hasła zaginą, nie będą one mogły zostać odzyskane. Jeśli hasło zaginie, nie można otworzyć pliku.

Tworzenie mocnych haseł

- Użyj przynajmniej ośmiu znaków.
- W swoim hasle użyj liczb, symboli, a nawet znaków interpunkcyjnych.
- Unikaj sekwencji liczb lub znaków takich, jak "123"123 i "abc", unikaj też powtórzeń, jak na przykład: "111aaa".
- Nie twórz haseł używających prywatnych informacji takich, jak data urodzin czy przezwiska.
- Co jakiś czas zmieniaj hasło.

Uwaga: Zapisywanie zaszyfrowanych plików w IBM SPSS Collaboration and Deployment Services Repository nie jest obsługiwane.

Uwaga: Zaszyfrowanych plików danych i dokumentów wynikowych nie można otworzyć za pomocą produktu IBM SPSS Statistics w wersji starszej niż 21. Zaszyfrowanych plików komend nie można otworzyć za pomocą produktu w wersji starszej niż 22.

Sortowanie zmiennych

Zmienne w aktywnym zbiorze danych można sortować na podstawie wartości dowolnego z atrybutów zmiennej (np. nazwy zmiennej, typu danych, poziomu pomiaru), łącznie z atrybutami zmiennej zdefiniowanymi przez użytkownika.

- Wartości można sortować w porządku malejącym lub rosnącym.
- Można zapisać oryginalny porządek zmiennych (sprzed sortowania) w atrybucie zdefiniowanym przez użytkownika.
- Sortowanie według wartości atrybutów zmiennej zdefiniowanych przez użytkownika jest ograniczone do tych atrybutów, które są aktualnie widoczne w widoku Zmienne.

Więcej informacji na temat atrybutów zmiennych zdefiniowanych przez użytkownika można znaleźć w “Atrybuty zmiennej” na stronie 58.

Aby sortować zmienne:

W widoku Zmienne w Edytorze danych:

1. Kliknij prawym przyciskiem myszy nagłówek kolumny atrybutu i z menu kontekstowego wybierz pozycję **Sortuj rosnąco** lub **Sortuj malejąco**.
lub
 2. Z menu w widoku Zmienne lub w widoku Dane wybierz:
Dane > Sortuj zmienne
 3. Wybierz atrybut, którego chcesz użyć do sortowania zmiennych.
 4. Wybierz porządek sortowania (rosnący lub malejący).
- Lista atrybutów zmiennych odpowiada nazwom kolumn wyświetlanym w Edytorze danych w widoku Zmienne.

- Można zapisać oryginalny porządek zmiennych (sprzed sortowania) w atrybucie zdefiniowanym przez użytkownika. Dla każdej zmiennej wartość atrybutu jest liczbą całkowitą, wskazującą pozycję zmiennej sprzed sortowania, zatem poprzez sortowanie zmiennych na podstawie wartości tego atrybutu zdefiniowanego przez użytkownika można przywrócić oryginalny porządek zmiennych.

Transponowanie

W procesie transpozycji tworzony jest nowy plik danych, w którym wiersze i kolumny z oryginalnego pliku są zamieniane — obserwacje (wiersze) stają się zmiennymi, a zmienne (kolumny) stają się obserwacjami. W procesie transpozycji automatycznie tworzone są nazwy zmiennych wynikowych i wyświetlana jest lista nazw zmiennych wynikowych.

- Automatycznie tworzona jest nowa zmienna łańcuchowa (*case_lbl*), która zawiera nazwę zmiennej oryginalnej.
- Jeśli aktywny zbiór danych zawiera zmienną identyfikacyjną lub zmienną z nazwami posiadającą unikatowe wartości, można jej użyć tej jako zmiennej z nazwami, a jej wartości zostaną użyte jako nazwy zmiennych w transponowanym pliku danych. Jeśli jest to zmienna numeryczna, nazwy zmiennych rozpoczynają się od litery *V*, po której następuje wartość numeryczna.
- Braki danych użytkownika są konwertowane w transponowanym pliku danych do postaci systemowego braku danych. Aby zachować dowolne z tych wartości, należy zmienić definicję braków danych w widoku Zmienne w Edytorze danych.

Transpozycja zmiennych i obserwacji

1. Z menu wybierz:
Dane > Transponuj...
2. Wybierz jedną lub kilka zmiennych, które zostaną przetransponowane na obserwacje.

Łączenie plików danych

Dane pochodzące z dwóch plików można połączyć na dwa sposoby. Można:

- Łączyć aktywny zbiór danych z innym otwartym zbiorem danych lub pliki danych w formacie programu IBM SPSS Statistics, zawierające takie same zmienne, ale różne obserwacje.
- Łączyć aktywny zbiór danych z innym otwartym zbiorem danych lub pliki danych w formacie programu IBM SPSS Statistics, zawierające takie same obserwacje, ale różne zmienne.

Aby połączyć pliki

1. Z menu wybierz:
Dane > Połącz dane
2. Wybierz opcję **Dodaj obserwacje** lub **Dodaj zmienne**.

Dodawanie obserwacji

Opcja Dodaj obserwacje powoduje połączenie aktywnego zbioru danych z drugim zbiorem danych lub plikiem danych w formacie programu IBM SPSS Statistics, zawierającym takie same zmienne (kolumny), ale różne obserwacje (wiersze). Można na przykład zapisać takie same informacje dla klientów w dwóch różnych regionach sprzedaży i przechowywać dane dotyczące każdego regionu w osobnym pliku. Drugi zbiór danych może być zewnętrznym plikiem danych w formacie IBM SPSS Statistics lub zbiorem danych dostępnym w bieżącej sesji.

Zmienne bez odpowiedników. Zmienne, które zostaną wykluczone z nowego, połączonego pliku danych. Zmienne pochodzące z aktywnego zbioru danych są oznaczane za pomocą gwiazdki (*). Zmienne pochodzące z innych zbiorów danych są oznaczane za pomocą znaku plus (+). Domyślnie lista zawiera:

- Zmienne z obu plików danych, które nie mają odpowiedników w drugim pliku. Zmienne bez odpowiedników można łączyć w pary i włączać je do nowego, połączonego pliku.
- Zmienne zdefiniowane jako dane numeryczne w jednym pliku i jako dane łańcuchowe w drugim. Zmienne numeryczne nie mogą być łączone ze zmiennymi łańcuchowymi.

- Zmienne łańcuchowe o nierównej szerokości. Zdefiniowane szerokości zmiennych łańcuchowych muszą być jednakowe w obu plikach danych.

Zmienne w nowym aktywnym zbiorze danych. Zmienne, które zostaną włączone do nowego, połączonego pliku danych. Domyślnie na liście znajdują się wszystkie zmienne o zgodnych nazwach i typach danych (numeryczne lub łańcuchowe).

- Z listy można usunąć zmienne, które nie zostaną włączone do połączonego pliku.
- Zmienne bez odpowiedników włączone do połączonego pliku będą zawierać braki danych dla obserwacji pochodzących z pliku, który nie zawiera tej zmiennej.

Oznacz źródło obserwacji jako zmienną. Określa plik danych źródłowych dla każdej obserwacji. Ta zmienna ma wartość 0 dla każdej obserwacji z aktywnego zbioru danych i wartość 1 dla obserwacji z pliku danych zewnętrznych.

1. Otwórz przynajmniej jeden z łączonych plików danych. Jeśli otwarto wiele zbiorów danych, uaktywnij łączony aktywny zbiór danych. Obserwacje pochodzące z tego pliku zostaną wyświetlone jako pierwsze w nowym połączonym pliku.
2. Z menu wybierz:
Dane > Połącz dane > Dodaj obserwacje...
3. Wybierz zestaw lub plik danych w formacie programu IBM SPSS Statistics, który ma zostać połączony z aktywnym zbiorem danych.
4. Usuń wszelkie zmienne, które nie powinny znaleźć się na liście Zmienne w nowym aktywnym zbiorze danych.
5. Dodaj dowolne pary zmiennych z listy Zmienne bez odpowiedników, które reprezentują jednakowe informacje, zapisane pod różnymi nazwami zmiennych w obu plikach. Na przykład data urodzenia może być przechowywana w jednym pliku w zmiennej pod nazwą *dataur*, a w drugim pod nazwą *durodz*.

Wybór pary spośród zmiennych bez odpowiedników

1. Na liście Zmienne bez odpowiedników kliknij jedną ze zmiennych.
2. Naciśnij klawisz Ctrl i kliknij drugą zmienną na liście (zmienną należy kliknąć przy naciśniętym klawiszu Ctrl).
3. Kliknij przycisk **Para**, aby przenieść parę zmiennych na listę Zmienne w nowym aktywnym zbiorze danych. (nazwa zmiennej pochodząca z aktywnego zbioru danych jest używana jako nazwa zmiennej w połączonym pliku).

Dodawanie obserwacji: Zmień nazwę

Można zmienić nazwy zmiennych pochodzących z aktywnego zbioru danych lub drugiego zbioru danych, zanim zostaną przeniesione z listy zmiennych bez odpowiedników do listy zmiennych, które zostaną włączone do połączonego pliku. Zmiana nazw zmiennych umożliwia:

- użycie dla pary zmiennych nazwy zmiennej pochodzącej z drugiego zbioru danych, a nie z aktywnego zbioru danych.
- Włączenie do pliku dwóch zmiennych o tej samej nazwie, ale o różnych typach lub różnej szerokości łańcucha. Na przykład przed włączeniem zmiennej numerycznej *pleć* z aktywnego zbioru danych pliku danych i zmiennej łańcuchowej *pleć* z drugiego zbioru danych, należy zmienić nazwę jednej z nich.

Dodawanie obserwacji: informacje słownikowe

Wszystkie informacje słownikowe (etykiety zmiennych i wartości, braki danych zdefiniowane przez użytkownika, formaty wyświetlania) znajdujące się w aktywnym zbiorze danych są dodawane do połączonego pliku danych.

- Jeśli dowolne informacje słownikowe dotyczące zmiennej nie są zdefiniowane w aktywnym zbiorze danych, zostaną użyte informacje słownikowe z drugiego zbioru danych.
- Jeśli aktywny zbiór danych zawiera zdefiniowane etykiety wartości lub braki danych zdefiniowane przez użytkownika dla danej zmiennej, dodatkowe etykiety wartości lub braki danych zdefiniowane przez użytkownika pochodzące z drugiego zbioru danych są ignorowane.

Łączenie więcej niż dwóch źródeł danych

Za pomocą składni komend można łączyć maksymalnie 50 zbiorów danych i/ lub plików danych. Dalsze informacje na ten temat zawiera opis komendy ADD FILES w podręczniku *Materiały o składni komend* (dostępnym z poziomu menu Pomoc).

Dodawanie zmiennych

Opcja Dodaj zmienne powoduje połączenie aktywnego zbioru danych z drugim otwartym zbiorem danych lub plikiem danych w formacie programu IBM SPSS Statistics, zawierającym takie same obserwacje (wiersze), ale różne zmienne (kolumny). Na przykład można połączyć plik danych zawierający wyniki sprzed testu z plikiem, który zawiera wyniki otrzymane po teście.

- Jeśli nie dopasujesz obserwacji na podstawie wartości zmiennych kluczowych, o sposobie dopasowywania obserwacji decyduje kolejność plików.
- Jeśli do dopasowania obserwacji używa się jednej lub kilku zmiennych kluczowych i wskażesz, że pliki są już posortowane, oba zbiory danych muszą być posortowane rosnąco według zmiennych kluczowych.
- Zmienne w drugim pliku danych o takich samych nazwach, jak zmienne w aktywnym zbiorze danych są domyślnie wykluczane, ponieważ zakłada się, że te zmienne zawierają takie same informacje.

Oznacz źródło obserwacji jako zmienną. Określa plik danych źródłowych dla każdej obserwacji. Ta zmienna ma wartość 0 dla każdej obserwacji z aktywnego zbioru danych i wartość 1 dla obserwacji z pliku danych zewnętrznych.

Zmienne wykluczone. Zmienne, które zostaną wykluczone z nowego, połączonego pliku danych. Lista domyślnie zawiera nazwy zmiennych pochodzące z drugiego zbioru danych, które są takie same jak nazwy zmiennych w aktywnym zbiorze danych. Zmienne pochodzące z aktywnego zbioru danych są oznaczane za pomocą gwiazdki (*). Zmienne pochodzące z innych zbiorów danych są oznaczane za pomocą znaku plus (+). Jeśli istnieje konieczność włączenia do połączonego pliku zmiennych wykluczonych posiadających powtarzające się nazwy, można zmienić ich nazwy i dodać je do listy zmiennych, które mają zostać włączone.

Nowy aktywny zbiór danych. Zmienne, które zostaną włączone do nowego, połączonego zbioru danych. Domyślnie lista zawiera wszystkie unikatowe nazwy zmiennych w obu zbiorach danych.

Zmienne kluczowe. Do poprawnego dopasowania obserwacji w dwóch plikach można użyć zmiennych kluczowych. Na przykład, może istnieć zmienna identyfikatora identyfikująca każdą obserwację.

- Jeśli jeden z plików jest plikiem z tablicami funkcji, aby dopasować obserwacje w dwóch plikach, musisz użyć zmiennych kluczowych. Wartości kluczowe muszą być unikalne w plikach z tablicami funkcji. Jeśli istnieje wiele kluczy, kombinacja wartości kluczy musi być unikalna.
- W obu zbiorach danych zmienne kluczowe muszą mieć takie same nazwy. Użyj **Zmień nazwę**, aby zmienić nazwy zmiennych kluczowych, jeśli nie są one takie same.

Nieaktywny lub aktywny zbiór danych jest tabelą z kluczem. Tabela z kluczem lub **plik z tablicami funkcji** są to pliki, w których dane dotyczące każdej „obserwacji” mogą zostać zastosowane do wielu obserwacji w innym pliku danych. Na przykład, jeśli jeden plik zawiera informacje dotyczące członków rodziny (płeć, wiek, wykształcenie), a drugi informacje dotyczące rodziny jako całości (całkowity przychód, wielkość rodziny, miejsce zamieszkania), można użyć pliku z danymi dotyczącymi rodziny jako pliku z tablicami funkcji i zastosować wspólne dane dotyczące rodziny do każdego członka rodziny w połączonym pliku danych.

1. Otwórz przynajmniej jeden z łączonych plików danych. Jeśli otwarto wiele zbiorów danych, uaktywnij łączony aktywny zbiór danych.
2. Z menu wybierz:
Dane > Połącz dane > Dodaj zmienne...
3. Wybierz zestaw lub plik danych w formacie programu IBM SPSS Statistics, który ma zostać połączony z aktywnym zbiorem danych.

Wybieranie zmiennych kluczowych

1. Z listy Zmienne wykluczone wybierz zmienne pochodzące z zewnętrznego pliku (+).

3. Wybierz co najmniej jedną zmienną agregowaną.
4. Dla każdej zmiennej agregowanej wybierz funkcję agregującą.

Zapisywanie zagregowanych rezultatów

Możliwe jest dodanie zmiennych agregowanych do aktywnego zbioru danych lub utworzenie nowego, zagregowanego pliku danych.

- *Dodaj zagregowane zmienne do aktywnego zbioru danych.* Nowe zmienne w oparciu o funkcje agregujące są dodawane do aktywnego zbioru danych. Plik danych nie jest agregowany. Wszystkie obserwacje mające identyczną wartość (wartości) zmiennej dzielącej otrzymują identyczne wartości dla każdej nowej zmiennej agregowanej.
- *Utwórz nowy zbiór danych zawierający tylko zagregowane zmienne.* Zapisuje zagregowane dane w nowym zbiorze danych w bieżącej sesji. Zbiór ten zawiera zmienne dzielące, które definiują zagregowane obserwacje i wszystkie zmienne agregowane zdefiniowane przez funkcje agregujące. Aktywny zbiór danych pozostaje nienaruszony.
- *Zapisz nowy plik danych zawierający tylko zagregowane zmienne.* Zapisuje zagregowane dane w zewnętrznym pliku danych. Plik ten zawiera zmienne dzielące, które definiują zagregowane obserwacje i wszystkie zmienne agregowane zdefiniowane przez funkcje agregujące. Aktywny zbiór danych pozostaje nienaruszony.

Sortowanie opcji dla dużych plików danych

Przy bardzo dużych plikach danych agregowanie wstępnie posortowanych danych może okazać się skuteczniejsze.

Zbiór został już posortowany według zmiennych dzielących. Jeśli dane zostały posortowane według wartości zmiennych dzielących, opcja ta pozwala działać procedurze szybciej, wykorzystując również mniej pamięci. Opcji należy używać z rozwagą.

- Dane muszą być posortowane według zmiennych dzielących w tej samej kolejności co zmienne dzielące określone w procedurze Agreguj dane.
- Jeśli do aktywnego zbioru danych mają zostać dodane zmienne, należy wybrać tę opcję tylko wtedy, kiedy dane są posortowane według wartości rosnących zmiennych dzielących.

Posortuj plik danych przed agregacją. W przypadku dużych plików danych niezmiernie rzadko przed agregowaniem należy posortować pliki danych według wartości zmiennych dzielących. Opcja ta jest niezalecana, jeśli nie występują problemy dotyczące pamięci lub wydajności.

Agregowanie danych: Funkcja agregująca

W tym oknie dialogowym określa się funkcję, która zostanie użyta do wyliczenia wartości danych agregowanych dla zmiennych wybranych z listy Zmienne agregowane w oknie dialogowym Agreguj dane. Do funkcji agregujących należą:

- Funkcje opisowe dla wartości numerycznych, w tym średnia, mediana, odchylenie standardowe i suma
- Liczba obserwacji, w tym nieważonych, ważonych, z brakami i bez braków danych
- Procent, ułamek lub liczebność powyżej lub poniżej określonej wartości
- Procent, ułamek lub liczebność wewnątrz i na zewnątrz określonego zakresu

Agregowanie danych: Nazwa i etykieta zmiennej

Użycie opcji Agreguj dane powoduje przypisanie zmiennym agregowanym w nowym pliku danych domyślnych nazw zmiennych. To okno dialogowe umożliwi zmianę nazwy zmiennej wybranej z listy Zmienne agregowane oraz podanie opisowej etykiety zmiennej. Więcej informacji można znaleźć w temacie “Nazwy zmiennych” na stronie 52.

Dzielenie pliku

Opcja Podziel na podzbiory umożliwia dzielenie pliku danych na osobne grupy poddawane analizie na podstawie wartości jednej lub kilku zmiennych grupujących. Jeśli wybrano wiele zmiennych grupujących, obserwacje są grupowane według każdej zmiennej w obrębie kategorii wcześniejszej zmiennej na liście Grupy wyróżnione na podstawie. Na przykład, jeśli jako pierwszą zmienną grupującą wybrano *pleć*, a jako drugą *mniejszość*, obserwacje zostaną zgrupowane według klasyfikacji mniejszości w każdej kategorii określającej płeć.

- Maksymalnie można określić osiem zmiennych grupujących.
- Każde osiem bajtów długiej zmiennej łańcuchowej (zmiennie łańcuchowe o długości przekraczającej osiem bajtów) są liczone jako zmienne podlegające limitowi ośmiu zmiennych grupujących.
- Obserwacje powinny być sortowane według wartości zmiennych grupujących, w takiej kolejności, w jakiej zmienne są wymienione na liście Grupy wyróżnione na podstawie. Jeśli plik danych nie został jeszcze posortowany, należy wybrać opcję **Sortuj plik według zmiennych grupujących**.

Porównaj grupy. Grupy podzielonego pliku są przedstawiane razem w celu porównania. W przypadku tabel przestawnych tworzona jest pojedyncza tabela przestawna, a każda zmienna podzielonego pliku może być przemieszczana pomiędzy wymiarami tabeli. W przypadku wykresów dla każdej grupy podzielonego pliku tworzony jest oddzielny wykres, a wszystkie wykresy są wyświetlane razem w Edytorze raportów.

Przedstaw wyniki w podziale na grupy. Wszystkie wyniki działania każdej procedury są wyświetlane oddzielnie dla każdej grupy podzielonego pliku.

Podział plików danych w celu analizy

1. Z menu wybierz:
Dane > Podziel plik...
2. Wybierz opcję **Porównaj grupy** lub **Przedstaw wyniki w podziale na grupy**.
3. Wybierz co najmniej jedną zmienną grupującą.

Wybieranie obserwacji

Opcja Wybierz obserwacje umożliwia skorzystanie z kilku metod wybierania podgrup obserwacji na podstawie kryteriów obejmujących zmienne i złożone wyrażenia. Można także wybrać próbę losową obserwacji. Kryteria używane do definiowania podgrupy mogą obejmować:

- wartości i zakresy zmiennych,
- zakresy dat i czasów,
- numery obserwacji (wierszy),
- wyrażenia arytmetyczne,
- wyrażenia logiczne,
- funkcje:

Wszystkie obserwacje. Wyłącza filtrowanie obserwacji — używane są wszystkie obserwacje.

Jeśli spełniony jest warunek. Użyj wyrażenia warunkowego do wyboru obserwacji. Obserwacja zostaje wybrana, jeśli wynikiem wyrażenia warunkowego jest true. Obserwacja nie zostaje wybrana, jeśli wynikiem jest false lub missing.

Próba losowa obserwacji. Powoduje wybór próby losowej na podstawie przybliżonej wartości procentowej lub dokładnej liczby obserwacji.

Na podstawie czasu lub zakresu obserwacji. W tym oknie dialogowym można wybierać obserwacje na podstawie zakresu numerów obserwacji lub na podstawie zakresu dat lub czasu.

Użyj zmiennej filtrującej. Powoduje użycie wybranej zmiennej numerycznej z pliku danych jako zmiennej filtrującej. Jako zmienna filtrująca wybierane są obserwacje o dowolnej wartości różnej od 0 i bez braku wartości.

Opcja ta steruje sposobem postępowania niewybranych obserwacji. Jako sposób postępowania z niewybranymi obserwacjami można wybrać jedną z poniższych alternatyw:

- **Odfiltruj niewybrane obserwacje.** Niewybrane obserwacje nie są uwzględniane w analizie, lecz pozostają w zbiorze danych. Jeśli odfiltrowanie zostanie wyłączone, istnieje możliwość późniejszego użycia niewybranych obserwacji w sesji. Jeśli wybrana zostanie próba losowa lub jeśli wybrane zostaną obserwacje oparte o wyrażenie warunkowe, generowana jest zmienna o nazwie *filter_\$* z wartością 1 dla wybranych obserwacji a dla niewybranych obserwacji wybrane jest 0.
- **Skopiuj wybrane obserwacje do nowego zbioru danych.** Wybrane obserwacje są kopiowane do nowego zbioru danych, bez wprowadzania zmian w oryginalnym zbiorze danych. Niewybrane obserwacje nie są zawarte w nowym zbiorze danych i są pozostawione w niezmienionej postaci w oryginalnym zbiorze danych.
- **Usuń niewybrane obserwacje ze zbioru danych.** Niewybrane obserwacje są usuwane ze zbioru danych. Usunięte obserwacje można odzyskać wychodząc z pliku bez zachowywania jakichkolwiek zmian a następnie ponownie otwierając plik. Usunięcie obserwacji jest trwałe, jeśli zmiany zostały zapisane na pliku danych.

Uwaga: Jeśli niewybrane obserwacje są usunięte a plik zapisany, obserwacje nie mogą być odzyskane.

Wybieranie podzbiorów obserwacji

1. Z menu wybierz:
Dane > Wybierz obserwacje...
2. Wybierz jedną z metod wyboru obserwacji.
3. Określ kryteria wyboru obserwacji.

Wybieranie obserwacji: Warunkowo

To okno dialogowe umożliwia wybór podzbiorów obserwacji za pomocą wyrażeń warunkowych. Wyrażenia warunkowe w przypadku każdej obserwacji zwracają wartości *true* (prawda), *false* (fałsz) lub *missing* (brak danych).

- Jeśli wynikiem wyrażenia warunkowego jest *true*, obserwacja jest zawarta w wybranym podzbiore.
- Jeśli wynikiem wyrażenia warunkowego jest *false* lub *missing*, obserwacja nie jest zawarta w wybranym podzbiore.
- W większości wyrażeń warunkowych używany jest jeden lub kilka z sześciu operatorów relacyjnych (<, >, <=, >=, = i ~=) znajdujących się w kalkulatorze.
- Wyrażenia warunkowe mogą zawierać nazwy zmiennych, stałe, operatory arytmetyczne, funkcje numeryczne (i inne), zmienne logiczne oraz operatory relacyjne.

Wybieranie obserwacji: Próba losowa

W tym oknie dialogowym można wybrać próbę losową, podając w przybliżeniu procent wszystkich obserwacji lub dokładnej liczby obserwacji. Dobór próby odbywa się bez powtórzeń, zatem jedna obserwacja nie może być wybrana więcej niż jeden raz.

W przybliżeniu. Generowana jest próba losowa o liczebności odpowiadającej w przybliżeniu podanemu procentowi wszystkich obserwacji. Ponieważ procedura podejmuje niezależne pseudolosowe decyzje w przypadku każdej obserwacji, procent wybranych obserwacji może być tylko zbliżony do podanej tutaj wartości. Im więcej obserwacji znajduje się w pliku danych, tym bardziej przybliżona wartość procentowa liczby obserwacji zbliża się do określonej wartości procentowej.

Dokładnie. Liczba obserwacji określona przez użytkownika. Należy również określić liczbę obserwacji, z których generowana jest próba. Ta druga liczba powinna być mniejsza lub równa całkowitej liczbie obserwacji w pliku danych. Jeśli ta liczba przekracza całkowitą liczbę obserwacji w pliku danych, próba będzie zawierać proporcjonalnie mniej obserwacji niż żądano.

Wybieranie obserwacji: Zakres

W tym oknie dialogowym można wybierać obserwacje na podstawie zakresu numerów obserwacji lub na podstawie zakresu dat lub czasu.

- Zakresy obserwacji bazują na numerach wierszy wyświetlanych w Edytorze danych.
- Zakresy dat i czasu są dostępne tylko dla *danych szeregu czasowego* ze zdefiniowanymi zmiennymi typu data (menu Dane, pozycja Definiuj datę i czas).

Uwaga: Jeśli niezaznaczone obserwacje są filtrowane (a nie usuwane), kolejne sortowanie zbioru danych wyłączy filtrowanie zastosowane przez to okno dialogowe.

Ważenie obserwacji

Opcja Ważenie obserwacji umożliwia nadanie obserwacjom różnych wag (za pomocą symulowanej replikacji) dla potrzeb analizy statystycznej.

- Wartości zmiennych ważących powinny wskazywać liczbę obserwacji, które są reprezentowane przez pojedynczą obserwację w pliku danych.
- Obserwacje z brakami danych, o wartości zerowej lub ujemnej dla zmiennej ważącej są wyłączone z analizy.
- Wartości ułamkowe są poprawne i niektóre procedury, takie jak Częstości, Tabele krzyżowe i Tabele użytkownika, będą stosować ułamkowe wartości wag. Jednak większość procedur traktuje zmienne wagowe jako replikację wagi i zaokrągla ułamkowe wagi do najbliższej liczby całkowitej. Niektóre procedury całkowicie ignorują zmienną wagową, ale takie ograniczenia są odnotowane w dokumentacji poszczególnych procedur.

Zmienna ważąca wywiera wpływ na obserwacje od momentu wyboru innej zmiennej ważącej lub wyłączenia ważenia. Przy zapisie pliku z danymi ważonymi informacje dotyczące ważenia zostają w nim zapisane. Wyłączenia ważenia możliwe jest w dowolnym momencie, nawet po zapisaniu pliku w formie ważonej.

Wagi w tabelach krzyżowych. Procedura tabel krzyżowych ma kilka opcji dotyczących obsługi wag obserwacji.

Wagi w wykresach rozrzutu i histogramach. Wykresy rozrzutu i histogramy posiadają opcję włączania i wyłączania wag obserwacji, ale nie przynosi to efektu w przypadku obserwacji o wartości zerowej, ujemnej lub braku danych dla zmiennej ważącej. Takie obserwacje nie są uwzględniane na wykresie nawet po wyłączeniu ważenia z poziomu wykresu.

Ważenie obserwacji

1. Z menu wybierz:
Dane > Ważenie obserwacji...
2. Wybierz opcję **Zważ obserwacje**.
3. Wybierz zmienną ważącą.

Wartości zmiennej ważącej są używane jako wagi obserwacji. Na przykład obserwacja o wartości 3 dla zmiennej ważącej będzie reprezentować trzy obserwacje w pliku danych ważonych.

Restrukturyzacja danych

Kreator restrukturyzacji danych służy do restrukturyzacji danych dla celów procedury, którą chcesz wykorzystać. Powoduje on zastąpienie istniejącego pliku nowym, o zmienionej strukturze danych. Kreator umożliwia:

- Wybrane zmienne przekształcić w obserwacje
- Wybrane obserwacje przekształcić w zmienne
- Dokonać transpozycji wszystkich danych

Przeprowadzanie restrukturyzacji danych

1. Z menu wybierz:
Dane > Restrukturyzuj dane...
2. Wybierz odpowiedni typ restrukturyzacji.
3. Wybierz dane do restrukturyzacji.

Opcjonalnie można wykonać następujące czynności:

- Utworzyć zmienne identyfikacyjne, które pozwalają prześledzić wartość w nowym pliku z powrotem do wartości w pliku oryginalnym
- Posortować dane przed restrukturyzacją
- Zdefiniować opcje dotyczące nowego pliku
- Wkleić komendę do okna edytora komend

Kreator restrukturyzacji danych: Wybierz typ

Do restrukturyzacji danych służy Kreator restrukturyzacji danych. W pierwszym oknie dialogowym należy wybrać odpowiedni typ restrukturyzacji.

- **Wybrane zmienne przekształcić w obserwacje.** Opcję tę należy wybrać w przypadku, gdy w pliku danych występują grupy powiązanych kolumn, które w pliku wynikowym mają występować jako grupy wierszy. Po wybraniu tej opcji kreator wyświetli czynności niezbędne do przeprowadzenia restrukturyzacji **Zmienne w obserwacje**.
- **Wybrane obserwacje przekształcić w zmienne.** Opcję tę należy wybrać w przypadku, gdy w pliku danych występują grupy powiązanych wierszy, które w pliku wynikowym mają występować jako grupy kolumn. Po wybraniu tej opcji kreator wyświetli czynności niezbędne do przeprowadzenia restrukturyzacji **Obserwacje w zmienne**.
- **Transponuj wszystkie dane.** Opcję tę należy wybrać, gdy zachodzi konieczność transponowania danych. W pliku wynikowym wszystkie wiersze i kolumny zostaną zamienione miejscami. Po wybraniu tej opcji Kreator restrukturyzacji danych zostanie zamknięty i wyświetlone zostanie okno dialogowe Transponuj dane.

Wybór sposobu restrukturyzacji danych

Zmienna zawiera informacje, które mają zostać poddane analizie, np. poziom pomiaru lub ocenę. **Obserwacja** stanowi zbiór wartości różnych zmiennych dla konkretnego przypadku, np. opisujących daną osobę. W przypadku *prostej* struktury danych każda zmienna stanowi pojedynczą kolumnę danych, a każda obserwacja, pojedynczy wiersz. Jeśli więc, na przykład w przypadku pomiaru ocen z testu uzyskanych przez wszystkich uczniów w klasie wszystkie oceny występowałyby tylko w jednej kolumnie to każdy uczeń miałby swój wiersz w tabeli:

Przy analizie danych często bada się uzależnienie wartości zmiennej od pewnego warunku. Warunkiem może być szczególnie tryb przeprowadzania doświadczenia, sytuacja demograficzna, moment czasowy itp. W analizie danych istotne warunki są często określane jako **czynniki**. W przypadku analizowania czynników, mamy do czynienia ze *złożoną* strukturą danych. Informacje odnoszące się do danej zmiennej mogą występować w więcej niż jednej kolumnie (np. jedna kolumna dla każdego poziomu czynnika), a informacje odnoszące się do danej obserwacji mogą występować w więcej niż jednym wierszu (np. jeden wiersz dla każdego poziomu czynnika). Kreator restrukturyzacji danych ułatwia restrukturyzację plików o złożonej strukturze danych.

Struktura istniejącego pliku i pożądana struktura nowego pliku decydują o wyborach dokonywanych w kreatorze.

Jaka jest organizacja danych w istniejącym pliku? Organizacja danych w istniejącym pliku może być taka, że czynniki są zawarte w *odrębnej* zmiennej (w grupach obserwacji) lub w *samych* zmiennych analizowanych (w grupach zmiennych).

- **Grupy obserwacji.** Czy w istniejącym pliku zmienne i warunki występują w oddzielnych kolumnach? Na przykład:

Tabela 10. Dane ze zmiennymi i warunkami w osobnych kolumnach

zmienna	czynnik
8	K
9	K
3	W
K	W

W powyższym przykładzie pierwsze dwa wiersze stanowią **grupę obserwacji**, gdyż są ze sobą powiązane. Zawierają dane dla tego samego poziomu czynnika. W analizie danych IBM SPSS Statistics czynnik często jest określany mianem **zmiennej grupującej**, jeśli dane są w ten sposób ustrukturyzowane.

- **Grupy kolumn.** Czy w istniejącym pliku zmienne i warunki występują w tych samych kolumnach? Na przykład:

Tabela 11. Dane ze zmiennymi i warunkami tej samej kolumnie

zmn_1	zmn_2
8	3
9	K

W powyższym przykładzie obie kolumny stanowią **grupę zmiennych**, gdyż są ze sobą powiązane. Zawierają one dane dotyczące tej samej zmiennej *var_1* dla poziomu 1 czynnika i *var_2* dla poziomu 2 czynnika. W analizie danych IBM SPSS Statistics czynnik jest często określany mianem **powtarzanego pomiaru**, jeśli dane są ustrukturyzowane w ten sposób.

Jaka powinna być organizacja danych w pliku wynikowym? Jest to zwykle uzależnione od procedury, która ma zostać wykorzystana do analizy danych.

- **Procedury wymagające grup obserwacji.** Dane muszą zostać zorganizowane w grupy obserwacji w przypadku analiz wymagających zmiennej grupującej. Przykładami są modele *jednej zmiennej*, *wielu zmiennych* i *składowych wariancji* w ogólnym modelu liniowym, modelach mieszanych i modułach OLAP, a także *próbach niezależnych* w testach T lub testach nieparametrycznych. Jeśli mają zostać przeprowadzone takie analizy, a istniejące dane są zorganizowane w grupy zmiennych, należy wybrać opcję **Wybrane zmienne przekształcić w obserwacje**.
- **Procedury wymagające grup zmiennych.** Dane muszą być zorganizowane w grupy zmiennych przy analizie powtórzonych pomiarów. Przykładami takich analiz są analizy *powtórzonych pomiarów* przy zastosowaniu ogólnego modelu liniowego, *współzmiennych zależnych od czasu* przy zastosowaniu regresji Coxa, *prób zależnych* przy zastosowaniu testu T czy *prób zależnych* przy zastosowaniu testów nieparametrycznych. Jeśli mają zostać przeprowadzone takie analizy, a istniejące dane są zorganizowane w grupy obserwacji, należy wybrać opcję **Wybrane obserwacje przekształcić w zmienne**.

Przykład przekształcenia zmiennych w obserwacje

W tym przykładzie wyniki testu są zapisywane w odrębnych kolumnach dla każdego czynnika, *A* i *B*.

Tabela 12. Oceny testu zarejestrowane w osobnych kolumnach dla poszczególnych czynników

ocena_a	ocena_b
1014	864
684	636
810	638

Ma zostać wykonany test *t* dla prób niezależnych. Istnieje grupa kolumn obejmująca kolumny *ocena_a* i *ocena_b*, lecz nie ma **zmiennej grupującej**, której wymaga procedura. W Kreatorze restrukturyzacji danych należy zaznaczyć opcję **Wybrane zmienne przekształcić w obserwacje**, restrukturyzować jedną grupę zmiennych w zmienną o nazwie *ocena* i utworzyć indeks o nazwie *grupa*. Wynikowy plik danych pokazano na poniższym rysunku.

Tabela 13. Nowe, zrestrukturyzowane dane po przekształceniu zmiennych w obserwacje

grupa	ocena
OCENA_A	1014
OCENA_B	864
OCENA_A	684
OCENA_B	636
OCENA_A	810
OCENA_B	638

Indeks *grupa* można następnie wykorzystać jako zmienną grupującą do testu *t* dla prób niezależnych.

Przykład przekształcenia obserwacji w zmiennę

W tym przykładzie oceny z testu są rejestrowane dwukrotnie dla każdego obiektu: przed usuwaniem braków i po nim.

Tabela 14. Bieżące dane przed przekształceniem obserwacji w zmiennę

id	scor	time
K	1014	bef
K	864	aft
W	684	bef
W	636	aft

Ma zostać wykonany test *t* dla prób zależnych. Dane zorganizowane są w grupy obserwacji, lecz nie ma **powtórzonych pomiarów** dla par zmiennych, których wymaga procedura. W Kreatorze restrukturyzacji danych należy zaznaczyć opcję **Wybrane obserwacje przekształcić w zmiennę**, użyć identyfikatora *id* w celu identyfikacji grup wierszy w istniejących danych i czynnika *czas* w celu utworzenia grupy zmiennych w pliku wynikowym.

Tabela 15. Nowe, zrestrukturyzowane dane po przekształceniu obserwacji w zmiennę

id	aft	bef
K	864	1014
W	636	684

Zmienne *przed* i *po* można teraz wykorzystać jako parę zmiennych do testu *t* dla prób zależnych.

Kreator restrukturyzacji danych (Zmienne w obserwacje): Liczba grup zmiennych

Uwaga: Kreator pokazuje ten krok po wybraniu opcji przekształcenia grup zmiennych w wiersze.

Należy tutaj określić, ile grup zmiennych występujących w istniejącym pliku ma zostać poddanych restrukturyzacji do pliku wynikowego.

Ile grup zmiennych występuje w istniejącym pliku? Należy policzyć grupy zmiennych występujące w istniejących danych. Grupa powiązanych kolumn o nazwie **grupa zmiennych** zawiera powtórzone pomiary jednej zmiennej w oddzielnych kolumnach. Na przykład, jeśli w istniejących danych występują trzy kolumny - *szer1*, *szer2* i *szer3* - rejestrujące **szerokość**, oznacza to, że istnieje jedna grupa zmiennych. Jeśli dodatkowo występują jeszcze trzy kolumny - *w1*, *w2* i *w3* - rejestrujące **wysokość**, oznacza to, że istnieją dwie grupy zmiennych.

Ile grup zmiennych powinno występować w pliku wynikowym? Należy ustalić, ile grup zmiennych ma być reprezentowanych w wynikowym pliku danych. Nie trzeba restrukturyzować wszystkich grup zmiennych do nowego pliku.

- **Jedna.** Z jednej grupy zmiennych w istniejącym pliku kreator utworzy w pliku wynikowym pojedynczą zmienną wynikową.
- **Więcej niż jedna.** Kreator utworzy w pliku wynikowym więcej niż jedną zmienną wynikową. Podana tutaj liczba ma wpływ na następny krok, w którym kreator automatycznie utworzy określoną liczbę zmiennych wynikowych.

Kreator restrukturyzacji danych (Zmienne w obserwacje):

Uwaga: Kreator pokazuje ten krok po wybraniu opcji przekształcenia grup zmiennych w wiersze.

Należy tutaj określić, w jaki sposób zmienne z istniejącego pliku powinny być wykorzystywane w pliku wynikowym. Można również utworzyć zmienną identyfikującą wiersze w pliku wynikowym.

W jaki sposób nowe wiersze powinny być identyfikowane? W pliku wynikowym można utworzyć zmienną identyfikującą wiersz pochodzący z istniejącego pliku danych, wykorzystany do utworzenia grupy nowych wierszy. Identyfikator może być kolejnym numerem obserwacji lub wartością zmiennej. Za pomocą elementów sterujących w obszarze Identyfikacja grup obserwacji należy zdefiniować zmienną identyfikującą, która będzie występować w pliku wynikowym. Kliknięcie komórki umożliwia zmianę domyślnej nazwy i zdefiniowanie opisowej etykiety zmiennej identyfikacyjnej.

Co powinno się znaleźć w pliku wynikowym? W poprzednim kroku określona została liczba grup zmiennych, które mają podlegać restrukturyzacji. Kreator utworzył jedną zmienną wynikową dla każdej grupy. Wartości grupy zmiennych będą występować w takiej zmiennej w pliku wynikowym. Elementy kontrolne zmiennej do transponowania pozwalają zdefiniować zmienną wynikową w nowym pliku.

Określanie jednej zmiennej wynikowej

1. Umieść zmienne, które tworzą grupę zmiennych do przekształcenia, na liście Zmienne do transponowania. Wszystkie zmienne muszą być tego samego typu (numeryczne lub łańcuchowe).

Jedną zmienną można kilkakrotnie włączyć do grupy zmiennych (zmienne nie są przenoszone z listy zmiennych źródłowych, ale kopiowane); jej wartości zostaną powtórzone w pliku wynikowym.

Określanie wielu zmiennych wynikowych

1. Z listy rozwijanej Zmienna wynikowa wybierz pierwszą zmienną wynikową, która ma być zdefiniowana.
 2. Umieść zmienne, które tworzą grupę zmiennych do przekształcenia, na liście Zmienne do transponowania. Wszystkie zmienne muszą być tego samego typu (numeryczne lub łańcuchowe). Jedną zmienną można włączyć do grupy zmiennych więcej niż jeden raz. (Zmienna nie jest przenoszona z listy zmiennych źródłowych, ale kopiowana; jej wartości są powtarzane w pliku wynikowym).
 3. Wybierz kolejną zmienną wynikową, która ma być zdefiniowana i powtórz cały proces dla wszystkich dostępnych zmiennych wynikowych.
- Chociaż jedną zmienną można włączyć kilkakrotnie do tej samej grupy zmiennych wynikowych, nie można jej włączyć do kilku takich grup.
 - Każda lista grup zmiennych wynikowych musi zawierać jednakową liczbę zmiennych. (Liczba zmiennych uwzględnia zmienne wymienione na liście więcej niż jeden raz).
 - Liczba grup zmiennych wynikowych odpowiada liczbie grup zmiennych określonej w poprzednim kroku. Domyślne nazwy zmiennych można zmienić w tym kroku, jednak aby zmienić liczbę grup zmiennych do restrukturyzacji, należy powrócić do poprzedniego kroku.
 - Przed przejściem do następnego kroku należy zdefiniować grupy zmiennych (wybierając zmienne z listy zmiennych źródłowych) dla wszystkich dostępnych zmiennych wynikowych.

Co należy skopiować do pliku wynikowego? Do pliku wynikowego można skopiować zmienne, które nie zostały przekształcone. Ich wartości wypełnią nowe wiersze. W tym celu należy przenieść zmienne, które mają zostać skopiowane do pliku wynikowego, na listę Zmienne stałe.

Kreator restrukturyzacji danych (Zmienne w obserwacji): Tworzenie zmiennych indeksujących

Uwaga: Kreator pokazuje ten krok po wybraniu opcji przekształcenia grup zmiennych w wiersze.

Należy tu określić, czy będą tworzone zmienne indeksujące. Indeks jest nową zmienną, która sekwencyjnie identyfikuje grupę wierszy na podstawie wartości pierwotnej zmiennej, z której utworzony został nowy wiersz.

Ile zmiennych indeksujących powinno występować w pliku wynikowym? Zmienne indeksujące można wykorzystać jako zmienne grupujące w procedurach. W większości przypadków wystarczy jedna zmienna indeksująca, jeśli jednak grupy zmiennych w istniejącym pliku odzwierciedlają wiele poziomów czynników, stosowne może być zastosowanie ich większej liczby.

- **Jedna.** Kreator utworzy pojedynczą zmienną indeksującą.
- **Więcej niż jedna.** Użytkownik określa, ile indeksów kreator ma utworzyć. Podana tutaj liczba ma wpływ na następny krok, w którym kreator automatycznie utworzy określoną liczbę indeksów.
- **Brak.** Wybór tej opcji spowoduje, że w pliku wynikowym nie utworzone zostaną żadne zmienne indeksujące.

Przykład przekształcenia zmiennych w obserwacji przy zastosowaniu jednej zmiennej indeksującej

W istniejącym pliku danych występuje jedna grupa zmiennych, *szerokość* i jeden czynnik, *czas*. Szerokość została zmierzona trzykrotnie i zapisana w zmiennych *szer1*, *szer2*, i *szer3*.

Tabela 16. Bieżące dane z jednym indeksem

obiekt	w1	w2	w3
K	6,7	4,3	5,7
W	7,1	5,9	5,6

Grupa zmiennych zostanie przekształcona w jedną zmienną, *szer*. Zostanie również utworzony jeden indeks numeryczny. Dane wynikowe pokazano w poniższej tabeli.

Tabela 17. Nowe, zrestrukturyzowane dane z jednym indeksem

obiekt	indeksem	kolumny
K	K	6,7
K	W	4,3
K	3	5,7
W	K	7,1
W	W	5,9
W	3	5,6

Wartości indeksu rozpoczynają się od 1 i zwiększają się o 1 dla każdej zmiennej wchodzącej w skład grupy. Indeks zaczyna być liczony od nowa po każdym napotkaniu nowego wiersza w pierwotnym pliku. *Indeksu* można teraz używać w procedurach, które wymagają zmiennej grupującej.

Przykład przekształcenia zmiennych w obserwacji przy zastosowaniu dwóch zmiennych indeksujących

W przypadku, gdy grupa zmiennych rejestruje więcej niż jeden czynnik, można utworzyć kilka indeksów. Jednakże istniejące dane muszą być tak zorganizowane, że poziomy pierwszego czynnika stanowią indeks główny, w obrębie

którego zawierają się poziomy kolejnych czynników. W bieżących danych istnieje jedna grupa zmiennych, *szerokość*, oraz dwa czynniki, *A* i *B*. dane są ułożone w taki sposób, że poziomy czynnika *B* powtarzają się w poziomach czynnika *A*.

Tabela 18. Bieżące dane dla dwóch indeksów

obiekt	w_a1b1	w_a1b2	w_a2b1	w_a2b2
K	5,5	6,4	5,8	5,9
W	7,4	7,1	5,6	6,7

Grupa zmiennych zostanie przekształcona w jedną zmienną, *szer*. Zostaną również utworzone dwa indeksy. Dane wynikowe pokazano w poniższej tabeli.

Tabela 19. Nowe, zrestrukturyzowane dane z dwoma indeksami

obiekt	indeks_a	indeks_b	kolumny
K	K	K	5,5
K	K	W	6,4
K	W	K	5,8
K	W	W	5,9
W	K	K	7,4
W	K	W	7,1
W	W	K	5,6
W	W	W	6,7

Kreator restrukturyzacji danych (Zmienne w obserwacji): Tworzenie jednak zmiennej indeksującej

Uwaga: Kreator pokazuje ten krok po wybraniu opcji przekształcenia grup zmiennych w wiersze i utworzenia jednej zmiennej indeksującej.

Należy tu określić, jakie wartości powinna posiadać zmienna indeksująca. Wartości mogą być liczbami kolejnymi lub nazwami zmiennych występujących w pierwotnej grupie zmiennych. Można również określić nazwę i etykietę tworzonej zmiennej indeksującej.

Więcej informacji można znaleźć w temacie “Przykład przekształcenia zmiennych w obserwacje przy zastosowaniu jednej zmiennej indeksującej” na stronie 119.

- **Kolejne liczby.** Kreator automatycznie przypisze liczby kolejne jako wartości indeksu.
- **Nazwy zmiennych.** Kreator użyje nazw zmiennych z grupy wybranych zmiennych. Należy wybrać grupę zmiennych z listy.
- **Nazwy i etykiety.** Kliknięcie komórki umożliwia zmianę domyślnej nazwy i zdefiniowanie opisowej etykiety zmiennej indeksującej.

Kreator restrukturyzacji danych (Zmienne w obserwacji): Tworzenie wielu zmiennych indeksujących

Uwaga: Kreator pokazuje ten krok po wybraniu opcji przekształcenia grup zmiennych w wiersze i utworzeniu więcej niż jednej zmiennej indeksującej.

Należy tutaj określić liczbę poziomów dla każdej zmiennej indeksującej. Można również określić nazwę i etykietę tworzonej zmiennej indeksującej.

Więcej informacji można znaleźć w temacie “Przykład przekształcenia zmiennych w obserwacje przy zastosowaniu dwóch zmiennych indeksujących” na stronie 119.

Ile poziomów jest zarejestrowanych w istniejącym pliku? Należy określić, ile poziomów czynników występuje w istniejących danych. **Poziom** definiuje grupę obserwacji, przeprowadzonych w identycznych warunkach. Jeśli występuje kilka czynników, dane muszą być zorganizowane w taki sposób, że poziomy pierwszego czynnika stanowi indeks główny, w obrębie którego zawierają się poziomy kolejnych czynników.

Ile poziomów powinno występować w pliku wynikowym? Wprowadź liczbę poziomów dla każdego indeksu. W przypadku wielu zmiennych indeksujących ich wartości są zawsze liczbami kolejnymi. Wartości rozpoczynają się od 1 i zwiększają się o 1 dla każdego poziomu. Pierwszy indeks zwiększa się najwolniej, a ostatni najszybciej.

Calkowita liczba poziomów. Nie można utworzyć większej liczby poziomów niż występuje w istniejących danych. Ponieważ dane po restrukturyzacji zawierać będą po jednym wierszu dla każdej kombinacji warunków, kreator sprawdza liczbę tworzonych poziomów. Porównuje ją z liczbą zmiennych zawartych w grupach zmiennych. Wartości te muszą być jednakowe.

Nazwy i etykiety. Kliknięcie komórki umożliwia zmianę domyślnej nazwy i zdefiniowanie opisowej etykiety zmiennej indeksującej.

Kreator restrukturyzacji danych (Zmienne w obserwacje): Opcje

Uwaga: Kreator pokazuje ten krok po wybraniu opcji przekształcenia grup zmiennych w wiersze.

Należy tutaj określić opcje pliku wynikowego po restrukturyzacji.

Odrzuć niewybrane zmienne. W kroku wybierania zmiennych (krok 3) wybraliśmy z istniejącego pliku danych grupy zmiennych do restrukturyzacji, zmienne do skopiowania i zmienną identyfikacyjną. Dane pochodzące z wybranych zmiennych będą występować w pliku wynikowym. Jeśli w istniejących danych występują inne zmienne, można wybrać opcję ich odrzucenia lub pozostawienia.

Pozostaw braki danych. Kreator sprawdza każdy potencjalny nowy wiersz pod kątem występowania wartości null. **Wartość null** to systemowy brak danych lub wartość nieistniejąca. Można wybrać opcję pozostawienia lub odrzucenia wierszy zawierających wyłącznie wartości null.

Chcesz utworzyć zmienną zliczającą? Kreator może utworzyć **zmienną zliczającą** w nowym pliku. Zmienna taka zawiera liczbę nowych wierszy wygenerowanych przez jeden wiersz istniejących danych. Zmienna zliczająca może być przydatna w przypadku odrzucenia wartości null i nie umieszczania ich w pliku wynikowym, gdyż umożliwia wygenerowanie innej liczby nowych wierszy dla danego wiersza istniejących danych. Kliknięcie komórki umożliwia zmianę domyślnej nazwy i zdefiniowanie opisowej etykiety zmiennej zliczającej.

Kreator restrukturyzacji danych (Obserwacje w zmienne):

Uwaga: Kreator pokazuje ten krok po wybraniu opcji przekształcenia grup obserwacji w kolumny.

Należy tutaj określić, w jaki sposób zmienne z istniejącego pliku powinny być wykorzystywane w pliku wynikowym.

Co identyfikuje grupy obserwacji w istniejących danych? Grupa obserwacji jest grupą wierszy powiązanych ze sobą ze względu na fakt, że opisują tę samą jednostkę obserwacyjną – na przykład osobę lub instytucję. Kreator musi wiedzieć, które zmienne w istniejącym pliku identyfikują grupy obserwacji, aby mógł skonsolidować każdą z grup w jeden wiersz w pliku wynikowym. W tym celu należy przenieść zmienne identyfikujące grupy obserwacji na listę Zmienne identyfikacyjne. Zmienne wykorzystywane do podzielenia istniejącego pliku danych zostają automatycznie użyte do identyfikacji grup obserwacji. Za każdym razem kiedy pojawia się nowa kombinacja zmiennych identyfikujących, kreator tworzy nowy wiersz; obserwacje w bieżącym pliku powinny więc być posortowane według wartości zmiennych identyfikujących w takim samym porządku, w jakim zmienne są wymienione na liście Zmienne identyfikujące. Jeśli istniejący plik danych nie jest jeszcze posortowany, można tego dokonać w następnym kroku.

W jaki sposób nowe grupy zmiennych powinny zostać utworzone w pliku wynikowym? W danych pierwotnych pojedyncza zmienna występuje w jednej kolumnie. W pliku wynikowym zmienna ta występować będzie w wielu kolumnach wynikowych. **Zmienne indeksujące** są zmiennymi z istniejącego pliku danych, które kreator powinien wykorzystać do utworzenia nowych kolumn. Dane po restrukturyzacji zawierać będą po jednej nowej zmiennej dla każdej unikatowej wartości występującej w takich kolumnach. Zmienne, które powinny zostać wykorzystane do utworzenia grup zmiennych wynikowych, należy przenieść na listę Zmienne indeksujące. Gdy kreator wyświetli opcje, można również wybrać opcję uporządkowania nowych kolumn według wartości indeksu.

Co się stanie z pozostałymi kolumnami? Kreator automatycznie podejmuje decyzję, co należy zrobić ze zmiennymi pozostałymi na liście Zmienne w pliku danych. Sprawdza również każdą zmienną w celu ustalenia, czy wartości danych różnią się w obrębie grupy obserwacji. Jeśli tak, przekształca je w grupę zmiennych w pliku wynikowym. Jeśli nie, kopiuje je do pliku wynikowego. Podczas określania, czy zmienna różni się w ramach grupy, braki danych użytkownika są traktowane jak prawidłowe wartości, w przeciwieństwie do systemowych braków danych. Jeśli jakaś grupa zawiera jedną prawidłową wartość, lub brakującą wartość użycia oraz systemowy brak danych, jest ona traktowana jak zmienna, która nie różni się w grupie, a kreator kopiuje te wartości do nowego pliku.

Kreator restrukturyzacji danych (Obserwacje w zmienne): Sortuj dane

Uwaga: Kreator pokazuje ten krok po wybraniu opcji przekształcenia grup obserwacji w kolumny.

Należy tu określić, czy istniejący plik ma zostać posortowany przed restrukturyzacją. Za każdym razem, gdy kreator napotka nową kombinację wartości identyfikacyjnych, utworzony zostaje nowy wiersz. Ważne jest więc, aby dane były posortowane według zmiennych identyfikujących grupy obserwacji.

Jaki jest porządek wierszy w istniejącym pliku? Należy określić, w jaki sposób zostaną posortowane istniejące dane i które zmienne są wykorzystywane do identyfikacji grup obserwacji (określone w poprzednim kroku).

- **Tak.** Kreator automatycznie sortuje bieżące dane według zmiennych identyfikujących w takim samym porządku, w jakim zmienne są wymienione na liście Zmienne identyfikujące w poprzednim kroku. Opcję tę należy wybrać, jeżeli dane nie są posortowane według wartości zmiennych identyfikacyjnych lub gdy użytkownik nie jest tego pewien. Wymaga ona dodatkowego przebiegu danych, lecz gwarantuje prawidłowe posortowanie wierszy do restrukturyzacji.
- **Nie.** Kreator nie posortuje istniejących danych. Opcję tę należy wybrać tylko w przypadku pewności, że istniejące dane są posortowane według wartości zmiennych identyfikujących grupy obserwacji.

Kreator restrukturyzacji danych (Obserwacje w zmienne): Opcje

Uwaga: Kreator pokazuje ten krok po wybraniu opcji przekształcenia grup obserwacji w kolumny.

Należy tutaj określić opcje pliku wynikowego po restrukturyzacji.

W jaki sposób nowe grupy zmiennych powinny być posortowane w pliku wynikowym?

- **Według zmiennej.** Kreator grupuje ze sobą nowe zmienne utworzone ze zmiennej pierwotnej.
- **Według indeksu.** Kreator grupuje zmienne według wartości zmiennych indeksujących.

Przykład. Zmienne do restrukturyzacji to *sz* i *w*, a indeks to *miesiąc*:

w, h, month

Grupowanie według wartości zmiennych w:

w.jan, w.feb, h.jan

Grupowanie według wartości indeksu w:

w.jan, h.jan, w.feb

Chcesz utworzyć zmienną zliczającą? Kreator może utworzyć zmienną zliczającą w nowym pliku. Zawiera ona liczbę wierszy występujących w istniejących danych, które zostały wykorzystane do utworzenia nowego wiersza w wynikowym pliku danych.

Utwórz zmienne wskaźnikowe. Kreator może wykorzystać zmienne indeksujące do utworzenia **zmiennych wskaźnikowych** w wynikowym pliku danych. Jedna nowa zmienna jest tworzona dla każdej unikatowej wartości zmiennej indeksującej. Zmienne wskaźnikowe sygnalizują obecność lub brak wartości obserwacji. Wartość zmiennej wskaźnikowej wynosi 1, jeśli obserwacja posiada wartość, a 0 w przeciwnym przypadku.

Przykład. Zmienną indeksującą jest *produkt*. Rejestruje ona produkty nabyte przez klienta. Pierwotne dane są następujące:

Tabela 20. Wszystkie produkty w jednej zmiennej (kolumnie)

klient	produkt
K	kurczak
K	jaja
W	jaja
3	kurczak

W wyniku utworzenia zmiennej wskaźnikowej powstaje jedna nowa zmienna dla każdej unikatowej wartości zmiennej *produkt*. Dane po restrukturyzacji są następujące:

Tabela 21. Osobne zmienne wskaźnikowe dla każdego typu produktów

klient	wskkurcz	wskjaja
K	K	K
W	0	K
3	K	0

W tym przykładzie dane po restrukturyzacji można by wykorzystać do uzyskania liczebności wystąpień dla produktów nabywanych przez klientów.

Kreator restrukturyzacji danych - Koniec

To jest ostatni krok pracy z Kreatorem restrukturyzacji danych. Należy teraz określić, co zrobić z dokonanymi wcześniej specyfikacjami.

- **Restrukturyzuj dane.** Kreator utworzy zrestrukturyzowany plik wynikowy. Wybranie tej opcji spowoduje natychmiastowe zastąpienie istniejącego pliku.

Uwaga: Jeśli dane pierwotne są ważone, dane wynikowe również będą ważone, o ile zmienna pełniąca rolę wagi nie została poddana restrukturyzacji lub odrzucona z pliku wynikowego.

- **Wklej składnię.** Kreator wklei wygenerowaną składnię do okna edytora komend. Opcję tę należy wybrać, gdy istniejący plik nie ma być zastąpiony, a ma być zmodyfikowana składnia lub też ma ona być zapisana do wykorzystania w przyszłości.

Rozdział 10. Praca z oknem raportów wynikowych

Praca z oknem raportów wynikowych

Po wykonaniu dowolnej procedury wyniki jej działania wyświetlane są w oknie o nazwie Edytor raportów. Okno to umożliwia łatwy dostęp do żądanej partii danych wynikowych. Umożliwia także operowanie raportem wynikowym oraz utworzenie dokumentu zawierającego tylko wybrane wyniki.

Viewer

Wyniki są wyświetlane w Edytorze raportów. Edytor raportów może służyć do wykonywania następujących operacji:

- Przeglądanie wyników
- Wyświetlanie lub ukrywanie wybranych tabel i wykresów
- Zmiana kolejności wyświetlania wyników poprzez przemieszczanie wybranych elementów
- Przenoszenie elementów między programem Viewer a innymi aplikacjami.

Okno Edytora raportów jest podzielone na dwa okna:

- Lewe okno zawiera widok struktury zawartości raportu.
- Prawe okno zawiera tabele, wykresy i wyniki tekstowe działania procedur statystycznych.

Po kliknięciu wybranego elementu w strukturze następuje przejście bezpośrednio do odpowiedniej tabeli lub wykresu. Możliwe jest kliknięcie i przeciągnięcie prawej krawędzi okna struktury, aby zmienić jego szerokość.

Wyświetlanie i ukrywanie wyników

Okno Edytora raportów pozwala na selektywne wyświetlanie i ukrywanie poszczególnych tabel lub wyników całej procedury. Możliwość taka jest użyteczna, gdy zachodzi konieczność skrócenia ilości widocznych elementów wynikowych w oknie raportu.

Ukrywanie tabeli lub wykresu bez ich usuwania

1. Kliknij dwukrotnie ikonę książki w oknie struktury Edytora raportów.
lub
2. Kliknij element, aby go zaznaczyć.
3. Z menu wybierz:
Widok > Ukryj
lub
4. Kliknij ikonę zamkniętej książki (Ukryj) na pasku narzędzi Struktura.

Aktywna stanie się ikona otwartej książki (Pokaż), informując, że dany element jest aktualnie ukryty.

Ukrywanie wszystkich wyników działania procedury

1. Kliknij pole znajdujące się z lewej strony nazwy procedury w oknie struktury raportu.

Spowoduje to ukrycie wszystkich wyników danej procedury i zwinięcie widoku struktury.

Przenoszenie, usuwanie i kopiowanie wyników

Możliwa jest zmiana ułożenia wyników przez kopiowanie, przenoszenie lub usuwanie elementów albo ich grup.

Przenoszenie wyników w oknie Edytora raportów

1. Zaznacz elementy w strukturze lub w oknie raportu.
2. Przeciągnij zaznaczone elementy i upuść je w innym miejscu.

Usuwanie wyników w oknie Edytora raportów

1. Zaznacz elementy w strukturze lub w oknie raportu.
2. Naciśnij klawisz **Delete**.
lub
3. Z menu wybierz:

Edycja > **Usuń**

Zmiana początkowego wyrównania

Domyślnie, wszystkie wyniki są początkowo wyrównane do lewej strony. Aby zmienić początkowe wyrównanie nowych elementów wyników:

1. Z menu wybierz:
Edycja > Opcje
2. Kliknij kartę **Raporty**.
3. W grupie Stan raportu wynikowego zaznacz typ elementu (np. tabela przestawna, wykres, wyniki tekstowe).
4. Wybierz żadaną opcję wyrównania.

Zmiana wyrównania wyników

1. W oknie struktury lub oknie raportu zaznacz elementy, które mają zostać wyrównane.
2. Z menu wybierz:
Format > Wyrównanie do lewej
lub
Format > Wyśrodkowane
lub
Format > Wyrównanie do prawej

Struktura w przeglądarce Viewer

Okno struktury zawiera spis zawartości dokumentu w Edytorze raportów. Okna struktury można używać do poruszania się pomiędzy wynikami procedur i do sterowania sposobem ich wyświetlania. Większość czynności podejmowanych w oknie struktury ma wpływ na zawartość okna raportu.

- Wybranie elementu w oknie struktury powoduje wyświetlenie odpowiedniego elementu w oknie raportu.
- Przeniesienie elementu w oknie struktury powoduje przeniesienie odpowiedniego elementu w oknie raportu.
- Zwinięcie widoku struktury powoduje ukrycie rezultatów dla wszystkich elementów znajdujących się w zwiniętych poziomach.

Sterowanie sposobem wyświetlania struktury. Aby sterować wyświetlaniem struktury, można wykonać następujące czynności:

- Rozwijać i związać widok struktury.
- Zmieniać poziom struktury dla wybranych elementów.
- Zmieniać rozmiar elementów w widoku struktury.
- Zmieniać czcionki używane w widoku struktury.

Zwijanie lub rozwijanie widoku struktury

1. Kliknij pole znajdujące się z lewej strony elementu struktury, który ma zostać zwinięty lub rozwinięty.
lub
2. Kliknij element w strukturze.
3. Z menu wybierz:
Widok > Zwiń
lub

Widok > Rozwiń

Zmiana poziomu struktury dla elementu

1. Kliknij element w oknie struktury.
2. Kliknij strzałkę w lewo na pasku narzędzi Struktura, aby podnieść poziom elementu (przenieść element w lewo).
lub
Kliknij strzałkę w prawo na pasku narzędzi Struktura, aby zdegradować element (przenieść element w prawo).
lub
3. Z menu wybierz:
Edycja > Struktura > Podnieś poziom
lub
Edycja > Struktura > Obniż poziom

Zmiana poziomu struktury jest szczególnie użyteczna po przeniesieniu elementów w strukturze. Przenoszenie elementów może spowodować zmianę ich poziomu w strukturze. Pierwotny poziom można wtedy przywrócić, korzystając z przycisków ze strzałkami na pasku narzędzi Struktura.

Zmiana rozmiaru elementów w strukturze

1. Z menu wybierz:
Widok > Rozmiar struktury
2. Wybierz rozmiar struktury (**Mała**, **Średnia** lub **Duża**).

Zmiana czcionek w strukturze

1. Z menu wybierz:
Widok > Czcionka struktury...
2. Wybierz czcionkę.

Dodawanie elementów do raportu

Edytor raportów pozwala na dodawanie elementów, takich jak tytuły, nowy tekst, wykresy lub dane z innych aplikacji.

Dodawanie tytułu lub elementu tekstowego

Do raportów można dodawać elementy tekstowe, które nie są połączone z tabelą ani z wykresem.

1. Kliknij tabelę, wykres lub inny obiekt, który będzie poprzedzać tytuł lub tekst.
2. Z menu wybierz:
Wstaw > Nowy tytuł
lub
Wstaw > Nowy tekst
3. Kliknij dwukrotnie nowy obiekt.
4. Wprowadź tekst.

Dodawanie pliku tekstowego

1. W dowolnym oknie Edytora raportów kliknij tabelę, wykres lub inny obiekt, który będzie poprzedzać tekst.
2. Z menu wybierz:
Wstaw > Plik tekstowy...
3. Wybierz plik tekstowy.

Aby edytować tekst, należy go dwukrotnie kliknąć.

Wklejanie obiektów do Edytora raportów

Do Edytora raportów można wklejać obiekty z innych aplikacji. Do tego celu służą polecenia Wklej poniżej i Wklej specjalnie. Oba rodzaje wklejania umożliwiają wstawienie nowego obiektu za aktualnie zaznaczonym obiektem w Edytorze raportów. Polecenia Wklej specjalnie należy używać, gdy istnieje konieczność wybrania formatu wklejanego obiektu.

Znajdowanie i zastępowanie informacji

1. Aby znaleźć lub zastąpić informacje w programie Viewer, z menu wybierz kolejno następujące pozycje:

Edycja > Znajdź

lub

Edycja > Zastąp

Za pomocą funkcji znajdowania i zastępowania można wykonać następujące operacje:

- Przeszukiwanie całego dokumentu lub tylko wybranych elementów.
- Wyszukiwanie w górę lub w dół z wybranego miejsca.
- Wyszukiwanie w obu oknach lub ograniczenie wyszukiwania do okna raportu lub struktury.
- Wyszukiwanie elementów ukrytych. Należą do nich wszystkie elementy ukryte w oknie raportu (np. domyślnie ukryte tabele Uwagi) oraz ukryte wiersze i kolumny w tabelach przestawnych.
- Ograniczanie kryteriów wyszukiwania do dopasowań uwzględniających wielkość liter.
- Ograniczanie kryteriów wyszukiwania w tabelach przestawnych do dopasowań całej zawartości komórki.
- Ograniczanie kryteriów wyszukiwania w tabelach przestawnych tylko do znaczników przypisów. Ta opcja nie jest dostępna, jeśli zaznaczenie w Edytorze raportów obejmuje coś innego niż tabele przestawne.

Elementy ukryte i warstwy tabeli przestawnej

- Warstwy znajdujące się pod obecnie widoczną warstwą w wielowymiarowej tabeli przestawnej nie są uważane za ukryte i są przeszukiwane nawet wtedy, gdy wyszukiwanie nie obejmuje elementów ukrytych.
- Elementy ukryte to elementy ukryte w oknie raportu (elementy oznaczone ikoną zamkniętej książki w oknie struktury lub ukryte w zwiniętych blokach okna struktury) oraz wiersze i kolumny w tabelach przestawnych ukryte domyślnie (na przykład puste wiersze i kolumny są ukryte domyślnie) lub wybrane wiersze i kolumny ukryte ręcznie podczas edycji tabeli. Elementy ukryte są przeszukiwane tylko wtedy, gdy zostanie zaznaczona opcja **Dolącz elementy ukryte**.
- W obu przypadkach element ukryty lub niewidoczny zawierający szukany tekst lub wartość jest wyświetlany po znalezieniu, ale następnie jest przywracany jego pierwotny stan.

Znajdywanie zakresu wartości w tabelach przestawnych

Aby w tabelach przestawnych znaleźć wartości zawierające się w określonym zakresie wartości:

1. Aktywuj tabelę przestawną lub zaznacz w Edytorze raportów przynajmniej jedną tabelę przestawną. Upewnij się, że wybrane są tylko tabele przestawne. Jeśli wybrane zostały jakiegokolwiek inne obiekty opcja Przedział nie będzie dostępna.
2. Z menu wybierz:
Edycja > Znajdź

3. Kliknij kartę **Przedział**.
4. Wybierz typ przedziału: Między, Większy od lub równy albo Mniejszy od lub równy.
5. Wybierz wartość lub wartości definiujące przedział.
 - Jeśli którakolwiek z wartości zawiera znaki nieliczbowe, obydwie wartości będą traktowane jako łańcuchy znaków.
 - Jeśli obydwie wartości są liczbami, wyszukane zostaną tylko wartości liczbowe.
 - Nie można użyć karty Przedziału do zastępowania wartości.

Ta opcja nie jest dostępna dla tabel starszej wersji. Więcej informacji można znaleźć w temacie “Starsze wersje tabel” na stronie 153.

Zamykanie pozycji wyniku

Istnieje możliwość zamknięcia wszystkich otwartych pozycji wyniku, które zostały otwarte z określonego okna raportów.

1. Wybierz potrzebne okno raportów.
2. Z menu wybierz kolejno następujące pozycje:
Okno > Zamknij pozycje wyniku

Kopiowanie wyniku do innych aplikacji

Obiekty wynikowe mogą być kopiowane i wklejane do innych aplikacji, takich jak arkusze kalkulacyjne lub edytory tekstu. Wyniki można wklejać w różnych formatach. Zależnie od rodzaju aplikacji docelowej i wybranych obiektów wyniku, niektóre lub wszystkie formaty mogą nie być dostępne:

Plik meta. Format pliku meta WMF/EMF. Te formaty są dostępne tylko w systemach operacyjnych Windows.

RTF (rich text format). Wiele wybranych obiektów, wynik tekstowy oraz tabele przestawne można kopiować i wklejać w formacie RTF. W przypadku tabel przestawnych, w większości przypadków powoduje to wklejenie tabeli jako tabeli, która może być edytowana w innej aplikacji. Tabele przestawne, które są za szerokie w stosunku do szerokości dokumentu zostaną zwinięte lub zmniejszone, aby pasowały do szerokości dokumentu, lub pozostaną bez zmian, zależnie od ustawień opcji tabeli przestawnej. Więcej informacji można znaleźć w temacie “Opcje: Tabele przestawne” na stronie 211.

Uwaga: Program Microsoft Word może nie wyświetlić prawidłowo szczególnie szerokich tabel.

Obraz. Formaty obrazów JPG oraz PNG.

BIFF. Tabele przestawne oraz wynik tekstowy mogą być wklejane do arkusza w formacie BIFF. Numery w tabelach przestawnych zachowują precyzję liczbową. Ten format jest dostępny tylko w systemach operacyjnych Windows.

Tekst. Tabele przestawne i wynik tekstowy można kopiować i wklejać jako tekst. Opcja ta może być użyteczna podczas korzystania z aplikacji takich jak poczta elektroniczna, które mogą przyjmować i przekazywać jedynie dane tekstowe.

Jeśli aplikacja docelowa obsługuje wiele dostępnych formatów, może zawierać pozycję menu Wklej specjalnie, która powoduje wyświetlenie listy dostępnych formatów lub pozwala na samodzielny wybór formatu najwłaściwszego w danej sytuacji.

Kopiowanie i wklejanie obiektów wielowynikowych

Podczas wklejania obiektów wielowynikowych do innych aplikacji występują poniższe ograniczenia:

- **Format RTF.** W większości aplikacji tabele przestawne są wklejane jako tabele, które można edytować w tej aplikacji. Wykresy, drzewa i widoki modeli są wklejane jako obrazy.

- **Format pliku meta oraz formaty obrazów.** Wszystkie wybrane obiekty wyników są wklejane do innych aplikacji jako pojedynczy obiekt.
- **Format BIFF.** Wykresy, drzewa i widoki modelu są wykluczone.

Można także użyć “Eksportowanie raportu wynikowego” na stronie 131, aby wyeksportować obiekty wielowynikowe do innych aplikacji/formatów.

Kopiuj specjalne

W przypadku kopiowania i wklejania dużych ilości wyników, szczególnie bardzo dużych tabel przestawnych, można zwiększyć prędkość przetwarzania przy pomocy opcji Edytuj > Kopiuj specjalne, aby ograniczyć liczbę formatów kopiowanych do schowka.

Można także zapisać wybrane formaty jako domyślny zestaw formatów do kopiowania do schowka. Ustawienie to utrzymuje się przez wszystkie sesje.

Wyjście interaktywne

Obiekty wyjścia interaktywnego zawierają wiele powiązanych obiektów wynikowych. Wybór jednego obiektu może zmienić zawartość wyświetloną lub wyróżnioną w innym obiekcie. Na przykład wybranie wiersza w tabeli może wyróżnić obszar na mapie lub wyświetlić wykres innej kategorii.

Obiekty wyjścia interaktywnego nie obsługują opcji edycji, takich jak zmiana tekstu, koloru, czcionek lub obramowania tabeli. Pojedyncze obiekty można kopiować z obiektu interaktywnego do okna raportów. Tabele skopiowane z wyjścia interaktywnego mogą być edytowane w edytorze tabel przestawnych.

Kopiowanie obiektów z wyjścia interaktywnego

Polecenie **Plik>Kopiuj do okna raportów** kopiuje poszczególne obiekty wynikowe do okna raportów.

- Dostępne opcje zależą od zawartości wyjścia interaktywnego.
- Polecenia **Wykres** i **Mapa** tworzą obiekty wykresu.
- Polecenie **Tabela** tworzy tabelę przestawną, którą można edytować w edytorze tabel przestawnych.
- Polecenie **Migawka** tworzy obraz bieżącego widoku.
- Polecenie **Model** tworzy kopię bieżącego obiektu wyjścia interaktywnego.

Polecenie **Edytuj>Kopiuj obiekt** kopiuje poszczególne obiekty wyniku do schowka.

- Wklejenie skopiowanego obiektu do Edytora raportów jest równoważne z wybraniem polecenia **Plik>Kopiuj do okna raportów**.
- Wklejenie obiektu do innej aplikacji wkleja obiekt jako obraz.

Powiększenie i przesunięcie

W przypadku map można użyć polecenia **Widok>Powiększenie** w celu powiększenia widoku mapy. Przy powiększonej mapie można użyć polecenia **Widok>Przesuń** w celu przesunięcia widoku.

Ustawienia drukowania

Polecenie **Plik>Ustawienia drukowania** steruje sposobem drukowania obiektów interaktywnych.

- **Drukuj tylko widoczne widoki.** Drukuje tylko te widoki, które są aktualnie wyświetlone. Jest to opcja domyślna.
- **Drukuj wszystkie widoki.** Drukuj wszystkie widoki zawarte w wyjściu interaktywnym.
- Wybrana opcja określa także domyślną czynność przy eksporcie obiektów wynikowych.

Informacje pokrewne:

“Eksportowanie raportu wynikowego” na stronie 131

Wyjście interaktywne

“Zamykanie pozycji wyniku” na stronie 129

Eksportowanie raportu wynikowego

Okno dialogowe Eksportuj raport wynikowy umożliwia zapisanie wyników formatami HTML, tekstowym, Word/RTF, Excel, PowerPoint (wymaga programu PowerPoint 97 lub nowszej wersji) oraz w formacie PDF. Wykresy również można eksportować do różnych formatów graficznych.

Uwaga: Funkcja eksportu do formatu PowerPoint jest dostępna tylko w systemach operacyjnych Windows i nie jest dostępna w wersji Student.

Aby wyeksportować wynik:

1. Uaktywnij okno Edytora raportów (kliknij w dowolnym miejscu okna).
2. Z menu wybierz:
Plik > Eksportuj...
3. Wprowadź nazwę pliku (lub prefiks dla wykresów) i wybierz format eksportu.

Eksport obiektów. Można wyeksportować wszystkie obiekty występujące w Edytorze raportów, wszystkie obiekty widoczne lub tylko obiekty zaznaczone.

Typ dokumentu. Dostępne opcje:

- **Word/RTF.** Tabele przestawne są eksportowane jako tabele programu Word, wraz z wszystkimi atrybutami formatowania, np. obramowaniami komórek, stylami czcionek i kolorami tła. Wyniki tekstowe są eksportowane w postaci tekstu sformatowanego RTF. Wykresy, diagramy drzewa oraz widoki modelu są zapisywane w formacie PNG. Uwaga: Program Microsoft Word może nie wyświetlić prawidłowo szczególnie szerokich tabel.
- **Excel.** Wiersze tabel przestawnych, kolumny i komórki tabel przestawnych są eksportowane jako wiersze, kolumny i komórki programu Excel, wraz z wszystkimi atrybutami formatowania, np. obramowaniami komórek, stylami czcionek, kolorami tła itd. Wyniki tekstowe są eksportowane wraz z wszystkimi atrybutami czcionek. Każdy wiersz wyniku tekstowego stanowi wiersz w pliku Excel, przy czym zawartość całego wiersza znajduje się w pojedynczej komórce. Wykresy, diagramy drzewa oraz widoki modelu są zapisywane w formacie PNG. Wyniki mogą zostać wyeksportowane jako pliki programu *Excel 97-2004* lub *Excel 2007 i nowszych*.
- **HTML.** Tabele przestawne są eksportowane jako tabele HTML. Wyniki tekstowe są eksportowane w postaci wstępnie sformatowanego kodu HTML. Wykresy, diagramy drzew i widoki modelu są osadzone w dokumencie w wybranym formacie graficznym. Do wyświetlania wyników eksportowanych w formacie HTML wymagana jest przeglądarka kompatybilna ze standardem HTML 5.
- **Raport WWW.** Raport WWW jest interaktywnym dokumentem, który jest kompatybilny z większością przeglądarek. Wiele interaktywnych funkcji tabel przestawnych dostępnych w Edytorze raportów jest również dostępnych w raportach WWW. Raport WWW można również eksportować jako Raport aktywny IBM Cognos.
- **Adobe Acrobat .pdf** Wszystkie wyniki eksportowane są w takiej postaci, w jakiej widoczne są w funkcji Podgląd wydruku, wraz ze wszystkimi atrybutami czcionek.
- **Plik programu PowerPoint.** Tabele przestawne są eksportowane jako tabele programu Word oraz osadzone w oddzielnych slajdach pliku PowerPoint, gdzie na jeden slajd przypada jedna tabela przestawna. Zostają zachowane wszystkie atrybuty formatowania tabeli przestawnej, np. obramowania komórek, style czcionek, kolory tła. Wykresy, diagramy drzewa oraz widoki modelu są eksportowane do formatu TIFF. Wyniki tekstowe nie są dołączane.
Eksport do formatu PowerPoint jest dostępny tylko w systemach operacyjnych Windows.
- **Tekst.** Do wynikowych formatów tekstowych należą: tekst zwykły, UTF-8 i UTF-16. Tabele przestawne mogą być eksportowane z separatorami w postaci znaków tabulacji lub spacji. Wszystkie wyniki tekstowe są eksportowane w formacie z separatorami w postaci spacji. W przypadku wykresów, diagramów drzewa oraz widoków modelu w pliku tekstowym wstawiana jest linia dla każdej grafiki, określająca nazwę pliku obrazu.
- **Żaden (tylko grafika).** Dostępne formaty eksportowanych plików: EPS, JPEG, TIFF, PNG i BMP. W systemach operacyjnych Windows dostępny jest także format EMF (enhanced metafile).

Otwórz folder zawierający. Otwiera folder zawierający pliki utworzone podczas eksportowania.

System zarządzania wynikami. Można również automatycznie wyeksportować wszystkie wyniki lub zdefiniowane przez użytkownika typy wyników jako pliki programu Word, Excel, pliki w formacie PDF, HTML, pliki tekstowe i pliki danych programu IBM SPSS Statistics. Więcej informacji można znaleźć w Rozdział 22, “System zarządzania wynikami”, na stronie 249.

Opcje formatu HTML

Eksport w formacie HTML wymaga przeglądarki kompatybilnej ze standardem HTML 5. W przypadku eksportowania wyników w formacie HTML dostępne są następujące opcje:

Warstwy tabel przestawnych. Domyślnie do dołączania i wykluczania warstw tabel przestawnych służą właściwości tabeli każdej tabeli przestawnej. To ustawienie można zastąpić i spowodować dołączenie lub wykluczenie wszystkich warstw z wyjątkiem widocznej. Więcej informacji można znaleźć w temacie “Właściwości tabeli: drukowanie” na stronie 148.

Eksportuj tabele warstwowe jako interaktywne. Tabele warstwowe są wyświetlane w taki sam sposób, jak w Edytorze raportów i możliwa jest interaktywna zmiana wyświetlanej warstwy w przeglądarce. Jeśli ta opcja nie zostanie zaznaczona, każda warstwa tabeli jest wyświetlana w osobnej tabeli.

Tabele jako HTML. Steruje on informacją o stylu dołączoną dla eksportowanych tabel przestawnych.

- **Wyeksportuj ze stylami oraz stałymi szerokościami kolumn.** Wszystkie informacje o stylu tabeli przestawnej (style czcionek, kolory tła itp.) i szerokości kolumn zostają zachowane.
- **Eksportuj bez stylizacji.** Tabele przestawne zostają przekonwertowane na domyślne tabele w formacie HTML. Nie zostają zachowane żadne atrybuty stylu. Szerokość kolumny jest określana automatycznie.

Załącz przypisy i podpisy. Służy do dołączania lub wykluczania przypisów i nagłówków tabeli przestawnej.

Widoki modelu. Domyślnie włączenie lub wyłączenie widoków modelu jest kontrolowane przez właściwości każdego modelu. To ustawienie można zastąpić i spowodować dołączenie lub wykluczenie wszystkich widoków z wyjątkiem widocznego. Więcej informacji można znaleźć w temacie “Właściwości modelu” na stronie 156. (Uwaga: wszystkie widoki modelu, w tym tabele, są eksportowane jako grafika).

Uwaga: W przypadku dokumentów HTML można również określać format pliku obrazu dla eksportowanych wykresów. Więcej informacji można znaleźć w temacie “Opcje formatu graficznego” na stronie 136.

Określanie opcji eksportu w formacie HTML

1. Jako format eksportu wybierz opcję **HTML**.
2. Kliknij przycisk **Zmień opcje**.

Opcje raportu WWW

Raport WWW jest interaktywnym dokumentem, który jest kompatybilny z większością przeglądarek. Wiele interaktywnych funkcji tabel przestawnych dostępnych w Edytorze raportów jest również dostępnych w raportach WWW.

Tytuł raportu. Tytuł, który jest wyświetlany w nagłówku raportu. Domyślnie używana jest nazwa pliku. Możliwe jest określenie tytułu użytkownika używanego zamiast nazwy pliku.

Format. Istnieją dwie opcje dla formatu raportu:

- **Raport WWW SPSS (HTML 5).** Ten format wymaga przeglądarki kompatybilnej ze standardem HTML 5.
- **Raport aktywny Cognos (mht).** Ten format wymaga przeglądarki kompatybilnej z plikami w formacie MHT lub aplikacji Cognos Active Report.

Wykluczanie obiektów. Możliwe jest wykluczenie wybranych typów obiektów z raportu:

- **Tekst.** Obiekty tekstowe, które nie są dziennikami. Ta opcja obejmuje obiekty tekstowe, które zawierają informacje o aktywnym zbiorze danych.
- **Dzienniki.** Obiekty tekstowe, które zawierają listing uruchomionych składni komend. Obiekty dzienników zawierają komunikaty o błędach i ostrzeżeniach napotkanych przy uruchamianiu komend, które nie wygenerowały żadnego wyniku w oknie raportów.
- **Tabele uwag.** Wynik procedur statystycznych i tworzenia wykresów z tabelą uwag. Ta tabela zawiera informacje o używanym zbiorze danych, brakujących wartościach i składni komend użytej do uruchomienia procedury.
- **Komunikaty ostrzegawcze i komunikaty o błędach.** Komunikaty ostrzegawcze i komunikaty o błędach z procedur statystycznych i tworzenia wykresów.

Zmień styl tabel i wykresów w celu dostosowania do raportów WWW. Ta opcja stosuje standardowy styl raportu WWW do wszystkich tabel i wykresów. To ustawienie zastępuje wszystkie czcionki, kolory i inne style w wynikach wyświetlanych w oknie raportów. Nie można zmodyfikować standardowego stylu raportu WWW.

Połączenie z serwerem WWW. Można podać adres URL serwerów aplikacji z uruchomionym produktem IBM SPSS Statistics Web Report Application Server. Serwer aplikacji WWW dysponuje funkcjami obsługi tabel przestawnych, edycji wykresów i zapisywania zmodyfikowanych raportów WWW.

- Zaznacz pole **Użyj** przy każdym serwerze aplikacji, który ma być wyszczególniony w raporcie WWW.
- Jeśli w raporcie WWW zostanie podany adres URL, raport połączy się z serwerem aplikacji, co pozwoli na zaoferowanie dodatkowych opcji edycji.
- Przy wielu adresach URL raport WWW będzie łączyć się z serwerami w kolejności podania adresów.

Produkt IBM SPSS Statistics Web Report Application Server można pobrać z witryny <http://www.ibm.com/developerworks/spssdevcentral>.

Opcje formatu Word/RTF

W przypadku eksportowania wyników w formacie programu Word dostępne są następujące opcje:

Warstwy tabel przestawnych. Domyślnie do dołączania i wykluczania warstw tabel przestawnych służą właściwości tabeli każdej tabeli przestawnej. To ustawienie można zastąpić i spowodować dołączenie lub wykluczenie wszystkich warstw z wyjątkiem widocznej. Więcej informacji można znaleźć w temacie “Właściwości tabeli: drukowanie” na stronie 148.

Szerokie tabele przestawne. Steruje sposobem postępowania w przypadku tabel, które są zbyt szerokie dla zdefiniowanej szerokości dokumentu. Domyślnie tabela jest zawijana tak, aby pasowała. Tabela jest dzielona na części, a etykiety wierszy są powtarzane dla każdej części tabeli. Alternatywnie można pomniejszyć szerokie tabele lub nie wprowadzać w nich zmian, umożliwiając ich wychodzenie poza zdefiniowaną szerokość dokumentu.

Zabezpiecz punkty przerwania. Jeśli zdefiniowano punkty przerwania, odpowiednie ustawienia zostaną zachowane w tabelach programu Word.

Załącz przypisy i podpisy. Służy do dołączania lub wykluczania przypisów i nagłówków tabeli przestawnej.

Widoki modelu. Domyślnie włączenie lub wyłączenie widoków modelu jest kontrolowane przez właściwości każdego modelu. To ustawienie można zastąpić i spowodować dołączenie lub wykluczenie wszystkich widoków z wyjątkiem widocznego. Więcej informacji można znaleźć w temacie “Właściwości modelu” na stronie 156. (Uwaga: wszystkie widoki modelu, w tym tabele, są eksportowane jako grafika).

Ustawienia strony dla eksportu. Umożliwia to otwarcie okna dialogowego, gdzie można zdefiniować wielkość strony i marginesy eksportowanego dokumentu. Szerokość dokumentu, używana do określania zawijania i pomniejszania, jest to szerokość strony minus lewy i prawy margines.

Określanie opcji eksportu w formacie Word

1. Wybierz opcję **Word/RTF** jako format eksportu.
2. Kliknij przycisk **Zmień opcje**.

Opcje formatu Excel

W przypadku eksportowania wyników w formacie programu Excel dostępne są następujące opcje:

Utwórz arkusz lub skoroszyt albo zmodyfikuj istniejący arkusz. Domyślnie jest tworzony nowy skoroszyt. Jeśli plik o podanej nazwie już istnieje, zostanie on zastąpiony. W przypadku wybrania opcji utworzenia arkusza i jeśli arkusz o określonej nazwie już istnieje w podanym pliku, zostanie on zastąpiony. W przypadku wybrania opcji modyfikacji istniejącego arkusza należy również podać nazwę arkusza. (Jest to opcjonalne w przypadku tworzenia arkusza). Nazwy arkuszy nie mogą przekraczać 31 znaków i nie mogą zawierać ukośników ani ukośników odwrotnych, nawiasów kwadratowych, znaków zapytania i gwiazdek.

Przy eksportowaniu do programu Excel 97-2004 w przypadku zmodyfikowania istniejącego arkusza wykresy widoki modelu i diagramy drzewa nie zostaną uwzględnione w eksportowanych wynikach.

Położenie w arkuszu. Określa położenie wyeksportowanych wyników na arkuszu. Domyślnie wyeksportowane wyniki zostaną dodane za ostatnią kolumną mającą jakąkolwiek zawartość, poczynając od pierwszego wiersza, bez modyfikowania istniejących danych. Jest to dobry sposób dodawania nowych kolumn do istniejącego arkusza. Dodanie wyeksportowanych wyników za ostatnim wierszu jest dobrym sposobem dodania nowych wierszy do istniejącego arkusza. Dodanie wyeksportowanych wyników, poczynając od konkretnego położenia, spowoduje zastąpienie istniejącej zawartości obszaru po dodaniu wyeksportowanych wyników.

Warstwy tabel przestawnych. Domyślnie do dołączania i wykluczania warstw tabel przestawnych służą właściwości tabeli każdej tabeli przestawnej. To ustawienie można zastąpić i spowodować dołączenie lub wykluczenie wszystkich warstw z wyjątkiem widocznej. Więcej informacji można znaleźć w temacie “Właściwości tabeli: drukowanie” na stronie 148.

Załącz przypisy i podpisy. Służy do dołączania lub wykluczania przypisów i nagłówek tabeli przestawnej.

Widoki modelu. Domyślnie włączenie lub wyłączenie widoków modelu jest kontrolowane przez właściwości każdego modelu. To ustawienie można zastąpić i spowodować dołączenie lub wykluczenie wszystkich widoków z wyjątkiem widocznego. Więcej informacji można znaleźć w temacie “Właściwości modelu” na stronie 156. (Uwaga: wszystkie widoki modelu, w tym tabele, są eksportowane jako grafika).

Określanie opcji eksportu w formacie programu Excel

1. Jako format eksportu wybierz opcję **Excel**.
2. Kliknij przycisk **Zmień opcje**.

Opcje formatu PowerPoint

Dla formatu PowerPoint dostępne są następujące opcje:

Warstwy tabel przestawnych. Domyślnie do dołączania i wykluczania warstw tabel przestawnych służą właściwości tabeli każdej tabeli przestawnej. To ustawienie można zastąpić i spowodować dołączenie lub wykluczenie wszystkich warstw z wyjątkiem widocznej. Więcej informacji można znaleźć w temacie “Właściwości tabeli: drukowanie” na stronie 148.

Szerokie tabele przestawne. Steruje sposobem postępowania w przypadku tabel, które są zbyt szerokie dla zdefiniowanej szerokości dokumentu. Domyślnie tabela jest zawijana tak, aby pasowała. Tabela jest dzielona na części, a etykiety wierszy są powtarzane dla każdej części tabeli. Alternatywnie można pomniejszyć szerokie tabele lub nie wprowadzać w nich zmian, umożliwiając ich wychodzenie poza zdefiniowaną szerokość dokumentu.

Załącz przypisy i podpisy. Służy do dołączania lub wykluczania przypisów i nagłówek tabeli przestawnej.

Użyj pozycji ze struktury raportu jako tytułów slajdów. Dołącza tytuł do każdego slajdu tworzonego podczas eksportu. Każdy slajd zawiera jeden element wyeksportowany z Edytora raportów. Tytuł jest tworzony z pozycji struktury odpowiedniego elementu w panelu struktury Edytora raportów.

Widoki modelu. Domyślnie włączenie lub wyłączenie widoków modelu jest kontrolowane przez właściwości każdego modelu. To ustawienie można zastąpić i spowodować dołączenie lub wykluczenie wszystkich widoków z wyjątkiem widocznego. Więcej informacji można znaleźć w temacie “Właściwości modelu” na stronie 156. (Uwaga: wszystkie widoki modelu, w tym tabele, są eksportowane jako grafika).

Ustawienia strony dla eksportu. Umożliwia to otwarcie okna dialogowego, gdzie można zdefiniować wielkość strony i marginesy eksportowanego dokumentu. Szerokość dokumentu, używana do określania zawijania i pomniejszania, jest to szerokość strony minus lewy i prawy margines.

Określanie opcji eksportu w formacie PowerPoint

1. Jako format eksportu wybierz opcję **PowerPoint**.
2. Kliknij przycisk **Zmień opcje**.

Uwaga: Eksport do formatu PowerPoint jest dostępny tylko w systemach operacyjnych Windows.

Opcje PDF

Dla formatu PDF dostępne są następujące opcje:

Osadź zakładki. Opcja pozwalająca na dołączanie zakładek do dokumentu PDF, które odpowiadają pozycjom w Edytorze raportów. Podobnie jak okno Edytora raportów, zakładki pozwalają na łatwiejszą nawigację po dokumentach z dużą liczbą obiektów wynikowych.

Osadź czcionki. Osadzenie czcionek zapewnia identyczny wygląd dokumentu PDF na wszystkich komputerach. Jeśli ta funkcja nie zostanie użyta, a niektóre użyte czcionki nie będą dostępne na komputerze wyświetlającym (lub drukującym) dokument PDF, funkcja zastępowania czcionek może spowodować obniżenie jakości końcowej.

Warstwy tabel przestawnych. Domyślnie do dołączania i wykluczania warstw tabel przestawnych służą właściwości tabeli każdej tabeli przestawnej. To ustawienie można zastąpić i spowodować dołączenie lub wykluczenie wszystkich warstw z wyjątkiem widocznej. Więcej informacji można znaleźć w temacie “Właściwości tabeli: drukowanie” na stronie 148.

Widoki modelu. Domyślnie włączenie lub wyłączenie widoków modelu jest kontrolowane przez właściwości każdego modelu. To ustawienie można zastąpić i spowodować dołączenie lub wykluczenie wszystkich widoków z wyjątkiem widocznego. Więcej informacji można znaleźć w temacie “Właściwości modelu” na stronie 156. (Uwaga: wszystkie widoki modelu, w tym tabele, są eksportowane jako grafika).

Określanie opcji eksportu formatu PDF

1. Jako format eksportu wybierz opcję **Portable Document Format**.
2. Kliknij przycisk **Zmień opcje**.

Inne ustawienia wpływające na wynikowy dokument PDF

Ustawienia strony/Atrybuty strony Rozmiar strony, jej orientacja, marginesy, zawartość i wyświetlanie nagłówek i stopek oraz rozmiar wykresów drukowanych w dokumentach PDF są uzależnione od opcji ustawień strony i atrybutów strony.

Właściwości tabeli/Szablony TableLooks. Skalowaniem szerokich i/lub długich tabel oraz drukowaniem warstw tabel można sterować za pomocą właściwości każdej z tabel. Właściwości te można także zapisywać w szablonach TableLooks.

Domyślna/bieżąca drukarka. Rozdzielczość (DPI) dokumentu PDF to bieżące ustawienie rozdzielczości dla domyślnej lub bieżącej drukarki (co można zmienić za pomocą ustawień strony). Maksymalna rozdzielczość wynosi 1200 DPI. Jeśli ustawienie drukarki jest wyższe, rozdzielczość dokumentu PDF będzie równa 1200 DPI.

Uwaga: Jakość dokumentów w wysokiej rozdzielczości drukowanych na drukarkach o niższej rozdzielczości może być niska.

Opcje formatu tekstowego

Dla eksportu tekstu dostępne są następujące opcje:

Format tabeli przestawnej. Tabele przestawne mogą być eksportowane z separatorami w postaci znaków tabulacji lub spacji. W przypadku plików z separatorami w postaci spacji można także określić:

- **Szerokość kolumny.** Użycie funkcji **Autodopasowanie** nie powoduje zawijania zawartości kolumn. Szerokość każdej kolumny będzie równa szerokości najszerszej etykiety lub wartości w danej kolumnie. Opcja **Użytkownika** pozwala na wprowadzenie maksymalnej szerokości kolumny, która następnie zostanie zastosowana w całej tabeli. Wartości szersze zostaną zawinięte do drugiego wiersza.
- **Znak obramowania wierszy/kolumn.** Zmiana znaku służącego do tworzenia obramowań wierszy i kolumn. Aby wyłączyć wyświetlanie obramowań wierszy i kolumn, wprowadź dla wszystkich wartości spację.

Warstwy tabel przestawnych. Domyślnie do dołączania i wykluczania warstw tabel przestawnych służą właściwości tabeli każdej tabeli przestawnej. To ustawienie można zastąpić i spowodować dołączenie lub wykluczenie wszystkich warstw z wyjątkiem widocznej. Więcej informacji można znaleźć w temacie “Właściwości tabeli: drukowanie” na stronie 148.

Załącz przypisy i podpisy. Służy do dołączania lub wykluczania przypisów i nagłówek tabeli przestawnej.

Widoki modelu. Domyślnie włączenie lub wyłączenie widoków modelu jest kontrolowane przez właściwości każdego modelu. To ustawienie można zastąpić i spowodować dołączenie lub wykluczenie wszystkich widoków z wyjątkiem widocznego. Więcej informacji można znaleźć w temacie “Właściwości modelu” na stronie 156. (Uwaga: wszystkie widoki modelu, w tym tabele, są eksportowane jako grafika).

Określanie opcji eksportowania tekstu

1. Jako format eksportu wybierz opcję **Tekst**.
2. Kliknij przycisk **Zmień opcje**.

Opcje tylko dla grafiki

Do eksportu tylko grafiki dostępne są następujące opcje:

Widoki modelu. Domyślnie włączenie lub wyłączenie widoków modelu jest kontrolowane przez właściwości każdego modelu. To ustawienie można zastąpić i spowodować dołączenie lub wykluczenie wszystkich widoków z wyjątkiem widocznego. Więcej informacji można znaleźć w temacie “Właściwości modelu” na stronie 156. (Uwaga: wszystkie widoki modelu, w tym tabele, są eksportowane jako grafika).

Opcje formatu graficznego

Dla dokumentów HTML i tekstowych oraz tylko dla eksportu wykresów można wybrać format graficzny, a dla każdego formatu graficznego można konfigurować różne ustawienia opcjonalne.

Aby wybrać format graficzny i opcje eksportowanych wykresów:

1. Jako typ dokumentu wybierz **HTML**, **Tekst** lub **Żaden (tylko grafika)**.
2. Wybierz format pliku graficznego z listy rozwijanej.
3. Kliknij przycisk **Zmień opcje**, aby zmienić opcje wybranego formatu pliku graficznego.

Opcje eksportu wykresów w formacie JPEG

- **Rozmiar obrazu.** Wartość procentowa oryginalnego rozmiaru wykresu, maks. 200%.
- **Konwertuj na skalę szarości.** Konwertuje kolory na odcienie szarości.

Opcje eksportu wykresów w formacie BMP

- **Rozmiar obrazu.** Wartość procentowa oryginalnego rozmiaru wykresu, maks. 200%.
- **Kompresuj obraz, aby ograniczyć rozmiar pliku.** Metoda kompresji bezstratnej służąca do tworzenia mniejszych plików bez zmiany jakości obrazu.

Opcje eksportu wykresów w formacie PNG

Rozmiar obrazu. Wartość procentowa oryginalnego rozmiaru wykresu, maks. 200%.

Głębina kolorów. Określa liczbę kolorów w eksportowanym wykresie. Minimalna liczba kolorów w wykresie zapisanym z dowolną głębią kolorów jest równa liczbie kolorów faktycznie wykorzystanych, a liczba maksymalna jest określona głębią kolorów. Jeśli, na przykład wykres zawiera trzy kolory - czerwony, biały i czarny i zostanie zapisany z 16 kolorami, po zapisaniu nadal będzie zawierał trzy kolory.

- Jeśli liczba kolorów wykresu przewyższa liczbę kolorów określoną daną głębokością, do przedstawienia kolorów brakujących zostanie zastosowana symulacja kolorów.
- Opcja **Bieżąca głębia ekranu** określa liczbę kolorów aktualnie wyświetlanych na monitorze komputera.

Opcje eksportu wykresów w formacie EMF i TIFF

Rozmiar obrazu. Wartość procentowa oryginalnego rozmiaru wykresu, maks. 200%.

Uwaga: Format EMF (enhanced metafile) jest dostępny tylko w systemach operacyjnych Windows.

Opcje eksportu wykresów w formacie EPS

Rozmiar obrazu. Rozmiar można określić jako wartość procentową oryginalnego rozmiaru obrazu (maks. 200%) lub podać jego szerokość w pikselach (wysokość zostanie ustalona na podstawie wartości szerokości i współczynnika proporcji). Wyeksportowany obraz ma zawsze identyczne proporcje jak oryginał.

Załącz podgląd obrazu w formacie TIFF. Zapisanie z obrazem EPS podglądu w formacie TIFF, który można wyświetlić w aplikacjach, które nie mogą wyświetlać obrazów EPS na ekranie.

Czcionki. Kontrola sposobu postępowania z czcionkami w obrazach EPS.

- **Użyj referencji czcionek.** Jeśli czcionki wykorzystane w wykresie są dostępne na urządzeniu wynikowym, zostają wykorzystane właśnie te czcionki. W przeciwnym wypadku urządzenie wynikowe wykorzystuje czcionki alternatywne.
- **Zamień czcionki na krzywe.** Powoduje przekształcenie czcionek na dane krzywych PostScript. W aplikacjach umożliwiających edycję grafiki EPS sam tekst nie może być edytowany wówczas jako tekst. Ta opcja jest użyteczna, jeżeli czcionki wykorzystane w wykresie nie są dostępne na urządzeniu wynikowym.

Drukowanie z Edytora raportów

Zawartość okna Edytor raportów można drukować na dwa sposoby:

Cały widoczny raport. Wybranie tej opcji powoduje wydrukowanie tylko elementów aktualnie widocznych w oknie raportu. Elementy ukryte (elementy oznaczone ikoną zamkniętej książki w oknie struktury lub ukryte w zwiniętych warstwach struktury) nie są drukowane.

Zaznaczone. Powoduje wydrukowanie wyłącznie elementów aktualnie zaznaczonych w oknie struktury i/lub w oknie raportu.

Drukowanie raportu i wykresów

1. Uaktywnij okno Edytora raportów (kliknij w dowolnym miejscu okna).
2. Z menu wybierz:
Plik > Drukuj...
3. Wybierz odpowiednie ustawienia drukowania.
4. Kliknij przycisk **OK**, aby rozpocząć drukowanie.

Podgląd wydruku

Za pomocą podglądu wydruku można zobaczyć, jak będzie wyglądać każda wydrukowana strona dokumentów Edytora raportów. Przed rozpoczęciem drukowania dokumentu z Edytora raportów warto zazwyczaj obejrzeć go za pomocą podglądu wydruku, gdyż umożliwi to wykrycie elementów, które mogą nie być widoczne w oknie Edytora raportu, włączając w to:

- Podziały stron
- Ukryte warstwy tabel przestawnych
- Podziały w szerokich tabelach
- Nagłówki i stopki umieszczane na każdej stronie

Jeśli w Edytorze raportów zaznaczone są pewne wyniki, to na podglądzie wydruku widoczne będą tylko one. Aby wyświetlić podgląd całości raportu, należy zadbać o to, aby żadne elementy nie były zaznaczone.

Atrybuty strony: nagłówki i stopki

Nagłówki i stopki są to informacje drukowane w górnej i dolnej części każdej strony. Nagłówki i stopki mogą zawierać dowolny tekst. Ponadto, za pomocą paska narzędzi znajdującego się w środkowej części okna można wstawić elementy, takie jak:

- Data i czas
- Numery stron
- Nazwa pliku Edytora raportów
- Etykiety nagłówków struktury
- Tytuły i podtytuły stron
- Opcja **Ustaw jako domyślne** powoduje użycie określonych tutaj ustawień jako ustawień domyślnych dla nowych dokumentów programu Viewer. (Uwaga: spowoduje to, że bieżące ustawienia na zakładkach Nagłówek/Stopka i Opcje zostaną ustawieniami domyślnymi).
- Etykiety nagłówków struktury zawierają treść nagłówka pierwszego, drugiego, trzeciego i/lub czwartego poziomu struktury dla pierwszego elementu na każdej stronie.
- Dodatkowe opcje pozwalają drukować tytuły i podtytuły stron. Są one tworzone za pomocą komendy Nowy tytuł strony w menu Wstaw programu Viewer lub za pomocą komend TITLE i SUBTITLE. W przypadku, gdy żadne tytuły ani podtytuły nie zostały określone, ustawienie to jest ignorowane.

Uwaga: Parametry czcionek dla nowych tytułów i podtytułów stron są kontrolowane z poziomu karty Raporty w oknie dialogowym Opcje (dostępne przez wybranie elementu Opcje w menu Edycja). Parametry czcionek dla istniejących tytułów i podtytułów stron można zmienić, edytując tytuły w Edytorze raportów.

Pozycja Podgląd wydruku w menu Plik pozwala zobaczyć, jak nagłówki i stopki będą wyglądać na wydrukowanej stronie.

Aby wstawić nagłówki i stopki strony

1. Uaktywnij okno Edytora raportów (kliknij w dowolnym miejscu okna).
2. Z menu wybierz kolejno następujące pozycje:
Plik > Atrybuty strony...
3. Kliknij kartę **Nagłówek/Stopka**.

4. Wprowadź nagłówek i/lub stopkę, które będą znajdować się na każdej stronie.

Atrybuty strony w opcjach wydruku

To okno dialogowe umożliwia sterowanie rozmiarem wykresów na wydruku, odstępami między drukowanymi elementami oraz numerowaniem stron.

- **Rozmiar drukowanych wykresów.** Umożliwia określenie rozmiaru drukowanych wykresów względem zdefiniowanego rozmiaru strony. Ustawienie to nie ma wpływu na współczynnik proporcji wykresu (stosunek szerokości do wysokości). Rozmiar wykresu na wydruku jest ograniczany przez jego szerokość i wysokość. Kiedy wykres osiągnie szerokość na tyle dużą, że jego boczne krawędzie zetkną się z bocznymi krawędziami strony, nie będzie już możliwe dalsze powiększanie wykresu w celu wypełnienia pozostającej wysokości strony.
- **Odstęp między pozycjami.** Umożliwia określenie odstępów między elementami na wydruku. Każda tabela przestawna, wykres lub obiekt tekstowy są oddzielnymi elementami. Ustawienie to nie wpływa na sposób wyświetlania elementów w Edytorze raportów.
- **Numeracja stron rozpoczyna się od.** Powoduje nadawanie stronom kolejnych numerów, rozpoczynając od określonego numeru.
- **Ustaw jako domyślne.** Ta opcja powoduje użycie określonych tutaj ustawień jako ustawień domyślnych dla nowych dokumentów okna raportów. Wybranie tej opcji spowoduje wskazanie bieżących ustawień nagłówka i stopki oraz opcji jako domyślnych.

Zmiana rozmiaru wykresu na wydruku, numerowania stron i odstępu między drukowanymi elementami

1. Uaktywnij okno Edytora raportów (kliknij w dowolnym miejscu okna).
2. Z menu wybierz:
Plik > Atrybuty strony...
3. Kliknij kartę **Opcje**.
4. Zmień ustawienia i kliknij przycisk **OK**.

Zapisywanie wyników

Zawartość okna raportów można zapisać w kilku formatach:

- **Dokumenty okna raportów (*.spv).** Format używany do wyświetlania plików w oknie Edytora raportów.
- **Raport WWW SPSS (*.htm).** Raport WWW jest interaktywnym dokumentem, który jest kompatybilny z większością przeglądarek. Wiele interaktywnych funkcji tabel przestawnych dostępnych w Edytorze raportów jest również dostępnych w raportach WWW. Ten format wymaga przeglądarki kompatybilnej ze standardem HTML 5.
- **Raport aktywny Cognos (*.mht).** Ten format wymaga przeglądarki kompatybilnej z plikami w formacie MHT lub aplikacji Cognos Active Report.

Aby kontrolować opcje zapisywania raportów WWW lub zapisać wyniki w innych formatach (na przykład: tekst, Word, Excel), użyj opcji **Eksportuj** w menu **Plik**.

Zapisywanie dokumentu Edytora raportów

1. Z menu Edytora raportów wybierz kolejno następujące pozycje:
Plik > Zapisz
2. Wpisz nazwę dokumentu i kliknij przycisk **Zapisz**.
Opcjonalnie można wykonać następujące czynności:

Blokowanie plików w celu uniemożliwienia edycji w produkcie IBM SPSS Smartreader

Jeśli dokument Edytora raportów zostanie zablokowany, możesz manipulować tabelami obrotowymi (zamieniać wiersze i kolumny, wyświetlane warstwy itp), ale nie możesz edytować wyników ani zapisywać żadnych zmian w dokumencie w programie IBM SPSS Smartreader (osobnym produkcie służącym do pracy z dokumentami Edytora raportów). To ustawienie nie ma wpływu na dokumenty okna raportów otwierane w produkcie IBM SPSS Statistics lub IBM SPSS Modeler.

Szyfrowanie plików za pomocą hasła

Możesz ochronić tajne informacje przechowywane w dokumencie Edytora raportów szyfrując dokument używając hasła. Po zaszyfrowaniu dokument będzie mógł zostać otwarty tylko po podaniu hasła. Użytkownicy IBM SPSS Smartreader będą także musieli podać hasło, aby otworzyć plik.

Szyfrowanie dokumentu Edytora raportów:

- a. W oknie dialogowym Zapisz wynik jako zaznacz **Zaszyfruj plik używając hasła**.
- b. Kliknij przycisk **Zapisz**.
- c. W oknie dialogowym Zaszyfruj plik podaj hasło i powtórz je w polu Potwierdź hasło. Długość haseł jest ograniczona do 10 znaków, w których ważna jest wielkość liter.

Ostrzeżenie: Jeśli hasła zaginą, nie będą one mogły zostać odzyskane. Jeśli hasło zaginie, nie można otworzyć pliku.

Tworzenie mocnych haseł

- Użyj przynajmniej ośmiu znaków.
- W swoim hasle użyj liczb, symboli, a nawet znaków interpunkcyjnych.
- Unikaj sekwencji liczb lub znaków takich, jak "123"123 i "abc", unikaj też powtórzeń, jak na przykład: "111aaa".
- Nie twórz haseł używających prywatnych informacji takich, jak data urodzin czy przezwiska.
- Co jakiś czas zmieniaj hasło.

Uwaga: Zapisywanie zaszyfrowanych plików w IBM SPSS Collaboration and Deployment Services Repository nie jest obsługiwane.

Modyfikowanie zaszyfrowanych plików

- Jeśli otworzysz zaszyfrowany plik, dokonasz w nim modyfikacji i wybierzesz Plik > Zapisz, zmodyfikowany plik zostanie zapisany z użyciem tego samego hasła.
- Możesz zmienić hasło zaszyfrowanego pliku otwierając go, powtarzając kroki dla szyfrowania i określając inne hasło w oknie dialogowym Zaszyfruj plik.
- Możesz zapisać niezaszyfrowaną wersję zaszyfrowanego pliku otwierając go, wybierając Plik > Zapisz jako i usuwając zaznaczenie dla **Zaszyfruj plik używając hasła** w oknie dialogowym Zapisz wynik jako.

Uwaga: Zaszyfrowanych plików danych i dokumentów wynikowych nie można otworzyć za pomocą produktu IBM SPSS Statistics w wersji starszej niż 21. Zaszyfrowanych plików komend nie można otworzyć za pomocą produktu w wersji starszej niż 22.

Składowanie wymaganych informacji o modelu z dokumentem wynikowym

Ta opcja ma zastosowanie wyłącznie przy pozycjach okna modelu w dokumencie wynikowym wymagających dodatkowych informacji do włączenia niektórych funkcji interaktywnych. Kliknij polecenie **Więcej informacji**, aby wyświetlić listę tych pozycji okna modelu i funkcji interaktywnych, które wymagają dodatkowych informacji. Składowanie tych informacji z dokumentem wynikowym może znacząco zwiększyć rozmiar dokumentu. Jeśli informacje te nie mają być zapisywane, pozycje wynikowe można nadal otworzyć, lecz bez określonych właściwości interaktywnych.

Rozdział 11. Tabele przestawne

Tabele przestawne

Wiele wyników przedstawia się w tabelach, które można interaktywnie przestawiać. Oznacza to, że można zmieniać układ wierszy, kolumn i warstw.

Uwaga: Jeśli wymagasz tabel, które są kompatybilne z wersjami IBM SPSS Statistics wcześniejszymi niż 20, zalecane jest renderowanie tabel jako tabele starszej wersji. Więcej informacji można znaleźć w temacie “Starsze wersje tabel” na stronie 153.

Manipulowanie tabelą przestawną

Możliwości manipulacji tabelami przestawnymi obejmują:

- Transponowanie wierszy i kolumn
- Przenoszenie wierszy i kolumn
- Tworzenie wielowymiarowych warstw
- Grupowanie i rozdzielanie grup wierszy i kolumn
- Wyświetlanie i ukrywanie wierszy, kolumn i innych informacji
- Obracanie etykiet wierszy i kolumn
- Wyszukiwanie definicji terminów

Aktywowanie tabeli przestawnej

Aby można było manipulować tabelą przestawną lub modyfikować ją, należy ją najpierw **aktywować**. Aby aktywować tabelę:

1. Dwukrotnie kliknij tabelę.
lub
2. Kliknij tabelę prawym przyciskiem myszy i z menu kontekstowego wybierz pozycję **Edytuj zawartość**.
3. Z podmenu wybierz opcję **W Edytorze raportów** lub **W osobnym oknie**

Przestawianie tabeli

1. Uaktywnij tabelę przestawną.
2. Z menu wybierz:
Przestaw > Panel przestawiania

Tabela ma trzy wymiary: wiersze, kolumny i warstwy. Wymiar może zawierać wiele (lub nie zawierać żadnych) elementów. Sposób organizacji tabeli można zmieniać, przenosząc elementy między wymiarami lub w ramach wymiarów. Aby przenieść element, wystarczy go przeciągnąć i upuścić w wybranym miejscu.

Zmiana porządku wyświetlania elementów w wymiarze

Aby zmienić porządek wyświetlania elementów w wymiarze tabeli (wierszu, kolumnie lub warstwie):

1. Jeśli panel przestawiania nie jest jeszcze aktywny, z menu tabeli przestawnej wybierz kolejno następujące pozycje:
Przestaw > Panel przestawiania
2. Przeciągnij i upuść elementy w wymiarze na panelu przestawiania.

Przenoszenie wierszy i kolumn w elemencie wymiaru

1. W samej tabeli (nie na panelach przestawiania) kliknij etykietę wiersza lub kolumny, które chcesz przenieść.
2. Kliknij i przeciągnij etykietę na nowe miejsce.

Transponowanie wierszy i kolumn

Jeśli chcesz tylko zamienić wiersze i kolumny miejscami, zamiast używać paneli przestawiania, można wykorzystać prostszą opcję:

1. Z menu wybierz:

Przetaw > Transponuj wiersze i kolumny

Efekt będzie taki sam jak po przeciągnięciu wszystkich elementów wierszy do wymiaru kolumn i wszystkich elementów kolumn do wymiaru wierszowego.

Grupowanie wierszy i kolumn

1. Zaznacz etykiety wierszy lub kolumn, które zamierzasz zgrupować (aby zaznaczyć kilka etykiet naraz, kliknij i przeciągnij lub kliknij, przytrzymując klawisz Shift).
2. Z menu wybierz:

Edytuj > Grupa

Automatycznie zostanie wstawiona etykieta grupy. Aby zmienić tekst etykiety, kliknij go dwukrotnie.

Uwaga: Aby dodać wiersze lub kolumny do istniejącej grupy, należy najpierw rozdzielić znajdujące się w niej obecnie pozycje. Następnie można utworzyć nową grupę, która zawiera dodatkowe pozycje.

Rozdzielanie grup wierszy lub kolumn

1. Kliknij etykietę grupy w dowolnym miejscu wierszy lub kolumn, które zamierzasz rozdzielić.
2. Z menu wybierz:

Edytuj > Rozgrupuj

W wyniku rozdzielenia grupy automatycznie zostanie usunięty jej etykieta.

Obracanie nagłówków wierszy lub kolumn

Etykiety można obracać tak, aby etykiety kolumn umieszczonych najbardziej na wewnątrz i etykiety wierszy umieszczonych najbardziej na zewnątrz były wyświetlane w poziomie lub w pionie.

1. Z menu wybierz:

Format > Obróć nagłówki kolumn

lub

Format > Obróć nagłówki wierszy

Można obrócić tylko wewnętrzne etykiety (nagłówki) kolumn i tylko zewnętrzne etykiety wierszy.

Sortowanie wierszy

Aby posortować wiersze tabeli przestawnej:

1. Uaktywnij tabelę.
2. Zaznacz dowolną komórkę w kolumnie, według której chcesz sortować. Aby posortować tylko zaznaczoną grupę wierszy, zaznacz dwie lub więcej sąsiadujących ze sobą komórek w kolumnie, według której chcesz sortować.
3. Z menu wybierz kolejno następujące pozycje:

Edycja > Sortuj wiersze

4. Z menu podrzędnego wybierz **Rosnąco** lub **Malejąco**.

- Jeśli wymiar wierszowy ma grupy, sortowanie obejmie tylko grupę, która zawiera zaznaczenie.
- Nie możesz sortować przekraczając granice grup.
- Nie możesz sortować tabel z więcej niż jednym elementem w wymiarze wierszowym.

Uwaga: Ta opcja nie jest dostępna dla tabel starszej wersji.

Informacje pokrewne:

“Starsze wersje tabel” na stronie 153

Wstawianie wierszy i kolumn

Aby wstawić wiersz lub kolumnę w tabeli przestawnej:

1. Uaktywnij tabelę.
2. Zaznacz dowolną komórkę w tabeli.
3. Z menu wybierz kolejno następujące pozycje:

Wstaw przed

lub

Wstaw po

W podmenu wybierz opcję:

Wiersz

lub

Kolumna

- W każdej komórce nowego wiersza lub kolumny wstawiony zostaje znak plus (+), aby zapobiec temu, by nowy wiersz lub kolumna zostały od razu ukryte z powodu braku danych.
- W tabeli posiadającej zagnieżdżone lub warstwowe wymiary, kolumna lub wiersz są wstawiane w każdym odpowiadającym poziomie wymiaru.

Uwaga: Ta opcja nie jest dostępna dla tabel starszej wersji.

Informacje pokrewne:

“Starsze wersje tabel” na stronie 153

Kontrola wyświetlania etykiet zmiennej i wartości

Jeśli zmienne zawierają opisowe etykiety zmiennej lub wartości, możesz sterować wyświetlaniem nazw i etykiet zmiennych oraz wartościami danych i etykietami wartości w tabelach przestawnych.

1. Uaktywnij tabelę przestawną.
2. Z menu wybierz kolejno następujące pozycje:

Widok > Etykiety zmiennych

lub

Widok > Etykiety wartości

3. Zaznacz jedną z następujących opcji menu podrzędnego:
 - **Nazwa** lub **Wartość**. Wyświetlane są tylko nazwy (lub wartości) zmiennych. Etykiety opisowe nie są wyświetlane.
 - **Etykieta**. Wyświetlane są tylko etykiety opisowe. Nazwy (lub wartości) zmiennych nie są wyświetlane.
 - **Oba**. Wyświetlane są zarówno nazwy (lub wartości), jak i etykiety opisowe.

Uwaga: Ta opcja nie jest dostępna dla tabel starszej wersji.

Aby kontrolować domyślne wyświetlanie etykiet dla tabel przestawnych i innych obiektów wynikowych, użyj opcji Edytuj>Opcje>Wynik.

Informacje pokrewne:

“Starsze wersje tabel” na stronie 153

“Opcje raportów” na stronie 208

Zmiana języka wyjściowego

Aby zmienić język w tabeli przestawnej:

1. Uaktywnij tabelę
2. Z menu wybierz kolejno następujące pozycje:

Widok > Język

3. Wybierz jeden z dostępnych języków.

Zmiana języka ma wpływ tylko na tekst generowany przez aplikację: nazwy tabel, etykiety wierszy i kolumn, tekst przypisów itp. Nie ma wpływu na nazwę zmiennych, zmienne opisowe ani etykiety wartości.

Uwaga: Ta opcja nie jest dostępna dla tabel starszej wersji.

Aby kontrolować domyślny język dla tabel przestawnych i innych obiektów wynikowych, użyj opcji Edytuj>Opcje>Język.

Informacje pokrewne:

“Starsze wersje tabel” na stronie 153

“Opcje językowe” na stronie 206

Przemieszczanie się po dużych tabelach

Aby użyć okna nawigacji do przemieszczania się po dużych tabelach:

1. Uaktywnij tabelę.
2. Z menu wybierz:

Widok > Nawigacja

Cofanie zmian

Możesz cofnąć większość najnowszych zmian lub wszystkie zmiany dla aktywnej tabeli przestawnej. Obie czynności mają zastosowanie wyłącznie do zmian wprowadzonych od ostatniej aktywacji tabeli.

Aby cofnąć najnowszą zmianę:

1. Z menu wybierz kolejno następujące pozycje:

Edycja > Cofnij

Aby cofnąć wszystkie zmiany:

2. Z menu wybierz kolejno następujące pozycje:

Edycja > Przywróć

Uwaga: Funkcja Edycja > Przywróć jest niedostępna dla tabel w starszej wersji.

Praca z warstwami

Dla każdej kategorii lub kombinacji kategorii można wyświetlić osobną dwuwymiarową tabelę. Tabelę można traktować tak, jakby była złożona z leżących na sobie warstw, z widoczną tylko warstwą wierzchnią.

Tworzenie i wyświetlanie warstw

Tworzenie warstw:

1. Uaktywnij tabelę przestawną.
2. Jeśli panele przestawiania nie są jeszcze aktywne, z menu **Tabela przestawna** wybierz kolejno następujące pozycje:

Przestaw > Panel przestawiania

3. Przeciągnij element z wymiaru wierszy lub kolumn do wymiaru warstw.

Przenoszenie elementów do wymiaru warstw powoduje utworzenie wielowymiarowej tabeli; wyświetlany jest jednak tylko jej pojedynczy, dwuwymiarowy „wycinek”. Tabelą widoczną jest tabela warstwy wierzchniej. Na przykład, jeśli w wymiarze warstwy znajduje się zmienna kategorialna tak/nie, to tabela wielowymiarowa ma dwie warstwy: jedną dla kategorii tak, a drugą dla kategorii nie.

Zmiana wyświetlanej warstwy

1. Z listy rozwijanej warstw (w samej tabeli przestawnej, nie na panelu przestawiania) wybierz kategorię.

Przechodzenie do kategorii w warstwie

Okno dialogowe Przejdź do kategorii w warstwie umożliwia zmianę układu warstw w tabeli przestawnej. To okno dialogowe jest szczególnie przydatne wtedy, gdy istnieje wiele warstw lub gdy wybrana warstwa ma wiele kategorii.

Wyświetlanie i ukrywanie pozycji

Można ukrywać wiele typów komórek:

- Etykiety wymiarów
- Kategorie, łącznie z komórką etykiety i komórkami danych w wierszu lub kolumnie
- Etykiety kategorii (bez ukrywania komórek danych)
- Przypisy, tytuły i nagłówki

Ukrywanie wierszy i kolumn w tabeli

Wyświetlanie ukrytych wierszy lub kolumn w tabeli

1. Z menu wybierz:

Widok > Pokaż kategorie

Spowoduje to wyświetlenie wszystkich ukrytych wierszy i kolumn tabeli. (Jeżeli w wypadku danej tabeli w oknie Właściwości tabeli zaznaczona jest opcja **Ukryj puste wiersze i kolumny**, całkowicie pusty wiersz lub kolumna pozostaną ukryte).

Ukrywanie i wyświetlanie etykiet wymiaru

1. Zaznacz nagłówek (etykietę) wymiaru lub dowolną etykietę kategorii w obrębie danego wymiaru.
2. Z menu Widok lub menu kontekstowego wybierz pozycję **Ukryj opis wymiaru** lub **Pokaż opis wymiaru**.

Ukrywanie i wyświetlanie tytułów tabel

Ukrywanie tytułu:

Szablony TableLook

Szablon TableLook to zestaw właściwości definiujących wygląd tabeli. Można wybrać wcześniej zdefiniowany szablon TableLook lub utworzyć własny.

- Przed zastosowaniem szablonu TableLook lub po jego zastosowaniu można zmienić formatowanie poszczególnych komórek lub ich grup, posługując się oknem dialogowym Właściwości komórki. Zmodyfikowane formaty komórek nie zostaną zmienione nawet po zastosowaniu nowego szablonu TableLook.
- Ewentualnie można nadać wszystkim komórkom formaty zdefiniowane w bieżącym szablonie TableLook. Ta opcja resetuje wszystkie zmodyfikowane komórki. Jeśli na liście plików TableLook zaznaczona jest opcja **Tak, jak wyświetlane**, do wszystkich zmodyfikowanych komórek zostaną zastosowane bieżące właściwości tabeli.

- W szablonach TableLook zapisane zostają tylko te właściwości tabel, które zostały zdefiniowane w oknie dialogowym Właściwości tabel. TableLooks nie zawierają indywidualnych modyfikacji komórek.

Uwaga: Szablonów TableLook utworzonych we wcześniejszych wersjach produktu IBM SPSS Statistics nie można używać w wersji 16.0 i nowszych.

Aby zastosować szablon TableLook

1. Uaktywnij tabelę przestawną.
2. Z menu wybierz kolejno następujące pozycje:
Format > Szablony TableLook...
3. Z listy plików wybierz szablon TableLook. Aby wybrać plik znajdujący się w innym katalogu, kliknij przycisk **Przeglądaj**.
4. Kliknij przycisk **OK**, aby zastosować szablon TableLook do wybranej tabeli przestawnej.

Edytowanie lub tworzenie szablonów TableLook

1. W oknie dialogowym TableLooks, z listy plików wybierz szablon TableLook.
 2. Kliknij przycisk **Edytuj**.
 3. Zmodyfikuj właściwości tabeli w zakresie wybranych atrybutów i kliknij **OK**.
 4. Kliknij przycisk **Zapisz**, aby zapisać zmodyfikowany szablon TableLook lub **Zapisz jako**, aby zapisać go jako nowy szablon.
- Modyfikacje w szablonie TableLook wpływają tylko na zaznaczoną tabelę przestawną. Zmodyfikowany szablon TableLook nie zostanie zastosowany do innych tabel na nim opartych, chyba że tabele te zostaną zaznaczone i dany szablon ponownie zostanie do nich zastosowany.
 - W szablonach TableLook zapisane zostają tylko te właściwości tabel, które zostały zdefiniowane w oknie dialogowym Właściwości tabel. TableLooks nie zawierają indywidualnych modyfikacji komórek.

Właściwości tabeli

Okno dialogowe Właściwości tabeli umożliwia określanie ogólnych właściwości tabeli, określanie stylów komórek w różnych częściach tabeli, a także zapisywanie zestawów tych właściwości w postaci szablonów TableLook. Można:

- Określać ogólne właściwości, na przykład ukrywanie pustych wierszy lub kolumn oraz ustawienia właściwości drukowania.
- Określać format i położenie symboli przypisów.
- Ustanawiać szczególne formaty dla komórek w obszarze danych, dla etykiet wierszy i kolumn i dla innych obszarów tabeli.
- Określać szerokość i kolor linii tworzących obramowania poszczególnych obszarów tabeli.

Zmiana właściwości tabeli przestawnej

1. Uaktywnij tabelę przestawną.
2. Z menu wybierz:
Format > Właściwości tabeli...
3. Wybierz kartę (**Ogólne**, **Przypisy**, **Formaty**, **Krawędzie** lub **Drukowanie**).
4. Wybierz żądane opcje.
5. Kliknij przycisk **OK** lub **Zastosuj**.

Nowe właściwości zostaną zastosowane do zaznaczonej tabeli przestawnej. Aby nowe właściwości zastosować do szablonu TableLook zamiast tylko do zaznaczonej tabeli, edycji należy podać dany szablon (menu Format, Szablony TableLooks).

Właściwości tabeli: ogólne

Niektóre właściwości odnoszą się do całej tabeli. Można:

- Wyświetlać lub ukrywać puste wiersze lub kolumny (za puste wiersze lub kolumny należy uważać takie, w komórkach których nie wpisano żadnych danych).
- Wybrać domyślną liczbę wierszy do wyświetlenia w długich tabelach. Aby wyświetlić wszystkie wiersze w tabeli, niezależnie od ich długości, usuń zaznaczenie opcji **Wyświetl tabelę wierszami**. Uwaga: Ta właściwość dotyczy tylko tabel w starszej wersji.
- Sterować położeniem etykiet wierszy, które mogą być zagnieżdżone lub znajdować się w lewym górnym narożniku.
- Określać maksymalną i minimalną szerokość kolumny (wyrażaną w punktach).

Zmiana ogólnych właściwości tabeli:

1. Kliknij kartę **Ogólne**.
2. Wybierz żądane opcje.
3. Kliknij przycisk **OK** lub **Zastosuj**.

Wyświetlanie wierszy tabeli

Uwaga: Ta funkcja dotyczy tylko starszej wersji tabel.

Domyślnie tabele z dużą liczbą wierszy są wyświetlane w sekcjach po 100 wierszy. Aby wybrać liczbę wierszy wyświetlanych w tabeli:

1. Wybierz **Wyświetl tabelę wierszami**.
2. Kliknij **Wyświetlanie wierszy tabeli**.
lub
3. W menu Widok aktywnej tabeli przestawnej wybierz **Wyświetl tabelę wierszami** i **Wyświetlanie wierszy tabeli**.

Wiersze do wyświetlenia: Wybieranie maksymalnej liczby wierszy do wyświetlenia za jednym razem. Elementy nawigacji umożliwiają poruszanie różnych sekcji tabeli. Minimalna wartość to 10. Domyślna wartość to 100.

Tolerancja na wdowy/sieroty. Wybór maksymalnej ilości wierszy w najbardziej wewnętrznym wymiarze wierszowym tabeli przy podziale wyświetlanych widoków tabeli. Na przykład, jeśli istnieje sześć kategorii w każdej grupie najbardziej wewnętrznego wymiaru wierszowego, określenie wartości sześć zapobiegnie dzieleniu jakiegokolwiek grupy w poprzek wyświetlanego widoku. To ustawienie może spowodować, że liczba wierszy w wyświetlanym widoku przekroczy określoną maksymalną liczbę wierszy do wyświetlenia.

Właściwości tabeli: uwagi

Karta Uwagi okna dialogowego Właściwości tabeli kontroluje formatowanie przypisów i tekstu komentarzy tabeli.

Przypisy. Właściwości dotyczące symboli przypisów obejmują styl i położenie względem tekstu.

- Styl symbolu przypisu może być liczbowy (1, 2, 3 itd.) lub literowy (a, b, c itd.).
- Symbole przypisów mogą być stawiane przy tekście jako indeksy górne lub dolne.

Tekst komentarza. Do każdej tabeli można dodać tekst komentarza.

- Tekst komentarza jest wyświetlany w podpowiedzi po umieszczeniu kursora nad tabelą w Edytorze raportów.
- Programy do odczytywania zawartości ekranu czytają tekst komentarza, gdy tabela jest aktywna.
- Podpowiedź w Edytorze raportów wyświetla tylko pierwsze 200 znaków komentarza, ale programy do odczytywania zawartości ekranu czytają cały tekst.
- Podczas eksportowania wyników do formatu HTML lub do raportu WWW, tekst komentarza jest używany jako tekst alternatywny.

Możliwe jest automatyczne dodawanie komentarzy do wszystkich tabel, gdy są tworzone (menu Edycja >Opcje>Tabele przestawne).

Właściwości tabeli: formaty komórek

Na potrzeby formatowania tabela jest dzielona na obszary: tytuł, warstwy, etykiety narożników, etykiety wierszy, etykiety kolumn, dane, nagłówek i przypisy. Możliwe jest modyfikowanie formatów komórek zawartych w poszczególnych obszarach tabeli. Formaty komórek obejmują charakterystykę tekstu (czcionka, rozmiar, kolor, styl), wyrównanie w poziomie i pionie, kolory tła oraz wewnętrzne marginesy komórek.

Formaty komórek mają zastosowanie do obszarów (kategorii informacji). Nie są one charakterystyczne dla pojedynczych komórek. To rozróżnienie jest istotne podczas przestawiania tabeli.

Na przykład

- Jeśli jako format komórek etykiet kolumny zostanie określona czcionka pogrubiona, etykiety kolumn będą wyświetlane taką czcionką bez względu na to, jakie informacje są obecnie wyświetlane w wymiarze kolumn. Po przeniesieniu pozycji z wymiaru kolumn do innego wymiaru nie zachowuje ona własności pogrubienia etykiet kolumn.
- Jeśli nagłówki kolumn zostaną pogrubione przez wyróżnienie komórek w uaktywnionej tabeli przestawnej i kliknięcie przycisku Pogrubienie na pasku narzędzi, to zawartość tych komórek zachowa pogrubienie, niezależnie od wymiaru, do którego zostaną przeniesione, zaś pogrubienie etykiety danej kolumny nie będzie miało zastosowania do innych elementów przeniesionych do jej wymiaru.

Zmiana formatowania komórek:

1. Wybierz kartę **Formaty**.
2. Wybierz obszar z listy rozwijanej lub kliknij go na przykładowym wizerunku tabeli.
3. Określ cechy danego obszaru. Ustawienia zostaną odzwierciedlone na przykładzie obok.
4. Kliknij przycisk **OK** lub **Zastosuj**.

Zmiany kolorów wierszy

Aby zastosować inny kolor tła i/lub tekstu w celu wyróżnienia wierszy w obszarze danych tabeli:

1. Z rozwijanej listy Obszar wybierz opcję **Dane**.
2. Wybierz (zaznacz) **Zmieniaj kolory wierszy** w grupie Kolor tła.
3. Wybierz kolory, które mają być używane do wyróżniania tła i tekstu wiersza.

Zmiana kolorów wierszy obejmuje tylko obszary danych w tabeli. Nie ma wpływu na obszary etykiet wierszy lub kolumn.

Właściwości tabeli: obramowania

Możliwe jest określenie stylu i koloru linii obramowania w poszczególnych miejscach tabeli. Jeśli jako styl zostanie wybrana opcja **Brak**, w danym położeniu nie będzie widoczna żadna linia.

Zmiana obramowania tabeli:

1. Kliknij kartę **Obramowanie**.
2. Wybierz położenie obramowania, klikając jego nazwę na liście lub klikając linię w przykładzie obok.
3. Wybierz styl linii lub pozycję **Brak**.
4. Wybierz kolor.
5. Kliknij przycisk **OK** lub **Zastosuj**.

Właściwości tabeli: drukowanie

Możliwe jest określanie następujących właściwości drukowania tabel przestawnych:

- Drukowanie wszystkich warstw lub tylko wierzchniej warstwy tabeli oraz drukowanie każdej warstwy na osobnej stronie.

- Zmniejszanie rozmiaru tabeli w poziomie lub w pionie, tak aby podczas wydruku mieściła się na stronie.
- Kontrolowanie wdów/sierot – czyli minimalnej dopuszczalnej liczby wierszy i kolumn, które będą się znajdować w każdej sekcji tabeli na wydruku, jeżeli tabela jest zbyt szeroka lub zbyt długa w stosunku do zdefiniowanego rozmiaru strony.

Uwaga: Jeśli długość tabeli odpowiada zdefiniowanej długości strony, lecz nie mieści się na niej, gdyż powyżej znajdują się inne wyniki, tabela zostanie automatycznie przeniesiona na nową stronę wydruku, bez względu na ustawienia wdów i sierot.

- Dołączanie tekstu kontynuacji tabeli, jeżeli tabela nie mieści się na jednej stronie. Tekst o kontynuacji można wyświetlać u dołu każdej strony i na początku strony następnej. Jeśli żadna z opcji nie zostanie zaznaczona, tekst o kontynuacji nie będzie wyświetlany.

Kontrola właściwości drukowania tabeli przestawnej:

1. Kliknij kartę **Drukowanie**.
2. Wybierz żądane opcje drukowania.
3. Kliknij przycisk **OK** lub **Zastosuj**.

Właściwości komórki

Właściwości komórki mają zastosowanie do zaznaczonej komórki. Możliwa jest zmiana czcionki, formatu wartości, wyrównania, marginesów i kolorów. Właściwości komórki mają wyższy priorytet niż właściwości tabeli, dlatego zmiana właściwości całej tabeli nie powoduje zmiany w osobno zmodyfikowanych właściwościach komórki.

Zmiana właściwości komórki:

1. Uaktywnij tabelę i zaznacz komórki w tabeli.
2. Z menu Format lub menu kontekstowego wybierz pozycję **Właściwości komórki**.

Czcionka i tło

Karta Czcionka i tło pozwala ustawić styl i kolor czcionki oraz kolor tła wybranych komórek w tabeli.

Formatowanie wartości

Karta Format wartości pozwala określić format wartości w wybranych komórkach. Możliwe jest określenie formatu liczb, dat, czasu lub walut, a także ustalenie liczby wyświetlanych miejsc dziesiętnych.

Uwaga: Lista formatów waluty zawiera format Dolara (liczby poprzedzone znakiem dolara) oraz pięć formatów waluty użytkownika. Domyślnie wszystkie formaty waluty użytkownika są ustawione na domyślny format liczby niezawierający symboli waluty ani żadnych symboli użytkownika. Aby zdefiniować formaty walut użytkownika, użyj opcji **Edytuj>Opcje>Waluta**.

Wyrównanie i marginesy

Karta Wyrównanie i Marginesy pozwala zdefiniować sposób wyrównania wartości w pionie i poziomie oraz górne, dolne, lewe i prawe marginesy wybranych komórek. **Mieszany** sposób wyrównania w poziomie powoduje wyrównanie zawartości każdej komórki odpowiednio do jej typu. Na przykład daty są wyrównywane do prawej strony, a wartości tekstowe do lewej.

Przypisy i nagłówki

Do tabeli można dodać przypisy i nagłówki. Można także ukryć przypisy lub nagłówki, zmienić symbole przypisów i ponownie ponumerować przypisy.

Dodawanie przypisów i nagłówek

Dodawanie nagłówka do tabeli:

1. Z menu Wstaw wybierz polecenie **Nagłówek**.

Do każdego elementu tabeli można dołączyć przypis. Dodawanie przypisu:

1. Kliknij tytuł, komórkę lub nagłówek w uaktywnionej tabeli przestawnej.
2. Z menu Wstaw wybierz polecenie **Przypis**.
3. W podanym obszarze wstaw tekst przypisu.

Wyświetlanie lub ukrywanie nagłówka

Ukrywanie nagłówka:

1. Wybierz nagłówek.
2. Z menu Widok wybierz pozycję **Ukryj**.

Wyświetlanie ukrytych nagłówków:

1. Z menu Widok wybierz pozycję **Pokaż wszystko**.

Ukrywanie lub wyświetlanie przypisów w tabeli

Ukrywanie przypisu:

1. Kliknij prawym klawiszem myszy komórki, które zawierają odwołanie do przypisu i zaznacz w menu kontekstowym **Ukryj przypisy**.
lub
2. W obszarze przypisów tabeli wybierz przypis i wybierz z menu kontekstowego **Ukryj**.
Uwaga: W przypadku tabel w starszej wersji, wybierz obszar przypisów tabeli, wybierz z menu kontekstowego polecenie **Edytuj przypis**, a następnie dla wszystkich przypisów, które chcesz ukryć, usuń zaznaczenie właściwości Widoczne.
Jeśli komórka zawiera wiele przypisów, użyj tej ostatniej metody, aby wybiórczo ukryć przypisy.

Aby ukryć wszystkie przypisy w tabeli:

1. Wybierz wszystkie przypisy w obszarze przypisów tabeli (za pomocą: kliknij i przeciągnij lub klawisza Shift+kliknięcie, aby zaznaczyć przypisy) i zaznacz w menu Widok **Ukryj**.
Uwaga: W przypadku tabel w starszej wersji, wybierz obszar przypisów tabeli i wybierz w menu Widok polecenie **Ukryj**.

Wyświetlanie ukrytych przypisów:

1. Wybierz z menu Widok **Pokaż wszystkie przypisy**.

Znacznik przypisu

Okno dialogowe Znacznik przypisu służy do zmiany znaków użytych w odsyłaczu do przypisu. Domyślnie standardowymi symbolami przypisów są kolejne litery lub liczby, w zależności od ustawień właściwości tabeli. Możesz też przypisać specjalny symbol. Na symbole specjalne nie ma wpływu zmiana numeracji przypisów lub przełączenie między liczbami a literami symboli standardowych. Wyświetlanie liczb lub liter dla standardowych symboli i umiejscowienie symboli przypisu w indeksie dolnym lub górnym jest ustawianie w karcie Przypisy znajdującą się w oknie dialogowym Właściwości tabeli.

Uwaga: Aby dowiedzieć się więcej na temat zmiany symboli przypisów w tablicach starszej wersji, patrz “Edytowanie przypisów w tabelach starszej wersji” na stronie 151.

Zmiana symboli przypisów:

1. Zaznacz przypis.
2. Z menu **Format** wybierz opcję **Znacznik przypisu**.

Symbole specjalne są ograniczone do dwóch znaków. W obszarze przypisu tabeli przypisy z symbolami specjalnymi poprzedzają przypisy z sekwencjami liter i liczb. Zmiana na symbol specjalny może spowodować przeorganizowanie listy przypisów.

Przenumerowywanie przypisów

W wyniku przestawienia tabeli przez zamianę wierszy, kolumn i warstw może zostać naruszony porządek przypisów. W celu przenumerowania przypisów:

1. Z menu Format wybierz polecenie **Przenumeruj przypisy**.

Edytowanie przypisów w tabelach starszej wersji

W przypadku tablic starszej wersji użyj okna dialogowego „Edycja przypisów”, aby wprowadzić i modyfikować zawartość przypisu, ustawienia czcionki, zmienić symbole przypisu i wybiórczo ukryć lub usunąć przypisy.

Gdy wstawisz do tabeli starszej wersji nowy przypis, automatycznie otwiera się okno dialogowe Edycja przypisów. Aby użyć okna dialogowego „Edycja przypisów”, aby edytować istniejące przypisy (bez tworzenia nowego przypisu).

1. Kliknij dwukrotnie obszar przypisów tabeli lub wybierz lub wybierz z menu: Format > Edycja przypisów.

Symbol Domyślnie standardowymi symbolami przypisów są kolejne litery lub liczby, w zależności od ustawień właściwości tabeli. Aby przydzielić symbol specjalny, po prostu wpisz nową wartość symbolu w kolumnie Symbol. Na symbole specjalne nie ma wpływu zmiana numeracji przypisów lub przełączenie między liczbami a literami symboli standardowych. Wyświetlanie liczb lub liter dla standardowych symboli i umiejscowienie symboli przypisu w indeksie dolnym lub górnym jest ustawianie w karcie Przypisy znajdującą się w oknie dialogowym Właściwości tabeli. Więcej informacji można znaleźć w temacie “Właściwości tabeli: uwagi” na stronie 147.

Aby zmienić symbol specjalny z powrotem na symbol standardowy, w oknie dialogowym Edycja przypisów kliknij symbol prawym klawiszem myszy, wybierz z menu kontekstowego **Znacznik przypisu** i w oknie dialogowym Symbol przypisów zaznacz Symbol standardowy.

Przypis. Zawartość przypisu. Wyświetlacz pokazuje bieżące ustawienia czcionki i tła. Ustawienia czcionki można zmienić dla pojedynczych przypisów używając podrzędnego okna dialogowego Format. Więcej informacji można znaleźć w temacie “Ustawienia czcionki i koloru przypisu”. Jeden kolor tła stosowany jest do wszystkich przypisów; można go zmienić w karcie Czcionka i tło okna dialogowego Właściwości komórki. Więcej informacji można znaleźć w temacie “Czcionka i tło” na stronie 149.

Widoczne. Domyślnie wszystkie przypisy są widoczne. Usuń zaznaczenie pola wyboru Widoczne, aby ukryć przypis.

Ustawienia czcionki i koloru przypisu

W przypadku starszej wersji tabel możesz użyć okna dialogowego Format, aby zmienić rodzinę czcionek, styl, rozmiar i kolor przynajmniej jednego wybranego przypisu.

1. W oknie dialogowym Edycja przypisów wybierz (kliknij) jeden lub więcej przypisów w siatce Przypisy.
2. Kliknij przycisk **Format**.

Wybrana rodzina czcionek, styl, rozmiar i kolory zostaną zastosowane do wszystkich wybranych przypisów.

Kolor tła, wyrównanie oraz marginesy można ustawić w oknie dialogowym Właściwości komórki i zastosować do wszystkich przypisów. Ustawień tych nie można zmienić dla pojedynczych przypisów. Więcej informacji można znaleźć w temacie “Czcionka i tło” na stronie 149.

Szerokość komórek danych

Okno dialogowe Ustaw szerokość komórek służy do nadawania komórkom danych jednakowej szerokości.

Ustawienie szerokości wszystkich komórek danych:

1. Z menu wybierz:
Format > Ustaw szerokość komórek danych...
2. Wprowadź wartość szerokości komórki.

Zmiana szerokości kolumny

1. Przeciągnij i upuść krawędź kolumny.

Wyświetlanie ukrytych krawędzi tabeli przestawnej

W przypadku tabel z wieloma niewidocznymi krawędziami możliwe jest wyświetlanie krawędzi ukrytych. Dzięki temu wykonanie wielu operacji, takich jak zmiana szerokości kolumn, może stać się łatwiejsze.

1. Z menu Widok wybierz pozycję **Linie siatki**.

Zaznaczanie wierszy, kolumn i komórek w tabeli przestawnej

Możesz zaznaczyć cały wiersz, kolumnę lub określony zestaw komórek danych i etykiet.

Aby wybierać wiele komórek:

Wybierz > Komórki danych i opis

Drukowanie tabel przestawnych

Na wygląd drukowanych tabel przestawnych może wpływać kilka czynników, które można kontrolować za pomocą atrybutów tabeli przestawnej.

- W przypadku wielowymiarowych tabel przestawnych (tabel z warstwami) można wydrukować wszystkie warstwy lub tylko warstwę wierzchnią (widoczną na ekranie). Więcej informacji można znaleźć w temacie “Właściwości tabeli: drukowanie” na stronie 148.
- W przypadku długich lub szerokich tabel przestawnych można automatycznie dopasować rozmiar tabeli do rozmiaru strony lub określić położenie podziałów tabeli i podziałów strony. Więcej informacji można znaleźć w temacie “Właściwości tabeli: drukowanie” na stronie 148.
- W przypadku tabel, które są za szerokie lub za długie i nie mieszczą się na jednej stronie, można kontrolować położenie podziału tabeli między stronami.

Aby zobaczyć, jak będzie wyglądać wydrukowana tabela przestawna, skorzystaj z polecenia Podgląd wydruku w menu Plik.

Kontrola podziałów tabeli w przypadku szerokich i długich tabel

Tabele przestawne, które są zbyt szerokie lub zbyt długie, aby można je było wydrukować na stronie o zadanych wymiarach, są automatycznie dzielone i drukowane w kilku częściach. Można:

- Określić położenia wierszy i kolumn, w których ma nastąpić podział obszernej tabeli.
- Określić wiersze i kolumny, które powinny być zachowane razem, gdy następuje podział tabeli.
- Dostosować wielkość obszernej tabeli tak, aby pasowały do zdefiniowanego rozmiaru strony.

Aby określić podziały wierszy i kolumn w drukowanych tabelach przestawnych:

Aby określić wiersze lub kolumny, które mają być zachowane razem:

1. Zaznacz nagłówki wierszy lub kolumn, które powinny być zachowane razem. Aby zaznaczyć kilka etykiet wierszy lub kolumn, kliknij i przeciągnij lub kliknij je przy wciśniętym klawiszu Shift.
2. Z menu wybierz kolejno następujące pozycje:

Format > Podziały > Scalaj w tym miejscu

Uwaga: W przypadku starszej wersji tabel wybierz polecenie **Format > Scalaj w tym miejscu**.

Aby przejrzeć punkty przerywające i scalone grupy:

1. Z menu wybierz kolejno następujące pozycje:

Format > Podziały > Pokaż podziały

Podziały są pokazane jako linie pionowe lub poziome. Scalone grupy pojawiają się jako oznaczone na szaro prostokątne obszary ograniczone ciemniejszą linią.

Uwaga: Wyświetlanie punktów przerywających i scalonych grup nie jest obsługiwane przez starsze wersje tabel.

Usuwanie punktów przerywających i scalonych grup

Aby usunąć jeden punkt przerywający:

1. Kliknij dowolną komórkę kolumny znajdującą się z lewej strony pionowego punktu przerywającego lub kliknij dowolną komórkę wiersza znajdującą się nad poziomym punktem przerywającym.

Uwaga: W przypadku starszej wersji tabel musisz kliknąć etykietę kolumny lub etykietę wiersza.

2. Z menu wybierz kolejno następujące pozycje:

Format > Podziały > Wyczyść punkt podziału lub grupę

Uwaga: W przypadku starszej wersji tabel wybierz polecenie **Format > Usuń przerwanie w tym miejscu**.

Usuwanie scalonych grup:

3. Zaznacz etykietę kolumny lub wiersza określające grupę.
4. Z menu wybierz kolejno następujące pozycje:

Format > Podziały > Wyczyść punkt podziału lub grupę

Uwaga: W przypadku starszej wersji tabel wybierz polecenie **Format > Usuń scalanie w tym miejscu**.

Wszystkie punkty przerywające i grupy scalone zostają automatycznie usunięte przy przestawianiu lub ponownym porządkowaniu dowolnego wiersza i kolumny. Zachowanie to nie dotyczy starszej wersji tabel.

Tworzenie wykresu na podstawie tabeli przestawnej

1. Kliknij dwukrotnie tabelę przestawną, aby ją uaktywnić.
2. Wybierz wiersze, kolumny lub komórki, które mają być wyświetlone na wykresie.
3. Kliknij prawym przyciskiem myszy w dowolnym miejscu zaznaczonego obszaru.
4. Z menu kontekstowego wybierz pozycję **Utwórz wykres** i wybierz typ wykresu.

Starsze wersje tabel

Możesz wybrać renderowanie tabel jako table starszej wersji (nazywane w wersji 19 tabelami pełno funkcyjnymi), które będą później w pełni kompatybilne z wersjami IBM SPSS Statistics wcześniejszymi niż 20. Tabele starszej wersji mogą być powolne w renderowaniu i są zalecane tylko w przypadku, gdy wymagana jest kompatybilność z wersjami starszymi niż 20. Informacje na temat tworzenia starszych wersji tabel można znaleźć w “Opcje: Tabele przestawne” na stronie 211.

Rozdział 12. Modele

Niektóre wyniki są przedstawiane w postaci modeli wyświetlanych w przeglądarce wyników jako specjalny typ wizualizacji. Wizualizacja wyświetlana w przeglądarce wyników nie jest jedynym dostępnym widokiem modelu. Pojedynczy model zawiera wiele różnych widoków. Model można uaktywnić w przeglądarce modelu i wejść w bezpośrednią interakcję z modelem w celu wyświetlenia dostępnych widoków modelu. Można również wydrukować i wyeksportować wszystkie widoki modelu.

Interakcja z modelem

Aby wejść w interakcję z modelem, należy go najpierw uaktywnić:

1. Dwukrotnie kliknij model.
lub
2. Kliknij model prawym przyciskiem myszy i z menu kontekstowego wybierz pozycję **Edytuj zawartość**.
3. W podmenu wybierz opcję **W osobnym oknie**.

Uaktywnienie modelu spowoduje jego wyświetlenie w przeglądarce modelu. Więcej informacji można znaleźć w temacie “Praca z przeglądarką modelu”.

Praca z przeglądarką modelu

Przeglądarka modelu jest to interaktywne narzędzie do wyświetlania dostępnych widoków modelu i edytowania wyglądu widoków modelu. (Więcej informacji na temat wyświetlania w przeglądarce modelu zawiera rozdział “Interakcja z modelem”). W przeglądarce modelu dostępne są dwa różne style:

- **Podziel na widoki główny/pomocniczy.** Dla tego stylu **widok główny** znajduje się w lewej części przeglądarki modelu. W widoku głównym jest wyświetlana pewna wizualizacja ogólna (na przykład wykres sieci) modelu. Sam widok główny może mieć więcej niż jeden widok modelu. Lista rozwijana poniżej widoku głównego umożliwia wybranie jednego z dostępnych widoków głównych.
Widok dodatkowy znajduje się w prawej części przeglądarki modelu. Widok dodatkowy zazwyczaj zawiera bardziej szczegółową wizualizację (łącznie z tabelami) modelu w porównaniu z ogólną wizualizacją w widoku głównym. Podobnie jak widok główny, widok dodatkowy może mieć więcej niż jeden widok modelu. Lista rozwijana poniżej widoku dodatkowego umożliwia wybranie jednego z dostępnych widoków głównych. W widoku dodatkowym można również wyświetlić specyficzne wizualizacje dla elementów wybranych w widoku głównym. Na przykład w zależności od typu modelu może istnieć możliwość wybrania w widoku głównym węzła zmiennej w celu wyświetlenia tabeli dla tej zmiennej w widoku dodatkowym.
- **Jeden widok na raz, z miniaturami.** Dla tego stylu wyświetlany jest tylko jeden widok, natomiast inne widoki są dostępne poprzez miniatury znajdujące się po lewej stronie przeglądarki modelu. Każdy z widoków wyświetla pewną wizualizację modelu.

Wyświetlana specyficzna wizualizacja zależy od procedury, która utworzyła model. Informacje na temat pracy ze specyficznymi modelami można znaleźć w dokumentacji procedury, która utworzyła model.

Tabele widoku modelu

Tabele wyświetlane w przeglądarce modelu nie są tabelami przestawnymi. W odróżnieniu od tabel przestawnych tymi tabelami nie można manipulować.

Ustawianie właściwości modelu

W ramach przeglądarki modelu można ustawić konkretne właściwości modelu. Więcej informacji można znaleźć w temacie “Właściwości modelu” na stronie 156.

Kopiowanie widoków modelu

W ramach przeglądarki modelu można również skopiować poszczególne widoki modelu. Więcej informacji można znaleźć w temacie “Kopiowanie widoków modelu”.

Właściwości modelu

W zależności od używanej przeglądarki modelu wybierz:

Plik > Właściwości

lub

Plik > Widok wydruku

Każdy model ma powiązane właściwości umożliwiające określenie, które widoki są drukowane z przeglądarki wyników. Domyślnie jest drukowany tylko widok widoczny w przeglądarce wyników. Jest to zawsze widok główny i tylko jeden widok główny. Można również ustawić drukowanie wszystkich dostępnych widoków modelu. Obejmuje to wszystkie główne widoki oraz widoki dodatkowe (z wyjątkiem widoków dodatkowych, bazujących na wyborze widoku głównego, nie są one drukowane). Należy zauważyć, że w ramach samej przeglądarki modelu można również drukować poszczególne widoki modelu. Więcej informacji można znaleźć w temacie “Drukowanie modelu”.

Kopiowanie widoków modelu

Za pomocą menu edycji w przeglądarce modelu można skopiować aktualnie wyświetlany widok główny lub aktualnie wyświetlany widok dodatkowy. Zostanie skopiowany tylko jeden widok modelu. Widok modelu można wkleić do przeglądarki wyników, gdzie zostanie on następnie potraktowany jako wizualizacja, którą można edytować w Edytorze graficznym. Wklejenie go do przeglądarki wyników umożliwi jednoczesne wyświetlenie wielu widoków modelu. Można go również wkleić do innych aplikacji, gdzie widok może się pojawić jako obraz lub tabela, w zależności od aplikacji docelowej.

Drukowanie modelu

Drukowanie z przeglądarki modelu

Z samej przeglądarki modelu można wydrukować pojedynczy widok modelu.

1. Uaktywnij model w przeglądarce modelu. Więcej informacji można znaleźć w temacie “Interakcja z modelem” na stronie 155.
2. Z menu wybierz polecenie Widok > Tryb edycji, jeśli jest dostępne.
3. Na pasku narzędzi palety ogólnej w widoku głównym lub dodatkowym (w zależności od tego, który ma zostać wydrukowany) kliknij ikonę drukowania. (Jeśli ta paleta nie jest wyświetlana, w menu Widok wybierz opcję **Palety>Ogólne**).

Uwaga: Jeśli Przeglądarka modelu nie udostępnia ikony drukowania, wybierz polecenie Plik > Drukuj.

Drukowanie z przeglądarki wyników

W przypadku drukowania z przeglądarki wyników liczba widoków drukowanych dla konkretnego modelu zależy od właściwości modelu. Model można ustawić do drukowania tylko wyświetlanego widoku lub wszystkich dostępnych widoków modelu. Więcej informacji można znaleźć w temacie “Właściwości modelu”.

Eksportowanie modelu

Domyślnie podczas eksportowania modeli z przeglądarki wyników uwzględnienie lub wykluczenie widoków modelu jest kontrolowane przez właściwości danego modelu. Aby uzyskać dalsze informacje na temat właściwości modelu, patrz “Właściwości modelu”. Podczas eksportowania można zastąpić to ustawienie i uwzględnić wszystkie widoki modelu lub tylko aktualnie wyświetlany widok modelu. W oknie dialogowym Eksportuj raport wynikowy kliknij opcję **Zmień opcje...** w grupie Dokument. Aby uzyskać więcej informacji na temat tego okna dialogowego, patrz

“Eksportowanie raportu wynikowego” na stronie 131. wszystkie widoki modelu, w tym tabele, są eksportowane jako grafika). Zwróć również uwagę na fakt, że widoki dodatkowe bazujące na wyborze widoku głównego nigdy nie są eksportowane.

Zapisywanie użytych w modelu pól do nowego zbioru danych

Pola użyte w modelu można zapisać do nowego zbioru danych.

1. Uaktywnij model w przeglądarce modelu. Więcej informacji można znaleźć w temacie “Interakcja z modelem” na stronie 155.
2. Z menu wybierz:

Generuj > Wybór pól (wejście i wartość docelowa)

Nazwa zbioru danych. Określ poprawną nazwę zbioru danych. Zbiory danych są dostępne do późniejszego użytku w tej samej sesji lecz nie są zapisywane jako pliki, jeśli nie zostaną wprost zapisane pod koniec sesji. Nazwy zbiorów danych muszą być zgodne z regułami nazewnictwa zmiennych. Więcej informacji można znaleźć w temacie “Nazwy zmiennych” na stronie 52.

Zapisywanie predyktorów do nowego zbioru danych bazujące na ważności

Można zapisać predyktory do nowego zbioru danych bazując na informacji zawartych na wykresie ważności predyktorów.

1. Uaktywnij model w przeglądarce modelu. Więcej informacji można znaleźć w temacie “Interakcja z modelem” na stronie 155.
2. Z menu wybierz:

Generuj > Wybór pól (ważność predyktorów)

Maksymalna liczba zmiennych. Dołącza lub usuwa najważniejsze predyktory do osiągnięcia maksymalnej liczby zmiennych.

Ważność wyższa niż. Dołącza lub usuwa wszystkie predyktory o względnej ważności większej niż określona wartość.

3. Po kliknięciu **OK** pojawia się okno dialogowe Nowy zbiór danych.

Nazwa zbioru danych. Określ poprawną nazwę zbioru danych. Zbiory danych są dostępne do późniejszego użytku w tej samej sesji lecz nie są zapisywane jako pliki, jeśli nie zostaną wprost zapisane pod koniec sesji. Nazwy zbiorów danych muszą być zgodne z regułami nazewnictwa zmiennych. Więcej informacji można znaleźć w temacie “Nazwy zmiennych” na stronie 52.

Przeglądarka zespołów

Modele dla zestawów

Model do zestawu dostarcza informacje o modelach składowych w zestawie oraz o wydajności zestawu jako całości.

Główny (niezależny od widoku) pasek narzędzi pozwala na wybranie zestawu lub modelu odniesienia do oceniania. Jeśli do oceniania wybierze się zestaw, można również wybrać regułę łączenia. Zmiany te nie wymagają ponownego wykonania modelu; jednak wybory te zapisują się w modelu w celu oceny i/lub podrzędnej ewaluacji modelu. Mają one również wpływ na PMML, wyeksportowane z przeglądarki zespołów.

Reguła łączenia. Podczas wybierania zestawu jest to reguła służąca do łączenia przewidywanych wartości z modeli podstawowych w celu to wyliczenia wartości oceny zestawu.

- Przewidywane wartości zestawu dla zależnych **jakościowych** mogą być połączone przy pomocy głosowania, największego prawdopodobieństwa lub największego, średniego prawdopodobieństwa. **Głosowanie** wybiera kategorię, która ma największe prawdopodobieństwo, najczęściej wśród modeli podstawowych. **Największe prawdopodobieństwo** wybiera kategorię, która uzyskuje największe, pojedyncze prawdopodobieństwo wśród modeli podstawowych. **Największe średnie prawdopodobieństwo** wybiera kategorię z najwyższą wartością, gdy prawdopodobieństwa kategorii wśród modeli podstawowych są uśrednione.
- Przewidywane wartości zestawu dla zależnych **jakościowych** mogą być połączone przy pomocy średniej lub mediany przewidywanych wartości z modeli podstawowych.

Wartość domyślna jest pobierana ze specyfikacji wykonanych podczas tworzenia modelu. Zmiana reguły łączenia powoduje przeliczenie dokładności modelu i aktualizację wszystkich widoków dokładności modelu. Wykres ważności predyktora jest również aktualizowany. Ten element sterujący jest wyłączony, jeśli do oceny zostanie wybrany model odniesienia.

Pokaż wszystkie łączące reguły. Po wybraniu tej opcji, w tabeli jakościowej modeli pokazane są wyniki dostępnych reguł łączenia. Aktualizowany jest również Wykres dokładności modeli składowych tak, aby wyświetlał linie odniesienia dla każdej metody głosowania.

Podsumowanie modelu

Widok Podsumowanie modelu to szybkie podsumowanie jakości i różnorodności zestawu.

Jakość. Wykres ten przedstawia dokładność modelu finalnego w porównaniu z modelem odniesienia i z modelem naturalnym. Dokładność jest przedstawiona w większym i lepszym formacie; "najlepszy model" będzie miał największą dokładność. Dla jakościowej zmiennej docelowej dokładność jest zwykłą wartością procentową rekordów, dla których przewidywana wartość jest zgodna z zaobserwowaną wartością. Dla jakościowej zmiennej docelowej dokładność wynosi 1 minus iloraz średniego błędu względnego w predykcji (średnia wartości bezwzględnych przewidywanych wartości minus zaobserwowane wartości) i zakres przewidywanych wartości (maksymalna przewidywana wartość minus minimalna przewidywana wartość).

Dla spakowanych zestawów, model odniesienia jest standardowym modelem utworzony w całym podziale szkoleniowym. Dla wzmocnionych zestawów, model odniesienia jest pierwszym modelem składowym.

Model naturalny przedstawia dokładność, jeśli żaden model nie został zbudowany i przypisuje wszystkie rekordy do kategorii modalnej. Dla jakościowej zmiennej przewidywanej model naturalny nie jest obliczany.

Różnorodność. Wykres ten przedstawia "różnorodność opinii" wśród modeli składowych, używanych do tworzenia zestawu, przedstawioną w większym i bardziej różnorodnym formacie. Jest on miarą tego, jak bardzo predykcje różnią się w ramach modeli podstawowych. Różnorodność jest niedostępna dla modeli zespolonych wzmocnionych, ani nie jest pokazana dla jakościowych zmiennych przewidywanych.

Ważność predyktorów

Zazwyczaj działania modelujące mają koncentrować się na zmiennych predyktorów, które są najważniejsze, a opuszczane lub ignorowane mają być te zmienne, które są najmniej ważne. Wykres ważności predyktorów pomaga osiągnąć ten cel przez wskazanie względnej ważności każdego predyktora przy szacowaniu modelu. Ponieważ wartości są względne, suma wartości wszystkich wyświetlanych predyktorów wynosi 1,0. Ważność predyktora nie jest powiązana z dokładnością modelu. Jest powiązana z ważnością każdego predyktora przy prognozach, a nie z tym, czy taka prognoza jest dokładna.

Ważność predyktorów jest niedostępna dla wszystkich modeli zespolonych. Zestaw predyktorów może się różnić w poszczególnych modelach składowych, ale ważność można przeliczyć dla predyktorów używanych w co najmniej jednym modelu składowym.

Częstotliwość predyktorów

Zestaw predyktorów może się różnić w poszczególnych modelach składowych z uwagi na wybór metody modelowania lub wybór predyktora. Wykres częstotliwości predyktorów jest wykresem punktowym, przedstawiającym rozkład predyktorów w poszczególnych modelach składowych w zestawie. Każdy punkt przedstawia jeden lub więcej modeli

składowych, zawierających predyktor. Predyktory są wykreślone na osi y i są posortowane w kolejności malejącej według częstotliwości; wskutek tego predyktor znajdujący się najwyżej jest tym, który jest używany w największej liczbie modeli składowych, a predyktor znajdujący się najniżej jest tym, który został użyty najmniejszą ilość razy. Wyświetlonych jest 10 najwyższych predyktorów.

Predyktory pojawiające się najczęściej są zwykle najistotniejsze. Ten wykres jest nieprzydatny dla metod, w których zestaw predyktorów nie może się różnić w poszczególnych modelach składowych.

Dokładność modeli składowych

Jest to wykres punktowy dokładności przewidywania dla modeli składowych. Każdy punkt przedstawia jeden lub więcej modeli składowych, przy czym poziom dokładności jest wykreślony na osi y. Najedź na dowolny punkt, aby uzyskać informacje dotyczące odpowiedniego, indywidualnego modelu składowego.

Linie odniesienia. Wykres przedstawia oznaczone kolorami linie zestawów oraz model odniesienia i model naturalny. Obok linii odpowiadającej modelowi, który zostanie wykorzystany do oceniania pojawia się znacznik.

Interaktywność. Wykres aktualizuje się po zmianie reguły łączenia.

Wzmocnione zestawy. Dla wzmocnionych zestawów wyświetla się wykres liniowy.

Szczegóły dotyczące modeli składowych

Tabela pokazuje informacje dotyczące modeli składowych, zestawionych według wierszy. Domyślnie modele składowe są posortowane rosnąco według kolejności numerów modeli. Można posortować wiersze w kolejności rosnącej lub malejącej, według wartości w dowolnej kolumnie.

Model. Liczba przedstawiająca kolejność utworzenia modeli składowych.

Dokładność. Całkowita dokładność w formacie procentowym.

Metoda. Metoda modelowania.

Predyktory. Liczba predyktorów użytych w modelu składowym.

Rozmiar modelu. Rozmiar modelu zależy od metody modelowania. Dla drzew jest to liczba węzłów w drzewie; dla modeli liniowych jest to liczba współczynników; dla sieci neuronowych jest to liczba synaps.

Rekordy. Wazona liczba rekordów wejściowych w próbie szkoleniowej.

Automatyczne przygotowanie danych

Widok ten przedstawia informacje o tym, które zmienne zostały wyłączone i w jaki sposób przekształcone zmienne zostały uwzględnione w kroku automatycznego przygotowania danych (ADP). Dla każdej zmiennej, która została przekształcona lub wyłączona, tabela zawiera nazwę zmiennej, jej rolę w analizie i działanie podjęte przez krok ADP. Zmienne są posortowane alfabetycznie, w kolejności rosnącej, według nazw zmiennych.

Działanie **Obcięcie wartości odstających**, jeśli się wyświetli, wskazuje, że wartości predyktorów ciągłych, które znajdują się poza wartością odcięcia (3 standardowe odchylenia od średniej) zostały ustawione na wartość odcięcia.

Przeglądarka podzielonych modeli

Przeglądarka podzielonych modeli zestawia modele dla każdego podziału i zawiera podsumowanie na temat podzielonych modeli.

Podział. Nagłówek kolumny przedstawia zmienne wykorzystane do utworzenia podziałów, a komórki są wartościami podziału. Kliknij dwukrotnie na dowolny podział, aby otworzyć przeglądarkę modelu dla modelu utworzonego dla tego podziału.

Dokładność. Całkowita dokładność w formacie procentowym.

Rozmiar modelu. Rozmiar modelu zależy od metody modelowania. Dla drzew jest to liczba węzłów w drzewie; dla modeli liniowych jest to liczba współczynników; dla sieci neuronowych jest to liczba synaps.

Rekordy. Ważona liczba rekordów wejściowych w próbie szkoleniowej.

Rozdział 13. Automatyczna modyfikacja wyników

Automatyczna modyfikacja wyników stosuje formatowanie i inne zmiany na zawartości aktywnego okna Edytora raportów. Zmiany, które można zastosować, obejmują następujące elementy:

- Wszystkie lub wybrane obiekty Edytor raportów
- Wybrane typy obiektów wynikowych (na przykład wykresy, dzienniki, tabele przestawne)
- Zawartość tabel przestawnych używająca wyrażeń warunkowych
- Zawartość okna struktury (nawigacji)

Typ zmian, które można wprowadzić, obejmuje następujące czynności:

- Usunąć obiekty
- Indeksuj obiekty (dodaj sekwencyjny schemat numerowania)
- Zmień właściwość widoczności obiektów
- Zmień tekst etykiety struktury
- Transponuj wiersze i kolumny w tabelach przestawnych
- Zmień wybraną warstwę tabel przestawnych
- Zmień formatowanie wybranych obszarów lub konkretnych komórek w tabeli przestawnej utworzonej na podstawie wyrażeń warunkowych (na przykład można zastosować pogrubienie na wartościach istotności mniejszych niż 0,05)

Aby określić automatyczną modyfikację wyników:

1. W menu wybierz kolejno: **Narzędzia > Styl wyników**
2. Wybierz co najmniej jeden obiekt w Edytorze raportów.
3. Zaznacz wybrane opcje w oknie dialogowym Zaznacz. (Istnieje również możliwość wybrania obiektów przed otwarciem okna dialogowego.)
4. Zaznacz wybrane zmiany wyników w oknie dialogowym Styl wyników.

Styl wyników: Wybierz

Okno dialogowe Styl wyników: Wybierz określa podstawowe kryteria wyboru dla zmian określonych w oknie dialogowym Styl wyników.

Można również wybrać obiekty w Edytorze raportów po otwarciu okna dialogowego Styl wyników: Wybierz.

Tylko wybrane. Zmiany są wprowadzane tylko na wybranych obiektach, które spełniają określone kryteria.

- **Wynik z ostatniego wykonania procedury.** Jeśli wybrano tę opcję, zmiany są wprowadzane tylko dla wyników ostatniej procedury. Jeśli nie wybrano tej opcji, zmiany są stosowane na określonej instancji procedury. Na przykład, jeśli istnieją trzy instancje procedury Częstości i wybrana zostanie druga instancja, zmiany wprowadzane są tylko w tej instancji. Jeśli wklejona zostanie składnia na podstawie dokonanych wyborów, ta opcja wybiera drugą instancję tej procedury. Jeśli wybrano wyniki z wielu procedur, ta opcja dotyczy tylko procedury, dla której wyniki znajdują się w ostatnim bloku wyników Edytora raportów.
- **Zaznacz jako grupę.** Jeśli wybrano, wszystkie obiekty w obrębie zaznaczenia są traktowane jako pojedyncza grupa w głównym oknie dialogowym Styl wyników. Jeśli nie wybrano, wybrane obiekty są traktowane jako indywidualne zaznaczenia i możliwe jest określenie właściwości dla każdego obiektu osobno.

Wszystkie obiekty tego typu. Zmiany są wprowadzane na wszystkich obiektach wybranego typu, które spełniają określone kryteria. Ta opcja jest dostępna tylko, jeśli w Edytorze raportów wybrano pojedynczy typ obiektu. Typy obiektów obejmują tabele, ostrzeżenia, dzienniki, wykresy, diagramy drzew, tekst, modele oraz nagłówki struktury.

Wszystkie obiekty tego podtypu. Zmiany są wprowadzane we wszystkich tabelach tego samego podtypu, co wybrane tabele, które spełniają określone kryteria. Ta opcja jest dostępna tylko, jeśli w Edytorze raportów wybrano pojedynczy podtyp tabeli. Na przykład wybór może obejmować dwie osobne tabele Częstości, ale nie może zawierać tabeli Częstości i Statystyki opisowe.

Obiekty o podobnej nazwie. Zmiany są wprowadzane na wszystkich obiektach z podobną nazwą, które spełniają określone kryteria.

- **Kryteria.** Opcje to: Zawiera, Dokładnie, Rozpoczyna się od i Kończy się na.
- **Wartość.** Nazwa w formie wyświetlanej w oknie struktury Edytora raportów.
- **Aktualizuj.** Powoduje wybranie wszystkich obiektów w Edytorze raportów, które spełniają określone kryteria dla konkretnej wartości.

Styl wyników

Okno Styl wyników określa zmiany, które mają być wprowadzone w wybranych obiektach wyników w Edytorze raportów.

Utwórz kopię zapasową wyniku. Nie można cofnąć zmian wprowadzonych przez proces automatycznej modyfikacji wyników. Aby zachować oryginalny dokument Edytor raportów, utwórz kopię zapasową.

Wybory i właściwości

Lista obiektów lub grup obiektów, które można zmodyfikować jest określona przez obiekty wybrane w Edytorze raportów oraz elementach wybranych w oknie dialogowym Styl wyników: Wybierz.

Zaznaczenie. Nazwa wybranej procedury lub grupy typów obiektów. Jeśli po tekście zaznaczenia występuje liczba całkowita w nawiasach, zmiany dotyczą tylko tej instancji tej procedury w sekwencji obiektów w Edytorze raportów. Na przykład zapis Częstości(2) wprowadza zmiany tylko w drugiej instancji procedury Częstości w wynikach Edytora raportów.

Typ. Typ obiektu. Na przykład: dziennik, tytuł, tabela, wykres. Dla indywidualnych typów tabel, wyświetlany jest również podtyp tabela.

Usuń. Określa, czy zaznaczenie powinno zostać usunięte.

Widoczne. Określa, czy zaznaczenie powinno być widoczne, czy ukryte. Domyślna opcja to Tak jak jest, co oznacza, że zachowana zostaje bieżąca właściwość widoczności dla zaznaczenia.

Właściwości. Podsumowanie zmian wprowadzanych w zaznaczeniu.

Dodaj. Dodaje wiersz do listy i otwiera okno dialogowe Styl wyników: Wybór. Możesz wybrać inne obiekty w Edytorze raportów i określić warunki wyboru.

Duplikuj. Duplikuje wybrany wiersz.

Przesuń w górę i Przesuń w dół. Przesuwa wybrany wiersz w górę lub w dół na liście. Kolejność może być istotna, ponieważ zmiany określone w kolejnych wierszach mogą zastąpić zmiany wprowadzone we wcześniejszych wierszach.

Utwórz raport zmian właściwości. Wyświetla tabelę podsumowującą zmiany w Edytorze raportów.

Właściwości obiektu

Istnieje możliwość określenia zmian, które mają zostać wprowadzone w każdym zaznaczeniu sekcji Wybór i właściwości w sekcji Właściwości obiektu. Dostępne właściwości są określane przez wybrany wiersz w sekcji Wybór i właściwości.

Komenda. Nazwa procedury w zaznaczeniu dotyczy pojedynczej procedury. Zaznaczenie może obejmować wiele instancji tej samej procedury.

Typ. Typ obiektu.

Podtyp. Jeśli zaznaczenie dotyczy pojedynczego typu tabeli, wyświetlana jest nazwa podtypu tabeli.

Etykieta struktury. Etykieta w oknie struktury powiązany z zaznaczeniem. Istnieje możliwość zastąpienia tekstu etykiety lub dodania informacji do etykiety. Więcej informacji można znaleźć w temacie Styl wyników: Etykiety i tekst.

Format indeksowania. Dodaje kolejny numer, literę lub liczbę rzymską do obiektu w zaznaczeniu. Więcej informacji można znaleźć w temacie Styl wyników: Indeksowanie.

Tytuł tabeli. Tytuł tabeli lub tabel. Istnieje możliwość zastąpienia tytułu lub dodania informacji do tytułu. Więcej informacji można znaleźć w temacie Styl wyników: Etykiety i tekst.

Szablon TableLook. Szablon TableLook używany przez tabele. Więcej informacji można znaleźć w temacie Styl wyników: Szablony TableLook.

Transponuj. Transponuje wiersze i kolumny w tabelach.

Górna warstwa. Dla tabel z warstwami kategoria jest wyświetlana dla każdej warstwy.

Styl warunkowy. Styl warunkowy zmienia się dla tabel. Więcej informacji można znaleźć w temacie Styl tabeli.

Sortowanie. Sortuje zawartość tabeli według wartości wybranej etykiety kolumny. Dostępne etykiety kolumn są wyświetlane na liście rozwijanej. Ta opcja jest dostępna tylko, jeśli wybór zawiera pojedynczy podtyp tabeli.

Kierunek sortowania. Określa kierunek sortowania tabel.

Tekst komentarza. Do każdej tabeli można dodać tekst komentarza.

- Tekst komentarza jest wyświetlany w podpowiedzi po umieszczeniu kursora nad tabelą w Edytorze raportów.
- Programy do odczytywania zawartości ekranu czytają tekst komentarza, gdy tabela jest aktywna.
- Podpowiedź w Edytorze raportów wyświetla tylko pierwsze 200 znaków komentarza, ale programy do odczytywania zawartości ekranu czytają cały tekst.
- Podczas eksportowania wyników do formatu HTML lub do raportu WWW, tekst komentarza jest używany jako tekst alternatywny.

Treści. Tekst dzienników, tytułów i obiektów tekstowych. Istnieje możliwość zastąpienia tekstu lub dodania informacji do tekstu. Więcej informacji można znaleźć w temacie Styl wyników: Etykiety i tekst.

Czcionka. Czcionka dla dzienników, tytułów i obiektów tekstowych.

Rozmiar czcionki. Rozmiar czcionki dla dzienników, tytułów i obiektów tekstowych.

Kolor tekstu. Kolor czcionki dla dzienników, tytułów i obiektów tekstowych.

Szablon wykresu. Szablon wykresu używany dla wykresów z wyjątkiem wykresów utworzonych za pomocą opcji Wybór szablonu wizualizacji danych.

Arkusz stylu wizualizacji. Arkusz stylów używany dla wykresów utworzonych za pomocą opcji Wybór szablonu wizualizacji danych.

Rozmiar. Rozmiar wykresów i diagramów drzew.

Zmienne specjalne w tekście komentarza

W polu **Tekst komentarza** można uwzględnić zmienne specjalne wstawiające datę, godzinę i inne wartości.

)DATE

Bieżąca data w formacie dd-mmm-rrrr.

)ADATE

Bieżąca data w formacie mm/dd/rrrr.

)SDATE

Bieżąca data w formacie rrrr/mm/dd.

)EDATE

Bieżąca data w formacie dd.mm.rrrr.

)TIME Bieżąca godzina w 12-godzinnym formacie gg:mm:ss.

)ETIME

Bieżąca godzina w 24-godzinnym formacie gg:mm:ss.

)INDEX

Zdefiniowana wartość indeksu. Więcej informacji można znaleźć w temacie Styl wyników: Indeksowanie.

)TITLE

Tekst etykiety struktury dla tabeli.

)PROCEDURE

Nazwa procedury, która utworzyła tabelę.

)DATASET

Nazwa zbioru danych, który został użyty do utworzenia tabeli.

\n Wstawia podział wiersza.

Styl wyników: Etykiety i tekst

Okno dialogowe Styl wyników: Etykiety i tekst zastępuje lub dodaje tekst do etykiet struktury, obiektów tekstowych i tytułów tabel. W opcji można określić również dołączenie i miejsce wartości indeksu dla etykiet struktury, obiektów tekstowych i tytułów tabel.

Dodaj tekst do etykiety lub obiektu tekstowego. Istnieje możliwość dodania tekstu przed lub po istniejącym tekście, aby zastąpić istniejący tekst.

Dodaj indeksowanie. Dodaje kolejną literę, liczbę lub liczbę rzymską. Indeks można umieścić przed lub po tekście. Istnieje również możliwość określenia jednego lub kilku znaków, które są używane jako separatory pomiędzy tekstem i indeksem. Więcej informacji na temat formatowania indeksu można znaleźć w temacie Styl wyników: Indeksowanie.

Styl wyników: Indeksowanie

Okno dialogowe Styl wyników: Indeksowanie określa format indeksu i wartość początkową.

Typ: kolejne wartości indeksu mogą być liczbami, małymi lub wielkimi literami, małymi lub wielkimi liczbami rzymskimi.

Wartość początkowa. Wartość początkowa może być dowolną wartością, która jest poprawna dla wybranego typu.

Aby wyświetlać wartości indeksu w wynikach, należy wybrać opcję **Dodaj indeksowanie** w oknie dialogowym Styl wyników: Etykiety i tekst dla wybranego typu obiektu.

- Dla etykiet struktury wybierz opcję **Etykieta struktury** w kolumnie Właściwości w oknie dialogowym Styl wyników.
- Dla tytułów tabeli wybierz opcję **Tytuł tabeli** w kolumnie Właściwości w oknie dialogowym Styl wyników.

- Dla obiektów tekstowych wybierz opcję **Treści** w kolumnie Właściwości w oknie dialogowym Styl wyników.

Styl wyników: Szablon TableLook

Szablon TableLook to zestaw właściwości definiujących wygląd tabeli. Można wybrać wcześniej zdefiniowany szablon TableLook lub utworzyć własny.

- Przed zastosowaniem szablonu TableLook lub po jego zastosowaniu można zmienić formatowanie poszczególnych komórek lub ich grup, posługując się oknem dialogowym Właściwości komórki. Zmodyfikowane formaty komórek nie zostaną zmienione nawet po zastosowaniu nowego szablonu TableLook.
- Ewentualnie można nadać wszystkim komórkom formaty zdefiniowane w bieżącym szablonie TableLook. Ta opcja resetuje wszystkie zmodyfikowane komórki. Jeśli na liście plików TableLook zaznaczona jest opcja **Tak, jak wyświetlane**, do wszystkich zmodyfikowanych komórek zostaną zastosowane bieżące właściwości tabeli.
- W szablonach TableLook zapisane zostają tylko te właściwości tabel, które zostały zdefiniowane w oknie dialogowym Właściwości tabel. TableLooks nie zawierają indywidualnych modyfikacji komórek.

Styl wyników: Rozmiar

Okno dialogowe Styl wyników: Rozmiar kontroluje rozmiar wykresów i diagramów drzew. Istnieje możliwość określenia wysokości i szerokości w centymetrach, calach lub punktach.

Styl tabeli

Okno dialogowe Styl tabeli określa warunki automatycznej zmiany właściwości tabel przestawnych na podstawie konkretnych warunków. Na przykład można zastosować pogrubienie na wartościach istotności mniejszych niż 0,05. Okno dialogowe Styl tabeli jest dostępne z okna dialogowego Styl wyników lub z okien dialogowych dla określonej procedury statystycznej.

- Okno dialogowe Styl tabeli jest dostępne z okna dialogowego Styl wyników lub z okien dialogowych dla określonej procedury statystycznej.
- Okna dialogowe procedur statystycznych, które obsługują okno dialogowe Styl tabeli to: Korelacje parami, Tabele krzyżowe, Tabele użytkownika, Statystyki opisowe, Częstości, Regresja logistyczna, Regresja liniowa i Średnie.

Tabela. Tabela lub tabele, których dotyczy warunki. Korzystając z tego okna dialogowego z poziomu okna dialogowego Styl wyników, jedyny wybór to „Wszystkie odpowiednie tabele”. Korzystając z tego okna dialogowego z poziomu okna dialogowego procedury statystycznej, można wybrać typ tabeli z listy tabel dla konkretnej procedury.

Wartość. Wartość etykiety wiersza lub kolumny, która definiuje obszar tabeli przeszukiwany pod kątem wartości, które spełniają warunki. Wartość można wybrać z listy lub wprowadzić. Język wyników nie ma wpływu na wartości na liście, które stosowane są dla wielu wariacji wartości. Wartość dostępna na liście zależy od typu tabeli.

- **Liczebność.** Wiersze lub kolumny z następującymi etykietami lub ich odpowiednikami w wybranym języku wyników: Częstość, Liczebność, N.
- **Średnia.** Wiersze lub kolumny z etykietą Średnia lub jej odpowiednikiem w wybranym języku wyników.
- **Mediana** Wiersze lub kolumny z etykietą Mediana lub jej odpowiednikiem w wybranym języku wyników.
- **Procent.** Wiersze lub kolumny z etykietą Procent lub jej odpowiednikiem w wybranym języku wyników.
- **Reszta.** Wiersze lub kolumny z następującymi etykietami lub ich odpowiednikami w wybranym języku wyników: Reszta, Reszta stand.
- **Korelacja.** Wiersze lub kolumny z następującymi etykietami lub ich odpowiednikami w wybranym języku wyników: Skorygowane R-kwadrat, Współczynnik korelacji, Korelacje, Korelacja Pearsona, R-kwadrat.
- **Istotność.** Wiersze lub kolumny z następującymi etykietami lub ich odpowiednikami w wybranym języku: Przybliż. Sig, Istotność asymptotyczna (test dwustronny), Dokładna istotność, Dokładna istotność (test jednostronny), Dokładna istotność (test dwustronny), Ist., Ist. (jednostronna), Ist. (dwustr.)
- **Wszystkie komórki danych.** Uwzględnione są wszystkie komórki danych.

Wymiar. Określa, czy przeszukiwać wiersze, kolumny, czy oba typy pod kątem etykiety z określoną wartością.

Warunek. Określa warunek, który należy znaleźć. Więcej informacji można znaleźć w temacie Styl tabeli: warunek.

Formatowanie. Określa formatowanie, które dotyczy komórek tabeli lub obszarów spełniających warunek. Więcej informacji można znaleźć w temacie Styl tabeli: format.

Dodaj. Powoduje dodanie wiersza do listy.

Duplikuj. Duplikuje wybrany wiersz.

Przesuń w górę i Przesuń w dół. Przesuwa wybrany wiersz w górę lub w dół na liście. Kolejność może być istotna, ponieważ zmiany określone w kolejnych wierszach mogą zastąpić zmiany wprowadzone we wcześniejszych wierszach.

Utwórz raport z warunkowego zastosowania stylów. Wyświetla tabelę podsumowującą zmiany w Edytorze raportów. Ta opcja jest dostępna, gdy okno dialogowe Styl tabeli jest otwierane z poziomu okna dialogowego procedury statystycznej. Okno dialogowe Styl wyników posiada osobną opcję tworzenia raportu.

Styl tabeli: warunek

Okno dialogowe Styl tabeli: warunek określa warunki, w których stosowane są zmiany. Dostępne są dwie opcje.

- **Do wszystkich wartości tego typu.** Jedynym warunkiem jest wartość określona w kolumnie Wartość w oknie dialogowym Styl tabeli. Jest to opcja domyślna.
- **Na podstawie poniższych warunków.** W obszarze tabeli określonym kolumnami Wartość i Wymiar w oknie dialogowym Styl tabeli znajdź wartości, które spełniają określone warunki.

Wartości. Lista zawiera wyrażenia porównawcze, takie jak: **Dokładnie**, **Mniejszy od**, **Większy od** i **Pomiędzy**.

- **Wartość bezwzględna** jest dostępna do porównania wyrażen, które wymagają tylko jednej wartości. Na przykład można znaleźć korelację przy wartości bezwzględnej większej niż 0,5.
- **Górne** i **Dolne** to najwyższa i najniższa wartość n w określonym obszarze tabeli. Wartość pozycji **Liczba** musi być liczbą całkowitą.
- **Systemowy brak danych.** Znajduje brakujące wartości systemowe w określonym obszarze tabeli.

Styl tabeli: format

Okno dialogowe Styl tabeli: format określa zmiany, które należy zastosować na podstawie warunków określonych w oknie dialogowym Styl tabeli: warunkowy.

Użyj domyślnego szablonu TableLook. Jeśli nie wprowadzono wcześniejszych zmian formatu, ręcznych lub wprowadzonych przez automatyczną modyfikację wyników, jest to równoważne z brakiem zmian formatowania. Jeśli wprowadzono poprzednie zmiany, funkcja usuwa te zmiany i przywraca zmienione obszary tabeli do domyślnego formatu.

Zastosuj nowe formatowanie. Stosuje określone zmiany formatu. Zmiany formatu obejmują styl i kolor czcionki, kolor tła, format wartości numerycznych (w tym daty i czasu) oraz liczbę wyświetlanych miejsc dziesiętnych.

Zastosuj do okna programu: Określa obszar tabeli, w którym wprowadzane są zmiany.

- **Tylko komórki.** Stosuje zmiany tylko w komórkach tabeli, które spełniają warunek.
- **Cała kolumna.** Stosuje zmiany tylko w całych kolumnach, które zawierają komórkę spełniającą warunek. Ta opcja obejmuje etykietę kolumny.
- **Cały wiersz.** Stosuje zmiany tylko w całych wierszach, które zawierają komórkę spełniającą warunek. Ta opcja obejmuje etykietę wiersza.

Zastąp wartość. Zastępuje wartości określoną nową wartością. W przypadku ustawienia **Tylko komórki** ta opcja zastępuje poszczególne wartości komórek, które spełniają warunek. W przypadku ustawienia **Cały wiersz** i **Cała kolumna**, ta opcja zastępuje wszystkie wartości w wierszu lub kolumnie.

Rozdział 14. Praca ze składnią komend

Oferujący bogate możliwości język komend pozwala zapisać i zautomatyzować wiele często wykonywanych zadań. Zawiera również funkcje, które nie są dostępne w menu ani oknach dialogowych.

Większość komend dostępnych jest w menu i oknach dialogowych. Jednakże niektóre komendy i opcje dostępne są jedynie za pośrednictwem języka komend. Język komend pozwala także zapisać zadania w pliku składni, dzięki czemu można powtórzyć daną analizę w późniejszym terminie albo uruchomić ją w ramach zadania automatycznego w zadaniu produkcyjnym.

Plik składni jest zwykłym plikiem tekstowym, zawierającym komendy. Chociaż komendy można wpisywać w otwartym oknie edytora komend, to łatwiej jest skorzystać z pomocy programu, który ułatwia stworzenie pliku składni przy zastosowaniu jednej z poniższych metod:

- Wklejanie składni komend z okien dialogowych
- Kopiowanie składni z dziennika raportów
- Kopiowanie składni z pliku dziennika

Szczegółowe informacje o składni komend są dostępne w dwóch formach: w ramach ogólnego systemu Pomocy oraz jako osobny plik PDF zatytułowany *Materiały o składni komend*, który także można otworzyć z menu Pomoc. Pomoc kontekstowa dla bieżącej komendy w oknie edytora komend jest dostępna po naciśnięciu przycisku F1.

Reguły składni

Komendy uruchamiane z okna edytora składni komend podczas sesji uruchamiane są w trybie **interaktywnym**.

Specyfikacje komend w trybie interaktywnym podlegają następującym regułom:

- Każda komenda musi się zaczynać w nowym wierszu. Komendy mogą rozpoczynać się w kolumnie wiersza komend i obejmować dowolną liczbę wierszy. Wyjątkiem jest komenda `END DATA`, która musi rozpoczynać się w pierwszej kolumnie pierwszego wiersza po końcu danych.
- Każda komenda powinna się kończyć kropką. Najlepiej jest jednak unikać znaku kończącego w komendzie `BEGIN DATA`, dzięki czemu dane w środku linii są traktowane jako ciągła specyfikacja.
- Zakończenie komendy musi być ostatnim niepustym znakiem w komendzie.
- W przypadku braku kropki jako zakończenia komendy za znak zakończenia uznawana jest pusta linia.

Uwaga: Aby zapewnić kompatybilność z innymi trybami wykonywania komend (w tym z plikami komend pracującymi z komendami `INSERT` lub `INCLUDE` w sesji interaktywnej), każda linia składni komendy nie powinna przekraczać 256 bajtów.

- Większość opcji komend oddzielonych jest ukośnikiem (/). Ukośnik przed pierwszą opcją komendy jest zazwyczaj opcjonalny.
- Nazwy zmiennych muszą być napisane w całości.
- Tekst między apostrofami lub znakami cudzysłowu musi mieścić się w jednym wierszu.
- W celu oznaczenia wartości dziesiętnych należy używać kropki (.), niezależnie od regionalnych lub lokalnych ustawień.
- Nazwy zmiennych kończące się kropką mogą powodować błędy w komendach utworzonych w oknach dialogowych. Nie można tworzyć takich nazw zmiennych w oknach dialogowych, dlatego należy ich unikać.

W składni komendy nie jest uwzględniana wielkość liter, można więc używać trzy- lub czteroliterowych skrótów dla wielu specyfikacji komend. W celu określenia pojedynczej komendy można wykorzystać dowolną liczbę wierszy.

Można wstawić spacje lub znaki nowego wiersza w niemal dowolnym punkcie, gdzie można pozostawić wolne miejsce, tak jak przy ukośnikach, nawiasach, operatorach arytmetycznych lub między nazwami zmiennych. Na przykład

```
FREQUENCIES  
  VARIABLES=JOB CAT GENDER  
  /PERCENTILES=25 50 75  
  /BAR CHART.
```

i

```
50freq var=jobcat gender /percent=25 50 75 /bar75.
```

generują te same wyniki, dlatego obie formy są poprawne.

Pliki INCLUDE

W przypadku plików komend uruchamianych przez komendę **INCLUDE** stosowane są reguły składniowe trybu wsadowego.

Specyfikacje komend w trybie wsadowym podlegają następującym regułom:

- Wszystkie komendy w pliku komendy muszą się zaczynać w kolumnie 1. Jeśli specyfikacja kolumny ma być przesunięta w celu zwiększenia przejrzystości pliku komendy, w pierwszej kolumnie można użyć znaku plus (+) lub minus (-)
- Jeśli komenda składa się z wielu wierszy, kolumna 1 każdego wiersza kontynuacji musi być pusta.
- Zakończenia komend są opcjonalne.
- Linia nie może przekroczyć 256 znaków; wszystkie dodatkowe znaki są obcinane.

Jeśli w istniejących plikach komend nie jest już wykorzystywana komenda **INCLUDE**, najlepiej użyć zamiast niej komendy **INSERT**, ponieważ jest ona dostosowana do plików komend zgodnych z każdym zestawem reguł. Jeśli komendy konstruowane są przez wklejanie pozycji z okna dialogowego do okna edytora komend, to otrzymują format odpowiedni dla każdego trybu pracy. Więcej informacji można znaleźć w podręczniku *Materiały dotyczące składni komend* (dostępnym w formacie PDF w menu Pomoc).

Wklejanie składni z okien dialogowych

Najprostszy sposób utworzenia pliku składni komend to dokonanie odpowiednich wyborów w oknach dialogowych i wklejenie komend odpowiadających tym wyborom do okna edytora komend. Przez wklejenie składni na każdym etapie długiej analizy można utworzyć plik roboczy, pozwalający na późniejsze powtórzenie analizy lub na automatyczną pracę z wykorzystaniem programu Narzędzia produkcyjne.

W oknie edytora komend wklejoną składnię można uruchomić, edytować oraz zachować w pliku składni.

Wklejanie składni z okien dialogowych

1. Otwórz okno dialogowe i zaznacz odpowiednie opcje.
2. Kliknij przycisk **Wklej**.

Komenda zostanie wklejona do wyznaczonego okna edytora komend. Jeśli okno dialogowe edytora komend było zamknięte, to nowe okno otworzy się automatycznie i tam zostanie wklejona składnia. Domyślnie składnia jest wklejana po ostatniej komendzie. Można wybrać, czy składnia ma zostać wklejona w miejscu kursora, czy wybrana składnia ma zostać nadpisana. Ustawienie to jest określane z zakładki Edytor komend w oknie dialogowym Opcje.

Kopiowanie składni z dziennika raportów

Pliki składni można tworzyć przez kopiowanie składni komend z dziennika, który jest wyświetlany w Edytorze raportów. Aby skorzystać z tej metody, należy przed rozpoczęciem analizy zaznaczyć pole wyboru **Komendy w dzienniku** w oknie dialogowym Opcje w Edytorze raportów (menu Edytuj, Opcje, karta Edytor raportów). Każda komenda zostanie wyświetlona w Edytorze raportów razem z wynikiem analizy.

W oknie edytora komend wklejoną składnię można uruchomić, edytować oraz zachować w pliku składni.

Kopiowanie składni z dziennika raportów

1. Przed rozpoczęciem analizy z menu wybierz kolejno następujące pozycje:
Edycja > Opcje...
2. Na karcie Raporty zaznacz pole wyboru **Komendy w dzienniku**.
Po rozpoczęciu analizy komendy wybrane w oknie dialogowym są zapisywane w dzienniku.
3. Otwórz wcześniej utworzony plik składni lub utwórz nowy. Aby stworzyć nowy plik składni, z menu wybierz kolejno następujące pozycje:
Plik > Nowy > Składnia
4. W Edytorze raportów kliknij dwukrotnie element dziennika w celu jego uaktywnienia.
5. Zaznacz tekst, który chcesz skopiować.
6. Z menu Edytora raportów wybierz kolejno następujące pozycje:
Edytuj > Kopiuj
7. W oknie edytora komend z menu wybierz kolejno następujące pozycje:

Edycja > Wklej

Obsługa edytora komend

Edytor komend to środowisko stworzone specjalnie do tworzenia, edytowania i uruchamiania programów. Funkcje edytora komend:

- **Automatyczne uzupełnianie.** W czasie pisania pojawia się lista kontekstowa z komendami, opcjami, słowami kluczowymi i wartościami słów kluczowych. Lista może się pojawiać automatycznie lub na żądanie.
- **Kolorowanie składni.** Znane elementy składni komend (komendy, opcje, słowa kluczowe i ich wartości) są wyświetlane w różnych kolorach, dzięki czemu można szybko rozpoznać nieznane elementy. Dodatkowym kolorem oznaczane są najczęstsze błędy w komendach (takie jak niedopasowane cudzysłowy), co pozwala na ich szybkie zauważenie.
- **Podziały.** W określonym miejscu można przerwać wykonywanie programu i sprawdzić dane lub wyniki.
- **Zakładki.** Dzięki zakładkom można szybciej poruszać się po dużych programach.
- **Automatyczne wcięcie.** Możliwe jest automatyczne formatowanie składni przy pomocy stylu wcięć, podobnego do składni wklejonej z tego okna dialogowego.
- **Sekwencyjnie.** Sekwencyjne przechodzenie po składni komend (komenda za komendą) za pomocą jednego kliknięcia.

Uwaga: Podczas pracy z językami od prawej do lewej zaleca się sprawdzenie okno Optymalizuj dla języków od prawej do lewej na karcie Edytor komend w oknie dialogowym Opcje.

Okno edytora komend

Okno edytora komend jest podzielone na cztery obszary:

- Panel edycji to główna część okna edytora komend, które służy do wprowadzania i edycji składni komend.
- Panel informacyjny znajduje się koło panelu edycji i zawiera informacje o numerze wiersza i położeniu punktów przerywających.

- Panel nawigacyjny znajduje się po lewej stronie panelu informacyjnego i zawiera listę wszystkich komend w oknie edytora komend. Aby przejść do wybranej komendy, wystarczy jedno kliknięcie.
- Panel błędów znajduje się poniżej okna edytora i zawiera informacje o błędach, które wystąpiły w czasie wykonywania komend.

Zawartość panelu informacyjnego

W panelu informacyjnym, który znajduje się na lewo od panelu edytora w oknie edytora komend, podawane są informacje o numerach wierszy, punktach przerywających, zakładkach i zakresie komendy.

- Numery wierszy nie są uwzględniane dla żadnych plików zewnętrznych, do których odwołują się komendy INSERT i INCLUDE. Aby wyświetlić lub ukryć numery wierszy, wystarczy z menu wybrać polecenie Widok > Pokaż numery wierszy.
- Podziały pozwalają na przerwanie wykonywania komendy w odpowiednim miejscu, które jest oznaczane jako czerwone kółko znajdujące się obok komendy, w której ustawiony jest punkt przerywający.
- Zakładki służą do oznaczenia wybranych wierszy w składni komendy i są przedstawiane jako kwadrat z liczbą (1–9) przypisaną do zakładki. Umieszczenie kursora nad ikoną z zakładką powoduje wyświetlenie numeru zakładki i nazwy, jeśli została ona przypisana.
- Obszary komend są to ikony będące wizualnymi wskaźnikami początku i końca komendy. Aby wyświetlić lub ukryć zakres komendy, wystarczy z menu wybrać komendę Widok > Pokaż zakres komendy.
- Do przedstawiania postępu w wykonywaniu składni wykorzystywana jest umieszczona na panelu informacyjnym, skierowana w dół strzałka, która rozciąga się od pierwszego do ostatniego wykonania komendy. Jest to szczególnie przydatne przy uruchamianiu składni komendy z punktami przerywającymi oraz przy sekwencyjnym przechodzeniu przez składnię komendy. Więcej informacji można znaleźć w temacie “Wykonywanie składni komend” na stronie 175.

Okno nawigacyjne

Na panelu nawigacyjnym w oknie edytora komend znajduje się lista wszystkich znanych komend, wyświetlona w kolejności ich występowania w oknie. Kliknięcie komendy na panelu nawigacyjnym powoduje umiejscowienie kursora na początku danej komendy.

- Za pomocą klawiszy ze strzałką w górę lub w dół można poruszać się po liście komend. Kliknięcie komendy powoduje przejście do niej. Dwukrotne kliknięcie komendy powoduje jej wybranie.
- Nazwy komend zawierających określone rodzaje błędów składniowych, takich jak niedopasowane cudzysłowy, są domyślnie wyświetlane na czerwono, pogrubioną czcionką. Więcej informacji można znaleźć w temacie “Kolorowanie składni” na stronie 171.
- Na szaro wyświetlane jest pierwsze słowo z nierozpoznanych wierszy.
- Aby wyświetlić lub ukryć numery wierszy, wystarczy z menu wybrać polecenie Widok > Pokaż panel nawigacyjny.

Panel błędów

Na panelu błędów wyświetlane są informacje o błędach, które wystąpiły przy ostatnim wykonywaniu poleceń.

- Informacja na temat każdego błędu zawiera numer linii początkowej, w której znajduje się komenda zawierająca błąd.
- Za pomocą klawiszy ze strzałką w górę lub w dół można poruszać się po liście błędów.
- Kliknięcie pozycji na liście spowoduje umieszczenie kursora w pierwszym wierszu komend, w którym wystąpił dany błąd.
- Aby wyświetlić lub ukryć numery wierszy, wystarczy z menu wybrać polecenie Widok > Pokaż panel błędów.

Korzystanie z wielu widoków

Można podzielić panel edytora na dwa panele ustawione jeden nad drugim.

1. Z menu wybierz:

Okno > Podział

Działania w panelu nawigacyjnym i w panelu błędów --takie jak kliknięcie błędu--odbywają się w panelu, na którym znajduje się kursor.

Można usunąć podział klikając dwukrotnie myszką lub wybierając opcję Okno > Usuń podział.

Pojęcia

Komendy. Podstawową jednostką składni jest komenda. Każda komenda zaczyna się nazwą, która składa się z od jednego słowa do trzech słów, np. DESCRIPTIVES, SORT CASES lub ADD VALUE LABELS.

Opcje komend. Większość komend zawiera opcje komend. Za pomocą opcji komend można wprowadzić dodatkową specyfikację. Opcje zaczynają się od ukośnika, po którym następuje nazwa opcji.

Słowa kluczowe. Słowa kluczowe to utrwalone pojęcia, używane zazwyczaj razem z opcjami komend i pozwalające określić opcje dla nich dostępne.

Wartości słów kluczowych. Słowa kluczowe mogą mieć przydzielane wartości w postaci liczb lub ustalonych słów.

Przykład

```
Wynagrodzenie zmiennej płci jobcat CODEBOOK
/VARINFO VALUELABELS MISSING
/OPTIONS VARORDER=MEASURE.
```

- Nazwa komendy to CODEBOOK.
- VARINFO i OPTIONS to opcje komend.
- VALUELABELS, MISSING i VARORDER to słowa kluczowe.
- MEASURE to wartość słowa kluczowego powiązana z VARORDER.

Automatyczne uzupełnianie

Edytor komend zawiera funkcję, która pomaga w pracy dzięki automatycznemu uzupełnianiu komend, opcji komend, słów kluczowych oraz ich wartości. W domyślnej konfiguracji w czasie pisania wyświetlana jest lista kontekstowa dostępnych wartości. Naciśnięcie klawisza Enter lub Tab spowoduje wstawienie podświetlonego w danym momencie elementu do listy w miejscu kursora. Aby zażądać wyświetlenia listy, naciśnij jednocześnie klawisze Ctrl i spację. Aby zamknąć listę, naciśnij klawisz Esc.

Dostępna w menu Narzędzia pozycja Automatyczne uzupełnianie pozwala na włączenie lub wyłączenie automatycznego wyświetlania listy automatycznego uzupełniania. Jej automatyczne wyświetlanie można również przełączyć w oknie dialogowym Opcje, na karcie Edytor komend. Wybranie z menu pozycji Automatyczne uzupełnianie zastępuje wybór wykonany z okna dialogowego Opcje, ale nie jest przenoszone do następnej sesji.

Uwaga: Lista automatycznego uzupełniania zostanie zamknięta po wprowadzeniu spacji. W przypadku komend składających się z wielu słów, takich jak ADD FILES, komendę należy wybrać przed wprowadzeniem jakichkolwiek spacji.

Kolorowanie składni

Kolorowanie składni Edytora komend służy do rozpoznawania elementów składni komend (np. komend lub opcji) oraz do wskazywania różnych błędów składniowych, takich jak niedopasowane cudzysłowy i nawiasy. Nierozpoznany tekst nie jest oznaczony żadnym kolorem.

Komendy. W domyślnej konfiguracji rozpoznane komendy są oznaczane niebieską, pogrubioną czcionką. Jednak jeśli w komendzie wystąpi znany błąd składniowy, taki jak niedopasowany nawias, nazwa komendy zostanie oznaczona czerwoną, pogrubioną czcionką.

Uwaga: Skróty nazw komend – np. **FREQ** jako skrót komendy **FREQUENCIES** – nie są oznaczane kolorem, ale mimo to są prawidłowe.

Opcje komend. Rozpoznane opcje komend są oznaczane zieloną czcionką. Jednak jeśli w opcji komendy brakuje wymaganego znaku równości lub występuje on wówczas, gdy nie jest dozwolony, nazwa opcji zostanie oznaczona czerwoną czcionką.

Słowa kluczowe. Rozpoznane słowa kluczowe są oznaczane bordową czcionką. Jednak jeśli w słowie kluczowym brakuje wymaganego znaku równości lub występuje on wówczas, gdy nie jest dozwolony, nazwa opcji zostanie oznaczona czerwoną czcionką.

Wartości słów kluczowych. Rozpoznane wartości słów kluczowych są oznaczane pomarańczową czcionką. Wartości słów kluczowych, które zostały wprowadzone przez użytkownika, takie jak liczby całkowite i rzeczywiste oraz łańcuchy ujęte w cudzysłów, nie są oznaczane kolorami.

Komentarze. Domyślnie tekst komentarzy jest oznaczany szarą czcionką.

Cudzysłowy. Domyślnie cudzysłowy i tekst w cudzysłowach są oznaczone czarnym kolorem.

Błędy składniowe. Tekst powiązany z podanymi błędami składniowymi jest domyślnie oznaczony czerwoną czcionką.

- **Niedopasowane nawiasy okrągłe, kwadratowe oraz cudzysłowy.** Nie zostaną rozpoznane niedopasowane nawiasy okrągłe i kwadratowe, które występują w komentarzach i łańcuchach ujętych w cudzysłów. Niedopasowane apostrofy i cudzysłowy w łańcuchach ujętych w cudzysłów nie są błędem składniowym.

Niektóre komendy zawierają tekst niestanowiący składni komendy, np. **BEGIN DATA-END DATA**, **BEGIN GPL-END GPL** i **BEGIN PROGRAM-END PROGRAM**. W takich fragmentach niedopasowane wartości nie są rozpoznawane.

- **Za długie wiersze.** Maksymalna długość wiersza to 251 znaków.
- **Instrukcje kończące.** W niektórych komendach przed podaniem zakończenia komendy należy wprowadzić instrukcję **END** (np. w **BEGIN DATA-END DATA**). Inne komendy wymagają wprowadzenia komendy **END** w dalszym fragmencie programu (np. **LOOP-END LOOP**). W każdym z tych przypadków komenda zostanie oznaczona kolorem czerwonym (w domyślnej konfiguracji) do momentu dodania wymaganej instrukcji **END**.

Uwaga: Można przejść do następnego lub poprzedniego błędu składni wybierając opcję **Następny błąd** lub **Poprzedni błąd** z podmenu **Błędy walidacji** z menu **Narzędzia**.

Kolory oznaczeń i styl czcionki można zmienić w oknie dialogowym **Opcje**, na karcie **Edytor komend**. Można tam również całkowicie wyłączyć oznaczanie kolorami lub je włączyć. W menu **Narzędzia > Oznaczanie kolorami** można również włączyć oznaczanie komend, opcji komend, słów kluczowych i wartości słów kluczowych. > Aby włączyć lub wyłączyć oznaczanie błędów składniowych, wybierz polecenie **Narzędzia > Walidacja > Opcje** wybrane w menu narzędzia zastępują wybór wykonany z okna dialogowego **Opcje**, ale nie są przenoszone do następnej sesji.

Uwaga: Kolorowanie składni komend w obrębie makr nie jest obsługiwane.

Podziały

Podziały pozwalają na zatrzymanie w oknie edytora komend wykonywania składni komend w określonych punktach i wznawiania wykonywania programu po uzyskaniu gotowości.

- Podziały ustawia się dla komendy. Wykonywanie jest przerywane przed daną komendą.
- Podziały nie mogą wystąpić w blokach **LOOP-END LOOP**, **DO IF-END IF**, **DO REPEAT-END REPEAT**, **INPUT PROGRAM-END INPUT PROGRAM** i **MATRIX-END MATRIX**. Można je jednak ustawić przed takim blokiem; wówczas nie zostanie on już wykonany.
- Podziały nie mogą być ustawione w wierszach zawierających elementy inne niż składnia komendy **IBM SPSS Statistics**, takie jak bloki **BEGIN PROGRAM-END PROGRAM**, **BEGIN DATA-END DATA** i **BEGIN GPL-END GPL**.

- Podziały nie są zapisywane w pliku składni komendy i nie są kopiowane.
- W domyślnej konfiguracji punkty przerywające są przestrzegane podczas wykonywania. Opcję włączania lub wyłączania punktów przerywających można zmienić w menu Narzędzia > Uznawaj punkty przerywające.

Wstawianie punktu przerywającego

1. Kliknij na panelu informacyjnym, po lewej stronie od tekstu komendy.
lub
2. Umieść kursor na wybranej komendzie.
3. Z menu wybierz:
Narzędzia > Ustaw punkt zatrzymania

Punkt przerywający zostanie umieszczony i pokazany jako czerwone kółko znajdujące się na panelu informacyjnym na lewo od tekstu komendy i w tym samym wierszu co nazwa komendy.

Usuwanie punktów przerywających

Aby usunąć jeden punkt przerywający:

1. Na panelu informacyjnym kliknij ikonę przedstawiającą punkt przerywający, na lewo od tekstu komendy.
lub
2. Umieść kursor na wybranej komendzie.
3. Z menu wybierz:
Narzędzia > Ustaw punkt zatrzymania

Aby usunąć wszystkie punkty przerywające:

4. Z menu wybierz:
Ustawienia > Usuń wszystkie punkty zatrzymania

Aby uzyskać dalsze informacje dotyczące wykonywania poleceń w otoczeniu punktów przerywających, patrz “Wykonywanie składni komend” na stronie 175.

Zakładki

Zakładki pozwalają szybko przejść do wybranego miejsca w pliku składni komendy. W jednym pliku można mieć maksymalnie 9 zakładek. Zakładki są zapisywane razem z plikiem, ale nie są kopiowane.

Wstawianie zakładki

1. Ustaw kursor w miejscu, w którym chcesz wstawić zakładkę.
2. Z menu wybierz:
Narzędzia > Ustaw zakładkę

Zakładce zostanie przydzielony pierwszy dostępny numer z zakresu od 1 do 9. Wybrany numer zostanie umieszczony w kwadracie i podany na panelu informacyjnym, na lewo od tekstu komendy.

Usuwanie zakładek

Aby usunąć jedną zakładkę:

1. Umieść kursor w wierszu zawierającym zakładkę.
2. Z menu wybierz:
Narzędzia > Ustaw zakładkę

Aby usunąć wszystkie zakładki:

1. Z menu wybierz:

Ustawienia > Wyczyść wszystkie zakładki

Zmiana nazwy zakładki

Dla zakładki można utworzyć powiązanie z nazwą. Nazwa jest dodatkową, obok liczby (1–9), cechą, która jest przydzielana tworzonej zakładce.

1. Z menu wybierz:

Narzędzia > Zmień nazwę zakładki

2. Wprowadź nazwę zakładki i kliknij przycisk **OK**.

Wpisana nazwa zastąpi istniejącą nazwę.

Przechodzenie między zakładkami

Aby przejść do następnej lub poprzedniej zakładki:

1. Z menu wybierz:

Narzędzia > Następna zakładka

lub

Narzędzia > Poprzednia zakładka

Aby przejść do określonej zakładki:

1. Z menu wybierz:

Narzędzia > Przejdź do zakładki

2. Wybierz zakładkę.

Przenoszenie lub usuwanie tekstu z komentarzy

Możliwe jest przeniesienie do komentarzy całej komendy oraz tekstu, który nie został rozpoznany jako składnia komend oraz można usunąć tekst z komentarzy, który został wcześniej przeniesiony do komentarzy.

Aby przenieść tekst do komentarzy

1. Wybierz tekst. Należy zwrócić uwagę, że komenda zostanie przeniesiona do komentarzy, jeśli zaznaczy się jakąkolwiek część tej komendy.
2. Z menu wybierz:

Ustawienia > Przełącznik komentarzy

Można przenieść do komentarzy pojedynczą komendę umieszczając kursor w dowolnym miejscu na komendzie i wybierając opcję Narzędzia > Przełącznik komentarzy.

Aby usunąć tekst z komentarzy

1. Wybierz tekst do usunięcia z komentarzy. Należy zwrócić uwagę, że komenda zostanie usunięta z komentarzy, jeśli zaznaczy się jakąkolwiek część tej komendy.
2. Z menu wybierz:

Ustawienia > Przełącznik komentarzy

Można usuwać z komentarzy pojedynczą komendę umieszczając kursor w dowolnym miejscu na komendzie i wybierając opcję Narzędzia > Przełącznik komentarzy. Należy zwrócić uwagę, że ta funkcja nie spowoduje usunięcia komentarzy z komendy (uwydatnienie tekstu poprzez /* i */) ani komentarzy utworzonych przy pomocy słowa kluczowego KOMENTARZ.

Formatowanie składni

Możliwe jest zwiększenie lub zmniejszenie wcięcia wybranych linii składni oraz można automatycznie zwiększyć wcięcia elementów tak, aby składnia była formatowana w sposób podobny do składni wklejonej z okna dialogowego.

- Domyślnie zwiększenie wcięcia obejmuje cztery spacje i odnosi się do zwiększenia wcięcia dla wybranych linii składni oraz automatycznego wcięcia. Można zmienić rozmiar zwiększenia wcięcia w Edytorze komend w oknie dialogowym Opcje.
- Zwróć uwagę, że przy użyciu klawisza tabulacji edytor komend nie wstawia znaku tabulacji. Wstawia spację.

Aby zwiększyć wcięcie tekstu

1. Wybierz pożądany tekst lub umieść kursor na pojedynczej linii, dla której chcesz zwiększyć wcięcie.
2. Z menu wybierz:
Narzędzia > Wcięcie składni > Zwiększ wcięcie

Można również przyciąć wybrany element lub linię naciskając przycisk Tab.

Aby zmniejszyć wcięcie tekstu

1. Wybierz pożądany tekst lub umieść kursor na pojedynczej linii, dla której chcesz zmniejszyć wcięcie.
2. Z menu wybierz:
Narzędzia > Wcięcie składni > Zmniejsz wcięcie

Aby automatycznie zwiększyć wcięcie tekstu

1. Wybierz tekst.
2. Z menu wybierz:
Narzędzia > Wcięcie składni > Ustaw automatycznie

Automatyczne zwiększenie wcięcia tekstu powoduje automatyczne usunięcie obecnego wcięcia i zastąpienie go automatycznie wygenerowanym zwiększeniem wcięcia. Należy zwrócić uwagę, że kod automatycznego zwiększenia wcięcia w bloku BEGIN PROGRAM może uszkodzić kod, jeśli jest on zależny od określonego wcięcia do funkcji, takiego jak kod Python zawierający pętle i bloki warunkowe.

Składnia sformatowana przy pomocy funkcji automatycznego zwiększania wcięcia może się nie uruchamiać w trybie wsadowym. Na przykład automatyczne zwiększanie wcięcia w bloku INPUT PROGRAM-END INPUT PROGRAM, LOOP-END LOOP, DO IF-END IF lub DO REPEAT-END REPEAT spowoduje, że wykonywanie składni w trybie wsadowym nie powiedzie się, ponieważ komendy w bloku będą miały zwiększone wcięcia i nie będą się rozpoczynać w kolumnie 1, tak jak wymaga tego tryb wsadowy. Można jednak skorzystać w trybie wsadowym z przełącznika -i, aby zmusić narzędzie wsadowe Batch Facility do użycia reguł składniowych interaktywnych. Więcej informacji można znaleźć w temacie "Reguły składni" na stronie 167.

Wykonywanie składni komend

1. W oknie edytora komend podświetl komendy, które chcesz uruchomić, które chcesz uruchomić.
2. Na pasku narzędzi edytora komend kliknij przycisk Uruchom wskazane (trójkąt skierowany w prawo). Zostaną wykonane zaznaczone komendy. Jeśli żadna komenda nie została zaznaczona, wykonana będzie ta komenda, nad której znajduje się kursor.
lub
3. Wybierz jedną z opcji menu Uruchom.
 - **Wszystko.** Uruchamia wszystkie komendy z okna edytora komend. Podziały będą przestrzegane.
 - **Zaznaczone.** Uruchamia aktualnie zaznaczone komendy. Podziały będą przestrzegane. Dotyczy to także komend podświetlonych częściowo. Jeśli żadna komenda nie została zaznaczona, wykonana będzie ta, nad której znajduje się kursor.

- **Do końca.** Zostaną wykonane wszystkie komendy od pierwszej znajdującej się w zaznaczonym fragmencie do ostatniej w oknie edytora komend. Jeśli nic nie zostało zaznaczone, pierwszą komendą będzie ta, nad którą znajduje się kursor.
- **Sekwencyjnie.** Składnia komend będzie wykonywany sekwencyjnie, począwszy od pierwszej komendy w oknie edytora komend (Sekwencyjnie od początku) lub od komendy, przy której znajduje się kursor (Sekwencyjnie od bieżącej). Jeśli zaznaczono fragment tekstu, uruchamianie rozpoczyna się od pierwszej komendy w obrębie zaznaczenia. Po wykonaniu komendy kursor zostanie przeniesiony do następnej komendy. Aby przejść do kolejnej komendy w sekwencji, kliknij przycisk Dalej.
Na potrzeby komendy Sekwencyjnie bloki LOOP-END LOOP, DO IF-END IF, DO REPEAT-END REPEAT, INPUT PROGRAM-END INPUT PROGRAM i MATRIX-END MATRIX są traktowane jako jedna komenda. Nie jest możliwe wejście wewnątrz takiego bloku.
- **Dalej.** Dalsze wykonywanie programu zatrzymanego punktem przerywającym lub kolejne polecenie przy wykonywaniu sekwencyjnym.

Wskaźnik postępu

Postęp uruchamiania danej składni oznaczany jest za pomocą strzałki w dół, znajdującej się w panelu informacyjnym, obejmującej ostatni zestaw uruchomionych komend. Przykład dla programu zawierającego punkty przerywające: przy pierwszym punkcie przerywającym strzałka będzie wskazywać zakres od pierwszej komendy w oknie do komendy znajdującej się przed komendą zawierającą punkt przerywający. Przy drugim punkcie przerywającym strzałka będzie obejmować zakres od komendy zawierającej pierwszy punkt przerywający do komendy znajdującej się przed komendą zawierającą drugi punkt przerywający.

Wykonywanie programów z punktami przerywającymi

- Wykonywanie składni komendy z punktami przerywającymi jest przerywane przy każdym punkcie. Dokładniej rzecz biorąc, do wykonywania przekazywany jest blok składni komend znajdujący się między jednym punktem przerywającym (lub początkiem programu) a następnym punktem (lub końcem programu). Działa to tak samo, jakby wybrać opcję Uruchom > Zaznaczenie.
- Możliwa jest jednoczesna praca z wieloma oknami edytora komend z oddzielnymi zbiorami punktów przerywających, jednak istnieje tylko jedna kolejka wykonywanych komend. Oznacza to, że po wysłaniu bloku składni komend (np. od bloku składni komend do pierwszego punktu przerywającego), dopóki nie zostanie ono ukończone, nie jest możliwe wysłanie innego bloku składni komend, niezależnie od tego, czy znajduje się on w tym samym oknie edytora komend, czy w różnych oknach.
- Gdy wykonywanie składni komend zostanie przerwane w punkcie przerywającym, można uruchomić składnię komend z innego okna edytora komend oraz skorzystać z okien Edytor danych i Viewer. Zmiana treści w oknie edytora komend zawierającej punkt przerywający lub przesunięcie kursora spowoduje anulowanie działania okna.

Kodowanie znaków w plikach komend

Znaki w pliku komend są kodowane albo zgodnie ze standardem Unicode, albo określonej strony kodowej. Plik Unicode może mieć znaki z różnych stron kodowych. Pliki stron kodowych są ograniczone do znaków obsługiwanych w ramach określonego języka lub ustawień regionalnych. Na przykład plik zapisany z zastosowaniem strony kodowej języka zachodnioeuropejskiego nie może mieć znaków z japońskiego ani chińskiego systemu pisma.

Odczytywanie plików komend

Aby było możliwe poprawne odczytanie pliku komend, edytor komend musi znać kodowanie znaków w tym pliku.

- Pliki komend ze znacznikiem kolejności bajtów UTF-8 zostaną odczytane z zastosowaniem kodowania Unicode UTF-8 niezależnie od wybranego kodowania. Znacznik kolejności bajtów jest umieszczony na początku pliku, ale nie jest wyświetlany.
- Domyślnie pliki bez zapisanej informacji o kodowaniu są odczytywane w standardzie Unicode UTF-8 w trybie Unicode lub z zastosowaniem strony kodowej bieżących ustawień regionalnych w trybie strony kodowej. Aby zastąpić ustawienie domyślne, wybierz opcję **Unicode (UTF-8)** lub **Kodowanie lokalne**.

- Opcja **Jak zadeklarowano** zostanie włączona, gdy plik komend ma na górze podany identyfikator strony kodowej. Poczynając od wersji 23 w plikach komend zapisanych z zastosowaniem strony kodowej zostanie automatycznie wstawiony komentarz. Na przykład pierwszy wiersz takiego pliku:
* Kodowanie: en_US.windows-1252.

Po wybraniu opcji **Jak zadeklarowano** kodowanie podane w tym miejscu posłuży do odczytania pliku.

Zapisywanie plików komend

Domyślnie pliki komend są zapisywane w standardzie Unicode UTF-8 w trybie Unicode lub z zastosowaniem strony kodowej bieżących ustawień regionalnych w trybie strony kodowej. Aby zastąpić ustawienie domyślne, w oknie dialogowym Zapisz komendy jako wybierz opcję **Unicode (UTF-8)** lub **Kodowanie lokalne**.

- Po zapisaniu nowego pliku komend lub zmianie kodowania na górze pliku zostanie umieszczony komentarz wskazujący na kodowanie. Istniejący komentarz o kodowaniu zostanie zastąpiony.
- Po zapisaniu pliku komend, a następnie zapisaniu go ponownie bez zamykania, zostanie wybrane to samo kodowanie.

Powtarzające się komendy EXECUTE

Składnia wklejona z okien dialogowych lub skopiowana z dzienników może obejmować komendy EXECUTE. Podczas uruchamiania komend z okna edytora komend komendy EXECUTE są zwykle zbędne i mogą spowolnić działanie programu, zwłaszcza w przypadku dużych plików danych, ponieważ każda komenda EXECUTE odczytuje całą zawartość pliku danych. Więcej informacji znaleźć można w części dotyczącej komendy EXECUTE w podręczniku *Materiały dotyczące składni komend* (dostępnym w menu Pomoc w każdym oknie systemu IBM SPSS Statistics).

Funkcje opóźnienia

Jednym znaczącym wyjątkiem są komendy przekształceń, które zawierają funkcje opóźnienia. W wielu komendach przekształcenia poza komendami EXECUTE lub innymi komendami, które odczytują dane, funkcje opóźnienia są wykonywane po wszystkich pozostałych przekształceniach, bez względu na kolejność komend. Na przykład

```
COMPUTE lagvar=LAG(var1).
COMPUTE var1=var1*2.
```

i

```
COMPUTE lagvar=LAG(var1).
EXECUTE.
COMPUTE var1=var1*2.
```

daje zróżnicowane wartości *lagvar*, ponieważ wcześniejsze użycia przekształcały wartość *var1*, gdy ostatnio używana była oryginalna wartość.

Kodowanie znaków w plikach komend

Znaki w pliku komend są kodowane albo zgodnie ze standardem Unicode, albo określonej strony kodowej. Plik Unicode może mieć znaki z różnych stron kodowych. Pliki stron kodowych są ograniczone do znaków obsługiwanych w ramach określonego języka lub ustawień regionalnych. Na przykład plik zapisany z zastosowaniem strony kodowej języka zachodnioeuropejskiego nie może mieć znaków z japońskiego ani chińskiego systemu pisma.

Odczytywanie plików komend

Aby było możliwe poprawne odczytanie pliku komend, edytor komend musi znać kodowanie znaków w tym pliku.

- Pliki komend ze znacznikiem kolejności bajtów UTF-8 zostaną odczytane z zastosowaniem kodowania Unicode UTF-8 niezależnie od wybranego kodowania. Znacznik kolejności bajtów jest umieszczony na początku pliku, ale nie jest wyświetlany.

- Domyślnie pliki bez zapisanej informacji o kodowaniu są odczytywane w standardzie Unicode UTF-8 w trybie Unicode lub z zastosowaniem strony kodowej bieżących ustawień regionalnych w trybie strony kodowej. Aby zastąpić ustawienie domyślne, wybierz opcję **Unicode (UTF-8)** lub **Kodowanie lokalne**.
- Opcja **Jak zadeklarowano** zostanie włączona, gdy plik komend ma na górze podany identyfikator strony kodowej. Poczynając od wersji 23 w plikach komend zapisanych z zastosowaniem strony kodowej zostanie automatycznie wstawiony komentarz. Na przykład pierwszy wiersz takiego pliku:
* Kodowanie: en_US.windows-1252.

Po wybraniu opcji **Jak zadeklarowano** kodowanie podane w tym miejscu posłuży do odczytania pliku.

Zapisywanie plików komend

Domyślnie pliki komend są zapisywane w standardzie Unicode UTF-8 w trybie Unicode lub z zastosowaniem strony kodowej bieżących ustawień regionalnych w trybie strony kodowej. Aby zastąpić ustawienie domyślne, w oknie dialogowym Zapisz komendy jako wybierz opcję **Unicode (UTF-8)** lub **Kodowanie lokalne**.

- Po zapisaniu nowego pliku komend lub zmianie kodowania na górze pliku zostanie umieszczony komentarz wskazujący na kodowanie. Istniejący komentarz o kodowaniu zostanie zastąpiony.
- Po zapisaniu pliku komend, a następnie zapisaniu go ponownie bez zamykania, zostanie wybrane to samo kodowanie.

Powtarzające się komendy EXECUTE

Składnia wklejona z okien dialogowych lub skopiowana z dzienników może obejmować komendy EXECUTE. Podczas uruchamiania komend z okna edytora komend komendy EXECUTE są zwykle zbędne i mogą spowolnić działanie programu, zwłaszcza w przypadku dużych plików danych, ponieważ każda komenda EXECUTE odczytuje całą zawartość pliku danych. Więcej informacji znaleźć można w części dotyczącej komendy EXECUTE w podręczniku *Materiały dotyczące składni komend* (dostępnym w menu Pomoc w każdym oknie systemu IBM SPSS Statistics).

Funkcje opóźnienia

Jednym znaczącym wyjątkiem są komendy przekształceń, które zawierają funkcje opóźnienia. W wielu komendach przekształcenia poza komendami EXECUTE lub innymi komendami, które odczytują dane, funkcje opóźnienia są wykonywane po wszystkich pozostałych przekształceniach, bez względu na kolejność komend. Na przykład

```
COMPUTE lagvar=LAG(var1).
COMPUTE var1=var1*2.
```

i

```
COMPUTE lagvar=LAG(var1).
EXECUTE.
COMPUTE var1=var1*2.
```

daje różnicowane wartości *lagvar*, ponieważ wcześniejsze użycia przekształcały wartość *var1*, gdy ostatnio używana była oryginalna wartość.

Szyfrowanie plików składni

Istnieje możliwość ochrony plików składni przez zaszyfrowanie ich za pomocą hasła. Zaszyfrowane pliki można otworzyć tylko po podaniu hasła.

Uwaga: Zaszyfrowanych plików składni nie można używać w zadaniach produkcyjnych lub z narzędziem IBM SPSS Statistics Batch Facility (dostępnym z serwerem IBM SPSS Statistics).

Aby zapisać zawartość edytora komend jako zaszyfrowany plik składni:

1. Uaktywnij okno Edytora komend (kliknij dowolne miejsce okna, aby stało się aktywne).

2. Z menu wybierz kolejno następujące pozycje:
Plik > Zapisz jako...
3. Wybierz opcję **Zaszyfrowane komendy** z listy rozwijanej Zapisz jako typ.
4. Kliknij przycisk **Zapisz**.
5. W oknie dialogowym Zaszyfruj plik podaj hasło i powtórz je w polu Potwierdź hasło. Długość haseł jest ograniczona do 10 znaków, w których ważna jest wielkość liter.

Ostrzeżenie: Jeśli hasła zaginą, nie będą one mogły zostać odzyskane. Jeśli hasło zaginie, nie można otworzyć pliku.

Tworzenie mocnych haseł

- Użyj przynajmniej ośmiu znaków.
- W swoim hasle użyj liczb, symboli, a nawet znaków interpunkcyjnych.
- Unikaj sekwencji liczb lub znaków takich, jak "123"123 i "abc", unikaj też powtórzeń, jak na przykład: "111aaa".
- Nie twórz haseł używających prywatnych informacji takich, jak data urodzin czy przezwiska.
- Co jakiś czas zmieniaj hasło.

Uwaga: Zapisywanie zaszyfrowanych plików w IBM SPSS Collaboration and Deployment Services Repository nie jest obsługiwane.

Modyfikowanie zaszyfrowanych plików

- Jeśli otworzysz zaszyfrowany plik, wprowadź modyfikacje i wybierz opcję Plik > Zapisz. Zmodyfikowany plik zostanie zapisany z użyciem tego samego hasła.
- Możesz zmienić hasło zaszyfrowanego pliku otwierając go, powtarzając kroki dla szyfrowania i określając inne hasło w oknie dialogowym Zaszyfruj plik.
- Możesz zapisać niezasyfrowaną wersję zaszyfrowanego pliku otwierając go, wybierając Plik > Zapisz jako i wybierając opcję **Składnia** z listy rozwijanej Zapisz jako typ.

Uwaga: Zaszyfrowanych plików komend nie można otworzyć za pomocą produktu IBM SPSS Statistics w wersji starszej niż 22.

Rozdział 15. Wykresy — przegląd

Do tworzenia wykresów o wysokiej rozdzielczości służą procedury dostępne w menu Wykresy oraz wiele procedur dostępnych w menu Analiza. W tym rozdziale znajduje się przegląd funkcji wykresów.

Tworzenie i edycja wykresu

Aby utworzenie wykresu było możliwe, w Edytorze danych muszą znajdować się dane. Dane można wpisać bezpośrednio w oknie Edytora danych, otworzyć uprzednio zapisany plik danych lub odczytać plik arkusza kalkulacyjnego, plik tekstowy z danymi rozdzielonymi tabulatorami lub plik bazy danych. Wybranie pozycji Samouczek w menu Pomoc daje dostęp do przykładów tworzenia i modyfikowania wykresów, a ekranowy system pomocy zawiera informacje dotyczące tworzenia i modyfikowania wszystkich typów wykresów.

Tworzenie wykresów

Dzięki Kreatorowi wykresów można tworzyć wykresy na podstawie wykresów ze wstępnie zdefiniowanej galerii lub na budować je z poszczególnych części (np. osi i słupków). Wykresy buduje się poprzez przeciąganie i upuszczanie wykresów galerii lub części podstawowych do **obszaru roboczego** — dużego obszaru, znajdującego się w oknie dialogowym Kreator wykresów po prawej stronie Listy zmiennych.

W miarę tworzenia wykresu, na obszarze roboczym wyświetlany jest podgląd wykresu. Chociaż w przeglądzie są użyte zdefiniowane etykiety zmiennych i poziomy pomiaru; nie są tam wyświetlane rzeczywiste dane. Jest to ogólny zarys wyglądu wykresu, tworzony na podstawie losowo generowanych danych.

W przypadku nowych użytkowników preferowaną metodą jest używanie galerii. Aby uzyskać więcej informacji na temat korzystania z galerii, zobacz “Tworzenie wykresu z galerii”.

Jak uruchomić Kreatora wykresów

1. Z menu wybierz:

Wykresy > Kreator wykresów

Tworzenie wykresu z galerii

Najprostszym sposobem na utworzenie wykresu jest skorzystanie z galerii. Poniżej opisano główne etapy tworzenia wykresu z galerii.

1. Kliknij kartę **Galeria**, jeśli nie jest jeszcze wyświetlona.
2. Na liście Wybierz zaznacz kategorię wykresów. W każdej kategorii znajduje się kilka typów.
3. Przeciągnij na obszar roboczy ilustrację wykresu, który chcesz utworzyć. Można również kliknąć dwukrotnie wybrany obraz. Jeśli w obszarze roboczym wyświetlany jest już wykres, wykres z galerii zastąpi ustawienie osi i elementy graficzne wykresu.
 - a. Przeciągnij zmienne z listy Zmienne i upuść je w strefie upuszczenia osi oraz, jeśli to możliwe, w strefie upuszczenia grupowania. Jeśli w strefie upuszczenia osi wyświetlana zazwyczaj jest statystyka i chcesz użyć tej statystyki, nie musisz przeciągać tam zmiennej. Należy dodać zmienną do obszaru, tylko gdy tekst wyświetlany jest niebieską czcionką. Jeśli tekst jest czarny, oznacza to, że obszar już zawiera zmienną lub statystykę.

Uwaga: Istotny jest poziom pomiaru zmiennych. W miarę rozbudowy wykresu, Kreator wykresów ustawia wartości domyślne na podstawie poziomu pomiaru. Zbudowany wykres może mieć różny wygląd w zależności od poziomu pomiaru. Klikając prawym przyciskiem myszy zmienną i wybierając opcję, można tymczasowo zmienić poziom pomiaru zmiennej.
 - b. Jeśli statystyki muszą być zmienione lub atrybuty osi lub legendy (takie jak zakres skali) mają być zmodyfikowane, kliknij pozycję **Właściwości elementu**.

- c. Na liście Edytuj właściwości wybierz element, który ma być zmieniony. (Aby uzyskać informacje na temat poszczególnych własności, należy kliknąć przycisk **Pomoc**).
 - d. Po dokonaniu zmian kliknij przycisk **Zastosuj**.
 - e. Jeśli chcesz dodać do wykresu więcej zmiennych (np. na potrzeby zespołów lub panelowania), kliknij kartę **Grupy/ID punktów** w oknie dialogowym Kreatora wykresów i wybierz jedną lub więcej opcji. Następnie przeciągnij zmienne kategoriałne do nowych stref upuszczenia, wyświetlonych w obszarze roboczym.
4. Aby transponować wykres (np. zmienić słupki na poziome), kliknij kartę **Podstawowe**, a następnie kliknij polecenie **Transponuj**.
 5. Kliknij przycisk **OK**, aby utworzyć wykres. Wykres zostanie wyświetlony w oknie Edytora raportów.

Edycja wykresów

Edytor wykresów oferuje łatwe w użyciu środowisko o dużych możliwościach, w którym można dostosowywać wykresy i eksplorować dane. Cechy Edytora wykresów:

- **Przejrzysty, intuicyjny interfejs użytkownika.** Za pomocą menu i pasków narzędzi można szybko zaznaczać i edytować części wykresu. Można również wprowadzać tekst bezpośrednio na wykresie.
- **Szeroka gama opcji formatowania i opcji statystycznych.** Można wybierać spośród szerokiej gamy opcji stylu i opcji statystycznych.
- **Narzędzia eksploracyjne o dużych możliwościach.** Dane można eksplorować na różne sposoby, np. oznaczać je etykietami, zmieniając ich kolejność oraz obracając je. Można zmieniać typy wykresu oraz role zmiennych na wykresie. Można także dodawać krzywe dystrybucyjne oraz linie dopasowania, linie interpolacji i linie odniesienia.
- **Wszechstronne szablony umożliwiające uzyskanie spójnego wyglądu i zachowania.** Można tworzyć szablony niestandardowe i używać ich w celu łatwego tworzenia wykresów, które będą mieć wygląd i opcje określone przez użytkownika. Na przykład, jeśli użytkownik chce, aby zawsze była stosowana określona orientacja etykiet osi, może określić tę orientację w szablonie i zastosować szablon do innych wykresów.

Wyświetlanie Edytora wykresów

1. Kliknij dwukrotnie wykres w Edytorze raportów.

Edytor wykresów — podstawowe informacje

Edytor wykresów oferuje różne metody przetwarzania wykresów.

Menu

Wiele czynności w Edytorze wykresów wykonuje się za pomocą menu. W szczególności dotyczy to dodawania elementów do wykresu. Na przykład można użyć menu dodając linię dopasowania do wykresu rozrzutu. Aby określić opcje elementu po dodaniu go do wykresu, korzysta się z okna dialogowego Właściwości.

Okno dialogowe Właściwości

Opcje dotyczące wykresów i elementów wykresów znajdują się w oknie dialogowym Właściwości.

Aby wyświetlić okno dialogowe Właściwości, można wykonać następujące czynności:

1. Kliknij dwukrotnie element wykresu.
lub
2. Zaznacz element wykresu, a następnie z menu wybierz następujące pozycje:
Edycja > Właściwości

Ponadto okno dialogowe Właściwości jest wyświetlane automatycznie, gdy do wykresu jest dodawany element.

W oknie dialogowym Właściwości znajdują się karty, które umożliwiają ustawianie opcji i wprowadzanie innych zmian na wykresie. Karty wyświetlane w oknie dialogowym Właściwości są zależne od bieżącego zaznaczenia.

Na niektórych kartach dostępny jest podgląd umożliwiający zobaczenie efektu zmian, które mają być zastosowane do zaznaczenia. Jednak na wykresie zmiany nie będą widoczne do momentu kliknięcia przycisku **Zastosuj**. Przed kliknięciem przycisku **Zastosuj** można wprowadzić zmiany na kilku kartach. Jeśli w celu modyfikacji innego elementu na wykresie wymagana jest zmiana zaznaczenia, przed zmianą zaznaczenia należy kliknąć przycisk **Zastosuj**. Jeśli przycisk **Zastosuj** nie zostanie kliknięty, kliknięcie przycisku **Zastosuj** później spowoduje zastosowanie zmian tylko do aktualnie zaznaczonych elementów.

W zależności od zaznaczenia dostępne będą tylko niektóre ustawienia. W pomocy do poszczególnych kart określono, co należy zaznaczyć, aby wyświetlić karty. Jeśli zaznaczono wiele elementów, można zmienić tylko te ustawienia, które są wspólne dla tych elementów.

Paski narzędzi

Na paskach narzędzi znajdują się skróty do niektórych funkcji okna dialogowego Właściwości. Na przykład aby zmienić czcionkę i styl tekstu, można użyć paska narzędzi Edycja zamiast karty Tekst w oknie dialogowym Właściwości.

Zapisywanie zmian

Modyfikacje wykresów są zapisywane podczas zamykania Edytora wykresów. Zmodyfikowany wykres jest następnie wyświetlany w oknie Edytora raportów.

Opcje definiowania wykresu

Podczas definiowania wykresu w Kreatorze wykresów można dodać tytuły i zmienić opcje dla tworzenia wykresu.

Dodawanie i edytowanie tytułów i stopek

Do wykresów można dodawać tytuły i stopki pomagające oglądającemu w ich interpretacji. Kreator wykresów automatycznie wyświetla w stopce informacje o słupkach błędów.

Aby dodać tytuł lub stopkę:

1. Kliknij kartę **Tytuły/stopki**.
2. Wybierz co najmniej jeden tytuł lub stopkę. W obszarze roboczym wyświetlany jest tekst oznaczający, że elementy zostały dodane do wykresu.
3. Do edycji tekstu tytułu/stopki użyj okna dialogowego Właściwości elementu.

Aby usunąć tytuł lub stopkę:

1. Kliknij kartę **Tytuły/stopki**.
2. Usuń zaznaczenie tytułu lub stopki, którą chcesz usunąć.

Aby edytować tekst tytułu lub stopki:

Podczas dodawania tytułów i stopek nie można edytować przypisanego im tekstu bezpośrednio na wykresie. Podobnie jak w przypadku innych pozycji Kreatora wykresów, edycja jest przeprowadzana za pomocą okna dialogowego Właściwości elementu.

1. Kliknij polecenie **Właściwości elementu**, aby wyświetlić okno dialogowe Właściwości elementu.
2. Z listy Edytuj właściwości: wybierz tytuł, podtytuł lub stopkę (np. **Tytuł 1**).
3. W polu zawartości wpisz tekst powiązany z tytułem, podtytułem lub stopką.
4. Kliknij przycisk **Zastosuj**.

Określanie opcji na karcie Ogólne

Kreator wykresów udostępnia ogólne opcje wykresu. Opcje te odnoszą się do całego wykresu, a nie tylko do określonych jego pozycji. Za pomocą opcji z karty Ogólne określana jest obsługa braków danych, szablony, rozmiar wykresu oraz zawijanie paneli.

1. Kliknij przycisk **Opcje**.
2. Zmodyfikuj opcje ogólne. Poniżej przedstawiono szczegóły.
3. Kliknij przycisk **Zastosuj**.

Braki danych użytkownika

Zmienne grupujące. Jeśli braki danych występują w zmiennych używanych do definiowania kategorii lub podgrup, wybierz polecenie **Uwzględnij**, aby kategoria lub kategorie braków danych zdefiniowanych przez użytkownika (wartości określone przez użytkownika jako braki danych) zostały uwzględnione na wykresie. Podczas wyliczeń statystyki kategorie „braki danych” działają także jako zmienne dzielące. Kategoria lub kategorie „braki danych” są wyświetlane na osi kategorii lub w legendzie, powodując dodanie dodatkowego słupka lub wycinka na wykresie kołowym. Jeśli nie występują braki danych, kategorie „braki danych” nie są wyświetlane.

Jeśli zaznaczono tę opcję, a po utworzeniu wykresu użytkownik nie chce, aby ta kategoria była wyświetlana, należy otworzyć wykres w Edytorze wykresów i z menu Edycja wybrać pozycję **Właściwości**. Kategorie, które nie mają być wyświetlane, można przenieść na listę Wykluczone, korzystając z karty Kategorie. Należy jednak pamiętać, że jeśli kategorie „brak danych” zostaną ukryte, statystyki nie zostaną obliczone ponownie. Tak więc kategorie „brak danych” zostaną uwzględnione przez statystykę działającą podobnie do statystyki procentowej.

Uwaga: Ten element nie dotyczy systemowych braków danych. Braki te zawsze są wykluczane z wykresu.

Statystyka podsumowująca i wartości obserwacji. Aby wyłączyć obserwacje zawierające brakujące wartości, można wybrać jedną z poniższych alternatyw:

- **Wykluczanie obserwacji w celu uzyskania spójnej bazy do utworzenia wykresu.** Jeśli dowolna ze zmiennych na wykresie ma braki danych dla danej obserwacji, z wykresu jest wyłączana cała obserwacja.
- **Wyłączanie obserwacji oddzielnie dla każdej zmiennej, aby maksymalizować wykorzystanie danych.** Jeśli wybrana zmienna ma jakiegokolwiek braków danych, obserwacje z tymi brakami danych są wyłączane podczas analizowania tej zmiennej.

Szablony wykresów

Dzięki szablonom wykresów atrybuty z jednego wykresu można stosować w innym wykresie. Po otwarciu wykresu w Edytorze wykresów można go zapisać jako szablon. Można następnie zastosować ten szablon, wybierając go podczas tworzenia lub później, stosując go w Edytorze wykresów.

Szablon domyślny. Jest to szablon określony za pomocą karty Opcje. Dostęp do szablonów domyślnych można uzyskać w Edytorze danych, wybierając z menu Edycja pozycję **Opcje**, a następnie klikając kartę **Wykresy**. Jako pierwszy stosowany jest szablon domyślny, co oznacza, że może on zostać nadpisany przez inne szablony.

Pliki szablonów. Kliknij polecenie **Dodaj**, aby wybrać jeden lub więcej szablonów ze standardowego okna dialogowego umożliwiającego wybór plików. Szablony są stosowane w kolejności, w jakiej są wyświetlane. Więc szablony początkowe mogą zostać nadpisane przez szablony końcowe.

Wielkość wykresu i panele

Rozmiar wykresu. Aby powiększyć wykres, należy określić procent większy niż 100, a aby go pomniejszyć – procent mniejszy niż 100. Wartość procentowa jest określana względem domyślnego rozmiaru wykresu.

Panele. Kiedy występuje wiele kolumn paneli, należy wybrać opcję **Zawijaj panele**, aby umożliwić zawijanie paneli w wierszach, zamiast dopasowywać je do danego wiersza. Jeśli ta opcja nie jest zaznaczona, panele są ścieśniane, aby zmieściły się w wierszu.

Rozdział 16. Ocenianie danych za pomocą modeli prognostycznych

Proces stosowania modelu prognostycznego do zbioru danych jest często nazywany **ocenianiem** danych. IBM SPSS Statistics udostępniają procedury służące do budowania modeli prognostycznych, takie jak modele regresji, tworzenia zespołów (klastrowania), drzewa i sieci neuronowych. Po utworzeniu modelu, jego specyfikacje można zapisać w pliku zawierającym wszystkie informacje niezbędne do zrekonstruowania modelu. Następnie można użyć tego modelu do stworzenia prognoz ocen dla innych zbiorów danych. *Uwaga:* Niektóre procedury tworzą plik modelu w formacie XML, a inne plik archiwum ZIP).

Przykład. Dział marketingu bezpośredniego pewnej firmy używa wyników testowego mailingu do przydzielania pozostałym bazom danych z kontaktami ocen tendencji, korzystając z charakterystyk demograficznych służących do zidentyfikowania kontaktów, które najprawdopodobniej odpowiedzą na nową ofertę i dokonają zakupu.

Ocenianie jest uznawane za przekształcanie danych. Model jest wyrażony wewnątrz jako zestaw transformacji numerycznych, do stosowania przy danych zestawie pól (zmiennych) — predyktorów określonych w modelu — celem uzyskania prognozowanego rezultatu. W tym sensie proces oceniania danych za pomocą danego modelu jest właściwie taki sam jak stosowanie dowolnej funkcji, np. funkcji pierwiastka kwadratowego, dla zbioru danych.

Proces oceniania składa się z dwóch podstawowych kroków:

1. Stwórz model i zapisz plik modelu. Budowany jest model z wykorzystaniem zbioru danych, dla których znany jest wynik zainteresowania (często zwany **celem**). Na przykład, aby stworzyć model przewidujący, kto najprawdopodobniej odpowie na bezpośrednią kampanię pocztową, należy zacząć od zbioru danych zawierającego już informacje, kto odpowiedział, a kto nie. Na przykład, mogłyby to być wyniki testowego mailingu dla niewielkiej grupy klientów lub informacja o odpowiedziach na podobną, przeprowadzoną już kiedyś, kampanię.
Uwaga: Dla niektórych typów modeli nie istnieje docelowy wynik zainteresowania. Na przykład modele grupowania nie mają celu, podobnie jak niektóre modele najbliższego sąsiedztwa.
2. Aby otrzymać przewidywane wyniki, zastosuj ten model do innego zbioru danych (takich, dla których nie jest znany wynik zainteresowania).

Kreator scoringu

Kreatora oceniania można wykorzystać do zastosowania modelu stworzonego za pomocą jednego zbioru danych do innego zbioru danych i wygenerowania **ocen**, na przykład wartości przewidywanej i/lub przewidywanego prawdopodobieństwa wyniku zainteresowania.

Aby ocenić zbiór danych za pomocą modelu prognostycznego

1. Otwórz zbiór danych do oceny.
2. Otwórz kreatora oceniania. Z menu wybierz:
Narzędzia > Kreator scoringu.
3. Wybierz plik XML modelu lub plik skompresowanego archiwum (ZIP). Użyj przycisku **Przeglądaj**, żeby przejść do innej lokalizacji pliku modelu.
4. Dopasuj pola w aktywnym zbiorze danych do pól wykorzystywanych w modelu. Więcej informacji można znaleźć w temacie “Dopasowywanie pól modelu z polami zbioru danych” na stronie 188.
5. Wybierz funkcje oceniania, z których chcesz skorzystać. Więcej informacji można znaleźć w temacie “Wybieranie funkcji oceniania” na stronie 189.

Wybierz model scoringowy. Plikiem modelu może być plik w formacie XML lub archiwum ZIP zawierające model PMML. Lista wyświetla tylko pliki o rozszerzeniu xml lub zip; rozszerzenia plików nie są wyświetlane. Możesz użyć dowolnego pliku modelu stworzonego przez IBM SPSS Statistics. Możesz także skorzystać z niektórych plików

modelu stworzonych przez inne aplikacje, takie jak IBM SPSS Modeler, jednakże niektóre z plików modelu stworzonych przez inne aplikacje - łącznie ze wszystkimi modelami posiadającymi wiele docelowych pól (zmiennych) - mogą nie zostać odczytane przez IBM SPSS Statistics.

Szczegóły modelu. Ten obszar przedstawia podstawowe informacje o wybranym modelu, takie jak typ modelu, cel (jeśli istnieje) oraz predyktory użyte do zbudowania modelu. Aby otrzymać te informacje, trzeba odczytać plik modelu, dlatego też zanim informacja ta zostanie wyświetlona dla wybranego modelu, może pojawić się opóźnienie. Jeśli plik XML lub ZIP nie zostało rozpoznane jako model, który może być odczytany przez IBM SPSS Statistics, pojawi się komunikat informujący o tym, że nie można odczytać pliku.

Dopasowywanie pól modelu z polami zbioru danych

Aby ocenić aktywny zbiór danych, musi on zawierać pola (zmienne) odpowiadające wszystkim predyktorom w modelu. Jeśli model zawiera także pola dzielone, zbiór danych również musi zawierać pola odpowiadające wszystkim polom dzielonym w modelu.

- Domyślnie automatycznie dopasowywane są wszystkie pola z aktywnego zbioru danych o tej samej nazwie i typie, co pola w modelu.
- Do dopasowywania pól zbioru danych z polami modelu użyj rozwijanej listy. Aby dopasować pola, typ danych dla każdego z nich musi być taki sam zarówno dla modelu, jak i dla zbioru danych.
- Nie będziesz mógł kontynuować pracy z kreatorem ani oceniania aktywnego zbioru danych dopóki wszystkie predyktory w modelu (a także pola dzielone, jeśli są obecne) nie zostaną dopasowane do pól w aktywnym zbiorze danych.

Zmienne w danych. Rozwijana lista zawiera nazwy wszystkich pól w aktywnym zbiorze danych. Pola, dla których typ danych odpowiadające pola modelu nie jest zgodny nie mogą zostać zaznaczone.

Zmienne modelu. Pola używane w modelu.

Rola. Wyświetlana rola może być jedną z następujących:

- **Predyktor.** Pole jest używane jako predyktor w modelu. Oznacza to, że wartości predyktorów są używane do "prognozowania" wartości docelowego wyniku zainteresowania.
- **Podział.** Wartości pól dzielonych są używane do definiowania podgrup, które są oceniane każda z osobna. Dla każdej unikatowej kombinacji wartości pól dzielonych istnieje osobna podgrupa. (*Uwaga:* podziały są dostępne tylko dla niektórych modeli).
- **Identyfikator rekordu.** Identyfikator rekordu (obserwacji).

Miara. Poziom pomiaru dla pola tak, jak zostało to zdefiniowane w modelu. Dla modeli, w których poziom pomiaru może mieć wpływ na wyniki, używany jest poziom pomiaru zdefiniowany w modelu, a nie poziom pomiaru zdefiniowany w aktywnym zbiorze danych. Aby uzyskać więcej informacji o poziomie pomiaru, zobacz "Poziom pomiaru zmiennej" na stronie 53.

Typ. Typ danych, jaki został zdefiniowany w modelu. Typ danych w aktywnym zbiorze danych musi być zgodny z typem danych w modelu. Typ danych może być jednym z poniższych:

- **Łańcuchowa.** Pola w aktywnym zbiorze danych, dla których dane są typu łańcuchowego, odpowiadają danym łańcuchowym w modelu.
- **Numeryczna.** Pola numeryczne w aktywnym zbiorze danych o formatach wyświetlania innych niż format daty lub czasu odpowiadają numerycznemu typowi danych w modelu. Łącznie z F (numerycznym), symbolem dolara, kropką, przecinkiem, E (notacją naukową) oraz specjalnymi formatami walut. Pola w formatach Wkday (dzień tygodnia) oraz Month (miesiąc w roku) są również uważane za numeryczne, a nie za daty. Dla niektórych typów modelu pola daty i czasu w aktywnym zbiorze danych są również uważane za odpowiadające numerycznym typom danych w modelu.
- **Data.** Pola numeryczne w aktywnym zbiorze danych o formatach wyświetlania zawierające datę, ale bez czasu odpowiadają w modelu typowi data. Łącznie z typami Date (dd-mm-rrrr), Adate (mm/dd/rrrr), Edate (dd.mm.rrrr), Sdate (rrrr/mm/dd) oraz Jdate (dddrrrr).

- **Czas.** Pola numeryczne w aktywnym zbiorze danych o formatach wyświetlania zawierające czas, ale bez daty odpowiadają w modelu typowi czas. Łącznie z typami Time (gg:mm:ss) and Dtime (dd gg:mm:ss)
- **Znacznik czasu.** Pola numeryczne w aktywnym zbiorze danych o formatach wyświetlania zawierające zarówno datę, jak i czas odpowiadają w modelu typowi znacznik czasu. W aktywnym zbiorze danych odpowiada on formatowi data/czas (dd-mm-rrrr gg:mm:ss).

Uwaga: Oprócz sprawdzenia nazwy i typu pola należy upewnić się, że bieżące wartości danych w zbiorze danych są ocenione i zarejestrowane w taki sam sposób, jak wartości danych w zbiorze danych użytym do zbudowania modelu. Na przykład, jeśli model został zbudowany z pola *Przychód*, które dzieli przychód na cztery kategorie, a *KategoriaPrzychodu* w aktywnym zbiorze danych dzieli przychód na sześć kategorii lub cztery różne kategorie, pola te nie będą sobie odpowiadać i otrzymane oceny nie będą wiarygodne.

Braki danych

Ta grupa opcji steruje postępowaniem z brakami danych, napotykanymi podczas procesu oceniania, dla zmiennych predykcyjnych zdefiniowanych w modelu. Brak danych w kontekście oceniania oznaczają skorzystanie z jednej z poniższych możliwości:

- Predyktor nie zawiera żadnej wartości. W przypadku pól (zmiennych) numerycznych oznacza to systemowy brak danych. W przypadku pól łańcuchowych, oznacza pusty łańcuch znaków.
- Wartość została zdefiniowana jako brak danych w modelu dla danego predyktora. Wartości określone jako braki danych w aktywnym zbiorze danych, lecz nie w modelu, nie są traktowane jako brakujące wartości w procesie statystycznym.
- Predyktor jest jakościowy i wartość nie jest jedną z kategorii określonych w modelu.

Użyj wartości podstawianej. Próba wykorzystania podstawiania wartości przy ocenianiu obserwacji o brakach danych. Metoda określenia wartości do podstawienia za brakującą wartość zależy od rodzaju modelu prognostycznego.

- **Regresja liniowa i modele dyskryminacyjne.** Przy zmiennych niezależnych w regresji liniowej oraz modelach dyskryminacyjnych, jeżeli przy budowaniu i zapisywaniu modelu określono podstawianie za brakujące wartości wartości średnie, taka wartość średnia zostaje wykorzystana zamiast brakującej wartości przy wyliczaniu oceny, a następnie ocenianie zostaje kontynuowane. Jeśli średnia wartość nie jest dostępna, następuje zwrócenie systemowego braku danych.
- **Modele drzew decyzyjnych.** Dla modeli CHAID i Wyczerpujący CHAID, dla brakującej zmiennej dzielącej zostaje wybrany największy węzeł podrzędny. Największy węzeł podrzędny jest węzłem o największej populacji wśród węzłów podrzędnych, wykorzystujących próbkowe obserwacje nauczania. W przypadku modeli C&RT i QUEST najpierw wykorzystywane są substytucyjne zmienne podzielne (jeżeli są dostępne). (Substytucyjne zmienne podzielne to zmienne podzielne, które są, jak najbardziej zbliżone do oryginalnej zmiennej podzielnej z wykorzystaniem alternatywnych predyktorów) Jeśli nie określono substytucyjnych zmiennych podzielnych lub brakuje wszystkich substytucyjnych zmiennych podzielnych, zostaje wykorzystany największy węzeł podrzędny.
- **Modele regresji logistycznej.** Przy współzmiennych w modelach regresji logistycznej, jeżeli średnia wartość predyktora była uwzględniona jako część zapisanego modelu, wtedy taka średnia wartość zostaje wykorzystana w wyliczaniu oceny zamiast braku, a ocenianie zostaje kontynuowane. Jeśli zmienna predyktora jest jakościowa (np. współczynnik w modelu regresji logistycznej) lub jeżeli średnia wartość nie jest dostępna, następuje zwrócenie systemowego braku danych.

Używaj systemowych braków danych. Zwracanie systemowego braku danych przy ocenianiu obserwacji o brakującej wartości.

Wybieranie funkcji oceniania

Funkcje oceniania są typami "ocen" dostępnymi dla wybranego modelu. Na przykład, prognozowana wartość celu, prawdopodobieństwo wartości przewidywanej lub prawdopodobieństwo wybranej wartości docelowej.

Funkcja oceniania. Dostępne funkcje oceniania są zależne od modelu. W liście będzie dostępna przynajmniej jedna z następujących:

- **Wartość przewidywana.** Wartość przewidywana dla docelowego wyniku zainteresowania. Dostępna dla wszystkich modeli, poza modelami nieposiadającymi celu.
- **Prawdopodobieństwo wartości przewidywanej.** Prawdopodobieństwo tego, że wartość przewidywana będzie wartością poprawną; wyrażane za pomocą proporcji. Dostępna dla większości modeli z docelową wartością jakościową.
- **Prawdopodobieństwo wybranej wartości.** Prawdopodobieństwo tego, że wybrana wartość będzie wartością poprawną; wyrażane za pomocą proporcji. Wybierz wartość z rozwijanej listy w kolumnie Wartości. Dostępne wartości są zdefiniowane przez model. Dostępna dla większości modeli z docelową wartością jakościową.
- **Ufność.** Miara prawdopodobieństwa powiązana z wartością przewidywaną docelowej wartości jakościowej. Dla modeli binarnej regresji logistycznej, wielomianowej regresji logistycznej oraz naiwny klasyfikator bayesowski wynik jest identyczny, jak prawdopodobieństwo wartości przewidywanej. Dla modeli Drzewa oraz Zestawu reguł ufność może być interpretowana jako dostosowane prawdopodobieństwo przewidywanej kategorii i jest zawsze mniejsza niż prawdopodobieństwo wartości przewidywanej. Dla tych modeli wartość ufności jest bardziej wiarygodna niż prawdopodobieństwo wartości przewidywanej.
- **Numer węzła.** Przewidywany numer węzła końcowego dla modeli Drzewa.
- **Błąd standardowy.** Standardowy błąd dla wartości przewidywanej. Dostępny dla modeli regresji liniowej, ogólnych modeli liniowych oraz uogólnionych modeli liniowych z ilościową zmienną docelową. Jest on dostępny tylko, jeśli macierz kowariancji jest zapisana w pliku modelu.
- *Skumulowany hazard.* Oszacowana funkcja skumulowanego hazardu. Wartość wskazuje na prawdopodobieństwo zaobserwowania zdarzenia w określonym czasie lub przed nim, przy danych wartościach predyktorów.
- **Najbliższe sąsiedztwo.** Identyfikator najbliższego sąsiedztwa. Identyfikator jest wartością zmiennej etykiety obserwacji, jeśli została ona wprowadzona. W przeciwnym wypadku jest to numer obserwacji. Dotyczy tylko modeli najbliższego sąsiedztwa.
- **K-te najbliższe sąsiedztwo.** Identyfikator *k-tego* najbliższego sąsiedztwa. W kolumnie Wartość wpisz dla wartości *k* liczę całkowitą. Identyfikator jest wartością zmiennej etykiety obserwacji, jeśli została ona wprowadzona. W przeciwnym wypadku jest to numer obserwacji. Dotyczy tylko modeli najbliższego sąsiedztwa.
- **Odległość od najbliższego sąsiada.** Odległość od najbliższego sąsiada. W zależności od modelu, zostanie użyta odległość euklidesowa lub odległość miejsca. Dotyczy tylko modeli najbliższego sąsiedztwa.
- **Odległość do k-tego najbliższego sąsiada.** Odległość do *k-tego* najbliższego sąsiedztwa. W kolumnie Wartość wpisz dla wartości *k* liczę całkowitą. W zależności od modelu, zostanie użyta odległość euklidesowa lub odległość miejsca. Dotyczy tylko modeli najbliższego sąsiedztwa.

Nazwa zmiennej. Każda wybrana funkcja oceniania zapisuje nowe pole (zmienną) w aktywnym zbiorze danych. Możesz użyć nazw domyślnych lub wpisać nowe nazwy. Jeśli w aktywnym zbiorze danych pola o takich nazwach już istnieją, zostaną one zastąpione. Więcej informacji na temat reguł nadawania nazw pól znaleźć można w części “Nazwy zmiennych” na stronie 52.

Wartość. Opis funkcji używających ustawienie Wartości można znaleźć w sekcji opisującej funkcje oceniania.

Ocenianie aktywnego zbioru danych

W ostatnim kroku kreatora można ocenić aktywny zbiór danych lub wkleić w oknie edytora komend wygenerowaną składnię komendy. Następnie można zmodyfikować i/lub zapisać wygenerowaną składnię komendy.

Scalanie modelu i plików XML transformacji.

Niektóre modele prognostyczne są tworzone z wykorzystaniem danych, które były modyfikowane i transformowane na wiele sposobów. Aby móc w sensowny sposób zastosować te modele do innych zbiorów danych, te same transformacje muszą także zostać wykonane na ocenianych zbiorach danych lub transformacje muszą znaleźć swoje odzwierciedlenie w pliku modelu. Uwzględnienie transformacji w pliku modelu jest procesem dwustopniowym:

1. Zapisz transformacje w pliku XML transformacji. Można to zrobić tylko używając w składni komendy TMS BEGIN oraz TMS END.
2. Połącz plik modelu (plik XML lub ZIP) oraz plik XML transformacji otrzymując nowy, scalony plik XML modelu.

Aby połączyć plik modelu z plikiem XML transformacji otrzymując nowy, scalony plik modelu:

3. Z menu wybierz:
Narzędzia > Połącz model XML
4. Wybierz plik XML modelu.
5. Wybierz plik XML transformacji.
6. Wpisz ścieżkę i nazwę dla nowego, scalonego pliku XML modelu lub skorzystaj z przycisku **Przełączaj**, aby wybrać lokalizację i nazwę.

Uwaga: Nie można scalać plików ZIP modeli dla modeli, które zawierają podziały (oddzielają informacje o modelu dla każdej grupy podziału) lub modele zespolone z plikami XML transformacji.

Rozdział 17. Narzędzia

Narzędzia

W tym rozdziale opisano funkcje znajdujące się w menu Narzędzia oraz możliwość zmiany porządku list zmiennych docelowych.

- Więcej informacji na temat kreatora oceniania można znaleźć w Rozdział 16, “Ocenianie danych za pomocą modeli prognostycznych”, na stronie 187.
- Więcej informacji na temat scalania modelu i transformacji plików XML można znaleźć w “Scalanie modelu i plików XML transformacji.” na stronie 190.

Informacje o zmiennych

Okno dialogowe Zmienne wyświetla definicje aktualnie zaznaczonej zmiennej, wraz z następującymi informacjami:

- Etykieta zmiennej
- Format danych
- Braki danych
- Etykiety wartości
- Poziom pomiaru

Widoczna. Kolumna Widoczna na liście zmiennych określa, czy zmienna jest obecnie widoczna w Edytorze danych i na listach zmiennych w oknie dialogowym.

Przejdź do. Powoduje przejście do zaznaczonej zmiennej w oknie Edytora danych.

Wklej. Wkleja zaznaczone zmienne do wybranego okna edytora komend w miejscu położenia kursora.

Definicję zmiennej można zmodyfikować w widoku Zmienne w Edytorze danych.

Uzyskiwanie informacji o zmiennej

1. Z menu wybierz:
Narzędzia > Zmienne...
2. Zaznacz zmienną, której definicję chcesz wyświetlić.

Komentarze do pliku danych

W pliku danych można zamieścić opisowe komentarze. W przypadku plików danych programu IBM SPSS Statistics komentarze te są zapisywane wraz z plikiem danych.

Dodawanie, modyfikowanie, usuwanie lub wyświetlanie komentarzy do pliku danych

1. Z menu wybierz:
Narzędzia > Komentarze do pliku danych...
2. Aby wyświetlić komentarze w Edytorze raportów, wybierz pozycję **Pokaż komentarz w raporcie wynikowym**.

Komentarze mogą mieć dowolną długość, ale nie większą niż 80 bajtów (zazwyczaj 80 znaków w językach z zapisem jednobajtowym) w każdym wierszu. Po osiągnięciu długości 80 znaków wiersze są automatycznie zawijane. Komentarze są wyświetlane za pomocą tej samej czcionki co wyniki, aby dokładnie przedstawić sposób ich wyświetlania w oknie raportów.

Data (bieżąca data w nawiasach) jest automatycznie dodawana na końcu listy komentarzy przy każdym ich dodaniu lub modyfikacji. Może to doprowadzić do niejednoznaczności dat powiązanych z komentarzami w przypadku modyfikacji istniejących komentarzy lub wstawiania nowych komentarzy między istniejące.

Zestawy zmiennych

Zmienne wyświetlane w Edytorze danych i w listach zmiennych w oknie dialogowym można ograniczyć, definiując i wykorzystując zbiory danych. Jest to szczególnie przydatne dla plików danych z dużą liczbą zmiennych. Małe zbiory danych ułatwiają znajdowanie i wybieranie zmiennych do analizy.

Definiowanie zestawów zmiennych

Definiowanie zestawów zmiennych tworzy podzbiory zmiennych do wyświetlenia w Edytorze danych i listach zmiennych w oknie dialogowym. Zdefiniowane zestawy zmiennych są zapisywane wraz z plikami danych systemu IBM SPSS Statistics.

Nazwa zestawu. Nazwa zestawu może mieć długość do 64 bajtów. Można użyć w niej dowolnych znaków, także pustych.

Zmienne w zestawie. W zestawie można uwzględnić wszelkie kombinacje zmiennych liczbowych i łańcuchowych. Kolejność zmiennych w zestawie nie ma wpływu na porządek wyświetlania zmiennych w Edytorze danych i listach zmiennych w oknie dialogowym. Zmienna może należeć do wielu zestawów.

Definiowanie zestawów zmiennych

1. Z menu wybierz:
Narzędzia > Definiuj zestawy zmiennych...
2. Zaznacz zmienne, które chcesz włączyć do zestawu.
3. Wpisz nazwę zestawu (do 64 bajtów).
4. Kliknij przycisk **Dodaj**.

Używanie zestawów zmiennych do pokazywania i ukrywania zmiennych

Polecenie **Użyj zestawów zmiennych** ogranicza zmienne wyświetlane w Edytorze danych i listach zmiennych w oknie dialogowym do zmiennych w wybranych (zaznaczonych) zestawach).

- Zestaw zmiennych wyświetlanych w Edytorze danych i listach zmiennych w oknie dialogowym to suma wszystkich wybranych zestawów.
- Zmienna może należeć do wielu wybranych zestawów.
- Kolejność zmiennych w wybranych zestawach i kolejność wybranych zestawów nie ma wpływu na porządek wyświetlania zmiennych w Edytorze danych i listach zmiennych w oknie dialogowym.
- Choć zdefiniowane zestawy zmiennych są zapisywane wraz z plikami danych programu IBM SPSS Statistics, lista obecnie wybranych zestawów jest zerowana do wartości domyślnej (zestawów wbudowanych) przy każdym otwarciu pliku danych.

Lista dostępnych zestawów zmiennych zawiera zestawy zmiennych zdefiniowane dla aktywnego zbioru danych oraz dwa zestawy wbudowane:

- **ALLVARIABLES.** Zestaw ten zawiera wszystkie zmienne zawarte w pliku danych, w tym nowe zmienne utworzone podczas sesji.
- **NEWVARIABLES.** Zestaw ten zawiera tylko nowe zmienne utworzone podczas sesji.

Uwaga: Nawet jeśli plik danych zostanie zapisany po utworzeniu nowych zmiennych, nowe zmienne nadal znajdują się w zestawie **NEWVARIABLES**, dopóki plik nie zostanie zamknięty i otwarty ponownie.

Należy wybrać przynajmniej jeden zestaw zmiennych. W razie wybrania zestawu **ALLVARIABLES** wybór innych zestawów nie odniesie widocznego efektu, ponieważ ten zestaw zawiera wszystkie zmienne.

1. Z menu wybierz:
Narzędzia > Użyj zestawów zmiennych...
2. Wybierz zdefiniowane zestawy zmiennych zawierające zmienne, które mają się pojawić w Edytorze danych i listach zmiennych w oknie dialogowym.

Wyświetlanie wszystkich zmiennych

1. Z menu wybierz:
Narzędzia > Pokaż wszystkie zmienne

Zmiana uporządkowania list wybranych zmiennych

Zmienne występują na liście wybranych zmiennych okna dialogowego w kolejności, w jakiej zostały wybrane z listy źródłowej. Aby zmienić kolejność zmiennych na liście docelowej — ale nie usuwać zaznaczenia wszystkich zmiennych i nie wybierać ich ponownie w nowej kolejności — można przesuwać zmienne w górę lub w dół listy docelowej, używając klawisza Ctrl (w systemie Macintosh: klawisza Command) razem z klawiszami strzałek w górę i w dół. Można przesuwać wiele zmiennych jednocześnie, jeśli są zgrupowane razem. Nie można przesuwać niepołączonych grup zmiennych.

Pakiety rozszerzeń

Pakiety rozszerzeń zawierają elementy niestandardowe, takie jak niestandardowe okna dialogowe i komendy rozszerzające, umożliwiające łatwą instalację. Na przykład pakiet IBM SPSS Statistics - Essentials for Python zainstalowany domyślnie z produktem IBM SPSS Statistics zawiera Komendy rozszerzające Python, które są spakowane w pakietach rozszerzających i instalowane razem z produktem SPSS Statistics. Pakiet IBM SPSS Statistics - Essentials for R (dostępny na stronie społeczności SPSS) zawiera zestaw komend rozszerzających w języku programowania R, które są spakowane w pakietach rozszerzających. Na stronie społeczności SPSS znajduje się dużo więcej pakietów rozszerzeń, które są dostępne przez okno dialogowe Pobierz pakiety rozszerzeń, które można otworzyć, wybierając kolejno: **Narzędzia > Pakiety rozszerzeń > Pobierz i zainstaluj pakiety rozszerzeń.**

Składniki pakietu rozszerzeń mogą wymagać produktu Integration Plug-in for Python lub Integration Plug-in for R lub obu. Więcej informacji można znaleźć w temacie W jaki sposób uzyskać wtyczki integracji, po wybraniu opcji System podstawowy > Często zadawane pytania w systemie pomocy.

Istnieje również możliwość utworzenia własnych pakietów rozszerzeń. Jeśli na przykład użytkownik utworzył niestandardowe okno dialogowe dla komendy rozszerzającej i chce podzielić się nim z innymi użytkownikami, następnie można utworzyć pakiet rozszerzeń, który zawiera plik pakietu niestandardowego okna dialogowego (*.spd*), a pliki powiązane z komendą rozszerzającą (plik XML, który określa składnię komendy rozszerzającej i plik(i) kodów implementacji, zapisane w aplikacji Python, R lub Java). Pakiet rozszerzeń jest wówczas współdzielony z innymi użytkownikami.

Tworzenie i edytowanie pakietów rozszerzeń

W jaki sposób utworzyć pakiet rozszerzeń

1. Z menu wybierz:
Narzędzia > Pakiety rozszerzeń > Utwórz pakiet rozszerzeń...
2. Wprowadź wartości dla wszystkich pól w zakładce Wymagane.
3. Wprowadź wartości dla wszystkich pól w zakładce Opcjonalne, które są potrzebne do Twojego pakietu rozszerzeń.
4. Podaj plik docelowy dla pakietu rozszerzeń.
5. Kliknij **Zapisz**, aby zapisać pakiet rozszerzeń w określonej lokalizacji. Spowoduje to zamknięcie okna dialogowego Utwórz pakiet rozszerzeń.

W jaki sposób edytować istniejący pakiet rozszerzeń

1. Z menu wybierz:

Narzędzia > Pakiety rozszerzeń > Edytuj pakiety rozszerzeń...

2. Otwórz żądany pakiet rozszerzeń.
3. Modyfikuj wartości dla wszystkich pól w zakładce Wymagane.
4. Modyfikuj wartości dla wszystkich pól w zakładce Opcjonalne.
5. Podaj plik docelowy dla pakietu rozszerzeń.
6. Kliknij **Zapisz**, aby zapisać pakiet rozszerzeń w określonej lokalizacji. Spowoduje to zamknięcie okna dialogowego Edytuj pakiet rozszerzeń.

Pola wymagane dla Pakietów rozszerzeń

Nazwa. Unikalna zmienna, która ma być powiązana z pakietem rozszerzeń. Może ona zawierać do trzech słów i nie są w niej rozróżniane wielkie i małe litery. Można użyć tylko siedmiobitowych znaków ASCII. W celu minimalizacji prawdopodobieństw konfliktów nazw można użyć nazwy składającej się z kilku słów, gdzie pierwszym słowem jest identyfikator organizacji np. adres URL.

Pliki. Kliknij opcję **Dodaj**, aby dodać pliki powiązane z pakietem rozszerzeń. Pakiet rozszerzeń musi zawierać przynajmniej plik specyfikacji niestandardowego okna dialogowego (*.spd*), lub plik specyfikacji XML dla komendy rozszerzającej. Jeśli dołączony jest plik specyfikacji XML, wówczas pakiet musi zawierać co najmniej jeden plik kodów zapisany w aplikacji Python, R lub Java — przede wszystkim plik typu *.py*, *.pyc*, *.pyo*, *.R*, *.class* lub *.jar*.

- Pliki z tłumaczeniami komend rozszerzających (zaimplementowane w języku Python lub R) zawarte w pakiecie rozszerzeń są dodawane z pola Folder z katalogami tłumaczeń w zakładce Opcjonalne. Więcej informacji można znaleźć w temacie “Pola opcjonalne dla pakietów rozszerzeń”.
- Możliwe jest dodanie pliku *readme* dla pakietu rozszerzeń. Określ jego nazwę pliku jako *ReadMe.txt*. Użytkownicy będą mieli możliwość otwarcia pliku *readme* z okna dialogowego, które przedstawia szczegóły pakietu rozszerzeń. Można dodać zlokalizowane wersje pliku, określone jako *ReadMe_<language identifier>.txt* oraz *ReadMe_fr.txt* dla wersji francuskiej.

Podsumowanie. Krótki opis pakietu rozszerzeń, który w założeniu ma być wyświetlany jako pojedyncza linia.

Opis. Bardziej szczegółowy opis pakietu rozszerzeń niż ten, który jest dostępny dla pola Podsumowanie. Można na przykład zestawić główne dostępne dla pakietu rozszerzeń funkcje. Jeśli pakiet rozszerzeń posiada otokę dla funkcji z pakietu R, należy ją tutaj podać.

Autor. Autor pakietu rozszerzeń. Możesz dołączyć adres e-mail.

Wersja. Identyfikator wersji w formie *x.x.x*, gdzie każdy składnik identyfikatora musi być liczbą całkowitą, jak w identyfikatorze 1.0.0. Jeśli nie poda się żadnych wartości, zasugerowane zostaną zera. Na przykład, identyfikator wersji 3.1 sugeruje wartość 3.1.0. Identyfikator wersji jest niezależny od wersji IBM SPSS Statistics.

Minimalna wersja programu IBM SPSS Statistics. Wymagana jest minimalna wersja programu IBM SPSS Statistics do uruchomienia pakietu rozszerzeń.

Uwaga: Istnieje możliwość umieszczenia zlokalizowanych wersji pól Podsumowanie i Opis za pomocą pakietu rozszerzeń. Więcej informacji można znaleźć w temacie “Pola opcjonalne dla pakietów rozszerzeń”.

Pola opcjonalne dla pakietów rozszerzeń

Data wydania. Opcjonalna data wydania. Bez formatowania.

Odsyłacze. Opcjonalny zestaw adresów URL, które mają być powiązane z pakietem rozszerzeń, na przykład, strona domowa autora. Format tego pola jest dowolny, więc należy oddzielić wiele adresów URL spacjami, przecinkami, lub innym sensownym ogranicznikiem.

Kategorie. Opcjonalny zestaw słów kluczowych, z którymi ma być kojarzony pakiet rozszerzeń podczas przygotowywania prezentacji pakietu rozszerzeń do opublikowania w społeczności SPSS (<http://www.ibm.com/>)

developerworks/spssdevcentral). Wpisz przynajmniej jedną wartość. Na przykład możesz wprowadzić *extension_command*, *spss* oraz *python*. Z typowymi słowami kluczowymi można zapoznać się na stronie materiałów do pobrania w serwisie społeczności SPSS.

Wymagane wtyczki. Sprawdź, czy okna te nie wymagają wtyczek (Python lub R) do uruchomienia niestandardowych elementów powiązanych z pakietem rozszerzeń. W trakcie instalacji użytkownicy zostaną powiadomieni o tym, że nie mają wymaganych wtyczek. Dla referencji: nie istnieje opcja określenia wtyczki Java, ponieważ jest ona zawsze instalowana z produktem IBM SPSS Statistics.

Wymagane pakiety języka R. Wpisz nazwę dowolnego pakietu języka R, z repozytorium pakietów CRAN, które są wymagane dla pakietu rozszerzeń. W nazwach są rozróżniane wielkie litery. W celu dodania pierwszego pakietu, kliknij w dowolnym miejscu w polu Wymagane pakiety języka R w celu podświetlenia pola wprowadzania danych. Naciśnięcie klawisza Enter, w momencie gdy kursor znajduje się określonym wierszu, spowoduje utworzenie nowego wiersza. Wiersz usuwa się wybierając go i naciskając klawisz Delete. Po zainstalowaniu pakietu rozszerzeń, IBM SPSS Statistics sprawdzi, czy istnieją wymagane pakiety R na komputerze użytkownika i spróbuje pobrać i zainstalować te, których brakuje.

Wymagane moduły języka Python. Wpisz nazwy dowolnych modułów języka Python, inne niż te dodane do pakietu rozszerzeń, które są wymagane dla pakietu rozszerzeń. Wszystkie tego rodzaju moduły powinny zostać umieszczone w (<http://www.ibm.com/developerworks/spssdevcentral>). W celu dodania pierwszego modułu, kliknij w dowolnym miejscu w polu Wymagane pakiety języka Python w celu podświetlenia pola wprowadzania danych. Naciśnięcie klawisza Enter, w momencie gdy kursor znajduje się określonym wierszu, spowoduje utworzenie nowego wiersza. Wiersz usuwa się wybierając go i naciskając klawisz Delete. Użytkownik jest odpowiedzialny za pobranie wymaganych modułów języka Python i skopiowanie ich do katalogu *extensions* w IBM SPSS Statistics katalogu instalacyjnym lub do innej lokalizacji określonej według ich zmiennej środowiskowej *SPSS_EXTENSIONS_PATH*.

Folder z katalogami tłumaczeń. Można dołączyć folder zawierający katalogi z tłumaczeniami. Pozwala to na przekazanie zlokalizowanych komunikatów oraz zlokalizowanych danych wyjściowych z programów Python lub R, które posiadają zaimplementowaną komendę rozszerzającą, zawartą w pakiecie rozszerzeń. Istnieje również możliwość dostarczenia zlokalizowanych wersji w polach **Podsumowanie** i **Opis** dla pakietu rozszerzeń, które są wyświetlane, gdy użytkownicy końcowi wyświetlają szczegóły pakietu rozszerzeń (opcje Narzędzia>Pakiety rozszerzeń>Pokaż zainstalowanie pakietu rozszerzeń). Zestaw wszystkich zlokalizowanych plików dla pakietu rozszerzeń powinien znajdować się w folderze o nazwie lang. Przejdź do folderu lang, zawierającego zlokalizowane pliki i zaznacz ten folder.

Informacje na temat lokalizowania wyników programu w językach Python i R zawierają tematy dotyczące Integration Plug-in for Python i Integration Plug-in for R w systemie Pomocy.

Aby dostarczyć zlokalizowane wersje pól **Podsumowanie** i **Opis**, utwórz plik o nazwie <nazwa pakietu rozszerzeń>_<identyfikator_języka>.properties dla każdego języka, dla którego dostarczane jest tłumaczenie. Jeśli w czasie wykonywania nie można znaleźć pliku .properties dla bieżącego języka interfejsu użytkownika, używane są wartości pól **Podsumowanie** i **Opis** określone na karcie Wymagane.

- <nazwa pakietu rozszerzeń> to wartość pola **Nazwa** dla pakietu rozszerzeń, w której wszystkie spacje zostały zamienione na znaki podkreślenia.
- <identyfikator_języka> to identyfikator dla konkretnego języka. Identyfikatory języków obsługiwanych przez produkt IBM SPSS Statistics przedstawiono poniżej.

Na przykład francuskie tłumaczenie pakietu rozszerzeń o nazwie MYORG MYSTAT jest zapisane w pliku MYORG_MYSTAT_fr.properties.

Plik .properties musi zawierać dwa następujące wiersze, które określają zlokalizowany tekst dla dwóch pól:

```
Summary=<zlokalizowany tekst dla pola podsumowania>  
Description=<zlokalizowany tekst dla pola Opis>
```

- Słowa kluczowe Summary i Description muszą być pozostawione po angielsku, a zlokalizowany tekst musi znajdować się w tym samym wierszu, co słowo kluczowe, bez podziału wiersza.

- Plik musi mieć kodowanie ISO 8859-1. Znaki, których nie można bezpośrednio odwzorować w tym kodowaniu muszą być zapisane za pomocą znaków Unicode zmieniających znaczenie („\u”).

Folder `lang`, który zawiera zlokalizowane pliki musi zawierać podfolder o nazwie `<identyfikator_języka>`, który zawiera zlokalizowany plik `.properties` dla konkretnego języka. Na przykład francuski plik `.properties` musi znajdować się w folderze `lang/fr`.

Identyfikatory języka

de. Niemiecki

en. Angielski

es. Hiszpański

fr. Francuski

it. Włoski

ja. Japoński

ko. Koreański

pl. Polski

pt_BR. Portugalski (Brazylia)

ru. Rosyjski

zh_CN. Uproszczony Chiński

zh_TW. Chiński

Uwaga: Lokalizacja niestandardowych okien dialogowych wymaga zastosowania innego mechanizmu. Więcej informacji można znaleźć w temacie “Tworzenie zlokalizowanych wersji niestandardowych okien dialogowych” na stronie 237.

Instalacja lokalnych pakietów rozszerzeń

Aby zainstalować pakiety rozszerzeń zapisane na lokalnym komputerze:

1. Z menu wybierz:

Narzędzia > Pakiety rozszerzeń > Zainstaluj pakiet rozszerzeń...

2. Wybierz żądany pakiet rozszerzeń. Typ plików pakietów rozszerzeń to *spe*.

Jeśli pakiet rozszerzeń zawiera jakiekolwiek komendy rozszerzające, wymagane jest ponowne uruchomienie produktu IBM SPSS Statistics, aby użyć tych komend, lub uruchomienie komendy `EXTENSION`, aby dodać komendy do zestawu komend rozpoznawanych przez produkt SPSS Statistics. W celu przeglądania szczegółów aktualnie zainstalowanych pakietów rozszerzeń, wybierz opcję `Narzędzia>Pakiety rozszerzeń>Pokaż zainstalowanie pakiety rozszerzeń`.

Można również instalować pakiety rozszerzeń przy pomocy narzędzia uruchamianego z poziomu wiersza komend, które umożliwia zainstalowanie wielu pakietów jednocześnie. Więcej informacji można znaleźć w temacie “Instalacja wsadowa pakietów rozszerzeń” na stronie 200.

Instalacja pakietów rozszerzeń w trybie rozproszonym

Pracując w trybie rozproszonym trzeba zainstalować pakiet rozszerzeń na powiązonym serwerze IBM SPSS Statistics, korzystając z wiersza komend. Jeśli pakiet rozszerzeń zawiera niestandardowe okno dialogowe, należy wówczas zainstalować również pakiet rozszerzeń na komputerze lokalnym (z menu, zgodnie z poniższym opisem). Jeśli użytkownik nie wie, czy pakiet rozszerzeń zawiera niestandardowe okno dialogowe, wówczas najlepiej zainstalować pakiet rozszerzeń na swoim komputerze lokalnym, poza instalacją programu IBM SPSS Statistics na serwerze. W celu uzyskania informacji na temat wiersza komend, patrz "Instalacja wsadowa pakietów rozszerzeń" na stronie 200.

Ważne: U użytkowników systemu Windows Vista lub nowszego zainstalowanie zaktualizowanej wersji pakietu rozszerzeń może wymagać uruchomienia programu IBM SPSS Statistics z uprawnieniami administratora. Program IBM SPSS Statistics można uruchomić z uprawnieniami administratora, klikając prawym przyciskiem myszy jego ikonę i wybierając polecenie **Uruchom jako administrator**. IBM SPSS Statistics W szczególności wyświetlenie komunikatu o błędzie informującego o braku możliwości zainstalowania przynajmniej jednego pakietu rozszerzeń oznacza, że konieczne jest wykonanie instalacji z uprawnieniami administratora.

Lokalizacje instalacji pakietów rozszerzeń

Domyślnie pakiety rozszerzeń są instalowane w ogólnodostępnej do zapisu lokalizacji właściwej dla danego systemu operacyjnego. Aby dowiedzieć się, jaka to lokalizacja, uruchom komendę SHOW EXTPATHS. W wyniku zostanie wyświetlona lista lokalizacji pod nagłówkiem "Miejsca na komendy rozszerzeń". Pakiety rozszerzeń są zainstalowane w pierwszym z wymienionych miejsc, w którym możliwy był zapis.

Można wymusić zmianę domyślnej lokalizacji, definiując ścieżkę za pośrednictwem zmiennej środowiskowej SPSS_EXTENSIONS_PATH. W przypadku wielu lokalizacji należy rozdzielić je średnikami w systemie Windows oraz dwukropkami w systemie Linux i na komputerach Mac. Na komputerze docelowym muszą występować określone lokalizacje. Po ustawieniu wartości zmiennej SPSS_EXTENSIONS_PATH należy zrestartować IBM SPSS Statistics, aby zmiany odniosły skutek.

Niestandardowe okna dialogowe zawarte w pakietach rozszerzeń są instalowane w pierwszym dostępnym do zapisu miejscu wymienionym pod nagłówkiem "Miejsca na niestandardowe okna dialogowe" w wynikach wykonania komendy SHOW EXTPATHS. Można wymusić zmianę domyślnej lokalizacji, definiując ścieżkę za pośrednictwem zmiennej środowiskowej SPSS_CDIALOGS_PATH, w analogiczny sposób, jak w przypadku zmiennej SPSS_EXTENSIONS_PATH.

Aby utworzyć zmienną środowiska SPSS_EXTENSIONS_PATH lub SPSS_CDIALOGS_PATH w systemie Windows za pomocą Panelu sterowania:

Windows XP i Windows 8

1. Wybierz system.
2. Wybierz kartę Zaawansowane i kliknij opcje **Zmienne środowiskowe**. W systemie Windows 8 karta Zaawansowane jest dostępna z poziomu zaawansowanych ustawień systemowych.
3. W sekcji Zmienne użytkownika kliknij **Nowa**, wpisz nazwę zmiennej środowiskowej, na przykład SPSS_EXTENSIONS_PATH, w polu **Nazwa zmiennej** i wprowadź odpowiednią ścieżkę lub ścieżki w polu **Wartość zmiennej**.

Windows Vista lub Windows 7

1. Wybierz konta użytkowników.
2. Wybierz opcję **Zmień moje zmienne środowiskowe**.
3. Kliknij przycisk **Nowa**, wpisz nazwę zmiennej środowiskowej, na przykład SPSS_EXTENSIONS_PATH, w polu **Nazwa zmiennej** i wprowadź odpowiednią ścieżkę lub ścieżki w polu **Wartość zmiennej**.

Ważne: U użytkowników systemu Windows Vista lub nowszego zainstalowanie zaktualizowanej wersji pakietu rozszerzeń może wymagać uruchomienia programu IBM SPSS Statistics z uprawnieniami administratora. Program IBM SPSS Statistics można uruchomić z uprawnieniami administratora, klikając prawym przyciskiem myszy jego ikonę i wybierając polecenie **Uruchom jako administrator**. IBM SPSS Statistics W szczególności wyświetlenie komunikatu o błędzie informującego o braku możliwości zainstalowania przynajmniej jednego pakietu rozszerzeń oznacza, że konieczne jest wykonanie instalacji z uprawnieniami administratora.

Wymagane pakiety języka R

Instalator pakietu rozszerzeń próbuje pobrać i zainstalować wszystkie pakiety R, które są wymagane przez ten pakiet rozszerzeń i nie są zainstalowane na komputerze użytkownika. W przypadku braku dostępu do internetu, trzeba będzie pozyskać potrzebne pakiety od kogoś, kto ma dostęp do internetu. Pakiety można pobrać ze strony <http://www.r-project.org/>, a następnie zainstalować w R. Szczególny na ten temat można znaleźć w Przewodniku *instalacji i administracji R*, rozpowszechnianym wraz z R. Jeśli instalacja tych pakietów nie powiedzie się, użytkownik zostanie o tym powiadomiony poprzez wyświetlenie listy wymaganych pakietów. Możliwe jest również przeglądanie tej listy z okna dialogowego szczegółów pakietu rozszerzeń, po jego zainstalowaniu. Więcej informacji można znaleźć w temacie “Podgląd zainstalowanych pakietów rozszerzeń” na stronie 201.

Uwaga: W przypadku systemów UNIX (oraz Linux), pakiety są pobierane w formie źródłowej, a następnie kompilowane. Wymaga to zainstalowania na komputerze odpowiednich narzędzi. Szczegółowe informacje na ten temat znajdują się w przewodniku *instalacji i administracji R*. Szczególnie użytkownicy dystrybucji Debian powinni zainstalować pakiet `r-base-dev` z `apt-get install r-base-dev`.

Uprawnienia

Domyślnie, wymagane pakiety R są instalowane w folderze *biblioteka*, w miejscu, w którym zainstalowany jest R, na przykład `C:\Program Files\R\R-3.1.0\library` w systemie Windows. Jeśli użytkownik nie posiada uprawnień zapisu w tym katalogu lub chciałby zapisać pakiety R--zainstalowane dla pakietów rozszerzeń--w innej lokalizacji, może określić jedną lub więcej alternatywnych lokalizacji, definiując zmienną środowiskową `SPSS_RPACKAGES_PATH`. Gdy istnieje, ścieżki określone w `SPSS_RPACKAGES_PATH` zostają dodane do ścieżki wyszukiwania biblioteki R i mają pierwszeństwo przed lokalizacją domyślną. Pakiety R zostaną zapisane w pierwszej zezwalającej na zapis lokalizacji. W przypadku wielu lokalizacji należy rozdzielić je średnikami w systemie Windows oraz dwukropkami w systemie Linux i na komputerach Mac. Na komputerze docelowym muszą występować określone lokalizacje. Po ustawieniu `SPSS_RPACKAGES_PATH`, trzeba będzie zrestartować IBM SPSS Statistics, aby zmiany zostały wprowadzone. Informacje na temat ustawiania zmiennych środowiskowych w systemie Windows znajdują się w “Lokalizacje instalacji pakietów rozszerzeń” na stronie 199.

Instalacja wsadowa pakietów rozszerzeń

Możliwa jest instalacja wielu pakietów rozszerzeń jednocześnie przy pomocy narzędzia wsadowego *installxnbundles.bat* (*installxnbundles.sh* dla systemów Mac i UNIX), znajdującego się w katalogu instalacyjnym IBM SPSS Statistics. W systemie Windows i Mac narzędzie to znajduje się bezpośrednio w katalogu instalacyjnym. W systemie Linux i IBM SPSS Statistics Server w systemie UNIX, narzędzie to znajduje się w podkatalogu *bin* katalogu instalacyjnego. Narzędzie to uruchamia się z wiersza komend i należy je uruchamiać z lokalizacji, w której zostało zainstalowane. Postać wiersza komend to:

```
installxnbundles [-statssrv] [-download no|yes ] -source <folder> | <filename>...
```

-statssrv. Określa, że narzędzie jest uruchamiane z IBM SPSS Statistics serwera. Należy również zainstalować te same pakiety rozszerzeń na komputerach klienckich, które łączą się z serwerem.

-download no|yes. Określa, czy narzędzie ma uprawnienia dostępu do internetu w celu pobrania wszystkich pakietów R, które są wymagane przez określone pakiety rozszerzeń. Wartość domyślna to `no`. W przypadku użycia wartości domyślnych lub w razie braku dostępu do internetu, trzeba ręcznie zainstalować wszystkie wymagane pakiety R. Więcej informacji można znaleźć w temacie “Wymagane pakiety języka R”.

-source <folder> | <nazwa pliku>... Określa pakiety rozszerzeń do zainstalowania. Można podać ścieżkę do folderu zawierającego pakiety rozszerzeń lub podać listę nazw plików pakietów rozszerzeń. Po podaniu folderu, zainstalowane zostaną wszystkie pakiety rozszerzeń (pliki typu *.spe*) znajdujące się w tym folderze. Oddziel wiele nazw plików jedną lub kilkoma spacjami. Umieść ścieżki w podwójnym cudzysłowie, jeśli zawierają one spacje.

Uwaga: W przypadku uruchamiania programu *installxnbundles.sh* w programie IBM SPSS Statistics Server dla systemu UNIX, na serwerze musi być zainstalowana powłoka systemowa Bash.

Podgląd zainstalowanych pakietów rozszerzeń

Aby przejrzeć szczegóły pakietów rozszerzeń zainstalowanych na Twoim komputerze:

1. Z menu wybierz:

Narzędzia > Pakiety rozszerzeń > Wyświetl zainstalowane pakiety rozszerzeń...

2. Kliknij zaznaczony tekst w kolumnie *Podsumowanie* w celu wyświetleniażądanego pakietu rozszerzeń.

W oknie dialogowym szczegółów pakietów rozszerzeń wyświetlane są informacje podane przez autora pakietu rozszerzeń. Poza wymaganymi informacjami takimi jak Podsumowanie, Opis i Wersja, autor mógł dołączyć adresy URL do lokalizacji odniesienia, takich jak strona domowa autora. Jeśli pakiet rozszerzeń pobrano z okna dialogowego Pobierz pakiety rozszerzeń, zawiera on warunki używania, które można wyświetlić, klikając opcję **Wyświetl warunki używania**.

Składowe. Grupa składowych zestawia niestandardowe okno dialogowe, jeśli występuje oraz nazwy wszystkich komend rozszerzających zawartych w pakiecie rozszerzeń. Komendy rozszerzające zawarte w pakiecie uruchamia się z edytora komend tak samo, jak wbudowane komendy IBM SPSS Statistics. Pomoc dotycząca komend rozszerzających jest dostępna po uruchomieniu `CommandName /HELP` w edytorze komend.

Uwaga: Instalacja pakietu rozszerzeń, który zawiera niestandardowe okno dialogowe może wymagać zrestartowania IBM SPSS Statistics w celu zobaczenia danych wejściowych dla tego okna dialogowego w Grupie składowych.

Zależności. Grupa zależności zestawia dodatki, które są wymagane do uruchomienia składowych dołączonych do pakietu rozszerzeń.

- **Wtyczki integracji języków Python oraz R.** Te komponenty pakietu rozszerzeń mogą wymagać ogólnodostępnego komponentu Integration Plug-in for Python, Integration Plug-in for R lub obu. Integration Plug-in for Java™ instalowany jest razem z systemem podstawowym i nie wymaga oddzielnej instalacji.
- **Pakiety R.** Zestawia wszystkie pakiety R wymagane przez pakiet rozszerzeń. Podczas instalacji pakietu rozszerzeń, instalator próbuje pobrać i zainstalować potrzebne pakiety na Twoim komputerze. Jeśli ten proces się nie uda, pojawi się zawiadomienie o konieczności ręcznej instalacji pakietów. Więcej informacji można znaleźć w temacie “Wymagane pakiety języka R” na stronie 200.
- **Moduły Python.** Zestawia wszystkie pakiety Python wymagane przez pakiet rozszerzeń. Wszelkie takie moduły mogą być dostępne w serwisie społeczności SPSS pod adresem <http://www.ibm.com/developerworks/spssdevcentral>. W systemie Windows i Linux, moduły należy skopiować do katalogu *extensions* w katalogu instalacyjnym produktu IBM SPSS Statistics lub do lokalizacji określonej dla komendy rozszerzającej, zgodnie z informacjami w wynikach dla komendy `SHOW EXTPATHS`. Dla systemu Mac, moduły te powinny zostać skopiowane do katalogu `/Library/Application Support/IBM/SPSS/Statistics/23/extensions`. Jeśli podano alternatywne lokalizacje dla pakietów rozszerzeń ze zmienną środowiskową `SPSS_EXTENSIONS_PATH`, należy następnie skopiować moduły Python do jednej z tych lokalizacji. Więcej informacji można znaleźć w temacie “Lokalizacje instalacji pakietów rozszerzeń” na stronie 199. Alternatywnie można skopiować te moduły do lokalizacji w ścieżce wyszukiwania Python, takiej jak katalog Python *site-packages*.

Pobieranie pakietów rozszerzeń

Okno dialogowe Pobierz pakiety rozszerzeń łączy się ze stroną społeczności SPSS w serwisie IBM developerWorks i wyświetla listę wszystkich pakietów rozszerzeń, które są dostępne na stronie. Istnieje możliwość wybrania pakietów rozszerzeń do zainstalowania teraz lub pobrania wybranych pakietów rozszerzeń i zainstalowania ich później. Możliwe jest również uzyskanie zaktualizowanych wersji pakietów rozszerzeń, które są już zainstalowane na komputerze.

Aby pobrać pakiety rozszerzeń:

1. W menu wybierz kolejno: **Narzędzia > Pakiety rozszerzeń > Pobierz i zainstaluj pakiety rozszerzeń**

2. Wybierz pakiety rozszerzeń, które chcesz pobrać i kliknij przycisk **OK**.

Domyślnie wybrane pakiety rozszerzeń są pobierane i instalowane na komputerze. Można również pobrać wybrane pakiety rozszerzeń do wybranej lokalizacji bez instalowania. Możliwa jest późniejsza instalacja, wybierając kolejno **Narzędzia > Pakiety rozszerzeń > Zainstaluj lokalny pakiet rozszerzeń**.

Wyniki żądania instalacji lub tylko pobierania każdego pakietu rozszerzeń wyświetlane są w dzienniku pobierania pakietów rozszerzeń w Edytorze raportów.

Ważne:

- Pakiety rozszerzeń są zawsze instalowane lub pobierane na lokalny komputer. Jeśli pracujesz w trybie analizy rozproszonej, więcej informacji można znaleźć w temacie “Instalacja lokalnych pakietów rozszerzeń” na stronie 198.
- U użytkowników systemu Windows Vista lub nowszego zainstalowanie zaktualizowanej wersji pakietu rozszerzeń może wymagać uruchomienia programu IBM SPSS Statistics z uprawnieniami administratora. Program IBM SPSS Statistics można uruchomić z uprawnieniami administratora, klikając prawym przyciskiem myszy jego ikonę i wybierając polecenie **Uruchom jako administrator**. IBM SPSS Statistics W szczególności wyświetlenie komunikatu o błędzie informującego o braku możliwości zainstalowania przynajmniej jednego pakietu rozszerzeń oznacza, że konieczne jest wykonanie instalacji z uprawnieniami administratora.

Filtruj według wyszukiwanych terminów. Wprowadź jeden lub więcej terminów, aby filtrować listę wyświetlonych pakietów rozszerzeń. Na przykład, aby ograniczyć listę do rozszerzeń związanych z analizą regresji, jako wyszukiwany termin wpisz **regresja** i kliknij przycisk **Filtr**.

- Wyszukiwanie nie uwzględnia wielkości liter.
- Dopasowanie dokładnego wyrażenia nie jest obsługiwane. Każde podane pojęcie do wyszukiwane jest przetwarzane oddzielnie. Na przykład wpisanie łańcucha „wzmocniona regresja” zwraca wszystkie pakiety rozszerzeń, które odpowiadają terminowi „wzmocniona” lub „regresja”.
- Gwiazdka (*) jest traktowana jak każdy inny znak i nie jest symbolem wieloznacznym w wyszukiwaniu.
- W celu zresetowania listy, aby wyświetlane były wszystkie dostępne pakiety rozszerzeń, usuń tekst w polu tekstowym **Filtruj według wyszukiwanych terminów** i kliknij przycisk **Filtr**.

Najnowsza wersja. Najnowsza wersja dostępna ze strony społeczności SPSS.

Zainstalowana wersja. Wersja zainstalowana na komputerze (jeśli istnieje).

Wymagania wstępne. Określa, czy oprogramowanie na komputerze spełnia wymagania niezbędne do uruchomienia rozszerzenia. Jeśli wymagania wstępne nie są spełnione, kliknij przycisk **Nie**, aby otworzyć okno dialogowe Wymagania pakietu rozszerzeń i wyświetlić szczegóły.

Zaznacz wszystkie aktualizacje. Wybiera wszystkie pakiety rozszerzeń, które są zainstalowane na komputerze, dla których dostępne są zaktualizowane wersje.

Wyczyść wszystkie. Usuwa zaznaczenie wszystkich wybranych pakietów rozszerzeń.

Uwaga: Warunki używania zatwierdzone podczas pobierania pakietu rozszerzeń można wyświetlić później w oknie dialogowym Szczegóły pakietu rozszerzeń. Okno dialogowe można otworzyć, wybierając następujące opcje **Narzędzia > Pakiety rozszerzeń > Pokaż zainstalowane pakiety**.

Rozdział 18. Opcje

Opcje

Za pomocą okna dialogowego Opcje można sterować wieloma różnymi ustawieniami:

- Dziennikiem sesji, w którym przechowywany jest zapis wszystkich komend uruchomionych w trakcie każdej sesji
- Porządkiem wyświetlania zmiennych na listach okien dialogowych
- Wyświetlanie i ukrywanie poszczególnych nowych pozycji wyników
- Szablonem TableLook dla nowych tabel przestawnych
- Formatami walut użytkownika

Opcje sterujące różnymi ustawieniami.

Zmiana ustawień okna Opcje

1. Z menu wybierz kolejno następujące pozycje:
Edycja > Opcje...
2. Kliknij kartę ustawień w celu wyświetlenia ustawień, które chcesz zmienić.
3. Wprowadź zmiany.
4. Kliknij przycisk **OK** lub **Zastosuj**.

Opcje: Ogólne

Listy zmiennych

Ustawienia te służą do określania sposobu wyświetlania zmiennych na listach okien dialogowych. Wyświetlać można nazwy zmiennych lub ich etykiety. Nazwy lub etykiety mogą być wyświetlane w porządku alfabetycznym, według pliku lub pogrupowane według poziomu pomiaru. Kolejność wyświetlania dotyczy jedynie list zmiennych źródłowych. Listy zmiennych wyników zawsze odzwierciedlają porządek, w którym zostały wybrane.

Role

Niektóre okna dialogowe mają zdolność do wstępnego wybierania zmiennych do analizy w oparciu o zdefiniowane role. Więcej informacji można znaleźć w temacie “Role” na stronie 56.

- **Użyj wstępnie zdefiniowanych ról.** Domyślnie, wstępnie wybrane zmienne oparte na zdefiniowanych rolach.
- **Użyj niestandardowych przypisań.** Domyślnie, *nie* używaj ról do wstępnego wybierania zmiennych.

Możesz także przełączać pomiędzy wstępnie zdefiniowanymi rolami i przypisaniem niestandardowym w oknach dialogowych, które obsługują tę funkcję. To ustawienie steruje tylko wstępnym domyślnym zachowaniem dla każdego zbioru danych.

Windows

Wygląd. Służy do określania podstawowego wyglądu okien i okien dialogowych. Jeśli po zmianie wyglądu zauważysz jakiegokolwiek problemy z wyświetlaniem, spróbuj zamknąć i uruchomić aplikację ponownie.

Otwórz na starcie okno edytora komend. Okna edytora komend są oknami plików tekstowych, które wykorzystuje się w celu wprowadzania, edytowania i uruchamiania komend. Zaznaczenie tej opcji powoduje automatyczne otwieranie edytora komend, co jest szczególnie przydatne, jeśli się często z niego korzysta. Z funkcji tej szczególnie często korzystają doświadczeni użytkownicy, którzy wolą posługiwać się składnią komend a nie oknami dialogowymi.

Otwieraj jednocześnie tylko jeden zbiór danych. W przypadku otwarcia innego źródła danych za pomocą menu lub okna dialogowego automatycznie zamykane jest dotychczas otwarte źródło danych. Domyślnie każde otwierane za pomocą menu lub okien dialogowych nowe źródło danych jest wyświetlane w nowym oknie Edytora danych, a inne źródła danych otwartych w oknach Edytora pozostają otwarte i dostępne w trakcie sesji aż do ich zamknięcia.

Ta opcja jest stosowana natychmiast po jej wybraniu, ale wszelkie już otwarte zbiory danych pozostają otwarte. To ustawienie nie wpływa na źródła danych otwierane przy użyciu składni komend, w przypadku których do sterowania wieloma zbiorami danych służą komendy DATASET. Więcej informacji można znaleźć w temacie Rozdział 6, "Praca z wieloma źródłami danych", na stronie 69.

Raport

Blokuj notację naukową dla małych liczb w tabelach wynikowych. Powoduje zablokowanie wyświetlania w wynikach notacji naukowej dla małych wartości dziesiętnych. Bardzo małe wartości dziesiętne będą wyświetlane jako 0 (lub 0,000). To ustawienie dotyczy wyniku o „ogólnym” formacie określanym przez aplikację. Ustawienie to nie wpływa na sposób wyświetlania poziomów istotności lub innych wartości statystycznych o standardowym przedziale wartości. Format wielu wartości liczbowych w tabelach przestawnych jest oparty na formacie zmiennej powiązanej z wartością liczbową.

Zastosuj przyjęty sposób grupowania cyfr przy prezentacji liczb. Powoduje zastosowanie takiego formatu grupowania cyfr, jaki jest obecnie stosowany w ustawieniach lokalnych, do wartości numerycznych w tabelach przestawnych, wykresach oraz w Edytorze danych. Na przykład w ustawieniach lokalnych dla języka francuskiego, z włączonym powyższym ustawieniem wartość 34419,57 będzie wyświetlana jako 34 419,57.

Format grupowania nie ma zastosowania do drzew, elementów przeglądarki modelu, wartości numerycznych z formatem z KROPKĄ lub z PRZECINKIEM ani do wartości numerycznych z DOLAREM, ani do formatu waluty użytkownika. Ma on jednak zastosowanie w przypadku wyświetlania tych wartości dla wartości numerycznych w formacie CZAS, na przykład do wartości ddd w formacie ddd hh:mm.

System pomiarowy. Opcja ta umożliwia wybór jednostki miary (punkty, cale lub centymetry), która określa atrybuty, takie jak marginesy komórek tabel przestawnych, szerokości komórek, czy odstęp między tabelami na wydrukach.

Powiadomienie o wyniku. Służy do sterowania sposobem informowania użytkownika o zakończeniu wykonywania procedury i o tym, że wyniki są dostępne w Edytorze raportów.

Opcje: Raporty

Zmiany ustawień opcji wyświetlania raportów dotyczą wyłącznie raportów utworzonych po wprowadzeniu tych zmian. Zmiany tych ustawień nie mają wpływu na raport już wyświetlony w Edytorze raportów.

Stan raportu wynikowego. Ta grupa opcji umożliwia wybranie elementów, które będą automatycznie wyświetlane lub ukrywane w wynikach działania każdej procedury, a także określenie początkowego wyrównania tych elementów. Istnieje możliwość sterowania wyświetlaniem następujących elementów: dziennika, ostrzeżeń, notatek, tytułów, tabel przestawnych, wykresów, diagramów drzew i wyników tekstowych. Można również włączać i wyłączać wyświetlanie komend w dzienniku. Z pliku dziennika można kopiować składnię komendy i zapisywać ją w pliku składni.

Uwaga: Wszystkie elementy raportu wyświetlane są z wyrównaniem do lewej. Ustawienia wyrównania mają wpływ tylko na wydruki. Elementy wyśrodkowane lub wyrównane do prawej są wyróżnione niewielkim symbolem.

Tytuł. Służy do określania stylu, rozmiaru i koloru czcionki wykorzystywanej w tytułach nowych raportów.

Tytuł strony. Umożliwia określenie stylu, rozmiaru i koloru czcionki wykorzystywanej w tytułach nowych stron i tytułach stron generowanych za pomocą komend TITLE lub SUBTITLE lub utworzonych za pomocą opcji **Nowy tytuł strony** z menu **Wstaw**.

Wynik testowy Rodzaj czcionki używanej w wynikach tekstowych. W wynikach tekstowych używana jest czcionka nieproporcjonalna (o stałej szerokości). Jeśli zostanie wybrana czcionka proporcjonalna, to wyniki zebrane w tabelach nie będą wyrównane poprawnie.

Domyślne ustawienia strony. Kontroluje domyślne opcje orientacji i marginesy drukowania.

Opcje: Dane

Opcje przekształceń i scalania danych. Podczas wykonywania każdej komendy odczytywany jest plik danych. Niektóre przekształcenia danych (takie jak Oblicz i Rekoduj) i plików (takie jak Dodaj zmienne i Dodaj obserwacje) nie wymagają odrębnego odczytu danych, a wykonanie tych komend może być odłożone do czasu odczytania przez program danych potrzebnych do wykonania innej komendy, takiej jak procedura statystyczna lub tworzenia wykresów.

- W przypadku dużych plików danych, gdy odczyt danych może zająć dużo czasu, pożądane może być wybranie opcji **Przeliczaj wartości na żądanie**, aby opóźnić wykonanie i skrócić czas przetwarzania. Po wybraniu tej opcji wyniki przekształceń wykonywanych przy użyciu okien dialogowych takich jak Oblicz wartości zmiennej nie są natychmiast wyświetlane w Edytorze danych. Nowe zmienne utworzone przez przekształcenia zostaną wyświetlone bez wartości danych, a wartości danych w Edytorze danych nie można zmieniać, gdy są obecne zawieszona przekształcenia. Wszelkie komendy odczytujące dane, takie jak procedury statystyczne lub tworzące wykresy, spowodują wykonanie zawieszonych przekształceń i zaktualizują dane wyświetlane w Edytorze danych. Alternatywnie można użyć komendy **wykonaj zawieszona przekształcenia** w menu Przekształcenia.
- Przy domyślnym ustawieniu opcji **Przeliczaj wartości natychmiast** i wklejaniu składni komend z okien dialogowych, po każdej komendzie przekształcenia jest wklejana komenda EXECUTE. Więcej informacji można znaleźć w temacie “Powtarzające się komendy EXECUTE” na stronie 177.

Format wyświetlania zmiennych wyników. Ta grupa opcji umożliwia określenie domyślnej szerokości wyświetlania i liczby miejsc dziesiętnych numerycznych zmiennych wyników. Nie istnieje domyślny format wyświetlania zmiennych łańcuchowych. Jeśli wartość jest zbyt duża dla określonego formatu wyświetlania, to najpierw zaokrąglane są miejsca dziesiętne liczby, a następnie wartość jest konwertowana do notacji naukowej. Format wyświetlania nie ma wpływu na wewnętrzne wartości danych. Na przykład wartość 123.456,78 może zostać zaokrąglona do wartości 123.457 dla potrzeb wyświetlania, ale we wszystkich obliczeniach używana jest oryginalna, niezaokrąglona wartość.

Okres stuletni dla dwucyfrowego zapisu lat. Ta grupa opcji umożliwia określanie zakresu lat dla wprowadzanych i / lub wyświetlanych zmiennych w formacie daty i czasu, z dwucyfrowym zapisem lat (np. 10/28/86, 29-OCT-87). Automatycznie, początek tego zakresu ustalany jest na 69 lat przed, a koniec na 30 lat po roku bieżącym (co po dodaniu roku bieżącego daje w sumie zakres 100 lat). W przypadku zakresu użytkownika rok końcowy określany jest automatycznie na 99 lat po roku wprowadzonym jako początkowy.

Generator liczb losowych. Dostępne są dwa różne generatory liczb losowych:

- *Zgodny z wersją 12.* Generator liczb pseudolosowych wykorzystywany w wersji 12 i starszych wersjach. Aby w oparciu o określoną wartość startową odtworzyć pseudolosowe wyniki wygenerowane przez poprzednie wersje, należy użyć niniejszego generatora.
- *Mersenne Twister.* Nowy generator liczb pseudolosowych, bardziej niezawodny w zastosowaniach symulacyjnych. Należy używać tego generatora, jeśli odtwarzane są wyniki losowe z aplikacji w wersji 12 lub starszych.

Przypisanie poziomu pomiaru. W przypadku danych czytanych z zewnętrznych formatów plików, starsze pliki danych IBM SPSS Statistics (sprzed wersji 8.0) i nowe pola stworzone w tej sesji, poziom pomiarów dla pól liczbowych jest określony przez zestaw zasad, włącznie z liczbą różnych wartości. Możesz określić minimalną liczbę wartości danych dla zmiennej numerycznej używanej do klasyfikacji zmiennych jako ciągłe (ilościowe) lub nominalne. Zmienne o liczbie unikatowych wartości mniejszej niż określona liczba są klasyfikowane jako zmienne nominalne.

Istnieje wiele innych warunków, które są oceniane przed zastosowaniem minimalnej liczby wartości danych, podczas określania, czy ma zostać zastosowany ilościowy (zmienna), czy nominalny poziom pomiaru. Warunki są oceniane w kolejności przedstawionej w poniższej tabeli. Stosowany jest poziom pomiaru dla pierwszego warunku, który pasuje do danych.

Tabela 22. Reguły wyznaczania domyślnego poziomu pomiaru

Warunek	Poziom pomiaru
Formatem jest dolar lub format użytkownika	Ilościowy
Formatem jest data lub godzina (wyłączając Miesiąc i Dzień tygodnia)	Ilościowy
Brak wszystkich wartości zmiennej	Nominalny
Zmienna zawiera co najmniej jedną wartość niecałkowitą	Ilościowy
Zmienna zawiera co najmniej jedną wartość ujemną	Ilościowy
Zmienna nie zawiera poprawnych wartości mniejszych niż 10 000	Ilościowy
Zmienna ma N lub więcej prawidłowych, niepowtarzalnych wartości*	Ilościowy
Zmienna nie zawiera poprawnych wartości mniejszych niż 10	Ilościowy
Zmienna ma mniej niż N poprawnych, niepowtarzalnych wartości*	Nominalny

* N jest zdefiniowaną przez użytkownika wartością odcięcia. Domyślną wartością jest 24.

Zaokrąglanie i przycinanie wartości numerycznych. W przypadku funkcji RND i TRUNC to ustawienie określa domyślny próg zaokrąglania wartości zbliżonych do granicy zaokrąglania. Ustawienie jest liczbą bitów ustawioną na 6 podczas instalacji, co jest wartością wystarczającą w większości zastosowań. Podanie wartości 0 jako liczby bitów daje takie same wyniki jak w wydaniu 10. Podanie wartości 10 daje takie same wyniki jak w wydaniach 11 i 12.

- W przypadku funkcji RND to ustawienie określa liczbę najmniej znaczących bitów, o które zaokrąglana wartość może być mniejsza od progu zaokrąglania w górę, ale wciąż zostać zaokrąglona w górę. Na przykład przy zaokrąglaniu wartości pomiędzy 1,0 a 2,0 do najbliższej liczby całkowitej ustawienie określa, o ile ta wartość może być mniejsza od 1,5 (progu zaokrąglania w górę do 2,0) i wciąż zostać zaokrąglona w górę do 2,0.
- W przypadku funkcji TRUNC to ustawienie określa liczbę najmniej znaczących bitów, o które obcinana wartość może być mniejsza od najbliższej granicy skracania, ale wciąż zostać zaokrąglona w górę przed skróceniem. Na przykład przy obcinaniu wartości pomiędzy 1,0 a 2,0 do najbliższej liczby całkowitej ustawienie określa, o ile ta wartość może być mniejsza od 2,0 i wciąż zostać zaokrąglona w górę do 2,0.

Dostosuj widok zmiennych. Służy do określania domyślnego sposobu wyświetlania i kolejności atrybutów w widoku Zmienne. Więcej informacji można znaleźć w temacie “Zmiana domyślnego widoku zmiennych”.

Zmień słownik. Służy do określania wersji językowej słownika używanego do sprawdzania pisowni elementów w widoku Zmienne. Więcej informacji można znaleźć w temacie “Sprawdzanie pisowni” na stronie 59.

Zmiana domyślnego widoku zmiennych

Widok zmiennych można dostosować za pomocą polecenia Dostosuj widok zmiennych, określając domyślnie wyświetlane w nim atrybuty (np. nazwę, typ, etykietę) oraz kolejność ich wyświetlania.

Kliknij polecenie **Dostosuj widok zmiennych**.

1. Zaznacz atrybuty zmiennych, które chcesz dostosować.
2. Za pomocą przycisków strzałek w górę i w dół można zmienić kolejność wyświetlania atrybutów.

Opcje językowe

Język

Język wyników. Umożliwia określenie języka wykorzystywanego do prezentacji wyników. Opcja ta nie ma zastosowania do prostych wyników tekstowych. Zakres dostępnych języków uzależniony jest od aktualnie zainstalowanych plików języków. (Uwaga: to ustawienie nie ma wpływu na język interfejsu użytkownika.) Zależnie od języka, możesz potrzebować kodowania Unicode do prawidłowego renderowania znaków.

Uwaga: skrypty użytkownika wykorzystujące w wynikach łańcuchy tekstowe specyficzne dla danego języka mogą nie działać prawidłowo po zmianie języka wyników. Więcej informacji można znaleźć w temacie “Opcje: Skrypty” na stronie 213.

Interfejs użytkownika. To ustawienie kontroluje język używany w menu, oknach dialogowych oraz innych funkcjach interfejsu użytkownika. (Uwaga: to ustawienie nie ma wpływu na język wyników.)

Kodowanie znaków i ustawienia regionalne

Służy do ustalania domyślnego sposobu określania kodowania przy odczycie i zapisie plików danych oraz plików składni. Te ustawienia można zmienić tylko wtedy, gdy nie są otwarte żadne źródła danych. Ustawienia obowiązują dla następnych sesji, dopóki nie zostaną zmienione.

Unicode (uniwersalny zestaw znaków). Do odczytu i zapisu plików używane jest kodowanie Unicode (UTF-8). Ten tryb jest określany jako tryb Unicode.

Regionalny system zapisu. Odczyt i zapis plików odbywa się przy użyciu bieżących ustawień regionalnych. Ten tryb nosi nazwę trybu strony kodowej.

Ustawienia regionalne. Ustawienia regionalne można wybrać z listy lub wprowadzić poprawną wartość ustawień regionalnych. System zapisu systemu operacyjnego określa ustawienia regionalne na takie same, jak w systemie operacyjnym. Aplikacja uzyskuje te informacje z systemu operacyjnego po każdym uruchomieniu. Ustawienia regionalne są istotne przede wszystkim w trybie strony kodowej, ale mogą również wpływać na to, jak niektóre znaki są wyświetlane w trybie Unicode.

Wybór trybu Unicode i korzystanie z plików Unicode ma wiele istotnych skutków.

- Pliki danych programu IBM SPSS Statistics i pliki składni zapisane w trybie Unicode nie powinny być używane w wersjach programu IBM SPSS Statistics wcześniejszych niż 16.0. Kodowanie plików składni można określić przy zapisie plików. W przypadku plików danych należy je otworzyć w trybie strony kodowej, a następnie zapisać ponownie, aby mogły być odczytane we wcześniejszych wersjach programu.
- Przy odczycie w trybie Unicode plików danych ze stroną kodową zdefiniowana szerokość wszystkich zmiennych łańcuchowych jest potrójana. Aby automatycznie dostosować szerokość wszystkich zmiennych łańcuchowych do najdłuższej zaobserwowanej wartości, należy wybrać opcję **Ustal szerokość zmiennych łańcuchowych na bazie ich wartości** w oknie dialogowym Otwórz dane.

Tekst dwukierunkowy

Jeśli używana kombinacja języka pisanego od prawej do lewej (na przykład arabski lub hebrajski) oraz pisanego od lewej do prawej (na przykład angielski), wybierz kierunek tekstu. Poszczególne słowa będą ułożone we właściwym kierunku, w zależności od języka. Ta opcja kontroluje tylko ułożenie tekstu dla pełnych bloków tekstu (na przykład całego tekstu wprowadzonego w polu edycji).

- **Automatycznie.** Ułożenie tekstu jest określone na podstawie znaków używanych w każdym słowie. Jest to opcja domyślna.
- **Od prawej do lewej.** Tekst jest ułożony od prawej do lewej strony.
- **Od lewej do prawej.** Tekst jest ułożony od lewej do prawej strony.

Opcje: Waluta

Można utworzyć maksymalnie pięć formatów wyświetlania danych, z których każdy może zawierać specjalny symbol przed i symbol po oraz specjalny sposób traktowania wartości ujemnych.

Nazwami pięciu formatów użytkownika są: CCA, CCB, CCC, CCD oraz CCE. Nazw formatów nie można zmieniać i nie można tworzyć nowych formatów. Aby zmodyfikować format użytkownika, należy z listy źródłowej wybrać nazwę formatu, a następnie wprowadzić odpowiednie zmiany.

Symbole przed, symbole po oraz separatory miejsc dziesiętnych są określane w formatach użytkownika wyłącznie dla potrzeb wyświetlania. W Edytorze danych nie można wprowadzać wartości z wykorzystaniem symboli formatów użytkownika.

Tworzenie formatu użytkownika

1. Kliknij kartę **Użytkownika**.
2. Wybierz z listy jeden z formatów użytkownika (**CCA**, **CCB**, **CCC**, **CCD** lub **CCE**).
3. Wprowadź symbol przed, symbol po oraz separator miejsc dziesiętnych.
4. Kliknij przycisk **OK** lub **Zastosuj**.

Opcje raportów

Opcje raportów sterują ustawieniami domyślnymi dla wielu opcji danych wyjściowych.

Opisywanie struktury raportu. Steruje wyświetlaniem nazw zmiennych, etykiet zmiennych, wartości danych i wartości etykiet w oknie struktury Edytora raportów.

Opisywanie tabel przestawnych. Steruje wyświetlaniem nazw zmiennych, etykiet zmiennych, wartości danych i wartości etykiet w tabelach przestawnych.

Opisowe etykiety zmiennych i wartości (widok *Zmienne* w edytorze danych, kolumny *Etykieta* i *Wartości*) ułatwiają interpretację wyników. Warto jednak pamiętać, że długie etykiety mogą utrudniać korzystanie z niektórych tabel. Zmiana w tym miejscu opcji nadawania etykiet ma wpływ tylko na domyślne wyświetlanie nowych wyników.

Statystyki opisowe jednego kliknięcia. Steruje opcjami statystyk opisowych wygenerowanych w Edytorze danych dla wybranych zmiennych. Więcej informacji można znaleźć w temacie “Uzyskiwanie statystyk opisowych dla wybranych zmiennych” na stronie 65.

- **Ukryj tabele z wieloma kategoriami.** Dla zmiennych posiadających większą liczbę wartości unikalnych niż określono nie będą wyświetlane tabele częstości.
- **Dołącz wykres do wyników.** Dla wartości nominalnych i porządkowych dla oraz zmiennych o nieznanym poziomie pomiaru wyświetlany będzie wykres słupkowy. Dla zmiennych ciągłych (skali) wyświetlany będzie histogram.

Wyświetlanie wyników. Kontroluje, jaki tym wyniku jest generowany dla procedur, które mogą wygenerować wynik dla przeglądarki modelu lub tabelę przestawną i wynik w postaci wykresu. Dla wersji 23 ustawienie to dotyczy tylko procedur uogólnionych liniowych modeli mieszanych i testów nieparametrycznych.

Dostępność lektora ekranowego. Kontroluje sposób czytania wierszy i kolumn tabel przestawnych przez programy do odczytywania zawartości ekranu. Możliwe jest czytanie pełnych etykiet wierszy i kolumn dla każdej komórki danych lub czytanie tylko etykiet, które zmieniają się, gdy użytkownik przechodzi pomiędzy komórkami danych w tabeli.

Opcje wykresów

Szablon wykresu. W nowych wykresach można użyć ustawień określanych na tej karcie lub ustawień zapisanych w plikach szablonów wykresu. Aby wybrać plik szablonu wykresu, należy kliknąć przycisk **Przełączaj**. Aby utworzyć plik szablonu wykresu, należy utworzyć wykres o pożądanym atrybutach i zapisać go jako szablon (w oknie Edytora wykresów z menu Plik wybierz pozycję **Zapisz szablon wykresu**).

Proporcje wykresu. Opcja ta umożliwia określenie proporcji pomiędzy szerokością i wysokością ramki zewnętrznej nowych wykresów. Wartość tego współczynnika można określać w zakresie od 0,1 do 10,0. Podanie wartości mniejszej od 1 spowoduje, że wykres będzie wyższy niż szerszy. Podanie wartości większej od 1 spowoduje, że wykresy będą szersze niż wyższe. Podanie wartości 1 spowoduje utworzenie wykresu kwadratowego. Po utworzeniu wykresu, nie można zmienić jego współczynnika proporcji.

Aktualne ustawienia. Dostępne ustawienia zawierają następujące pozycje:

- **Czcionka.** Rodzaj czcionki używanej w tekstach na nowych wykresach.
- **Różnicowanie elementów danych.** Ta grupa opcji umożliwia określenie kolorów i deseni nowych wykresów. Zaznaczenie opcji **Tylko kolorami** spowoduje, że w celu rozróżniania elementów wykresów używane będą tylko kolory, a nie desenie. Zaznaczenie opcji **Tylko deseniami** spowoduje, że w celu rozróżniania elementów wykresów używane będą tylko style linii, symbole znaczników oraz desenie, a nie kolory.
- **Ramka.** Ta grupa opcji umożliwia określenie, czy dla nowych wykresów mają być wyświetlane ramki zewnętrzne i wewnętrzne.
- **Linie siatki.** Ta grupa opcji umożliwia określenie, czy dla nowych wykresów mają być wyświetlane linie siatki osi ilościowej i jakościowej.

Wykorzystanie stylów dla oznaczeń elementów danych. Umożliwia dostosowanie kolorów, stylów linii, symboli znaczników oraz deseni wypełnień dla nowych wykresów. Można zmienić kolejność kolorów i deseni używanych podczas tworzenia nowego wykresu.

Kolory elementu danych

Umożliwia określenie kolejności stosowania kolorów dla elementów danych (np. słupków lub znaczników) na nowym wykresie. Kolory są stosowane w przypadku wybrania opcji zawierającej słowo *kolory* z grupy Różnicowanie elementów danych na karcie Wykresy w głównym oknie dialogowym Opcje.

Jeśli na przykład zostanie utworzony zgrupowany wykres słupkowy o dwóch grupach, a na karcie Wykresy w głównym oknie dialogowym Opcje zostanie wybrana opcja **Najpierw kolorami następnie deseniami**, jako kolory słupków na nowym wykresie zostaną użyte dwa pierwsze kolory występujące na liście Wykresy zgrupowane.

Zmienianie kolejności stosowania kolorów

1. Zaznacz opcję **Proste wykresy**, a następnie wybierz kolor, który ma być stosowany w przypadku wykresów bez kategorii.
2. Zaznacz opcję **Wykresy zgrupowane**, aby zmienić sekwencję kolorów dla wykresów z kategoriami. Aby zmienić kolor kategorii, zaznacz kategorię, a następnie wybierz z palety kolor dla tej kategorii.

Opcjonalnie można wykonać następujące czynności:

- Wstawić nową kategorię powyżej zaznaczonej kategorii.
- Przenieść zaznaczoną kategorię.
- Usunąć zaznaczoną kategorię.
- Zresetować sekwencję do sekwencji domyślnej.
- Dokonać edycji koloru, zaznaczając dany kolor, a następnie klikając przycisk **Edytuj**.

Linie elementu danych

Umożliwia określenie kolejności stosowania stylów dla liniowych elementów danych na nowym wykresie. Style linii są stosowane w przypadku, gdy wykres zawiera liniowe elementy danych i z grupy Różnicowanie elementów danych na karcie Wykresy głównego okna dialogowego Opcje została wybrana opcja zawierająca słowo *desenie*.

Jeśli na przykład zostanie utworzony wykres liniowy z dwiema grupami, a na karcie Wykresy w głównym oknie dialogowym Opcje zostanie wybrana opcja **Tylko deseniami**, to jako desenie linii na nowym wykresie zostaną użyte dwa pierwsze style występujące na liście Wykresy zgrupowane.

Zmienianie kolejności stosowania stylu linii

1. Zaznacz opcję **Proste wykresy**, a następnie wybierz styl linii, który ma być stosowany w przypadku wykresów bez kategorii.
2. Zaznacz opcję **Wykresy zgrupowane**, aby zmienić sekwencję deseni dla wykresów liniowych z kategoriami. Aby zmienić styl linii kategorii, zaznacz kategorię, a następnie wybierz z palety styl linii dla tej kategorii.

Opcjonalnie można wykonać następujące czynności:

- Wstawić nową kategorię powyżej zaznaczonej kategorii.
- Przenieść zaznaczoną kategorię.
- Usunąć zaznaczoną kategorię.
- Zresetować sekwencję do sekwencji domyślnej.

Symbole elementu danych

Umożliwia określenie kolejności stosowania symboli dla znacznikowych elementów danych na nowym wykresie. Style znaczników są stosowane w przypadku, gdy wykres zawiera znacznikowe elementy danych i z grupy Różnicowanie elementów danych na karcie Wykresy głównego okna dialogowego Opcje została wybrana opcja zawierająca słowo *desenie*.

Jeśli na przykład zostanie utworzony wykres rozrzutu z dwiema grupami, a na karcie Wykresy w głównym oknie dialogowym Opcje zostanie wybrana opcja **Tylko deseniami**, jako znaczniki na nowym wykresie zostaną użyte dwa pierwsze symbole występujące na liście Wykresy zgrupowane.

Zmianianie kolejności stosowania stylu znaczników

1. Zaznacz opcję **Proste wykresy**, a następnie wybierz symbol znacznika, który ma być stosowany w przypadku wykresów bez kategorii.
2. Zaznacz opcję **Wykresy zgrupowane**, aby zmienić sekwencję deseni dla wykresów z kategoriami. Aby zmienić symbol znacznika kategorii, zaznacz kategorię, a następnie wybierz z palety symbol dla tej kategorii.

Opcjonalnie można wykonać następujące czynności:

- Wstawić nową kategorię powyżej zaznaczonej kategorii.
- Przenieść zaznaczoną kategorię.
- Usunąć zaznaczoną kategorię.
- Zresetować sekwencję do sekwencji domyślnej.

Wypełnienia elementu danych

Umożliwia określenie kolejności stosowania stylów wypełnienia dla słupkowych i warstwowych elementów danych na nowym wykresie. Style wypełnienia są stosowane w przypadku, gdy wykres zawiera słupkowe lub warstwowe elementy danych i z grupy Różnicowanie elementów danych na karcie Wykresy głównego okna dialogowego Opcje została wybrana opcja zawierająca słowo *desenie*.

Jeśli na przykład zostanie utworzony zgrupowany wykres słupkowy z dwiema grupami, a na karcie Wykresy w głównym oknie dialogowym Opcje zostanie wybrana opcja **Tylko deseniami**, to jako desenie wypełnienia słupków na nowym wykresie zostaną użyte dwa pierwsze style występujące na liście Wykresy zgrupowane.

Zmianianie kolejności stosowania stylu wypełnień

1. Zaznacz opcję **Proste wykresy**, a następnie wybierz desień wypełnienia, który ma być stosowany w przypadku wykresów bez kategorii.
2. Zaznacz opcję **Wykresy zgrupowane**, aby zmienić sekwencję deseni dla wykresów z kategoriami. Aby zmienić desień wypełnienia kategorii, zaznacz kategorię, a następnie wybierz z palety desień wypełnienia dla tej kategorii.

Opcjonalnie można wykonać następujące czynności:

- Wstawić nową kategorię powyżej zaznaczonej kategorii.
- Przenieść zaznaczoną kategorię.
- Usunąć zaznaczoną kategorię.
- Zresetować sekwencję do sekwencji domyślnej.

Opcje: Tabele przestawne

Opcje: tabele przestawne ustawiają różne opcje, które mają się wyświetlać w tabelach przestawnych.

Szablon TableLook

Z listy plików należy wybrać szablon TableLook i kliknąć przycisk **OK** lub **Zastosuj**. Można korzystać z szablonów TableLook dostarczonych z programem IBM SPSS Statistics lub za pomocą Edytora tabel przestawnych utworzyć własne (z menu Format należy wybrać pozycję Szablony **TableLook**).

- **Przełączaj.** Umożliwia wybranie szablonu TableLook z innego katalogu.
- **Ustaw katalog TableLook.** Pozwala na zmianę domyślnego katalogu szablonów TableLook. Użyj opcji **Przełączaj**, aby przejść do katalogu, którego chcesz używać, a następnie wybierz TableLook w tym katalogu opcję **Ustaw katalog TableLook**.

Uwaga: Szablonów TableLook utworzonych we wcześniejszych wersjach systemu IBM SPSS Statistics nie można używać w wersji 16.0 i nowszych.

Szerokość kolumn

Te opcje umożliwiają sterowanie automatycznym dostosowywaniem szerokości kolumn w tabelach przestawnych.

- **Dostosuj do etykiet i danych z wyjątkiem bardzo dużych tabel.** W przypadku tabel nie większych niż 10 000 komórek służy do dostosowania szerokości kolumn do większej z dwóch wartości: etykiety kolumny i największej wartości danych. Dla tabel większych niż 10 000 komórek szerokość kolumn jest dostosowywana do szerokości etykiety kolumny. (*Uwaga:* Opcja ta jest dostępna tylko, jeśli wybierze się opcję do szybszego renderowania tabel).
- **Skoryguj tylko dla etykiet.** Zaznaczenie tej opcji powoduje dopasowanie szerokości kolumny do szerokości jej etykiety. Dzięki temu tabele są bardziej zwarte, lecz wartości danych szersze niż etykieta mogą zostać obcięte.
- **Dopasuj we wszystkich tabelach do etykiet i danych.** Szerokość kolumn jest dostosowywana do większej z dwóch wartości: etykiety kolumny lub największej wartości danych. Zwiększa to szerokość tabel, ale gwarantuje, że wyświetlone zostaną wszystkie wartości.

Komentarze do tabel

Istnieje możliwość automatycznego uwzględnienia komentarza dla każdej tabeli.

- Tekst komentarza jest wyświetlany w podpowiedzi po umieszczeniu kursora nad tabelą w Edytorze raportów.
- Programy do odczytywania zawartości ekranu czytają tekst komentarza, gdy tabela jest aktywna.
- Podpowiedź w Edytorze raportów wyświetla tylko pierwsze 200 znaków komentarza, ale programy do odczytywania zawartości ekranu czytają cały tekst.
- Podczas eksportowania wyników do formatu HTML lub do raportu WWW, tekst komentarza jest używany jako tekst alternatywny.

Tytuł. Uwzględnij tytuł tabeli w komentarzu.

Procedura. Uwzględnij nazwę procedury, która utworzyła tabelę.

Data. Uwzględnia datę utworzenia tabeli.

Zbiór danych. Uwzględnia nazwę zbioru danych, który został użyty do utworzenia tabeli.

Renderowanie tabeli

Ta opcja renderuje tabele jako tabele w starszej wersji. Starsze wersje tabel mogą renderować się wolniej i są zalecane tylko jeśli wymagana jest zgodność z wersjami IBM SPSS Statistics wcześniejszymi niż 20. W wersji 20 i wyższych wszystkie tabele posiadają pełną obsługę odwracania i edycji.

- W odróżnieniu od starszej wersji tablic, tablice stworzone w wersji 20 lub nowszej produktu IBM SPSS Statistics oraz lekkie tablice w dokumentach wyjściowych, które zostały zmodyfikowane z użyciem wersji 20 lub nowsze (a stworzone w wersji 19) nie mogą być przeglądane z użyciem wersji starszej niż 19.0.0.2. Tablice te można przeglądać w wersji 19.0.0.2, gdzie są zrenderowane do tablic lekkich, jednakże wynik renderowania może być różny niż w przypadku użycia wersji 20 lub nowszej.
- Lekkie tablice stworzone w wersji 19 IBM SPSS Statistics automatycznie posiadają pełną obsługę przestawiania i edycji w wersji 20 lub nowszej.

Domyślny tryb edycji tabel

Ta opcja umożliwia określenie sposobu aktywacji tabel przestawnych w oknie Edytora raportów lub w osobnym oknie. Domyślnie dwukrotne kliknięcie tabeli przestawnej aktywuje ją w oknie programu Viewer (nie dotyczy bardzo dużych tabel). Można wybrać, aby tabele przestawne były uaktywniane w osobnym oknie lub wybrać ustawienie rozmiaru tak, aby mniejsze tabele otwierane były w oknie Edytora raportu, a większe w oddzielnym oknie.

Kopiowanie szerokich tabel do schowka w formacie RTF

Gdy tabele przestawne są wklejane w formacie Word/RTF, za szerokie tabele w stosunku do dokumentu zostaną zawinięte, pomniejszone w celu dopasowania do szerokości dokumentu albo pozostawione bez zmian.

Opcje lokalizacji plików

Opcje na karcie Lokalizacja plików służą do określania domyślnej lokalizacji używanej przez aplikację do otwierania i zapisywania plików na początku każdej sesji, lokalizacji pliku dziennika, lokalizacji folderu tymczasowego oraz liczby plików wyświetlanych na liście ostatnio używanych plików oraz instalacji środowiska Python 2.7 używanego przez produkt IBM SPSS Statistics - Integration Plug-in for Python.

Foldery początkowe dla okien dialogowych Otwórz i Zapisz

- **Określony folder.** Określony folder jest używany jako domyślna lokalizacja na początku każdej sesji. Dla plików danych oraz pozostałych plików można określić różne lokalizacje.
- **Ostatnio używany folder.** Folder ostatnio używany do odczytu lub zapisu plików w poprzedniej sesji jest domyślnie używany na początku następnej sesji. Dotyczy to plików danych oraz pozostałych plików.

Te ustawienia są stosowane wyłącznie w oknach dialogowych do odczytu i zapisu plików, a wartość ostatnio używanego folderu jest ustalana na podstawie ostatniego okna dialogowego użytego do otwarcia lub zapisania pliku. Ustawienia te nie mają wpływu na pliki otwierane lub zapisywane przy użyciu składni komend. Ustawienia są dostępne tylko w trybie analizy lokalnej. W wypadku trybu analizy rozproszonej i połączenia z serwerem zdalnym (wymaga wersji Server programu IBM SPSS Statistics) nie można określić lokalizacji folderów początkowych.

Dziennik sesji

Dziennika sesji można użyć do automatycznego zapisywania komend uruchamianych w sesji. Zawiera komendy wprowadzone i uruchamiane za pomocą okien edytora komend oraz generowane w wyniku dokonywania wyborów w oknach dialogowych. Plik dziennika można edytować i używać komend ponownie w innych sesjach. Funkcję rejestrowania używanych komend można włączać i wyłączać, można dopisywać informacje do takiego pliku lub nadpisywać go oraz wybrać jego nazwę i lokalizację. Z pliku dziennika można kopiować składnię komend i zapisywać ją w pliku składni.

Folder tymczasowy

Umożliwia określenie lokalizacji, w której znajdują się pliki tymczasowe tworzone podczas sesji. W trybie analizy rozproszonej (dostępnym w wersji serwerowej) ta opcja nie ma wpływu na lokalizację plików tymczasowych. W trybie rozproszonym lokalizacja tymczasowych plików danych zależy od zmiennej środowiskowej *SPSSTMPDIR*, którą można określić tylko na komputerze, na którym jest uruchomiona serwerowa wersja oprogramowania. W przypadku konieczności zmiany lokalizacji katalogu tymczasowego, należy skontaktować się z administratorem systemu.

Lista ostatnio używanych plików

Umożliwia określanie liczby ostatnio używanych plików, które są wyświetlane w menu Plik.

Położenie instalacji Python

To ustawienie określa lokalizację instalacji środowiska Python 2.7, która jest używana przez produkt IBM SPSS Statistics - Integration Plug-in for Python, gdy środowisko Python jest uruchamiane w produkcie SPSS Statistics. Domyślnie używana jest wersja środowiska Python 2.7 instalowana z produktem SPSS Statistics (jako część pakietu IBM SPSS Statistics - Essentials for Python). Pakiet znajduje się w katalogu Python w katalogu, gdzie zainstalowano produkt SPSS Statistics. Aby użyć innej instalacji pakietu Python 2.7 na komputerze, określ ścieżkę do katalogu głównego instalacji środowiska Python. Ustawienie jest stosowane w bieżącej sesji, chyba że środowisko Python zostało już uruchomione przez program Python, skrypt Python lub komendę rozszerzającą zaimplementowaną w języku Python. W takim przypadku ustawienie będzie stosowane od następnej sesji. To ustawienie jest dostępne tylko w trybie analizy lokalnej. W trybie analizy rozproszonej (wymaga serwera IBM SPSS Statistics) lokalizacja środowiska Python na serwerze zdalnym jest określana w produkcie IBM SPSS Statistics Administration Console. Aby uzyskać pomoc, skontaktuj się z administratorem systemu.

Opcje: Skrypty

Karta Skrypty umożliwia określenie domyślnego języka skryptów i wszelkich używanych autoskryptów. Skryptów można używać do automatyzacji wielu funkcji, w tym dostosowywania tabel przestawnych.

Uwaga: Użytkownicy starszej wersji języka Sax Basic muszą ręcznie skonwertować wszystkie autoskrypty użytkownika. Autoskrypty instalowane z wersjami programu starszymi od wersji 16 są dostępne w postaci osobnego zestawu plików położonych w podkatalogu *Samples* katalogu instalacji programu IBM SPSS Statistics. Domyślnie z autoskryptami nie są powiązane żadne elementy wyników. Wszystkie autoskrypty należy ręcznie powiązać z elementami wyników w sposób opisany poniżej. Informacje na temat konwertowania starszych autoskryptów znajdują się w części “Zgodność z wersjami starszymi od wersji 16.0” na stronie 265.

Domyślny język skryptów. Domyślny język skryptów determinuje edytor skryptów, który jest uruchamiany podczas tworzenia nowych skryptów. Określa także domyślny język, którego pliki wykonywalne będą wykorzystywane do uruchamiania skryptów automatycznych. Dostępne języki skryptowe zależą od używanej platformy. W systemie Windows należą do nich język Basic, zainstalowany wraz z systemem podstawowym, oraz język programowania Python. W przypadku wszystkich innych platform możliwe jest tworzenie skryptów w języku programowania Python.

W celu użycia skryptów razem z językiem programowania Python potrzebny jest produkt IBM SPSS Statistics - Essentials for Python, który jest zainstalowany domyślnie z produktem IBM SPSS Statistics.

Pozwól na stosowanie autoskryptów. To pole wyboru umożliwia włączenie lub wyłączenie autoskryptów. Domyślnie autoskrypty są włączone.

Bazowy autoskrypt. Opcjonalny skrypt stosowany do wszystkich nowych obiektów programu Viewer przed wykonaniem jakiegokolwiek innego autoskryptu. Należy określić plik do użycia jako bazowy autoskrypt oraz język, którego plik wykonywalny będzie używany do uruchamiania skryptu.

Stosowanie autoskryptów do elementów wyników

1. Z siatki Identyfikatory komend wybierz komendę generującą elementy wyników, do których będą stosowane autoskrypty.

W kolumnie *Obiekty* w siatce Obiekty i skrypty jest wyświetlana lista obiektów powiązanych z wybraną komendą. W kolumnie *Skrypt* wyświetlany jest obecny skrypt dla wybranej siatki.

2. Określ skrypty dla elementów wyświetlanych w kolumnie *Obiekty*. Kliknij odpowiednią komórkę *Skrypt*. Wprowadź ścieżkę do skryptu lub kliknij przycisk z wielokropkiem, aby przeglądać w poszukiwaniu skryptu.
3. Określ język, którego plik wykonywalny będzie używany do uruchamiania skryptu. *Uwaga:* Na wybrany język nie ma wpływu zmiana domyślnego języka skryptów.

4. Kliknij przycisk **Zastosuj** lub **OK**.

Usuwanie powiązań autoskryptów

1. W siatce Obiekty i skrypty kliknij komórkę w kolumnie Skrypt odpowiadającą skryptowi, którego skojarzenie zostanie usunięte.
2. Usuń ścieżkę do skryptu, a następnie kliknij dowolną inną komórkę w siatce Obiekty i skrypty.
3. Kliknij przycisk **Zastosuj** lub **OK**.

Opcje edytora komend

Kolorowanie składni

Kodowanie kolorów komend, opcji komend, słów kluczowych, wartości słów kluczowych i komentarzy można włączyć lub wyłączyć, a dla każdego z tych elementów można określić styl i kolor czcionki.

Kolorowanie błędów w kodzie

Kodowanie kolorem pewnych błędów składniowych można włączyć lub wyłączyć i można określić używany styl i kolor czcionki. Zarówno nazwa, jak i tekst (w ramach komendy) komendy zawierającej błąd są kodowane kolorem, a dla każdego z tych elementów można wybrać inne style. Więcej informacji można znaleźć w temacie “Kolorowanie składni” na stronie 171.

Ustawienia autouzupełniania

Można włączyć i wyłączyć automatyczne wyświetlanie automatycznego uzupełniania. Funkcję automatycznego uzupełniania można w każdej chwili wyświetlić po naciśnięciu kombinacji klawiszy Ctrl+Spacja. Więcej informacji można znaleźć w temacie “Automatyczne uzupełnianie” na stronie 171.

Rozmiar wcięcia

Określa liczbę spacji we wcięciu. Ustawienie to odnosi się do zwiększenia wcięcia dla wybranych linii składni oraz automatycznego wcięcia.

Panel informacyjny

Te opcje określają domyślne zachowanie dla wyświetlania lub ukrywania pól numerów wierszy i obszarów komend w ramach panelu informacyjnego edytora komend: regionu z lewej strony okna tekstu, zarezerwowanego dla numerów, zakładek, punktów przerywających i obszarów komend. Obszary komend są to ikony będące wizualnymi wskaźnikami początku i końca komendy.

Panele

Wyświetl panel nawigacyjny. Określa to domyślny sposób wyświetlania lub ukrywania panelu nawigacji. Panel nawigacji zawiera listę wszystkich komend rozpoznanych w oknie edytora komend, wyświetloną w kolejności wystąpienia. Kliknięcie komendy na panelu nawigacyjnym powoduje umiejscowienie kursora na początku danej komendy.

Automatycznie otwórz panel śledzenia błędów w przypadku znalezienia błędów. Określa to domyślny sposób wyświetlania lub ukrywania panelu śledzenia błędów w przypadku znalezienia błędów czasu wykonywania.

Optymalizuj dla języków od prawej do lewej. Zaznacz to pole wyboru w celu dostosowania do użytkownika podczas pracy z językami od prawej do lewej.

Wklejaj komendy z okien dialogowych. Określa miejsce, w które składnia jest wstawiana do wyznaczonego okna edytora komend w przypadku wklejania składni z okna dialogowego. **Po ostatniej komendzie** - opcja ta wstawia

wklejoną składnię za ostatnią komendą. **W miejscu kursora lub zaznaczenia** - opcja ta wstawia wklejoną składnię w miejscu kursora; lub jeśli wybrano blok składni, wówczas wybór ten zostanie zastąpiony wklejoną składnią.

Opcje wielokrotnego przypisywania

Karta Podstawienia wielokrotne umożliwia kontrolowanie dwóch rodzajów preferencji związanych z podstawieniami wielokrotnymi.

Oznaczanie podstawianych danych. Domyślnie komórki zawierające podstawiane dane będą miały inny kolor niż komórki zawierające dane niepodstawiane. Charakterystyczny wygląd podstawianych danych powinien ułatwić przewijanie zbioru danych w celu lokalizacji takich komórek. Możliwa jest zmiana domyślnego koloru tła komórki i czcionek oraz wyświetlanie danych podstawianych przy użyciu czcionki pogrubionej.

Wyniki analizy. Ta grupa kontroluje wyniki Edytora raportów, utworzone podczas analizy zestawu zbioru wielokrotnie podstawianych. Domyślnie wynik zostanie wygenerowany w oryginalnym zbiorze danych (przed podstawieniem) dla każdego zbioru danych podstawianych. Dodatkowo dla procedur obsługujących łączenie danych podstawianych zostaną wygenerowane końcowe wyniki kombinowane. W przypadku wykonywania łączenia jednej zmiennej wyświetlana jest również diagnostyka łączenia. Można jednak wyłączyć zbędne wyniki.

W celu ustawienia opcji Imputacji wielokrotnych

Z menu wybierz kolejno następujące pozycje:

Edycja > Opcje

Kliknij kartę Imputacje wielokrotne.

Rozdział 19. Dostosowywanie menu i pasków narzędzi

Dostosowywanie menu i pasków narzędzi

Edytor menu

Edytor menu służy do dostosowywania menu. Umożliwia on:

- Dodawanie pozycji menu, uruchamiających skrypty użytkownika.
- Dodawanie pozycji menu, uruchamiających pliki składni komend.
- Dodawanie pozycji menu, uruchamiających inne aplikacje i automatycznie przesyłających do nich dane.

Dane można przysyłać do innych aplikacji w następujących formatach: IBM SPSS Statistics, Excel, Lotus 1-2-3, dane rozdzielane znakami tabulacji oraz dBASE IV.

Dodawanie pozycji do menu

1. Z menu wybierz:

Widok > Edytor menu...

2. W oknie dialogowym Edytor menu kliknij dwukrotnie menu (lub ikonę znaku plusa), do którego chcesz dodać nową pozycję.
3. Zaznacz pozycję menu, powyżej której ma się pojawić nowa pozycja.
4. Kliknij przycisk **Wstaw pozycję**, aby wstawić nową pozycję menu.
5. Wpisz tekst dla nowej pozycji. W systemach operacyjnych Windows, symbol & przed literą oznacza, że litera ta powinna być użyta jako podkreślony klucz mnemoniczny.
6. Wybierz typ pliku dla nowej pozycji (plik skryptu, plik składni komend lub aplikacja zewnętrzna).
7. Kliknij przycisk **Przeglądaj**, aby wybrać plik, który ma być powiązany z pozycją menu.

Można także dodawać zupełnie nowe menu oraz separatory między pozycjami menu. Możliwe jest również automatyczne wysyłanie zawartości Edytora danych do innej aplikacji, jeśli aplikacja ta zostanie wybrana z menu.

Dostosowywanie pasków narzędzi

Można dostosowywać istniejące i tworzyć nowe paski narzędzi. Paski narzędzi mogą zawierać dowolne dostępne narzędzia, w tym narzędzia dla wszystkich czynności z menu. Mogą także zawierać narzędzia użytkownika, które uruchamiają inne aplikacje, pliki składni komend lub pliki skryptów.

Dostosowywanie pasków narzędzi

Okno dialogowe Dostosuj paski narzędzi służy do pokazywania lub ukrywania, dostosowywania oraz tworzenia nowych pasków narzędzi. Paski narzędzi mogą zawierać dowolne dostępne narzędzia, w tym narzędzia dla wszystkich czynności z menu. Mogą także zawierać narzędzia użytkownika, które uruchamiają inne aplikacje, pliki składni komend lub pliki skryptów.

Dostosowywanie pasków narzędzi

1. Z menu wybierz:

Widok > Paski narzędzi > Dostosuj

2. Wybierz pasek narzędzi, który chcesz dostosować, i kliknij pozycję **Edytuj** albo kliknij pozycję **Nowy**, aby utworzyć nowy pasek narzędzi.

3. W przypadku nowych pasków narzędzi wpisz nazwę paska, wybierz okna, w których ma on być widoczny, a następnie kliknij pozycję **Edytuj**.
4. Wybierz pozycję z listy Kategorie, aby wyświetlić narzędzia dostępne w tej kategorii.
5. Posługując się metodą "przeciągnij i upuść", przenieś wybrane narzędzia na pasek narzędzi wyświetlony w oknie dialogowym.
6. Aby usunąć narzędzie z paska narzędzi, przeciągnij go poza pasek narzędzi wyświetlony w oknie dialogowym. Aby utworzyć narzędzie użytkownika służące do otwierania pliku, uruchamiania pliku składni komend lub skryptu:
7. Kliknij pozycję **Nowe narzędzie** w oknie dialogowym Edytuj pasek narzędzi.
8. Wprowadź opisową etykietę narzędzia.
9. Wybierz działanie, które narzędzie ma wykonywać (otwarcie pliku, uruchomienie pliku składni komend lub uruchomienie skryptu).
10. Kliknij przycisk **Przeglądaj**, aby wybrać plik lub aplikację, która ma być powiązana z narzędziem.

Nowe narzędzia są wyświetlane w kategorii Użytkownika, która zawiera także zdefiniowane przez użytkownika pozycje menu.

Właściwości paska narzędzi

Okno dialogowe Właściwości paska narzędzi służy do wybierania typów okien, w których ma być wyświetlany wybrany pasek narzędzi. Umożliwia ono także tworzenie nazw nowych pasków narzędzi.

Ustawianie właściwości paska narzędzi

1. Z menu wybierz:
Widok > Paski narzędzi > Dostosuj
2. W przypadku istniejących pasków narzędzi kliknij pozycję **Edytuj**, a następnie kliknij przycisk **Właściwości** w oknie dialogowym Edytuj pasek narzędzi.
3. Aby utworzyć nowy pasek narzędzi, kliknij przycisk **Nowe...**
4. Wybierz typy okien, w których ma być wyświetlany pasek narzędzi. W przypadku nowego paska narzędzi wprowadź także jego nazwę.

Edytowanie paska narzędzi

Okno dialogowe Edytuj pasek narzędzi służy do dostosowywania istniejących i tworzenia nowych pasków narzędzi. Paski narzędzi mogą zawierać dowolne dostępne narzędzia, w tym narzędzia dla wszystkich czynności z menu. Mogą także zawierać narzędzia użytkownika, które uruchamiają inne aplikacje, pliki składni komend lub pliki skryptów.

Zmiana obrazów na pasku narzędzi

1. Wybierz narzędzie, którego obraz na pasku narzędzi chcesz zmienić.
 2. Kliknij przycisk **Zmień obraz**.
 3. Wybierz plik obrazu, którego chcesz użyć do oznaczenia danego narzędzia. Obsługiwane są następujące formaty obrazów: BMP, PNG, GIF, JPG.
- Obrazy powinny być kwadratowe. Obrazy o innym kształcie są przycinane do obszaru kwadratu.
 - Obrazy są przeskalowywane automatycznie do odpowiedniego rozmiaru. Aby uzyskać optymalne efekty, należy użyć obrazów o rozmiarze 16x16 pikseli w przypadku małych obrazów paska narzędzi lub obrazów o rozmiarze 32x32 piksele w przypadku dużych obrazów.

Tworzenie nowego narzędzia

Okno dialogowe Utwórz nowe narzędzie służy do tworzenia narzędzi użytkownika, uruchamiających inne aplikacje, pliki składni komend i pliki skryptów.

Rozdział 20. Tworzenie i zarządzanie niestandardowymi oknami dialogowymi

Edytor okien dialogowych umożliwia tworzenie i zarządzanie niestandardowymi oknami dialogowymi do generowania składni komend. Używanie kreatora niestandardowych okien dialogowych pozwala na:

- Tworzenie własnej wersji okna dialogowego wbudowanej procedury IBM SPSS Statistics. Na przykład można utworzyć okno dialogowe procedury Częstości, która umożliwia użytkownikowi wybór zestawu zmiennych i generuje składnię komend ze zdefiniowanymi opcjami standaryzującymi wyniki.
- Tworzenie interfejsu użytkownika generującego składnię komendy rozszerzającej. Komendy rozszerzające to komendy IBM SPSS Statistics zdefiniowane przez użytkownika implementowane w języku programowania Python, R lub Java. Więcej informacji można znaleźć w temacie “Niestandardowe okna dialogowe komend rozszerzających” na stronie 237.
- Otwieranie plików zawierających specyfikację niestandardowego okna dialogowego (np. stworzonego przez innego użytkownika) i dodawania okna dialogowego do własnej instalacji IBM SPSS Statistics, z możliwością wprowadzenia własnych modyfikacji.
- Zapisywanie specyfikacji w niestandardowym oknie dialogowym, aby inni użytkownicy mogli dodać je do swoich instalacji IBM SPSS Statistics.

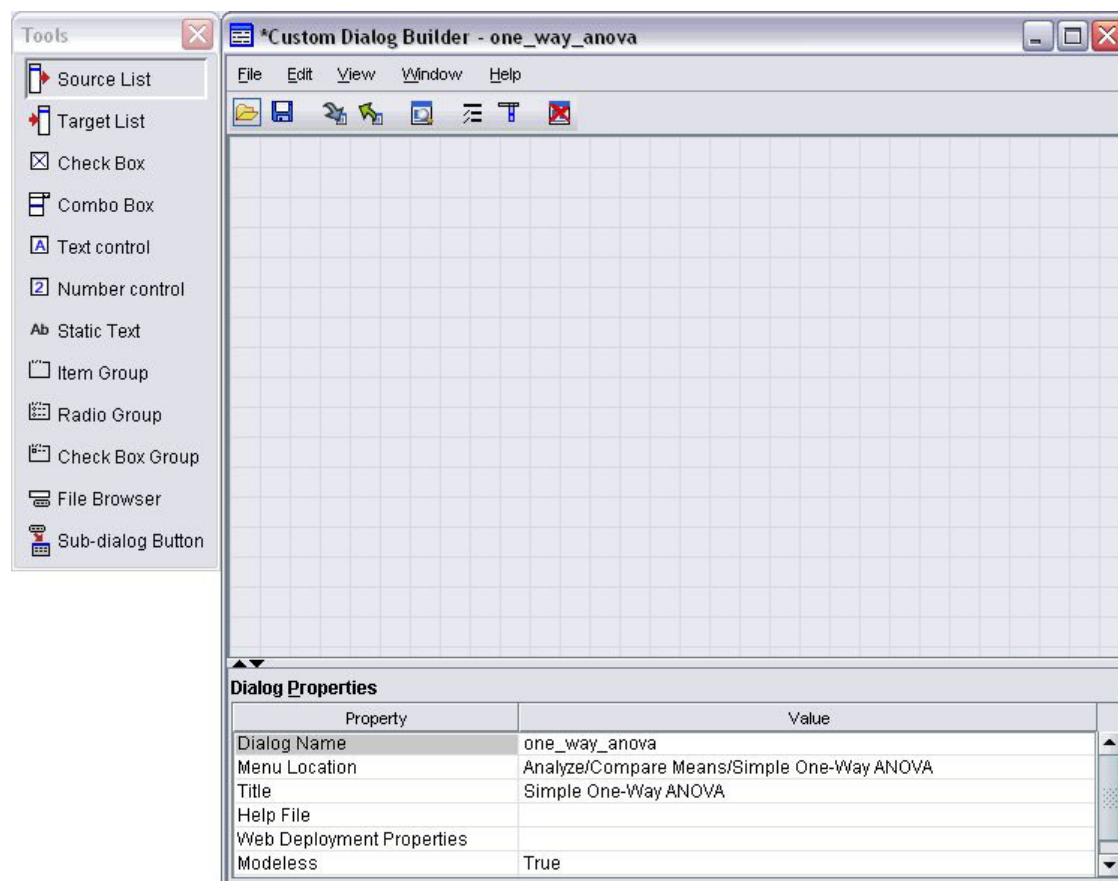

Rysunek 2. Kreator niestandardowych okien dialogowych

Jak uruchomić kreator niestandardowych okien dialogowych

1. Z menu wybierz:

Układ kreatora niestandardowych okien dialogowych

Obszar roboczy

Obszar roboczy jest przestrzenią edytora okien dialogowych, w której projektowany jest układ okna dialogowego .

Panel właściwości

Panel właściwości jest obszarem edytora okien dialogowych, w którym określone są właściwości elementów sterujących tworzących okno dialogowe , a także właściwości samego okna dialogowego, takie jak lokalizacja w menu.

Paleta narzędzi

Ta paleta narzędzi udostępnia zestaw elementów sterujących, które mogą zostać zawarte w niestandardowym oknie dialogowym. Wyświetlenie lub ukrycie palety narzędzi jest możliwe przez wybranie palety narzędzi z menu Widok.

Tworzenie niestandardowego okna dialogowego

Podstawowe etapy tworzenia niestandardowego okna dialogowego to:

1. Określenie właściwości samego okna dialogowego, takich jak tytuł pojawiający się podczas uruchomienia okna dialogowego lub lokalizacja nowego elementu menu dla okna dialogowego w menu programu IBM SPSS Statistics. Więcej informacji można znaleźć w temacie “Właściwości okna dialogowego”.
2. Określenie elementów sterujących, takich jak listy zmiennych źródłowych i docelowych tworzących okno dialogowe oraz podrzędne okna dialogowe. Więcej informacji można znaleźć w temacie “Typy elementów sterujących” na stronie 227.
3. Tworzenie szablonu składni określającego składnię komend generowanych przez okno dialogowe. Więcej informacji można znaleźć w temacie “Tworzenie szablonu składni” na stronie 222.
4. Instalacja okna dialogowego w produkcie IBM SPSS Statistics i/lub zapisanie specyfikacji okna dialogowego w pliku pakietu niestandardowych okien dialogowych (*.spd*). Więcej informacji można znaleźć w temacie “Zarządzanie niestandardowymi oknami dialogowymi” na stronie 225.

Możliwy jest podgląd okna dialogowego podczas jego tworzenia. Więcej informacji można znaleźć w temacie “Wyświetlanie podglądu niestandardowego okna dialogowego” na stronie 225.

Właściwości okna dialogowego

W celu podglądu i ustawienia Właściwości okna dialogowego:

1. Kliknij obszar roboczy poza elementami sterującymi. Bez elementów sterujących w obszarze roboczym właściwości okna dialogowego są zawsze widoczne.

Nazwa okna dialogowego. Właściwość Nazwa okna dialogowego jest wymagana i określa niepowtarzalną nazwę powiązaną z oknem dialogowym . Jest to nazwa używana do określenia okna dialogowego podczas jego instalacji lub deinstalowania. Aby zminimalizować prawdopodobieństwo konfliktów nazw można nadać nazwie okna dialogowego przedrostek identyfikujący organizację, np. adres URL.

Lokalizacja w menu. Kliknij przycisk z wielokropkiem (...), aby otworzyć okno dialogowe Lokalizacja w menu, które umożliwia określenie nazwy i lokalizacji elementu menu niestandardowego okna dialogowego.

Tytuł. Właściwość Tytuł określa tekst wyświetlany w pasku tytułowym okna dialogowego.

Plik pomocy. Właściwość Plik pomocy jest opcjonalna i określa ścieżkę do pliku pomocy okna dialogowego. Jest to plik, który zostanie uruchomiony, gdy użytkownik kliknie przycisk **Pomoc** w oknie dialogowym. Pliki pomocy muszą

być w formacie HTML. Kopia odpowiedniego pliku pomocy jest dołączona do specyfikacji okna dialogowego, jeśli jest ono zainstalowane lub zapisane w pliku pakietu niestandardowego okna dialogowego. Przycisk Pomoc w uruchomionym oknie dialogowym jest ukryty, jeżeli nie istnieje powiązany plik pomocy.

Wszystkie powiązane pliki wspomagające, takie jak pliki obrazów oraz arkusze stylu, muszą być przechowywane razem z głównym plikiem pomocy po zainstalowaniu niestandardowego okna dialogowego. Specyfikacja zainstalowanego niestandardowego okna dialogowego znajduje się w folderze <Nazwa okna dialogowego> wewnątrz katalogu, w którym zainstalowane są niestandardowe okna dialogowe. Niestandardowe okna dialogowe są instalowane w pierwszym dostępnym do zapisu miejscu wymienionym pod nagłówkiem "Miejsca na niestandardowe okna dialogowe" w wynikach komendy SHOW EXTPATHS. Pliki wspomagające powinny znajdować się bezpośrednio w folderze, nie w podfolderach. Pliki muszą zostać ręcznie dodane do plików pakietu niestandardowego okna dialogowego utworzonych dla okna dialogowego.

Uwaga: Podczas pracy z oknem dialogowym otwartym z pliku pakietu niestandardowego okna dialogowego (.spd), właściwości Pliku pomocy wskazują na folder tymczasowy powiązany z plikiem .spd. Jakikolwiek modyfikacje pliku pomocy powinny być wykonywane na kopii folderu tymczasowego.

Właściwości wdrożenia w sieci WWW. Umożliwia powiązanie pliku właściwości z oknem dialogowym przy tworzeniu minimalnych aplikacji klienckich, wdrażanych w sieci.

Niemodalne. Określa, czy okno dialogowe jest modalne, czy niemodalne. Jeśli okno dialogowe jest modalne, musi zostać zamknięte, zanim użytkownik będzie mógł używać głównych okien aplikacji (Dane, Wyniki i Składnia) lub innych otwartych okien dialogowych. Niemodalne okna dialogowe nie posiadają tego ograniczenia. Domyślną wartością jest niemodalne.

Składnia. Właściwości składni określają szablon składni używany do tworzenia składni komend generowanej podczas uruchomienia okna dialogowego. Kliknij przycisk z wielokropkiem (...), aby otworzyć Szablon komend. Więcej informacji można znaleźć w temacie "Tworzenie szablonu składni" na stronie 222.

Wymagane dodatki Określa jeden lub więcej dodatków, takich jak Integration Plug-in for Python lub Integration Plug-in for R, które są wymagane do uruchomienia składni komendy generowanej przez okno dialogowe. Na przykład, jeśli okno dialogowe generuje składnię komend dla komendy rozszerzającej zaimplementowaną w R, należy zaznaczyć pole: Integration Plug-in for R. Użytkownicy zostaną powiadomieni o wymaganych a brakujących wtyczkach podczas próby instalacji lub uruchomienia okna dialogowego.

Określanie lokalizacji niestandardowego okna dialogowego w menu

Okno dialogowe Lokalizacja w menu umożliwia określenie nazwy i lokalizacji elementu menu niestandardowego okna dialogowego. Elementy menu niestandardowych okien dialogowych nie są widoczne w Edytorze menu IBM SPSS Statistics.

1. Dwukrotnie kliknij menu (lub ikonę znaku plusa), do którego chcesz dodać pozycję nowego okna dialogowego. Można również dodawać elementy do menu najwyższego poziomu nazwanego Niestandardowe (znajdującego się pomiędzy elementami Wykresy i Narzędzia), które jest dostępne wyłącznie dla elementów menu powiązanych z niestandardowymi oknami dialogowymi.

Jeśli ma zostać utworzone menu lub podmenu użytkownika, należy użyć Edytora menu. Więcej informacji można znaleźć w temacie "Edytor menu" na stronie 217. Zauważ jednak, że pozostali użytkownicy okna dialogowego będą musieli ręcznie utworzyć takie samo menu lub podmenu we własnym Edytorze menu, w przeciwnym razie okno dialogowe zostanie dodane do ich menu Niestandardowe.

Uwaga: Okno dialogowe Lokalizacja w menu zawiera wszystkie menu, także te dotyczące wszystkich modułów dodatkowych. Pamiętaj, aby dodać pozycję menu niestandardowego okna dialogowego do menu, które będzie dostępne dla Ciebie i użytkowników tego okna.

2. Zaznacz pozycję menu, powyżej której ma się pojawić pozycja nowego okna dialogowego. Po dodaniu elementu można użyć przycisków **Przesuń w górę** i **Przesuń w dół**, aby zmienić ich pozycję.
3. Wprowadź tytuł elementu menu. Tytuły w ramach danego menu lub podmenu muszą być niepowtarzalne.

4. Kliknij przycisk **Dodaj**.

Opcjonalnie można wykonać następujące czynności:

- Dodaj separator powyżej lub poniżej nowego elementu menu.
- Określ ścieżkę do obrazu, który zostanie wyświetlony obok elementu menu niestandardowego okna dialogowego. Obsługiwane typy obrazów to *gif* i *png*. Obraz nie może mieć rozmiaru większego niż 16 x 16 pikseli.

Rozmieszczanie elementów sterujących na obszarze roboczym

Możliwe jest dodanie elementów sterujących niestandardowego okna dialogowego przez przeciągnięcie ich z palety narzędzi do obszaru roboczego. Aby zapewnić spójność z wbudowanymi oknami dialogowymi, obszar roboczy jest dzieleny na trzy kolumny funkcjonalne, w których można umieścić elementy sterujące.

Lewa kolumna. Lewa kolumna jest przeznaczona głównie do sterowania listą źródłową. Wszystkie elementy sterujące, oprócz list docelowych oraz przycisków podrzędnych okien dialogowych, mogą być umieszczane w lewej kolumnie.

Kolumna środkowa. Kolumna środkowa może zawierać dowolne elementy sterujące oprócz list źródłowych i przycisków podrzędnych okien dialogowych.

Prawa kolumna. Prawa kolumna może zawierać wyłącznie przyciski podrzędnych okien dialogowych.

Mimo że nie są wyświetlone w obszarze roboczym, każde niestandardowe okno dialogowe zawiera przyciski **OK**, **Wklej**, **Anuluj** i **Pomoc**, umieszczone wzdłuż dolnej krawędzi okna dialogowego. Obecność i lokalizacja tych przycisków jest automatyczna, jednakże przycisk **Pomoc** jest ukryty, jeżeli nie istnieje plik pomocy powiązany z oknem dialogowym (według specyfikacji właściwości Plik pomocy we Właściwościach okna dialogowego).

Kolejność elementów sterujących w kolumnie można zmienić, przeciągając je w dół lub w górę, ale dokładne ich położenie zostanie określone automatycznie. W czasie uruchamiania elementy sterujące zostaną odpowiednio przeskalowane w momencie przeskalowania okna dialogowego. Elementy sterujące, takie jak lista źródłowa i docelowa, są automatycznie rozszerzane, aby wypełniły dostępne miejsce poniżej.

Tworzenie szablonu składni

Szablon składni określa składnię komend, która będzie generowana przez niestandardowe okno dialogowe. Pojedyncze niestandardowe okno dialogowe może wygenerować składnię komend dowolnej liczby wbudowanych komend IBM SPSS Statistics lub komend rozszerzających.

Szablon składni może się składać z tekstu statycznego, który jest zawsze generowany, oraz identyfikatorów sterujących zastępowanych podczas uruchomienia wartościami powiązanych z elementami sterującymi niestandardowego okna dialogowego. Na przykład nazwy komend oraz specyfikacje opcji, które nie zależą od danych wprowadzonych przez użytkownika, są tekstem statycznym, podczas gdy zestaw zmiennych określony w liście docelowej będzie reprezentowany za pomocą identyfikatora sterującego dla elementu sterującego listy docelowej.

W celu utworzenia szablonu składni

1. W menu kreatora niestandardowych okien dialogowych wybierz pozycję:

Edycja > Szablon komend

(lub kliknij przycisk z wielokropkiem w polu właściwości Składni we Właściwościach okna dialogowego)

2. W przypadku statycznej składni komend, która nie zależy od wartości zdefiniowanych przez użytkownika, wprowadź składnię w takiej samej formie jak w Edytorze komend. Okno dialogowe Szablon komend obsługuje funkcje automatycznego uzupełniania i kodowania kolorami Edytora komend. Więcej informacji można znaleźć w temacie "Obsługa edytora komend" na stronie 169.
3. Dodaj identyfikatory sterujące w formie %%Identyfikator%% w miejscach, w których ma zostać wstawiona składnia komendy wygenerowana przez elementy sterujące, gdzie **Identyfikator** jest wartością właściwości Identyfikator elementu sterującego. Możliwe jest wybranie elementu z listy dostępnych identyfikatorów

sterujących po naciśnięciu klawiszy Ctrl + spacja. Lista zawiera identyfikatory sterujące, po których następują pozycje dostępne w funkcji automatycznego uzupełniania składni. Jeśli identyfikatory są wprowadzane ręcznie, należy zachować spacje, ponieważ wszystkie spacje w identyfikatorach są istotne.

W momencie uruchomienia dla wszystkich elementów sterujących oprócz pól wyboru oraz grup pól wyboru każdy identyfikator jest zastępowany bieżącą wartością właściwości składni powiązanego elementu sterującego. W przypadku pól wyboru oraz grup pól wyboru identyfikator jest zastępowany bieżącą wartością właściwości Składnia zaznaczona lub Składnia niezaznaczona powiązanego elementu sterującego, w zależności od bieżącego stanu elementu sterującego: zaznaczony lub niezaznaczony. Więcej informacji można znaleźć w temacie “Typy elementów sterujących” na stronie 227.

Uwaga: Składnia generowana podczas uruchamiania automatycznie obejmuje zakończenie komendy (okres) jako ostatni znak, jeśli występuje więcej niż jeden.

Przykład: Uwzględnianie zmiennych roboczych w szablonie składni

Rozważmy uproszczoną wersję okna dialogowego Częstości, które zawiera wyłącznie element sterujący listy źródłowej oraz listy docelowej i generuje składnię komend w następującej formie:

```
FREQUENCIES VARIABLES=var1 var2...  
/FORMAT = NOTABLE  
/BARCHART.
```

Szablon składni, który może wygenerować opisany przykład, może wyglądać następująco:

```
FREQUENCIES VARIABLES=%target_list%  
/FORMAT = NOTABLE  
/BARCHART.
```

- `%target_list%` jest wartością właściwości Identyfikatora dla elementu sterującego listy docelowej. W momencie uruchomienia zostanie zastąpiony bieżącą wartością właściwości składni elementu sterującego.
- Zdefiniowanie właściwości składni elementu sterującego listą docelową jako `%TaWartość%` określa, że bieżąca wartość właściwości będzie wartością elementu sterującego, którym jest zestaw zmiennych listy docelowej.

Przykład: Uwzględnianie składni komend z kontenerowych elementów sterujących

Bazując na poprzednim przykładzie, rozważmy dodanie podrzędnego okna dialogowego Statystyki, które zawiera pojedynczą grupę pól wyboru, umożliwiających użytkownikowi określenie średniej, odchylenia standardowego, minimum i maksimum. Założmy, że pola wyboru są zawarte w elemencie sterującym grupy, jak pokazano na następującym rysunku.

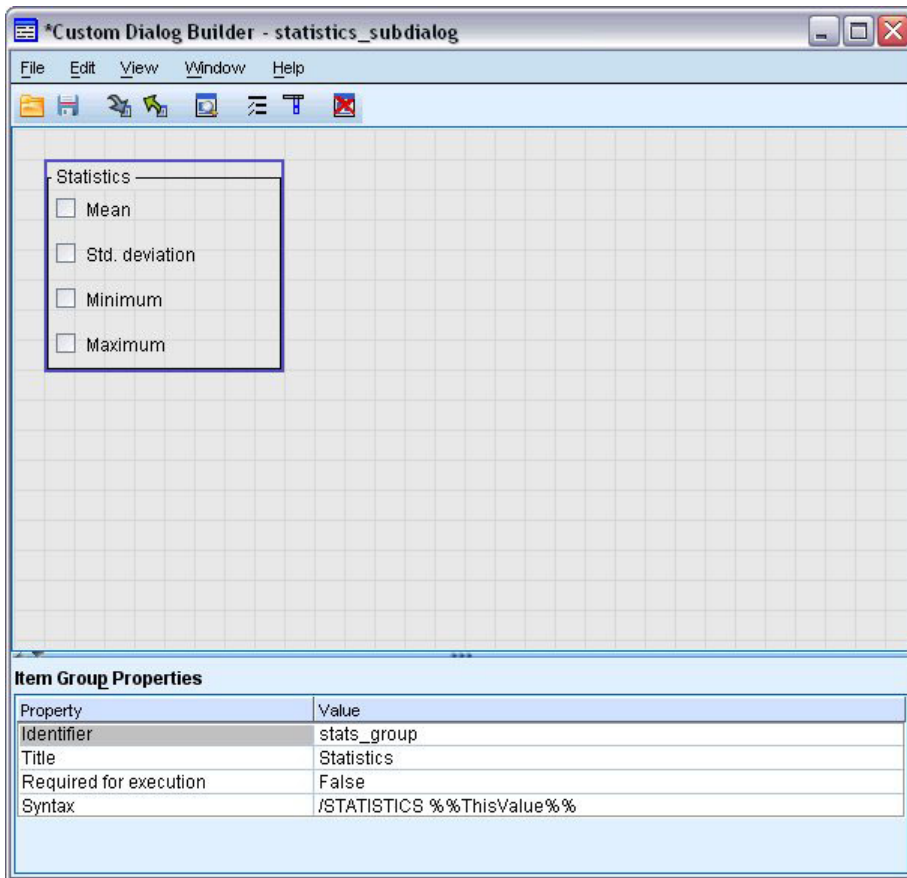

Przykład wygenerowanej składni komend:

```
FREQUENCIES VARIABLES=var1 var2...
  /FORMAT = NOTABLE
  /STATISTICS MEAN STDDEV
  /BARCHART.
```

Szablon składni, który może wygenerować opisany przykład, może wyglądać następująco:

```
FREQUENCIES VARIABLES=%%target_list%%
  /FORMAT = NOTABLE
  %%stats_group%%
  /BARCHART.
```

- %%target_list%% jest wartością właściwości identyfikatora dla elementu sterującego listy docelowej, a %%stats_group%% jest wartością właściwości identyfikatora dla elementu sterującego grupy.

Poniższa tabela przedstawia jeden ze sposobów określenia właściwości składni grupy elementów oraz zawartych w nich pól wyboru, aby wygenerować poprawny wynik. Właściwości składni listy docelowej zostałyby ustawione jako %%TaWartość%%, jak opisano w poprzednim przykładzie.

Właściwości składni grupy elementów: /STATISTICS %%ThisValue%%

Właściwość Składnia pola wyboru średniej zaznaczona: MEAN

Właściwość Składnia zaznaczona pola wyboru stddev: STDDEV

Właściwość Składnia zaznaczona pola wyboru min: MINIMUM

Właściwość Składnia zaznaczona pola wyboru max: MAXIMUM

W momencie uruchomienia identyfikator `%%stats_group%%` zostanie zastąpiony bieżącą wartością właściwości składni elementu sterującego grupy. W szczególności identyfikator `%%ThisValue%%` zostanie zastąpiony rozdzieloną spacjami listą wartości Składnia zaznaczona lub Składnia niezaznaczona każdego pola wyboru, w zależności od jego stanu: zaznaczone lub niezaznaczone. Ponieważ określono wartości tylko dla właściwości Składnia zaznaczona, tylko zaznaczone pola wyboru zostaną uwzględnione w identyfikatorze `%%TaWartość%%`. Na przykład jeżeli użytkownik zaznaczy pola wyboru średnia i odchylenie standardowe, wartością roboczą właściwości Składnia grupy elementów będzie `/STATISTICS MEAN STDDEV`.

Jeśli nie zostaną zaznaczone żadne pola wyboru, właściwości Składni elementu sterującego grupy będą puste, a wygenerowana składnia komend nie będzie zawierała żadnych odniesień do identyfikatora `%%stats_group%%`. Może to być lub nie być pożądane. Na przykład nawet jeżeli żadne pola wyboru nie zostały zaznaczone, wciąż można wygenerować opcję komendy `STATISTICS`. Można to osiągnąć przez odniesienie identyfikatorów do pól wyboru bezpośrednio w szablonie składni, jak w następującym przykładzie:

```
FREQUENCIES VARIABLES=%%target_list%%  
  /FORMAT = NOTABLE  
  /STATISTICS %%stats_mean%% %%stats_stddev%% %%stats_min%% %%stats_max%%  
  /BARCHART.
```

Wyświetlanie podglądu niestandardowego okna dialogowego

Możliwy jest podgląd okna dialogowego otwartego w danym momencie w edytorze okien dialogowych. Okno dialogowe zostaje wyświetlone i funkcjonuje tak, jakby zostało uruchomione z menu programu IBM SPSS Statistics.

- Listy zmiennych źródłowych są zapełniane sztucznymi zmiennymi, które mogą zostać przeniesione do list docelowych.
- Przycisk **Wklej** powoduje wklejenie składni komendy w określonym oknie edytora komend.
- Przycisk **OK** zamyka podgląd.
- Jeśli określono plik pomocy, przycisk **Pomoc** jest włączony i spowoduje otwarcie określonego pliku. Jeśli nie określono pliku pomocy, przycisk pomocy jest wyłączony podczas podglądu i ukryty podczas rzeczywistego uruchomienia okna dialogowego.

W celu podglądu niestandardowego okna dialogowego:

1. W menu kreatora niestandardowych okien dialogowych wybierz pozycję:

Plik > Podgląd okna dialogowego

Zarządzanie niestandardowymi oknami dialogowymi

Edytor okien dialogowych umożliwia zarządzanie niestandardowymi oknami dialogowymi utworzonymi przez użytkowników. Kreator umożliwia instalację, deinstalowanie oraz modyfikację zainstalowanych okien dialogowych. Można też zapisać specyfikację niestandardowego okna dialogowego w pliku zewnętrznym lub otworzyć plik zawierający specyfikację niestandardowego okna dialogowego w celu jego modyfikacji. Niestandardowe okna dialogowe muszą zostać zainstalowane przed użyciem.

Użytkownik może zainstalować okno dialogowe otwarte w edytorze okien dialogowych lub zainstalować okno dialogowe zapisane w pliku pakietu niestandardowego okna dialogowego (*.spd*). Ponowna instalacja istniejącego okna dialogowego spowoduje zastąpienie istniejącej wersji.

W celu instalacji otwartego obecnie okna dialogowego:

1. W menu kreatora niestandardowych okien dialogowych wybierz pozycję:

Plik > Instaluj

W celu instalacji z pliku pakietu niestandardowego okna dialogowego:

2. Z menu wybierz:

Narzędzia > Niestandardowe okna dialogowe > Instalacja okna dialogowego...

Dla systemu Windows XP i Linux oraz domyślnie instalowanie okna dialogowego wymaga uprawnień do zapisywania w katalogu instalacyjnym IBM SPSS Statistics (w przypadku systemów Windows 8, Windows 7, Windows Vista, i komputerów Mac, okna dialogowe są instalowane w ogólnej lokalizacji, zezwalającej na zapis przez użytkownika). Jeśli użytkownik nie ma uprawnień zapisu w wymaganym katalogu lub chciałby zapisać zainstalowane okna dialogowe w innej lokalizacji, można określić jedną lub kilka alternatywnych lokalizacji, definiując zmienną środowiska *SPSS_CDIALOGS_PATH*. Po zdefiniowaniu ścieżka określona w zmiennej *SPSS_CDIALOGS_PATH* ma pierwszeństwo nad domyślnym katalogiem. Niestandardowe okna dialogowe zostaną zapisane w pierwszej zezwalającej na zapis lokalizacji. Pamiętaj, że użytkownicy systemu Mac mogą również używać zmiennej środowiskowej *SPSS_CDIALOGS_PATH*. W przypadku wielu lokalizacji należy rozdzielić je średnikami w systemie Windows oraz dwukropkami w systemie Linux i Mac. Na komputerze docelowym muszą występować określone lokalizacje. Po ustawieniu zmiennej *SPSS_CDIALOGS_PATH*, trzeba będzie zrestartować IBM SPSS Statistics, aby zmiany zostały wprowadzone.

Aby utworzyć zmienną środowiska *SPSS_CDIALOGS_PATH* w systemie Windows za pomocą Panelu sterowania:

Windows XP i Windows 8

1. Wybierz system.
2. Wybierz kartę Zaawansowane i kliknij opcje **Zmienne środowiskowe**. W systemie Windows 8 karta Zaawansowane jest dostępna z poziomu zaawansowanych ustawień systemowych.
3. W sekcji Zmienne użytkownika kliknij **Nowa**, otwórz *SPSS_CDIALOGS_PATH* w polu Nazwa zmiennej i odpowiednią ścieżkę w polu Wartość zmiennej.

Windows Vista lub Windows 7

1. Wybierz konta użytkowników.
2. Wybierz opcję Zmień moje zmienne środowiskowe.
3. Kliknij **Nowe**, wpisz *SPSS_CDIALOGS_PATH* w polu Nazwa zmiennej i ścieżki w polu wartości zmiennej.

Aby wyświetlić obecne katalogi dla niestandardowych okien dialogowych, uruchom następującą komendę: **SHOW EXTPATHS**.

Otwieranie zainstalowanego niestandardowego okna dialogowego

Możliwe jest otwarcie niestandardowego okna dialogowego, które zostało już zainstalowane, co pozwoli na modyfikację i/lub zewnętrzne zapisanie, aby można było rozpowszechnić je wśród innych użytkowników.

1. W menu kreatora niestandardowych okien dialogowych wybierz pozycję:

Plik > Otwórz zainstalowane

Uwaga: Jeśli zainstalowane okno dialogowe otwierane jest w celu modyfikacji, wybranie opcji Plik > Instaluj spowoduje jego ponowną instalację, zastępując istniejącą wersję.

Deinstalacja podglądu niestandardowego okna dialogowego

1. W menu kreatora niestandardowych okien dialogowych wybierz pozycję:

Plik > Deinstaluj

Pozycja menu dla niestandardowego okna dialogowego zostanie usunięta przy następnym uruchomieniu programu IBM SPSS Statistics.

Zapisywanie w pliku pakietu niestandardowego okna dialogowego

Możliwe jest zapisanie specyfikacji niestandardowego okna dialogowego w pliku zewnętrznym, co pozwoli na rozpowszechnienie okna dialogowego wśród innych użytkowników lub zapisanie specyfikacji okna dialogowego, które nie jest jeszcze zainstalowane. Specyfikacje są zapisywane w pliku pakietu niestandardowego okna dialogowego (*.spd*).

1. W menu kreatora niestandardowych okien dialogowych wybierz pozycję:

Plik > Zapisz

Otwieranie pliku pakietu niestandardowego okna dialogowego

Możliwe jest otwarcie pliku pakietu niestandardowego okna dialogowego zawierającego specyfikację niestandardowego okna dialogowego, umożliwiające modyfikację okna dialogowego, ponowne zapisanie oraz instalację.

1. W menu kreatora niestandardowych okien dialogowych wybierz pozycję:

Plik > Otwórz

Ręczne kopiowanie zainstalowanego niestandardowego okna dialogowego

Domyślnie specyfikacje zainstalowanego niestandardowego okna dialogowego są zapisane w folderze *ext/lib/<Dialog Name>* katalogu instalacyjnego w systemie Windows i Linux. W przypadku komputera Mac specyfikacje są zapisywane w folderze */Library/Application Support/IBM/SPSS/Statistics/<version>/CustomDialogs/<Dialog Name>*, gdzie *<version>* oznacza dwucyfrową wersję IBM SPSS Statistics — na przykład, 23. Można skopiować ten folder do tego samego względnego katalogu w innym wystąpieniu programu IBM SPSS Statistics, a zostanie on rozpoznany jako zainstalowane okno dialogowe przy następnym uruchomieniu wystąpienia.

- Jeśli określono alternatywną lokalizację zainstalowanych okien dialogowych — za pomocą zmiennej środowiskowej *SPSS_CDIALOGS_PATH* — należy skopiować folder *<Nazwa okna dialogowego>* z odpowiedniej lokalizacji alternatywnej.
- Jeśli alternatywne lokalizacje zainstalowanych okien dialogowych zostały zdefiniowane dla instalacji programu IBM SPSS Statistics, do której kopiowane są okna dialogowe, można je skopiować do dowolnej z określonych lokalizacji i okno dialogowe zostanie rozpoznane jako zainstalowane okno dialogowe podczas następnego uruchomienia tej wersji.

Typy elementów sterujących

Paleta narzędzi udostępnia elementy sterujące, które mogą zostać dodane do niestandardowego okna dialogowego.

- **Lista źródłowa:** Lista zmiennej źródłowej z aktywnego zbioru danych. Więcej informacji można znaleźć w temacie “Lista źródłowa” na stronie 228.
- **Lista docelowa:** Przeznaczenie docelowe dla zmiennych przenoszonych z listy źródłowej. Więcej informacji można znaleźć w temacie “Lista docelowa” na stronie 228.
- **Pole wyboru:** Pojedyncze pole wyboru. Więcej informacji można znaleźć w temacie “Pole wyboru” na stronie 229.
- **Pole Kombi:** Lista kombinowana do tworzenia list rozwijanych. Więcej informacji można znaleźć w temacie “Elementy Lista kombinowana i Pole list” na stronie 230.
- **Pole listy:** Pole listy do tworzenia opcji wyboru lub list wielu pozycji wyboru. Więcej informacji można znaleźć w temacie “Elementy Lista kombinowana i Pole list” na stronie 230.
- **Kontrolka tekstowa:** Pole tekstowe dopuszczające dowolny tekst jako zmienna wejściowa. Więcej informacji można znaleźć w temacie “Kontrolka tekstowa” na stronie 231.
- **Kontrolka numeryczna:** Pole tekstowe, którego zmienne wejściowe są ograniczone do wartości liczbowych. Więcej informacji można znaleźć w temacie “Kontrolka numeryczna” na stronie 232.
- **Kontrolka tekstu statycznego:** Element sterujący wyświetlaniem tekstu statycznego. Więcej informacji można znaleźć w temacie “Kontrolka tekstu statycznego” na stronie 232.
- **Grupa elementów:** Kontener do grupowania zestawu elementów sterujących, takich jak na przykład pola wyboru. Więcej informacji można znaleźć w temacie “Grupa elementów” na stronie 232.
- **Grupa przycisków opcji:** Grupa przycisków opcji. Więcej informacji można znaleźć w temacie “Grupa przycisków opcji” na stronie 233.
- **Grupa pól wyboru:** Element sterujący pól wyboru jest kontenerem na zestaw elementów sterujących, które są włączone lub wyłączone jako grupa przez pojedyncze pole wyboru. Więcej informacji można znaleźć w temacie “Grupa pól wyboru” na stronie 234.

- **Przeglądarka plików:** Element sterujący przeglądaniem systemu plików, aby otworzyć lub zapisać plik. Więcej informacji można znaleźć w temacie “Przeglądarka plików” na stronie 235.
- **Przycisk okna podrzędnego:** Przycisk uruchamiający podrzędne okno dialogowe. Więcej informacji można znaleźć w temacie “Przycisk okna podrzędnego” na stronie 236.

Lista źródłowa

Element sterujący Lista zmiennej źródłowej wyświetla listę zmiennych z aktywnego zbioru danych, które są dostępne dla użytkownika końcowego w oknie dialogowym. Możliwe jest wyświetlenie wszystkich zmiennych z aktywnego zbioru danych (domyślnie) lub filtrowanie listy na podstawie typu i poziomu pomiaru – na przykład zmiennych numerycznych, które mają ilościowy poziom pomiaru. Użycie elementu sterującego Lista źródłowa oznacza użycie jednego lub kilku elementów sterujących. Element sterujący Lista źródłowa posiada następujące właściwości:

Identyfikator. Unikalny identyfikator elementu sterującego.

Tytuł. Opcjonalny tytuł wyświetlany nad elementem sterującym. Przy tytułach wieloliniowych należy użyć wyrażenia \n, aby określić znak podziału wiersza.

Podpowiedź. Opcjonalny tekst podpowiedzi, wyświetlany po najechaniu kursorem na element sterujący. Określony tekst pojawia się tylko, gdy kursor znajdzie się nad obszarem tytułu elementu sterującego. Umieszczenie kursora nad jedną z wymienionych zmiennych spowoduje wyświetlenie nazwy zmiennej i etykiety.

Przycisk mnemoniczny. Opcjonalny znak w tytule, używany jako sterujący skrót klawiaturowy. Znak zostaje podkreślony w tytule. Skrót jest aktywowany po naciśnięciu kombinacji Alt+[przycisk mnemoniczny]. Właściwość przycisku mnemonicznego nie jest obsługiwana na komputerach Mac.

Przemieszczanie zmiennych. Określa, czy zmienne przenoszone z listy źródłowej na listę docelową pozostają na liście źródłowej (Kopiuj zmienne) lub czy są usuwane z listy źródłowej (Przenieś zmienne).

Filtr zmiennych. Umożliwia filtrowanie zestawu zmiennych wyświetlonych w elemencie sterującym. Możliwe jest filtrowanie typu zmiennych i poziomu pomiaru; można też określić, że zestawy wielokrotnych odpowiedzi są uwzględniane na liście zmiennych. Aby otworzyć okno dialogowe Filtr, kliknij przycisk z wielokropkiem. Możesz także otworzyć okno dialogowe Filtr, dwukrotnie klikając element Lista źródeł na obszarze roboczym. Więcej informacji można znaleźć w temacie “Lista zmiennych filtrujących” na stronie 229.

Uwaga: Element sterujący Lista źródłowa nie może zostać dodany do podrzędnego okna dialogowego.

Lista docelowa

Element sterujący Lista docelowa zapewnia miejsce docelowe zmiennych przenoszonych z listy źródłowej. Użycie elementu sterującego zakłada obecność elementu sterującego. Można określić, że tylko pojedyncza zmienna może zostać przeniesiona do elementu sterującego lub że może zostać przeniesionych wiele zmiennych; można też ograniczyć typy zmiennych, które mogą zostać przeniesione do elementu sterującego – na przykład tylko zmienne numeryczne z nominalnym lub porządkowym poziomem pomiarów. Element sterujący Lista docelowa posiada następujące właściwości:

Identyfikator. Unikalny identyfikator elementu sterującego. Jest to identyfikator używany podczas odnoszenia się do elementu sterującego w szablonie

Tytuł. Opcjonalny tytuł wyświetlany nad elementem sterującym. Przy tytułach wieloliniowych należy użyć wyrażenia \n, aby określić znak podziału wiersza.

Podpowiedź. Opcjonalny tekst podpowiedzi, wyświetlany po najechaniu kursorem na element sterujący. Określony tekst pojawia się tylko, gdy kursor znajdzie się nad obszarem tytułu elementu sterującego. Umieszczenie kursora nad jedną z wymienionych zmiennych spowoduje wyświetlenie nazwy zmiennej i etykiety.

Typ listy docelowej. Określa, czy do elementu sterującego może zostać przeniesionych wiele zmiennych, czy tylko jedna zmienna.

Przycisk mnemoniczny. Opcjonalny znak w tytule, używany jako sterujący skrót klawiaturowy. Znak zostaje podkreślony w tytule. Skrót jest aktywowany po naciśnięciu kombinacji Alt+[przycisk mnemoniczny]. Właściwość przycisku mnemonicznego nie jest obsługiwana na komputerach Mac.

Wymagane do wykonania. Określa, czy wartość jest wymagana w elemencie sterującym, aby kontynuować wykonanie. Jeśli określono wartość **Prawda**, przyciski **OK** i **Wklej** zostaną wyłączone do momentu określenia wartości w tym elemencie sterującym. Jeśli określono wartość **Falsz**, brak wartości w elemencie sterującym nie ma wpływu na przyciski **OK** i **Wklej**. Domyślną wartością jest **Prawda**.

Filtr zmiennych. Umożliwia ograniczenie typów zmiennych, które mogą być przeniesione do elementu sterującego. Można ograniczyć typ zmiennych i poziom pomiaru; można też określić, czy do elementu sterującego mogą być przeniesione zestawy wielokrotnych odpowiedzi. Aby otworzyć okno dialogowe Filtr, kliknij przycisk z wielokropkiem. Możesz także otworzyć okno dialogowe Filtr, dwukrotnie klikając element Lista docelowa na obszarze roboczym. Więcej informacji można znaleźć w temacie “Lista zmiennych filtrujących”.

Składnia. Określa składnię komend, która jest generowana przez ten element sterujący przy uruchomieniu i który może być wstawiony w szablonie składni.

- Można określić dowolną prawidłową składnię komend. Do wprowadzenia nowych wierszy można użyć wyrażenia `\n`.
- Wartość `%%TaWartość%%` określa wartość roboczą elementu sterującego, który jest listą zmiennych przeniesionych do elementu sterującego. Jest to ustawienie domyślne.

Uwaga: Element sterujący Lista docelowa nie może zostać dodany do podrzędnego okna dialogowego.

Lista zmiennych filtrujących

Powiązane z listą zmiennych źródłowych i docelowych okno dialogowe Filtr umożliwia filtrowanie typów zmiennych aktywnego zbioru danych, które mogą pojawić się na liście. Można również określić, czy zawarte są zestawy wielokrotnych odpowiedzi powiązane z aktywnym zbiorem danych. Zmienne numeryczne obejmują wszystkie formaty numeryczne z wyjątkiem formatów daty i godziny.

Pole wyboru

Element sterujący Pole wyboru jest prostym polem wyboru, które może wygenerować różną składnię komend dla sprawdzenia i niesprawdzenia. Element sterujący Pole wyboru posiada następujące właściwości:

Identyfikator. Unikalny identyfikator elementu sterującego. Jest to identyfikator używany podczas odnoszenia się do elementu sterującego w szablonie

Tytuł. Etykieta wyświetlana razem z polem wyboru. Przy tytułach wieloliniowych należy użyć wyrażenia `\n`, aby określić znak podziału wiersza.

Podpowiedź. Opcjonalny tekst podpowiedzi, wyświetlany po najechaniu kursorem na element sterujący.

Przycisk mnemoniczny. Opcjonalny znak w tytule, używany jako sterujący skrót klawiaturowy. Znak zostaje podkreślony w tytule. Skrót jest aktywowany po naciśnięciu kombinacji Alt+[przycisk mnemoniczny]. Właściwość przycisku mnemonicznego nie jest obsługiwana na komputerach Mac.

Wartość domyślna. Domyślny stan pola wyboru: zaznaczone lub niezaznaczone.

Sprawdzony/niesprawdzony skrypt komend. Określa składnię komend generowaną, gdy element sterujący jest sprawdzony i gdy jest niesprawdzony. Aby uwzględnić składnię komend w szablonie komend należy użyć wartości właściwości identyfikatora. Wygenerowana komenda, z właściwośći Sprawdzony skrypt komend lub Niesprawdzony

skrypt komend zostanie wstawiona w określonej pozycji (pozycjach) identyfikatora. Na przykład jeżeli identyfikator to *checkbox1*, podczas uruchomienia wystąpienia identyfikatora %%checkbox1%% w szablonie komendy zostaną zastąpione wartością właściwością Sprawdzony skrypt komend, gdy pole wyboru jest zaznaczone, i Niesprawdzony skrypt komend, gdy pole nie jest zaznaczone.

- Można określić dowolną prawidłową składnię komend. Do wprowadzenia nowych wierszy można użyć wyrażenia \n.

Elementy Lista kombinowana i Pole list

Element sterujący Lista kombinowana umożliwia tworzenie list rozwijanych, które mogą generować określoną składnię komend dla wybranych elementów listy. Można dokonać jednego wyboru. Element sterujący Pole list umożliwia wyświetlenie listy pozycji, które obsługują jedną lub wiele opcji wyboru i tworzą określoną składnię komend dla wybranych pozycji. Elementy Lista kombinowana i Pole list mają następujące właściwości:

Identyfikator. Unikalny identyfikator elementu sterującego. Jest to identyfikator używany podczas odnoszenia się do elementu sterującego w szablonie

Tytuł. Opcjonalny tytuł wyświetlany nad elementem sterującym. Przy tytułach wieloliniowych należy użyć wyrażenia \n, aby określić znak podziału wiersza.

Podpowiedź. Opcjonalny tekst podpowiedzi, wyświetlany po najechaniu kursorem na element sterujący.

Elementy listy. Kliknij przycisk z wielokropkiem, aby otworzyć okno dialogowe Właściwości elementów listy, które umożliwia określenie elementów listy elementu sterującego Lista kombinowana. Możesz także otworzyć okno Wyświetl właściwości pozycji, dwukrotnie klikając element Lista kombinowana lub Pole listy na obszarze roboczym.

Przycisk mnemoniczny. Opcjonalny znak w tytule, używany jako sterujący skrót klawiaturowy. Znak zostaje podkreślony w tytule. Skrót jest aktywowany po naciśnięciu kombinacji Alt+[przycisk mnemoniczny]. Właściwość przycisku mnemonicznego nie jest obsługiwana na komputerach Mac.

Typ pola listy (tylko dla Pola listy). Określa, czy pole listy obsługuje tylko pojedynczy wybór, czy wielokrotny wybór. Możesz także określić, czy pozycje są wyświetlane w formie listy pól wyboru.

Komenda. Określa składnię komend generowaną przez ten element sterujący przy uruchomieniu i do wstawienia w szablonie komend.

- Wartość %%TaWartość%% określa wartość roboczą elementu sterującego i jest domyślna. Jeśli elementy listy są definiowane ręcznie, wartość wykonania jest wartością właściwości Składnia dla wybranej pozycji listy. Jeśli pozycje listy są oparte na elemencie listy docelowej, wartość robocza jest wartością wybranej pozycji listy. W przypadku elementów pola z wielokrotnym wyborem, wartość robocza jest listą wybranych pozycji oddzieloną spacją. Więcej informacji można znaleźć w temacie “Określenie pozycji listy dla Listy kombinowanej i Pól list”.
- Można określić dowolną prawidłową składnię komend. Do wprowadzenia nowych wierszy można użyć wyrażenia \n.

Określenie pozycji listy dla Listy kombinowanej i Pól list

Okno dialogowe Właściwości elementów listy umożliwia określenie elementów listy elementu sterującego lista kombinowana lub pole listy.

Wartości zdefiniowane ręcznie. Umożliwia jednoznacznie określenie każdej z pozycji listy.

- **Identyfikator.** Unikalny identyfikator elementu listy.
- **Nazwa.** Nazwa widoczna w liście dla tego elementu listy. Nazwa jest polem wymaganym.
- **Wartość domyślna.** W przypadku listy kombinowanej określa, czy element listy jest domyślnym elementem wyświetlanym na liście kombinowanej. W przypadku pola listy określa, czy pozycja listy jest wybierana domyślnie.
- **Komenda.** Określa składnię komend, która jest generowana po wybraniu elementu listy.
- Można określić dowolną prawidłową składnię komend. Do wprowadzenia nowych wierszy można użyć wyrażenia \n.

Uwaga: Nowy element listy można dodać w pustym wierszu na dole istniejącej listy. Wprowadzenie jakichkolwiek właściwości innych niż identyfikator wygeneruje unikalny identyfikator, który można zatrzymać lub zmodyfikować. Można usunąć element listy, klikając komórkę *Identyfikator* elementu i naciskając klawisz Delete.

Wartości bazujące na zawartości listy docelowej. Określa, czy pozycje listy są wypełniane dynamicznie wartościami powiązаныmi ze zmiennymi w elemencie wybranej listy docelowej. Wybierz istniejący element listy docelowej jako źródło pozycji listy lub wpisz wartość właściwości Identyfikator dla elementu listy docelowej w obszarze tekstowym kombinowanego pola Lista docelowa. Druga opcja umożliwia wpisanie Identyfikatora dla elementu listy docelowej, którą chcesz dodać później.

- **Nazwy zmiennych.** Zapełnij pozycje listy nazwami zmiennych w określonym elemencie listy docelowej.
- **Etykiety wartości.** Zapełnij pozycje listy etykietami wartości powiązаныmi ze zmiennymi w określonym elemencie listy docelowej. Możesz wybrać, czy składnia komendy generowana przez powiązany element listy kombinowanej lub pola listy zawiera wybraną etykietę wartości lub jej powiązaną wartość.
- **Atrybut użytkownika.** Zapełnij pozycje listy wartościami atrybutów powiązаныmi ze zmiennymi w elemencie listy docelowej zawierającym określony atrybut użytkownika.
- **Komendy.** Wyświetla właściwość Komenda powiązanego elementu listy kombinowanej lub pola list, umożliwiając zmianę właściwości. Więcej informacji można znaleźć w temacie “Elementy Lista kombinowana i Pole list” na stronie 230.

Kontrolka tekstowa

Kontrolka tekstowa jest prostym polem tekstowym, akceptującym dowolne zmienne wejściowe, posiadającym następujące właściwości:

Identyfikator. Unikalny identyfikator elementu sterującego. Jest to identyfikator używany podczas odnoszenia się do elementu sterującego w szablonie

Tytuł. Opcjonalny tytuł wyświetlany nad elementem sterującym. Przy tytułach wieloliniowych należy użyć wyrażenia \n, aby określić znak podziału wiersza.

Podpowiedź. Opcjonalny tekst podpowiedzi, wyświetlany po najechaniu kursorem na element sterujący.

Przycisk mnemoniczny. Opcjonalny znak w tytule, używany jako sterujący skrót klawiaturowy. Znak zostaje podkreślony w tytule. Skrót jest aktywowany po naciśnięciu kombinacji Alt+[przycisk mnemoniczny]. Właściwość przycisku mnemonicznego nie jest obsługiwana na komputerach Mac.

Zawartość pól tekstowych. Określa, czy zawartość jest dowolna, czy pole tekstowe musi zawierać łańcuch zgodny z regułami nazw zmiennych produktu IBM SPSS Statistics.

Wartość domyślna. Domyślna zawartość pola tekstowego.

Wymagane do wykonania. Określa, czy wartość jest wymagana w elemencie sterującym, aby kontynuować wykonanie. Jeśli określono wartość **Prawda**, przyciski **OK** i **Wklej** zostaną wyłączone do momentu określenia wartości w tym elemencie sterującym. Jeśli określono wartość **Falsz**, brak wartości w elemencie sterującym nie ma wpływu na przyciski **OK** i **Wklej**. Domyślną wartością jest **Falsz**.

Składnia. Określa składnię komend generowaną przez ten element sterujący przy uruchomieniu i do wstawienia w szablonie komend.

- Można określić dowolną prawidłową składnię komend. Do wprowadzenia nowych wierszy można użyć wyrażenia \n.
- Wartość %%TaWartość%% określa wartość roboczą elementu sterującego, który jest zawartością pola tekstowego. Jest to ustawienie domyślne.
- Jeśli właściwość Komenda zawiera %%TęWartość%%, a wartość wykonania w polu jest pusta, element sterujący pola tekstowego nie generuje żadnej składni komend.

Kontrolka numeryczna

Kontrolka numeryczna jest polem tekstowym do wprowadzania wartości numerycznej i posiada następujące właściwości:

Identyfikator. Unikalny identyfikator elementu sterującego. Jest to identyfikator używany podczas odnoszenia się do elementu sterującego w szablonie

Tytuł. Opcjonalny tytuł wyświetlany nad elementem sterującym. Przy tytułach wieloliniowych należy użyć wyrażenia \n, aby określić znak podziału wiersza.

Podpowiedź. Opcjonalny tekst podpowiedzi, wyświetlany po najechaniu kursorem na element sterujący.

Przycisk mnemoniczny. Opcjonalny znak w tytule, używany jako sterujący skrót klawiaturowy. Znak zostaje podkreślony w tytule. Skrót jest aktywowany po naciśnięciu kombinacji Alt+[przycisk mnemoniczny]. Właściwość przycisku mnemonicznego nie jest obsługiwana na komputerach Mac.

Typ wartości liczbowej. Określa ograniczenia wprowadzanych danych. Wartość rzeczywista oznacza, że nie ma ograniczeń wprowadzane wartości, oprócz tego, że musi być numeryczna. Wartość całkowita oznacza, że wartość musi być liczbą całkowitą.

Wartość domyślna. Wartość domyślna, jeżeli istnieje.

Wartość minimalna. Minimalna dopuszczalna wartość, jeżeli istnieje.

Wartość maksymalna. Maksymalna dopuszczalna wartość, jeżeli istnieje.

Wymagane do wykonania. Określa, czy wartość jest wymagana w elemencie sterującym, aby kontynuować wykonanie. Jeśli określono wartość **Prawda**, przyciski **OK** i **Wklej** zostaną wyłączone do momentu określenia wartości w tym elemencie sterującym. Jeśli określono wartość **Falsz**, brak wartości w elemencie sterującym nie ma wpływu na przyciski **OK** i **Wklej**. Domyślną wartością jest **Falsz**.

Składnia. Określa składnię komend generowaną przez ten element sterujący przy uruchomieniu i do wstawienia w szablonie komend.

- Można określić dowolną prawidłową składnię komend. Do wprowadzenia nowych wierszy można użyć wyrażenia \n.
- Wartość %%TaWartość%% określa wartość roboczą elementu sterującego, który jest wartością numeryczną. Jest to ustawienie domyślne.
- Jeśli właściwość Komenda zawiera %%TęWartość%%, a wartość wykonania sterowania numerycznego jest pusta, sterowanie numeryczne nie generuje żadnej składni komend.

Kontrolka tekstu statycznego

Kontrolka tekstu statycznego umożliwia dodanie bloku tekstu do okna dialogowego i ma następujące właściwości:

Identyfikator. Unikalny identyfikator elementu sterującego.

Tytuł. Zawartość bloku tekstu. Przy treści wieloliniowej należy użyć wyrażenia \n, aby określić znak podziału wiersza.

Grupa elementów

Element sterujący Grupa elementów jest kontenerem innych elementów kontrolnych, umożliwiającym grupowanie i kontrolę komend generowanych z wielu elementów sterujących. Na przykład istnieje zestaw pól wyboru, które określają opcjonalne ustawienia opcji komendy, ale składnia opcji komendy ma być generowana, jeżeli zaznaczone jest przynajmniej jedno pole wyboru. Można to osiągnąć, używając elementu sterującego Grupa elementów jako kontenera elementów sterujących pola wyboru. Grupa elementów może zawierać następujące typy elementów sterujących: pole

wyboru, lista kombinowana, , tekstowy element sterujący, liczbowy element sterujący, tekst statyczny, grupę przycisków opcji i przeglądarkę plików. Element sterujący Grupa elementów posiada następujące właściwości:

Identyfikator. Unikalny identyfikator elementu sterującego. Jest to identyfikator używany podczas odnoszenia się do elementu sterującego w szablonie

Tytuł. Opcjonalny tytuł grupy. Przy tytułach wieloliniowych należy użyć wyrażenia \n, aby określić znak podziału wiersza.

Wymagane do wykonania. Wartość **Prawda** określa, że przyciski **OK** i **Wklej** zostaną wyłączone do momentu, gdy przynajmniej jeden z elementów sterujących grupy będzie miał wartość. Domyślną wartością jest **Falsz**.

Na przykład grupa składa się z zestawu pól wyboru. Jeśli wartość pola Wymagane do wykonania to **Prawda** i żadne pole nie jest zaznaczone, przyciski **OK** i **Wklej** zostaną wyłączone.

Komenda. Określa składnię komend generowaną przez ten element sterujący przy uruchomieniu i do wstawienia w szablonie komend.

- Można określić dowolną prawidłową składnię komend. Do wprowadzenia nowych wierszy można użyć wyrażenia \n.
- Możliwe jest załączenie identyfikatorów dowolnych elementów sterujących grupy elementów. W momencie uruchomienia identyfikatory zostają zastąpione komendą wygenerowaną przez elementy sterujące.
- Wartość %%TaWartość%% generuje rozdzieloną spacjami listę komend generowaną przez każdy element sterujący grupy, w kolejności w jakiej występują w grupie (z góry na dół). Jest to ustawienie domyślne. Jeśli właściwość Składnia zawiera wartość %%TaWartość%% i żadna komenda nie została wygenerowana przez żaden element sterujący w grupie elementów, to grupa elementów jako całość nie generuje żadnej składni komend.

Grupa przycisków opcji

Grupa przycisków opcji to pojemnik dla zestawu przycisków opcji, z których każdy może zawierać zestaw zagnieżdżonych elementów sterowania. Element sterujący Grupa przycisków opcji posiada następujące właściwości:

Identyfikator. Unikalny identyfikator elementu sterującego. Jest to identyfikator używany podczas odnoszenia się do elementu sterującego w szablonie

Tytuł. Opcjonalny tytuł grupy. Jeśli zostanie pominięty, granica grupy nie jest wyświetlana. Przy tytułach wieloliniowych należy użyć wyrażenia \n, aby określić znak podziału wiersza.

Podpowiedź. Opcjonalny tekst podpowiedzi, wyświetlany po najechaniu kursorem na element sterujący.

Przyciski opcji. Kliknij przycisk z wielokropkiem, aby otworzyć okno dialogowe Właściwości grupy opcji, które umożliwia określenie właściwości przycisków opcji, a także dodanie lub usunięcie przycisków z grupy. Zdolność do zagnieżdżania elementów sterowania w danym przycisku opcji jest właściwością przycisku opcji i zbiorem okna dialogowego Właściwości grupy przycisków opcji. *Uwaga:* Możesz także otworzyć okno dialogowe Właściwości grupy przycisków opcji, dwukrotnie klikając element Grupa przycisków opcji na obszarze roboczym.

Składnia. Określa składnię komend generowaną przez ten element sterujący przy uruchomieniu i do wstawienia w szablonie komend.

- Można określić dowolną prawidłową składnię komend. Do wprowadzenia nowych wierszy można użyć wyrażenia \n.
- Wartość %%TaWartość%% określa wartość wykonania grupy przycisków opcji, która jest wartością właściwości Komenda dla wybranego przycisku opcji. Jest to ustawienie domyślne. Jeśli właściwość Komenda zawiera %%TęWartość%%, a wybrany przycisk opcji nie generuje komendy, wówczas grupa przycisków opcji nie generuje żadnej komendy.

Definiowanie przycisków opcji

Okno dialogowe Właściwości grupy przycisków opcji umożliwia określenie grupy przycisków opcji.

Identyfikator. Unikalny identyfikator przycisku opcji.

Nazwa. Nazwa wyświetlana obok przycisku opcji. Nazwa jest polem wymaganym.

Podpowiedź. Opcjonalny tekst podpowiedzi, wyświetlany po najechaniu kursorem na element sterujący.

Przycisk mnemoniczny. Opcjonalny znak w nazwie, używany jako element mnemoniczny. Określony znak musi istnieć w nazwie.

Grupa zagnieżdżona. Określa, czy inne elementy sterowania mogą być zagnieżdżone w tym przycisku opcji. Domyślną wartością jest fałsz. Gdy właściwość zagnieżdżonej grupy jest ustawiona na prawdę, wyświetlona jest prostokątna strefa upuszczenia, zagnieżdżona i zamierzona dla powiązanego przycisku opcji. W przycisku opcji mogą być zagnieżdżone następujące elementy sterujące: pole wyboru, tekstowy , tekst statyczny, liczbowy, lista kombinowana, pole listy i przeglądarka plików.

Wartość domyślna. Określa, czy przycisk opcji jest wyborem domyślnym.

Komenda. Określa składnię komend generowaną po wybraniu przycisku opcji.

- Można określić dowolną prawidłową składnię komend. Do wprowadzenia nowych wierszy można użyć wyrażenia \n.
- W przypadku przycisków opcji zawierających zagnieżdżone funkcje kontrolne wartość %%TaWartość%% tworzy oddzielną spacją listę składni generowaną przez poszczególne zagnieżdżone elementy, w kolejności, w jakiej pojawiają się one pod przyciskiem opcji (od góry do dołu).

Nowy przycisk opcji można dodać w pustym wierszu na dole istniejącej listy. Wprowadzenie jakichkolwiek właściwości innych niż identyfikator wygeneruje unikalny identyfikator, który można zatrzymać lub zmodyfikować. Można usunąć przycisk opcji, klikając komórkę *Identyfikator* przycisku i naciskając klawisz Delete.

Grupa pól wyboru

Element sterujący pól wyboru jest kontenerem na zestaw elementów sterujących, które są włączone lub wyłączone jako grupa przez pojedyncze pole wyboru. Grupa pól wyboru może zawierać następujące typy elementów sterujących: pole wyboru, lista kombinowana, , tekstowy element sterujący, liczbowy element sterujący, tekst statyczny, grupę przycisków opcji i przeglądarkę plików. Element sterujący Grupa pól wyboru posiada następujące właściwości:

Identyfikator. Unikalny identyfikator elementu sterującego. Jest to identyfikator używany podczas odnoszenia się do elementu sterującego w szablonie

Tytuł. Opcjonalny tytuł grupy. Jeśli zostanie pominięty, granica grupy nie jest wyświetlana. Przy tytułach wieloliniowych należy użyć wyrażenia \n, aby określić znak podziału wiersza.

Nazwa pola wyboru. Opcjonalna etykieta wyświetlana razem ze sterującym polem wyboru. Obsługuje wyrażenie \n w celu określenia znaków podziału wiersza.

Podpowiedź. Opcjonalny tekst podpowiedzi, wyświetlany po najechaniu kursorem na element sterujący.

Przycisk mnemoniczny. Opcjonalny znak w tytule, używany jako sterujący skrót klawiaturowy. Znak zostaje podkreślony w tytule. Skrót jest aktywowany po naciśnięciu kombinacji Alt+[przycisk mnemoniczny]. Właściwość przycisku mnemonicznego nie jest obsługiwana na komputerach Mac.

Wartość domyślna. Domyślny stan sterującego pola wyboru: zaznaczone lub niezaznaczone.

Sprawdzony/niesprawdzony skrypt komend. Określa składnię komend generowaną, gdy element sterujący jest sprawdzony i gdy jest niesprawdzony. Aby uwzględnić składnię komend w szablonie komend należy użyć wartości właściwości identyfikatora. Wygenerowana komenda, z właściwości Sprawdzony skrypt komend lub Niesprawdzony skrypt komend zostanie wstawiona w określonej pozycji (pozycjach) identyfikatora. Na przykład jeżeli identyfikator to *checkboxgroup1*, podczas uruchomienia wystąpienia identyfikatora %%checkboxgroup1%% w szablonie komendy zostaną zastąpione wartością właściwością Sprawdzony skrypt komend, gdy pole wyboru jest zaznaczone, i Niesprawdzony skrypt komend, gdy pole nie jest zaznaczone.

- Można określić dowolną prawidłową składnię komend. Do wprowadzenia nowych wierszy można użyć wyrażenia $\backslash n$.
- Możliwe jest załączenie identyfikatorów dowolnych elementów sterujących grupy pól wyboru. W momencie uruchomienia identyfikatory zostają zastąpione komendą wygenerowaną przez elementy sterujące.
- Wartość %%TaWartość%% może być użyta we właściwości Sprawdzony skrypt komend lub Niesprawdzony skrypt komend. Generuje rozdzieloną spacjami listę komend generowaną generowanego przez każdy element sterujący grupy pól wyboru, w kolejności w jakiej występują w grupie (z góry na dół).
- Domyślnie właściwość Sprawdzony skrypt komend ma wartość %%TaWartość%%, a właściwość Niesprawdzony skrypt komend jest pusta.

Przeglądarka plików

Element sterujący Przeglądarka plików składa się pola tekstowego ścieżki pliku oraz przycisku przeglądania, który otwiera standardowe okno dialogowe IBM SPSS Statistics umożliwiające otwarcie lub zapisanie pliku. Element sterujący Przeglądarka plików posiada następujące właściwości:

Identyfikator. Unikalny identyfikator elementu sterującego. Jest to identyfikator używany podczas odnoszenia się do elementu sterującego w szablonie

Tytuł. Opcjonalny tytuł wyświetlany nad elementem sterującym. Przy tytułach wieloliniowych należy użyć wyrażenia $\backslash n$, aby określić znak podziału wiersza.

Podpowiedź. Opcjonalny tekst podpowiedzi, wyświetlany po najechaniu kursorem na element sterujący.

Przycisk mnemoniczny. Opcjonalny znak w tytule, używany jako sterujący skrót klawiaturowy. Znak zostaje podkreślony w tytule. Skrót jest aktywowany po naciśnięciu kombinacji Alt+[przycisk mnemoniczny]. Właściwość przycisku mnemonicznego nie jest obsługiwana na komputerach Mac.

Operacja w systemie plików. Określa, czy okno dialogowe uruchomione przyciskiem przeglądania jest przeznaczone do otwierania plików, czy do zapisywania. Wartość Otwórz oznacza, że okno dialogowe przeglądarki weryfikuje istnienie określonego pliku. Wartość Zapisz oznacza, że okno dialogowe przeglądarki nie weryfikuje istnienia określonego pliku.

Typ przeglądania. Określa, czy okno dialogowe przeglądarki jest używane do wyboru pliku (Znajdź plik), czy do wyboru katalogu (Znajdź folder).

Filtr plików. Kliknij przycisk z wielokropkiem, by otworzyć okno dialogowe Filtr plików, które umożliwia określenie dostępnych typów plików okna dialogowego otwierania lub zapisywania plików. Domyślnie wszystkie typy plików są dopuszczalne. *Uwaga:* Możesz także otworzyć okno dialogowe Filtr, dwukrotnie klikając element Przeglądarka plików na obszarze roboczym.

Typ systemu plików. W trybie analizy rozproszonej określa to, czy otwarcie lub zapisanie okna przeszukuje system plików, w którym działa serwer IBM SPSS Statistics, czy system plików lokalnego komputera. Wybierz **Serwer**, aby przeglądać system plików serwera lub **Klient**, aby przeszukiwać system plików komputera lokalnego. Właściwość nie działa w trybie analizy lokalnej.

Wymagane do wykonania. Określa, czy wartość jest wymagana w elemencie sterującym, aby kontynuować wykonanie. Jeśli określono wartość **Prawda**, przyciski **OK** i **Wklej** zostaną wyłączone do momentu określenia

wartości w tym elemencie sterującym. Jeśli określono wartość **Falsz**, brak wartości w elemencie sterującym nie ma wpływu na przyciski **OK** i **Wklej**. Domyślną wartością jest **Falsz**.

Składnia. Określa składnię komend generowaną przez ten element sterujący przy uruchomieniu i do wstawienia w szablonie komend.

- Można określić dowolną prawidłową składnię komend. Do wprowadzenia nowych wierszy można użyć wyrażenia `\n`.
- Wartość `%%TaWartość%%` określa wartość wykonania pola tekstowego, które jest ścieżką pliku, określoną ręcznie lub wypełnioną za pomocą okna dialogowego przeglądarki. Jest to ustawienie domyślne.
- Jeśli właściwość Komenda zawiera `%%TęWartość%%`, a wartość wykonania w polu tekstowym jest pusta, element sterujący przeglądarki plików nie generuje żadnej składni komend.

Filtr typów plików

Okno dialogowe Filtr plików umożliwia określenie typów plików wyświetlanych na listach rozwijanych Pliki typu i Zapisz jako typ dla okien dialogowych otwierania i zapisywania plików uruchomionych z elementu sterującego Przeglądarka systemu plików. Domyślnie wszystkie typy plików są dopuszczalne.

W celu określenia typów plików niewymienionych w oknie dialogowym:

1. Wybierz pozycję Inne.
2. Wprowadź nazwę typu pliku.
3. Wprowadź typ pliku, używając formy *.przyrostek – na przykład, *.xls. Można określić wiele typów plików, rozdzielonych średnikami.

Przycisk okna podrzędnego

Przycisk podrzędnego okna dialogowego określa przycisk uruchamiający podrzędne okno dialogowe i zapewniający dostęp do kreatora okien dialogowych dla podrzędnego okna dialogowego. Przycisk podrzędnego okna dialogowego posiada następujące właściwości:

Identyfikator. Unikalny identyfikator elementu sterującego.

Tytuł. Tekst wyświetlany na przycisku.

Podpowiedź. Opcjonalny tekst podpowiedzi, wyświetlany po najechaniu kursorem na element sterujący.

Podrzędne okno dialogowe. Kliknij przycisk z wielokropkiem, aby otworzyć edytora okien dialogowych dla podrzędnego okna dialogowego. Można również otworzyć kreatora przez dwukrotne kliknięcie przycisku Podrzędne okno dialogowe.

Przycisk mnemoniczny. Opcjonalny znak w tytule, używany jako sterujący skrót klawiaturowy. Znak zostaje podkreślony w tytule. Skrót jest aktywowany po naciśnięciu kombinacji `Alt+[przycisk mnemoniczny]`. Właściwość przycisku mnemonicznego nie jest obsługiwana na komputerach Mac.

Uwaga: Element sterujący Przycisk podrzędnego okna dialogowego nie może zostać dodany do podrzędnego okna dialogowego.

Właściwości okna dialogowego dla podrzędnego okna dialogowego

W celu podglądu i ustawienia właściwości podrzędnego okna dialogowego:

1. Otwórz podrzędne okno dialogowe, dwukrotnie klikając przycisk podrzędnego okna dialogowego w głównym oknie dialogowym lub jeden raz klikając przycisk podrzędnego okna dialogowego i klikając przycisk z wielokropkiem dla Właściwości podrzędnego okna dialogowego.
2. W podrzędnym oknie dialogowym kliknij obszar roboczy poza elementami sterującymi. Bez elementów sterujących w obszarze roboczym właściwości podrzędnego okna dialogowego są zawsze widoczne.

Nazwa podrzędnego okna dialogowego. Unikalny identyfikator podrzędnego okna dialogowego. Właściwość Nazwa podrzędnego okna dialogowego jest wymagana.

Uwaga: Jeśli nazwa podrzędnego okna dialogowego zostanie określona jako identyfikator w szablonie komendy – np. %%Moja nazwa podrzędnego okna dialogowego%% – podczas uruchomienia zostanie zastąpiona listą rozdzieloną spacjami zawierającą komendy wygenerowane przez każdy element sterujący podrzędnego okna dialogowego, w kolejności, w której się pojawiają (z góry do dołu i od lewej do prawej).

Tytuł. Określa tekst wyświetlany w pasku tytułowym podrzędnego okna dialogowego. Właściwość Tytuł jest opcjonalna, ale zalecana.

Plik pomocy. Określa ścieżkę opcjonalnego pliku pomocy podrzędnego okna dialogowego. Jest to plik, który może zostać uruchomiony po kliknięciu przycisku **Pomoc** w podrzędnym oknie dialogowym i może być tym samym plikiem pomocy, który jest określony w głównym oknie dialogowym. Pliki pomocy muszą być w formacie HTML. Opis właściwości Plik pomocy dostępny jest w sekcji Właściwości okna dialogowego.

Komenda. Aby otworzyć szablon komendy, kliknij przycisk z wielokropkiem (...). Więcej informacji można znaleźć w temacie “Tworzenie szablonu składni” na stronie 222.

Niestandardowe okna dialogowe komend rozszerzających

Komendy rozszerzające to komendy IBM SPSS Statistics zdefiniowane przez użytkownika implementowane w języku programowania Python, R lub Java. Po wdrożeniu w instancji IBM SPSS Statistics komenda rozszerzająca jest uruchamiana w ten sam sposób, co jakakolwiek inna wbudowana komenda IBM SPSS Statistics. Można użyć Kreatora niestandardowych okien dialogowych, aby utworzyć okna dialogowe komend rozszerzających; można też zainstalować niestandardowe okna dialogowe dla komend rozszerzających utworzonych przez innych użytkowników.

Bez względu na to, czy komenda rozszerzająca została napisana przez użytkownika danego komputera, czy innego, można dla niego utworzyć niestandardowe okno dialogowe. Szablon składni okna dialogowego powinien generować składnię komendy rozszerzającej. Jeśli niestandardowe okno dialogowe jest przeznaczone wyłącznie do użytku przez danego użytkownika, należy zainstalować okno dialogowe. Zakładając, że komenda rozszerzająca jest już wdrożona w systemie, będzie można ją uruchomić z zainstalowanego okna dialogowego.

Jeśli tworzone jest niestandardowe okno dialogowe dla komendy rozszerzającej, które ma być udostępniane innym użytkownikom, należy zapisać specyfikację okna dialogowego w pliku pakietu niestandardowego okna dialogowego (.spd). Później stworzysz pakiet rozszerzeń zawierający niestandardowy plik pakietu niestandardowego okna dialogowego - plik XML określający składnię komendy rozszerzającej oraz pliki implementacji napisane w językach Python, R lub Java. Pakiet rozszerzeń jest wówczas współdzielony z innymi użytkownikami. Więcej informacji można znaleźć w temacie “Pakiety rozszerzeń” na stronie 195.

Tworzenie zlokalizowanych wersji niestandardowych okien dialogowych

Można utworzyć zlokalizowane wersje niestandardowych okien dialogowych dla wszystkich języków obsługiwanych przez aplikację IBM SPSS Statistics. Można lokalizować każdy łańcuch pojawiający się w niestandardowym oknie dialogowym oraz opcjonalnym pliku pomocy.

W celu lokalizacji łańcuchów okna dialogowego

1. Utwórz kopię pliku właściwości powiązanego z oknem dialogowym . Plik właściwości zawiera cały łańcuch powiązany z oknem dialogowym , który można lokalizować. Plik znajduje się w folderze <Nazwa okna dialogowego> wewnątrz katalogu, w którym zainstalowane są niestandardowe okna dialogowe. Niestandardowe okna dialogowe są instalowane w pierwszym dostępnym do zapisu miejscu wymienionym pod nagłówkiem "Miejsca na niestandardowe okna dialogowe" w wynikach komendy SHOW EXTPATHS. Kopia powinna znajdować się w tym samym folderze, a nie w podfolderze.

2. Zmień nazwę kopii na `<Nazwa okna dialogowego>_<identyfikator języka>.properties`, wykorzystując identyfikatory języka określone w poniższej tabeli. Na przykład, jeżeli nazwa okna dialogowego to *mydialog* i utworzona ma zostać japońska wersja okna dialogowego, zlokalizowany plik właściwości powinien zostać nazwany *mydialog_ja.properties*. Zlokalizowane pliki właściwości muszą zostać ręcznie dodane do plików pakietu niestandardowego okna dialogowego utworzonych dla okna dialogowego. Plik pakietu niestandardowego okna dialogowego to zwykły plik ZIP, który może być otwarty i zmodyfikowany za pomocą aplikacji, takiej jak WinZip w systemie Windows.
3. Otwórz nowy plik właściwości w edytorze tekstowym obsługującym format UTF-8, takim jak Notatnik w systemie Windows lub TextEdit na komputerach Mac. Zmodyfikuj wartości powiązane z właściwościami, które mają zostać zlokalizowane, ale nie modyfikuj nazw właściwości. Właściwości powiązane z określonymi elementami sterującymi są poprzedzone identyfikatorem elementu sterującego. Na przykład właściwość Podpowiedź (ToolTip) elementu sterującego z identyfikatorem *options_button* to *options_button_tooltip_LABEL*. Właściwości tytułu są nazywane po prostu `<identyfikator>_LABEL`, jak w *options_button_LABEL*.

Po uruchomieniu okna dialogowego aplikacja IBM SPSS Statistics wyszuka plik właściwości, którego identyfikator języka odpowiada bieżącemu językowi, określone na liście rozwijanej Język karty Ogólne okna dialogowego Opcje. Jeśli taki plik właściwości nie zostanie znaleziony, użyty zostanie plik domyślny `<Nazwa okna dialogowego>.properties`.

W celu lokalizacji pliku pomocy

1. Utwórz kopię pliku pomocy powiązanego z oknem dialogowym i zlokalizuj tekst w wybranym języku. Kopia musi znajdować się w tym samym folderze, a nie w podfolderze. Plik pomocy znajduje się w folderze `<Nazwa okna dialogowego>` wewnątrz katalogu, w którym zainstalowane są niestandardowe okna dialogowe. Niestandardowe okna dialogowe są instalowane w pierwszym dostępnym do zapisu miejscu wymienionym pod nagłówkiem "Miejsca na niestandardowe okna dialogowe" w wynikach komendy SHOW EXTPATHS.
2. Zmień nazwę kopii na `<Plik pomocy>_<identyfikator języka>`, wykorzystując identyfikatory języka określone w poniższej tabeli. Na przykład jeżeli plik pomocy to *myhelp.htm* i ma zostać utworzona niemiecka wersja pliku, zlokalizowany plik powinien zostać nazwany *myhelp_de.htm*. Zlokalizowane pliki pomocy muszą zostać ręcznie dodane do plików pakietu niestandardowego okna dialogowego utworzonych dla okna dialogowego. Plik pakietu niestandardowego okna dialogowego to zwykły plik ZIP, który może być otwarty i zmodyfikowany za pomocą aplikacji, takiej jak WinZip w systemie Windows.

Jeśli istnieją pliki pomocnicze, takie jak pliki obrazów, które również muszą zostać zlokalizowane, niezbędna będzie ręczna modyfikacja odpowiednich ścieżek w głównym pliku pomocy, aby wskazywały na zlokalizowane wersje, które powinny być przechowywane razem z wersjami oryginalnymi.

Po uruchomieniu okna dialogowego aplikacja IBM SPSS Statistics wyszuka plik pomocy, którego identyfikator języka odpowiada bieżącemu językowi, określone na liście rozwijanej Język karty Ogólne okna dialogowego Opcje. Jeśli taki plik pomocy nie zostanie znaleziony, zostanie użyty plik określony dla okna dialogowego (plik określony we właściwościach Plik pomocy Właściwości okna dialogowego).

Identyfikatory języka

de. Niemiecki

en. Angielski

es. Hiszpański

fr. Francuski

it. Włoski

ja. Japoński

ko. Koreański

pl. Polski

pt_BR. Portugalski (Brazylia)

ru. Rosyjski

zh_CN. Uproszczony Chiński

zh_TW. Chiński

Uwaga: Tekst w niestandardowych oknach dialogowych oraz powiązane pliki pomocy nie są ograniczone do języków obsługiwanych przez aplikację IBM SPSS Statistics. Istnieje możliwość napisania okna dialogowego oraz tekstu pomocy w dowolnym języku bez tworzenia właściwości oraz plików pomocy dla określonego języka. Wszyscy użytkownicy okna dialogowego zobaczą tekst w tym języku.

Rozdział 21. Zadania produkcyjne

Zadania produkcyjne są realizowane w produkcie IBM SPSS Statistics w sposób zautomatyzowany. Program działa samodzielnie i kończy działanie po wykonaniu ostatniej komendy. Można także zaplanować automatyczne uruchamianie zadań produkcyjnych o określonych porach. Zadania produkcyjne są użyteczne w przypadku częstego uruchamiania takiego samego zestawu czasochłonnych analiz, np. do raportów tygodniowych.

Możesz uruchomić zadania produkcyjne na dwa sposoby:

Interaktywnie. Program działa samodzielnie w oddzielnej sesji na Twoim komputerze lokalnym lub na serwerze zdalnym. Twój komputer lokalny musi pozostać włączony (i podłączony do serwera zdalnego, o ile dotyczy) do czasu aż zadanie zostanie ukończone.

W tle na serwerze. Program działa w osobnej sesji na serwerze zdalnym. Twój komputer lokalny nie musi pozostać włączony ani podłączony do zdalnego serwera. Możesz się rozłączyć i później pobrać wyniki.

Uwaga: Uruchomienie zadania przetwarzania na serwerze zdalnym wymaga dostępu do serwera z systemem IBM SPSS Statistics Server.

Tworzenie i uruchamianie zadań produkcyjnych

Aby stworzyć i uruchomić zadanie produkcyjne:

1. Z menu wybierz kolejno następujące pozycje:
Narzędzia > Zadanie produkcyjne
2. Kliknij **Nowy**, aby stworzyć nowe zadanie produkcyjne.
lub
3. Wybierz z listy zadanie produkcyjne do uruchomienia lub zmodyfikowania. Kliknij **Przeglądaj**, aby zmienić katalog plików, które pojawią się na liście.

Uwaga: Plików zadań programu Production Facility (.spp) utworzonych w wersjach programu starszych niż wersja 16.0 nie da się uruchomić w wersjach 16.0 i nowszych. Dostępne jest narzędzie umożliwiające konwersję plików zadań programu Production Facility dla systemów Windows i Macintosh na zadania produkcyjne (pliki .spj). Więcej informacji można znaleźć w temacie “Konwertowanie plików programu Production Facility” na stronie 248.

4. Określ przynajmniej jeden plik składni komend, który zostanie zawarty w zadaniu. Aby zaznaczyć plik składni komend, kliknij ikonę ze znakiem plusa (+).
5. Wybierz nazwę, położenie i format pliku wynikowego.
6. Kliknij **Uruchom**, aby uruchomić zadanie interaktywnie lub w tle na serwerze.

Kodowanie domyślne

Domyślnie IBM SPSS Statistics działa w trybie Unicode. Możesz uruchomić przetwarzanie zadań w trybie Unicode lub w bieżącym kodowaniu ustawień lokalnych. Kodowanie ma wpływ na sposób odczytywania danych i plików składni. Więcej informacji można znaleźć w temacie “Opcje: Ogólne” na stronie 203.

- **Unicode (UTF-8).** Zadanie produkcyjne jest realizowane w trybie Unicode. Domyślnie pliki z danymi tekstowymi i pliki komend będą odczytywane w formacie Unicode UTF-8. Stronę kodową plików z danymi tekstowymi można określić za pomocą opcji komendy ENCODING komendy GET DATA. Stronę kodową plików komend można określić za pomocą opcji komendy ENCODING dla komendy INCLUDE lub INSERT.

- **Kodowanie lokalne plików komend.** Jeśli plik komend nie ma znacznika kolejności bajtów UTF-8, zostanie on odczytany zgodnie z kodowaniem w bieżących ustawieniach regionalnych. To ustawienie zastępuje opcję ENCODING komendy INCLUDE lub INSERT. Identyfikatory strony kodowej w pliku także zostaną zignorowane.
- **Kodowanie lokalne.** Zadanie produkcyjne jest realizowane zgodnie z kodowaniem w bieżących ustawieniach regionalnych. O ile w komendzie odczytującej dane tekstowe nie zostanie podane inne kodowanie (np. w komendzie GET DATA), pliki danych tekstowych zostaną odczytane z zastosowaniem kodowania w bieżących ustawieniach regionalnych. Pliki komend ze znacznikiem kolejności bajtów UTF-8 zostaną odczytane z zastosowaniem kodowania Unicode UTF-8. Pozostałe pliki komend zostaną odczytane zgodnie z kodowaniem w bieżących ustawieniach regionalnych.

Pliki składni

Zadania produkcyjne wykorzystują pliki składni komend, aby informować program IBM SPSS Statistics o operacjach, które ma wykonać. Plik składni komend jest zwykłym plikiem tekstowym, zawierającym składnię komendy. Plik taki można utworzyć w edytorze komend lub w dowolnym edytorze tekstowym. Możesz też wygenerować składnię komendy wklejając wybór okien dialogowych do okna edytora komend. Więcej informacji można znaleźć w temacie Rozdział 14, “Praca ze składnią komend”, na stronie 167.

Jeśli dołączysz wiele plików składni komend, zostaną one związane ze sobą w kolejności, w której widnieją na liście i uruchamiane są jako jedno zadanie.

Format składni komend. Określa formę reguł języka używanych w zadaniu.

- **Interaktywne.** Każda komenda musi zakończyć się kropką. Kropki mogą się pojawić w dowolnym miejscu komendy, a komendy mogą zajmować wiele wierszy, ale kropka jako ostatni niepusty znak w wierszu jest interpretowana jako koniec komendy. Linie kontynuacyjne i nowe komendy mogą zaczynać się w nowego wiersza. Są to „interaktywne” zasady, jeśli komendy są wybierane i uruchamiane w oknie edytora komend.
- **Wsadowe.** Każda komenda musi zaczynać się od początku nowego wiersza (bez pustych znaków przed początkiem komendy), a kolejne wiersze muszą być oznaczone wcięciem wielkości co najmniej jednego pustego znaku. Jeśli nowa komenda ma być przesunięta, można użyć znaku plus, myślnik lub kropka jako pierwszego znaku na początku wiersza a następnie komendy właściwej. Zakończenie komendy kropką jest opcjonalne. Ustawienie to jest kompatybilne z regułami składniowymi dla plików komend zawartych w komendzie INCLUDE.

Uwaga: Nie należy używać opcji Wsadowe, jeśli pliki języka zawierają składnię komendy GGRAPH, w którym znajdują się instrukcje GPL. Instrukcje GPL są uruchamiane tylko zgodnie z regułami interaktywnymi.

Obsługa błędów przetwarzania. Określa sposób traktowania warunków błędu w zadaniu.

- **Kontynuuj przetwarzanie po błędach.** Błędy w zadaniu nie zatrzymują wykonywania komendy. Komendy w plikach zadania wsadowego są traktowane jako część normalnego strumienia komend, a przetwarzanie komend jest kontynuowane w normalnym trybie.
- **Natychmiast zatrzymaj przetwarzanie.** Przetwarzanie komendy zostaje zatrzymane po napotkaniu pierwszego błędu w pliku zadania wsadowego. Ustawienie to jest kompatybilne z działaniem plików komend zawartym w komendzie INCLUDE.

Raport

Te opcje określają nazwę, lokalizację i format wyników zadania produkcyjnego. Dostępne są następujące opcje formatu:

- **Plik Viewer (*.spv)** Wyniki są zapisywane w formacie Przeglądarki programu IBM SPSS Statistics w określonej lokalizacji pliku. Można zachować je na dysku lub w IBM SPSS Collaboration and Deployment Services Repository. Zapisywanie w IBM SPSS Collaboration and Deployment Services Repository wymaga posiadania Statistics Adapter.
- **Raporty internetowe (.spw).** Wyniki są zapisywane w IBM SPSS Collaboration and Deployment Services Repository. Wymaga to posiadania Statistics Adapter.

- **Word/RTF.** Tabele przestawne są eksportowane jako tabele programu Word, wraz z wszystkimi atrybutami formatowania, np. obramowaniami komórek, stylami czcionek i kolorami tła. Wyniki tekstowe są eksportowane w postaci tekstu sformatowanego RTF. Wykresy, diagramy drzewa oraz widoki modelu są zapisywane w formacie PNG. Uwaga: Program Microsoft Word może nie wyświetlić prawidłowo szczególnie szerokich tabel.
- **Excel.** Wiersze tabel przestawnych, kolumny i komórki tabel przestawnych są eksportowane jako wiersze, kolumny i komórki programu Excel, wraz z wszystkimi atrybutami formatowania, np. obramowaniami komórek, stylami czcionek, kolorami tła itd. Wyniki tekstowe są eksportowane wraz z wszystkimi atrybutami czcionek. Każdy wiersz wyniku tekstowego stanowi wiersz w pliku Excel, przy czym zawartość całego wiersza znajduje się w pojedynczej komórce. Wykresy, diagramy drzewa oraz widoki modelu są zapisywane w formacie PNG. Wyniki mogą zostać wyeksportowane jako pliki programu *Excel 97-2004* lub *Excel 2007 i nowszych*.
- **HTML.** Tabele przestawne są eksportowane jako tabele HTML. Wyniki tekstowe są eksportowane w postaci wstępnie sformatowanego kodu HTML. Wykresy, diagramy drzew i widoki modelu są osadzone w dokumencie w wybranym formacie graficznym. Do wyświetlania wyników eksportowanych w formacie HTML wymagana jest przeglądarka kompatybilna ze standardem HTML 5.
- **Raport WWW.** Raport WWW jest interaktywnym dokumentem, który jest kompatybilny z większością przeglądarek. Wiele interaktywnych funkcji tabel przestawnych dostępnych w Edytorze raportów jest również dostępnych w raportach WWW. Raport WWW można również eksportować jako Raport aktywny IBM Cognos.
- **Adobe Acrobat .pdf** Wszystkie wyniki eksportowane są w takiej postaci, w jakiej widoczne są w funkcji Podgląd wydruku, wraz ze wszystkimi atrybutami czcionek.
- **Plik programu PowerPoint.** Tabele przestawne są eksportowane jako tabele programu Word oraz osadzone w oddzielnych slajdach pliku PowerPoint, gdzie na jeden slajd przypada jedna tabela przestawna. Zostają zachowane wszystkie atrybuty formatowania tabeli przestawnej, np. obramowania komórek, style czcionek, kolory tła. Wykresy, diagramy drzewa oraz widoki modelu są eksportowane do formatu TIFF. Wyniki tekstowe nie są dołączane.
Eksport do formatu PowerPoint jest dostępny tylko w systemach operacyjnych Windows.
- **Tekst.** Do wynikowych formatów tekstowych należą: tekst zwykły, UTF-8 i UTF-16. Tabele przestawne mogą być eksportowane z separatorami w postaci znaków tabulacji lub spacji. Wszystkie wyniki tekstowe są eksportowane w formacie z separatorami w postaci spacji. W przypadku wykresów, diagramów drzewa oraz widoków modelu w pliku tekstowym wstawiana jest linia dla każdej grafiki, określająca nazwę pliku obrazu.

Po zakończeniu wydrukuj plik Przeglądarki. Po zakończeniu zadania produkcyjnego finalny plik wynikowy Przeglądarki jest wysyłany do drukarki. Ta opcja jest niedostępna, gdy zadanie produkcyjne uruchamiane jest w tle na zdalnym serwerze.

Opcje HTML

Opcje tabeli. W przypadku formatu HTML nie są dostępne żadne opcje tabeli. Wszystkie tabele przestawne zostają skonwertowane na tabele w formacie HTML.

Opcje grafiki. Dostępne typy obrazów to: EPS, JPEG, TIFF, PNG i BMP. W systemach operacyjnych Windows dostępny jest także format EMF (enhanced metafile). Można także skalować rozmiar obrazu w zakresie od 1% do 200%.

Opcje PowerPoint

Opcje tabeli. Pozycji ze szkicu w przeglądarce można użyć jako tytułów slajdów. Każdy slajd zawiera pojedynczą pozycję wynikową. Tytuł jest tworzony z pozycji struktury odpowiedniego elementu w panelu struktury Edytora raportów.

Opcje grafiki. Obraz można skalować od 1% do 200%. (Wszystkie obrazy są eksportowane do programu PowerPoint w formacie TIFF).

Uwaga: Opcja PowerPoint jest dostępna tylko w systemach operacyjnych Windows i wymaga programu PowerPoint 97 lub nowszego.

Opcje PDF

Osadz zakładki. Opcja pozwalająca na dołączanie zakładek do dokumentu PDF, które odpowiadają pozycjom w Edytorze raportów. Podobnie jak okno Edytora raportów, zakładki pozwalają na łatwiejszą nawigację po dokumentach z dużą liczbą obiektów wynikowych.

Osadz czcionki. Osadzenie czcionek zapewnia identyczny wygląd dokumentu PDF na wszystkich komputerach. Jeśli ta funkcja nie zostanie użyta, a niektóre użyte czcionki nie będą dostępne na komputerze wyświetlającym (lub drukującym) dokument PDF, funkcja zastępowania czcionek może spowodować obniżenie jakości końcowej.

Opcje tekstowe

Opcje tabeli. Tabele przestawne mogą być eksportowane z separatorami w postaci znaków tabulacji lub spacji. W przypadku plików z separatorami w postaci spacji można także określić:

- **Szerokość kolumny.** Użycie funkcji **Autodopasowanie** nie powoduje zawijania zawartości kolumn. Szerokość każdej kolumny będzie równa szerokości najszerszej etykiety lub wartości w danej kolumnie. Opcja **Użytkownika** pozwala na wprowadzenie maksymalnej szerokości kolumny, która następnie zostanie zastosowana w całej tabeli. Wartości szersze zostaną zawinięte do drugiego wiersza.
- **Znak obramowania wierszy/kolumn.** Zmiana znaku służącego do tworzenia obramowań wierszy i kolumn. Aby wyłączyć wyświetlanie obramowań wierszy i kolumn, wprowadź dla wszystkich wartości spację.

Opcje grafiki. Dostępne typy obrazów to: EPS, JPEG, TIFF, PNG i BMP. W systemach operacyjnych Windows dostępny jest także format EMF (enhanced metafile). Można także skalować rozmiar obrazu w zakresie od 1% do 200%.

Zadania produkcyjne z komendami OUTPUT

W zadaniach produkcyjnych uwzględniane są komendy OUTPUT, takie jak OUTPUT SAVE, OUTPUT ACTIVATE i OUTPUT NEW. Wykonanie komend OUTPUT SAVE podczas trwania zadania produkcyjnego spowoduje zapisanie zawartości określonych dokumentów wynikowych w podanych lokalizacjach. Stanowi to uzupełnienie pliku wynikowego utworzonego przez zadanie produkcyjne. Przy korzystaniu z komendy OUTPUT NEW zaleca się zapisywanie jej bezpośrednio za pomocą komendy OUTPUT SAVE.

Nowy plik wynikowy zadania produkcyjnego składa się z zawartości aktywnego dokumentu wynikowego na koniec zadania. W przypadku zadań zawierających komendy OUTPUT plik wynikowy może nie zawierać wszystkich wyników utworzonych podczas sesji. Przypuśćmy na przykład, że zadanie produkcyjne składa się z wielu procedur, po których następuje komenda OUTPUT NEW, a następnie kolejne procedury bez następnych komend OUTPUT. Komenda OUTPUT NEW definiuje nowy aktywny dokument wynikowy. W momencie zakończenia zadania produkcyjnego będzie on zawierał tylko wyniki procedur realizowanych po wykonaniu komendy OUTPUT NEW.

Wartości robocze

Wartości robocze zdefiniowane w pliku zadania produkcyjnego i używane w pliku składni komend upraszczają takie zadania, jak uruchamianie tej samej analizy różnych plików danych lub uruchamianie tych samych zbiorów komend w odniesieniu do różnych zbiorów zmiennych. Można na przykład zdefiniować wartość wykonania *@datafile*, aby wyświetlać monit o podanie nazwy pliku danych przy każdym uruchomieniu zadania produkcyjnego, w którym w miejscu nazwy pliku w pliku komend używany jest łańcuch znaków *@datafile*.

- Zastępowanie wartości wykonania tworzy wartości substytucyjne łańcuchów za pomocą narzędzia do obsługi makr (DEFINE-!ENDDEFINE).
- Wartości wykonania w plikach komend, które zostały ujęte w cudzysłowach, zostaną pominięte. Jeśli potrzebne jest użycie cudzysłowu w wartości wykonania, należy wybrać opcję **Wartość w cudzysłowie**. Jeśli wartość wykonania jest tylko częścią łańcucha ujętego w cudzysłów, można ją uwzględnić w makro za pomocą parametrów !UNQUOTE i !EVAL.

Symbol. Łańcuch w pliku składni komend powodujący, że zadanie produkcyjne wyświetla monit o podanie wartości. Nazwa symbolu musi zaczynać się znakiem @ i być zgodna z regułami nazywania zmiennych. Więcej informacji można znaleźć w temacie "Nazwy zmiennych" na stronie 52.

Wartość domyślna. Wartość, którą zadanie wsadowe wprowadza domyślnie, jeżeli użytkownik nie poda innej wartości. Wartość ta jest wyświetlana, gdy zadanie wsadowe zwraca się do użytkownika o podanie informacji. Można wówczas zastąpić lub zmodyfikować tę wartość w czasie wykonywania. Jeśli nie podaje się wartości domyślnej, nie należy używać słowa kluczowego silent podczas uruchamiania zadania produkcyjnego za pomocą opcji komendy, chyba że jednocześnie wykorzystuje się opcje -symbol do określenia wartości roboczych. Więcej informacji można znaleźć w temacie "Uruchamianie zadań wsadowych z poziomu wiersza komend" na stronie 247.

Komunikat dla użytkownika. Opisowa etykieta, która wyświetlana jest, gdy zadanie wsadowe zwraca się do użytkownika o podanie informacji. Na przykład jako identyfikatorem pola, które ma zawierać nazwę pliku danych, można się posłużyć zdaniem "Proszę podać nazwę pliku danych, który ma zostać użyty".

Wartość w cudzysłowie. Wartość domyślna lub wartość podana przez użytkownika (w cudzysłowie). Na przykład specyfikacje plików należy ująć w cudzysłów.

Plik komend z symbolami komunikatów dla użytkownika

```
GET FILE @datafile. /*sprawdzamy opcję wartości Quote, aby uwzględnić ją w pliku.  
FREQUENCIES VARIABLES=@varlist. /*nie zaznaczaj opcji Wartość w cudzysłowie
```

Używanie makra do zastąpienia części wartości łańcuchowej

Jeśli cały łańcuch zastępujący jest ujęty w cudzysłowach, można użyć opcji **Wartość w cudzysłowie**. Jeśli łańcuch zastępujący jest tylko częścią łańcucha ujętego w cudzysłów, wartość wykonania można uwzględnić w makro za pomocą parametrów !UNQUOTE i !EVAL.

```
DEFINE !LabelSub()  
VARIABLE LABELS Var1  
  !QUOTE(!concat(!UNQUOTE('Pierwsza część etykiety - '), !UNQUOTE(!EVAL(@replace)),  
  !UNQUOTE(' - reszta etykiety'))).  
!ENDDDEFINE.  
!LabelSub.
```

Opcje uruchamiania

Możesz uruchomić zadania produkcyjne na dwa sposoby:

Interaktywnie. Program działa samodzielnie w oddzielnej sesji na Twoim komputerze lokalnym lub na serwerze zdalnym. Twój komputer lokalny musi pozostać włączony (i podłączony do serwera zdalnego, o ile dotyczy) do czasu aż zadanie zostanie ukończone.

W tle na serwerze. Program działa w osobnej sesji na serwerze zdalnym. Twój komputer lokalny nie musi pozostać włączony ani podłączony do zdalnego serwera. Możesz się rozłączyć i później pobrać wyniki.

Uwaga: Uruchomienie zadania przetwarzania na serwerze zdalnym wymaga dostępu do serwera z systemem IBM SPSS Statistics Server.

Serwer Statistics. Jeśli zdecydujesz się uruchomić zadanie produkcyjne w tle na serwerze zdalnym, musisz określić serwer, na którym będzie ono działać. Kliknij **Wybierz serwer**, aby określić serwer. Dotyczy to tylko zadań uruchamianych w tle na serwerze zdalnym, a nie zadań uruchamianych interaktywnie na zdalnym serwerze.

Logowanie do serwera obliczeniowego

Użyj okna dialogowego Logowania do serwera, aby dodać i modyfikować zdalne serwery oraz by zaznaczyć serwer, który zostanie użyty do uruchomienia bieżącego zadania produkcyjnego. Serwery zdalne zazwyczaj wymagają podania identyfikatora użytkownika i hasła. Konieczne może też być podanie nazwy domeny. Informacje na temat dostępnych serwerów, identyfikator i hasło użytkownika, nazwy domeny i inne informacje dotyczące połączenia można uzyskać od administratora systemu.

Jeśli w firmie używany jest program IBM SPSS Collaboration and Deployment Services 3.5 lub nowszy, można kliknąć przycisk **Szukaj...**, aby wyświetlić listę serwerów dostępnych w danej sieci. Jeśli użytkownik nie jest zalogowany do IBM SPSS Collaboration and Deployment Services Repository, przed wyświetleniem listy serwerów pojawi się monit o podanie informacji o połączeniu.

Dodawanie i edycja parametrów połączenia z serwerem

Okno dialogowe Parametry połączenia z serwerem umożliwia dodawanie i edycję informacji dotyczących zdalnych serwerów, wykorzystywanych w trybie analizy rozproszonej.

Listę dostępnych serwerów, numery portów dla nich przeznaczone i dodatkowe informacje dotyczące połączenia można otrzymać od administratora systemu. Nie należy używać protokołu SSL bez wyraźnego zalecenia administratora.

Nazwa serwera. „Nazwa” serwera może być alfanumeryczną nazwą, przypisaną do komputera (np. NetworkServer) lub unikalnym adresem IP, przypisanym do komputera (np. 202.123.456.78).

Numer portu. Numer portu, wykorzystywanego przez oprogramowanie serwera do komunikacji z innymi komputerami.

Opis. Tutaj można wprowadzić opcjonalny opis, który będzie wyświetlany na liście serwerów.

Połączenie z wykorzystaniem protokołu Secure Socket Layer. Protokół SSL (Secure Socket Layer) szyfruje żądania analizy rozproszonej w momencie ich wysyłania do serwera zdalnego. Przed użyciem protokołu SSL należy skontaktować się z administratorem. Aby opcja ta była aktywna, protokół SSL musi być skonfigurowany na komputerze lokalnym oraz serwerze.

Komunikaty dla użytkownika

W momencie uruchomienia zadania produkcyjnego, które zawiera zdefiniowane symbole robocze, wyświetlane są zapytania dotyczące wartości. Wyświetlone wartości domyślne można zastąpić innymi lub zmodyfikować. Wartości te są następnie podstawiane za symbole robocze we wszystkich plikach składni komend powiązanych z zadaniem produkcyjnym.

Status zadania działającego w tle

Karta statusu zadania działającego w tle wyświetla status zadania produkcyjnego, które zostało wysłane do uruchomienia w tle na serwerze zdalnym.

Nazwa serwera. Wyświetla nazwę aktualnie wybranego zdalnego serwera. Na liście wyświetlane są tylko zadania wysłane do tego serwera. Aby wyświetlić zadania wysłane do innego serwera, kliknij **Wybierz serwer**.

Informacje statusu zadania Obejmują nazwę zadania produkcyjnego, aktualny status zadania oraz czas rozpoczęcia i zakończenia.

Odśwież. Aktualizuje informacje o stanie zadania.

Pobierz wynik zadania. Pobiera wynik wybranego zadania produkcyjnego. Wynik każdego zadania znajduje się na serwerze, na którym zadanie było uruchomione, musisz więc przełączyć status dla tego serwera, aby zaznaczyć zadanie i pobrać wyniki. Przycisk ten jest wyłączony, jeśli zadanie ma status *Uruchomione*.

Anuluj zadanie. Anuluje wybrane zadanie produkcyjne. Przycisk ten jest włączony tylko wtedy, gdy zadanie ma status *Uruchomione*.

Usuń zadanie. Usuwa wybrane zadanie produkcyjne. Usuwa zadanie z listy oraz usuwa powiązane pliki z serwera zdalnego. Przycisk ten jest wyłączony, jeśli zadanie ma status *Uruchomione*.

Uwaga: Status zadania wykonywanego w tle nie odzwierciedla statusu żadnego zadania uruchomionego interaktywnie na zdalnym serwerze.

Uruchamianie zadań wsadowych z poziomu wiersza komend

Opcje komend umożliwiają wykorzystanie narzędzi harmonogramowania dostępnych w systemie operacyjnym w celu zaplanowania automatycznego uruchamiania zadań produkcyjnych o określonych porach. Podstawowa postać argumentu wiersza komend wygląda następująco:

```
stats nazwapliku.spj -production
```

W zależności od sposobu wywoływania zadania produkcyjnego potrzebne może być uwzględnienie ścieżki do katalogu, w którym znajduje się plik wykonywalny *stats* (umieszczony w katalogu, w którym aplikacja jest zainstalowana) i/lub pliku zadania produkcyjnego.

Zadania wsadowe można uruchamiać z poziomu wiersza komend z następującymi opcjami:

-production [prompt[silent]]. Uruchamia aplikację w trybie przetwarzania wsadowego. Słowa kluczowe **prompt** i **silent** określają, czy ma być wyświetlane okno dialogowe monitorujące o podanie wartości roboczych, jeśli są w zadaniu określone. Słowo kluczowe **prompt** jest wartością domyślną i powoduje wyświetlenie okna dialogowego. Użycie słowa kluczowego **silent** powoduje, że okno dialogowe nie jest wyświetlane. Jeśli zostanie użyte słowo kluczowe **silent**, będzie można zdefiniować symbole robocze za pomocą przełącznika **-symbol**. W przeciwnym razie zostanie użyta wartość domyślna. Przełączniki **-switchserver** oraz **-singleseat** są ignorowane, jeśli w użyciu jest przełącznik **-production**.

-symbol <values>. Lista par symbol-wartość używana w zadaniu przetwarzania. Każda nazwa symbolu rozpoczyna się znakiem **@**. Wartości zawierające spacje powinny zostać umieszczone w cudzysłowie. Zasady umieszczania cudzysłówów lub apostrofów w wartościach literalnych łańcucha mogą się różnić w różnych systemach operacyjnych, ale umieszczenie łańcucha zawierającego pojedynczy cudzysłów lub apostrofy w cudzysłowie podwójnym zwykle rozwiązuje kwestię (np. "wartość w cudzysłowie"). Symbole muszą być zdefiniowane w zadaniu przetwarzania przy użyciu karty Wartości robocze. Więcej informacji można znaleźć w temacie "Wartości robocze" na stronie 244.

-background. Uruchom zadanie przetwarzania w tle na serwerze zdalnym. Twój komputer lokalny nie musi pozostać włączony ani podłączony do zdalnego serwera. Możesz się rozłączyć i później pobrać wyniki. Należy także dołączyć przełącznik **-production** i określić serwer za pomocą przełącznika **-server**.

Aby uruchamiać zadania produkcyjne na serwerze zdalnym, należy także podać dane logowania na serwerze:

-server <inet:nazwa_hosta:port> lub **-server <ssl:nazwa_hosta:port>.** Nazwa lub adres IP oraz numer portu serwera. Tylko w systemie Windows.

-user <nazwa>. Prawidłowa nazwa użytkownika. Jeśli wymagana jest nazwa domeny, należy poprzedzić nazwę użytkownika nazwą domeny oraz ukośnikiem (****). Tylko w systemie Windows.

-password <hasło>. Hasło użytkownika.

Przykład

```
stats \production_jobs\prodjob1.spj -production silent -symbol @datafile /data/July_data.sav
```

- W przykładzie założono, że wiersz komend jest uruchamiany z katalogu instalacyjnego, nie trzeba więc podawać ścieżki do pliku wykonywalnego *stats*.
- Przykład zakłada także, że w zadaniu produkcyjnym określono, że należy podać wartość słowa kluczowego *@datafile* (pole wyboru Wartość w cudzysłowie na karcie Wartości robocze), więc podczas wskazywania pliku danych w wierszu komend nie są potrzebne cudzysłowy. W przeciwnym razie konieczne będzie podanie wartości w rodzaju `"/data/July_data.sav"`, aby dołączyć cudzysłów ze specyfikacją pliku danych, ponieważ w składni komend specyfikacje plików należy ujmować w cudzysłów.
- W ścieżce do katalogu wykorzystywanego w zadaniu produkcyjnym stosuje się konwencję z odwróconym ukośnikiem. W systemach Macintosh i Linux należy używać ukośników. Ukośniki w specyfikacji pliku danych podanej w cudzysłowie będą działać we wszystkich systemach operacyjnych, ponieważ łańcuch ujęty w cudzysłów jest wstawiany do pliku składni komend, a ukośniki są akceptowane w komendach zawierających specyfikacje pliku (np. GET FILE, GET DATA, SAVE) we wszystkich systemach operacyjnych.
- Słowo kluczowe *silent* blokuje wyświetlanie monitów dla użytkownika w zadaniu produkcyjnym, a przełącznik *-symbol* wstawia nazwę i lokalizację pliku danych, podane w cudzysłowie w każdym miejscu, w którym w pliku składni komend, dołączonym do zadania produkcyjnego, pojawia się symbol roboczy *@datafile*.

Konwertowanie plików programu Production Facility

Plików zadań programu Production Facility (.spp) utworzonych w wersjach programu starszych niż wersja 16.0 nie da się uruchomić w wersjach 16.0 i nowszych. Do plików zadań programu Production Facility dla systemów Windows i Macintosh, utworzonych we wcześniejszych wersjach, można użyć narzędzia *prodconvert*, znajdującego się katalogu instalacyjnym, aby skonwertować te pliki na nowe pliki zadań produkcyjnych (.spj). Należy uruchomić narzędzie *prodconvert* w oknie komend, używając następujących specyfikacji:

```
[ścieżkainstalacji]\prodconvert [ścieżkapliku]\nazwapliku.spp
```

gdzie *[ścieżkainstalacji]* to położenie folderu, w którym zainstalowano program IBM SPSS Statistics, a *[ścieżkapliku]* to położenie folderu oryginalnego pliku zadania produkcyjnego. Nowy plik z taką samą nazwą, ale z rozszerzeniem *.spj*, zostanie utworzony w tym samym folderze, w którym znajduje się plik oryginalny. (Uwaga: Jeśli ścieżka zawiera puste znaki, należy ująć ścieżkę i specyfikację plików w podwójny cudzysłów. W systemach operacyjnych Macintosh należy użyć ukośników zwykłych zamiast odwróconych).

Ograniczenia

- Formaty wykresów WMF i EMF nie są obsługiwane. Zamiast nich wykorzystywany jest format PNG.
- Opcje eksportu **Dokument wynikowy (bez wykresów)**, **Tylko wykresy** i **Nic** nie są obsługiwane. Wszystkie obiekty wynikowe obsługiwane w wybranym formacie są dołączane.
- Ustawienia serwera zdalnego są ignorowane. Aby określić ustawienia serwera zdalnego dla analizy rozproszonej, należy uruchomić zadanie produkcyjne z wiersza komend, używając opcji komend do określenia ustawień serwera. Więcej informacji można znaleźć w temacie "Uruchamianie zadań wsadowych z poziomu wiersza komend" na stronie 247.
- Ustawienia publikowania w sieci WWW są ignorowane.

Rozdział 22. System zarządzania wynikami

System zarządzania wynikami (OMS) umożliwia automatyczne zapisywanie wybranych kategorii wyników w różnych plikach o różnych formatach. Dostępne formaty: Word, Excel, PDF, IBM SPSS Statistics format pliku danych (.sav), format programu Viewer (.spv), format raportu sieci Web (.spw), XML, HTML oraz tekstowy. Więcej informacji można znaleźć w temacie “Opcje OMS” na stronie 252.

Korzystanie z panelu sterowania systemem zarządzania wynikami

1. Z menu wybierz:

Narzędzia > Panel kontrolny OMS...

Panelu sterowania można używać do uruchamiania i zatrzymywania wyników kierowanych do różnych miejsc docelowych.

- Każde żądanie OMS pozostaje aktywne do momentu jego zakończenia wprost lub do momentu zakończenia sesji.
- Plik docelowy określony w żądaniu OMS jest niedostępny dla innych procedur oraz innych aplikacji do momentu zakończenia żądania OMS.
- Przy aktywnym żądaniu OMS, określone pliki docelowe są przechowywane w pamięci (RAM), więc aktywne żądania OMS, zapisujące duże ilości wyników w plikach zewnętrznych mogą zużywać duże ilości pamięci.
- Wiele żądań OMS jest od siebie niezależnych. Ten sam wynik można kierować do różnych lokalizacji w różnych formatach na podstawie parametrów różnych żądań OMS.
- Kolejność obiektów wynikowych w dowolnym miejscu docelowym jest kolejnością ich utworzenia, co zależy od kolejności oraz obsługi procedur, generujących wynik.

Ograniczenia

- Dla formatu wynikowego XML, specyfikacja dla typu wyniku, dotycząca nagłówek, nie ma zastosowania. Jeśli są dołączone jakieś dane wyjściowe z procedury, dołączone są również dane wyjściowe tytułu procedury.
- Jeśli specyfikacja OMS skutkuje dołączeniem jedynie obiektów Nagłówek lub tabel Uwagi dla procedury, wówczas nic nie jest włączone do tej procedury.

Dodawanie nowych komend OMS

1. Wybierz typy wyników (tabele, wykresy itd.) do uwzględnienia. Więcej informacji można znaleźć w temacie “Typy obiektów wynikowych” na stronie 250.
2. Wybierz komendy do uwzględnienia. Jeśli chcesz uwzględnić wszystkie wyniki, zaznacz wszystkie pozycje na liście. Więcej informacji można znaleźć w temacie “Identyfikatory komend oraz podtypy tabel” na stronie 251.
3. W przypadku komend tworzących tabelę przestawną wybierz konkretne rodzaje tabel do uwzględnienia. Na liście są wyświetlane tylko table dostępne dla zaznaczonych komend. Na liście są wyświetlane wszystkie rodzaje tabel, które są dostępne dla jednej lub większej liczby zaznaczonych komend. Jeśli nie wybrano żadnej komendy, wyświetlane są wszystkie rodzaje tabel. Więcej informacji można znaleźć w temacie “Identyfikatory komend oraz podtypy tabel” na stronie 251.
4. Żeby wybrać table na podstawie etykiet tekstowych zamiast podtypów, kliknij przycisk **Etykiety**. Więcej informacji można znaleźć w temacie “Etykiety” na stronie 252.
5. Kliknij przycisk **Opcje**, żeby określić format wynikowy (np. plik danych IBM SPSS Statistics, XML lub HTML). Domyślnie używany jest format XML. Więcej informacji można znaleźć w temacie “Opcje OMS” na stronie 252.
6. Określ miejsce docelowe dla wyników:
 - **Plik**. Wszystkie wybrane wyniki są kierowane do jednego pliku.
 - **Na podstawie nazw obiektów**. Wyniki są kierowane do wielu plików docelowych na podstawie nazw obiektów. Dla każdego wynikowego obiektu tworzony jest oddzielny plik, którego nazwa jest tworzona na podstawie nazw podtypu tabeli lub etykiet tabeli. Wprowadź nazwę folderu docelowego.

- **Nowy zbiór danych.** W przypadku wyników w formacie pliku danych programu IBM SPSS Statistics można skierować wyniki do zbioru danych. Taki zbiór danych jest dostępny do dalszego wykorzystania w ciągu tej samej sesji, lecz zostaje usunięty, jeżeli nie zostanie zapisany wprost jako plik pod koniec sesji. Ta opcja jest dostępna wyłącznie dla wyników zapisywanych w formacie pliku danych programu IBM SPSS Statistics. Nazwy zbiorów danych muszą być zgodne z regułami nazewnictwa zmiennych. Więcej informacji można znaleźć w temacie “Nazwy zmiennych” na stronie 52.

7. Opcjonalnie:

- Wyłącz wybrane wyniki z Edytora raportów. W przypadku wybrania opcji **Nie przedstawiaj wyników w oknie edytora raportów**, rodzaje wynikowe w poleceniu OMS nie będą wyświetlane w oknie Edytora raportów. Jeśli wiele aktywnych poleceń OMS uwzględni te same rodzaje wynikowe, wyświetlanie tych rodzajów wynikowych w Edytorze raportów jest określone przez najnowsze polecenie OMS, zawierające te rodzaje wynikowe. Więcej informacji można znaleźć w temacie “Wyłączanie wyświetlania wyników w Edytorze raportów” na stronie 255.
- Przypisz łańcuch identyfikacyjny poleceniu. Wszystkim poleceniom jest automatycznie przypisywana wartość identyfikująca (ID), którą można zastąpić identyfikatorem opisowym, co może być zwłaszcza przydatne przy wielu aktywnych poleceniach, co ułatwi ich prostą identyfikację. Przypisywane wartości identyfikujące nie mogą zaczynać się znakiem dolara (\$).

Wskazówki dotyczące zaznaczania wielu pozycji na liście

Poniższe wskazówki dotyczą zaznaczania wielu pozycji na liście:

- Naciśnięcie klawiszy Ctrl i A pozwala zaznaczyć wszystkie pozycje na liście.
- Aby zaznaczyć wiele kolejnych elementów, należy kliknąć je przy wciśniętym klawiszu Shift.
- Aby zaznaczyć wiele niekolejnych elementów, należy kliknąć je przy wciśniętym klawiszu Ctrl.

Kończenie i usuwanie komend OMS

Aktywne i nowe polecenia OMS są wyświetlane na liście Polecenia, gdzie najnowsze polecenie znajduje się na górze. Można zmieniać szerokość kolumn informacyjnych przez klikanie i przeciąganie ramek oraz przewijając listę w poziomie, żeby wyświetlać dalsze informacje o konkretnym poleceniu.

Gwiazdka (*) po słowie **Aktywne** w kolumnie *Status* oznacza, że dana komenda OMS została utworzona za pomocą komendy o właściwościach niedostępnych w panelu sterowania.

Żeby zakończyć konkretne, aktywne polecenie OMS:

1. Na liście Polecenia kliknij dowolną komórkę w wierszu poleceń.
2. Kliknij przycisk **Zakończ**.

Żeby zakończyć wszystkie aktywne polecenia OMS:

1. Kliknij przycisk **Skończ wszystko**.

Żeby usunąć nowe polecenie (polecenie już dodane, lecz jeszcze nieaktywne):

1. Na liście Polecenia kliknij dowolną komórkę w wierszu poleceń.
2. Kliknij przycisk **Usuń**.

Uwaga: Aktywne polecenia OMS nie zostają zakończone do momentu kliknięcia przycisku **OK**.

Typy obiektów wynikowych

Istnieją różne typy obiektów wynikowych:

Wykresy. Obejmuje to wykresy utworzone za pomocą Kreatora wykresów, procedur rysujących wykresy oraz wykresy utworzone przez procedury statystyczne (na przykład wykres słupkowy utworzony przez procedurę Częstości).

Nagłówki. Obiekty tekstowe z etykietą *Tytuł* w oknie struktury Edytora raportów.

Dzienniki. Obiekty tekstowe – dzienniki. Obiekty – dzienniki zawierają niektóre rodzaje komunikatów ostrzegawczych oraz o błędach. W zależności od ustawionych opcji (menu Edycja, Opcje, karta Edytor raportów) dzienniki mogą zawierać również składnię komend wykonywanych podczas sesji. Dzienniki posiadają etykietę *Dziennik* w panelu struktury Edytora raportów.

Modele. Obiekty wynikowe wyświetlane w przeglądarce modelu. Pojedynczy obiekt modelu może zawierać wiele widoków modelu, łącznie z tabelami i wykresami.

Tabele. Obiekty wynikowe, którymi są tabele przestawne w Edytorze raportów (w tym tabele z uwagami). Tabele to jedyne obiekty wynikowe, które można skierować do formatu pliku danych programu IBM SPSS Statistics (.sav).

Teksty. Obiekty tekstowe, niebędące dziennikami lub nagłówkami (obejmuje obiekty o etykiecie *Wynik testowy* w oknie struktury Edytora raportów).

Drzewa. Diagramy modeli drzewa są tworzone przez moduł Drzewo decyzyjne.

Ostrzeżenia. Obiekty ostrzegawcze zawierają niektóre rodzaje komunikatów ostrzegawczych oraz o błędach.

Identyfikatory komend oraz podtypy tabel

Identyfikatory komend

Identyfikatory komend są dostępne dla wszystkich procedur analizy statystycznej i tworzenia wykresów oraz dla wszystkich pozostałych komend, tworzących bloki wyników z własnymi identyfikowalnymi nagłówkami w oknie struktury Edytora raportów. Te identyfikatory są zazwyczaj (lecz nie zawsze) takie same lub podobne do nazw procedur w menu oraz tytułach okien dialogowych, które są zazwyczaj (lecz nie zawsze) podobne do powiązanych nazw komend. Na przykład identyfikatorem komendy dla procedury częstości jest „Częstości”, a powiązana komenda ma również taką samą nazwę.

Jednakże w niektórych przypadkach nazwa procedury oraz identyfikator komendy i/ lub nazwa komendy nie są aż tak podobne. Na przykład wszystkie procedury z podmenu Testy nieparametryczne (z menu Analiza) wykorzystują tę samą powiązaną komendę, a identyfikator komendy jest taki sam jak nazwa powiązanej komendy: Testy Npar.

Podtypy tabel

Podtypy tabel są to różne typy możliwych do uzyskania tabel przestawnych. Niektóre podtypy są wynikami tylko jednej komendy, inne podtypy mogą powstawać w wyniku wielu różnych komend (choćby tabele mogły nie być do siebie podobne). Chociaż nazwy podtypów tabel są na ogół opisowe, może występować wiele nazw do wybrania (zwłaszcza, jeżeli wybrano dużą liczbę komend). Ponadto dwa podtypy mogą mieć bardzo podobne nazwy.

Odnajdywanie identyfikatorów komend oraz podtypów tabel

W razie wątpliwości można odnaleźć identyfikatory komend oraz nazwy podtypów tabel w oknie Edytora raportów:

1. Wykonaj daną procedurę, żeby utworzyć wyniki w Edytorze raportów.
2. Prawym przyciskiem myszy kliknij pozycję w oknie struktury Edytora raportów.
3. Wybierz komendę **OMS Kopiuj identyfikator komendy** lub **OMS Kopiuj typ tabeli**.
4. Wklej skopiowany identyfikator komendy lub nazwę podtypu tabeli do dowolnego edytora tekstu (np. do okna edytora komend).

Etykiety

Jako alternatywę dla nazw podtypów tabel można wybrać tabele na podstawie tekstu wyświetlanego w panelu struktury w oknie raportów. Można również wybierać inne rodzaje obiektów na podstawie ich etykiet. Etykiety są przydatne do wprowadzania rozróżnień między wieloma tabelami tego samego typu, w których tekst struktury odzwierciedla pewne atrybuty określonego obiektu wynikowego: na przykład nazwy lub etykiety zmiennych. Jest jednak szereg czynników, które mogą wpływać na tekst etykiety:

- Jeśli włączona jest opcja przetwarzania podzielonych plików, do etykiety można dołączyć identyfikator grupy podzielonych plików.
- Etykiety obejmujące informacje na temat zmiennych lub wartości zależą od bieżących ustawień opcji etykiet wynikowych (menu Edycja, Opcje, karta Etykietowanie).
- Na etykiety ma też wpływ aktualne ustawienie języka danych wynikowych (menu Edycja, Opcje, karta Ogólne).

Określanie etykiet wykorzystywanych do identyfikowania obiektów wynikowych

1. W panelu sterowania systemem zarządzania wynikami wybierz jeden lub większą liczbę typów, a następnie jedno lub większą liczbę komend.
2. Kliknij komórkę **Etykieta**.
3. Wprowadź etykietę *dokładnie* w taki sposób, w jaki jest widoczna w oknie struktury Edytora raportów. (Można również kliknąć prawym przyciskiem myszy pozycję w oknie struktury, wybrać polecenie **Kopiuj etykietę OMS** i wkleić skopiowaną etykietę do pola tekstowego Etykieta)
4. Kliknij przycisk **Dodaj**.
5. Powtórz ten proces dla każdej uwzględnianej etykiety.
6. Kliknij przycisk **Kontynuuj**.

Symbole wieloznaczne

Jako ostatniego znaku łańcucha etykiety można używać gwiazdki (*), która spełnia zadanie symbolu wieloznacznego. Zostaną zaznaczone wszystkie etykiety rozpoczynające się od wprowadzonego łańcucha (za wyjątkiem gwiazdki). Ten proces działa tylko, kiedy gwiazdka jest ostatnim znakiem, ponieważ gwiazdki mogą występować jako prawidłowe znaki w obrębie etykiety.

Opcje OMS

Okna dialogowego OMS – Opcje można używać w celu:

- Określenia formatu wynikowego.
- Określenia formatu obrazu (dla formatów wynikowych HTML i XML).
- Określenia, które elementy wymiarowe tabeli powinny przechodzić do wymiaru wierszowego.
- W przypadku formatu pliku danych IBM SPSS Statistics – uwzględnianie zmiennej identyfikującej kolejny numer tabeli, będącej źródłem dla każdej obserwacji.

Określanie opcji OMS

1. Kliknij przycisk **Opcje** w panelu sterowania systemem zarządzania wynikami.

Format

Excel. Excel 97-2004 oraz Excel 2007 i nowsze formaty. Wiersze tabel przestawnych, kolumny i komórki tabel przestawnych są eksportowane jako wiersze, kolumny i komórki programu Excel, wraz z wszystkimi atrybutami formatowania, np. obramowaniami komórek, stylami czcionek, kolorami tła itd. Wyniki tekstowe są eksportowane wraz z wszystkimi atrybutami czcionek. Każdy wiersz wyniku tekstowego stanowi wiersz w pliku Excel, przy czym zawartość całego wiersza znajduje się w pojedynczej komórce. Wykresy, diagramy drzewa oraz widoki modelu są zapisywane w formacie PNG.

HTML. Obiekty wynikowe, które byłyby tabelami przestawnym w Edytorze raportów, zostają przekonwertowane do tabel HTML. Wynikowe obiekty tekstowe otrzymują znacznik <PRE> w kodzie HTML. Wykresy, diagramy drzew i widoki modelu są osadzone w dokumencie w wybranym formacie.

Wynikowy XML. Format XML zgodny ze schematem *wyników SPSS*.

PDF. Wyniki są eksportowane w takiej postaci, w jakiej widoczne są w funkcji Podgląd wydruku, wraz ze wszystkimi atrybutami czcionek. Plik PDF zawiera zakładki, które odpowiadają wpisom w Oknie struktury Edytora raportów.

IBM SPSS Statistics Plik danych. Ten format jest formatem pliku binarnego. Zostają wyłączone wszystkie typy obiektów poza tabelami. Każda kolumna tabeli staje się zmienną w pliku danych. Żeby wykorzystać plik danych utworzony w systemie OMS w tej samej sesji, konieczne jest zakończenie aktywnego polecenia OMS przed otwarciem takiego pliku. Więcej informacji można znaleźć w temacie "Kierowanie wyników do pliku danych IBM SPSS Statistics" na stronie 255.

Tekst. Tekst rozdzielany spacjami. Wyniki są zapisywane jako tekst, a wyniki w tabelach są wyrównane spacjami krojów o stałej szerokości. Wykresy, diagramy drzewa i widoki modelu są wykluczone.

Tekst z tabulatorami. Tekst oddzielany tabulatorami. W przypadku wyników wyświetlanych jako tabele przestawne w Edytorze raportów, tabulatory rozdzielają kolumny tabeli. Linie bloków tekstu są zapisywane w tak, jak są. Nie jest podejmowana próba podziału ich tabulatorami w użytecznych miejscach. Wykresy, diagramy drzewa i widoki modelu są wykluczone.

Plik edytora. Jest to format pliku używany przy zapisie zawartości okna Edytora raportów.

Plik raportu sieci Web. Ten format pliku wynikowego jest przeznaczony do użycia z modułem Predictive Enterprise Services. Jest to praktycznie taki sam format jak w Edytorze raportów IBM SPSS Statistics, z wyjątkiem tego, że diagramy drzewa są zapisywane jako obrazy statyczne.

Word/RTF. Tabele przestawne są eksportowane jako tabele programu Word, wraz z wszystkimi atrybutami formatowania, np. obramowaniami komórek, stylami czcionek i kolorami tła. Wyniki tekstowe są eksportowane w postaci tekstu sformatowanego RTF. Wykresy, diagramy drzewa oraz widoki modelu są zapisywane w formacie PNG.

Obrazy graficzne

W przypadku formatu HTML i wynikowego formatu XML można uwzględnić wykresy, diagramy drzewa i widoki modelu jako pliki obrazów. Dla każdego wykresu i drzewa tworzony jest oddzielny plik obrazu.

- W dokumentach w formacie HTML zostaje uwzględniony standardowy znacznik dla każdego pliku obrazu.
- W dokumentach w formacie wynikowym XML zostaje uwzględniony element wykresu z atrybutem ImageFile w postaci ogólnej <chart imageFile="ścieżka/nazwa pliku"/> dla każdego pliku obrazu.
- Pliki obrazów są zapisywane w oddzielnym podkatalogu (folderze). Nazwa podkatalogu jest nazwą pliku docelowego, bez rozszerzenia i z dołączoną końcówką *_files*. Na przykład jeżeli plikiem docelowym jest plik *dane_lipiec.htm*, podkatalog z obrazami zostanie nazwany *dane_lipiec_files*.

Format. Dostępne formaty obrazów to PNG, JPG, i BMP.

Rozmiar. Obraz można skalować od 10% do 200%.

Dołącz mapy obrazów. Dla formatu dokumentów HTML ta opcja powoduje utworzenie etykietek mapy obrazu wyświetlających informacje o niektórych elementach wykresu, np. wartość wybranego punktu na wykresie liniowym lub słupka na wykresie słupkowym.

Tabele przestawne

W przypadku wynikowych tabeli przestawnych określa się element(y) wymiarów wyświetlane w kolumnach. Wszystkie pozostałe elementy wymiaru będą wyświetlane w wierszach. W formacie plików danych programu IBM SPSS Statistics kolumny tabel traktowane są jako zmienne, a wiersze jako obserwacje.

- W razie określenia wielu elementów wymiaru dla kolumn, zostają one zagnieżdżone w kolumnach w wymienionej kolejności. W formacie plików danych programu IBM SPSS Statistics nazwy zmiennych są tworzone według zagnieżdżonych elementów kolumn. Więcej informacji można znaleźć w temacie “Nazwy zmiennych w plikach danych generowanych przez OMS” na stronie 256.
- Jeśli tabela nie zawiera żadnych wymienionych elementów wymiaru, wszystkie elementy wymiaru dla takiej tabeli będą wyświetlane w wierszach.
- Tutaj wymienione przedstawienia tabel nie mają wpływu na tabele wyświetlane w Edytorze raportów.

Każdy wymiar tabeli (wiersz, kolumna, warstwa) może zawierać zerową lub większą liczbę elementów. Na przykład prosta dwuwymiarowa tabela krzyżowa zawiera jeden element wymiaru wierszowego oraz dwa elementy wymiaru kolumnowego, z których każdy zawiera jedną zmienną wykorzystaną w tabeli. Do określenia elementów wymiaru umieszczanych w wymiarze kolumny można użyć argumentów pozycyjnych lub nazwy elementu wymiaru.

Wszystkie wymiary w wierszach. Utworzenie jednego wiersza dla każdej tabeli. W przypadku plików danych w formacie programu IBM SPSS Statistics oznacza to, że każda tabela jest jedną obserwacją oraz że wszystkie elementy takiej tabeli są zmiennymi.

Lista pozycji. Ogólną formą argumentu pozycyjnego jest litera, oznaczająca domyślną pozycję elementu (C – kolumna, R – wiersz i L – warstwa), po której następuje dodatnia liczba całkowita, wskazująca domyślną pozycję w danym wymiarze. Na przykład R1 oznacza najbardziej zewnętrzny element wymiaru wierszowego.

- Żeby określić wiele elementów z wielu wymiarów, każdy wymiar należy rozdzielić spacją (np. R1 C2).
- Litera wymiaru z przyrostkiem ALL wskazuje na wszystkie elementy w danym wymiarze, w ich domyślnej kolejności. Na przykład CALL oznacza dokładnie to samo, co domyślne zachowanie (wykorzystanie wszystkich elementów kolumny w domyślnej kolejności do utworzenia kolumn).
- CALL RALL LALL (lub RALL CALL LALL itd.) spowoduje umieszczenie wszystkich elementów wymiarów w kolumnach. W formacie plików danych programu IBM SPSS Statistics powoduje to utworzenie w pliku danych jednego wiersza/obserwacji na tabelę.

Lista nazw wymiaru. Zamiast argumentów pozycyjnych można wykorzystać nazwy elementów wymiaru, które są etykietami tekstowymi wyświetlanymi w tabeli. Na przykład prosta dwuwymiarowa tabela krzyżowa zawiera jeden element wymiaru wierszowego oraz dwa elementy wymiaru kolumnowego, z których każdy posiada etykiety na podstawie zmiennych w danym wymiarze plus jeden element wymiaru warstwy o etykiecie *Statistics* (jeżeli językiem wyników jest angielski).

- Nazwy elementu wymiaru mogą być zmienne, w zależności od języka wyników i/lub ustawień, wpływających na wyświetlanie nazw zmiennych i/lub etykiet w tabelach.
- Każda nazwa elementu wymiaru musi być ujęta w cudzysłów lub apostrofy. Żeby określić wiele nazw elementów wymiaru, pomiędzy każdą nazwą w cudzysłowie należy umieścić spację.

Etykiety powiązane z danymi elementami wymiaru nie zawsze będą oczywiste.

Wyświetlanie wszystkich elementów wymiaru oraz ich etykiet w tabeli przestawnej

1. Aktywuj (kliknij dwukrotnie) tabelę w Edytorze raportów.
2. Z menu wybierz:
Widok > Pokaż wszystko
lub
3. Jeśli panel przestawiania nie jest wyświetlany, z menu wybierz kolejno następujące pozycje:
Przestaw > Panel przestawiania

Etykiety elementów są wyświetlane w panelach przestawiania.

Rejestrowanie

Można rejestrować czynności OMS w dzienniku (w formacie tekstowym lub XML).

- W dzienniku są rejestrowane wszystkie nowe polecenia OMS danej sesji, lecz nie są uwzględniane polecenia OMS, które były już aktywne w momencie uaktywnienia rejestrowania.
- Bieżący plik dziennika zostaje zakończony w razie określenia nowego pliku dziennika lub usunięcia zaznaczenia pola wyboru **Rejestruj czynności OMS**.

Określanie rejestrowania OMS

Aby określić rejestrowanie OMS:

1. Kliknij przycisk **Rejestrowanie** w panelu sterowania systemem zarządzania wynikami.

Wyłączanie wyświetlania wyników w Edytorze raportów

Pole wyboru **Nie przedstawiaj wyników w oknie edytora raportów** w wpływa na wszystkie wyniki zaznaczone w poleceniu OMS przez uniemożliwienie wyświetlania danego wyniku w oknie Edytora raportów. Ten proces jest często przydatny dla zadań produkcyjnych, generujących dużą ilość wyników, oraz kiedy nie ma konieczności otrzymywania wyników w postaci dokumentu programu Viewer (plik .spv). Można również korzystać z tej funkcji do tłumienia wyświetlania konkretnych obiektów wynikowych, które po prostu nie są potrzebne, bez kierowania innych wyników do zewnętrznego pliku i formatu.

Żeby nie wyświetlać niektórych obiektów wynikowych bez kierowania innych wyników do pliku zewnętrznego, należy wykonać następujące czynności:

1. Utwórz polecenie OMS, identyfikujące niepożądany wynik.
2. Zaznacz pole wyboru **Nie przedstawiaj wyników w oknie edytora raportów**.
3. Dla miejsca docelowego wyniku wybierz opcję **Plik** – lecz pozostaw pole Plik puste.
4. Kliknij przycisk **Dodaj**.

Wybrany wynik zostanie wyłączony z Edytora raportów, natomiast wszystkie inne wyniki będą w normalny sposób wyświetlane w Edytorze raportów.

Uwaga: Ustawienie nie wpływa na wynik OMS zapisany w zewnętrznych formatach lub plikach, w tym formatach Viewer SPV i SPW. Nie ma także wpływu na wynik zapisany w formacie SPV przy przetwarzaniu wsadu za pomocą narzędzia wsadowego Batch Facility (narzędzie dostępne z serwerem IBM SPSS Statistics).

Kierowanie wyników do pliku danych IBM SPSS Statistics

Plik danych programu IBM SPSS Statistics składa się ze zmiennych w kolumnach oraz obserwacji w wierszach, co w zasadzie jest formatem, na bazie którego tabele przestawne są konwertowane do plików danych:

- Kolumny w tabeli są zmiennymi w pliku danych. Prawidłowe nazwy zmiennych są tworzone z etykiet kolumn.
- Etykiety wierszy w tabeli zostają zmiennymi z ogólnymi nazwami zmiennych (*Var1*, *Var2*, *Var3* itd.) w pliku danych. Wartości tych zmiennych tworzą etykiety wierszy w tabeli.
- W pliku danych automatycznie umieszczane są trzy zmienne identyfikatorów tabel: *Command_*, *Subtype_* i *Label_*. Wszystkie trzy są zmiennymi łańcuchowymi. Pierwsze dwie zmienne odpowiadają identyfikatorom komend oraz podtypu. Więcej informacji można znaleźć w temacie “Identyfikatory komend oraz podtypy tabel” na stronie 251. *Zmienna Label_* zawiera tekst tytułu tabeli.
- Wiersze w tabeli zostają obserwacjami w pliku danych.

Pliki danych tworzone z wielu tabel

Kiedy do jednego pliku danych kierowanych jest wiele tabel, każda tabela zostaje dodana do pliku danych w sposób podobny do łączenia plików danych, przez dodanie obserwacji z jednego pliku danych do drugiego pliku danych (menu Dane, Połącz pliki, Dodaj obserwacje).

- Każda kolejna tabela będzie zawsze dodawać obserwacje do pliku danych.
- Jeśli etykiety kolumn w tabelach mają różną wartość, każda tabela może również powodować dodanie do pliku danych zmiennych, z brakami danych dla obserwacji z innych tabel, nieposiadających identycznie oznakowanych kolumn.
- Jeśli którakolwiek tabela nie posiada takiej samej liczby elementów wierszy, co inne tabele, nie zostanie utworzony plik danych. Liczba wierszy nie musi być taka sama. Taka sama musi być liczba *elementów* wierszy w pliku danych. Na przykład tabela krzyżowa z dwiema zmiennymi oraz tabela krzyżowa z trzema zmiennymi zawierają różne liczby elementów wierszy, ponieważ zmienna warstwa jest w rzeczywistości zagnieżdżona w zmiennej wiersza w domyślnym wyświetlaniu tabeli krzyżowej z trzema zmiennymi.

Kontrolowanie elementów kolumn dla zmiennych sterujących w pliku danych

W oknie dialogowym Opcje panelu sterowania systemem zarządzania wynikami można określić, które elementy wymiaru mają znajdować się w kolumnach i tym samym być wykorzystywane przy tworzeniu zmiennych w generowanym pliku danych. Ten proces jest równoważny przestawianiu tabeli w Edytorze raportów.

Na przykład procedura Częstości powoduje utworzenie tabeli statystyk opisowych ze statystykami w wierszach, natomiast procedura Statystyki opisowe powoduje utworzenie tabeli statystyk opisowych ze statystykami w kolumnach. Żeby uwzględnić obydwa rodzaje tabel w tym samym pliku danych w zrozumiały sposób, konieczna jest zmiana wymiaru kolumn dla jednego rodzaju tabeli.

Ponieważ oba rodzaje tabel wykorzystują nazwę elementu Statystyki dla wymiaru statystyk, można umieścić statystyki z tabeli statystyk Częstości w kolumnach przez wprowadzenie ciągu „Statistics” (w cudzysłowach) na liście nazw wymiarów w oknie dialogowym OMS – Opcje.

Niektóre zmienne będą posiadać braki danych, ponieważ struktury tabel nadal nie są dokładnie takie same jak statystyki w kolumnach.

Nazwy zmiennych w plikach danych generowanych przez OMS

System OMS tworzy prawidłowe, unikatowe nazwy zmiennych z etykiet kolumn:

- Elementom wiersza i warstwy są przypisywane ogólne nazwy zmiennych (prefiks *Var*, po którym następuje kolejny numer).
- Znaki niedozwolone w nazwach zmiennych (spacje, nawiasy itp.) zostają usunięte. Na przykład element „Etykieta (Tej) Kolumny” zostanie zmieniony na zmienną o nazwie *EtykietaTejKolumny*.
- Jeśli etykieta rozpoczyna się od znaku, który jest dozwolony w nazwie zmiennej, lecz nie jako pierwszy znak (np. numer), jako prefiks zostaje wstawiony symbol „@”. Na przykład etykieta „2-ga” zostanie zamieniona na zmienną o nazwie *@2-ga*.
- Podkreślenia i kropki na końcu etykiet zostają usunięte z utworzonych nazw zmiennych. Podkreślenia na końcu automatycznie generowanych zmiennych *Command_*, *Subtype_* i *Label_* nie zostają usunięte.
- Jeśli w wymiarze kolumn znajduje się więcej niż jeden element, nazwy zmiennych są tworzone przez łączenie etykiet kategorii z podkreśleniami pomiędzy etykietami kategorii. Nie zostają uwzględnione etykiety grup. Na przykład jeżeli zmienna *VarB* jest zagnieżdżona w zmiennej *VarA* w kolumnach, zostaną utworzone takie zmienne, jak *CatA1_CatB1*, a nie *VarA_CatA1_VarB_CatB1*.

Struktura tabeli OXML

Wynikowy format XML (OXML) to format XML zgodny ze schematem *wyników SPSS*. Szczegółowy opis tego schematu został zawarty w sekcji Schemat wyników systemu pomocy.

- Identyfikatory komend i podtypów OMS są wykorzystywane jako wartości atrybutów `command` i `subType` w kodzie OXML. Przykład:

```
<command text="Częstości" command="Frequencies"...> <pivotTable text="Płeć" label="Płeć" subType="Frequencies"...>
```
- Na wartości atrybutów OMS `command` i `subType` nie mają wpływu ustawienia języka wyników i wyświetlania nazw zmiennych/etykiet lub wartości/etykiet wartości.
- W kodzie XML rozróżniana jest wielkość liter. Wartość atrybutu `subType` „frequencies” *nie* jest taka sama, jak wartość atrybutu `subType` „Frequencies”.
- Wszystkie informacje wyświetlane w tabeli są zawarte w wartościach atrybutów w kodzie OXML. Na poziomie indywidualnej komórki kod OXML składa się z „pustych” elementów, zawierających atrybuty, lecz nie zawierających „zawartości” innej niż zawartość wartości atrybutów.
- Struktura tabeli w OXML jest reprezentowana wiersz po wierszu. Elementy, reprezentujące kolumny są zagnieżdżone w wierszach, a poszczególne komórki są zagnieżdżone w obrębie elementów kolumn:

```
<pivotTable...>
<dimension axis='row'...>
  <dimension axis='column'...>
    <category...>
      <cell text='...' number='...' decimals='...'/>
    </category>
    <category...>
      <cell text='...' number='...' decimals='...'/>
    </category>
  </dimension>
</dimension>
...
</pivotTable>
```

Powyższy przykład to uproszczone odwzorowanie struktury, przedstawiającej relacje element nadrzędny/ podrzędny. Jednakże ten przykład niekoniecznie przedstawia zależności obiektów nadrzędnych/podrzędnych, ponieważ zazwyczaj pomiędzy nimi znajdują się zagnieżdżone poziomy elementów.

Poniższy przykład przedstawia prostą tabelę częstości oraz kompletną reprezentację wyniku XML tej tabeli.

Tabela 23. Prosta tabela częstości

Płeć		Częstość	Procent	Procent z ważnych	Procent skumulowany
Ważne	Kobieta	216	45,6	45,6	45,6
	Mężczyzna	258	54,4	54,4	100,0
	Łącznie	474	100,0	100,0	

```

<?xml version="1.0" encoding="UTF-8"?>
<outputTreeoutputTree xmlns="http://xml.spss.com/spss/oms"
  xmlns:xsi="http://www.w3.org/2001/XMLSchema-instance"
  xsi:schemaLocation="http://xml.spss.com/spss/oms
  http://xml.spss.com/spss/oms/spss-output-1.0.xsd">
<command text="Częstości" command="Frequencies"
  displayTableValues="label" displayOutlineValues="label"
  displayTableVariables="label" displayOutlineVariables="label">
<pivotTable text="Płeć" label="Płeć" subType="Frequencies"
  varName="gender" variable="true">
<dimension axis="row" text="Płeć" label="Płeć"
  varName="gender" variable="true">
<group text="Valid">
  <group hide="true" text="Nic">
    <category text="Kobieta" label="Kobieta" string="f"
      varName="gender">
      <dimension axis="column" text="Statystyki">
        <category text="Częstość">
          <cell text="216" number="216"/>
        </category>
        <category text="Procent">
          <cell text="45.6" number="45.569620253165" decimals="1"/>
        </category>
        <category text="Procent z ważnych">
          <cell text="45.6" number="45.569620253165" decimals="1"/>
        </category>
        <category text="Procent skumulowany">
          <cell text="45.6" number="45.569620253165" decimals="1"/>
        </category>
      </dimension>
    </category>
    <category text="Mężczyzna" label="Mężczyzna" string="m" varName="gender">
      <dimension axis="column" text="Statystyki">
        <category text="Częstość">
          <cell text="258" number="258"/>
        </category>
        <category text="Procent">
          <cell text="54.4" number="54.430379746835" decimals="1"/>
        </category>
        <category text="Procent z ważnych">
          <cell text="54.4" number="54.430379746835" decimals="1"/>
        </category>
        <category text="Procent skumulowany">
          <cell text="100.0" number="100" decimals="1"/>
        </category>
      </dimension>
    </category>
  </group>
  <category text="Łącznie">
    <dimension axis="column" text="Statystyki">
      <category text="Częstość">
        <cell text="474" number="474"/>
      </category>
      <category text="Procent">
        <cell text="100.0" number="100" decimals="1"/>
      </category>
      <category text="Procent z ważnych">
        <cell text="100.0" number="100" decimals="1"/>
      </category>
    </dimension>
  </category>
</group>
</dimension>
</pivotTable>
</command>
</outputTree>

```

Rysunek 3. Wynikowy kod XML dla tej prostej tabeli częstości

Jak widać prosta i mała tabela powoduje utworzenie znaczącej ilości kodu XML. Wynika to po części z faktu, że kod XML zawiera pewne informacje, które nie są od razu widoczne w oryginalnej tabeli, niektóre informacje mogą nawet nie być dostępne w oryginalnej tabeli oraz z pewnej ilości nadmiarowości.

- Zawartość tabeli, która jest (lub byłyby) wyświetlana w tabeli przestawnej w Edytorze raportów jest zawarta w atrybutach tekstowych. Przykład:

```
<command text="Częstości" command="Frequencies"...>
```

- Na atrybuty tekstowe wpływ mogą mieć zarówno język wyników jak i ustawienia, wpływające na wyświetlanie nazw/etykiet zmiennych oraz wartości/etykiet wartości. W tym przykładzie wartość atrybutu `text` będzie inna, w zależności od języka wyników, natomiast wartość atrybutu `command` pozostanie taka sama niezależnie od języka wyników.
- Wszędzie, gdzie w etykietach wierszy lub kolumn wykorzystywane są zmienne lub wartości zmiennych, kod XML będzie zawierać atrybut `text` oraz jedną lub większą liczbę dodatkowych wartości atrybutów. Przykład:

```
<dimension axis="row" text="Płeć" label="Płeć" varName="gender"> ...<category text="Kobieta" label="Kobieta" string="f" varName="gender">
```
- W przypadku zmiennej numerycznej będzie występować atrybut `number` zamiast atrybutu `string`. Atrybut `label` jest obecny tylko, jeżeli zmienna lub wartości posiadają zdefiniowane etykiety.
- Elementy `<cell>`, zawierające wartości komórek dla liczb, będą zawierać atrybut `text` oraz jedną lub większą liczbę dodatkowych wartości atrybutów. Przykład:

```
<cell text="45.6" number="45.569620253165" decimals="1"/>
```

Atrybut `number` jest rzeczywistą, niezaokrągloną wartością numeryczną, natomiast atrybut `decimals` oznacza liczbę miejsc dziesiętnych wyświetlanych w tabeli.

- Ponieważ kolumny są zagnieżdżone w wierszach, element kategorii, identyfikujący każdą kolumnę, jest powtarzany dla każdego wiersza. Na przykład, jako że statystyki są wyświetlane w kolumnach, element `<category text="Częstość">` występuje w pliku XML trzykrotnie: raz dla wiersza mężczyzn, raz dla wiersza kobiet i raz dla wiersza sumy.

Identyfikatory OMS

Okno dialogowe Identyfikatory OMS ma w założeniu ułatwiać wprowadzanie poleceń OMS z użyciem prawidłowej składni komend. Za pośrednictwem tego okna dialogowego można wklejać wybrane komendy i identyfikatory podtypów do okna edytora składni komend.

Korzystanie z okna dialogowego Identyfikatory OMS

1. Z menu wybierz:

Narzędzia > Identyfikatory OMS...

2. Wybierz jeden lub więcej identyfikatorów komend lub podtypów. (Na każdej liście można zaznaczyć kilka pozycji, klikając je przy wciśniętym klawiszu Ctrl).
3. Kliknij przycisk **Wklej komendy** i/lub **Wklej podtyp tabeli**.
 - Lista dostępnych podtypów zależy od aktualnie wybranych komend. Jeśli wybrano wiele komend, lista dostępnych podtypów stanowi sumę wszystkich podtypów dostępnych dla poszczególnych wybranych komend. Jeśli nie wybrano żadnej komendy, lista zawiera wszystkie podtypy
 - Identyfikatory są wklejane do określonego okna składni komendy w aktualnym położeniu kursora. W razie braku otwartych okien składni komendy nowe okno zostaje otwarte automatycznie.
 - Podczas wklejania każda komenda i identyfikator podtypu są ujmowane w cudzysłowy, ponieważ są one wymagane przez składnię komendy OMS.
 - Listy identyfikatorów dla słów kluczowych `COMMANDS` i `SUBTYPES` muszą być ujęte w nawiasy, jak w poniższym przykładzie:

```
/IF COMMANDS=['Crosstabs' 'Descriptives']
SUBTYPES=['Crosstabulation' 'Descriptive Statistics']
```

Kopiowanie identyfikatorów OMS z Okna struktury

Użytkownik może kopiować i wklejać komendy OMS oraz identyfikatory podtypów z okna struktury programu Viewer.

1. W oknie struktury kliknij prawym przyciskiem myszy pozycję struktury odpowiedniego elementu.
2. Wybierz komendę **OMS Kopiuj identyfikator komendy** lub **OMS Kopiuj typ tabeli**.

Ta metoda różni się pod jednym względem od metody, w której używane jest okno dialogowe Identyfikatory OMS: skopiowany identyfikator nie jest automatycznie kopiowany do okna składni komend. Jest on po prostu kopiowany do schowka i można go wklejać w dowolnym miejscu. Ponieważ wartości komendy i identyfikatora podtypu są identyczne z ich odpowiednikami w formacie wynikowym XML (OXML), ta metoda kopiowania może być użyteczna podczas tworzenia transformacji XSLT.

Kopiowanie etykiet OMS

Zamiast identyfikatorów można kopiować etykiety, będą używane ze słowem kluczowym LABELS. Etykiety mogą służyć do wprowadzania rozróżnień między wieloma wykresami lub wieloma tabelami tego samego typu, w których tekst struktury odzwierciedla pewne atrybuty określonego obiektu wynikowego: na przykład nazwy lub etykiety zmiennych. Jest jednak szereg czynników, które mogą wpływać na tekst etykiety:

- Jeśli włączona jest opcja przetwarzania podzielonych plików, do etykiety można dołączyć identyfikator grupy podzielonych plików.
- Etykiety obejmujące informacje na temat zmiennych lub wartości zależą od ustawień wyświetlania nazw zmiennych/etykiety i wartości/etykiet wartości w panelu struktury (menu Edycja, Opcje, karta Etykietowanie).
- Na etykiety ma też wpływ aktualne ustawienie języka danych wynikowych (menu Edycja, Opcje, karta Ogólne).

Aby skopiować etykiety OMS:

1. W oknie struktury kliknij prawym przyciskiem myszy pozycję struktury odpowiedniego elementu.
2. Wybierz polecenie **Kopiuj etykietę OMS**.

Podobnie jak w przypadku komend i identyfikatorów podtypów etykiety muszą być ujęte w cudzysłów, a ich lista musi się znajdować w nawiasach kwadratowych, na przykład:

```
/IF LABELS=['Employment Category' 'Education Level']
```

Rozdział 23. Skrypty

Skrypty umożliwiają automatyzację zadań, w tym:

- Otwieranie i zapisywanie plików z danymi.
- Eksportowanie wykresów w postaci plików graficznych w różnych formatach.
- Dostosowywanie raportu w Edytorze raportów.

Dostępne języki skryptowe zależą od używanej platformy. W systemie Windows należą do nich język Basic, zainstalowany wraz z systemem podstawowym, oraz język programowania Python. W przypadku wszystkich innych platform możliwe jest tworzenie skryptów w języku programowania Python.

W celu użycia skryptów razem z językiem programowania Python potrzebny jest produkt IBM SPSS Statistics - Essentials for Python, który jest zainstalowany domyślnie z produktem IBM SPSS Statistics.

Domyślny język skryptów

Domyślny język skryptów determinuje edytor skryptów, który jest uruchamiany podczas tworzenia nowych skryptów. Określa także domyślny język, którego pliki wykonywalne będą wykorzystywane do uruchamiania skryptów automatycznych. W systemie Windows domyślnym językiem skryptów jest Basic. Domyślny język można zmienić za pomocą karty Skrypty w oknie dialogowym Opcje. Więcej informacji można znaleźć w temacie “Opcje: Skrypty” na stronie 213.

Przykładowe skrypty

W skład oprogramowania wchodzi pewna liczba skryptów; znajdują się one w podkatalogu *Samples* w katalogu instalacyjnym systemu IBM SPSS Statistics. Można używać tych skryptów w takiej postaci, w jakiej są dostępne, lub dostosowywać je do własnych potrzeb.

Tworzenie nowego skryptu

1. Z menu wybierz:

Plik > Nowy > Skrypt

Otworzy się edytor powiązany z domyślnym językiem skryptów.

Uruchamianie skryptów

1. Z menu wybierz:
Narzędzia > Uruchom skrypt...
2. Wybierz żądany skrypt.
3. Kliknij przycisk **Uruchom**.

Skrypty w języku Python można uruchamiać na kilka sposobów – innych niż polecenie Narzędzia>Uruchom skrypt. Więcej informacji można znaleźć w temacie “Tworzenie skryptów w języku programowania Python” na stronie 263.

Edycja skryptu

1. Z menu wybierz:
Plik > Otwórz > Skrypt...
2. Wybierz żądany skrypt.
3. Kliknij przycisk **Otwórz**.

Skrypt zostanie otwarty w edytorze powiązany z językiem, w którym jest napisany dany skrypt.

Autoskrypty

Autoskrypty to skrypty uruchamiane automatycznie, wywoływane przez utworzenie określonych elementów w wyniku działania wybranych procedur. Autoskryptu można użyć na przykład do automatycznego usuwania górnej przekątnej i podświetlania współczynników korelacji poniżej pewnego poziomu ufności, kiedy wskutek procedury Korelacje parami tworzona jest tabela Korelacje.

Autoskrypty mogą dotyczyć tylko danej procedury lub typu wyniku albo określonych typów wyników różnych procedur. Można na przykład używać autoskryptu, który formatuje tabele ANOVA generowane przez procedurę Jednoczynnikowa ANOVA oraz tabele ANOVA tworzone przez inne procedury statystyczne. Z drugiej strony, procedura Częstości generuje zarówno tabelę częstości, jak i tabelę statystyk, a dla każdej z nich można wybrać inny autoskrypt.

Każdy typ wyniku danej procedury można powiązać tylko z jednym autoskrypcem. Można jednak utworzyć bazowy autoskrypt, który będzie stosowany wobec wszystkich nowych pozycji przeglądarki przed zastosowaniem autoskryptów dotyczących określonych typów wyników. Więcej informacji można znaleźć w temacie “Opcje: Skrypty” na stronie 213.

Na karcie Skrypty w oknie dialogowym Opcje (dostępnym z menu Edytuj) wyświetlane są autoskrypty skonfigurowane w systemie użytkownika. Można tam też konfigurować nowe autoskrypty lub modyfikować ustawienia istniejących. Autoskrypty dotyczące pozycji wyników można także tworzyć i konfigurować bezpośrednio w Przeglądarce.

Zdarzenia uruchamiające autoskrypty

Następujące zdarzenia mogą uruchamiać autoskrypty:

- Utworzenie tabeli przestawnej
- Utworzenie obiektu typu Komentarze
- Utworzenie obiektu typu Ostrzeżenia

Aby nie uruchamiać autoskryptu bezpośrednio, można użyć skryptu. Można na przykład napisać skrypt, który wywołuje procedurę Korelacje, która z kolei wyzwala autoskrypt powiązany z wynikową tabelą korelacji.

Tworzenie autoskryptów

Autoskrypt można utworzyć, rozpoczynając od obiektu wynikowego, który ma służyć jako czynnik wywołujący skrypt — na przykład tabeli częstości.

1. W Przeglądarce wybierz obiekt, który ma wywoływać autoskrypt.
2. Z menu wybierz:

Narzędzia > Utwórz/edytuj autoskrypt...

Jeśli z wybranym obiektem nie jest powiązany żaden autoskrypt, w oknie dialogowym Otwórz zostanie wyświetlony monit o podanie lokalizacji i nazwy nowego skryptu.

3. Przejdź do lokalizacji, w której ma być zapisany nowy skrypt, wpisz nazwę pliku i kliknij przycisk **Otwórz**. Otworzy się edytor powiązany z domyślnym językiem skryptów. Domyślny język skryptów można zmienić za pomocą karty Skrypty w oknie dialogowym Opcje. Więcej informacji można znaleźć w temacie “Opcje: Skrypty” na stronie 213.
4. Wpisz kod.

Pomoc na temat konwertowania autoskryptów użytkownika napisanych w języku Sax Basic i używanych w wersjach starszych od 16.0 można znaleźć w części “Zgodność z wersjami starszymi od wersji 16.0” na stronie 265.

Uwaga: Domyślnie do uruchamiania autoskryptu wykorzystywany jest plik wykonywalny powiązany z domyślnym językiem skryptów. Plik wykonywalny można zmienić za pomocą karty Skrypty w oknie dialogowym Opcje.

Jeśli wybrany obiekt jest już powiązany z autoskryptem, skrypt otwierany jest w edytorze skryptów powiązany z językiem, w którym jest napisany dany skrypt.

Tworzenie powiązań istniejących skryptów z obiektami przeglądarki

Istniejące skrypty można wykorzystać jako autoskrypty, tworząc dla nich powiązanie z wybranym obiektem w Przeglądarce — np. z tabelą częstości.

1. W Przeglądarce wybierz obiekt, który ma zostać powiązany z autoskryptem (wiele obiektów Przeglądarki może wywoływać ten sam autoskrypt, ale każdy obiekt można powiązać tylko z jednym autoskryptem).
2. Z menu wybierz:
Narzędzia > Utwórz powiązanie autoskryptu...
Jeśli z wybranym obiektem nie jest powiązany żaden autoskrypt, otworzy się okno dialogowe Wybierz skrypt automatyczny.
3. Przejdź do wybranego skryptu i wybierz go.
4. Kliknij przycisk **Zastosuj**.

Jeśli wybrany obiekt jest już powiązany z autoskryptem, zostanie wyświetlony monit o potwierdzenie zmiany powiązania. Po kliknięciu przycisku **OK** otworzy się okno dialogowe Wybierz skrypt automatyczny.

Można także skonfigurować istniejący skrypt jako skrypt automatyczny, korzystając z karty Skrypty w oknie dialogowym Opcje. Autoskrypt można zastosować do wybranego zestawu typów wyników albo określić jako automatyczny skrypt bazowy, dotyczący wszystkich nowych pozycji Przeglądarki. Więcej informacji można znaleźć w temacie “Opcje: Skrypty” na stronie 213.

Tworzenie skryptów w języku programowania Python

System IBM SPSS Statistics udostępnia dwa odrębne interfejsy do programowania w języku Python w środowiskach Windows, Linux, Mac OS i na serwerze IBM SPSS Statistics. Do korzystania z tych interfejsów konieczna jest wtyczka IBM SPSS Statistics - Integration Plug-in for Python instalowana domyślnie z produktem IBM SPSS Statistics. Pomoc dotyczącą rozpoczynania pracy z językiem programowania Python można znaleźć w podręczniku do tego języka, dostępnego pod adresem <http://docs.python.org/tut/tut.html>.

Skrypty w języku Python

Skrypty w języku Python wykorzystują interfejs udostępniany przez moduł `SpssClient` języka Python. Operują one na interfejsie użytkownika i obiektach wynikowych, a także mogą uruchamiać składnię komend. Skrypt w języku Python można na przykład wykorzystać do dostosowania tabeli przestawnej.

- Skrypty języka Python mogą być uruchomione z menu **Narzędzia>Uruchom skrypt**, z edytora języka Python uruchomionego w programie IBM SPSS Statistics (**Plik>Otwórz>Skrypt**) albo z poziomu zewnętrznego procesu języka Python, np. środowiska IDE lub interpretera języka Python.
- Skrypty w języku Python można uruchamiać jako autoskrypty.
- Skrypty w języku Python działają na komputerze, na którym jest uruchomiony klient systemu IBM SPSS Statistics.

Pełną dokumentację dotyczącą klas i metod IBM SPSS Statistics dostępnych dla skryptów języka Python można znaleźć w Przewodniku po skryptach dla IBM SPSS Statistics dostępnym w Integration Plug-in for Python w systemie pomocy.

Programy w języku Python

Programy w języku Python używają interfejsu udostępnianego przez moduł `spss` języka Python. Wykorzystują procesor systemu IBM SPSS Statistics i służą do kontrolowania przebiegu zadania składni komend, odczytywania aktywnego zbioru danych i zapisywania do niego, tworzenia nowych zbiorów danych oraz procedur użytkownika, które generują wyniki w postaci tabel przestawnych.

- Programy w języku Python są uruchamiane z poziomu składni komend wewnątrz bloków BEGIN PROGRAM-END PROGRAM albo z poziomu zewnętrznego procesu języka Python, np. środowiska IDE lub interpretera języka Python.
- Programów w języku Python nie można uruchamiać jako autoskryptów.
- W trybie analizy rozszerzonej (dostępnej w programie IBM SPSS Statistics Server) programy w języku Python są wykonywane na komputerze, na którym działa system IBM SPSS Statistics Server.

Więcej informacji na temat programów w języku Python, łącznie z pełną dokumentacją dotyczącą dostępnych dla nich funkcji i klas IBM SPSS Statistics, można znaleźć w dokumentacji pakietu integracji języka Python dla IBM SPSS Statistics znajdujące się w Integration Plug-in for Python w systemie pomocy.

Uruchamianie skryptów i programów w języku Python

Zarówno skrypty, jak i programy w języku Python można uruchamiać w programie IBM SPSS Statistics albo z poziomu zewnętrznego procesu języka Python, np. środowiska IDE lub interpretera języka Python.

Skrypty w języku Python

Skrypt w języku Python uruchamiany z programu IBM SPSS Statistics. Skrypt w języku Python można uruchomić za pomocą polecenia Narzędzia>Uruchom skrypt lub w edytorze języka Python, włączanym w momencie otwierania pliku w języku Python (.py) za pomocą polecenia Plik>Otwórz>Skrypt. Skrypty uruchamiane z edytora języka Python, który działa w programie IBM SPSS Statistics, uruchamiają się w kliencie programu IBM SPSS Statistics, w którym został włączony edytor. Pozwala to na usuwanie błędów w kodzie z poziomu edytora języka Python.

Skrypt w języku Python uruchamiany z zewnętrznego procesu języka Python. Skrypt w języku Python można uruchomić z każdego zewnętrznego procesu w języku Python, np. środowiska IDE tego języka, które nie jest uruchomione z poziomu systemu IBM SPSS Statistics, albo z interpretera języka Python. Skrypt wykona próbę połączenia z uruchomionym klientem IBM SPSS Statistics. W przypadku znalezienia więcej niż jednego klienta zostanie nawiązane połączenie z najnowszym. Jeśli żaden klient nie zostanie znaleziony, skrypt języka Python uruchomi nowe wystąpienie klienta IBM SPSS Statistics. Edytor danych i przeglądarka są niewidoczne dla nowego klienta. Można włączyć ich widoczność albo w trybie niewidocznym pracować ze zbiorami danych i dokumentami wynikowymi.

Programy w języku Python

Program w języku Python uruchamiany ze składni komendy. Program w języku Python można uruchomić, osadzając kod w języku Python w bloku BEGIN PROGRAM-END PROGRAM w składni komendy. Składnię komendy można uruchomić z klienta systemu IBM SPSS Statistics lub z narzędzia wsadowego Batch Facility systemu IBM SPSS Statistics, odrębnego pliku wykonywalnego dostarczanego wraz z systemem IBM SPSS Statistics Server.

Program w języku Python uruchamiany z zewnętrznego procesu języka Python. Program w języku Python można uruchomić z każdego zewnętrznego procesu w języku Python, np. środowiska IDE albo z interpretera języka Python. W tym trybie program w języku Python uruchamia nowe wystąpienie procesora systemu IBM SPSS Statistics bez powiązanego wystąpienia klienta systemu IBM SPSS Statistics. Ten tryb można wykorzystać do usuwania błędów w programach Python przy użyciu wybranego edytora.

Wywoływanie skryptów w języku Python z programów i odwrotnie

Program w języku Python uruchamiany z programu w języku Python. Aby uruchomić skrypt w języku Python z programu w języku Python, można zaimportować moduł języka Python zawierający skrypt i wywołujący odpowiednią funkcję modułu, która implementuje ten skrypt. Dodatkowo z programu w języku Python można bezpośrednio wywoływać metody umieszczone w skrypcie w języku Python. Funkcje te są niedostępne w przypadku uruchamiania programu Python z zewnętrznego procesu Python lub w przypadku uruchamiania programu Python za pomocą narzędzia wsadowego IBM SPSS Statistics Batch Facility (dostępnego z oprogramowaniem IBM SPSS Statistics Server).

Autoskrypt w języku Python wywoływany z programu w języku Python. Skrypt w języku Python zdefiniowany jako autoskrypt zostanie wywołany, kiedy program w języku Python wykona procedurę zawierającą pozycję wyniku powiązaną z autoskryptem. Można na przykład powiązać autoskrypt z tabelą statystyk opisowych wygenerowaną przez procedurę Statystyki opisowe. Następnie należy uruchomić program w języku Python, który wykonuje tę procedurę. Autoskrypt w języku Python zostanie wykonany.

Program w języku Python uruchamiany ze skryptu w języku Python. Skrypty w języku Python mogą uruchamiać składnię komend, a więc komendy zawierające programy w języku Python.

Ograniczenia i ostrzeżenia

- Uruchamianie programu w języku Python z edytora tego języka włączonego przez system IBM SPSS Statistics spowoduje uruchomienie nowego wystąpienia procesora systemu IBM SPSS Statistics i nie będzie wpływać na wystąpienie systemu IBM SPSS Statistics, w którym uruchomiono edytor.
- Programów w języku Python nie należy uruchamiać za pomocą polecenia Narzędzia>Uruchom skrypt.
- Programów w języku Python nie można uruchamiać jako autoskryptów.
- Interfejsów udostępnianych przez moduły `spss` nie można używać w tym samym module języka Python.

Edytor skryptów dla języka programowania Python

Domyślnym edytorem języka programowania Python jest środowisko IDLE, dostarczane wraz z językiem. IDLE to zintegrowane środowisko programistyczne (IDE) z ograniczonym zestawem funkcji. Dostępnych jest wiele innych zintegrowanych środowisk programistycznych dla języka Python. W systemie Windows można na przykład używać dostępnego bezpłatnie środowiska PythonWin.

Zmiana edytora skryptów języka programowania Python:

1. Otwórz plik `clientscriptingefg.ini` znajdujący się w katalogu, w którym zainstalowano system IBM SPSS Statistics.
Uwaga: `clientscriptingefg.ini` należy edytować edytorem obsługującym UTF-16, np. SciTE w Windows lub aplikacją TextEdit w komputerze Mac.
2. W sekcji zatytułowanej [Python] zmień wartość zmiennej `EDITOR_PATH`, tak aby wskazywała plik wykonywalny wybranego edytora.
3. W tej samej sekcji zmień wartość zmiennej `EDITOR_ARGS`, tak aby obsługiwała wszystkie argumenty, które muszą być przekazane do edytora. Jeśli żadne argumenty nie są wymagane, usuń istniejące wartości.

Tworzenie skryptów w języku Basic

Tworzenie skryptów w języku Basic jest możliwe tylko w systemie Windows; odpowiednia funkcja jest instalowana wraz z systemem podstawowym. Wyczerpująca pomoc online dotycząca tworzenia skryptów w języku Basic jest dostępna w Edytorze skryptów w języku Basic, w systemie IBM SPSS Statistics. Dostęp do edytora można uzyskać za pomocą polecenia Plik>Nowy>Skrypt, kiedy domyślny język skryptów (ustawiany na karcie Skrypty w oknie dialogowym Opcje) jest ustawiony jako Basic (systemowa wartość domyślna w środowisku Windows). Można go także otworzyć, korzystając z polecenia Plik>Otwórz>Skrypt, wybierając z listy typów plików opcję Basic (`wwd;sbs`).

Uwaga: W przypadku użytkowników systemów Windows Vista, Windows 7 i Windows 8 dostęp do pomocy online dotyczącej tworzenia skryptów w języku Basic wymaga posiadania programu Windows Help (`WinHlp32.exe`), który może nie znajdować się w ich systemie. Jeśli nie możesz przeglądać pomocy online, poszukaj w artykule dotyczącym pomocy instrukcji mówiących, w jaki sposób zdobyć program Windows Help (`WinHlp32.exe`).

Zgodność z wersjami starszymi od wersji 16.0

Niedostępne w nowszych wersjach metody i właściwości

W wersjach 16.0 i nowszych niedostępnych jest kilka metod automatyzacji i właściwości. Jeśli chodzi o funkcje ogólne, obejmuje to wszystkie obiekty powiązane z interaktywnymi wykresami, obiekt Dokument roboczy oraz metody i właściwości powiązane z mapami. Dodatkowe informacje można znaleźć w dokumencie „Release Notes for Version 16.0” („Uwagi do wydania wersji 16.0”), dostępnym w systemie pomocy Edytora skryptów w języku Basic,

wchodzącego w skład systemu IBM SPSS Statistics. Pomoc dotycząca systemu IBM SPSS Statistics jest dostępna za pomocą polecenia `Pomoc>IBM SPSS Statistics Pomoc` dotycząca obiektów w edytorze skryptów.

Procedury globalne

W wersjach wcześniejszych niż 16.0 funkcja tworzenia skryptów obejmowała globalny plik procedur. W wersjach 16.0 i nowszych funkcja ta nie wykorzystuje globalnego pliku procedur, choć pochodzący z poprzednich wersji *Global.sbs* (nazwany teraz *Global.wwd*) jest zainstalowany w celu zachowania zgodności wstecznej.

Aby dokonać migracji pochodzącego z wersji starszych od 16.0 skryptu, który wywoływał funkcje z globalnego pliku procedur, należy dodać instrukcję `'#Uses "<katalog instalacji>\Samples\Global.wwd"` do sekcji deklaracji skryptu, gdzie `where <install dir>` jest katalogiem, w którym zainstalowano system IBM SPSS Statistics. `'#Uses` to specjalny komentarz rozpoznawany przez procesor skryptów w języku Basic. W razie braku pewności, czy dany skrypt wykorzystuje globalny plik procedur, należy dodać instrukcję `'#Uses`. Zamiast słowa `'#Uses` można użyć słowa `'$Include:`

Autoskrypty z poprzednich wersji programu

W wersjach wcześniejszych niż 16.0 funkcja tworzenia skryptów obejmowała jeden plik autoskryptu, zawierający wszystkie skrypty automatyczne. W wersjach 16.0 i nowszych nie ma jednego pliku autoskryptów. Każdy autoskrypt jest teraz przechowywany w oddzielnym pliku i może zostać zastosowany do jednej lub wielu pozycji wynikowych. W wersjach starszych od 16.0 każdy autoskrypt dotyczył zaś konkretnej pozycji wynikowej.

Część autoskryptów zainstalowanych wraz z wersjami programu starszymi od 16.0 jest dostępnych jako zbiór odrębnych plików skryptów, znajdujących się w podkatalogu *Samples* katalogu, w którym zainstalowano system IBM SPSS Statistics. Nazwy tych plików kończą się słowem *Autoscript*, a ich rozszerzeniem jest *wwd*. Domyślnie nie są one powiązane z żadnymi pozycjami wynikowymi. Takie powiązanie można wykonać za pomocą karty Skrypty w oknie dialogowym Opcje. Więcej informacji można znaleźć w temacie “Opcje: Skrypty” na stronie 213.

Wszystkie utworzone przez użytkownika autoskrypty wykorzystywane w wersjach starszych od 16.0 trzeba ręcznie skonwertować i powiązać z jedną lub wieloma pozycjami wynikowymi, używając karty Skrypty w oknie dialogowym Opcje. Proces konwersji składa się z następujących kroków:

1. Wyodrębnienie podprocedury zawierającej autoskrypt z pochodzącego z poprzedniej wersji programu pliku *Autoscript.sbs* i zapisanie jej jako nowego pliku z rozszerzeniem *wwd* lub *sbs*. Nazwa pliku może być dowolna.
2. Zmiana nazwy podprocedury na **Main** i usunięcie specyfikacji parametrów przy zwróceniu uwagi na to, które parametry są wymagane przez skrypt (np. tabela przestawna, która wywołuje autoskrypt).
3. Wykorzystanie obiektu `scriptContext` (zawsze dostępnego) w pobraniu wartości wymaganych przez autoskrypt, takich jak pozycja wyniku, która wywołała autoskrypt.
4. Utworzenie powiązania pliku skryptu z obiektem wynikowym na karcie Skrypty w oknie dialogowym Opcje.

Aby zilustrować proces konwersji kodu, rozważmy autoskrypt *Descriptives_Table_DescriptiveStatistics_Create* z pochodzącego ze starszych wersji programu pliku *Autoscript.sbs*.

```
Sub Descriptives_Table_DescriptiveStatistics_Create_
(objPivotTable As Object,objOutputDoc As Object,lngIndex As Long)
'Autoscript
'Trigger Event: DescriptiveStatistics Tworzenie tabeli po uruchomieniu
procedury statystyk opisowych

'Cel: Zamiana wierszy i kolumn w aktywnej tabeli przestawnej.
'Założenia: Wybrana tabela przestawna jest aktywowana.
'Efekty: Zamiana wierszy i kolumn wyniku
'Zmienna wejściowa: tabela przestawna, dokument wynikowy, indeks pozycji

    Dim objPivotManager As ISpssPivotMgr
    Set objPivotManager=objPivotTable.PivotManager
    objPivotManager.TransposeRowsWithColumns

End Sub
```

Poniżej przedstawiono skonwertowany skrypt.

```
Sub Main
```

```
'Cel: Zamiana wierszy i kolumn w aktywnej tabeli przestawnej.  
'Efekty: Zamiana wierszy i kolumn wyniku
```

```
Dim objOutputItem As ISpssItem  
Dim objPivotTable as PivotTable  
Set objOutputItem = scriptContext.GetOutputItem()  
Set objPivotTable = objOutputItem.ActivateTable
```

```
Dim objPivotManager As ISpssPivotMgr  
Set objPivotManager = objPivotTable.PivotManager  
objPivotManager.TransposeRowsWithColumns  
objOutputItem.Deactivate
```

```
End Sub
```

- Należy zwrócić uwagę, że w skonwertowanym skrypcie wskazano, do jakiego obiektu ma zostać zastosowany skrypt. Powiązanie między pozycją wynikową a autoskrypsem ustawiane jest na karcie Skrypty okna dialogowego Opcje i zostaje zachowane w następnych sesjach.
- Metoda `scriptContext.GetOutputItem` pobiera pozycję wyniku (obiekt `ISpssItem`), która wywołała bieżący autoskrypt.
- Obiekt zwracany przez metodę `scriptContext.GetOutputItem` nie jest aktywny. Jeśli dany skrypt wymaga obiektu aktywnego, trzeba go aktywować — jak w przykładzie z metodą `ActivateTable`. Po zakończeniu wprowadzania zmian w tabeli należy wywołać metodę `Deactivate`.

W wersji 16.0 nie ma rozróżnienia między skryptami, które są uruchamiane jako autoskrypty, a pozostałymi skryptami. Każdy odpowiednio zakodowany skrypt można wykorzystać w obu kontekstach. Więcej informacji można znaleźć w temacie “Obiekt `scriptContext`” na stronie 268.

Uwaga: Aby uruchomić skrypt przez zdarzenie aplikacji, patrz “Skrypty startowe” na stronie 268.

Edytor skryptów

W wersjach 16.0 i nowszych edytor skryptów w języku Basic nie obsługuje następujących funkcji dostępnych w starszych wersjach programu:

- Menu Skrypt, Analiza, Wykres, Narzędzia i Dodatki.
- Możliwość wklejania składni komendy do okna skryptu.

Edytor skryptów w języku Basic programu IBM SPSS Statistics to samodzielna aplikacja, uruchamiana z poziomu programu IBM SPSS Statistics za pomocą polecenia `Plik>Nowy>Skrypt`, `Plik>Otwórz>Skrypt` lub `Narzędzia>Utwórz/edytuj autoskrypt` (z okna Przeglądarki). Edytor pozwala uruchamiać skrypty w wystąpieniu systemu IBM SPSS Statistics, w którym został uruchomiony. Po uruchomieniu edytor zostanie otwarty po wyjściu z programu IBM SPSS Statistics, ale skrypty wykorzystujące obiekty IBM SPSS Statistics nie będą dłużej działać.

Typy plików

W wersjach 16.0 i nowszych funkcja tworzenia skryptów będzie nadal obsługiwać uruchamianie i edycję skryptów z rozszerzeniem *sbs*. Domyślnie nowe skrypty w języku Basic tworzone w Edytorze skryptów w języku Basic wchodzącym w skład systemu IBM SPSS Statistics mają rozszerzenie *wwd*.

Używanie zewnętrznych klientów COM

W wersjach 16.0 i nowszych identyfikatorem programu do uruchamiania wystąpienia systemu IBM SPSS Statistics z zewnętrznego klienta COM jest `SPSS.Application16`. Obiekty aplikacji muszą być zadeklarowane jako `spsswinLib.Application16`. Na przykład:

```
Dim objSpssApp As spsswinLib.Application16  
Set objSpssApp=CreateObject("SPSS.Application16")
```

Aby połączyć się z działającym wystąpieniem klienta IBM SPSS Statistics z zewnętrznego klienta COM:

```
Dim objSpssApp As spsswinLib.Application16  
Set objSpssApp=GetObject("", "SPSS.Application16")
```

W przypadku znalezienia więcej niż jednego klienta, wykonanie polecenia `GetObject` spowoduje nawiązanie połączenia z najnowszym klientem.

Uwaga: W przypadku wersji nowszych niż 16.0, identyfikatorem jest nadal wyrażenie `Application16`.

Obiekt `scriptContext`

Wykrywanie, kiedy skrypt jest uruchamiany jako autoskrypt

Używając obiektu `scriptContext`, można wykryć, kiedy dany skrypt jest uruchamiany jako autoskrypt. Pozwala to zakodować skrypt tak, aby funkcjonował w obu kontekstach (jako autoskrypt i jako zwykły skrypt). Ilustracją tego podejścia jest poniższy prosty skrypt.

```
Sub Main
  If scriptContext Is Nothing Then
    MsgBox "Nie jestem autoskryptem"
  Else
    MsgBox "Jestem autoskryptem"
  End If
End Sub
```

- Jeśli skrypt nie jest uruchamiany jako autoskrypt, obiekt `scriptContext` będzie miał wartość `Nothing` (nic).
- Korzystając z konstrukcji `If-Else`, część kodu dotyczącą autoskryptu należy umieścić w gałęzi `Else`. Każdy kod, który nie jest uruchamiany jako autoskrypt, należy umieścić w gałęzi `If`. Oczywiście można także uwzględnić kod, który jest uruchamiany w obu kontekstach.

Uzyskiwanie wartości wymaganych przez autoskrypty

Obiekt `scriptContext` zapewnia dostęp do wartości wymaganych przez autoskrypt, takich jak pozycja wyniku, która wywołała bieżący autoskrypt.

- Metoda `scriptContext.GetOutputItem` zwraca pozycję wyniku (obiekt `ISpssItem`), która wywołała bieżący autoskrypt.
- Metoda `scriptContext.GetOutputDoc` zwraca dokument wynikowy (obiekt `ISpssOutputDoc`) powiązany z bieżącym autoskryptem.
- Metoda `scriptContext.GetOutputItemIndex` zwraca indeks (w powiązonym dokumencie wynikowym) pozycji wyniku, która wywołała bieżący autoskrypt.

Uwaga: Obiekt zwracany przez metodę `xscriptContext.GetOutputItem` nie jest aktywny. Jeśli dany skrypt wymaga obiektu aktywnego, trzeba go aktywować — na przykład za pomocą metody `ActivateTable`. Po zakończeniu wprowadzania zmian należy wywołać metodę `Deactivate`.

Skrypty startowe

Możesz utworzyć skrypt, który uruchamia się na początku każdej sesji oraz osobny skrypt uruchamiany przy każdej zmianie serwera. W systemie Windows możesz mieć wersje tych skryptów zarówno w języku Python, jak i Basic. Na innych platformach dopuszczalne są tylko skrypty Python.

- Skrypt startowy musi nazywać się `StartClient_.py` w języku Python lub `StartClient_.wvd` w języku Basic.
- Skrypt uruchamiany przy przełączeniu serwerów musi się nazywać `StartServer_.py` w języku Python lub `StartServer_.wvd` w języku Basic.
- Skrypty muszą znajdować się w katalogu `scripts` w katalogu instalacyjnym--w głównym katalogu instalacyjnym w systemach Windows in Linux oraz w katalogu `Contents` w pakiecie aplikacji dla komputera Mac. Zwróć uwagę, że bez względu na to, czy pracujesz w trybie rozproszonym czy nie, wszystkie skrypty (łącznie ze skryptami `StartServer_`) muszą być umieszczone na komputerze klienta.
- W systemie Windows, jeśli katalog `scripts` zawiera zarówno wersje Python jak i Basic `StartClient_` lub `StartServer_`, obie wersje zostaną uruchomione. Kolejność wykonywania to wersja Python, a następnie wersja Basic.

- Jeśli Twój system jest skonfigurowany do uruchomienia w trybie rozproszonym, wówczas na początku każdej sesji uruchamiane są wszelkie skrypty *StartClient_*, a następnie wszelkie skrypty *StartServer_*. *Uwaga:* Skrypty *StartServer_* są uruchamiane także przy każdym przełączeniu serwera, ale skrypty *StartClient_* mogą być uruchomione tylko na początku sesji.

Przykład

Poniżej przedstawiono przykład skryptu *StartServer_* mapującego literę dysku na współdzielony zasób sieciowy określony za pomocą identyfikatora UNC. Pozwala to użytkownikom pracującym w trybie rozproszonym na dostęp do plików danych zasobu sieciowego z poziomu okienka dialogowego Otwórz zdalnie plik.

```
#StartServer_.py
import SpssClient
SpssClient.StartClient()
SpssClient.RunSyntax(r""" HOST COMMAND=['net use y: \\myserver\data']. """)
SpssClient.StopClient()
```

Metoda `SpssClient.RunSyntax` jest używana do uruchomienia komendy `HOST` wywołującego komendę systemu Windows `net use`, aby dokonać mapowania. Gdy uruchamiany jest skrypt *StartServer_*, IBM SPSS Statistics pracuje w trybie rozproszonym, tak że komenda `HOST` działa na Serwerze IBM SPSS Statistics.

Rozdział 24. Konwerter składni komend TABLES i IGRAPH

Jeśli użytkownik posiada pliki składni komend zawierające składnię TABLES, które mają zostać konwertowane na składnię CTABLES, i/lub IGRAPH, które mają zostać konwertowane na składnię GGRAPH, proste program narzędziowy pomaga rozpocząć proces konwersji. Istnieją jednak znaczne różnice funkcjonalne pomiędzy składniami TABLES i CTABLES oraz IGRAPH i GGRAPH. Możliwe jest, że program narzędziowy nie będzie mógł konwertować niektórych zadań składni TABLES i IGRAPH lub może wygenerować składnię CTABLES i GGRAPH, która sprawia, że tabele i wykresy nie przypominają dokładnie oryginalnych elementów wygenerowanych za pomocą komend TABLES i IGRAPH. W przypadku większości tabel można edytować skonwertowaną składnię, aby utworzyć tabelę, która przypomina oryginał.

Program narzędziowy jest przeznaczony do następujących celów:

- Tworzenie nowego pliku składni z istniejącego pliku składni. Oryginalny plik składni nie zostaje zmieniony.
- Konwertowanie tylko komend TABLES i IGRAPH w pliku składni. Inne komendy w pliku nie zostają zmienione.
- Zachowanie oryginalnej składni TABLES i IGRAPH w postaci skomentowanej.
- Oznaczanie początku i końca każdego bloku konwersji za pomocą komentarzy.
- Oznaczanie składni komend TABLES i IGRAPH, których nie udało się skonwertować.
- Konwertowanie plików składni komend, które są zgodne z regułami składniowymi w trybie interaktywnym lub produkcyjnym.

To narzędzie nie może dokonać konwersji komend, które zawierają błędy. Obowiązują również następujące ograniczenia.

Ograniczenia komend TABLES

Program narzędziowy może w niektórych sytuacjach skonwertować komendy TABLES nieprawidłowo; obejmuje to komendy TABLES, które zawierają:

- Nazwy zmiennych umieszczone w nawiasach, rozpoczynające się literami "sta" lub "lab" w opcji komendy TABLES, jeśli sama zmienna jest umieszczona w nawiasie — na przykład `var1 by (statvar) by (labvar)`. Takie nazwy zmiennych zostaną zinterpretowane jako słowa kluczowe (STATISTICS) i (LABELS).
- Opcje komend SORT, wykorzystujące skróty A lub D w celu oznaczenia rosnącego lub malejącego porządku sortowania. Będą one interpretowane jako nazwy zmiennych.

Program narzędziowy nie może skonwertować komend TABLES, które zawierają:

- Błędy składniowe.
- Opcje komend OBSERVATION, które odwołują się do zakresu zmiennych wykorzystujących słowo kluczowe TO (na przykład `var01 TO var05`).
- Łańcuchy literalne podzielone na segmenty rozdzielone znakami plusa (na przykład `TITLE "Moj" + "Tytuł"`).
- Wywołań makr, które w razie braku rozwinięcia makra byłyby nieprawidłową składnią TABLES. Ponieważ konwerter nie rozwija wywołań makro, traktuje je tak, jakby były po prostu częścią standardowej składni TABLES.

Program narzędziowy nie konwertuje komend TABLES zawartych w makrach. Proces konwersji nie wpływa na żadne makra.

Ograniczenia komend IGRAPH

IGRAPH uległ istotnym zmianom w wydaniu 16. Z uwagi na te zmiany niektóre podkomendy i słowa kluczowe w składni IGRAPH utworzone przed tym wydaniem mogą nie być honorowane. Pełną historię zmian można znaleźć w sekcji IGRAPH dokumentu *Materiały o składni komend*.

Program narzędziowy do konwersji może generować dodatkową składnię, która jest przechowywana w słowie kluczowym INLINETEMPLATE składni GGRAPH. Słowo kluczowe jest tworzone przez program konwersji. Jego składnia nie jest przeznaczona do edycji przez użytkownika.

Używanie programu narzędziowego do konwersji

Program narzędziowy do konwersji, *SyntaxConverter.exe*, można znaleźć w katalogu instalacyjnym. Należy go uruchamiać w wierszu komend (po znaku zachęty). Ogólna postać komendy to:

```
syntaxconverter.exe [ścieżka]/inputfilename.sps [ścieżka]/outputfilename.sps
```

Należy uruchomić tę komendę z katalogu instalacyjnego.

Jeśli nazwy katalogów zawierają spacje, należy całą ścieżkę i nazwę pliku ująć w cudzysłów, np.

```
syntaxconverter.exe /myfiles/oldfile.sps "/new files/newfile.sps"
```

Reguły składni komend w trybie interaktywnym i produkcyjnym

Program narzędziowy do konwersji może przekształcać pliki komend, które wykorzystują reguły składniowe trybu interaktywnego lub produkcyjnego.

Interaktywne. Reguły składniowe trybu interaktywnego są następujące:

- Każda komenda zaczyna się w nowym wierszu.
- Każda komenda kończy się kropką (.).

Tryb produkcyjny. Program Production Facility i komendy w plikach, do których dostęp jest uzyskiwany za pomocą komendy INCLUDE w innym pliku komendy, wykorzystują reguły składniowe trybu produkcyjnego:

- Każda komenda musi się rozpoczynać w pierwszej kolumnie nowego wiersza.
- Wiersze kontynuacji muszą być wcięte na co najmniej jedną spację.
- Zakończenie komendy kropką jest opcjonalne.

Jeśli w plikach komend wykorzystywane są reguły składniowe trybu produkcyjnego i na końcu każdej komendy nie ma kropki, podczas uruchamiania programu *SyntaxConverter.exe* należy uwzględnić opcję komendy -b (lub /b), np.:

```
syntaxconverter.exe -b /myfiles/oldfile.sps /myfiles/newfile.sps
```

Skrypt SyntaxConverter (tylko w systemie Windows)

W systemie Windows konwerter składni można także uruchomić za pomocą skryptu *SyntaxConverter.wwd*, który znajduje się w katalogu *Samples* w katalogu instalacyjnym.

1. Z menu wybierz:

Narzędzia > Uruchom skrypt...

2. Należy w tym celu przejść do katalogu *Samples* i wybrać plik *SyntaxConverter.wwd*.

Spowoduje to otwarcie prostego okna dialogowego, w którym można określić nazwy oraz lokalizacje starych i nowych plików składni komend.

Rozdział 25. Szyfrowanie plików danych, dokumentów wyjściowych i plików składni

Istnieje możliwość ochrony informacji poufnych przechowywanych w pliku danych, dokumencie wyjściowym lub pliku składni, szyfrując plik za pomocą hasła. Po zaszyfrowaniu plik może zostać otwarty tylko po podaniu hasła. Opcja szyfrowania pliku jest dostępna w oknach dialogowych Zapisz jako dla plików danych, dokumentów wyjściowych i plików składni. Możesz także zaszyfrować plik danych podczas sortowania go i zapisywania posortowanego pliku.

- Jeśli hasła zaginą, nie będą one mogły zostać odzyskane. Jeśli hasło zaginie, nie można otworzyć pliku.
- Długość haseł jest ograniczona do 10 znaków, w których ważna jest wielkość liter.

Tworzenie mocnych haseł

- Użyj przynajmniej ośmiu znaków.
- W swoim hasle użyj liczb, symboli, a nawet znaków interpunkcyjnych.
- Unikaj sekwencji liczb lub znaków takich, jak "123"123 i "abc", unikaj też powtórzeń, jak na przykład: "111aaa".
- Nie twórz haseł używających prywatnych informacji takich, jak data urodzin czy przezwiska.
- Co jakiś czas zmieniaj hasło.

Modyfikowanie zaszyfrowanych plików

- Jeśli otworzysz zaszyfrowany plik, dokonasz w nim modyfikacji i wybierzesz Plik > Zapisz, zmodyfikowany plik zostanie zapisany z użyciem tego samego hasła.
- Możesz zmienić hasło zaszyfrowanego pliku otwierając go, powtarzając kroki dla szyfrowania i określając inne hasło w oknie dialogowym Zaszzyfruj plik.
- Możesz zapisać niezaszyfrowaną wersję zaszyfrowanego pliku lub dokumentu wyjściowego, otwierając go, wybierając opcje Plik > Zapisz jako i usuwając zaznaczenie dla **Zaszzyfruj plik używając hasła** w powiązanim oknie dialogowym Zapisz wynik jako. Dla zaszyfrowanego pliku składni wybierz opcję **Składnia** z listy rozwijanej Zapisz jako typ, aby zapisać niezaszyfrowaną wersję pliku.

Uwaga: Zaszyfrowanych plików danych i dokumentów wynikowych nie można otworzyć za pomocą produktu IBM SPSS Statistics w wersji starszej niż 21. Zaszyfrowanych plików komend nie można otworzyć za pomocą produktu w wersji starszej niż 22.

Informacje

Niniejsza publikacja została przygotowana z myślą o produktach i usługach oferowanych w Stanach Zjednoczonych.

IBM może nie oferować w innych krajach produktów, usług lub opcji omawianych w tej publikacji. Informacje o produktach i usługach dostępnych w danym kraju można uzyskać od lokalnego przedstawiciela IBM. Jakakolwiek wzmianka na temat produktu, programu lub usługi IBM nie oznacza, że może być zastosowany jedynie ten produkt, ten program lub ta usługa IBM. Zamiast nich można zastosować ich odpowiednik funkcjonalny, pod warunkiem że nie narusza to praw własności intelektualnej IBM. Jednakże cała odpowiedzialność za ocenę przydatności i sprawdzenie działania produktu, programu lub usługi pochodzących od producenta innego niż IBM spoczywa na użytkowniku.

IBM może posiadać patenty lub złożone wnioski patentowe na towary i usługi, o których mowa w niniejszej publikacji. Przedstawienie tej publikacji nie daje żadnych uprawnień licencyjnych do tychże patentów. Pisemne zapytania w sprawie licencji można przysyłać na adres:

IBM Director of Licensing
IBM Corporation
North Castle Drive
Armonk, NY 10504-1785
USA

Zapytania dotyczące zestawów znaków dwubajtowych (DBCS) należy kierować do lokalnych działów własności intelektualnej IBM (IBM Intellectual Property Department) lub wysłać je na piśmie na adres:

Intellectual Property Licensing
Legal and Intellectual Property Law
IBM Japan Ltd.
1623-14, Shimotsuruma, Yamato-shi
Kanagawa 242-8502 Japonia

Poniższy akapit nie obowiązuje w Wielkiej Brytanii, a także w innych krajach, w których jego treść pozostaje w sprzeczności z przepisami prawa miejscowego: INTERNATIONAL BUSINESS MACHINES CORPORATION DOSTARCZA TĘ PUBLIKACJĘ W STANIE, W JAKIM SIĘ ZNAJDUJE ("AS IS"), BEZ JAKICHKOLWIEK GWARANCJI (RĘKOJMIĘ RÓWNIEŻ WYŁĄCZA SIĘ), WYRAŻNYCH LUB DOMNIEMANYCH, A W SZCZEGÓLNOŚCI DOMNIEMANYCH GWARANCJI PRZYDATNOŚCI HANDLOWEJ, PRZYDATNOŚCI DO OKREŚLONEGO CELU ORAZ GWARANCJI, ŻE PUBLIKACJA TA NIE NARUSZA PRAW OSÓB TRZECICH. Ustawodawstwa niektórych krajów nie dopuszczają zastrzeżeń dotyczących gwarancji wyraźnych lub domniemanych w odniesieniu do pewnych transakcji; w takiej sytuacji powyższe zdanie nie ma zastosowania.

Informacje zawarte w niniejszej publikacji mogą zawierać nieścisłości techniczne lub błędy typograficzne. Informacje te są okresowo aktualizowane, a zmiany te zostaną uwzględnione w kolejnych wydaniach tej publikacji. IBM zastrzega sobie prawo do wprowadzania ulepszeń i/lub zmian w produktach i/lub programach opisanych w tej publikacji w dowolnym czasie, bez wcześniejszego powiadomienia.

Wszelkie wzmianki w tej publikacji na temat stron internetowych innych podmiotów zostały wprowadzone wyłącznie dla wygody użytkownika i w żadnym wypadku nie stanowią zachęty do ich odwiedzania. Materiały dostępne na tych stronach nie są częścią materiałów opracowanych dla tego produktu IBM, a użytkownik korzysta z nich na własną odpowiedzialność.

IBM ma prawo do używania i rozpowszechniania informacji przysłanych przez użytkownika w dowolny sposób, jaki uzna za właściwy, bez żadnych zobowiązań wobec ich autora.

Licencjodawcy tego programu, którzy chcieliby uzyskać informacje na temat programu w celu: (i) wdrożenia wymiany informacji między niezależnie utworzonymi programami i innymi programami (łącznie z tym opisywanym) oraz (ii) wspólnego wykorzystywania wymienianych informacji, powinni skontaktować się z:

IBM Software Group
ATTN: Licensing
200 W. Madison St.
Chicago, IL; 60606
USA

Informacje takie mogą być udostępnione, o ile spełnione zostaną odpowiednie warunki, w tym, w niektórych przypadkach, zostanie uiszczona stosowna opłata.

Licencjonowany program opisany w niniejszej publikacji oraz wszystkie inne licencjonowane materiały dostępne dla tego programu są dostarczane przez IBM na warunkach określonych w Umowie IBM z Klientem, Międzynarodowej Umowie Licencyjnej IBM na Program lub w innych podobnych umowach zawartych między IBM i użytkownikami.

Wszelkie dane dotyczące wydajności zostały zebrane w kontrolowanym środowisku. W związku z tym rezultaty uzyskane w innych środowiskach operacyjnych mogą się znacząco różnić. Niektóre pomiary mogły być dokonywane na systemach będących w fazie rozwoju i nie ma gwarancji, że pomiary wykonane na ogólnie dostępnych systemach dadzą takie same wyniki. Niektóre z pomiarów mogły być estymowane przez ekstrapolację. Rzeczywiste wyniki mogą być inne. Użytkownicy powinni we własnym zakresie sprawdzić odpowiednie dane dla ich środowiska.

Informacje dotyczące produktów innych niż produkty IBM pochodzą od dostawców tych produktów, z opublikowanych przez nich zapowiedzi lub innych powszechnie dostępnych źródeł. IBM nie testował tych produktów i nie może potwierdzić dokładności pomiarów wydajności, kompatybilności ani żadnych innych danych związanych z tymi produktami. Pytania dotyczące możliwości produktów innych podmiotów należy kierować do dostawców tych produktów.

Wszelkie stwierdzenia dotyczące przyszłych kierunków rozwoju i zamierzeń IBM mogą zostać zmienione lub wycofane bez powiadomienia.

Publikacja ta zawiera przykładowe dane i raporty używane w codziennej pracy. W celu kompleksowego ich zilustrowania podane przykłady zawierają nazwiska osób prywatnych, nazwy przedsiębiorstw oraz nazwy produktów. Wszystkie te nazwy/nazwiska są fikcyjne i jakiegokolwiek podobieństwo do istniejących nazw/nazwisk i adresów jest całkowicie przypadkowe.

LICENCJA W ZAKRESIE PRAW AUTORSKICH:

Niniejsza publikacja zawiera przykładowe aplikacje w kodzie źródłowym, ilustrujące techniki programowania w różnych systemach operacyjnych. Użytkownik może kopiować, modyfikować i rozpowszechniać te programy przykładowe w dowolnej formie bez uiszczania opłat na rzecz IBM, w celu rozbudowy, użytkowania, handlowego lub w celu rozpowszechniania aplikacji zgodnych z aplikacyjnym interfejsem programowym dla tego systemu operacyjnego, dla którego napisane były programy przykładowe. Programy przykładowe nie zostały gruntownie przetestowane. IBM nie może zatem gwarantować ani sugerować niezawodności, użyteczności i funkcjonalności tych programów. Programy przykładowe są dostarczane w stanie, w jakim się znajdują ("AS IS"), bez udzielania jakiegokolwiek gwarancji (rękojmię również wyłącza się). IBM nie ponosi odpowiedzialności za jakiegokolwiek szkody wynikające z używania programów przykładowych.

Każda kopia programu przykładowego lub jakiegokolwiek jego fragment, jak też jakiegokolwiek prace pochodne muszą zawierać następujące uwagi dotyczące praw autorskich:

© (nazwa przedsiębiorstwa użytkownika, rok). Fragmenty niniejszego kodu pochodzą z programów przykładowych IBM Corp.

© Copyright IBM Corp. (wprowadź rok lub lata). Wszelkie prawa zastrzeżone.

Znaki towarowe

IBM, logo IBM oraz ibm.com są znakami towarowymi lub zastrzeżonymi znakami towarowymi International Business Machines Corp. zarejestrowanymi w wielu systemach prawnych na całym świecie. Nazwy innych produktów i usług mogą być znakami towarowymi IBM lub innych podmiotów. Aktualna lista znaków towarowych IBM dostępna jest w serwisie WWW, w sekcji "Copyright and trademark information" (Informacje o prawach autorskich i znakach towarowych), pod adresem www.ibm.com/legal/copytrade.shtml.

Adobe, logo Adobe, PostScript oraz logo PostScript są znakami towarowymi lub zastrzeżonymi znakami towarowymi Adobe Systems Incorporated w Stanach Zjednoczonych i/lub w innych krajach.

Intel, logo Intel, Intel Inside, logo Intel Inside, Intel Centrino, logo Intel Centrino, Celeron, Intel Xeon, Intel SpeedStep, Itanium oraz Pentium są znakami towarowymi lub zastrzeżonymi znakami towarowymi Intel Corporation lub przedsiębiorstw podporządkowanych Intel Corporation w Stanach Zjednoczonych i/lub w innych krajach.

Linux jest zastrzeżonym znakiem towarowym Linusa Torvaldsa w Stanach Zjednoczonych i/lub w innych krajach.

Microsoft, Windows, Windows NT oraz logo Windows są znakami towarowymi Microsoft Corporation w Stanach Zjednoczonych i/lub w innych krajach.

UNIX jest zastrzeżonym znakiem towarowym The Open Group w Stanach Zjednoczonych i w innych krajach.

Java oraz wszystkie znaki towarowe i logo dotyczące języka Java są znakami towarowymi lub zastrzeżonymi znakami towarowymi Oracle i/lub przedsiębiorstw afiliowanych Oracle.

Indeks

A

Access (Microsoft) 10
agregacja danych 110
funkcje agregujące 111
nazwy i etykiety zmiennych 111
algorytmy 5
analiza danych 4
podstawowe czynności 4
atrybuty
atrybuty zmiennej podane przez
użytkownika 58
atrybuty użytkownika 58
atrybuty zmiennej podane przez
użytkownika 58
atrybuty zmiennych 57
kopiowanie i wklejanie 57
podane przez użytkownika 58
automatyczna modyfikacja wyników 161,
162, 164, 165, 166
automatyzacja przetwarzania 241
autoskrypty 213, 262
Podstawowe 268
tworzenie 262
tworzenie powiązań z obiektami
przeglądarki 263
zdarzenia uruchamiające 262

B

bazy danych 10, 12, 13, 14, 15
aktualizowanie 32
definiowanie zmiennych 15
dodawanie nowych pól do tabeli 35
dodawanie rekordów (obserwacji) do
tabeli 35
klauzula Gdzie 13
konwertowanie wartości łańcuchowych na
numeryczne 15
kwerendy parametryczne 13, 14
losowanie próby 13
łączenia tabel 12
Microsoft Access 10
odczytywanie 10, 12
określanie kryteriów 13
pytanie o wartość 14
składnia SQL 15
tworzenie nowej tabeli 36
tworzenie relacji 12
weryfikacja wyników 15
wybieranie pól danych 12
wybieranie źródła danych 10
wyrażenia warunkowe 13
zapisywanie 32
zapisywanie kwerend 15
zastępowanie tabeli 36
zastępowanie wartości w istniejących
polach 35
braki danych 56, 184
definiowanie 56
modele oceniania 188

braki danych (*kontynuacja*)
w funkcjach 88
wykresy 184
zastępowanie w danych szeregu
czasowego 103
zmiennie łańcuchowe 56
buforowanie 42
plik roboczy 42

C

Cognos
eksportowanie do Cognos TM1 38
odczytywanie danych Cognos TM1 21
odczytywanie danych programu Cognos
Business Intelligence 19
CTABLES
konwertowanie składni komend TABLES
na CTABLES 271
czcionki 66, 127, 149
w Edytorze danych 66
w oknie struktury 127

D

Dane 51
dane IBM SPSS Data Collection 22
zapisywanie 37
dane jakościowe 73
konwersja danych przedziałowych na
kategorie dyskretne 81
dane oddzielane spacjami 15
dane szeregu czasowego
definiowanie zmiennych typu daty 101
funkcje przekształcenia 102
przekształcenia danych 100
tworzenie nowych zmiennych szeregu
czasowego 101
zastępowanie braków danych 103
dane ważone 123
a pliki danych po restrukturyzacji 123
DATA LIST 42
a komenda GET DATA 42
definiowanie zmiennych 52, 53, 55, 56, 57,
71
braki danych 56
etykiety wartości 55, 71
etykiety zmiennych 55
kopiowanie i wklejanie atrybutów 57
stosowanie słownika danych 77
szablony 57
typy danych 53
dobór próby
próba losowa 113
dodawanie nagłówków grup 142
domyślne lokalizacje plików 212
drukowanie 66, 137, 138, 139, 147, 148, 152
dane 66
dostosowywanie wielkości tabel 147, 148
kontrola podziałów tabeli 152

drukowanie (*kontynuacja*)
modele 156
nagłówki i stopki 138
numery stron 139
odstęp między elementami raportu 139
podgląd wydruku 138
rozmiar wykresu 139
tabele przestawne 137
warstwy 137, 147, 148
wykresy 137
wyniki tekstowe 137
dzielenie tabel 152
kontrola podziałów tabeli 152
dziennik sesji 212

E

edycja danych 62
Edytor danych 51, 52, 56, 60, 61, 62, 63, 65,
66, 217
Dane 51
definiowanie zmiennych 52
drukowanie 66
edycja danych 62
filtrowanie obserwacji 65
ograniczenia co do wartości danych 61
opcje statystyk opisowych 208
opcje wyświetlania 66
przenoszenie zmiennych 63
role 56
statystyki opisowe 65
szerokość kolumny 56
wiele otwartych plików z danymi 69, 203
wiele widoków/paneli 66
wprowadzanie danych 60
wprowadzanie danych innych niż
numeryczne 61
wprowadzanie danych numerycznych 61
wstawianie nowych obserwacji 63
wstawianie nowych zmiennych 63
wyrównanie 56
wysyłanie danych do innych
aplikacji 217
zmiana typu danych 63
Zmienne 51
edytor komend 169
automatyczne uzupełnianie 171
formatowanie składni 175
numery wierszy 169
opcje 214
przenoszenie lub usuwanie tekstu z
komentarzy 174
przycinanie składni 175
punkty przerywające 169, 172, 175
system kolorów 171
wiele widoków/paneli 169
zakładki 169, 173
zakres komendy 169
edytor składni komend 169
automatyczne uzupełnianie 171
formatowanie składni 175

edytor składni komend (*kontynuacja*)
 numery wierszy 169
 opcje 214
 przenoszenie lub usuwanie tekstu z komentarzy 174
 przycinanie składni 175
 punkty przerywające 169, 172, 175
 system kolorów 171
 wiele widoków/paneli 169
 zakładki 169, 173
 zakres komendy 169

Edytor wykresów
 właściwości 182

eksportowanie
 modele 156

eksportowanie danych 25, 217
 dodawanie pozycji menu służących do eksportu danych 217

eksportowanie wykresów 131, 137, 241
 automatyzacja przetwarzania 241

eksportowanie wyników 131, 134, 136
 format Excel 131, 134, 252
 format HTML 131
 format PDF 131, 135, 252
 format PowerPoint 131
 format tekstowy 252
 format Word 131, 133, 252
 HTML 132
 OMS 249
 raport WWW 132

etykiety 142
 a nazwy podtypów w OMS 252
 usuwanie 142
 wstawianie nagłówków grup 142

etykiety wartości 55, 61, 66, 71, 143, 208
 kopiowanie 74
 stosowanie do wielu zmiennych 74
 w Edytorze danych 66
 w oknie struktury 208
 w połączonych plikach danych 108
 w tabelach przestawnych 208
 wstawianie znaków podziału wiersza 55
 wykorzystywanie przy wprowadzaniu danych 61
 zapisywanie w plikach programu Excel 25

etykiety zmiennych 55, 143, 203, 208
 w oknach dialogowych 2, 203
 w oknie struktury 208
 w połączonych plikach danych 108
 w tabelach przestawnych 208
 wstawianie znaków podziału wiersza 55

EXECUTE (komenda)
 wklejone z okien dialogowych 177, 178

F

filtrowanie obserwacji 65
 w Edytorze danych 65

format CSV
 odczytywanie danych 15
 zapisywanie danych 25

format danych w oddzielnych kolumnach 15

format dolarowy 53, 54

format Excel
 eksportowanie wyników 131, 134, 252

format liczb 53, 54
 format liczb ograniczonych 53
 format łańcuchowy 53
 format o stałej długości pola 15
 format PDF
 eksportowanie wyników 252

format pliku danych IBM SPSS Statistics
 kierowanie wyników do pliku danych 252, 255

format pliku SAV
 kierowanie wyników do plików danych IBM SPSS Statistics 255
 kierowanie wyników do pliku danych IBM SPSS Statistics 252

format PowerPoint
 eksportowanie wyników 131

format przecinkowy 53, 54

format Word
 eksportowanie wyników 131, 133, 252
 szerokie tabele 131

format z kropką 53, 54

formaty daty
 dwucyfrowy zapis lat 205

formaty użytkownika 53, 207

formaty wejściowe 54

formaty wyświetlania 54

funkcja centrowanej średniej ruchomej 102

funkcja mediany ruchomej 102

funkcja opóźnienia 90, 102

funkcja różnic sezonowych 102

funkcja różnicy 102

funkcja sumy skumulowanej 102

funkcja przedniej średniej ruchomej 102

funkcja wygładzania 102

funkcja wyprzedzenia 90, 102

funkcje 88
 traktowanie braków danych 88

G

GET DATA 42
 a komenda DATA LIST 42
 a komenda GET CAPTURE 42

GGRAPH
 konwersja IGRAPH na GGRAPH 271

grupowanie w przedziałach 81

grupowanie wierszy i kolumn 142

H

HTML 131, 132
 eksportowanie wyników 131, 132

I

identyfikatory komend 251

IGRAPH
 konwersja IGRAPH na GGRAPH 271

ikony
 w oknach dialogowych 3

importowanie danych 7, 10

imputacje
 znajdowanie w Edytorze danych 64

informacje o pliku 24

informacje o zmiennych 193

J

język
 zmiana języka wyników 144

język komend 167

justowanie 126, 204
 wyniki 126, 204

K

catalog plików tymczasowych 212
 ustalanie lokalizacji w trybie lokalnym 212
 zmienna środowiskowa SPSSTMPDIR 212

kategoryzacja wizualna 81

kategoryzowanie 81

kodowanie lokalne 176, 177

kodowanie znaków 206

kolor tła 149

kolory w tabelach przestawnych 148
 obramowania 148

kolumny 152
 zaznaczanie w tabelach przestawnych 152
 zmiana szerokości w tabelach przestawnych 152

komendy rozszerzające
 niestandardowe okna dialogowe 237

komórki w tabelach przestawnych 145, 148, 152
 formaty 148
 szerokość 152
 ukrywanie 145
 wybór 152
 wyświetlanie 145

konwerter składni 271

kopiowanie i wklejanie wyniku do innych aplikacji 129

kopiuj specjalne 129

kreator niestandardowych okien dialogowych 219
 element sterujący grupy elementów 232
 elementy listy kombinowanej 230
 elementy pola listy 230
 filtr typów plików 236
 filtrowanie listy zmiennych 229
 grupa opcji 233
 grupa pól wyboru 234
 grupa przycisków opcji 234
 instalacja okien dialogowych 225
 liczbowy element sterujący 232
 lista docelowa 228
 lista kombinowana 230
 lista źródłowa 228
 lokalizacja okien dialogowych i plików pomocy 237
 lokalizacja w menu 221
 modyfikowanie zainstalowanych okien dialogowych 225
 niestandardowe okna dialogowe komend rozszerzających 237
 otwieranie plików specyfikacji okien dialogowych 225
 plik pomocy 220
 pliki pakietu niestandardowego okna dialogowego (spd) 225

kreator niestandardowych okien dialogowych
 (*kontynuacja*)
 podgląd 225
 pole list 230
 pole wyboru 229
 przeglądarka plików 235
 przycisk podrzędnego okna dialogowego 236
 reguły rozmieszczania 222
 statyczny tekstowy element sterujący 232
 szablon składni 222
 tekstowy element sterujący 231
 właściwości okna dialogowego 220
 właściwości podrzędnego okna dialogowego 236
 zapisywanie specyfikacji okien dialogowych 225
 kreator wykresów
 galeria 181

L

lata 205
 wartości dwucyfrowe 205
 linia podziału okna
 Edytor danych 66
 edytor komend 169
 linia podziału panelu
 Edytor danych 66
 edytor komend 169
 linie siatki 152
 tabele przestawne 152
 listy wybranych zmiennych 195
 listy zmiennych 195
 zmiana uporządkowania list wybranych zmiennych 195
 logowanie do serwera 45
 lokalizacje plików
 określanie domyślnych lokalizacji plików 212

Ł

łączenie plików danych
 informacje słownikowe 108
 pliki z różnymi obserwacjami 107
 pliki z różnymi zmiennymi 109
 zmiana nazw zmiennych 108
 łączenie wewnętrzne 12
 łączenie zewnętrzne 12

M

menu 217
 dostosowywanie 217
 metody zaznaczania 152
 zaznaczanie wierszy i kolumn w tabelach przestawnych 152
 Microsoft Access 10
 modele 155
 drukowanie 156
 eksport i ocenianie — obsługiwane modele 187
 eksportowanie 156
 interakcja 155
 kopiowanie 156

modele (*kontynuacja*)
 ocenicenie 187
 przeglądarka modelu 155
 scalanie modelu i plików transformacji 190
 uaktywnienie 155
 właściwości 156

N

nagłówki 138, 149, 150
 nagłówki grup 142
 nauczyciel statystyki 4
 nazwy zmiennych 52, 203
 generowane przez OMS 256
 nazwy zmiennych o mieszanej wielkości liter 52
 obcinanie długich nazw zmiennych we wcześniejszych wydaniach 25
 pliki przenośne 25
 reguły 52
 w oknach dialogowych 2, 203
 zawijanie długich nazw zmiennych na ekranie 52
 nieznaną poziom pomiaru 74
 nominalne
 poziom pomiaru 53, 73
 notacja naukowa 53, 203
 blokowanie w wynikach 203
 numerowanie stron 139
 numery portów 46, 246

O

obliczanie wartości zmiennych 87
 obliczanie nowych zmiennych łańcuchowych 88
 obracanie etykiet 142
 obramowania 148, 152
 wyświetlanie ukrytych krawędzi 152
 obserwacji 63, 115
 przekształcenie w zmienne 115
 sortowanie 105
 ważenie 114
 wstawianie nowych obserwacji 63
 wybór podzbiorów 112, 113, 114
 znajdowanie powtórzonych wartości 80
 znajdowanie w Edytorze danych 64
 ocenianie 187
 braki danych 188
 dopasowywanie pól zbioru danych z polami modelu 188
 eksport i ocenianie — obsługiwane modele 187
 funkcje oceniania 189
 scalanie modelu i plików XML transformacji 190
 oceny Bloma 95
 oceny normalne
 przy rangowaniu obserwacji 95
 oceny Rankita 95
 oceny Savage'a 95
 oceny Tukey'a 95
 oceny Van der Waerdena 95
 okna 1
 okno aktywne 1

okna (*kontynuacja*)
 okno wyznaczone 1
 okna dialogowe 3, 194, 203
 definiowanie zestawów zmiennych 194
 elementy sterujące 3
 ikony zmiennych 3
 informacje o zmiennych 4
 porządek wyświetlania zmiennych 203
 używanie zestawów zmiennych 194
 wybieranie zmiennych 3
 wyświetlanie etykiet zmiennych 2, 203
 wyświetlanie nazw zmiennych 2, 203
 zmiana uporządkowania list wybranych zmiennych 195
 zmienne 2
 okna pomocy 5
 okno aktywne 1
 okno wyznaczone 1
 OMS 249, 259
 format Excel 252
 format PDF 252
 format pliku danych IBM SPSS Statistics 252, 255
 format pliku SAV 252, 255
 format tekstowy 252
 format Word 252
 identyfikatory komend 251
 kontrola przestawiania tabel 252, 256
 nazwy zmiennych w plikach SAV 256
 podtypy tabel 251
 typy obiektów wynikowych 250
 używanie XSLT z OXML 259
 wyłączanie wyświetlania wyników w Edytorze raportów 255
 XML 252, 256
 opcje 203, 204, 205, 207, 208, 211, 212, 213, 214
 dane 205
 dwucyfrowy zapis lat 205
 edytor komend 214
 etykietowanie 208
 język 206
 katalog plików tymczasowych 212
 ogólne 203
 skrypty 213
 statystyki opisowe w Edytorze danych 208
 użytkownika 207
 Viewer 204
 wygląd tabel przestawnych 211
 wykresy 208
 Zmienne 206
 opcje komend 247
 zadania produkcyjne 247
 opcje wykresów 208
 oszacowania proporcji
 przy rangowaniu obserwacji 95
 otwieranie plików 7, 8, 9, 10, 15
 określanie domyślnych lokalizacji plików 212
 pliki arkuszy kalkulacyjnych 7, 9
 pliki danych 7, 8
 pliki danych oddzielanych tabulatorami 7
 pliki danych tekstowych 15
 pliki programu Excel 7, 8
 pliki programu Stata 9
 pliki SYSTAT 7

otwieranie plików (*kontynuacja*)
pliki w formacie dBASE 7, 9
pliki w formacie Lotus 1-2-3 7
OXML 259

P

pakiety rozszerzeń

instalacja na serwerze Statistics 200
instalacja pakietów rozszerzeń 198
instalacja wsadowa 200
pobieranie pakietów rozszerzeń 201
podgląd zainstalowanych pakietów rozszerzeń 201
tworzenie pakietów rozszerzeń 195

pamięć 203

pary zmiennych 115
tworzenie 115

pasek stanu 2

paski narzędzi 217, 218

dostosowywanie 217, 218
tworzenie 217, 218

tworzenie nowych narzędzi 218

wyświetlanie i ukrywanie 217

wyświetlanie w różnych oknach 218

PDF

eksportowanie wyników 131, 135

pionowy tekst etykiet 142

pisownia 59, 60

słownik 205

plik dziennika 212

plik roboczy 42

buforowanie 42
tworzenie tymczasowego pliku roboczego 42
wirtualny plik roboczy 42

pliki 128

dodawanie pliku tekstowego do Edytora raportów 128
otwieranie 7

pliki arkuszy kalkulacyjnych 7, 8, 9, 28

odczytywanie nazw zmiennych 8
odczytywanie zakresów 8
otwieranie 9
zapisywanie nazw zmiennych 28

pliki BMP 131, 137

eksportowanie wykresów 131, 137

pliki danych 7, 8, 15, 24, 25, 31, 42, 47, 115

dodawanie komentarzy 193
IBM SPSS Data Collection 22
informacje o pliku 24
informacje słownikowe 24
ochrona 41
odwracanie 107
otwieranie 7, 8
Quancept 22
Quanvert 22
restrukturyzacja 115
szyfrowanie 31
tekst 15
transpozycja 107
wiele otwartych plików z danymi 69, 203
zapisywanie 25
zapisywanie podzbiorów zmiennych 31
zapisywanie wyników w plikach danych
IBM SPSS Statistics 249
zdalne serwery 47

pliki danych (*kontynuacja*)

zwiększanie wydajności dla dużych plików 42

pliki danych oddzielane przecinkami 15

pliki danych oddzielanych tabulatorami 7, 8, 15, 25, 28

odczytywanie nazw zmiennych 8

otwieranie 7

zapisywanie 25

zapisywanie nazw zmiennych 28

pliki EPS 131, 137

eksportowanie wykresów 131, 137

pliki JPEG 131, 137

eksportowanie wykresów 131, 137

pliki metafile 131

eksportowanie wykresów 131

pliki PNG 131, 137

eksportowanie wykresów 131, 137

pliki PostScript (encapsulated) 131, 137

eksportowanie wykresów 131, 137

pliki programu Excel 7, 8, 25, 217

dodawanie pozycji menu służącej do

wysyłania danych do programu

Excel 217

otwieranie 7, 8

zapisywanie 25

zapisywanie etykiet wartości zamiast wartości 25

pliki programu Stata 9

odczytywanie 7

otwieranie 7, 9

zapisywanie 25

pliki przenośne

nazwy zmiennych 25

pliki składni

szyfrowanie 178

pliki składni komend 176, 177

pliki składnik komend w formacie

Unicode 176, 177

pliki spp

konwertowanie na pliki spj 248

pliki SYSTAT 7

otwieranie 7

pliki TIFF 137

eksportowanie wykresów 131, 137

pliki w formacie dBASE 7, 9, 25

odczytywanie 7, 9

zapisywanie 25

pliki w formacie Lotus 1-2-3 7, 25, 217

dodawanie pozycji menu służącej do

wysyłania danych do programu

Lotus 217

otwieranie 7

zapisywanie 25

pliki w formacie SAS

odczytywanie 7

otwieranie 7

zapisywanie 25

podstawowe czynności 4

podtypy 251

a etykiety 252

podtypy tabel 251

a etykiety 252

podtytuły

wykresy 183

podzbiory obserwacji

próba losowa 113

podzbiory obserwacji (*kontynuacja*)

wybór 112, 113, 114

podziały tabeli 152

pomoc ekranowa 5

nauczyciel statystyki 4

porównywanie zbiorów danych 40

porządek wyświetlania 141, 142

porządkowe

poziom pomiaru 73

Porządkowe 53

poziom pomiaru 53

PowerPoint 134

eksportowanie wyników w formacie

PowerPoint 134

powtórzone obserwacje (rekordy)

znajdowanie i filtrowanie 80

poziom pomiaru 53, 73

definiowanie 53

domyślny poziom pomiaru 205

ikony w oknach dialogowych 3

nieznany poziom pomiaru 74

Production Facility 203

konwertowanie plików na zadania

produkcyjne 248

używanie składni komendy z pliku

dziennika 203

programowanie za pomocą języka

komend 167

próba losowa 13

bazy danych 13

wartość początkowa generatora liczb

losowych 88

wybór 113

przeglądarka modelu 155

podziel modele 159

przeglądarka podzielonych modeli 159

przeglądarka zespołów 157

automatyczne przygotowanie danych 159

częstotliwość predyktorów 158

dokładność modeli składowych 159

podsumowanie modelu 158

szczególności dotyczące modeli

składowych 159

ważność predyktorów 158

przekształcenia danych 205

funkcje 88

obliczanie wartości zmiennych 87

opóźnianie wykonania 205

przekształcenia warunkowe 87

rangowanie obserwacji 94

rekodowanie wartości 90, 91, 92, 93

szeregi czasowe 100, 101

zmiennie łańcuchowe 88

przekształcenia plików 115

agregacja danych 110

łączenie plików danych 107, 109

przetwarzanie podzielonych danych 112

restrukturyzacja danych 115

sortowanie obserwacji 105

transpozycja obserwacji i zmiennych 107

ważenie obserwacji 114

przekształcenia warunkowe 87

przenoszenie wierszy i kolumn 142

przetawianie

kontrolowanie z OMS dla eksportowanych

wyników 256

przeźreń na dysku 42

przezeń na dysku (*kontynuacja*)
 tymczasowa 42
Przesuń wartości 90
przetwarzanie podzielonych danych 112
przycisk Anuluj 3
przycisk OK 3
przycisk Pomoc 3
przycisk Resetuj 3
przycisk Wklej 3
przypisy 147, 149, 150, 151
przenumerowywanie 151
symbole 147
wykresy 183
punkty przerywające
 edytor komend 172
Python
 skrypty 263

Q

Quancept 22
Quanvert 22

R

rangowanie obserwacji 94
 oceny Savage'a 95
 percentyle 95
 rangi ułamkowe 95
 wartości związane 95
Raport aktywny Cognos 132
raport WWW 132
 eksportowanie wyników 132
rekodowanie wartości 81, 90, 91, 92, 93
restrukturyzacja danych 114, 115, 116, 117,
 118, 119, 120, 121, 122, 123
 a dane ważone 123
 grupy zmiennych do przekształcenia
 zmiennych w obserwacje 117
 opcje przekształcania obserwacji w
 zmiennie 122
 opcje przekształcania zmiennych w
 obserwacje 121
 przegląd 114
 przykład przekształcenia obserwacji w
 zmiennie 117
 przykład przekształcenia zmiennych w
 obserwacje 116
 przykład przekształcenia zmiennych w
 obserwacje przy zastosowaniu dwóch
 zmiennych indeksujących 119
 przykład przekształcenia zmiennych w
 obserwacje przy zastosowaniu jednej
 zmiennej indeksującej 119
 sortowanie danych przy przekształcaniu
 obserwacji w zmiennie 122
 tworzenie jednej zmiennej indeksującej
 przy przekształcaniu zmiennych w
 obserwacje 120
 tworzenie wielu zmiennych indeksujących
 przy przekształcaniu zmiennych w
 obserwacje 120
 tworzenie zmiennych indeksujących przy
 przekształcaniu zmiennych w
 obserwacje 119
 typy restrukturyzacji 115

restrukturyzacja danych (*kontynuacja*)
 wybieranie danych do przekształcenia
 obserwacji w zmiennie 121
 wybieranie danych do przekształcenia
 zmiennych w obserwacje 118
role
 Edytor danych 56
rozmiary 127
 w strukturze 127

S

serwery 45, 46, 246
 dodawanie 46, 246
 edycja 46, 246
 logowanie 45
 nazwy 46, 246
 numery portów 46, 246
skala 53
 poziom pomiaru 53, 73
skalowanie
 tabele przestawne 147, 148
składnia 167, 175, 218, 241
dostęp do Command Syntax Reference 5
dziennik raportów 169
plik dziennika 177, 178
pliki składnik komend w formacie
 Unicode 176, 177
reguły składniowe 167
reguły zadań produkcyjnych 241
uruchamianie 175
uruchamianie składni komend za pomocą
 przycisków paska narzędzi 218
wklejanie 168
składnia komend 167, 175, 217, 218, 241
dodawanie do menu 217
dostęp do Command Syntax Reference 5
dziennik raportów 169
plik dziennika 177, 178
reguły składniowe 167
reguły zadań produkcyjnych 241
uruchamianie 175
uruchamianie za pomocą przycisków paska
 narzędzi 218
wklejanie 168
skrypty 217, 218, 261
autoskrypty 262
dodawanie do menu 217
edycja 261
język domyślny 213, 261
języki 261
Podstawowe 265
Python 263
skrypty startowe 268
tworzenie 261
uruchamianie 261
uruchamianie za pomocą przycisków paska
 narzędzi 218
słownik 24
słownik danych
 stosowanie z innego pliku 77
sortowanie
 wiersze tabeli przestawnej 142
zmiennie 106
sortowanie obserwacji 105
sortowanie zmiennych 106
starsze wersje tabel 153

statystyki opisowe
 Edytor danych 65
statystyki z
 przy rangowaniu obserwacji 95
stopki 138
struktura 126, 127
 rozwijanie 127
 w Edytorze raportów 126
zmiana poziomu 127
zwijanie 127
system kolorów
 edytor komend 171
system pomiarowy 203
System zarządzania wynikami (OMS) 249,
 259
szablony 57, 184, 208
definiowanie zmiennych 57
na wykresach 208
użycie zewnętrznego pliku danych jako
 szablonu 77
wykresy 184
szablony TableLook 145, 146
stosowanie 146
tworzenie 146
szerokie tabele
 wklejanie do programu Microsoft
 Word 129
szerokość kolumny 56, 147, 152, 211
określanie domyślnej szerokości 211
określanie maksymalnej szerokości 147
określanie szerokości dla tekstu
 zawijanego 147
tabele przestawne 152
 w Edytorze danych 56
szybkie tabele przestawne 211
szybkość 42
buforowanie danych 42

T

tabela z kluczem 109
tabele 152
 czcionki 149
kolor tła 149
kontrola podziałów tabeli 152
konwertowanie składni komend TABLES
 na CTABLES 271
marginesy 149
właściwości komórki 149
wyrównanie 149
Tabele krzyżowe
 wagi ułamkowe 114
tabele przestawne 125, 129, 131, 137, 141,
 142, 144, 145, 146, 147, 148, 152, 153, 211
cofanie zmian 144
czcionki 149
domyślny szablon dla nowych tabel 211
dostosowanie domyślnej szerokości
 kolumn 211
dostosowywanie do rozmiaru strony 147,
 148
drukowanie dużych tabel 152
drukowanie warstw 137
edycja 141
eksportowanie w formacie HTML 131
etykiety wartości 143
etykiety zmiennych 143

tabele przestawne (*kontynuacja*)
 formaty komórek 148
 grupowanie wierszy i kolumn 142
 język 144
 kolor tła 149
 kontrola podziałów tabeli 152
 linie siatki 152
 manipulowanie 141
 marginesy 149
 nagłówki 149, 150
 obracanie etykiet 142
 obramowania 148
 przenoszenie wierszy i kolumn 142
 przestawianie 141
 przypisy 149, 150, 151
 renderuj szybciej tabele 211
 rozdzielanie grup wierszy lub kolumn 142
 sortowanie wierszy 142
 starsze wersje tabel 153
 szerokość komórek 152
 szybkie tabele przestawne 211
 tekst kontynuacji 148
 transponowanie wierszy i kolumn 142
 tworzenie wykresów na podstawie tabel 153
 ukrywanie 125
 usuwanie etykiet grup 142
 używanie ikon 141
 warstwy 144
 wklejanie do innych aplikacji 129
 wklejanie jako tabel 129
 właściwości 146
 właściwości komórki 149
 właściwości ogólne 147
 właściwości przypisów 147
 wstawianie nagłówków grup 142
 wstawianie wierszy i kolumn 143
 wybór ilości wierszy do wyświetlenia 147
 wyrównanie 149
 wyświetlanie i ukrywanie komórek 145
 wyświetlanie ukrytych krawędzi 152
 zaznaczanie wierszy i kolumn 152
 zmiana porządku wyświetlania 141, 142
 zmiana szablonu 145
 zmiany kolorów wierszy 148

tabele specjalne
 konwertowanie składni komend TABLES na CTABLES 271

TABLES
 konwertowanie składni komend TABLES na CTABLES 271

tekst 15, 127, 128, 131, 136
 dodawanie pliku tekstowego do Edytora raportów 128
 dodawanie w Edytorze raportów 127
 eksportowanie wyników jako tekstu 131, 136, 252
 pliki danych 15

tekst dwukierunkowy 206
 tekst kontynuacji 148
 w tabelach przestawnych 148

TM1
 eksportowanie do Cognos TM1 38
 odczytywanie danych Cognos TM1 21

transponowanie wierszy i kolumn 142

transpozycja obserwacji i zmiennych 107
 tryb rozproszony 45, 46, 47, 48, 246
 dostęp do plików z danymi 47
 dostępne procedury 48
 ścieżki względne 48

tymczasowa przestrzeń na dysku 42
 tymczasowy plik roboczy 42

typy danych 53, 54, 63, 207
 definiowanie 53
 format użytkownika 53, 207
 formaty wejściowe 54
 formaty wyświetlania 54
 zmiana 63

typy obiektów wynikowych
 w OMS 250

tytuły 127
 dodawanie w Edytorze raportów 127
 wykresy 183

U

ukrywanie 125, 145, 217
 etykiet wymiarów 145
 nagłówki 150
 paski narzędzi 217
 przypisy 150
 tytuły 145
 wierszy i kolumn 145
 wyników działania procedury 125

ukrywanie (wyłączenie) wyników w Edytorze raportów z OMS 255

ukrywanie zmiennych
 Edytor danych 194
 listy pól dialogowych 194

Unicode 7, 25, 206
 ustawienia językowe 206
 ustawienia strony 138, 139
 nagłówki i stopki 138
 rozmiar wykresu 139

usuwanie etykiet grup 142
 usuwanie powtarzających się komend EXECUTE z plików składni 177, 178
 usuwanie wyników 126

V

Viewer 125, 126, 127, 139, 204, 208
 odstęp między elementami raportu 139
 okno struktury 125
 okno wyników 125
 opcje wyświetlania 204
 przenoszenie wyników 126
 rozwijanie widoku struktury 127
 struktura 126
 ukrywanie wyników 125
 usuwanie wyników 126
 wyłączanie typów wyników w OMS 255
 wyszukiwanie i zastępowanie informacji 128
 wyświetlanie etykiet wartości 208
 wyświetlanie etykiet zmiennych 208
 wyświetlanie nazw zmiennych 208
 wyświetlanie wartości danych 208
 zapisywanie dokumentu 139
 zmiana poziomu struktury 127
 zmiana rozmiarów struktury 127

Viewer (*kontynuacja*)
 zmienianie czcionki struktury 127
 znajdowanie i zastępowanie informacji 128
 zwijanie widoku struktury 127

W

warstwy 137, 144, 145, 147, 148
 drukowanie 137, 147, 148
 tworzenie 144
 w tabelach przestawnych 144
 wyświetlanie 144, 145

wartość początkowa generatora liczb losowych 88

ważenie obserwacji 114
 wagi ułamkowe w tabelach krzyżowych 114

wiele otwartych plików z danymi 69, 203
 ukrywanie 70

wiele widoków/paneli
 Edytor danych 66
 edytor komend 169

wiersze 152
 zaznaczanie w tabelach przestawnych 152

wirtualny plik roboczy 42

wklejanie wyniku do innych aplikacji 129

właściwości 146, 147
 tabele 147
 tabele przestawne 146
 właściwości komórek 149
 wprowadzanie danych 60, 61
 nienumerycznych 61
 numerycznych 61
 za pomocą etykiet wartości 61

współczynnik proporcji 208
 wstawianie nagłówków grup 142

wybór ilości wierszy do wyświetlenia 147

wybór obserwacji 112
 na podstawie kryteriów wyboru 113
 próba losowa 113
 zakres czasu 114
 zakres dat 114
 zakres obserwacji 114

wydajność 42
 buforowanie danych 42

wygładzanie T4253H 102
 wyjście interaktywne 130
 wykres tabeli 153

wykresy 125, 131, 153, 208
 braki danych 184
 eksportowanie 131
 przegląd 181
 rozmiar 184
 szablony 184, 208
 tworzenie na podstawie tabel przestawnych 153
 ukrywanie 125
 współczynnik proporcji 208
 zawijanie paneli 184

wyłączanie wyników w Edytorze raportów z OMS 255

wynik dot. stylu 162

wyniki 125, 126, 129, 131, 139, 204
 eksportowanie 131
 interaktywne 130

wyniki (*kontynuacja*)
 kopiowanie 125
 modyfikowanie 161, 162, 164, 165, 166
 przenoszenie 125, 126
 szyfrowanie 139
 ukrywanie 125
 usuwanie 125, 126
 Viewer 125
 wklejanie do innych aplikacji 129
 wyrównanie 126, 204
 wyśrodkowanie 126, 204
 wyświetlanie 125
 zamykanie pozycji wyniku 129
 zapisywanie 139
 zmiana języka wyników 144

wyniki po przetwarzaniu 161, 162, 164, 165, 166

wyrównanie 56, 126, 204
 w Edytorze danych 56
 wyniki 126, 204

wyszukiwanie i zastępowanie
 Dokumenty programu Viewer 128

wyśrodkowanie wyników 126, 204

wyświetlanie 125, 145, 217
 etykiet wymiarów 145
 nagłówki 150
 paski narzędzi 217
 przypisy 150
 tytuły 145
 wierszy i kolumn 145
 wyniki 125

X

XML
 kierowanie wyników do formatu XML 252
 struktura tabeli w kodzie OXML 256
 wyniki OXML z OMS 259
 zapisywanie wyników w formacie XML 249

XSLT
 używanie z OXML 259

Z

zadania produkcyjne 241, 246, 247
 eksportowanie wykresów 241
 konwertowanie plików programu Production Facility 248
 opcje komend 247
 planowe uruchamianie zadań wsadowych 247
 pliki wynikowe 241
 reguły składniowe 241
 uruchamianie wielu zadań wsadowych 247

zakładki
 edytor komend 173

zapisywanie plików 25
 kwerendy plików baz danych 15
 określanie domyślnych lokalizacji plików 212
 pliki danych 25
 Pliki danych IBM SPSS Statistics 25

zapisywanie wykresów 131, 137

zapisywanie wykresów (*kontynuacja*)
 pliki BMP 131, 137
 pliki EMF 131
 pliki EPS 131, 137
 pliki JPEG 131, 137
 pliki metafile 131
 pliki PICT 131
 pliki PNG 137
 pliki PostScript 137
 pliki TIFF 137

zapisywanie wyników 131, 134, 136
 format Excel 131, 134
 format HTML 131
 format PDF 131, 135
 format PowerPoint 131, 134
 format tekstowy 131, 136
 format Word 131, 133
 HTML 131, 132
 raport WWW 132

zastępowanie braków danych
 interpolacja liniowa 103
 mediana sąsiednich obserwacji 103
 średnia z sąsiednich obserwacji 103
 średnia ze wszystkich obserwacji 103
 trend liniowy 103

zawijanie 147
 etykiety zmiennych i wartości 55
 określanie szerokości kolumny dla tekstu zawijanego 147

zbiory danych
 porównywanie 40
 zmiana nazwy 70

zdalne serwery 45, 46, 47, 48, 246
 dodawanie 46, 246
 dostęp do plików z danymi 47
 dostępne procedury 48
 edycja 46, 246
 logowanie 45
 ścieżki względne 48

zdarzenia uruchamiające 262
 autoskrypty 262

zdefiniowane braki danych 56

zestawy wielokrotnych odpowiedzi
 definiowanie 75
 dychotomie wielokrotne 75
 kategorie wielokrotne 75

zestawy zmiennych 194
 definiowanie 194
 używanie 194

zliczanie wystąpień 89

zmiana porządku wierszy i kolumn 142

zmiany kolorów wierszy
 tabele przestawne 148

zmienianie nazwy zbiorów danych 70

zmienna środowiskowa SPSSTMPDIR 212

zmiennie 3, 52, 63, 115, 193, 194, 203
 definicje 193
 definiowanie 52
 definiowanie zestawów zmiennych 194
 informacje o zmiennych w oknach dialogowych 4
 porządek wyświetlania w oknach dialogowych 203
 przekształcenie w obserwacje 115
 przenoszenie 63
 rekodowanie 90, 91, 92, 93
 sortowanie 106

zmiennie (*kontynuacja*)
 w oknach dialogowych 2
 wstawianie nowych zmiennych 63
 wybieranie w oknach dialogowych 3
 zmiana nazw w połączonych plikach danych 108
 znajdowanie w Edytorze danych 64

Zmienne 51
 dostosowywanie 59, 206

zmiennie dzielące
 w agregacji danych 110

zmiennie formatu daty 53, 54, 205
 dodaj lub odejmij zmienną daty/czasu 96
 utwórz zmienną daty/czasu z łańcucha 96
 utwórz zmienną daty/czasu z zestawu zmiennych 96
 wyodrębnij zmienną daty/czasu 96

zmiennie grupujące 115
 tworzenie 115

zmiennie ilościowe
 dzielenie w celu utworzenia zmiennych kategoryalnych 81

zmiennie łańcuchowe 56, 61
 braki danych 56
 obliczanie nowych zmiennych łańcuchowych 88
 rekodowanie na kolejne liczby całkowite 93
 rozdzielanie długich łańcuchów we wcześniejszych wydaniach 25
 w oknach dialogowych 2
 wprowadzanie danych 61

zmiennie środowiskowe 212
 SPSSTMPDIR 212

zmiennie typu daty
 definiowanie dla szeregu czasowego 101

znajdowanie i zastępowanie
 Dokumenty programu Viewer 128

znaki podziału wiersza
 etykiety zmiennych i wartości 55

zwijanie kategorii 81



Drukowane w USA