

Query Management Facility



# QMF Benutzerhandbuch

*Version 7 Release 2*



Query Management Facility



# QMF Benutzerhandbuch

*Version 7 Release 2*

## Anmerkung

Vor Verwendung dieser Informationen und des darin beschriebenen Produkts sollten die allgemeinen Informationen unter Anhang E, „Bemerkungen“ auf Seite 411 gelesen werden.

- Die IBM Homepage finden Sie im Internet unter: **ibm.com**
- IBM und das IBM Logo sind eingetragene Marken der International Business Machines Corporation.
- Das e-business Symbol ist eine Marke der International Business Machines Corporation
- Infoprint ist eine eingetragene Marke der IBM.
- ActionMedia, LANDesk, MMX, Pentium und ProShare sind Marken der Intel Corporation in den USA und/oder anderen Ländern.
- C-bus ist eine Marke der Corollary, Inc. in den USA und/oder anderen Ländern.
- Java und alle Java-basierenden Marken und Logos sind Marken der Sun Microsystems, Inc. in den USA und/oder anderen Ländern.
- Microsoft Windows, Windows NT und das Windows-Logo sind Marken der Microsoft Corporation in den USA und/oder anderen Ländern.
- PC Direct ist eine Marke der Ziff Communications Company in den USA und/oder anderen Ländern.
- SET und das SET-Logo sind Marken der SET Secure Electronic Transaction LLC.
- UNIX ist eine eingetragene Marke der Open Group in den USA und/oder anderen Ländern.
- Marken anderer Unternehmen/Hersteller werden anerkannt.

## Zweite Ausgabe (März 2002)

Diese Veröffentlichung ist eine Übersetzung des Handbuchs

*IBM Query Management Facility Using QMF Version 7 Release 2,*  
IBM Form SC27-0716-01,

herausgegeben von International Business Machines Corporation, USA

© Copyright International Business Machines Corporation 1995, 2002

© Copyright IBM Deutschland Informationssysteme GmbH 2002

Informationen, die nur für bestimmte Länder Gültigkeit haben und für Deutschland, Österreich und die Schweiz nicht zutreffen, wurden in dieser Veröffentlichung im Originaltext übernommen.

Möglicherweise sind nicht alle in dieser Übersetzung aufgeführten Produkte in Deutschland angekündigt und verfügbar; vor Entscheidungen empfiehlt sich der Kontakt mit der zuständigen IBM Geschäftsstelle.

Änderung des Textes bleibt vorbehalten.

Herausgegeben von:  
SW TSC Germany  
Kst. 2877  
März 2002

---

# Inhaltsverzeichnis

Die QMF-Bibliothek . . . . .	v	Kapitel 11. Pflege der Daten in Tabellen	245
Zu diesem Handbuch . . . . .	vii	Kapitel 12. Exportieren und Importieren von Objekten . . . . .	261
<hr/>			
<b>Teil 1. Einführung in QMF . . . . .</b>	<b>1</b>	Kapitel 13. Zugreifen auf Daten in einer fernen Datenbank . . . . .	267
Kapitel 1. Einführung in QMF . . . . .	3	Kapitel 14. Unterstützung in der Landessprache unter QMF. . . . .	281
Kapitel 2. Drei Kurzlektionen über QMF . .	19	Kapitel 15. Verwenden von QMF mit anderen Produkten . . . . .	295
<hr/>			
<b>Teil 2. QMF Benutzerhandbuch . . . . .</b>	<b>31</b>	<b>Teil 3. Anhänge und Schlussteil</b>	<b>313</b>
Kapitel 3. Anzeigen einer Datenbankobjektliste . . . . .	33	Anhang A. Query-by-Example (Abfrage mittels Beispiel). . . . .	315
Kapitel 4. Anzeigen der Daten in der Datenbank mit der menügesteuerten Abfrage . .	43	Anhang B. QMF-Beispieltabellen . . . . .	395
Kapitel 5. Anzeigen der Daten in der Datenbank mit SQL-Anweisungen . . . . .	83	Anhang C. QMF-Funktionen mit erforderlicher spezifischer Unterstützung . . . . .	405
Kapitel 6. Anpassen der Berichte . . . . .	131	Anhang D. QMF High Performance Option	407
Kapitel 7. Anzeigen des Berichts als Grafik. . . . .	191	Anhang E. Bemerkungen. . . . .	411
Kapitel 8. Erstellen einer Prozedur für die Ausführung von QMF-Befehlen . . . . .	207	Glossar der Begriffe und Akronyme. . . . .	415
Kapitel 9. Wiederverwendbarkeit von QMF-Objekten . . . . .	233	Referenzliteratur. . . . .	433
Kapitel 10. Erstellen von Tabellen . . . . .	239	Index . . . . .	439







---

## Die QMF-Bibliothek

Handbücher können über einen IBM Ansprechpartner bestellt werden.

---

Einführung	<div data-bbox="346 388 481 552"><p>QMF Überblick</p><p>GC12-2858</p></div>			
Installation, Planung, Verwaltung und Diagnose	<div data-bbox="346 569 481 732"><p>Installing and Managing QMF</p><p>GC27-0720</p></div>	<div data-bbox="508 569 642 732"><p>QMF für Windows Installation und Verwaltung</p><p>GC12-2859</p></div>		
	<div data-bbox="346 749 481 913"><p>QMF Messages and Codes</p><p>GC27-0717</p></div>			
Verwendung	<div data-bbox="346 930 481 1093"><p>QMF Benutzer- hand- buch</p><p>SC12-2850</p></div>	<div data-bbox="508 930 642 1093"><p>QMF Referenz- handbuch</p><p>SC12-2849</p></div>	<div data-bbox="669 930 803 1093"><p>Erste Schritte mit QMF für Windows</p><p>SC12-2847</p></div>	
	<div data-bbox="346 1111 481 1274"><p>Developing QMF Applications</p><p>SC27-0718</p></div>			
Online- Bibliotheken				
	SK2T-0730 OS/390, VM und VSE	SK2T-6700 nur OS/390	SK2T-2067 nur VM	SK2T-0060 nur VSE

---





---

## Zu diesem Handbuch

Das Produkt Query Management Facility (QMF) ist ein Datenbankanwendungsprogramm, mit dem Daten aus einer Computerdatenbank auf einfache Weise erstellt, geändert oder abgerufen werden können. Diese Daten werden in Berichten oder Diagrammen zusammengefasst.

Das *QMF Benutzerhandbuch* ist für Benutzer konzipiert, die QMF noch nicht kennen oder nur gelegentlich nutzen. Die Informationen über Datenbanken können hilfreich sein, werden aber nicht unbedingt benötigt. Das Handbuch enthält eine Einführung in wesentliche QMF-Aufgaben. Die hierzu aufgeführten Beispiele können eigenen Erfordernissen angepasst werden. Diese Beispiele können beim Durchlesen des Handbuchs zum Erzielen der beschriebenen Ergebnisse mit QMF getestet werden.

Dieses Handbuch ist zur Verwendung mit dem *QMF Referenzhandbuch* vorgesehen, das detaillierte Informationen zu QMF-Befehlen und Anzeigen enthält. Weitere Informationen zu allen Themen enthält das *QMF Referenzhandbuch* oder die erweiterte Online-Hilfe von QMF.

Im ersten Teil des Handbuchs werden Grundkonzepte zur Verwendung von QMF für das Arbeiten mit Datenbankdaten erläutert. Der zweite Teil enthält eine Beschreibung jener Aufgaben, die mit QMF ausgeführt werden können, wobei zu den einzelnen Schritten entsprechende Anleitungen gegeben werden. Die Anhänge enthalten Hinweise über die QMF-Funktion "Abfrage mittels Beispiel" (Query-By-Example; QBE), QMF-Beispieltabellen, QMF-Funktionen, die eine spezifische Unterstützung erfordern, sowie QMF High Performance Option (HPO).

Die Beispiele im vorliegenden Handbuch wurden mit QMF und einer SQL/-DS-Datenbank erstellt. Die in der Benutzerumgebung angezeigten Ergebnisse können geringfügig abweichen.

### **Kommentare zum vorliegenden Handbuch**

Ihre Rückmeldung ist für uns wichtig, damit wir Ihnen genaueste Informationen in hoher Qualität liefern können.

#### **Senden Ihrer Kommentare über das World Wide Web**

Besuchen Sie unsere WWW-Site unter:

<http://www.ibm.com./qmf>

Dort finden Sie eine Antwortseite, auf der Sie Kommentare eingeben und an uns senden können.

#### **Senden Sie Ihre Kommentare als E-Mail**

an [comments@vnet.ibm.com](mailto:comments@vnet.ibm.com). Geben Sie bitte den Namen und die Versionsnummer des Produkts sowie den Namen und die Teilenummer des Buchs (wenn möglich) an. Wenn Sie sich auf eine bestimmte Textstelle beziehen, geben Sie bitte deren Position im Handbuch an (z. B. Kapitel- oder Abschnittüberschrift, Tabellennummer, Seitenzahl oder Überschrift eines Hilfethemas.)

#### **Füllen Sie das Antwortformular am Ende des Buchs aus,**

und schicken Sie es per Post oder per Fax an uns, oder übergeben Sie es einem IBM Ansprechpartner.

---

### **Bestellen von QMF-Handbüchern**

QMF-Dokumentationen können über einen IBM Ansprechpartner bestellt werden.

Der Abschnitt „Die QMF-Bibliothek“ auf Seite v enthält eine Aufstellung mit QMF-Handbüchern.

---

## Teil 1. Einführung in QMF



---

## Kapitel 1. Einführung in QMF

Mit Query Management Facility (QMF) kann mit Daten gearbeitet werden, die in relationalen Datenbanken, einschließlich der folgenden IBM Datenbanken, gespeichert sind:

- IBM DATABASE 2 (DB2) für OS/390
- IBM DATABASE 2 (DB2) für VM und VSE
- IBM DATABASE 2 (DB2) für iSeries
- IBM DB2 Universal Database

In diesem Kapitel werden einige Grundkonzepte von QMF erläutert. Dabei werden beispielweise die folgenden Themen behandelt:

- Anordnung der Daten in Datenbanken
- Starten und Beenden einer QMF-Sitzung
- Eingeben von Befehlen
- Anpassen des QMF-Profiles
- Anfordern von Hilfe während der Verwendung von QMF

---

### Tabellen, Spalten und Zeilen

Bei QMF sind die Daten in Tabellen angeordnet. Da jede Tabelle einen Namen hat, müssen die Namen dieser Tabellen, die die benötigten Daten enthalten, bekannt sein. Die Daten sind in der Tabelle in Spalten und Zeilen angeordnet, wie Abb. 1 auf Seite 4 zeigt.

## Einführung in QMF

		SPALTE					
	PNR	NAME	KOST	TAET	ZUGEH	GEHALT	PROV
	10	FRIEDENHAGEN	20	MANAGER	7	78235,00	-
	20	ABELE	20	VERTRETER	8	33222,00	612,45
	30	BAEUMNISBERGER	38	MANAGER	5	49790,00	-
	40	OBERHAUS	38	VERTRETER	6	31416,00	846,55
	50	LANDAUER	15	MANAGER	10	55284,00	-
	60	KOCHENDOERFER	38	VERTRETER	-	20769,00	650,25
ZEILE	70	MATUSCHEK	15	VERTRETER	7	37558,50	1152,00
	80	BILFINGER	20	VERKAEUFER	-	33615,00	128,20
	90	FEHRENBACH	42	VERTRETER	6	46075,00	1386,70
	100	HANGLEITNER	42	MANAGER	7	53125,00	-
	110	LIEBHERR	15	VERKAEUFER	5	43935,00	206,60
	120	HUBERTUS	38	VERKAEUFER	-	22029,00	180,00

Abbildung 1. Die Daten sind in den Tabellen in Spalten und Zeilen angeordnet.

### Spalten:

- sind in der Anzeige vertikal angeordnet.
- enthalten Daten gleichen Typs.
- haben Namen, die als Überschriften angezeigt werden.

### Zeilen

- sind in der Anzeige horizontal angeordnet.
- enthalten verschiedene Datentypen zu einem Thema.
- haben keine Namen.

Bei QMF werden Tabellen normalerweise durch zweiteilige Namen bezeichnet - eine Tabellen- und Eigner-ID, die voneinander durch einen Punkt getrennt sind. In diesem Handbuch wird in den Übungen z. B. die Tabelle Q.PERSO-NAL verwendet, wobei PERSONAL die Tabelle und Q den Eigner dieser Tabelle angibt. Bei der Tabelle JOHN.RECH ist RECH die Tabellen-ID und JOHN die Eigner-ID. Normalerweise ist der Ersteller der Tabelle auch deren Eigner. QMF erkennt den Eigner der Tabelle über die ID des Benutzers, der die Tabelle erstellt hat. Tabelleneigner können anderen Benutzern den Zugriff auf die Tabelleninformationen gewähren. Bei Verweisen auf eigene Tabellen muss die Eigner-ID nicht angegeben werden. QMF nimmt in diesem Fall an, dass auf eine eigene Tabelle verwiesen wurde.

Unterstützt das System dreiteilige Namen, die auch unter *verteilte Arbeitseinheit* bekannt sind, kann eine Tabelle von einem fernen Standort durch Einfügen einer Standort-ID verwendet werden. Der QMF-Administrator kann darüber Auskunft geben, ob das System dreiteilige Namen unterstützt. NEW\_YORK.JOHN.RECH verweist auf die Tabelle RECH, deren Eigner JOHN ist und die sich in einer fernen DB2-Datenbank befindet, die im verwendeten DFV-

Netz als NEW\_YORK bekannt ist. Weitere Informationen zum Zugriff auf ferne Daten in der QMF-Umgebung befinden sich im *QMF Referenzhandbuch*.

Bei lokalen Tabellen muss keine Standort-ID verwendet werden. Im vorliegenden Handbuch werden lokale Tabellen mit zweiteiligen Namen verwendet.

**Spaltennamen:** Auf Spalten wird normalerweise mit dem Spaltennamen verwiesen. Die Abschnitte „Auswählen der Tabellen und Spalten“ auf Seite 47 und „Auswählen der Spalten und Tabellen“ auf Seite 85 enthalten weitere Einzelheiten über das Suchen von Spaltennamen für Tabellen.

---

### QMF-Beispieltabellen

QMF stellt sechs Beispieltabellen zur Verfügung, mit denen das Arbeiten unter QMF geübt werden kann, bevor mit eigenen Tabellen gearbeitet wird. Die Beispieltabellen werden im vorliegenden Handbuch durchgehend als Beispiele verwendet. Sie enthalten Informationen zu einem fiktiven Unternehmen.

Tabelle 1 beschreibt den Inhalt der einzelnen Beispieltabellen. In Anhang B, „QMF-Beispieltabellen“ auf Seite 395, sind alle Daten aufgeführt, die in den Tabellen enthalten sind.

*Tabelle 1. QMF stellt sechs Tabellen bereit, mit deren Hilfe der Umgang mit dem Programm erlernt werden kann.*

Name der Beispieltabelle	Informationen
Q.PERSONAL	Mitarbeiter des fiktiven Unternehmens
Q.KOST	Organisationsschema des fiktiven Unternehmens nach Kostenstellen (innerhalb einer Hauptkostenstelle)
Q.PRODUKTE	Vom fiktiven Unternehmen hergestellte Produkte
Q.PROJEKT	Projekte des fiktiven Unternehmens
Q.LIEFERANTEN	Unternehmen, die Material an das fiktive Unternehmen liefern
Q.TEILE	An das fiktive Unternehmen geliefertes Material

---

### Zugreifen auf die Daten

Werden Informationen aus einer Datenbank benötigt, wird eine Abfrage (eine Anforderung an die Datenbank, um bestimmte Datengruppen abzufragen) geschrieben. Wird hierfür QMF verwendet, kann die Informationsanforderung in drei verschiedenen Formen mit eigenen Regeln „übertragen“ werden:

#### Menügesteuerte Abfrage

Dies ist eine einfache Abfragemethode für den Aufruf von Bedienungsführungsanzeigen, in denen die gesuchten Informationen ausgewählt

## Einführung in QMF

werden. Bei der menügesteuerten Abfrage muss die spezifische Syntax für die Datenbankanforderung nicht bekannt sein. Die Anforderung wird in eine für die Datenbank verständliche Sprache umgesetzt. Diese Methode eignet sich besonders für Anfänger und Benutzer, die QMF nur gelegentlich verwenden. Kapitel 4, „Anzeigen der Daten in der Datenbank mit der menügesteuerten Abfrage“ auf Seite 43 enthält weitere Informationen darüber, wie mit der menügesteuerten Abfrage auf Daten zugegriffen werden kann.

### SQL (Structured Query Language)

Eine leistungsfähige Abfragesprache, mit der der Datenzugriff definiert, abgerufen, geändert und gewährt werden kann. SQL hat eine spezifische Syntax, die für die Verarbeitung der Anforderung durch die Datenbank eingehalten werden muss. Diese Methode eignet sich besonders für Benutzer, die mit großen Datenmengen arbeiten müssen und QMF häufig verwenden. Kapitel 5, „Anzeigen der Daten in der Datenbank mit SQL-Anweisungen“ auf Seite 83 enthält weitere Informationen darüber, wie mit SQL auf Daten zugegriffen werden kann.

### QBE (Query-by-Example = Abfrage mittels Beispiel)

Eine grafische Abfragemethode, mit der Daten mit wenigen Tastenanschlägen abgerufen und geändert werden können. In Anhang A, „Query-by-Example (Abfrage mittels Beispiel)“ auf Seite 315 wird beschrieben, wie Abfragen mit QBE erstellt werden können.

---

## QMF-Objekte

QMF-Informationen werden als *QMF-Objekte* gespeichert. Einige Objekte, wie z. B. Abfragen, werden tatsächlich in der Datenbank gespeichert. Andere Objekte, wie z. B. Berichte und Grafiken, befinden sich während ihrer Bearbeitung in einem temporären Speicher.

Wie Tabelle 2 zeigt, gibt es sieben QMF-Objekte.

*Tabelle 2. QMF speichert die Informationen in sieben QMF-Objektarten.*

Objekt	Inhalt
ABFRAGE	Angaben zur Auswahl der Daten, die angezeigt werden sollen.
DATEN	Daten, die mit der Abfrage ausgewählt oder von außerhalb der QMF-Umgebung importiert werden.
FORMAT	Angaben zur Anzeige der ausgewählten Daten.
BERICHT	Formatierte Daten, die über eine Abfrage zum Abrufen von Daten erzeugt werden.



Tabelle 2. QMF speichert die Informationen in sieben QMF-Objektarten. (Forts.)

Objekt	Inhalt
GRAFIK	Grafische Anzeige der formatierten Berichtsdaten.
PROZEDUR	Eine QMF-Befehlsfolge, die mit einem Befehl AUSFUEHREN eingegeben werden kann. PROZ ist bei QMF die Abkürzung für PROZEDUR.
PROFIL	Angaben für die QMF-Benutzersitzung.

Für jedes in der Datenbank vorhandene QMF-Objekt gibt es einen Eigner. Objekte können nur vom Eigner, von Benutzern, die vom Eigner eine entsprechende Berechtigung erhalten haben, oder vom QMF-Administrator verwendet werden. Ein QMF-Administrator kann jedes Objekt eines beliebigen Eigners verwenden.

---

## Starten einer QMF-Sitzung

Jedes Unternehmen, das QMF verwendet, installiert das Programm entsprechend seinen betrieblichen Anforderungen. Sie beschäftigen normalerweise einen oder mehrere Mitarbeiter, die QMF installieren und pflegen. Diese Mitarbeiter werden als QMF-Administratoren bezeichnet.

Der QMF-Administrator gibt Hinweise, wie eine QMF-Sitzung gestartet wird. Er gibt eine Nummer für die Benutzer-ID oder ein Codewort aus - die *QMF-Benutzer-ID*. Für alle Fragen, die die ersten Schritte mit QMF betreffen, ist der QMF-Administrator zuständig.

### Starten der Sitzung von der QMF-Hauptanzeige aus

Nach dem Start von QMF wird die QMF-Hauptanzeige aufgerufen:

Licensed Materials - Property of IBM  
5675-DB2 5697-F42 (C) Copyright IBM Corp. 1982, 2002  
Alle Rechte vorbehalten.  
IBM ist eine Marke der International Business Machines.

```
QMF-HAUPTANZEIGE          Query      Management  Facility
Version 7.2

*****  **  **  *****
Berechtigungs-ID 1      **  **  **  **  **
CACLARK           **  **  ****  ****  ****
                 **  **  **  **  **
Verbunden mit 2      **  *  **  **  ****  **  **
DETROIT          *****  **  **  **  **
                 **

Einen Befehl in der Befehlszeile eingeben oder eine Funktionstaste drücken.
Zum Aufrufen von Hilfe die Taste HILFE drücken oder HILFE eingeben.

1=Hilfe      2=Liste      3=Ende      4=Ansehen  5=Grafik  6=Abfrage 3
7=Wiederhol. 8=Edit.Tab.  9=Format   10=Prozedur 11=Profil 12=Bericht
OK, einen Befehl eingeben. 4
BEFEHL ==> 5
```

Abbildung 2. QMF-Hauptanzeige

Beschreibung der QMF-Hauptanzeige:

### 1 Berechtigungs-ID

Die Benutzer-ID zur Anmeldung an QMF. Es kann nur auf Objekte, wie z. B. Abfragen, Formate oder Prozeduren, zugegriffen werden, die mit dieser ID erstellt wurden oder für die diese ID über eine Zugriffsberechtigung verfügt. Jedes Objekt, das während einer Sitzung erstellt wird, gehört zu der jeweiligen Benutzer-ID.

### 2 Verbunden mit

Der Name der Datenbank, zu der eine Verbindung hergestellt wurde.

### 3 Funktionstasten

Eine Funktionstaste führt eine einzige Operation aus. Die Funktion der einzelnen Tasten hängt von der aufgerufenen Anzeige ab. Mehrere Tastenanschläge können durch einmaliges Drücken der Funktionstaste ersetzt werden, um die gewünschte Operation zu starten.

Der QMF-Administrator passt die Funktionstasten möglicherweise anders an als in den Beispielen dieses Handbuchs.

Im vorliegenden Handbuch werden Funktionstasten mit *Bezeichnungen* verwendet. Dies sind die Angaben neben den Funktionstasten im unteren Bereich der QMF-Anzeige.

### 4 Nachrichtenzeile

In dieser Zeile informiert QMF über die Schritte, die in der zuletzt gestarteten Operation ausgeführt wurden, und über die nächsten möglichen Schritte.

**5 Befehlszeile**

Kann die nächste gewünschte Operation nicht mit einer Funktionstaste gestartet werden, steht diese Zeile für die Eingabe eines QMF-Befehls nach dem Pfeil zur Verfügung. Wird im vorliegenden Handbuch von der „Eingabe eines Befehls“ gesprochen, bedeutet dies, einen Befehl in der Befehlszeile einzugeben und die Eingabetaste zu drücken. In einigen QMF-Anzeigen enthält die Befehlszeile die Angabe "BLAETT ==> GANZ". Durch das Überschreiben des Wertes für BLAETT mit einem anderen Wert wird das Blätterverhalten geändert, wenn die Funktionstasten "Vorwärts" oder "Rückwärts" gedrückt werden. Das *QMF Referenzhandbuch* oder die QMF-Online-Hilfefunktion enthält weitere Informationen zu den Befehlen VORWAERTS und RUECKWAERTS.

**Beenden einer QMF-Sitzung**

Die QMF-Sitzung kann in der Hauptanzeige oder unter Umgehung der Hauptanzeige direkt beendet werden.

**QMF-Sitzung von der Hauptanzeige aus beenden:**

1. In einer beliebigen QMF-Anzeige die Funktionstaste für "Ende" drücken. Daraufhin wird die QMF-Hauptanzeige aufgerufen.
2. Die Funktionstaste für "Ende" erneut drücken, um die QMF-Sitzung zu beenden.

**QMF-Sitzung ohne Hauptanzeige direkt beenden:** AUSGANG in der Befehlszeile eingeben.

---

**Eingeben von QMF-Befehlen**

Es gibt drei Möglichkeiten für die Eingabe von QMF-Befehlen:

- Eingeben eines Befehls in der Befehlszeile
- Drücken einer Funktionstaste
- Angeben eines Befehls in einer Bedienerführungsanzeige

**Eingeben eines Befehls in der Befehlszeile**

Befehle können in allen QMF-Anzeigen mit einer Befehlszeile *eingegeben* werden. Die Eingabe eines Befehls bedeutet, ihn in der QMF-Befehlszeile einzugeben und anschließend die Eingabetaste zu drücken. Er kann ausgeschrieben oder in seiner zulässigen eindeutigen Mindestabkürzung eingegeben werden.

**Befehl in ausgeschriebener Form eingeben:** Um beispielsweise einen Bericht mit Daten aus der Beispieltabelle Q.PERSONAL anzuzeigen, folgenden Befehl eingeben:

ANZEIGEN Q.PERSONAL

## Einführung in QMF

**Befehl mit der eindeutigen Mindestabkürzung eingeben:** Derselbe Befehl kann folgendermaßen eingegeben werden:

ANZ Q.PERSONAL

### Eingeben von Befehlen mit einer Funktionstaste

Einige QMF-Befehle können mit einer Funktionstaste eingegeben werden. Jede QMF-Anzeige verfügt über einen Standardsatz an Funktionstasten. Die Funktionstasten können angepasst werden, so dass die Funktionstasten der QMF-Anzeigen möglicherweise andere Funktionen als die im vorliegenden Handbuch definierten Funktionstasten ausführen.

### Eingeben von Befehlen in der Bedienerführungsanzeige

In den Bedienerführungsanzeigen wird der Benutzer zur Eingabe aller Informationen aufgefordert, die zur Eingabe eines QMF-Befehls erforderlich sind.

**Bedienerführungsanzeige aufrufen:** Den Befehl gefolgt von einem Leerzeichen und einem Fragezeichen eingeben.

Um beispielsweise die Bedienerführungsanzeige für den Befehl AUSFUEHREN aufzurufen, muss folgende Befehlssyntax eingegeben werden:  
AUSFUEHREN ?.

**Bedienerführungsanzeige während der Anzeige einer QMF-Fehlernachricht aufrufen:** Wurde ein Befehl eingegeben, aber eine QMF-Fehlernachricht in der Befehlszeile empfangen, die Eingabetaste drücken, während die Nachricht angezeigt wird. Daraufhin zeigt QMF die Bedienerführungsanzeige an, in der die richtigen Informationen eingegeben werden können.

### Wiederholen eines Befehls

**Einen in der Befehlszeile eingegebenen Befehl wiederholen:** WIEDERHOLEN oder ? eingeben, um den zuletzt eingegebenen Befehl erneut aufzurufen.

Es können auch mehrere Fragezeichen verwendet werden. ? ruft den zuletzt eingegebenen Befehl, ?? den zuvor eingegebenen Befehl auf usw.

---

## Setzen und Ändern des QMF-Benutzerprofils

Über das QMF-Benutzerprofil kann festgelegt werden, wie QMF Informationen anzeigt und Befehle verarbeitet. Außerdem kann der zu verwendende Drucker definiert werden, wenn Berichte oder Grafiken gedruckt werden sollen. Wird QMF zum ersten Mal verwendet, entspricht das Benutzerprofil dem Standardprofil des Systems. Die Informationen im Profil können beliebig geändert werden, um das Profil den eigenen Anforderungen anzupassen.

**QMF-Benutzerprofil anzeigen:**

- Die Funktionstaste für "Profil" drücken.

Oder:

- ANSEHEN PROFIL (oder ANS PROF) in der Befehlszeile eingeben.

Die Anzeige "Profil" wird aufgerufen, wie in Abb. 3 dargestellt.

```

PROFIL

Allgemeine Angaben:
  SCHRIFT  ==> GROSS   GROSS, KETTE oder GEMISCHT eingeben.
  DEZIMAL  ==> PUNKT   PUNKT, KOMMA oder ABSTAND eingeben.
  BESTAET  ==> JA     JA oder NEIN eingeben.
  SPRACHE  ==> SQL     SQL, QBE oder MENUE eingeben.
  MODELL   ==> REL    REL oder ER eingeben.

Standardwerte für Druckausgabe:
  BREITE   ==> 132    Anzahl der Zeichen pro Zeile eingeben.
  LAENGE   ==> 60    Anzahl der Zeilen pro Seite eingeben.
  DRUCKER  ==>       Gewünschten Drucker angeben.

QMF Verwaltungsangaben: (möglichst nicht ändern)
  BEREICH  ==> "DSQTSDEF"
           SQL/DS DBSPACE angeben, in dem Tabellen mit dem Befehl
           SICHERN DATEN gespeichert werden.
  TRACE    ==> NICHTS
           ALLES, NICHTS oder Zeichenketten aus Funktionscodes
           und Trace-Ebenen angeben.

1=Hilfe      2=Sichern    3=Ende      4=Drucken   5=Grafik    6=Abfrage
7=           8=           9=Format   10=         11=         12=Bericht

BEFEHL  ==>

```

Abbildung 3. Mit der QMF-Anzeige "Profil" kann gesteuert werden, wie die Informationen angezeigt werden sollen.

**QMF-Benutzerprofil ändern:** Den Cursor auf einen beliebigen Wert des QMF-Profiles setzen und diesen Wert mit dem gewünschten Wert überschreiben.

Wird die Funktionstaste für "Ende" gedrückt, bleiben die am Profil vorgenommenen Änderungen nur bis zum Ende der QMF-Sitzung aktiv, es sei denn, das geänderte Profil wird gesichert.

**QMF-Benutzerprofil sichern:** Sollen alle gewünschten Werte gesichert werden, die Funktionstaste für "Sichern" drücken oder SICHERN bzw. SICHERN PROFIL in der Befehlszeile eingeben. QMF speichert das geänderte Profil in der Datenbank und verwendet es ab der nächsten QMF-Sitzung.

## Einführung in QMF

Die Profilwerte können beliebig und jederzeit geändert werden. Tabelle 3 enthält einige der Optionen zur Änderung des Profils.

*Tabelle 3. Das QMF-Profil kann mit bevorzugten Werten definiert werden.*

Profilwert	Erklärung
SCHRIFT ==> GROSS	QMF erkennt nur Befehle in Großbuchstaben. Deshalb wurden die Befehle in den Beispielen und Übungen dieses Handbuchs in Großbuchstaben angegeben. Um die Informationen in Groß- oder Kleinbuchstaben eingeben zu können, das Profil folgendermaßen ändern: SCHRIFT ==> GROSS. QMF ändert ab jetzt alle kleingeschriebenen Daten in Großbuchstaben.
DEZIMAL ==> PUNKT	Obwohl weitere Anzeiger (wie z. B. Kommas) verfügbar sind, wird im vorliegenden Handbuch der Punkt durchgehend als Dezimalzeichenanzeiger verwendet.
BESTAET ==> JA	Bei Angabe von BESTAET ==> JA ruft QMF eine Bestätigungsanzeige auf, bevor ein Objekt in der Datenbank durch einen Befehl geändert oder ersetzt wird. Für die Übungen in diesem Handbuch muss JA angegeben werden.
SPRACHE ==> MENUE	SPRACHE ==> MENUE auswählen, wenn QMF die Informationen anfordern soll, die zum Schreiben einer Abfrage benötigt werden.  SPRACHE ==> SQL auswählen, wenn die Abfragen direkt in SQL geschrieben werden sollen.  SPRACHE ==> QBE auswählen, wenn die QBE-Funktion von QMF verwendet werden soll.

Weitere Informationen zum Ändern von Profilen befinden sich im Abschnitt zum Befehl SETZEN PROFIL in der Online-Hilfefunktion oder im *QMF Referenzhandbuch*.

---

## Sichern und Abrufen von Objekten aus der Datenbank

Beim Anzeigen eines QMF-Objekts oder beim Arbeiten mit einem QMF-Objekt wird eine Kopie dieses Objekts in einen temporären Speicherbereich gestellt. Für jede Objektart steht ein temporärer Speicherbereich zur Verfügung, so dass jeweils nur eines der Objekte in den temporären Speicher gestellt werden kann. Der Name des temporären Speicherbereichs entspricht dem Namen der Objektart. Demzufolge stellt QMF Objekte mit dem Namen ABFRAGE in den temporären Speicherbereich ABFRAGE und Objekte mit dem Namen BERICHT in den temporären Speicherbereich BERICHT usw.

Werden Objekte im temporären Speicher geändert, wird das eigentliche in der Datenbank gespeicherte Objekt nicht geändert. Dies trifft allerdings nicht zu, wenn dieses Objekt nach Beendigung der Bearbeitung gesichert wird.

Änderungen an einem Objekt, das sich im temporären Speicher befindet, können beispielsweise bei Beendigung der QMF-Sitzung verloren gehen, sofern das Objekt vorher nicht gesichert wurde. Dies ist auch der Fall, wenn ein anderes Objekt derselben Art angezeigt wird, bevor das derzeit bearbeitete Objekt gesichert wurde.

Ein Objekt BERICHT kann nicht gesichert werden. Statt dessen müssen die Abfrage und das Format gesichert werden, mit denen der Bericht erstellt wird. Um eine GRAFIK zu sichern, die Daten und das Grafikformat sichern. Kapitel 7, „Anzeigen des Berichts als Grafik“ auf Seite 191, enthält weitere Informationen über das Sichern von Grafiken.

### **Sichern eines Objekts ABFRAGE, FORMAT oder PROZEDUR**

Eine Abfrage, ein Format oder eine Prozedur werden gesichert, indem der Befehl SICHERN auf eine der folgenden Weisen in der QMF-Befehlszeile eingegeben wird:

**Um in der Anzeige ABFRAGE, FORMAT oder PROZEDUR das angezeigte Objekt zu sichern, Folgendes eingeben:**

SICHERN

Ein bereits vorhandenes Objekt, das geladen wurde, sichert QMF unter Verwendung des existierenden Namens.

Bei einem neuen Objekt fordert QMF zur Eingabe eines Namens für das Objekt auf.

Es kann auch Folgendes eingegeben werden:

SICHERN ALS *Objektname*

*Objektname* ist der Name für das Objekt.

Ein bereits vorhandenes Objekt, das aus der Datenbank geladen wurde, sichert QMF unter Verwendung des neuen Namens. Das Objekt, das unter dem alten Namen in der Datenbank gespeichert ist, bleibt unverändert.

**Um in einer beliebigen QMF-Anzeige ein geladenes Objekt zu sichern, das nicht angezeigt wird, Folgendes eingeben:**

SICHERN *Objekt*

## Einführung in QMF

*Objekt* ist die Art des zu sichernden Objekts. Beispiel: Um in der Anzeige FORMAT die Abfrage zu sichern, die gerade im temporären Speicher geladen ist, SICHERN ABFRAGE eingeben.

Ein bereits vorhandenes Objekt, das geladen wurde, sichert QMF unter Verwendung des existierenden Namens.

Bei einem neuen Objekt fordert QMF zur Eingabe eines Namens für das Objekt auf.

**Um in einer beliebigen QMF-Anzeige ein geladenes Objekt unter einem neuen Namen zu sichern, Folgendes eingeben:**

```
SICHERN Objekt ALS Objektname
```

*Objekt* ist die Art des zu sichernden Objekts und *Objektname* der Name, der dem Objekt zugeordnet werden soll.

Diese Befehlssyntax kann für neue oder bereits vorhandene Objekte verwendet werden. Ist das Objekt bereits vorhanden, sichert QMF das geladene Objekt unter dem neuen Namen. Das Objekt, das unter dem alten Namen in der Datenbank gespeichert ist, bleibt unverändert.

**Soll ein Objekt gesichert und gemeinsam mit anderen Benutzern verwendet werden, den Parameter JEDER=JA wie folgt zum Befehl SICHERN hinzufügen:**

```
SICHERN (JEDER=JA  
SICHERN ALS Objektname (JEDER=JA  
SICHERN Objekt (JEDER=JA  
SICHERN Objekt ALS Objektname (JEDER=JA
```

Wurde der Befehl SETZEN GLOBAL mit dem Wert DSQEC\_SHARE=1 vor dem Befehl SICHERN eingegeben, muss der Parameter JEDER=JA nicht angegeben werden.

### Sichern eines Profils

In der Datenbank kann nur ein Objekt PROFIL vorhanden sein. Um das Profil zu sichern, einen der folgenden Befehle in der QMF-Befehlszeile der Anzeige "Profil" eingeben:

```
SICHERN  
SICHERN PROFIL
```

SICHERN PROFIL kann auch in der Befehlszeile einer beliebigen QMF-Anzeige eingegeben werden.

### Sichern eines Objekts DATEN als Tabelle

Das Objekt DATEN wird in der Datenbank nicht gespeichert. Es wird aber erstellt, um damit bei der Erstellung und Ausführung einer Abfrage temporär



arbeiten zu können. In der Datenbank werden alle Daten in Tabellen gespeichert. Um die Daten im Objekt DATEN zu speichern, muss das Objekt als Tabelle gesichert werden.

Um ein Objekt DATEN als Tabelle zu sichern, folgenden Befehl in der QMF-Befehlszeile eingeben:

```
SICHERN DATEN ALS Tabellename
```

*Tabellename* ist der Name für die neue Tabelle.

### Abrufen eines Objekts aus der Datenbank

Nach dem Sichern können alle Objekte aus der Datenbank abgerufen werden.

Um ein Objekt aus der Datenbank abzurufen, Folgendes in der QMF-Befehlszeile eingeben:

```
ANZEIGEN Objektname
```

*Objektname* ist der Name des jeweiligen Objekts.

Beispiel: Um ein Objekt mit dem Namen MEINABFR abzurufen, ANZEIGEN MEINABFR eingeben.

Es kann auch der folgende Befehl eingegeben werden:

```
ANZEIGEN Objekt Objektname
```

*Objekt* ist die Art und *Objektname* der Name des betreffenden Objekts, das abgerufen werden soll.

Beispiel: Um die Prozedur MEINPROZ aus der Datenbank abzurufen und anzuzeigen, ANZEIGEN PROZEDUR MEINPROZ eingeben.

---

### Verwenden der QMF-Hilfefunktion

Die Online-Hilfefunktion kann aufgerufen werden, um als Erstbenutzer Informationen zu QMF zu erhalten. Außerdem kann Hilfe zum Schreiben von Abfragen, Formatieren von Berichten, Editieren von Tabellen oder Erstellen von Prozeduren aufgerufen werden. QMF liefert die Online-Hilfefunktion für Tasks, Befehle und Fehlernachrichten. Die QMF-Hilfefunktion zeigt Informationen zu den ausgeführten bzw. auszuführenden Aktionen an, ohne dass QMF beendet werden muss. Diese Informationen werden in der unteren Anzeigehälfte in einem Blätterfenster angezeigt. Zum Anzeigen des Hilfetextes die Funktionstaste für "Hilfe" in einer beliebigen QMF-Anzeige drücken.

Für neue oder gelegentliche QMF-Benutzer kann das Menü "Einführung in QMF" hilfreich sein. Es enthält die meisten der task-orientierten Informationen aus dem *QMF Benutzerhandbuch* im Online-Format.

## Navigieren in der QMF-Hilfefunktion

Das QMF-Hauptmenü für Hilfe enthält eine Liste mit allgemeinen Stichwörtern. In diesem Menü können weitere Anzeigen zu bestimmten Stichwörtern ausgewählt werden. Abb. 4 zeigt den Aufbau der QMF-Funktion.



Abbildung 4. Die QMF-Hilfefunktion umfasst alle Stichwörter von allgemeinen bis hin zu speziellen Stichwörtern.

Die QMF-Hilfefunktion zeigt beim Zugriff auf die Informationen geringe Unterschiede, je nachdem, welcher Programmteil von QMF verwendet wird. Wird die Funktionstaste für "Hilfe" gedrückt, werden folgende Informationen angezeigt:

- In den meisten Programmteilen von QMF ein Menü, das sich auf die derzeit verwendete QMF-Anzeige bezieht. Das gewünschte Stichwort oder den anzuzeigenden Informationsbereich auswählen.
- In der menügesteuerten Abfrage oder bei Verwendung des Tabelleneditors (QMF-Modus zum Hinzufügen oder Ändern von Tabellen) Informationen über jenen Bereich des Prozesses, der momentan bearbeitet wird.
- Bei Erstellung einer SQL-Abfrage ein Inhaltsverzeichnis, in dem die gewünschten Informationen ausgewählt werden können.

- In Formatanzeigen Informationen, die sich speziell auf das Feld beziehen, das bearbeitet wird.
- In den meisten Programmteilen von QMF Informationen, die sich bei Anzeige einer Fehlermeldung in der Nachrichtenzeile auf diese Fehlermeldung beziehen.

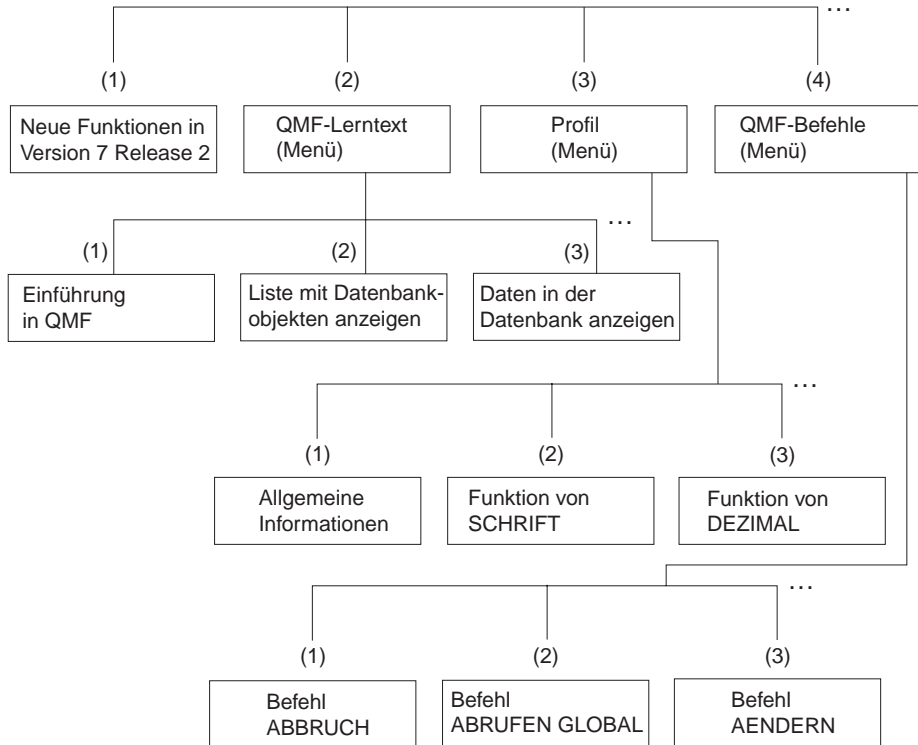
Die folgenden Funktionen können mit Funktionstasten aktiviert werden, um die einzelnen QMF-Hilfetexte aufzurufen:

**Ende** Löscht sofort alle Hilfetextanzeigen und aktiviert die überlagerte QMF-Anzeige.

**Mehr** Zeigt ein Menü mit Anzeigen an, die sich auf die momentan aufgerufene Hilfetextanzeige beziehen (steht für bestimmte Stichwörter zur Verfügung).

**Menü** Zeigt entweder das zuletzt aufgerufene Menü oder das Menü für die überlagerte QMF-Anzeige an.

Die übergeordneten Menüs können bis zum Hauptmenü einzeln aufgerufen werden, indem die Funktionstaste für "Menü" mehrfach nacheinander gedrückt wird.

### **Rückwärts**

Blättert in der Anzeige rückwärts.

### **Vorwärts**

Blättert in der Anzeige vorwärts.

**Tasten** Listet die Funktionen der Tasten für die überlagerte QMF-Anzeige auf.

### **Abbruch**

Löscht jeweils eine Anzeige.

Die überlagerte QMF-Anzeige kann wieder aufgerufen werden, indem die Funktionstaste für "Abbruch" mehrfach nacheinander gedrückt wird.

### **Umschalten**

Wird auf Hilfetextanzeigen für bestimmte Stichwörter die Funktionstaste für "Umschalten" gedrückt, führt dies zum Aufruf der überlagerten QMF-Anzeige. Darin können in der Befehlszeile Befehle eingegeben werden, obwohl die Hilfetextanzeige noch aktiv ist.

## **Anfordern von Hilfe nach einem Fehler**

Hilfe wird am häufigsten dann benötigt, wenn ein Problem auftritt. Wurde beispielsweise ein Befehl falsch eingegeben oder eine falsch formulierte Abfrage ausgeführt, zeigt QMF in der Nachrichtenzeile der Anzeige eine kurze Fehlerbeschreibung an. Werden weitere Einzelheiten über den Fehler benötigt, kann weitere Hilfe mit der Funktionstaste für "Hilfe" oder durch Eingabe des Befehls HILFE in der Befehlszeile angefordert werden. Eine

## Einführung in QMF

Anzeige mit einer ausführlichen Beschreibung des Fehlers und mit Möglichkeiten zur Korrektur des Fehlers wird aufgerufen.

Wird z. B. der Befehl ANSEHEN PRFIL in Großbuchstaben in der Befehlszeile der Hauptanzeige eingegeben, führt dies zu folgender Fehlernachricht:

PRFIL kann nicht angezeigt werden.

Zur Anzeige weiterer Einzelheiten die Funktionstaste für "Hilfe" drücken.

```
+-----+
|                                           |
|                               Hilfe: NACHRICHT   1 - 8 / 22 |
|-----+-----+-----+-----+
| PRFIL kann nicht angezeigt werden. |
|-----+-----+-----+-----+
| Erklärung: |
| Es können nur folgende Anzeigen aufgerufen werden: |
|-----+-----+-----+-----+
| PROFIL   FORMAT.SPALTEN  FORMAT.RECH  FORMAT.GRUWE6 |
| Abfrage  TABELLE        FORMAT.SCHLUSS  FORMAT.GRUWE4 |
| FORMAT   FORMAT.HAUPT   FORMAT.DETAIL  FORMAT.GRUWE5 |
|-----+-----+-----+-----+
| F1=Hilfe  F3=Ende  F4=Mehr  F6=Umschalten  F7=Rückwärts  F8=Vorwärts |
| F9=Tasten  F12=Abbruch |
|-----+-----+-----+-----+
```

Abbildung 5. QMF zeigt eine Fehlernachricht an, wenn ein Befehl nicht ausgeführt werden kann.

Um in der Hilfetextanzeige vorwärts zu blättern, die Funktionstaste für "Vorwärts" drücken. Die Hilfefunktion zeigt an, dass das richtige Befehlsformat ANSEHEN PROFIL lautet.

Weitere zugehörige Informationen können mit der Funktionstaste für "Mehr" aufgerufen werden. Die angezeigten Informationen hängen von der letzten Aktion vor der Hilfeanforderung ab. Wurde beispielsweise eine Tabelle (mit dem Tabelleneditor) editiert, werden nach dem Drücken der Funktionstaste für "Mehr" in der Hilfetextanzeige zur Fehlernachricht Hilfetextanzeigen aufgerufen, die die verschiedenen Gesichtspunkte des Editierens von Tabellen betreffen. Diese Hilfetextanzeige wird auch aufgerufen, wenn die Funktionstaste für "Hilfe" im Tabelleneditor gedrückt wird. Diese Liste wird am oberen Rand der vorherigen Anzeige, der Hilfetextanzeige für die Fehlernachricht, oder auf irgendeiner der über die Tabelleneditorliste aufgerufenen Anzeigen direkt angezeigt.

Fehlernachrichten können auch angezeigt werden, wenn eine Abfrage durch den QMF Governor oder den QMF High Performance Option Governor abgebrochen wird. Weitere Informationen zum QMF High Performance Option Governor befinden sich im Anhang D, „QMF High Performance Option“ auf Seite 407.

---

## Kapitel 2. Drei Kurzlektionen über QMF

Das Arbeiten mit QMF bedeutet normalerweise die Ausführung von drei grundsätzlichen Aufgaben: Suchen der benötigten Daten, Auswählen bestimmter Elemente aus diesen Daten und Zusammenfassen der Daten in einem Bericht. Dieses Kapitel besteht aus drei Kurzlektionen, in denen diese Aufgaben mit den Daten aus den QMF-Beispieltabellen erläutert werden.

In den nächsten Kapiteln dieses Handbuchs werden weitere Methoden zur Ausführung dieser Aufgaben erläutert. Außerdem werden weitere Einzelheiten zur Ausführung dieser Aufgaben, die auf diesen drei Grundkonzepten aufbauen, erklärt. Mit QMF für Windows können viele dieser Aufgaben auch in Windows-Umgebungen ausgeführt werden. Anhang D, „QMF High Performance Option“ auf Seite 407, enthält weitere Informationen hierzu.

Vor Beginn der Lektionen muss der Benutzer mit den in Kapitel 1, „Einführung in QMF“ auf Seite 3 erläuterten QMF-Begriffen und Grundkonzepten vertraut sein.

---

### Lektion 1: Suchen der benötigten Daten

In dieser Lektion wird eine Abfrage erstellt, um die Sätze für alle Verkäufer in der Tabelle Q.PERSONAL anzuzeigen. Die Tabelle Q.PERSONAL ist eine der Beispieltabellen, die zum QMF-Lieferumfang gehören. Hierzu wird die Methode der menügesteuerten Abfrage verwendet, weil diese Methode am einfachsten zu erlernen ist.

Als ersten Schritt die Tabelle Q.PERSONAL auswählen.

#### **Tabelle auswählen:**

1. In der Befehlszeile der QMF-Hauptanzeige Folgendes eingeben:

```
GRUNDSTELLUNG ABFRAGE (SPRACHE=MENUE
```

## Drei Kurzlektionen über QMF

Die Anzeige MENÜGESTEUERTE ABFRAGE wird mit der Anzeige "Tabellen" aufgerufen:



Abbildung 6. Anzeige "Tabellen"

Da der Name der zu verwendenden Tabelle bekannt ist, könnte in der Anzeige "Tabellen" Q.PERSONAL eingegeben und die Eingabetaste gedrückt werden. In dieser Lektion wird allerdings eine Tabelle aus einer Liste ausgewählt.

Außerdem wird die Liste auf Tabellen begrenzt, die zum Benutzer Q gehören und deren Namen mit P beginnen. Kapitel 3, „Anzeigen einer Datenbankobjektliste“ auf Seite 33 enthält weitere Informationen über Auswahlkriterien. Im vorliegenden Fall die Zeichen q.P und % angeben.

2. q.P% in der ersten Zeile der Anzeige "Tabellen" eingeben.
3. Die Funktionstaste für "Liste" drücken.

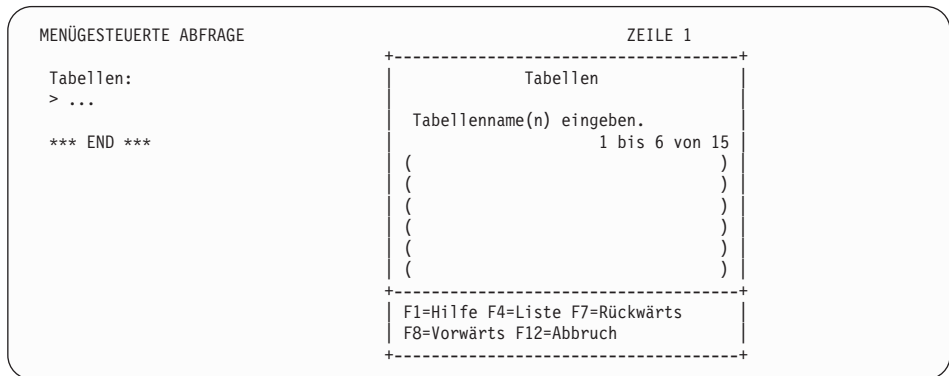
Die aufgerufene Anzeige "Tabellenliste" enthält die mit P beginnenden Namen aller Tabellen, deren Eigner Q ist.

4. Den Cursor vor **PERSONAL** stellen und x eingeben.

```

MENÜGESTEUERTE ABFRAGE
                                ZEILE 1
Tabellen:
> ...
*** ENDE ***

                                Tabellen
                                +-----+
                                Tabellenliste
                                +-----+
                                Name          Eigner          1 bis 3 von 3
                                PERSONAL    Q
                                PRODUKTE    Q
                                PROJEKT     Q
                                +-----+
                                F1=Hilfe  F5=Beschreib F7=Rückwärts F8=Vorwärts
                                F10=Kommentar F11=Sortieren F12=Abbruch
                                +-----+

Der Befehl LISTE wurde erfolgreich ausgeführt.
    
```

Abbildung 7. Anzeige "Tabellenliste"

5. Die Eingabetaste drücken.

Die Anzeige "Tabellen" wird mit Q.PERSONAL in der ersten Zeile erneut aufgerufen.

6. Die Eingabetaste drücken, um die Tabelle Q.PERSONAL auszuwählen.

Q.PERSONAL wird auf der rechten Seite der Anzeige "Menügesteuerte Abfrage" unter der Überschrift "Tabellen" angezeigt. Dieser Bereich wird als *Echobereich* bezeichnet. Im Echobereich wird jeder Teil der Abfrage entsprechend dem Stadium seiner Erstellung angezeigt.

Gleichzeitig wird die Anzeige "Angeben" aufgerufen. Nach der Auswahl einer Tabelle kann die Anzeige "Angeben" zum Erstellen der restlichen Abfrage verwendet werden.

## Drei Kurzlektionen über QMF



Abbildung 8. Anzeige "Angeben"

### Lektion 2: Auswählen bestimmter Daten

Nach dem Suchen der gewünschten Daten können bestimmte Tabelleneinträge ausgewählt werden. Hierzu müssen die anzuzeigenden Spalten und Zeilen ausgewählt werden.

#### Auswählen der anzuzeigenden Spalten

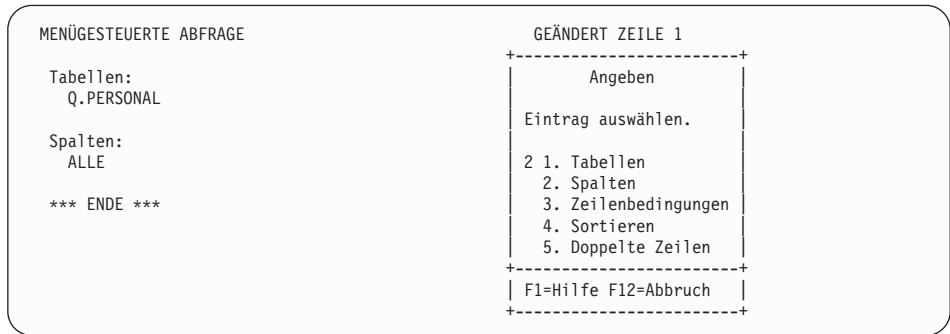
Spalten enthalten für jeden Tabelleneintrag Daten desselben Datentyps. Die Spalte TAET enthält z. B. Angaben über die Tätigkeitsbezeichnung der einzelnen Personen in der Tabelle Q.PERSONAL. Zum Durcharbeiten dieser Lektion müssen mehrere Spalten in der Tabelle ausgewählt werden.

Die Auswahl 2, **Spalten**, wurde bereits angegeben, da der nächste Schritt bei der Erstellung einer Abfrage das Auswählen von Spalten ist.

Im Echobereich der Anzeige "Angeben" wird das Wort **ALLE** direkt unter der Überschrift **Spalten** angezeigt. Werden keine bestimmten Spalten ausgewählt, wählt QMF automatisch alle in der Tabelle vorhandenen Spalten aus.

#### Spalten auswählen:

1. Die Eingabetaste drücken.

Die Anzeige "Spalten" zeigt alle Spalten in der Tabelle Q.PERSONAL an. Möglicherweise muss vorwärts geblättert werden, um sie alle sehen zu können.

Im unteren Anzeigenbereich befinden sich Auswahlmöglichkeiten für **Ausdruck** und **Summenfunktionen**. In dieser Lektion werden die Ausdruck- und Summenfunktionen nicht erläutert. Kapitel 4, „Anzeigen der Daten in der Datenbank mit der menügesteuerten Abfrage“ auf Seite 43 enthält hierzu aber weitere Einzelheiten.



2. x neben **NAME**, **KOST**, **TAET**, **GEHALT** und **PROV** eingeben.



Abbildung 9. Anzeige "Spalten"

3. Die Eingabetaste drücken.

Die ausgewählten Spalten werden im Echobereich angezeigt. Die Anzeige "Angeben" wird erneut aufgerufen.

### Auswählen der anzuzeigenden Zeilen

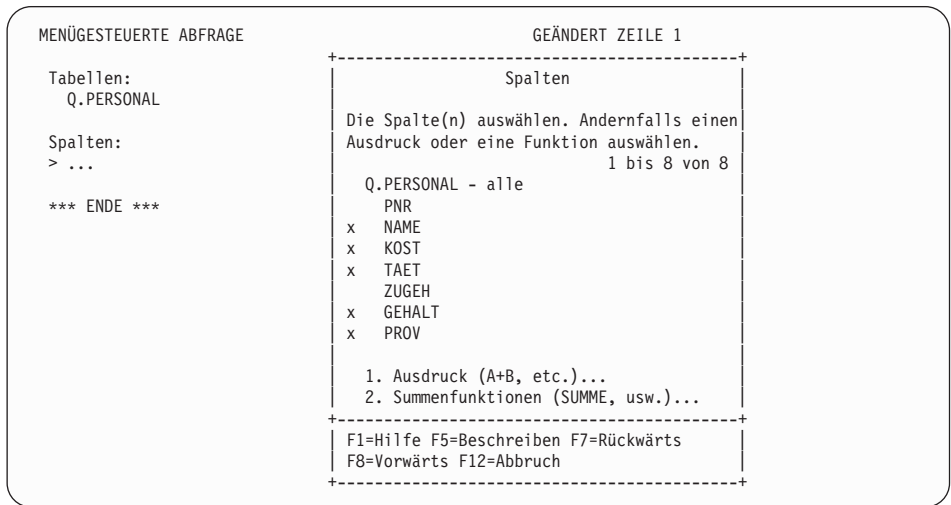
Der nächste Schritt ist die Auswahl der Zeilen, die im Bericht angezeigt werden sollen. Für diese Lektion nur die Zeilen für Verkäufer auswählen.

Bei QMF wird die Auswahl bestimmter Zeilen, die angezeigt werden sollen, als *Erstellen einer Zeilenbedingung* bezeichnet.

#### Zeilen auswählen:

1. Die Eingabetaste drücken, um die Auswahl 3, **Zeilenbedingungen**, anzugeben.  
Die Anzeige "Zeilenbedingungen" wird aufgerufen, wie in Abb. 10 auf Seite 24 dargestellt.

## Drei Kurzlektionen über QMF

MENÜGESTEUERTE ABFRAGE	GEÄNDERT ZEILE 1
Tabellen: Q.PERSONAL	Zeilenbedingungen
Spalten: NAME KOST TAET GEHALT PROV	Beginn einer Bedingung: Spalte auswählen oder einen Ausdruck/eine Funktion eingeben. 1 bis 8 von 8
Zeilenbedingungen: > Falls...	* Q.PERSONAL 2. PNR 3. NAME 4. KOST 5. TAET 6. ZUGEH 7. GEHALT 8. PROV
*** ENDE ***	Ausdruck (A+B, usw.)...
	F1=Hilfe F5=Beschreiben F7=Rückwärts F8=Vorwärts F12=Abbruch

Abbildung 10. Anzeige "Zeilenbedingungen"

Zur Erstellung einer Zeilenbedingung eine Spalte auswählen, die die Basis für die Zeilenbedingung bilden soll. Jede Spalte kann in der Tabelle verwendet werden, auch wenn sie im endgültigen Bericht nicht angezeigt wird.

In diesem Beispiel sollen nur Zeilen mit Verkäufern angezeigt werden. Deshalb die Spalte **TAET** auswählen.

2. 5 eingeben, um **TAET** auszuwählen.
3. Die Eingabetaste drücken.

Die Anzeige "Vergleichsoperatoren" wird aufgerufen:



Abbildung 11. Anzeige "Vergleichsoperatoren"

In der Anzeige "Vergleichsoperatoren" soll eine Zeilenbedingung erstellt werden, bei der nur Zeilen angezeigt werden, wenn für **TAET** Verkäufer angegeben ist. Für diesen Schritt werden **1, Ist** und **1, Gleich** ausgewählt. Diese Auswahl wurde bereits angeben.

4. Die Eingabetaste drücken.  
Die Anzeige "Gleich" wird aufgerufen.
5. Verkäufer in der ersten Zeile der Anzeige "Gleich" eingeben.

## Drei Kurzlektionen über QMF

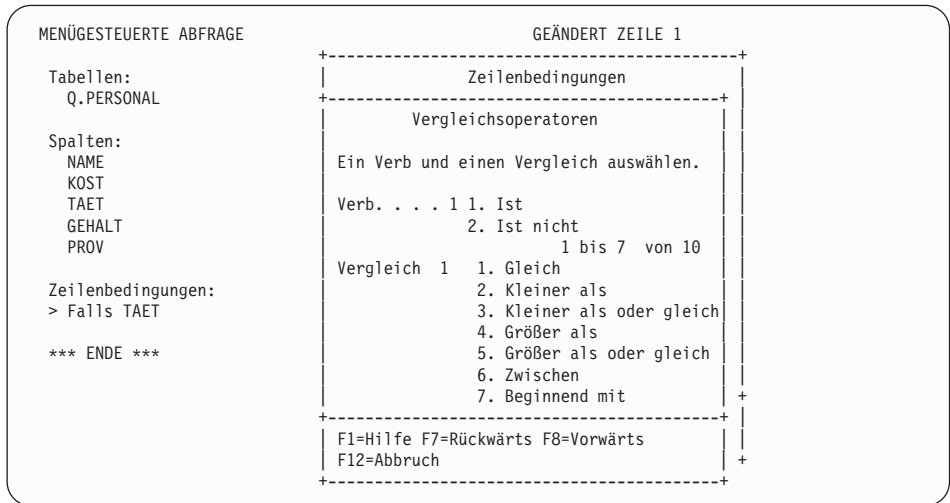
MENÜGESTEUERTE ABFRAGE		GEÄNDERT ZEILE 1	
Tabellen:		Zeilenbedingungen	
Q.PERSONAL		Vergleichsoperatoren	
Spalten:		Gleich	
NAME		Werte, Spaltennamen oder Ausdrücke eingeben.	
KOST			
TAET			
GEHALT			
PROV		. . ( Verkäufer	)
		Oder. (	)
Zeilenbedi		Oder. (	)
> Falls TA		Oder. (	)
		Oder. (	)
*** ENDE **		Oder. (	)
		F1=Hilfe F4=Liste F5=Ansehen Feld F12=Abbruch	
		F1=Hilfe F7=Rückwärts F8=Vorwärts	
		F12=Abbruch	

Abbildung 12. Anzeige "Gleich"

6. Die Eingabetaste drücken.

Die erstellte Zeilenbedingung wird im Echobereich angezeigt. Die Anzeige "Angeben" wird erneut aufgerufen.

7. Die Erstellung der Abfrage ist abgeschlossen. Die Funktionstaste für "Abbruch" drücken, um die Anzeige "Angeben" zu schließen.

Die Anzeige "Menügesteuerte Abfrage" wird aufgerufen. Die Abfrage wird im Echobereich angezeigt, wie in Abb. 13 auf Seite 27 dargestellt.

```

MENÜGESTEUERTE ABFRAGE                                GEÄNDERT ZEILE 1

  Tabellen:
  _ Q.PERSONAL

  Spalten:
  _ NAME
  _ KOST
  _ TAET
  _ GEHALT
  _ PROV

  Zeilenbedingungen:
  _ Falls TAET gleich 'VERKAEUFER'

*** ENDE ***

1=Hilfe      2=Ausführen  3=Ende      4=Ansehen SQL  5=Ändern  6=Angeben
7=Rückwärts 8=Vorwärts  9=Format 10=Einfügen 11=Entfernen 12=Bericht
Der Befehl ABRUCH wurde erfolgreich ausgeführt.
BEFEHL ==>                                     BLAETT ==> GANZ
    
```

Abbildung 13. QMF zeigt die Abfrage in der Anzeige MENÜGESTEUERTE ABFRAGE an.

8. Um die Abfrage auszuführen und die Daten anzuzeigen, die Funktionstaste für "Ausführen" drücken.  
Folgender Bericht wird angezeigt:

```

BERICHT                                                ZEILE 1      POS 1      79

  NAME          KOST  TAET      GEHALT      PROV
  -----
  BILFINGER      20  VERK      33615.00    128.20
  LIEBHERR       15  VERK      43395.00    206.60
  HUBERTUS       38  VERK      22089.00    180.00
  REICHWALD     42  VERK      33768.00     75.60
  VALICEK        15  VERK      33589.50    110.10
  NEUMANN        38  VERK      38695.00    236.50
  FUESSINGER     20  VERK      49195.00    126.50
  PFLEIDERER    42  VERK      27477.00     84.20
  DOLDERER      51  VERK      47795.00    189.65
  TREMPES        51  VERK      24381.00    513.30
  ARENDAS        66  VERK      24559.50     55.50
  TETZLAFF       84  VERK      33169.50    188.00

  1=Hilfe      2=      3=Ende      4=Drucken      5=Grafik      6=Abfrage
  7=Rückwärts  8=Vorwärts  9=Format  10=Links      11=Rechts     12=
    
```

Abbildung 14. QMF zeigt die Daten aus der Abfrage an.

### Lektion 3: Erstellen eines Berichts

QMF hat die Daten angezeigt, die in der vorherigen Lektion als Bericht abgerufen wurden. Unter einem *Bericht* ist eine Datenanzeige zu verstehen, die formatiert wurde, um sie leichter lesen oder ansehen zu können.

Bei der Ausführung einer Abfrage verwendet QMF zur Anzeige des Berichts ein Standardberichtsformat. Das Aussehen des Berichts kann geändert werden, indem das Standardberichtsformat geändert wird. In dieser Lektion wird beschrieben, wie die Spaltenüberschriften und -breiten geändert werden und wie eine Seitenüberschrift dem aktuellen Bericht hinzugefügt wird. Mit QMF für Windows können viele dieser Aufgaben in Windows-Umgebungen ausgeführt werden. Anhang D, „QMF High Performance Option“ auf Seite 407, enthält weitere Informationen hierzu.

#### Aussehen eines Berichts ändern:

1. In der Anzeige BERICHT die Funktionstaste für "Format" drücken, um das Standardberichtsformat anzuzeigen.

Die Anzeige FORMAT.HAUPT wird aufgerufen:

```
FORMAT.HAUPT

SPALTEN:                               Breite der Berichtsspalten: 50
NR. SPALTENÜBERSCHRIFT                 VERWENDG ABSTD BREIT  CODE  SEQ
-----
 1 NAME                                2      9    C    1
 2 KOST                                2      6    L    2
 3 TAET                                 2      5    C    3
 4 GEHALT                               2     10   L2   4
 5 PROV                                 2     10   L2   5

PAGE:  KOPFZEILE  ==>>>
       FUSSZEILE  ==>>>
SCHLUSS: TEXT  ==>>>
GRUWE 1: NEUE SEITE FÜR GRUWE? ==>> NEIN
       FUSSZEILE  ==>>>
GRUWE 2: NEUE SEITE FÜR GRUWE? ==>> NEIN
       FUSSZEILE  ==>>>
ANGABEN: HERVORH?  ==>> JA                STANDARD-GRUWE-TEXT? ==>> JA

1=Hilfe   2=Prüfen   3=Ende           4=Ansehen   5=Grafik   6=Abfrage
7=Rückwärts 8=Vorwärts 9=                10=Einfügen 11=Entfernen 12=Bericht
OK, FORMAT.HAUPT wird angezeigt.
BEFEHL ==>>>                                BLAETT ==>>> GANZ
```

Abbildung 15. Anzeige FORMAT.HAUPT

Der erste Schritt besteht darin, einige Spaltennamen zu ändern.

Bei Verwendung des Standardberichtsformats ordnet QMF den einzelnen Spalten des Berichts einen Namen zu. Hierfür wird normalerweise der Spaltenname aus der Tabelle verwendet.

- Den Cursor auf den Spaltennamen **NAME** stellen und MITARB.-NAME eingeben.

Zwischen den einzelnen Wörtern der Spaltenüberschrift muss ein Unterstreichungszeichen bzw. bei Silbentrennung zusätzlich ein Trennungsstrich angegeben werden.

- KNR für **KOST** eingeben.
- PROVISIONEN für **PROV** eingeben.

Der nächste Schritt besteht darin, die Breite der Spalte PROV so zu ändern, dass der Titel hineinpasst.

- Den Cursor auf die Spaltenbreite für PROVISIONEN stellen und 11 eingeben.

Im letzten Schritt wird der Text angegeben, der am oberen Rand der einzelnen Berichtsseiten angezeigt werden soll.

- Den Cursor auf **SEITE: KOPFZEILE ==>** stellen und Folgendes eingeben:  
SUMME DER PROVISIONEN - VERKAEUFER

Mit diesem Schritt ist das Ändern des Berichtsformats abgeschlossen. Die Anzeige **FORMAT.HAUPT** sollte jetzt so aussehen:

FORMAT.HAUPT		GEÄNDERT						
SPALTEN:		Breite der Berichtsspalten: 51						
NR.	SPALTENÜBERSCHRIFT	VERWENDG	ABSTD	BREIT	CODE	SEQ		
-----								
1	MITARB.-NAME	2	9	C	1			
2	KNR	2	6	L	2			
3	TAET	2	5	C	3			
4	GEHALT	2	10	L2	4			
5	PROVISIONEN	2	11	L2	5			
SEITE:	KOPFZEILE	==>	SUMME DER PROVISIONEN - VERKAEUFER					
	FUSSZEILE	==>						
SCHLUSS:	TEXT	==>						
GRUWE 1:	NEUE SEITE FÜR GRUWE?	==>	NEIN					
	FUSSZEILE	==>						
GRUWE 2:	NEUE SEITE FÜR GRUWE?	==>	NEIN					
	FUSSZEILE	==>						
ANGABEN:	HERVOR?	==>	JA	STANDARD-GRUWE-TEXT?	==>	JA		
1=Hilfe	2=Prüfen	3=Ende	4=Ansehen	5=Grafik	6=Abfrage			
7=Rückwärts	8=Vorwärts	9=	10=Einfügen	11=Entfernen	12=Bericht			
OK, der Cursor wurde positioniert.								
BEFEHL	==>					BLAETT	==>	GANZ

Abbildung 16. Die Anzeige **FORMAT.HAUPT** gibt die gewünschten Änderungen wieder.

- Die Funktionstaste für "Bericht" drücken, um den geänderten Bericht anzuzeigen:

## Drei Kurzlektionen über QMF

BERICHT		ZEILE 1	POS 1	79
SUMME DER PROVISIONEN - VERKAEUFER				
MITARB.- NAME	KNR	TAET	GEHALT	PROVISION
BILFINGER	20	VERK	33615.00	128.20
LIEBHERR	15	VERK	43395.00	206.60
HUBERTUS	38	VERK	22089.00	180.00
REICHWALD	42	VERK	33768.00	75.60
VALICEK	15	VERK	33589.50	110.10
NEUMANN	38	VERK	38695.00	236.50
FUESSINGER	20	VERK	49195.00	126.50
PFLIEDERER	42	VERK	27477.00	84.20
DOLDERER	51	VERK	47795.00	189.65
TREMPE	51	VERK	24381.00	513.30
ARENDAS	66	VERK	24559.50	55.50
TETZLAFF	84	VERK	33169.50	188.00

1=Hilfe      2=      3=Ende      4=Drucken      5=Grafik      6=Abfrage  
7=Rückwärts      8=Vorwärts      9=Format      10=Links      11=Rechts      12=  
Die Anzeige BERICHT erscheint.

Abbildung 17. Der Bericht gibt die vorgenommenen Änderungen wieder.

- Die Funktionstaste für "Ende" drücken, um die QMF-Hauptanzeige wieder aufzurufen.

---

## Nächste Schritte - Überblick

Beim Durcharbeiten dieser Lektionen war es möglich, die wichtigsten QMF-Funktionen kennen zu lernen. Die folgenden Kapitel enthalten ausführlichere Informationen über diese Funktionen:

- Informationen zur menügesteuerten Abfrage befinden sich in Kapitel 4, „Anzeigen der Daten in der Datenbank mit der menügesteuerten Abfrage“ auf Seite 43. Informationen über die Verwendung von SQL enthält Kapitel 5, „Anzeigen der Daten in der Datenbank mit SQL-Anweisungen“ auf Seite 83.
- Informationen zum Erstellen und Formatieren von Berichten befinden sich in Kapitel 6, „Anpassen der Berichte“ auf Seite 131.
- Informationen zum Erstellen und Formatieren von Grafiken befinden sich in Kapitel 7, „Anzeigen des Berichts als Grafik“ auf Seite 191.
- Informationen zum Arbeiten mit Tabellen befinden sich in Kapitel 10, „Erstellen von Tabellen“ auf Seite 239, und Kapitel 11, „Pfleger der Daten in Tabellen“ auf Seite 245.
- Informationen zur Ausführung von QMF-Tasks in Windows-Umgebungen befinden sich in Anhang D, „QMF High Performance Option“ auf Seite 407.



---

## Teil 2. QMF Benutzerhandbuch



---

## Kapitel 3. Anzeigen einer Datenbankobjektliste

Informationen über Datenbankobjekte können mit der Anzeige einer Liste dieser Objekte schnell abgerufen werden.

Die Anzeige der in der Liste enthaltenen Objekte kann nach vielen unterschiedlichen Kriterien eingegrenzt werden. Die Anzeige von Objekten kann z. B. auf eine bestimmte Objektart (z. B. Abfragen) oder auf Objektnamen, die eine bestimmte Zeichenfolge enthalten (z. B. alle Objekte, deren Namen mit ST beginnen), eingegrenzt werden.

Unter QMF ist es nur möglich, jene Objekte anzuzeigen, für die eine Verwendungsberechtigung vorliegt. Hierzu können Objekte gehören, die der Benutzer selbst in der Datenbank gesichert hat oder die er mit anderen Benutzern gleichzeitig benutzt.

Unterstützt die Datenbank verteilte Arbeitseinheiten, kann auch eine Liste mit Tabellen, die sich an einem fernen Standort befinden, angezeigt werden. Der QMF-Administrator kann darüber Auskunft geben, ob eine verteilte Arbeitseinheit vorhanden ist. Mit QMF für Windows können QMF-Abfragen und -Formate auch in Windows-Umgebungen angezeigt werden. Anhang D, „QMF High Performance Option“ auf Seite 407, enthält weitere Informationen hierzu.

---

### Anzeigen einer Datenbankobjektliste mit der Funktionstaste für "Liste"

1. Die Objektart (TABELLEN, ABFRAGEN, PROZEDUREN, FORMATE, QMF oder ALLE) in der QMF-Befehlszeile eingeben.
2. Die Funktionstaste für "Liste" drücken. Die Liste für die Objekte der angegebenen Objektart wird angezeigt.

Beispiel: Zum Anzeigen einer Liste mit allen eigenen Abfragen

ABFRAGEN

in der QMF-Befehlszeile eingeben und die Funktionstaste für "Liste" drücken.

Eine Liste wird angezeigt, die der Liste in Abb. 18 auf Seite 34 ähnlich ist.

## Anzeigen einer Datenbankobjektliste

Abfrageliste				
Aktion	Name	Eigner	---Datumsangaben---	
			Geändert	Letzte Verwendg.
	MEINABFR	BEN.-ID	1997-04-24	1997-04-24
	MEINABFR	BEN.-ID	1997-05-01	1997-05-01

F1=Hilfe F4=Befehl F5=Beschreiben F6=Auffrischen F7=Rückwärts  
F8=Vorwärts F9=Stornieren F10=Kommentar F11=Sortieren F12=Abbruch

Abbildung 18. Anzeige einer Liste mit Abfrageobjekten

Der Name der Liste hängt von der Art der angezeigten Objekte ab. Die vorliegende Liste wird als Abfrageliste bezeichnet, weil sie ausschließlich Abfragen enthält. Listen mit mehreren Objektarten werden als Objektliste bezeichnet.

QMF-Befehle können im Bereich "Aktion" eingegeben werden. Die Funktionstaste für "Kommentar" drücken, um eine beschreibende Kommentarzeile für alle in der Liste enthaltenen Objekte anzuzeigen. Die Funktionstaste für "Beschreiben" drücken, wenn der Kommentar für dieses Objekt zu lang ist und deshalb nicht angezeigt werden kann oder wenn ausführlichere Informationen über ein Objekt benötigt werden. Die Funktionstaste für "Abbruch" drücken, um die Liste zu entfernen.

Objekte der Objektart BERICHT oder GRAFIK können nicht aufgelistet werden, weil sie nicht in der Datenbank gesichert werden. Nur die Abfragen oder die für ihre Erstellung verwendeten Daten und Formate werden gesichert.

Von einer Bedienerführungsanzeige für einen Befehl kann eine Datenbankobjektliste für jedes Feld angezeigt werden, neben dem ein Pluszeichen (+) steht.

### Datenbankobjektliste über eine Bedienerführungsanzeige für einen Befehl anzeigen:

1. Den Cursor in das Feld stellen, hinter dem das Pluszeichen (+) steht. Neben dem Feld **NAME** in der Bedienerführungsanzeige für den Befehl AUSFUEHREN befindet sich beispielsweise ein Pluszeichen (+). Dies bedeutet, dass für diesen Befehl eine Liste mit Objektnamen angezeigt werden kann. Um die Bedienerführungsanzeige für den Befehl AUSFUEHREN aufzurufen, in der QMF-Befehlszeile Folgendes eingeben:  
AUSFUEHREN ?



Abbildung 19. Über die Bedienerführungsanzeige für den Befehl AUSFUEHREN können Objekte aufgelistet werden.

Es ist auch möglich, Informationen in den Eingabefeldern einzugeben, um unter den aufgelisteten Objektarten auszuwählen oder die nach Eignern angezeigten Objekte einzugrenzen. Sollen nur Abfrageobjekte angezeigt werden, ABFRAGE im Feld "Typ" eingeben.

- Die Funktionstaste für "Liste" drücken.

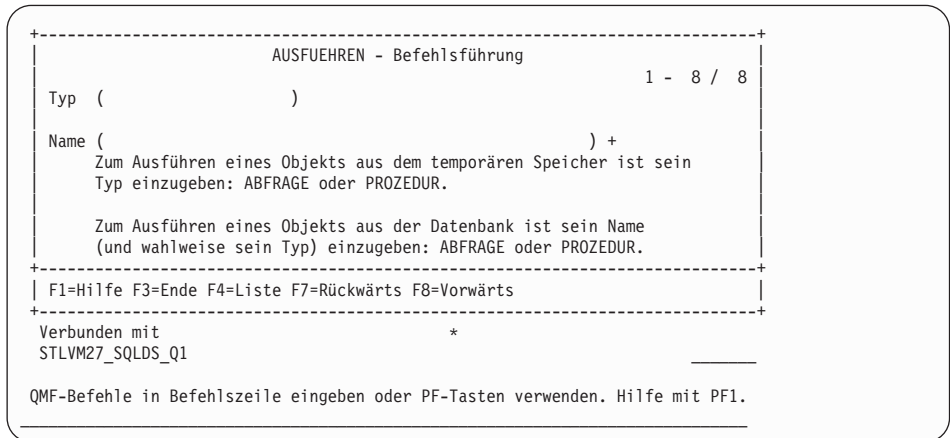

Abbildung 20. QMF zeigt eine Liste mit Abfrageobjekten an.

## Anzeigen einer Datenbankobjektliste

Die angezeigte Liste zeigt nur die Objekte an, die für den eingegebenen Befehl gelten. Gültige Objekte für den Befehl AUSFUEHREN sind ABFRAGE und PROZEDUR, weshalb nur diese Objekte in der Liste angezeigt werden.

Um ein Objekt aus der Liste auszuwählen, seine Nummer eingeben.

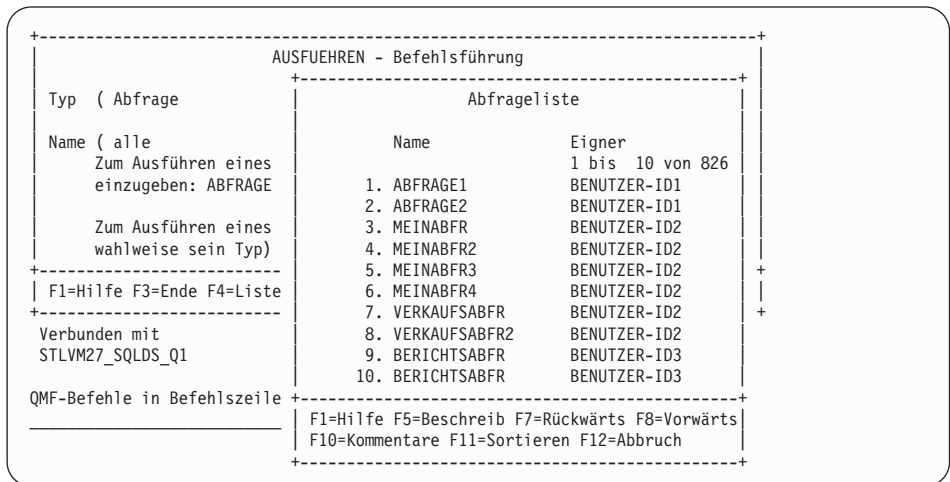
Die Bedienerführungsanzeige wird erneut aufgerufen. Das ausgewählte Objekt wird im entsprechenden Feld angezeigt.

---

## Anzeigen einer Datenbankobjektliste mit dem Befehl LISTE

Der Befehl LISTE führt dieselbe Funktion wie die Funktionstaste für "Liste" aus. Anstatt eine Taste zu drücken, wird dieser Befehl eingegeben.

Um die anzuzeigenden Objekte anzugeben, können Schlüsselwörter zusammen mit dem Befehl LISTE verwendet werden.

Tabelle 4 enthält Einzelheiten darüber, wie mit dem Befehl LISTE bestimmte Objekte aus der Liste angezeigt werden können.

*Tabelle 4. Auswahl bestimmter Objekte zum Anzeigen mit dem Befehl LISTE.*

Aufzulistende Objekte	Erforderliche Eingabe	Kommentare
Eigene Objekte	LISTE ALLE	Zeigt alle eigenen Objekte einschließlich TABELLE, ABFRAGE, PROZEDUR und FORMAT an.
Eigene Objekte einer bestimmten Objektart	LISTE <i>Objektart</i>	Beispielsweise LISTE ABFRAGEN  eingeben, um eine Liste aller in der Datenbank gesicherten Abfragen anzuzeigen.
Objekte anderer Benutzer, die gemeinsam benutzt werden	LISTE <i>Objektart</i> (EIGNER= <i>Benutzer-id</i> )	Beispielsweise LISTE TABELLE (EIGNER=CHRISTINE  eingeben, um eine Liste aller Tabellen anzuzeigen, die mit dem Benutzer mit der Benutzer-ID CHRISTINE gemeinsam benutzt werden.

Tabelle 4. Auswahl bestimmter Objekte zum Anzeigen mit dem Befehl LISTE. (Forts.)

Aufzulistende Objekte	Erforderliche Eingabe	Kommentare
Objekte an einem fernen Standort	LISTE <i>Objektart</i> (ORT= <i>Standort</i> )	<p>Besteht eine Verbindung zu einer DB2-Datenbank, die dreiteilige Namen unterstützt, kann eine Liste mit Tabellen und Sichten an einem fernen Standort angezeigt werden. Beispielsweise LISTE TABELLE (ORT=BERLIN eingeben, um eine Liste aller Tabellen anzuzeigen, die in einer Datenbank am Standort Berlin gespeichert sind. Unterstützt die Datenbank keine verteilten Arbeitseinheiten, obwohl sie ferne Arbeitseinheiten unterstützt, kann der Befehl VERBINDEN zum Herstellen der Verbindung zu einer fernen Datenbank verwendet werden. Danach können die in der fernen Datenbank gespeicherten Tabellen und sonstigen QMF-Objekte mit dem Befehl LISTE angezeigt werden.</p> <p>Kapitel 13, „Zugreifen auf Daten in einer fernen Datenbank“ auf Seite 267 enthält Informationen über das Herstellen einer Verbindung zu einer Datenbank an einem anderen Standort.</p>

### Verwenden von Auswahlsymbolen zum Auswählen bestimmter Objekte

Mit Hilfe von Platzhalterzeichen oder *Auswahlsymbolen* können bestimmte Objekte oder Werte für die Anzeige in der Liste ausgewählt werden. Auswahl-symbole können sowohl in Befehlen, die in der QMF-Befehlszeile eingegeben werden, als auch in den Bedienerführungsanzeigen für die Befehle verwendet werden. Tabelle 5 enthält zwei Arten von Auswahlsymbolen, die QMF erkennt.

Tabelle 5. QMF-Auswahl-symbole

Auswahlsymbol	Ersatz für	Beispiele
Unterstreichungszeichen ( _ )	ein Zeichen	<p>Zum Anzeigen einer Liste mit Abfragen, deren Namen mit BERICHT beginnen, aber an der achten Stelle ein unbekanntes Zeichen enthalten, in der QMF-Befehlszeile Folgendes eingeben:</p> <p>LISTE ABFRAGE (NAME=BERICHT_</p>

## Anzeigen einer Datenbankobjektliste

Tabelle 5. QMF-Auswahlsymbole (Forts.)

Auswahlsymbol	Ersatz für	Beispiele
Prozentzeichen (%)	kein oder mehrere Zeichen	Zum Anzeigen von Abfragen von Benutzern, deren Benutzer-IDs mit MC beginnen, in der QMF-Befehlszeile Folgendes eingeben: LISTE ABFRAGE (EIGNER=MC%)

## Eingeben von Befehlen in der Datenbankobjektliste

QMF-Befehle und Parameter können im Bereich **Aktion** der Anzeige "Liste" für alle in der Liste enthaltenen Objekte eingegeben werden, wie in Abb. 21 dargestellt. Der Befehl führt für das betreffende Objekt eine Aktion aus.

Die Einträge in der Liste dürfen nicht verschoben werden. Wird beispielsweise die Rückschrittaste zur Korrektur eines Eingabefelders gedrückt, kann die gesamte Zeile nach links verschoben werden. Ein Leerzeichen eingeben, um die Spaltenausrichtung der Einträge beizubehalten. Andernfalls wird bei Eingabe des Befehls eine Fehlermeldung angezeigt. Ist der eingegebene Befehl länger als der Bereich "Aktion", kann der Befehl über die gesamte Breite der Anzeige "Liste" eingegeben werden.

Objektliste					
----Datumsangaben----					
Aktion	Name	Eigner	Art	Geändert	Letzte Verwendung
	PN12345	VERK1	ABFR	1994-04-14	1994-04-14
	INVENTUR	VERK1	ABFR	1994-04-14	1994-04-14
EXPORT /	MONATLICH. VERKAUF	MGR1234	ABFR	1994-03-21	1994-07-07
	MGRS	SCHMIDT	ABFR	1994-03-21	1994-07-07
	PANID	SYSADMIN	PROZ	1994-03-14	1994-07-11

1 - 5 / 5

F1=Hilfe F4=Befehl F5=Beschreiben F6=Auffrischen F7=Rückwärts  
F8=Vorwärts F9=Stornieren F10=Kommentar F11=Sortieren F12=Abbruch

Abbildung 21. Die Befehle können direkt in die Objektliste eingegeben werden.

In der Liste können mehrere Befehle eingegeben werden. QMF beginnt mit der Befehlsausführung von oben nach unten in der Liste. Soll ein Befehl für mehrere Objekte wiederholt werden, ein Gleichheitszeichen (=) eingeben. Mit der Funktionstaste für "Stornieren" können alle in der Liste eingegebenen Befehle gelöscht werden.



### Befehle, die in der Datenbankobjektliste verwendet werden können

Im Bereich "Aktion" einer Liste können die nachfolgend aufgeführten Befehle eingegeben werden. QMF vor jedem Befehl eingeben, um sicherzustellen, dass an Stelle eines Befehlssynonyms der QMF-Befehl ausgeführt wird. Möglicherweise ist im System ein Befehl unter demselben Namen wie ein QMF-Befehl definiert.

#### **Befehl Funktion**

#### **UMSETZEN**

Setzt eine menügesteuerte, QBE- oder SQL-Abfrage in eine äquivalente SQL-Abfrage um. Die Kommentare der ursprünglichen Abfrage werden in der umgesetzten Abfrage nicht angezeigt.

#### **ANZEIGEN**

Ruft ein Objekt aus der Datenbank ab und zeigt es auf der Datenstation an.

#### **EDITIEREN**

Editiert mit dem Tabelleneditor eine Tabelle in der Datenbank. In der Datenbankobjektliste können Tabellen nur mit dem Befehl EDITIEREN editiert werden. Eine Abfrage oder Prozedur kann erst nach ihrer Anzeige editiert werden.

#### **LOESCHEN**

Löscht ein Objekt aus der Datenbank.

#### **AUSGANG**

Beendet die QMF-Sitzung.

#### **EXPORT**

Exportiert in der Datenbank gespeicherte QMF-Objekte direkt aus der Datenbank in CMS-Dateien, TSO- und CICS/MVS-Dateien oder Warteschlangennamen (CICS).

#### **IMPORT**

Importiert QMF-Objekte aus CMS-Dateien, TSO- und CICS/MVS-Dateien oder Warteschlangennamen (CICS) direkt in die Datenbank.

#### **ENTWURF**

Zeigt das Format eines Berichts an, der aus einem vorhandenen Format ohne Daten erstellt wurde. Dieser Befehl kann nur für Formatobjekte und nur in einer Umgebung verwendet werden, in der REXX und ISPF verfügbar sind.

#### **DRUCKEN**

Druckt ein Datenbankobjekt.

#### **AUSFUEHREN**

Führt eine in der Datenbank gespeicherte Abfrage oder Prozedur aus.

## Anzeigen einer Datenbankobjektliste

### SICHERN

Ersetzt das Objekt in der Datenbank durch das momentan im temporären Speicher vorhandene Objekt. Wird beispielsweise

SICHERN ABFRAGE ALS

neben einer Abfrage in der Datenbankobjektliste eingegeben, ersetzt QMF diese in der Datenbank gespeicherte Abfrage durch die momentan im temporären Speicher vorhandene Abfrage.

### Verwenden eines Platzhalters in der Datenbankobjektliste

Für die Objektart, den Eigner und den Namen kann ein Schrägstrich (/) als Platzhalter im QMF-Befehl eingegeben werden.

Wird beispielsweise der Befehl

EDITIEREN / (MODUS=HINZUFUEGEN

im Bereich "Aktion" für ein Tabellenobjekt eingegeben, könnte er auch so eingegeben werden:

EDITIEREN TABELLE *Eigner.Tabellename* (MODUS=HINZUFUEGEN

*Eigner.Tabellename* gibt den Eigner und Namen der aufgelisteten Tabelle an.

Für die Objektart kann auch /T oder für den Eigner und Namen /N angegeben werden. Die Platzhalter /T und /N sind besonders sinnvoll, wenn ein Befehl zur Ausführung einer benutzerdefinierten Anwendung, für die nur die Objektart oder der Objekteigner und -name angegeben werden müssen, eingegeben werden soll.

Wird eine Liste von einem fernen Standort angezeigt, umfassen die Platzhaltersymbole (/ und /N) den Standort mit Objekteigner und -namen.

Außerdem kann die Bedienerführungsanzeige für einen Befehl aufgerufen werden, in der die Felder für die Objektart, den Objekteigner und -namen bereits ausgefüllt sind. Hierfür muss der Befehl mit dem Platzhalter / und einem Fragezeichen eingegeben werden.

Um beispielsweise die Bedienerführungsanzeige für den Befehl AUSFUEHREN für das Objekt KOSTABFRAGE aufzurufen, AUSFUEHREN/ ? im Bereich "Aktion" neben dem Objekt eingeben. Die Bedienerführungsanzeigen für den Befehl AUSFUEHREN ABFRAGE werden aufgerufen. In der ersten Anzeige sind die Felder für den Objektnamen und den Objekteigner bereits ausgefüllt. In der nächsten Anzeige muss ein Formatname angegeben werden, der zum Formatieren der Daten aus der Abfrage verwendet wird.

### Korrigieren der Fehler bei der Eingabe eines falschen Befehls

QMF führt die in der Datenbankobjektliste eingegebenen Befehle aus, indem die Liste von oben nach unten abgearbeitet wird. Findet QMF einen nicht korrekten Befehl, wird die Verarbeitung gestoppt, eine Fehlernachricht angezeigt und die Zeile mit dem Fehler hervorgehoben.

#### Fehler korrigieren:

1. Die Fehlernachricht gibt Auskunft darüber, warum der Fehler auftrat. Zusätzliche Hilfe kann mit der Funktionstaste für "Hilfe" angefordert werden, um eine Erläuterung der Fehlernachricht anzuzeigen.
2. Die Leertaste drücken, um den inkorrekten Befehl mit Leerzeichen zu überschreiben. Um alle Befehle in der Liste zu löschen, die QMF-Funktionstaste für "Stornieren" drücken.
3. Den korrekten Befehl im Bereich "Aktion" eingeben und die Eingabetaste drücken, um das Ausführen der Befehle erneut zu starten.

Für erfolgreich ausgeführte Befehle wird im Bereich "Aktion" ein Stern (\*) angezeigt, auf den bis zu sieben Buchstaben für den Befehl folgen können. Werden die in der Liste enthaltenen Objekte während der Ausführung der Befehle geändert, die Funktionstaste für "Auffrischen" zur Anzeige der geänderten Liste drücken.

### Zurückkehren zur Liste von einer anderen QMF-Anzeige

Bei Eingabe einiger Befehle in der Liste wird eine andere Anzeige aufgerufen. Wird beispielsweise der Befehl AUSFUEHREN für eine Abfrage eingegeben, zeigt QMF eine Berichtsanzeige an. Bei Eingabe des Befehls EDITIEREN für eine Tabelle wird eine Anzeige mit dem Tabelleneditor aufgerufen.

Um von einer beliebigen Anzeige zur Datenbankobjektliste zurückzukehren, die Funktionstaste für "Ende" in dieser Anzeige drücken.



---

## Kapitel 4. Anzeigen der Daten in der Datenbank mit der menügesteuerten Abfrage

In diesem Kapitel wird erläutert, wie die in der Datenbank gespeicherten Daten mit der menügesteuerten Abfrage von QMF ausgewählt und angezeigt werden. Die menügesteuerte Abfrage ist für Benutzer konzipiert, die mit QMF nicht vertraut sind oder dieses Programm nur gelegentlich verwenden.

Bei der menügesteuerten Abfrage wird die Erstellung der Abfrage schrittweise durch Eingabeaufforderungen gesteuert. Es ist nicht notwendig, eine Abfragesprache zu kennen. Der Benutzer muss lediglich wissen, in welchen Tabellen die gewünschten Daten vorhanden sind. Mit QMF für Windows können QMF-Abfragen auch in Windows-Umgebungen erstellt werden. Anhang D, „QMF High Performance Option“ auf Seite 407, enthält weitere Informationen hierzu.

Nach dem Durcharbeiten der Lektionen in Kapitel 2, „Drei Kurzlektionen über QMF“ auf Seite 19 sind bereits einige Einzelheiten über die menügesteuerte Abfrage bekannt.

---

### Anzeigen der menügesteuerten Abfrage

Abb. 22 auf Seite 44 zeigt, wie über die Anzeige MENÜGESTEUERTE ABFRAGE eine Abfrage erstellt wird. Alle in der Abbildung mit einer Nummer gekennzeichneten Bereiche werden nachfolgend erläutert.

## Anzeigen der menügesteuerten Abfrage



Abbildung 22. Erstellen einer menügesteuerten Abfrage

- 1 Name der Hauptanzeige. Bei Verwendung der menügesteuerten Abfrage lautet er immer MENÜGESTEUERTE ABFRAGE.
- 2 *Echobereich*. Im Echobereich werden alle in den Dialoganzeigen angegebenen Informationen angezeigt.
- 3 Dieser Bereich zeigt an, ob die aufgerufene Anzeige in irgendeiner Weise geändert worden ist. Wurden keine Änderungen vorgenommen, wird das Wort GEÄNDERT nicht angezeigt. Die Zeilennummer gibt die erste Zeile der in der Anzeige wiedergegebenen Abfrage an. Beim Vorwärtsblättern ändert sich diese Nummer.
- 4 Die Anzeige "Angeben" ist eine *Dialoganzeige*. Zur Angabe der verschiedenen Informationsarten werden unterschiedliche Dialoganzeigen verwendet.
- 5 Dieses Feld enthält Hinweise darüber, welche Informationen in dieser Dialoganzeige angegeben werden können und wie sie angegeben werden müssen.
- 6 In diesem Bereich kann die eigene Auswahl angegeben werden. In den verschiedenen Dialoganzeigen können die Einträge unterschiedlich angegeben werden. In der vorliegenden Dialoganzeige lautet die nächste Auswahl 3. Zeilenbedingungen.
- 7 Dieses Feld enthält eine Aufstellung von Einträgen, unter denen ausgewählt werden kann. Gegebenenfalls muss vorwärts geblättert werden, um alle Listeneinträge sehen zu können.

## Anzeigen der menügesteuerten Abfrage

- 8** Dieses Feld zeigt die aktiven *Funktionstasten* an. Mit den Funktionstasten können bestimmte Befehle, wie z. B. zum Blättern oder für das Anfordern von Hilfe, eingegeben werden.
- 9** *Nachrichtenzeile*. Bei Eingabe eines QMF-Befehls wird in der Nachrichtenzeile immer angezeigt, ob der Befehl erfolgreich ausgeführt wurde.

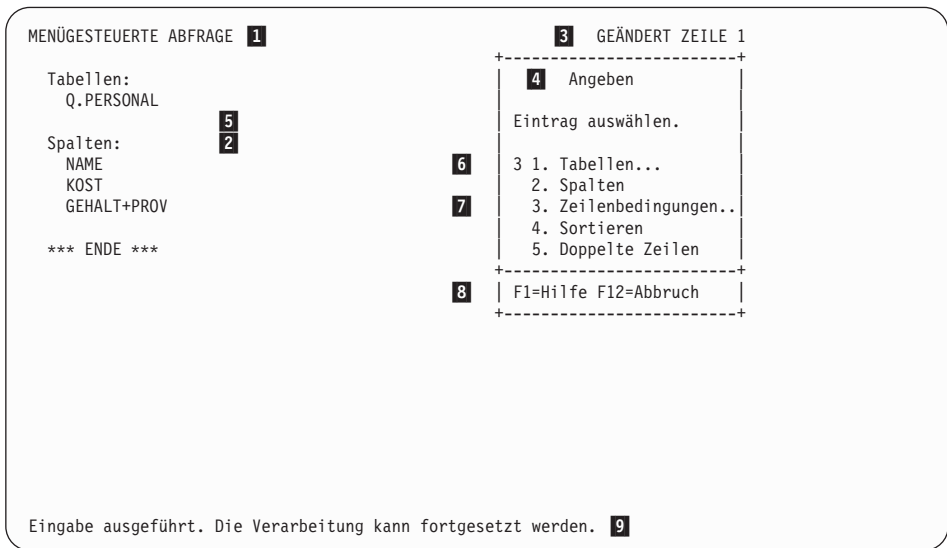
Abb. 23 zeigt die Hauptanzeige MENÜGESTEUERTE ABFRAGE nach Erstellung der Abfrage.

```
MENUEGESTEUERTE ABFRAGE 1 QMFBENUTZER.MEINABF 2 3 GEÄNDERT ZEILE 1

Tabellen:
  Q.PERSONAL

Spalten:
  NAME
  KOST
  GEHALT+PROV 4

Zeilenbedingungen:
  Falls TAET gleich 'VERKAEUFER'

Sortieren:
  Aufsteigend nach KOST

*** ENDE *** 5

1=Hilfe      2=Ausführen  3=Ende      4=Ansehen SQL  5=          6=Angeben 6
7=Rückwärts 8=Vorwärts  9=Format   10=Einfügen   11=Entfernen 12=Bericht
Der Befehl ABRUCH wurde erfolgreich ausgeführt.
BEFEHL ==> 7          BLAETT ==> GANZ 8
```

Abbildung 23. Die erstellte Abfrage

- 1** Name der Anzeige.
- 2** Name einer gesicherten Abfrage. Wurde eine menügesteuerte Abfrage in der Datenbank gesichert, hat sie einen zweiteiligen Namen: Die Benutzer-ID des Benutzers, der die Abfrage gesichert hat, und den der Abfrage beim Sichern zugeordneten Namen. Beide Namensteile werden durch einen Punkt voneinander getrennt.
- 3** Dieser Bereich gibt an, dass die Anzeige geändert wurde.
- 4** Echobereich. Zeigt jetzt die vollständige Abfrage an, die mit Hilfe der Dialoganzeigen erstellt wurde.
- 5** Das Wort ENDE bedeutet, dass keine weiteren Informationen vorhanden sind. Solange ENDE nicht angezeigt wird, kann in der Abfrage vorwärts geblättert werden.

## Anzeigen der menügesteuerten Abfrage

- 6** Dieses Feld zeigt die aktiven *Funktionstasten* an. Häufig verwendeten QMF-Befehlen sind Funktionstasten zugeordnet. Anstatt einen Befehl einzugeben, kann die entsprechende Funktionstaste gedrückt werden. Den Funktionstasten können andere Befehle zugeordnet sein, als in der Abbildung angegeben. Dies hängt von den Zuordnungen ab, die vom QMF-Administrator vorgenommen wurden.
- 7** *Befehlszeile*. Sobald BEFEHL ==> angezeigt wird, kann ein QMF-Befehl eingegeben werden.
- 8** *Blätteranzeiger*. Er zeigt die Zahl der geblätterten Zeilen an, wenn ein Befehl zum Vor- oder Rückwärtsblättern eingegeben wurde.

**Regeln für die Verwendung der menügesteuerten Abfrage:** Wichtige allgemeine Regeln für die Verwendung der menügesteuerten Abfrage:

- Im QMF-Profil muss der Operand SPRACHE auf MENUE gesetzt sein. Andernfalls muss bei jedem Start einer Abfrage GRUNDSTELLUNG ABFRAGE (SPRACHE=MENUE eingegeben werden.
- Alle Daten müssen in Großbuchstaben eingegeben werden, es sei denn, der Operand SCHRIFT wurde im QMF-Profil auf GROSS gesetzt.
- Enthält eine Zeichenfolge bei der Dateneingabe ein Sonderzeichen, muss die Zeichenfolge in Anführungszeichen gesetzt werden. Eine Liste mit Sonderzeichen befindet sich im *QMF Referenzhandbuch*.
- Alle Grafikdaten müssen in Anführungszeichen gesetzt werden.
- Der Name der Abfrage darf maximal 18 Zeichen lang sein.

---

## Starten der menügesteuerten Abfrage

1. Sicherstellen, dass der Wert des Feldes SPRACHE im QMF-Benutzerprofil auf MENUE gesetzt wurde. Weitere Informationen über die Anpassung des QMF-Benutzerprofils enthält der Abschnitt „Setzen und Ändern des QMF-Benutzerprofils“ auf Seite 10.

2. In der QMF-Befehlszeile Folgendes eingeben:

GRUNDSTELLUNG ABFRAGE

Soll das QMF-Profil nicht geändert werden, den Befehl

GRUNDSTELLUNG ABFRAGE (SPRACHE=MENUE

eingeben, wenn der Befehl GRUNDSTELLUNG verwendet wird.

Die Anzeige MENÜGESTEUERTE ABFRAGE wird mit der Anzeige "Tabellen" aufgerufen.



## Auswählen der Tabellen und Spalten

### Tabellen und Spalten auswählen:

1. Den Namen der Tabelle in der Anzeige "Tabellen" eingeben. Es können bis zu 15 Tabellen angegeben werden.

Der Name der Tabelle wird im Echobereich angezeigt. Die Anzeige "Angeben" wird aufgerufen.

Zur Erleichterung der Suche nach dem Namen einer Tabelle kann eine Liste mit den vorhandenen Tabellen angefordert werden:

- In der Anzeige "Tabellen" die Funktionstaste für "Liste" drücken.

Mit der Angabe von Suchkriterien kann die zu durchsuchende Liste verkleinert werden. In der ersten Zeile der Dialoganzeige "Tabellen" kann beispielsweise Q.P% eingegeben und die Funktionstaste für "Liste" gedrückt werden. QMF listet jetzt alle Tabellen auf, deren Namen mit Q.P beginnen. Das Prozentzeichen (%) gibt Zeichenfolgen beliebiger Länge an, in denen jedes Zeichen zulässig ist. Die Anzeige "Tabellenliste" wird aufgerufen.

```

MENÜGESTEUERTE ABFRAGE
                                     ZEILE 1
Tabellen:
> ...
*** ENDE ***
                                     +-----+
                                     | Tabellen |
                                     +-----+
                                     | Tabellenliste |
                                     | Name          Eigner          |
                                     |              |              |
                                     | PERSONAL      Q              |
                                     | PRODUKTE      Q              |
                                     | PROJEKT        Q              |
                                     |              |              |
                                     |              |              |
                                     | F1=Hilfe F5=Beschreib F7=Rückwärts F8=Vorwärts |
                                     | F10=Kommentar F11=Sortieren F12=Abbruch  |
                                     +-----+
Der Befehl LISTE wurde erfolgreich ausgeführt.

```

Abbildung 24. Anzeige "Tabellenliste"

Die Funktionstaste für "Kommentar" drücken, um einen beschreibenden Kommentar für alle in der Liste enthaltenen Objekte anzuzeigen. Die Funktionstaste für "Beschreiben" drücken, um ausführlichere Informationen über ein Objekt anzuzeigen. Die Funktionstaste für "Sortieren" drücken, um die Liste nach Namen, Art oder Datum zu sortieren. Die Funktionstaste für "Abbruch" drücken, um die Liste zu entfernen.

## Anzeigen der menügesteuerten Abfrage

Bei Auswahl einer einzelnen Tabelle wird die Auswahl 2, **Spalten** in der Anzeige "Angeben" automatisch ausgewählt. Die Auswahl 2, **Spalten**, wurde bereits angegeben, da der nächste Schritt bei der Erstellung einer Abfrage das Auswählen von Spalten ist. Wird die Zahl 2 entfernt, wählt die menügesteuerte Anzeige alle Spalten aus. Im Echobereich der Anzeige "Angeben" wird das Wort ALLE direkt unter der Überschrift "Spalten" angezeigt.

### 2. Die Eingabetaste drücken.

Die Anzeige "Spalten" wird aufgerufen.

MENÜGESTEUERTE ABFRAGE	GEÄNDERT ZEILE 1
Tabellen: Q.PERSONAL	Spalten
Spalten: > ...	Die Spalte(n) auswählen. Andernfalls einen Ausdruck oder eine Funktion auswählen.
*** ENDE ***	1 bis 8 von 8
	Q.PERSONAL - alle
	PNR
	NAME
	KOST
	TAET
	ZUGEH
	GEHALT
	PROV
	1. Ausdruck (A+B, etc.)...
	2. Summenfunktionen (SUMME, usw.)...
	F1=Hilfe F5=Beschreiben F7=Rückwärts
	F8=Vorwärts F12=Abbruch

Abbildung 25. Anzeige "Spalten"

### 3. Die Spalten, die im Bericht angezeigt werden sollen, auswählen, indem ein beliebiges Zeichen vor dem Spaltennamen eingegeben wird.

Mit der Tabulatortaste können Spalten, die nicht ausgewählt werden sollen, übersprungen werden. Die Funktionstaste für "Vorwärts" oder "Rückwärts" drücken, um zusätzliche Spalten anzuzeigen.

Sollen vor ihrer Auswahl Informationen zu bestimmten Spalten angezeigt werden, mit der Tabulatortaste zum Spaltennamen springen und die Funktionstaste für "Beschreiben" drücken. Die Anzeige "Spaltenbeschreibung" wird aufgerufen.

### 4. Die Eingabetaste drücken. Die ausgewählten Spalten werden im Echobereich angezeigt. Die Dialoganzeige "Angeben" erscheint mit der bereits ausgewählten Option 3, **Zeilenbedingungen**.



Abbildung 26. QMF listet die ausgewählten Spalten auf.

### Erstellen einer Spalte mit Ausdrücken

Im Bericht kann eine Spalte erstellt werden, indem ein *Ausdruck* definiert wird. Der Ausdruck addiert, subtrahiert, multipliziert oder dividiert die Werte in mehreren Spalten und fügt die Ergebnisse in eine neue Spalte ein.

Beispielsweise kann eine Spalte für Gesamteinkünfte (die Summe aus Gehalt und Provision aller Mitarbeiter) erstellt werden.

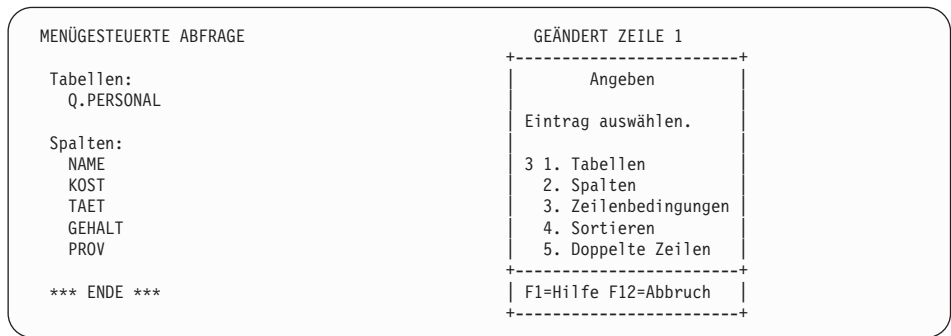
#### Erstellen einer Spalte:

1. Die Tabelle entweder über die Eingabe des Namens in der Anzeige "Tabellen" oder durch die Auswahl der Tabelle aus der Tabellenliste auswählen.
2. Die Spalten in der Anzeige "Spalten" auswählen, indem ein beliebiges Zeichen neben den gewünschten Spalten eingegeben wird.
3. Unten in der Anzeige "Spalten" die Option 1, **Ausdruck (A+B, usw.)**, auswählen.
4. Die Eingabetaste drücken. Die Anzeige "Ausdruck" wird aufgerufen.

## Anzeigen der menügesteuerten Abfrage

MENÜGESTEUERTE ABFRAGE		GEÄNDERT ZEILE 1	
Tabellen:		Spalten	
Q.PERS			
Spalten:		Ausdruck	
NAME	Ausdruck eingeben. Folgende arithmetische Operatoren sind		
KOST	gültig: add.(+), subtrah.(-), multipliz.(*) und divid.(/).		
GEHALT			
PROV	( Gehalt + Provision )		
*** ENDE	( )		
	( )		
	( )		
	( )		
F1=Hilfe F4=Liste F12=Abbruch			
		2. Summenfunktionen (SUMME, usw.)...	
		F1=Hilfe F5=Beschreiben F7=Rückwärts	
		F8=Vorwärts F12=Abbruch	

Eingabe ausgeführt. Die Verarbeitung kann fortgesetzt werden.

Abbildung 27. Den Ausdruck eingeben, der verwendet werden soll.

### 5. Den gewünschten Ausdruck eingeben. Beispielsweise

GEHALT + PROV

Es ist möglich, komplexere Ausdrücke zu erstellen. Weitere Informationen können mit der Funktionstaste für "Hilfe" in der Anzeige "Ausdruck" angefordert werden. Mit der Funktionstaste für "Liste" können Spalten angezeigt werden, die im Ausdruck verwendbar sind.

Die Namen der ausgewählten Tabellen und Spalten werden im Echo-bereich angezeigt. Die neue Spalte wird ebenfalls unter der Überschrift **Spalten** angezeigt. Die Anzeige "Angeben" erscheint wieder mit der ausgewählten Option 3, **Zeilenbedingungen**.

```

MENÜGESTEUERTE ABFRAGE
    Tabellen:
      Q.PERSONAL
    Spalten:
      NAME
      KOST
      TAET
      GEHALT
      PROV
      GEHALT+PROV
    *** ENDE ***

GEÄNDERT ZEILE 1
+-----+
|         |
|   Angeben   |
|         |
| Eintrag auswählen. |
|         |
| 3 1. Tabellen |
| 2. Spalten   |
| 3. Zeilenbedingungen |
| 4. Sortieren |
| 5. Doppelte Zeilen |
|         |
+-----+
| F1=Hilfe F12=Abbruch |
+-----+
    
```

Abbildung 28. Die neue Spalte GEHALT+PROV wird im Echobereich angezeigt.

Es können auch Spalten erstellt werden, die Zeilengruppen zusammenfassen. Mit der Summenfunktion von QMF können folgende Werte ermittelt werden:

- Summen
- Durchschnittswerte
- Mindestwerte
- Maximalwerte
- Zeilenanzahl

### Summenfunktion angeben:

1. In der Anzeige "Spalten" die Option 2, **Summenfunktionen (SUMME usw.)**, auswählen.
2. Die Eingabetaste drücken. Die Anzeige "Summenfunktionen" wird aufgerufen.
3. Die auszuführenden Funktionen auswählen, indem vor den Einträgen ein Zeichen eingegeben wird. Die Anzeige "Einträge der Summenfunktion" wird mit Ausnahme von COUNT für jeden ausgewählten Eintrag aufgerufen. Zur Ausführung der Funktion COUNT ist keine Spalte erforderlich. Im Echobereich wird für COUNT automatisch ein Stern zugeordnet. Dies bedeutet, dass für jede Gruppe die Zeilenanzahl ermittelt wird.
4. Die Spalte auswählen, für die die Summenfunktion ausgeführt werden soll.
5. Die Eingabetaste drücken.

QMF zeigt eine Fehlermeldung an, wenn der Ausdruck nach der Verarbeitung durch die Datenbank mehr als 255 Zeichen enthält. Bei Anzeige dieser Nachricht zur Anzeige zurückkehren und die Summenfunktion so ändern, dass der Ausdruck kleiner-gleich 255 Zeichen ist.

Die ausgewählten Spalten werden im Echobereich angezeigt. Die Anzeige "Angeben" wird erneut aufgerufen.

### Auswählen von Zeilen

Zur Anzeige im Bericht können bestimmte Zeilen ausgewählt werden. Mit der Auswahl von Zeilen wird die Datenmenge in einer Tabelle begrenzt oder eine Untergruppe von diesen Daten erzeugt. Zeilen werden parallel zur Erstellung einer Zeilenbedingung ausgewählt.

#### Zeilen auswählen:

1. In der Anzeige "Angeben" die Option 3, **Zeilenbedingungen**, auswählen. Die Anzeige "Zeilenbedingungen" wird aufgerufen.

MENÜGESTEUERTE ABFRAGE	GEÄNDERT ZEILE 1
Tabellen: Q.PERSONAL	Zeilenbedingungen
Spalten: NAME KOST TAET GEHALT PROV	Beginn einer Bedingung: Spalte auswählen oder einen Ausdruck/eine Funktion eingeben. 1 bis 8 von 8
Zeilenbedingungen: > Falls...	* Q.PERSONAL 2. PNR 3. NAME 4. KOST 5. TAET 6. ZUEGH 7. GEHALT 8. PROV
*** ENDE ***	Ausdruck (A+B, usw.)...
	F1=Hilfe F5=Beschreiben F7=Rückwärts F8=Vorwärts F12=Abbruch

Abbildung 29. Anzeige "Zeilenbedingungen"

Um eine Zeilenbedingung zu erstellen, eine Spalte mit den Daten auswählen, aus denen bestimmte Daten ausgewählt werden sollen. Es sollen z. B. nur Mitarbeiter angezeigt werden, die Vertreter sind. Hierzu die Zeilen auswählen, die in der Spalte **TAET** den Wert **VERTR** enthalten. Jede Spalte kann in der Tabelle verwendet werden, auch wenn sie im endgültigen Bericht nicht erscheint.

2. Die Nummer der gewünschten Spalte eingeben. Die Anzeige "Vergleichsoperatoren" wird aufgerufen.

```

MENÜGESTEUERTE ABFRAGE
                                GEÄNDERT ZEILE 1
+-----+-----+
| Tabellen:                      | Zeilenbedingungen          |
| Q.PERSONAL                      |                             |
+-----+-----+
| Spalten:                        | Vergleichsoperatoren      |
| NAME                            | Ein Verb und einen Vergleich auswählen. |
| KOST                            |                             |
| TAET                            | Verb. . . . 1. Ist        |
| GEHALT                          | 2. Ist nicht              |
| PROV                            | 1 bis 7 von 10           |
+-----+-----+
| Zeilenbedingungen:             | Vergleich 1 1. Gleich     |
| > Falls TAET                  | 2. Kleiner als           |
|                                 | 3. Kleiner als oder gleich |
|                                 | 4. Größer als            |
|                                 | 5. Größer als oder gleich |
|                                 | 6. Zwischen               |
|                                 | 7. Beginnend mit         |
+-----+-----+
| F1=Hilfe F7=Rückwärts F8=Vorwärts |                             |
| F12=Abbruch                    |                             |
+-----+-----+

```

Abbildung 30. Anzeige "Vergleichsoperatoren"

Die Zeilenbedingung wird in der Anzeige "Vergleichsoperatoren" in endgültiger Form erstellt, indem die gewünschten spezifischen Werte in der zuvor ausgewählten Spalte ausgewählt werden. Im vorliegenden Beispiel sollen nur Zeilen ausgewählt werden, in denen **TAET** dem Wert **VERTR** entspricht.

Das Verb und den Vergleichsoperator auswählen, die die Beziehung zwischen der Spalte und den im Bericht anzuzeigenden Werten definieren. In diesem Beispiel werden für diesen Schritt das Verb **Ist** und der Vergleichsoperator **Gleich** benötigt. Beide wurden bereits ausgewählt.

3. Die Nummer des gewünschten Verbs oder Vergleichsoperators eingeben. In der Vergleichsliste muss ggf. vorwärts geblättert werden, um den gewünschten Wert zu finden.
4. Sind für den gesuchten Vergleichsoperator weitere Informationen erforderlich, erscheint eine Anzeige, in der ein Wert für die Auswahl der Zeilen eingegeben werden muss. Im vorliegenden Beispiel wird die Anzeige "Gleich" aufgerufen.

In dieser Anzeige können mehrere Werte angegeben werden. Die Werte in getrennten Zeilen eingeben. Enthält eine Zeichenfolge ein Sonderzeichen, beispielsweise einen Silbentrennungsstrich (-), muss die Zeichenfolge in Anführungszeichen gesetzt werden. Wird beispielsweise nach einem Mitarbeiter mit einem Namen, der einen Silbentrennungsstrich enthält, gesucht (z. B. Schmidt-Maier), in der Anzeige "Gleich" den Namen in *einfache* Anführungszeichen setzen:

'Schmidt-Maier'

## Anzeigen der menügesteuerten Abfrage

Damit wird sichergestellt, dass die Datenbank den Silbentrennungsstrich nicht als Minuszeichen interpretiert und Maier von Schmidt subtrahiert. Eine Liste mit Sonderzeichen befindet sich im *QMF Referenzhandbuch*.

MENÜGESTEUERTE ABFRAGE		GEÄNDERT ZEILE 1	
Tabellen:	Q.PERSONAL	Zeilenbedingungen	
Spalten:	NAME KOST TAET GEHALT PROV	Vergleichsoperatoren	
Zeilenbedi	> Falls TA	Gleich	
*** ENDE **	Werte, Spaltennamen oder Ausdrücke eingeben. . . ( VERTR ) Oder. ( ) Oder. ( ) Oder. ( ) Oder. ( ) Oder. ( )	F1=Hilfe F4=Liste F5=Ansehen Feld F12=Abbruch	
		F1=Hilfe F7=Rückwärts F8=Vorwärts F12=Abbruch	

Abbildung 31. Den Wert für die Auswahl der Zeilen eingeben.

Die erstellte Zeilenbedingung wird im Echobereich angezeigt. Die Anzeige "Angaben" wird aufgerufen. Zu beachten ist, dass die menügesteuerte Abfrage im Echobereich den Wert **VERTR** in einfache Anführungszeichen gesetzt hat, da er aus Zeichendaten besteht.

MENÜGESTEUERTE ABFRAGE		GEÄNDERT ZEILE 1	
Tabellen:	Q.PERSONAL	Angaben	
Spalten:	NAME KOST TAET GEHALT PROV	Eintrag auswählen.	
Zeilenbedingungen:	Falls TAET gleich 'VERTR'	1. Tabellen 2. Spalten 3. Zeilenbedingungen 4. Sortieren 5. Doppelte Zeilen	
*** ENDE ***		F1=Hilfe F12=Abbruch	

Abbildung 32. QMF zeigt die erstellte Zeilenbedingung an.



### Eingrenzen der Zeilenauswahl mit mehreren Zeilenbedingungen

Es ist möglich, mehrere Zeilenbedingungen zu erstellen, um die im Bericht anzuzeigenden Daten weiter einzugrenzen.

Im folgenden Beispiel sollen nur Zeilen mit Mitarbeitern, die Provision erhalten und deren Gesamteinkünfte 30000.00 € jährlich übersteigen, ausgewählt werden. Für diesen Zweck müssen zwei Zeilenbedingungen erstellt werden: Eine Zeilenbedingung für Mitarbeiter mit Provision und eine für Mitarbeiter, deren Gesamteinkünfte 30000.00 € übersteigen. Im Bericht werden nur jene Zeilen angezeigt, die beide Bedingungen erfüllen.

#### Mehrere Zeilenbedingungen erstellen:

1. Die Tabelle und die Spalten für den Bericht auswählen.
2. Die Eingabetaste drücken, um in der Anzeige "Angeben" die Option 3, **Zeilenbedingungen**, auszuwählen.
3. In der Anzeige "Zeilenbedingungen" die Spalte angeben, für die die erste Zeilenbedingung erstellt werden soll. Im vorliegenden Beispiel die Spalte **PROV** auswählen.
4. In der Anzeige "Vergleichsoperatoren" das Verb und den Vergleichsoperator für die Zeilenbedingung eingeben. Für dieses Beispiel das Verb **Ist nicht** und den Vergleichsoperator **NULL** auswählen. Bei dieser Kombination werden Mitarbeiter ausgewählt, die Provision erhalten.  
Damit wurde die erste Zeilenbedingung erstellt. Sie wird im Echobereich angezeigt. Die Anzeige "Angeben" wird ohne Vorauswahl aufgerufen.  
Jetzt wird die zweite Zeilenbedingung erstellt.
5. In der Anzeige "Angeben" die Option 3, **Zeilenbedingungen**, auswählen. Die Anzeige "Verknüpfungen UND/ODER" wird aufgerufen.
6. 1 für die Auswahl von Zeilen eingeben, die *eine* der Bedingungen erfüllen. 2 eingeben, um Zeilen auszuwählen, die *beide* Bedingungen erfüllen. Für das vorliegende Beispiel eine 2 für Zeilen eingeben, die beide Bedingungen erfüllen.

## Anzeigen der menügesteuerten Abfrage

```
MENÜGESTEUERTE ABFRAGE

Tabellen:
  Q.PERSONAL

Spalten:
  NAME
  KOST
  GEHALT
  PROV
  GEHALT+PROV

Zeilenbedingungen:
  Falls PROV nicht NULL
> ...

*** ENDE ***
```

```
GEÄNDERT ZEILE 1
+-----+
| Verknüpfungen UND/ODER |
|                           |
| Eine Verknüpfung auswählen. |
|                           |
| 1. Oder (Eine Bedingung ist wahr) |
| 2. Und (Beide Beding. sind wahr) |
+-----+
| F1=Hilfe F12=Abbruch |
+-----+
```

Abbildung 33. Anzeige "Verknüpfungen UND/ODER"

Die Anzeige "Zeilenbedingungen" wird aufgerufen.

- In der Anzeige "Zeilenbedingungen" die Spalte eingeben, für die die zweite Zeilenbedingung erstellt werden soll. Für dieses Beispiel die Auswahl **Ausdruck (A+B usw.)** unten in der Anzeige "Zeilenbedingungen" angeben, um die Spalte **GEHALT+PROV** in derselben Weise wie im Abschnitt „Erstellen einer Spalte mit Ausdrücken“ auf Seite 49 zu erstellen.
- In der Anzeige "Vergleichsoperatoren" das Verb und den Vergleichsoperator für die Zeilenbedingung eingeben. Für dieses Beispiel **Ist** und **Größer als** auswählen.
- Erscheint die Anzeige für den ausgewählten Vergleichsoperator, den gewünschten Wert für die Zeilenauswahl eingeben. Im vorliegenden Beispiel 30000 (ohne Kommas oder Anführungszeichen) eingeben.  
Damit wurde die zweite Zeilenbedingung erstellt. Im Echobereich werden beide Zeilenbedingungen angezeigt. Die Anzeige "Angeben" wird ohne getroffene Auswahl aufgerufen.

MENÜGESTEUERTE ABFRAGE	GEÄNDERT ZEILE 1
Tabellen: Q.PERSONAL	Angeben
Spalten: NAME KOST TAET GEHALT PROV	Eintrag auswählen.
Zeilenbedingungen: Falls PROV nicht NULL Und GEHALT+PROV größer als 30000	1. Tabellen 2. Spalten 3. Zeilenbedingungen 4. Sortieren 5. Doppelte Zeilen
*** ENDE ***	F1=Hilfe F12=Abbruch

Abbildung 34. Die Abfrage zeigt beide erstellten Zeilenbedingungen.

Diese Schritte wiederholen, um weitere Zeilenbedingungen zu erstellen. Es können so viele Zeilenbedingungen erstellt werden, wie für die Auswahl der gewünschten Daten erforderlich sind.

### Sortieren der Zeilen in einer Abfrage

Nach der Auswahl der im Bericht anzuzeigenden Zeilen kann angegeben werden, wie die Zeilen im Bericht sortiert werden sollen. Im vorliegenden Beispiel sollen die Zeilen in aufsteigender Reihenfolge nach der Kostenstellennummer sortiert werden.

#### Zeilen sortieren:

1. In der Anzeige "Angeben" die Option 4, **Sortieren**, auswählen. Die Anzeige "Sortieren" wird mit der Option 1, **Aufsteigend**, die bereits ausgewählt ist, aufgerufen.

## Anzeigen der menügesteuerten Abfrage

MENÜGESTEUERTE ABFRAGE	BENUTZER-ID.MEINABFR	GEÄNDERT ZEILE
Tabellen: Q.PERSONAL		Sortieren
Spalten: NAME KOST GEHALT PROV GEHALT+PROV		Sortierreihenfolge und die zu sortierenden Spalten auswählen.
Zeilenbedingungen: Falls PROV nicht NULL Und GEHALT+PROV größer als		Reihenfolge 1 1. Aufsteigend (A-Z, 0-9) 2. Absteigend (9-0, Z-A) 1 bis 5 von 5
Sortieren: > ...		Spalten 1. GEHALT+PROV 2. NAME 3. KOST 4. GEHALT 5. PROV
		F1=Hilfe F7=Rückwärts F8=Vorwärts

Abbildung 35. Anzeige "Sortieren"

2. Die Option 1 nicht ändern, wenn die Zeilen in aufsteigender Reihenfolge sortiert werden sollen. Andernfalls eine 2 eingeben, um die Zeilen in absteigender Reihenfolge zu sortieren.
3. Die Nummer der Spalte eingeben, die die zu sortierenden Daten enthält.
4. Die Eingabetaste drücken.

Die angegebene Sortierreihenfolge wird im Echobereich angezeigt. Die Anzeige "Angeben" wird aufgerufen.

Diese Schritte wiederholen, wenn nach weiteren Spalten sortiert werden soll. Nachdem in dieser Abfrage bereits nach der Kostenstellenummer sortiert wurde, kann beispielsweise auch nach dem Namen innerhalb der Kostenstelle sortiert werden.

QMF zeigt die ausgewählte Sortierreihenfolge an, wie in Abb. 36 auf Seite 59 dargestellt.

## Anzeigen der menügesteuerten Abfrage

```

MENÜGESTEUERTE ABFRAGE                                GEÄNDERT ZEILE 1

Tabellen:
- Q.PERSONAL

Spalten:
- NAME
- KOST
- GEHALT
- PROV
- GEHALT+PROV

Zeilenbedingungen:
- Falls PROV nicht NULL
- Und GEHALT+PROV größer als 30000

Sortieren:
- Aufsteigend nach KOST
- Absteigend nach NAME

1=Hilfe      2=Ausführen  3=Ende      4=Ansehen SQL  5=Ändern      6=Angaben
7=Rückwärts 8=Vorwärts  9=Format   10=Einfügen   11=Entfernen  12=Bericht
Der Befehl ABRUCH wurde erfolgreich ausgeführt.
BEFEHL ==>>                                BLAETT ==>> GANZ
    
```

Abbildung 36. QMF zeigt die Reihenfolge an, in der die Zeilen sortiert werden.

QMF zeigt bei Ausführung dieser Abfrage den Bericht in Abb. 37 an. Die Zeilen werden zuerst nach der Kostenstellenummer und anschließend nach den Mitarbeiternamen in den einzelnen Kostenstellen sortiert.

NAME	KOST	GEHALT	PROV	EXPRESSION 1
MATUSCHEK	15	37558.50	1152.00	38710.50
ABELE	20	33222.00	612.45	33834.45
OBERHAUS	38	31416.00	846.55	32262.55
KOCHENDOERF	38	20769.00	650.25	21419.25
FEHRENBACH	42	46075.00	1386.70	47461.70
KALKBRENNER	51	22386.00	992.80	23378.80
NOETZHOLD	51	51575.00	637.65	52212.65
SCHMIDT	66	27804.00	844.00	28648.00
WAGNER	66	38640.00	200.30	38840.30
HAIDINGSFDR	66	25998.00	811.50	26809.50
MEIERLE	84	31059.00	1285.00	32344.00

Abbildung 37. Der Bericht ist nach Kostenstellenummer und Mitarbeiternamen sortiert.

### Anzeigen von Daten aus mehreren Tabellen

Unter QMF können Daten aus mehreren Tabellen gleichzeitig angezeigt werden. Es ist möglich, bis zu 15 Tabellen für die Auswahl von Daten anzugeben.

Angenommen, es werden Gehaltsdaten für die einzelnen Kostenstellen innerhalb der einzelnen Unternehmensbereiche benötigt.

Wahrscheinlich befinden sich nicht alle gewünschten Daten in einer Tabelle. Die Überprüfung der Beispieltabellen in Anhang B, „QMF-Beispieltabellen“ auf Seite 395, ergibt, dass sich die Kostenstellennummern in den Tabellen Q.KOST und Q.PERSONAL befinden. Dagegen sind die Unternehmensbereichs- und Kostenstellenbezeichnungen nur in der Tabelle Q.KOST enthalten, während sich die Gehaltsangaben nur in der Tabelle Q.PERSONAL befinden.

Um alle erforderlichen Daten abrufen zu können, müssen die Tabellen *verknüpft* werden. Das Verknüpfen von Tabellen bedeutet, eine Verbindung zwischen ihren Spalten, die gleichartige Informationen enthalten, herzustellen. Im vorliegenden Beispiel enthalten die Spalte KOST in der Tabelle Q.PERSONAL und die Spalte KNR in der Tabelle Q.KOST Kostenstellennummern. Die Tabellen können über diese beiden Spalten verknüpft werden.

Werden die Tabellen Q.PERSONAL und Q.KOST nach der Kostenstellennummer verknüpft, werden alle Zeilen in der Tabelle Q.PERSONAL mit allen Zeilen in der Tabelle Q.KOST verknüpft, die dieselbe Kostenstellennummer enthalten. Nach dem Verknüpfen der Tabellen wird ein Bericht mit den Namen aller Kostenstellen erstellt.

#### **Tabellen verknüpfen:**

1. In der Anzeige "Tabellen" die Namen der Tabellen, aus denen Daten angezeigt werden sollen, in getrennten Zeilen eingeben. Die Anzeige "Spalten verknüpfen" wird aufgerufen. Die Spalten aus den einzelnen Tabellen werden unter eigenen Überschriften angezeigt.

## Anzeigen der menügesteuerten Abfrage

```

MENÜGESTEUERTE ABFRAGE
                                     GEÄNDERT ZEILE 1
                                     +-----+
Tabellen:                             Tabellen
Q.PE +-----+
Q.KO |
      | Spalten verknüpfen
      |
Tabell Aus jeder Tabelle eine Spalte auswählen. Zeilen mit denselben
> ...  Werten in diesen Spalten werden miteinander verknüpft.
      |
Spalte Q.PERSONAL                Q.KOST
ALLE   |                            |
*** EN 3 1. PNR                    1 1. KNR
        2. NAME                    2. KBEZ
        3. KOST                    3. MGRPNR
        4. TAET                    4. BEREICH
        5. ZUGEH                    5. ORT
        6. GEHALT
        7. PROV
      |
      | F1=Hilfe F5=Beschreiben F7=Rückwärts F8=Vorwärts F12=Abbruch
      +-----+
  
```

Abbildung 38. Anzeige "Spalten verknüpfen"

2. Die Spalte auswählen, die aus der ersten Tabelle entnommen werden soll. Für dieses Beispiel eine 3 eingeben, um die Spalte **KOST** aus der Tabelle Q.PERSONAL auszuwählen.
3. Die Spalte auswählen, die aus der zweiten Tabelle entnommen werden soll. Für dieses Beispiel eine 1 eingeben, um die Spalte **KNR** aus der Tabelle Q.KOST auszuwählen.
4. Die Eingabetaste drücken. Die Spalten, über die die Tabellen verknüpft wurden, werden im Echobereich angezeigt. Die Anzeige "Angeben" erscheint mit der angegebenen Option 2: **Spalten**.

```

MENÜGESTEUERTE ABFRAGE
                                     GEÄNDERT ZEILE 1
                                     +-----+
Tabellen:                             Angeben
Q.PERSONAL(A)
Q.KOST(B)
      |
Tabellen verknüpfen:                 Eintrag auswählen.
A.KOST und B.KNR
      |
Spalten:                             2 1. Tabellen
ALLE   |                            2. Spalten
*** ENDE ***                          3. Zeilenbedingungen
      |                            4. Sortieren
      |                            5. Doppelte Zeilen
      |
      | F1=Hilfe F12=Abbruch
      +-----+
  
```

Abbildung 39. QMF zeigt die Namen der Tabellen an, die verknüpft werden sollen.

## Anzeigen der menügesteuerten Abfrage

- Die Eingabetaste zur Auswahl der Option 2, **Spalten**, drücken.  
Die Anzeige "Spalten" wird mit den Namen der Spalten aus allen ausgewählten Tabellen aufgerufen.
- x neben jeder Spalte eingeben, die im Bericht angezeigt werden soll. Für das vorliegende Beispiel die Spalten KBEZ und BEREICH auswählen. Die Spalten, die im Bericht angezeigt werden sollen, werden im Echobereich angezeigt. Die Anzeige "Angeben" erscheint mit der ausgewählten Option 3, **Zeilenbedingungen**.
- Die Summe aller Gehälter pro Kostenstelle kann mit den QMF-Summenfunktionen ermittelt werden. In der Anzeige "Angeben" die Option 2, **Zeilenbedingungen**, auswählen. Die Anzeige "Spalten" wird aufgerufen.
- Die Option 2, **Summenfunktionen (SUM usw.)**, unten in der Anzeige auswählen. Die Anzeige "Summenfunktionen" wird aufgerufen.
- Die Summenfunktion auswählen. Für dieses Beispiel **Summe von** auswählen. Die Anzeige "Einträge der Summenfunktionen" wird aufgerufen.
- Die Spalte auswählen, für die die Summenfunktion ausgeführt werden soll. Für das vorliegende Beispiel die Spalte GEHALT auswählen.
- Um die Abfrage zu vervollständigen, die Zeilen nach Unternehmensbereichs- und Kostenstellenbezeichnung sortieren. In der Anzeige "Angeben" die Option 4, **Sortieren**, auswählen. Die Anzeige "Sortieren" wird aufgerufen.
- Für dieses Beispiel **Aufsteigend** und die Spalte BEREICH auswählen.  
Diese Schritte wiederholen, um die Spalte KBEZ in aufsteigender Reihenfolge zu sortieren.

```
MENÜGESTEUERTE ABFRAGE                                GEÄNDERT ZEILE 1

Tabellen:
  Q.PERSONAL(A)
  Q.KOST(B)

Tabellen verknüpfen:
  A.KOST und B.KNR

Spalten:
KBEZ
  BEREICH
  SUM(GEHALT)

Sortieren:
  Aufsteigend nach BEREICH
  Aufsteigend nach KBEZ

*** ENDE ***
```

Abbildung 40. QMF zeigt die fertig gestellte Abfrage an.



13. Die Funktionstaste für "Ausführen" drücken, um den endgültigen Bericht mit der Summe der Gehaltsdaten pro Kostenstelle innerhalb der einzelnen Unternehmensbereiche anzuzeigen.

KBEZ	BEREICH	SUM(GEHALT)
HAUPTVERWALTG	ZENTRALE	83463.45
BAYERN	SUED	64286.10
BADEN	SUED	61929.33
WUERTTEMBERG	SUED	77285.55
RHEINLAND	MITTE	58369.05
HESSEN	MITTE	86090.80
WESTFALEN	WEST	66147.00
RHEINLAND	WEST	86076.20

Abbildung 41. Der Bericht enthält die Gehaltsdaten für die Kostenstellen innerhalb der Unternehmensbereiche.

### Entfernen doppelter Zeilen aus dem Bericht

In der menügesteuerten Abfrage kann festgelegt werden, dass Zeilen mit doppelt vorhandenen Informationen im Bericht nicht angezeigt werden. Wird beispielsweise eine Abfrage mit allen Kostenstellen, in denen Vertreter beschäftigt sind, auf der Basis der Beispieltabellen erstellt, enthält der Bericht doppelte Zeilen für jede Kostenstelle mit mehreren Vertretern.

KOST	BEREICH
20	SUED
38	SUED
38	SUED
42	MITTE
51	MITTE
51	MITTE
66	WEST
66	WEST
66	WEST
84	WEST
84	WEST

Abbildung 42. Der Bericht enthält für mehrere Kostenstellen doppelte Zeilen.

## Anzeigen der menügesteuerten Abfrage

### Doppelte Zeilen entfernen:

1. In der Anzeige "Angeben" die Option **Doppelte Zeilen** auswählen. Die Anzeige "Doppelte Zeilen" wird aufgerufen.

MENÜGESTEUERTE ABFRAGE	GEÄNDERT ZEILE 1
Tabellen: Q.PERSONAL(A) Q.KOST(B)	Doppelte Zeilen
Tabellen verknüpfen: A.KOST und B.KNR	Folgendes auswählen.
Spalten: KOST BEREICH	Halten. 2 1. Doppelte Zeilen. 2. Eine Kopie jeder Zeile.
Zeilenbedingungen: Falls TAET gleich 'VERTRETER'	F1=Hilfe F12=Abbruch
Doppelte Zeilen: > ...	
*** ENDE ***	

Abbildung 43. Anzeige "Doppelte Zeilen"

2. **Eine Kopie jeder Zeile** auswählen. Die aufgerufene Anzeige MENÜGESTEUERTE ABFRAGE zeigt die Abfrage im Echobereich an. Die Anzeige "Angeben" wird nicht aufgerufen, weil das Entfernen doppelter Zeilen der letzte Schritt bei der Erstellung einer menügesteuerten Abfrage ist. Soll die Abfrage erneut bearbeitet werden, kann die Anzeige "Angeben" mit der gleichnamigen Funktionstaste aufgerufen werden.

Bei Ausführung der Abfrage zeigt QMF einen Bericht an, der pro Kostenstelle eine Zeile enthält, wie in Abb. 44 dargestellt.

KOST	BEREICH
20	SUED
38	SUED
42	MITTE
51	MITTE
66	WEST
84	WEST

Abbildung 44. Der Bericht enthält nur eine Zeile pro Kostenstelle.

### Verknüpfen mehrerer Tabellen

In diesem Beispiel werden die Tabellen Q.LIEFERANTEN, Q.TEILE und Q.PROJEKT zur Erstellung einer Abfrage verwendet, die den Lieferantennamen, den Teilennamen, die Projektnummer und das Startdatum für alle in den einzelnen Projekten aus der Tabelle Q.PROJEKT verwendeten Teile enthält.

In den Beispieltabellen in Anhang B, „QMF-Beispieltabellen“ auf Seite 395, wird der Lieferantname in Q.LIEFERANTEN als FIRMA, der Teilename in Q.TEILE als TEILENAME und die Projektnummer in Q.PROJEKT als PROJNR angegeben. Um alle Informationen für den Bericht abrufen zu können, müssen diese drei Tabellen verknüpft werden.

Um mehrere Tabellen zu verknüpfen, müssen jeweils zwei Tabellen über eine gemeinsame Spalte verknüpft werden. Im vorliegenden Beispiel enthalten die Spalten FNR in der Tabelle Q.LIEFERANTEN und TEILENR in der Tabelle Q.TEILE dieselben Informationen, so dass beide Tabelle verknüpft werden können. Dies trifft auch für die Spalten PRODNUM in der Tabelle Q.TEILE und PRODNR in der Tabelle Q.PROJEKT zu, weshalb beide Tabellen ebenfalls verknüpft werden können.

#### Mehrere Tabellen verknüpfen:

1. In der Anzeige "Tabellen" die Namen der Tabellen, aus denen Daten angezeigt werden sollen, in getrennten Zeilen eingeben. In diesem Fall Q.LIEFERANTEN, Q.TEILE und Q.PROJEKT eingeben.

Die Anzeige "Tabellen verknüpfen" wird aufgerufen. Die zuerst ausgewählte Tabelle wird unter der Überschrift **Verknüpfte Tabellen** angezeigt. Die zweite Tabelle, die verknüpft werden soll, in der Liste unter der Überschrift **Tabellen** auswählen.

## Anzeigen der menügesteuerten Abfrage

MENÜGESTEUERTE ABFRAGE		GEÄNDERT ZEILE 1	
Tabellen:		Tabellen	
+-----+-----+			
Tabellen verknüpfen			
Zwei zu verknüpfende Tabellen (aus jeder Gruppe eine Tabelle) auswählen.			
Verknüpfte Tabellen		Tabellen	
-----		-----	
1 1. Q.LIEFERANTEN		2 * Q.LIEFERANTEN	1 - 3 / 3
		2. Q.TEILE	
		3. Q.PROJEKT	
+-----+-----+			
F1=Hilfe F5=Beschreiben F7=Rückwärts F8=Vorwärts F12=Abbruch			
+-----+-----+			

Abbildung 45. Anzeige "Tabellen verknüpfen"

2. Unter der Überschrift **Verknüpfte Tabellen** die erste Tabelle auswählen, die verknüpft werden soll. Für das vorliegende Beispiel die Tabelle Q.LIEFERANTEN auswählen.
3. Unter der Überschrift **Tabellen** die zweite Tabelle auswählen, die verknüpft werden soll. Für das vorliegende Beispiel die Tabelle Q.TEILE auswählen.
4. Die Eingabetaste drücken. Die Anzeige "Spalten verknüpfen" wird aufgerufen.

MENÜGESTEUERTE ABFRAGE		GEÄNDERT ZEILE 1	
Tabellen:		Tabellen	
Tabellen verknüpfen			
Zwei zu	Spalten verknüpfen		
Verknü	Aus jeder Tabelle eine Spalte auswählen. Zeilen mit denselben		
-----	Werten in diesen Spalten werden miteinander verknüpft.		
1 1. Q.S	Q.LIEFERANTEN	Q.TEILE	1 - 6 / 7
	1. FNR	1. TEILENR	
	2. FIRMA	2. TEILENAME	
	3. STRASSE	3. PRODUKT	
	4. STADT	4. PRODNR	
	5. LAND	5. PROJNR	
	6. PLZ		
F1=Hilfe F5=Beschreiben F7=Rückwärts F8=Vorwärts F12=Abbruch			

Abbildung 46. Anzeige "Spalten verknüpfen"

5. Aus den für die erste Tabelle aufgelisteten Spalten jene Spalte auswählen, über die die Tabellen verknüpft werden sollen. Für dieses Beispiel **FNR** auswählen.
6. Aus den für die zweite Tabelle aufgelisteten Spalten jene Spalte auswählen, die Daten vom gleichen Datentyp enthält. Für dieses Beispiel **TEILENR** auswählen.
7. Die Eingabetaste drücken.

In diesem Schritt wurden die ersten beiden Tabellen verknüpft. Die Anzeige "Tabellen verknüpfen" wird erneut aufgerufen. Die bereits verknüpften Tabellen werden jetzt unter der Überschrift **Verknüpfte Tabellen** angezeigt. Die letzte Tabelle, die mit den anderen beiden Tabellen verknüpft werden soll, in der Liste unter der Überschrift **Tabellen** auswählen. Für dieses Beispiel **Q.TEILE** in der Liste unter **Verknüpfte Tabellen** auswählen. **Q.PROJEKT** in der Liste unter **Tabellen** auswählen.

## Anzeigen der menügesteuerten Abfrage

MENÜGESTEUERTE ABFRAGE		GEÄNDERT ZEILE 1	
Tabellen:		Tabellen	
+-----+ Tabellen verknüpfen +-----+			
Zwei zu verknüpfende Tabellen (aus jeder Gruppe eine Tabelle) auswählen.			
Verknüpfte Tabellen		Tabellen	
-----		-----	
2 1. Q.LIEFERANTEN		3 1. Q.LIEFERANTEN	1 - 3 / 3
2. Q.TEILE		2. Q.TEILE	
		3. Q.PROJEKT	
+-----+			
F1=Hilfe F5=Beschreiben F7=Rückwärts F8=Vorwärts F12=Abbruch			
+-----+			

Abbildung 47. Die Anzeige "Tabellen verknüpfen" enthält die bereits verknüpften Tabellen.

Die Anzeige "Spalten verknüpfen" wird erneut aufgerufen.

8. Die Spalten auswählen, die aus den einzelnen Tabellen entnommen werden sollen. Für dieses Beispiel **PRODNR** aus der Tabelle Q.TEILE auswählen. **PRODNUM** aus der Tabelle Q.PROJEKT auswählen.
9. Die Eingabetaste drücken.

MENÜGESTEUERTE ABFRAGE		GEÄNDERT ZEILE 1	
Tabellen:		Tabellen	
+-----+ Tabellen verknüpfen +-----+			
Zwei zu	+-----+ Spalten verknüpfen +-----+		
Verknü	Aus jeder Tabelle eine Spalte auswählen. Zeilen mit denselben		
-----	Werten in diesen Spalten werden miteinander verknüpft.		
1 1. Q.S	Q.TEILE	Q.PROJEKT	
2. Q.P			1 - 6 / 7
	4 1. TEILENR	2 1. PROJNR	
	2. TEILENAME	2. PRODNUM	
	3. PRODUKT	3. KOST	
	4. PRODNR	4. STARTD	
	5. PROJNR	5. ENDD	
		6. SYSTEMZEIT	
	+-----+		
	F1=Hilfe F5=Beschreiben F7=Rückwärts F8=Vorwärts F12=Abbruch		
	+-----+		

Abbildung 48. QMF zeigt Spalten aus der zweiten Tabellengruppe an.

Die zweite und dritte Tabelle sind jetzt verknüpft.

Die Anzeige "Tabellen verknüpfen" erscheint, wenn weitere Tabellen vorhanden sind, die verknüpft werden sollen. Wurden alle Tabellen verknüpft, erscheint die Anzeige "Angeben". Hier können die Spalten für die Anzeige im Bericht ausgewählt werden.

---

### Verknüpfen mehrerer Spalten

Gegebenenfalls müssen Tabellen über mehrere Spalten verknüpft werden. Werden z. B. die Tabellen Q.TEILE und Q.PROJEKT nur über ihre Spalten PRODNR und PRODNUM verknüpft, könnte ein Bericht mit einigen falschen Projektnummern für die Produkte erstellt werden. Dies ist darauf zurückzuführen, dass die Beispieltabellen mehrere Projektnummern für dieselben Produkte enthalten. Die Tabellen Q.TEILE und Q.PROJEKT müssen über beide Spalten, die die gleichen Informationen enthalten, verknüpft werden. Die Tabellen müssen in den Spalten PROJNR sowie in den Spalten PRODNR und PRODNUM verknüpft werden.

#### Mehrere Spalten verknüpfen:

1. Eine Abfrage erstellen oder anzeigen, die zwei Tabellen über eine einzige Spalte verknüpft. Für das vorliegende Beispiel eine Abfrage anzeigen, die die Tabellen Q.TEILE und Q.PROJEKT verknüpft.
2. Die Funktionstaste für "Abbruch" drücken, um die Anzeige "Angeben" aus der Anzeige MENÜGESTEUERTE ABFRAGE zu entfernen.
3. Den Cursor zum letzten Paar der verknüpften Spalten unter die Überschrift **Tabelle verknüpfen** setzen.
4. Die Funktionstaste für "Einfügen" drücken. Die Anzeige "Tabellen verknüpfen" wird aufgerufen.
5. Die Tabellen auswählen, die über eine zusätzliche Spalte verknüpft werden sollen. In diesem Beispiel die Tabellen Q.TEILE und Q.PROJEKT erneut auswählen. Die Anzeige "Spalten verknüpfen" wird aufgerufen.
6. Die Spalten auswählen, die verknüpft werden sollen. Im vorliegenden Beispiel die Spalten **PROJNR** aus beiden Tabellen auswählen.  
Die Abfrage wird mit den zusätzlichen verknüpften Spalten angezeigt.

## Anzeigen der menügesteuerten Abfrage

```
MENÜGESTEUERTE ABFRAGE                                GEÄNDERT ZEILE 1

Tabellen:
- Q.TEILE(B)
- Q.PROJEKT(C)

Tabellen verknüpfen:
- A.FNR und B.TEILENR
- und B.PRODNR und C.PRODNUM
- und B.PROJNR und C.PROJNR

Spalten:
- TEILENAME
- C.PROJNR
- STARTDATUM

*** ENDE ***

1=Hilfe      2=Ausführen  3=Ende      4=Ansehen SQL  5=Ändern      6=Angeben
7=Rückwärts  8=Vorwärts  9=Format   10=Einfügen   11=Entfernen  12=Bericht
Eingabe ausgeführt. Die Verarbeitung kann fortgesetzt werden.
BEFEHL ==>                                BLAETT ==> GANZ
```

Abbildung 49. QMF zeigt an, dass die beiden Tabellen über eine zweiten Spalte verknüpft wurden.

---

## Wiederverwendbarkeit der Abfrage mit Substitutionsvariablen

Werden in einer menügesteuerten Abfrage Substitutionsvariablen angegeben, kann dieselbe Abfrage zum Abrufen unterschiedlicher Informationen verwendet werden. Hierfür muss bei jeder Ausführung der Abfrage für die Variable ein neuer Wert angegeben werden.

Für die menügesteuerte Abfrage in Abb. 50 auf Seite 71 wurden Daten von Kostenstellen ausgewählt. Bei jeder Ausführung der Abfrage kann eine andere Kostenstellenummer angegeben werden, wenn eine Substitutionsvariable (&KOSTENSTELLE) für die Kostenstellenummer in der Zeilenbedingung verwendet wird.



```
MENÜGESTEUERTE ABFRAGE                                GEÄNDERT ZEILE 1
Tabellen:
  Q.PERSONAL
Spalten:
  PNR
  NAME
  TAET
  GEHALT
Zeilenbedingungen:
  Falls KOST gleich &KOSTENSTELLE
```

Abbildung 50. Bei dieser Abfrage wird eine Substitutionsvariable für die Kostenstellennummer verwendet.

Substitutionsvariablen können in allen Anzeigen MENÜGESTEUERTE ABFRAGE, in denen Ausdrücke eingegeben werden können, eingegeben werden.

Werte für Substitutionsvariablen können wie folgt eingegeben werden:

- als Teil des Befehls AUSFUEHREN
- in der Bedienerführungsanzeige für den Befehl AUSFUEHREN
- durch Definition einer globalen Variablen

**Wert als Teil des Befehls AUSFUEHREN angeben:** Um beispielsweise einen Wert für die Variable &KOSTENSTELLE anzugeben, Folgendes in der QMF-Befehlszeile eingeben:

```
AUSFUEHREN ABFRAGE (&KOSTENSTELLE = 38
```

Den Wert in Klammern setzen, wenn er eines der folgenden Sonderzeichen enthält:

- Leerzeichen
- Komma
- Linke oder rechte runde Klammern
- Einfache oder doppelte Anführungszeichen
- Gleichheitszeichen

Beispiel:

```
AUSFUEHREN ABFRAGE (&X=(KOST,NAME,GEHALT)
```

Um Text für eine Variable anzugeben, lediglich den Text eingeben. Möglicherweise muss der Text in Anführungszeichen gesetzt werden. Dies hängt davon ab, ob Anführungszeichen bei einer direkten Eingabe in eine Abfrage angegeben werden müssten. Die folgende Abfrage enthält z. B. zwei Variablen. Für

## Anzeigen der menügesteuerten Abfrage

die erste Variable muss ein Spaltenname als Wert und für die zweite Variable Text mit einem Anführungszeichen angegeben werden.

```
SELECT &X  
FROM Q.PERSONAL  
WHERE NAME=&Y
```

Enthält der Text selbst Anführungszeichen, für jedes Anführungszeichen eine weitere Anführungszeichengruppe hinzufügen:

```
AUSFUEHREN ABFRAGE (&X=GEHALT, &Y='OBERHAUS')
```

**Wert in der Bedienerführungsanzeige für den Befehl AUSFUEHREN angeben:** Enthält die Abfrage eine Variable und wird für diese Variable bei Eingabe des Befehls AUSFUEHREN kein Wert angegeben, wird die Bedienerführungsanzeige für den Befehl AUSFUEHREN aufgerufen.

In der Anzeige werden die Variablen angezeigt, für die Werte eingegeben werden müssen. Die Werte für die Variablen eingeben.

AUSFUEHREN - Befehlsführung / Werte der Variablen

Der Befehl AUSFUEHREN führt eine Abfrage oder Prozedur mit Variablen aus, für die Werte notwendig sind. Einen Wert nach dem Pfeil für folgende Variablen eingeben:

1 - 10 / 10

&KOSTENSTELLE 38 \_\_\_\_\_  
\_\_\_\_\_  
\_\_\_\_\_  
\_\_\_\_\_

**Werte für die Substitutionsvariablen mit Hilfe globaler Variablen angeben:** Mit dem Befehl SETZEN GLOBAL können globale Variablen definiert werden. Globale Variablen behalten ihren Wert, bis sie zurückgesetzt werden oder bis die QMF-Sitzung beendet wird.

Um beispielsweise einen Wert für die Variable &KOSTENSTELLE zu definieren, in der QMF-Befehlszeile Folgendes eingeben:

```
SETZEN GLOBAL (KOSTENSTELLE=38)
```

Es können bis zu 10 Variablenwerte angegeben werden. Die Werte durch Kommas oder Leerzeichen voneinander trennen.

Weitere Informationen zum Definieren von globalen Variablen befinden sich im *QMF Referenzhandbuch*.

### Ausführen einer Abfrage und Anzeigen eines Berichts

Bei der Ausführung einer Abfrage zeigt QMF die ausgewählten Daten als Bericht an.

Es ist möglich, eine Abfrage mit nur einer ausgewählten Tabelle und mit einigen oder allen ausgewählten Spalten auszuführen.

#### Abfrage ausführen:

1. In der Anzeige "Angeben" die Funktionstaste für "Abbruch" drücken. Die Anzeige MENÜGESTEUERTE ABFRAGE zeigt die Abfrage an.
2. Die Funktionstaste für "Ausführen" drücken.

Oder:

AUSFUEHREN ABFRAGE in der QMF-Befehlszeile eingeben.

Beendet QMF die Ausführung der Abfrage, wird ein Bericht mit allen ausgewählten Daten angezeigt.

Enthält die Abfrage sehr viele Zeilen, muss zur Anzeige aller Daten möglicherweise vorwärts geblättert werden.

NAME	KOST	TAET	GEHALT	PROV
BILFINGER	20	VERK	33615.00	128.20
LIEBHERR	15	VERK	43395.00	206.60
HUBERTUS	38	VERK	22089.00	180.00
REICHWALD	42	VERK	33768.00	75.60
VALICEK	15	VERK	33589.50	110.10
NEUMANN	38	VERK	38695.00	236.50
FUESSINGER	20	VERK	49195.00	126.50
PFLEIDERER	42	VERK	27477.00	84.20
DOLDERER	51	VERK	47795.00	189.65
TREMPES	51	VERK	24381.00	513.30
ARENDAS	66	VERK	24559.50	55.50
TETZLAFF	84	VERK	33169.50	188.00

Abbildung 51. QMF zeigt die Daten als Bericht an.

3. Um Änderungen an der Abfrage auszuführen, mit der Funktionstaste für "Abfrage" die Anzeige MENÜGESTEUERTE ABFRAGE wieder aufrufen.

### Sichern einer neuen Abfrage

Die Abfrage kann nach ihrer Erstellung in der Datenbank gesichert werden. Es ist möglich, eine gesicherte Abfrage auszuführen und den Bericht erneut anzuzeigen. Außerdem können Informationen in einer gesicherten Abfrage hinzugefügt, gelöscht oder geändert werden.

**Abfrage sichern:** In der QMF-Befehlszeile in der Anzeige "Menügesteuerte Abfrage" Folgendes eingeben:

```
SICHERN
```

QMF fordert zur Eingabe des Namens für die Abfrage auf.

Es kann auch Folgendes eingegeben werden:

```
SICHERN ALS Abfragename
```

Um beispielsweise die Abfrage MEINABFR in der Datenbank zu sichern, Folgendes eingeben:

```
SICHERN ALS MEINABFR
```

Soll eine Abfrage gesichert und gemeinsam mit anderen Benutzern verwendet werden, den Parameter JEDER=JA wie folgt zum Befehl SICHERN hinzufügen:

```
SICHERN (JEDER=JA  
SICHERN ALS Abfragename (JEDER=JA
```

QMF sichert die Abfrage in der Datenbank. Die Anzeige MENÜGESTEUERTE ABFRAGE erscheint mit dem Namen, der der Abfrage zugeordnet wurde. Wurde der Befehl SETZEN GLOBAL mit dem Wert DSQEC\_SHARE=1 vor dem Befehl SICHERN eingegeben, muss der Parameter JEDER=JA nicht angegeben werden.

In manchen Fällen ist ein langer Bericht möglicherweise nicht vollständig, wenn die Abfrage gesichert werden soll. QMF kann die Abfrage in diesem Fall erst sichern, wenn der Bericht vollständig ist, was zu Leistungsproblemen führen kann. Mit der globalen Variable DSQEC\_RESET\_RPT kann vorab festgelegt werden, wie QMF in dieser Situation vorgehen soll. Das *QMF Referenzhandbuch* enthält weitere Informationen hierzu.

### Abbrechen der Ausführung einer Abfrage

Unter Umständen muss eine Abfrage, die gerade ausgeführt wird, abgebrochen werden. In einigen Fällen wird z. B. festgestellt, dass die Ausführung der Abfrage zu lange dauert. Während der Ausführung einer Abfrage zeigt eine Datenbankstatusanzeige, die der in Abb. 52 dargestellten Datenbankstatusanzeige entspricht, die relativen „Kosten“ für die Abfrage in Hinsicht auf die Computerressourcen an.



Abbildung 52. Datenbankstatusanzeige

### Abbrechen einer Abfrage mit der Anzeige "QMF-Befehlsunterbrechung"

Mit der Anzeige "QMF-Befehlsunterbrechung" kann eine Abfrage wie folgt abgebrochen werden:

1. In der Datenbankstatusanzeige die Taste PA1 drücken.  
Der QMF-Administrator kann darüber Auskunft geben, wo sich diese Taste an der Datenstation befindet.  
Die folgende Nachricht wird angezeigt:  
DSQ50465 QMF-Befehl unterbrochen! Anzeige löschen und Eingabetaste drücken.
2. Die Funktionstaste für "Löschen" drücken.
3. Die Eingabetaste drücken.  
Die Anzeige "QMF-Befehlsunterbrechung" wird aufgerufen, wie in Abb. 53 dargestellt.

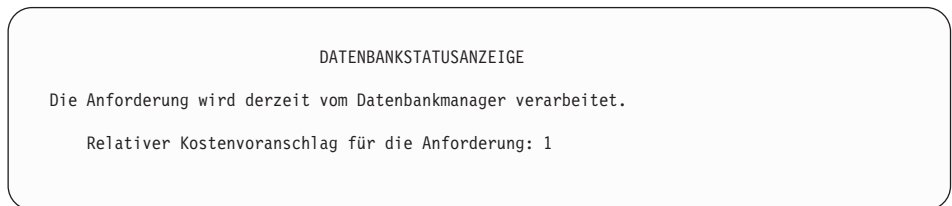

Abbildung 53. Anzeige "QMF-Befehlsunterbrechung"

4. In der QMF-Befehlszeile ABBRUCH eingeben.  
QMF bricht die Abfrage ab.

## Anzeigen der menügesteuerten Abfrage

### Abbrechen einer Abfrage mit der Anzeige "QMF-Governor-Bedienerführung"

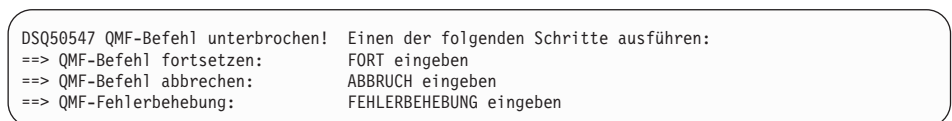
Möglicherweise ist im System eine *Governor-Unterbrechungsroutine* installiert. Diese Routine versucht automatisch, Abfragen abzubereiten, die über eine längere Zeit ausgeführt werden oder zu viele Zeilen abrufen. Erscheint während der Ausführung einer Abfrage die Anzeige "QMF-Governor-Bedienerführung", die der Anzeige in Abb. 54 entspricht, sollten die in dieser Anzeige gegebenen Anweisungen zum Abbrechen oder zur Fortsetzung der Abfrage beachtet werden.

Wird aber die Verarbeitung fortgesetzt, kann der QMF-Governor den Befehl abbrechen.

```
DSQnnnnn QMF-Governor-Befehlsführung:
          Befehlsausführung dauerte xxxxxxxx Minuten;
          yyyyyyy Datenzeilen abgerufen.

==> QMF-Befehl fortsetzen:
      „Eingabetaste“ drücken.
==> QMF-Befehl abbrechen:
      „ABBRUCH“ eingeben und die Eingabetaste drücken.
==> Bedienerführung abschalten:
      „KEINE BEDIENERFÜHRUNG“ eingeben und Eingabetaste drücken.
```

Abbildung 54. Anzeige "QMF-Governor-Bedienerführung"

---

## Durchführen von Änderungen an einer gesicherten Abfrage

Nachdem die Abfrage in der Datenbank gesichert wurde, kann sie noch geändert werden. Hierfür die Abfrage aus der Datenbank abrufen und ändern.

### Abrufen einer Abfrage aus der Datenbank

Um eine Abfrage aus einer Datenbank abzurufen, in der QMF-Befehlszeile Folgendes eingeben:

```
ANZEIGEN ABFRAGE Abfragename
```

Die Anzeige MENÜGESTEUERTE ABFRAGE zeigt die Abfrage an, die aus der Datenbank angefordert wurde.

### Korrigieren einer Abfrage, die nicht angezeigt werden kann

Kann eine Abfrage nicht erfolgreich ausgeführt werden, sind höchstwahrscheinlich Datenbankobjekte, die in der Abfrage angegeben wurden, aktualisiert worden. So wurde z. B. seit der letzten Ausführung der menügesteuerten Abfrage ein Tabellename geändert oder eine Spalte in einer Tabelle gelöscht. Es ist nicht möglich, die Abfrage unter QMF zu ändern. Hierzu muss sie erst umgesetzt oder exportiert werden.

**Informationen in der Abfrage korrigieren:** Die menügesteuerte Abfrage in eine SQL-Abfrage umsetzen, die Abfrage anzeigen und die Änderungen an ihr ausführen. „Umsetzen einer menügesteuerten Abfrage in eine SQL-Abfrage“ auf Seite 81 enthält Informationen über das Umsetzen einer menügesteuerten Abfrage in eine SQL-Abfrage.

### Hinzufügen von Informationen in einer Abfrage

Informationen können in einer Abfrage vor oder nach ihrer Sicherung hinzugefügt werden. Es ist möglich, Spezifikationen hinzuzufügen und vorhandene Spezifikationen zu ändern.

#### Neue Spezifikation in einer Abfrage hinzufügen:

1. In der Anzeige MENÜGESTEUERTE ABFRAGE die Funktionstaste für "Angeben" drücken.
2. In der Anzeige "Angeben" die Nummer der Spezifikation auswählen, die hinzugefügt werden soll.

#### Informationen in einer vorhandenen Spezifikation hinzufügen:

1. Den Cursor an die Stelle in der Abfrage setzen, an der die Informationen hinzugefügt werden sollen, und die Funktionstaste für "Einfügen" drücken. Daraufhin wird die entsprechende Anzeige aufgerufen.
2. Den Cursor beispielsweise auf "Zeilenbedingungen" setzen und die Funktionstaste für "Einfügen" drücken, wenn eine Zeilenbedingung hinzugefügt werden soll. Die Anzeige "Zeilenbedingungen" wird aufgerufen.
3. Die Informationen eingeben, die der Abfrage hinzugefügt werden sollen. Wird die Eingabetaste in der letzten Anzeige oder die Funktionstaste für "Abbruch" zum Schließen der Anzeige "Angeben" gedrückt, erscheint die Anzeige MENÜGESTEUERTE ABFRAGE mit den hinzugefügten Informationen.

## Anzeigen der menügesteuerten Abfrage

### Ändern von Informationen in einer Abfrage

In einer gesicherten Abfrage können Spaltennamen und Zeilenbedingungen geändert sowie Informationen sortiert werden. Tabellennamen können nicht geändert werden. Allerdings kann eine Tabelle gelöscht und eine neue angegeben werden.

#### Informationen in einer Abfrage ändern:

1. Den Cursor auf die Informationen stellen, die geändert werden sollen, und die Funktionstaste für "Ändern" drücken.

Die entsprechende Änderungsanzeige, die der Anzeige in Abb. 55 entspricht, wird aufgerufen.

MENÜGESTEUERTE ABFRAGE	BENUTZER-ID.MEINABFR	GEÄNDERT ZEILE 1
Tabellen:	Spalte ändern	
Q.PERSONAL	Spaltennamen, Ausdruck (A+B, usw.) oder eine Summenfunktion (SUM usw.) eingeben. Folgende arithmetische Operatoren sind gültig: add.(+), subtrah.(-), multipliz.(*), dividier.(/).	
Spalten:		
NAME		
> ...		
TAET	(	)
	(	)
Zeilenbedi	(	)
Falls TA	(	)
	(	)
*** ENDE *		
	F1=Hilfe	F4=Liste F12=Abbruch

Abbildung 55. QMF ruft eine Anzeige auf, in der Änderungen für eine Abfrage angegeben werden können.

2. Die Änderungen für die Informationen eingeben.

Die aufgerufene Anzeige MENÜGESTEUERTE ABFRAGE zeigt die geänderten Informationen im Echobereich an.



### Löschen von Informationen aus einer Abfrage

Aus einer Abfrage können alle Informationen einschließlich der Tabellennamen gelöscht werden.

#### Informationen aus einer Abfrage löschen:

Den Cursor in die Zeile stellen, die gelöscht werden sollen, und die Funktionstaste für "Löschen" drücken.

Folgende Regeln beachten, wenn Tabellen oder Tabellenverknüpfungen aus einer Abfrage gelöscht werden sollen:

- Wird eine Tabelle aus einer Abfrage gelöscht, werden gleichzeitig alle mit dieser Tabelle erstellten Tabellenverknüpfungen gelöscht.
- Wird eine Abfrage so geändert, dass in der Abfrage enthaltene Tabellen nicht mehr verknüpft sind, wird die Anzeige "Tabellen verknüpfen" aufgerufen. Die Tabellen können über eine andere gemeinsame Spalte verknüpft werden.

---

### Löschen einer gesicherten Abfrage

Alle in der Datenbank gesicherten Abfragen können gelöscht werden.

**Abfrage aus der Datenbank löschen:** In der QMF-Befehlszeile Folgendes eingeben:

```
LOESCHEN ABFRAGE Abfragename
```

Nur der QMF-Administrator kann Abfragen löschen, die von anderen Benutzern gesichert wurden.

## Anzeigen der menügesteuerten Abfrage

### Anzeigen des SQL-Äquivalents einer menügesteuerten Abfrage

Es kann in bestimmten Fällen erforderlich sein, die SQL-Anweisungen anzuzeigen, aus denen eine in der Anzeige MENÜGESTEUERTE ABFRAGE erstellte Abfrage aufgebaut ist. Möglicherweise soll festgestellt werden, ob die menügesteuerte Abfrage z. B. zu einer anderen SQL-Abfrage äquivalent ist.

Wird das SQL-Äquivalent einer menügesteuerten Abfrage angezeigt, kann diese Abfrage weder editiert, ausgeführt noch gesichert werden.

#### SQL-Äquivalent einer menügesteuerten Abfrage anzeigen:

1. Die menügesteuerte Abfrage in der Anzeige MENÜGESTEUERTE ABFRAGE aufrufen.
2. Die Funktionstaste für "Ansehen SQL" drücken.

Oder:

ANSEHEN SQL in der Befehlszeile eingeben.

Das SQL-Äquivalent der menügesteuerten Abfrage wird angezeigt.

MENÜGESTEUERTE ABFRAGE	BENUTZER-ID.MEINABFR	ZEILE 1
Tabellen: Q.PERSONAL(A) Q.KOST(B)	SQL	
Tabellen verkn A.KOST und B	Die folgende SQL-Anweisung ist zur Abfrage äquivalent.	1 - 5 / 5
Spalten: KOST GEHALT ORT	SELECT A.KOST, A.GEHALT, B.ORT FROM Q.PERSONAL A, Q.KOST B WHERE ((B.BEREICH = 'SUED') OR (A.KOST = 84)) AND (A.KOST = B.KNR)	
Zeilenbedingungen: Falls BEREICH gleich 'SUED' Oder KOST gleich 84	F1=Hilfe F7=Rückwärts F8=Vorwärts F12=Abbruch	
*** ENDE ***		

Abbildung 56. QMF kann das SQL-Äquivalent einer menügesteuerten Abfrage anzeigen.

Kapitel 5, „Anzeigen der Daten in der Datenbank mit SQL-Anweisungen“ auf Seite 83 enthält weitere Informationen zu SQL.

## Umsetzen einer menügesteuerten Abfrage in eine SQL-Abfrage

Eine menügesteuerte Abfrage kann in eine SQL-Abfrage umgesetzt werden. Dies ist dann sinnvoll, wenn z. B. eine menügesteuerte Basisabfrage mit Hilfe der Sprache SQL in eine komplexere Abfrage umgesetzt werden soll.

Wurde eine menügesteuerte Abfrage in eine SQL-Abfrage umgesetzt, kann dieser Vorgang nicht rückgängig gemacht werden. Soll eine Kopie der ursprünglichen menügesteuerten Abfrage aufbewahrt werden, muss sie vor dem Umsetzen in eine SQL-Abfrage in der Datenbank gesichert werden.

### Menügesteuerte Abfrage in eine SQL-Abfrage umsetzen:

1. Die menügesteuerte Abfrage, nachdem sie in der Datenbank gesichert wurde, mit folgender Eingabe in der QMF-Befehlszeile anzeigen:

```
ANZEIGEN ABFRAGE Abfragename
```

2. In der QMF-Befehlszeile Folgendes eingeben:

```
UMSETZEN ABFRAGE
```

Bei Angabe von JA für die Option "Bestätigen" im QMF-Benutzerprofil wird die Anzeige "UMSETZEN bestätigen" aufgerufen.



Abbildung 57. Anzeige "UMSETZEN bestätigen"

## Anzeigen der menügesteuerten Abfrage

- Die Eingabetaste drücken, um die Option 1, **JA**, zu akzeptieren. Die SQL-Abfrage wird angezeigt.

```
SQL-ABFRAGE                                ZEILE    1
SELECT A.KOST, B.ORT, AVG (A.GEHALT)
FROM Q.PERSONAL A, Q.KOST B
WHERE ((B.BEREICH = 'SUED')
       OR (A.KOST = 84))
       AND (A.KOST = B.KNR)
GROUP BY A.KOST, B.ORT
*** ENDE ***
```

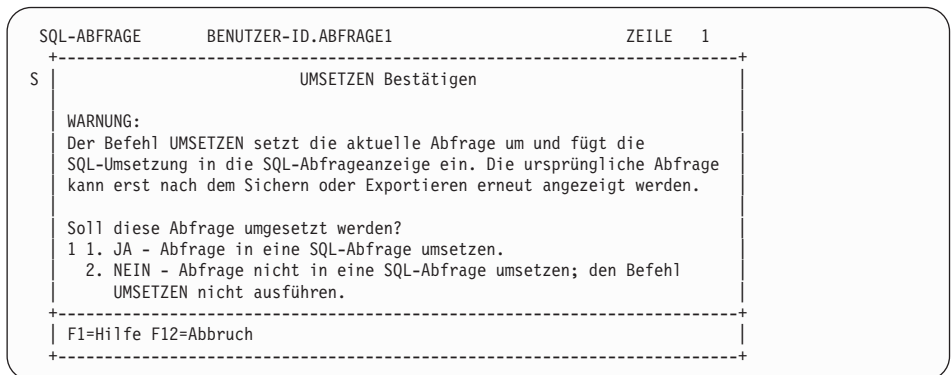
Abbildung 58. QMF zeigt die SQL-Abfrage an.

Die Abfrage kann mit SQL-Anweisungen geändert werden. Bei Bedarf kann sie auch in der Datenbank gesichert werden.

---

## Kapitel 5. Anzeigen der Daten in der Datenbank mit SQL-Anweisungen

In diesem Kapitel wird erläutert, wie die in der Datenbank gespeicherten Daten mit SQL-Anweisungen ausgewählt und angezeigt werden. Bei Verwendung von SQL-Anweisungen für das Auswählen und Anzeigen von Daten wird der Benutzer nicht wie bei der menügesteuerten Abfrage zur Eingabe von Informationen aufgefordert. Sind aber die Grundregeln zum Schreiben von SQL-Abfragen bekannt, ist dieses Verfahren der Datenauswahl und -anzeige schneller und einfacher.

Mit QMF für Windows können SQL-Abfragen auch in Windows-Umgebungen geschrieben und ausgeführt werden. Anhang D, „QMF High Performance Option“ auf Seite 407, enthält weitere Informationen hierzu.

Bei der Eingabe von SQL-Anweisungen in der Anzeige "SQL-Abfrage" müssen folgende Daten bekannt sein:

- Name der Tabelle, aus der Daten abgerufen werden sollen.
- Spaltennamen in der Tabelle.
- Zeilenbedingungen, die angegeben werden sollen.
- Reihenfolge, in der die Daten angezeigt werden sollen.

Weitere Informationen zum Schreiben von SQL-Abfragen befinden sich in den SQL-Referenzhandbüchern, die zusammen mit dem Datenbankverwaltungssystem geliefert werden.

---

### Format der SQL-Abfragen

Viele einfache SQL-Abfragen verwenden die folgende SQL-Basisanweisung:

SELECT	<i>Spaltenname</i>
FROM	<i>Tabellenname</i>
WHERE	<i>Bedingung</i>
ORDER BY	<i>Spaltenname</i>

Abb. 59 auf Seite 84 enthält eine SQL-Basisabfrage. Sie zeigt die Mitarbeiternamen, Dienstjahre und Gehälter aus der Tabelle Q.PERSONAL an.

## Anzeigen von Daten

```
SQL-ABFRAGE                                GEÄNDERT ZEILE 1

SELECT NAME, ZUEGH, GEHALT
FROM Q.PERSONAL
ORDER BY NAME_

*** ENDE ***

1=Hilfe      2=Ausführen 3=Ende  4=Drucken   5=Grafik    6=Zeigen
7=Rückwärts 8=Vorwärts 9=Format 10=Einfügen 11=Entfernen 12=Bericht
OK, der Cursor wurde positioniert. Bitte weiterarbeiten.
BEFEHL ==>                                BLAETT ==> GANZ
```

Abbildung 59. SQL-Basisabfrage

---

### Starten einer SQL-Abfrage

1. Sicherstellen, dass der Wert des Feldes SPRACHE im QMF-Benutzerprofil auf SQL gesetzt wurde. Weitere Informationen über die Anpassung des QMF-Benutzerprofils enthält der Abschnitt „Setzen und Ändern des QMF-Benutzerprofils“ auf Seite 10.
2. In der QMF-Befehlszeile Folgendes eingeben:

```
GRUNDSTELLUNG ABFRAGE
```

Soll das QMF-Profil nicht geändert werden, bei Verwendung des Befehls GRUNDSTELLUNG den folgenden Befehl eingeben:

```
GRUNDSTELLUNG ABFRAGE (SPRACHE=SQL
```

Die Anzeige SQL-ABFRAGE wird aufgerufen.



Abbildung 60. Anzeige SQL-ABFRAGE

## Eingeben der SQL-Anweisungen und Ausführung der Abfrage

1. In der Anzeige "SQL-Abfrage" die SQL-Anweisungen eingeben, mit denen die gewünschten Daten ausgewählt werden.
2. Um die Abfrage auszuführen, die Funktionstaste für "Ausführen" drücken.

Oder:

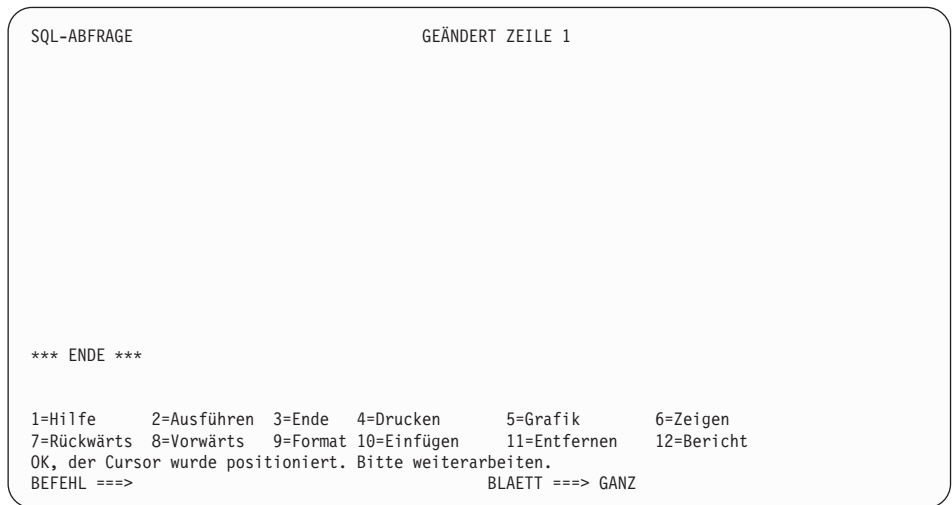
AUSFUEHREN ABFRAGE in der Befehlszeile eingeben.

Ein Bericht mit allen ausgewählten Daten wird angezeigt.

Abfragen, die gerade ausgeführt werden, können abgebrochen werden. Der Abschnitt „Abbrechen der Ausführung einer Abfrage“ auf Seite 75 enthält weitere Informationen über das Abbrechen einer Abfrage.

Weitere Informationen zur Ausführung einer Abfrage befinden sich im Abschnitt „Ausführen einer Abfrage und Anzeigen eines Berichts“ auf Seite 73 und den darauf folgenden Abschnitten.

## Auswählen der Spalten und Tabellen

Das Format der SQL-Abfragen erfordert, dass die Spalten vor der Auswahl der Tabellen ausgewählt werden.

## Anzeigen von Daten

**Spalten auswählen:** SELECT zusammen mit den Namen der Spalten in der Reihenfolge eingeben, in der sie im Bericht angezeigt werden sollen. Die einzelnen Spaltennamen durch Kommas voneinander trennen.

Um beispielsweise die Spalten KBEZ und KNR auszuwählen, Folgendes eingeben:

```
SELECT KBEZ, KNR
```

Um alle Spalten für die Anzeige im Bericht auszuwählen, Folgendes eingeben:

```
SELECT *
```

**Spaltennamen suchen:** Ist die Tabelle bekannt, aus der Daten ausgewählt werden sollen, und sind aber nicht alle Spaltennamen bekannt, kann hierfür die Funktionstaste für "Zeigen" in der Anzeige SQL-ABFRAGE verwendet werden.

1. In der QMF-Befehlszeile den Namen der Tabelle eingeben, deren Spalten angezeigt werden sollen.

Um beispielsweise die Namen der Spalten in der Tabelle Q.KOST zu suchen, Q.KOST eingeben.

2. Die Funktionstaste für "Zeigen" drücken.

Eine Abfrage mit allen Spalten für die angegebene Tabelle wird angezeigt:

```
SELECT KNR, KBEZ, MGRPNR, BEREICH           - Q.KOST
      , ORT                                 - Q.KOST
FROM Q.KOST
```

3. Entweder die Abfrage unverändert lassen oder sie für die Auswahl bestimmter Zeilen ändern.

**Tabellen auswählen:** FROM zusammen mit dem Namen der Tabelle eingeben, aus der Daten ausgewählt werden sollen.

Um beispielsweise die Tabelle Q.KOST auszuwählen, Folgendes eingeben:

```
FROM Q.KOST
```

Tabellenlisten können mit dem Befehl LISTE TABELLEN angezeigt werden. Weitere Informationen zu diesem Befehl befinden sich im Abschnitt „Anzeigen einer Datenbankobjektliste mit dem Befehl LISTE“ auf Seite 36.

### Erstellen einer Spalte mit Ausdrücken

Eine Spalte für den Bericht wird erstellt, indem die Werte in mindestens zwei Spalten addiert, subtrahiert, multipliziert oder dividiert werden. Anschließend wird der sich ergebende Wert mit dem Schlüsselwort WHERE als neue Spalte eingefügt.



Durch diese Anweisung wird beispielsweise eine neue Spalte erstellt, die die Summe aus den Gehältern und Provisionen der einzelnen Mitarbeiter wiedergibt:

```
SELECT NAME, GEHALT + PROV
      FROM Q.PERSONAL
      WHERE GEHALT + PROV > 45000
```

Der folgende Bericht wird bei der Ausführung dieser Abfrage angezeigt:

NAME	EXPRESSION 1
NOETZHOLD	52212.65
FEHRENBACH	47461.70

QMF benennt die berechnete Spalte wie folgt:

- **EXPRESSION 1** bei Verwendung von DB2 für VM oder VSE
- **SPL1** bei Verwendung von DB2 für OS/390
- **1** bei Verwendung von DB2 für AIX
- **0002** bei Verwendung von DB2 für iSeries

Zusätzlich definierte Spalten werden als **EXPRESSION 2**, **EXPRESSION 3** (oder **SPL2**, **SPL3** bzw. **2**, **3**) usw. bezeichnet.

Weitere Informationen über das Ändern von Spaltenüberschriften enthält der Abschnitt „Ändern der Spaltenüberschriften“ auf Seite 139.

Nach ihrer Definition kann die neue Spalte wie eine aus einer Tabelle ausgewählte Spalte verwendet werden.

Weitere Informationen zur Verwendung arithmetischer Ausdrücke befinden sich im *QMF Referenzhandbuch*.

---

## Auswählen von Zeilen

In vielen Fällen sollen nicht alle Zeilen einer Tabelle angezeigt werden. Um nur bestimmte Zeilen anzuzeigen, das Schlüsselwort **WHERE** zusammen mit einer Bedingung verwenden. Wird dieses Schlüsselwort nicht verwendet, werden alle Zeilen der Tabelle angezeigt.

Um beispielsweise nur die Zeilen mit Mitarbeitern der Kostenstelle 20 auszuwählen, Folgendes eingeben:

```
SELECT KOST, NAME, TAET,      PROV
      FROM Q.PERSONAL
      WHERE KOST = 20
```

## Anzeigen von Daten

Der folgende Bericht wird bei der Ausführung dieser Abfrage angezeigt:

KOST	NAME	TAET	PROV
20	FRIEDENH	MGR	-
20	ABELE	VERTR	612.45
20	BILFINGER	VERK	128.20
20	FUESSINGER	VERK	126.50

### Auswählen von Zeilen ohne Daten

Um nur Zeilen auszuwählen, die keine Daten enthalten, Folgendes eingeben:

```
WHERE Spaltenname IS NULL
```

Um beispielsweise Mitarbeiter ohne Provision auszuwählen, Folgendes eingeben:

```
WHERE PROV IS NULL
```

### Auswählen von Zeilen mit Hilfe bestimmter Zeichenwerte

Die anzuzeigenden Zeilen können mit Hilfe von Zeichenwerten ausgewählt werden. Die Daten müssen in einfache Anführungszeichen gesetzt werden.

Beispiel:

```
SELECT NAME, TAET  
FROM Q.PERSONAL  
WHERE NAME = 'FRIEDENHAGEN'
```

### Auswählen von Zeilen mit Hilfe von Bedingungen

Bei der Auswahl von Zeilen kann eine der folgenden Bedingungen eingegeben werden:

- = Gleich
- > Größer als
- > = Größer-gleich
- < Kleiner als
- < = Kleiner-gleich
- ≠ Ungleich
- <> Ungleich

Die folgende Abfrage wählt Mitarbeiter mit einer Provision größer oder gleich € 1000 aus:

```
SELECT PNR, PROV  
FROM Q.PERSONAL  
WHERE PROV >= 1000
```

Mit der folgenden Abfrage werden Mitarbeiter mit einer Provision größer als € 170 und kleiner als € 220 ausgewählt:

```
SELECT PNR, PROV
      FROM Q.PERSONAL
      WHERE PROV BETWEEN 170 AND 220
```

Weitere Informationen zum Schlüsselwort BETWEEN enthält das SQL-Referenzhandbuch für das Datenbankverwaltungssystem.

### Auswählen von Zeilen mit Hilfe entgegengesetzter Bedingungen

Die entgegengesetzte Bedingung wird angegeben, indem NOT vor die Bedingung gesetzt wird. Bei Angabe von >, < oder = muss NOT vor der gesamten Bedingung eingegeben werden.

Beispiel:

```
WHERE NOT ZUGEH = 10
```

Bei Angabe der Bedingung NULL, LIKE, IN oder BETWEEN NOT direkt vor dem Bedingungsschlüsselwort eingeben.

Beispiel:

```
WHERE ZUGEH IS NOT NULL
WHERE ZUGEH IS NOT NULL
```

Mit der folgenden Abfrage werden Mitarbeiter mit einem Gehalt unter € 25000 und über 40000 ausgewählt:

```
SELECT PNR, NAME, GEHALT
      FROM Q.PERSONAL
      WHERE GEHALT NOT BETWEEN 25000 AND 40000
```

Mit der folgenden Abfrage werden Mitarbeiter mit einem Gehalt unter € 35000 und einer Provision unter € 500 ausgewählt. :

```
SELECT PNR, NAME, GEHALT, PROV
      FROM Q.PERSONAL
      WHERE NOT GEHALT > 35000 AND NOT PROV > 500
```

### Eingrenzen der Zeilenauswahl mit Auswahlsymbolen

Um Zeilen mit Auswahlsymbolen auszuwählen, das Schlüsselwort LIKE in einer Klausel WHERE und das Unterstreichungs- und Prozentzeichen als Auswahlsymbole verwenden.

- Das Unterstreichungszeichen ( \_ ) kann an Stelle eines Zeichens angegeben werden.
- Das Prozentzeichen ( % ) kann für eine beliebige Anzahl von Zeichen angegeben werden.
- Jedes andere Zeichen stellt ein eigenes Element dar.

## Anzeigen von Daten

Die folgende Abfrage wählt z. B. Zeilen mit Mitarbeitern aus, deren Namen auf NER enden.

```
SELECT NAME
  FROM Q.PERSONAL
 WHERE NAME LIKE '%NER'
```

Die folgende Abfrage wählt Zeilen mit Mitarbeitern aus, deren Namen sieben Zeichen lang sind und auf LE enden.

```
SELECT NAME
  FROM Q.PERSONAL
 WHERE NAME LIKE '____LE'
```

(Die Zeile '\_\_\_\_LE' enthält fünf Unterstreichungszeichen.)

NAME
-----
BADERLE
MEIERLE

Das Auswahlsymbol % kann in einem Ausdruck mehrfach verwendet werden.

Mit der folgende Abfragen werden z. B. die Zeilen mit Mitarbeitern ausgewählt, deren Namen ein M und ein N in dieser Reihenfolge enthalten. Diese Abfrage wählt aus der Beispieltabelle Q.PERSONAL den Namen NEUMANN aus.

```
WHERE NAME LIKE '%M%N%'
```

Die Auswahlsymbole % und \_ können in derselben Klausel WHERE verwendet werden.

Die folgende Abfrage wählt z. B. die Zeilen mit Mitarbeitern aus, deren Namen ein R als zweiten Buchstaben enthalten. Diese Abfrage wählt aus der Beispieltabelle Q.PERSONAL die Namen FRIEDENHAGEN, TREMPES und ARENDAS aus.

```
WHERE NAME LIKE '_R%'
```

Um Zeilen anzugeben, die nicht ausgewählt werden sollen, kann das Schlüsselwort NOT mit Auswahlsymbolen verwendet werden.

Die folgende Abfrage wählt z. B. die Zeilen mit Mitarbeitern aus, deren Namen nicht mit G beginnen.

```
WHERE NAME NOT LIKE 'G%'
```

### Eingrenzen der Zeilenauswahl mit mehreren Zeilenbedingungen

Bei der Erstellung mehrerer Zeilenbedingungen können die Schlüsselwörter AND, OR oder IN zur Verbindung der Bedingungen verwendet werden.

### Auswählen von Zeilen, wenn beide Bedingungen wahr sind

Sollen Zeilen ausgewählt werden, die *beide* Bedingungen erfüllen, das Schlüsselwort AND für ihre Verbindung verwenden.

Die folgende Abfrage zeigt PNR, NAME, ZUGEH und GEHALT für die Mitarbeiter aus der Tabelle Q.PERSONAL an, die 10 Jahre zum Betrieb gehören und mehr als € 45000 verdienen.

```
SELECT PNR, NAME, ZUGEH, GEHALT
FROM Q.PERSONAL
WHERE ZUGEH = 10
AND GEHALT > 45000
```

### Auswählen von Zeilen, wenn eine der Bedingungen wahr ist

Sollen Zeilen ausgewählt werden, die *eine* der Bedingungen erfüllen, das Schlüsselwort OR für ihre Verbindung verwenden.

Die folgende Abfrage zeigt dieselben Spalten in der Tabelle Q.PERSONAL an. Allerdings werden entweder Mitarbeiter mit 10 Dienstjahren oder mit einem Verdienst über € 45000 ausgewählt.

```
SELECT PNR, NAME, ZUGEH, GEHALT
FROM Q.PERSONAL
WHERE ZUGEH = 10
OR GEHALT > 45000
```

### Gruppieren der Zeilenbedingungen

Die Anweisungen AND und OR können zusammen verwendet werden, um Bedingungen zu verbinden. Mit Klammern kann angegeben werden, welche Bedingungen zuerst geprüft werden sollen. Die innerhalb der Klammern angegebenen Bedingungen werden zuerst geprüft. Anschließend folgen die Bedingungen außerhalb der Klammern.

Werden keine Klammern verwendet, wird NOT vor AND und AND vor OR angewendet.

Die Abfrage:

```
SELECT NAME, PNR, KOST
FROM Q.PERSONAL
WHERE (TAET='VERTRETER' AND PROV > 1200) OR ZUGEH > 10
```

erstellt folgenden Bericht:

NAME	PNR	KOST
FEHRENBACH	90	42
SCHULZE-MEIER	260	10
WAGNER	310	66
MEIERLE	340	84

## Anzeigen von Daten

Die gleiche Abfrage mit verschobenen Klammern:

```
SELECT NAME, PNR, KOST
  FROM Q.PERSONAL
 WHERE TAET='VERTRETER' AND (PROV > 1200 OR ZUEGH > 10)
```

erstellt folgenden Bericht:

NAME	PNR	KOST
FEHRENBACH	90	42
WAGNER	310	66
MEIERLE	340	84

## Auswählen von Zeilen mit dem Prädikat IN

Mit Hilfe einer Anweisung IN können mehrere Anweisungen OR ersetzt werden.

Die beiden folgenden Abfragen wählen dieselben Zeilen zur Anzeige im Bericht aus.

```
SELECT PNR, NAME, ZUEGH, GEHALT
  FROM Q.PERSONAL
 WHERE KOST = 38 OR KOST = 20 OR KOST = 42
```

```
SELECT PNR, NAME, ZUEGH, GEHALT
  FROM Q.PERSONAL
 WHERE KOST IN (38, 20, 42)
```

und

NOT mit der Anweisung IN zur Angabe der Zeilen verwenden, die nicht ausgewählt werden, wie das folgende Beispiel zeigt:

```
WHERE KOST NOT IN (15, 20, 38)
```

## Beseitigen doppelter Zeilen

Das Schlüsselwort DISTINCT zur Beseitigung doppelter Zeilen aus dem Bericht verwenden.

Die folgende Abfrage zeigt alle Kostenstellen an, in denen einige Mitarbeiter als Vertreter tätig sind. Selbst wenn in einer Kostenstelle mehrere Vertreter beschäftigt sind, wird die Nummer dieser Kostenstelle nur einmal angezeigt.

```
SELECT DISTINCT KOST
  FROM Q.PERSONAL
 WHERE TAET='VERTRETER'
 ORDER BY KOST
```

## Sortieren der Zeilen in einer Abfrage

Um anzugeben, wie die Zeilen sortiert werden sollen, das Schlüsselwort **ORDER BY** verwenden. Nach **ORDER BY** den/die Namen der Spalte(n) eingeben, nach der/denen die Zeilen sortiert werden sollen. Die Zeilen werden in aufsteigender Reihenfolge sortiert, sofern nicht die absteigende Reihenfolge angegeben wurde.

Die folgende Abfrage zeigt z. B. die Zeilen in aufsteigender Reihenfolge nach der Tätigkeit sortiert an:

```
SELECT NAME, TAET, ZUEGH
      FROM Q.PERSONAL
      WHERE KOST = 84
      ORDER BY TAET
```

Werden die Zeilen nach mehreren Spalten sortiert, wird die erste Spalte zuerst sortiert, die zweite Spalte entsprechend der Sortierung der ersten Spalte sortiert usw.

Die folgende Abfrage zeigt die Zeilen in aufsteigender Reihenfolge nach der Tätigkeit an, wobei innerhalb der einzelnen Tätigkeiten nach Zugehörigkeit in absteigender Reihenfolge sortiert wird.

```
SELECT NAME, TAET, ZUEGH
      FROM Q.PERSONAL
      WHERE KOST=84
      ORDER BY TAET, ZUEGH DESC
```

NAME	TAET	ZUEGH
TETZLAFF	VERKAEUFER	5
BADERLE	MANAGER	10
MEIERLE	VERTRETER	7
ILZHOEFER	VERTRETER	5

## Hinzufügen oder Löschen von Zeilen in einer SQL-Abfrage

Es ist möglich, neue Zeilen in einer SQL-Abfrage hinzuzufügen oder nicht mehr benötigte Zeilen zu löschen. Die Abfrage kann vor oder nach ihrer Ausführung geändert werden.

### Zeilen hinzufügen:

1. Wurde die Abfrage in der Datenbank nicht gesichert, kann sie mit der Eingabe des Befehls **ANSEHEN ABFRAGE** in der QMF-Befehlszeile angezeigt werden. Eine andere Möglichkeit besteht darin, die Funktionstaste für "Abfrage" zu drücken. Wurde die Abfrage in der Datenbank gesichert, **ANZEIGEN ABFRAGE** *Abfragename* eingeben.

## Anzeigen von Daten

2. Den Cursor an der Stelle positionieren, an der die Informationen hinzugefügt werden sollen.
3. Die Funktionstaste für "Einfügen" drücken. Eine Leerzeile wird angezeigt.
4. Die Informationen in der Leerzeile eingeben. In diesem Beispiel soll eine Bedingung hinzugefügt werden, die festlegt, dass nur Mitarbeiter der Kostenstelle 38 ausgewählt werden.

```
SELECT NAME, ZUEGH, GEHALT
FROM Q.PERSONAL
WHERE KOST=38
ORDER BY NAME
```

### Eine Zeile löschen:

Den Cursor in die Zeile stellen, die gelöscht werden soll und die Funktionstaste für "Löschen" drücken.

---

## Anzeigen von Daten aus mehreren Tabellen

Informationen aus mehreren Tabellen können eingefügt oder angezeigt werden, indem

- Tabellen oder Sichten durch eine gemeinsame Spalte verknüpft werden.
- Daten aus mehreren Tabellen oder Sichten in eine einzige Spalte gemischt werden.
- eine Unterabfrage erstellt wird, um Daten aus mehreren Tabellen abzurufen.

### Verknüpfen von Spalten in mehreren Tabellen

Die SQL-Anweisung in Abb. 61 auf Seite 95 verwendet Daten aus den Tabellen Q.PERSONAL und Q.KOST für die Auswahl aller Verkäufer im Unternehmensbereich SUED.

Die Überprüfung der Beispieltabellen in Anhang B, „QMF-Beispieltabellen“ auf Seite 395 ergibt, dass sich die Kostenstellennummern in beiden Tabellen befinden. Der Name für den Unternehmensbereich ist in der Tabelle Q.KOST enthalten, während sich die Tätigkeitsbezeichnung in der Tabelle Q.PERSONAL befindet. In der Tabelle Q.KOST befindet sich die Kostenstellenummer in der Spalte KNR und in der Tabelle Q.PERSONAL in der Spalte KOST. Die Tabellen werden über diese beiden Spalten verknüpft.

Alle Spalten, die im Bericht angezeigt werden sollen, in der Klausel SELECT angeben. Die Tabellen, die verknüpft werden sollen, in der Klausel FROM angeben. Die Spalten, deren Werte übereinstimmen, durch ein Gleichheitszeichen (=) voneinander getrennt in der Klausel WHERE angeben.



```

SELECT BEREICH, PNR, ORT, NAME
FROM Q.PERSONAL, Q.KOST
WHERE BEREICH = 'SUED'
AND TAET='VERKAEUFER'
AND KNR = KOST
ORDER BY KNR

```

Abbildung 61. Diese SQL-Abfrage verknüpft die Tabellen Q.PERSONAL und Q.KOST.

Der in Abb. 62 gezeigte Bericht wird bei der Ausführung der Abfrage angezeigt:

BEREICH	PNR	ORT	NAME
SUED	80	MUENCHEN	BILFINGER
SUED	110	STUTTGAERT	LIEBHERR
SUED	120	KARLSRUHE	HUBERTUS
SUED	170	STUTTGAERT	VALICEK
SUED	180	KARLSRUHE	NEUMANN
SUED	190	MUENCHEN	FUESSINGER

Abbildung 62. Der Bericht enthält die Daten aus beiden Tabellen.

Wird bei der Verknüpfung von zwei Tabellen keine gemeinsame Spalte angegeben, werden alle Zeilen in der ersten Tabelle mit allen Zeilen in der zweiten Tabelle verknüpft. Der daraus resultierende Bericht kann doppelte Daten enthalten und sehr lang sein.

Die Spalten der Tabellen, die verknüpft werden sollen, könnten denselben Namen tragen. Eine der folgenden Methoden verwenden, um Spalten mit demselben Namen zu unterscheiden:

- Ein Qualifikationsmerkmal dem Spaltennamen hinzufügen.
- Einen Korrelationsnamen angeben, um eine Spalte mit einer bestimmten Tabelle zu kennzeichnen.

### Unterscheiden zwischen Spaltennamen durch Qualifikationsmerkmale

Identischen Spaltennamen kann ein Qualifikationsmerkmal hinzugefügt werden, um die Tabelle zu kennzeichnen, aus der die Spalte ausgewählt wurde.

Um beispielsweise zwischen der Spalten PROJNR in der Tabelle Q.TEILE und der Spalte PROJNR in der Tabelle Q.PROJEKT zu unterscheiden, zu den Spaltennamen folgende Qualifikationsmerkmale hinzufügen:

- Q.TEILE zur Spalte PROJNR aus der Tabelle TEILE
- Q.PROJEKT in der Spalte PROJNR aus der Tabelle PROJEKT

## Anzeigen von Daten

Die SQL-Anweisung in Abb. 63 wählt die Produktnummern aus, die in den Tabellen Q.TEILE und Q.PROJEKT enthalten sind: Projektnummern, Kostenstellen und Produktpreise.

Es muss nur einer der doppelten Spaltennamen für die Auswahl der Spalten angegeben werden, da beide Spalten im Bericht kombiniert werden. Es empfiehlt sich, ein Qualifikationsmerkmal für doppelte Spaltennamen überall dort zu verwenden, wo in einer Abfrage auf sie Bezug genommen wird.

---

```
SELECT TEILENAME, Q.PRODUKTE.PROJNR, KOST, ENDD
FROM Q.PROJEKT, Q.TEILE
WHERE Q.TEILE.PROJNR < 1500 AND
Q.TEILE.PROJNR = Q.PROJEKT.PROJNR
```

---

Abbildung 63. Diese SQL-Abfrage wählt Daten aus zwei Spalten mit demselben Namen aus.

### Unterscheiden zwischen Spaltennamen mit Korrelationsnamen

Korrelationsnamen dienen zur Identifikation von Tabellen oder Sichten, in denen Spalten ausgewählt wurden, wenn mehrere Spalten denselben Namen haben.

Um beispielsweise zwischen der Spalte PROJNR in der Tabelle Q.TEILE und der Spalte PROJNR in der Tabelle Q.PROJEKT zu unterscheiden, den Korrelationsnamen S für Q.TEILE und P für Q.PROJEKT angeben.

Den Korrelationsnamen als Präfix vor dem Spaltennamen verwenden, wenn auf diese Spalte Bezug genommen wird. Die folgende Abfrage enthält Beispiele für die Verwendung von Korrelationsnamen:

```
SELECT TEILENAME, S.PROJNR, KOST, ENDD
FROM Q.PROJEKT P, Q.TEILE S
WHERE S.PROJNR < 1500 AND
P.PROJNR = P.PROJNR
```

### Mischen von Daten aus mehreren Tabellen in eine einzige Spalte

Mit Hilfe des Schlüsselworts UNION können Daten aus mehreren Tabellen in eine einzige Spalte eines Berichtes gemischt werden. Als ersten Schritt mindestens zwei Abfragen zur Auswahl der zu mischenden Daten erstellen und anschließend das Schlüsselwort UNION zwischen den Abfragen angeben.

In Abb. 64 auf Seite 97 wählt die erste Abfrage den Namen und die Nummer der Kostenstelle aus der Tabelle Q.KOST aus und erstellt eine neue Spalte mit den Wörtern WARTET AUF ARBEIT. Die zweite Abfrage wählt den Namen und die Nummer der Kostenstelle aus den Tabellen Q.PROJEKT und Q.KOST aus und erstellt eine neue Spalte mit den Wörtern HAT ARBEIT. Der Name der neuen Spalte wird von der Datenbank festgelegt, es sei denn, er wird mit Hilfe von QMF-Formaten geändert.

Für jede Abfrage die gleiche Spaltenanzahl auswählen. Sich entsprechende Spalten müssen denselben Datentyp enthalten und beide entweder Nullwerte zulassen oder ablehnen. Um die Spalten zu sortieren, muss eine Spaltennummer angegeben werden, da die Namen der zu mischenden Spalten wahrscheinlich verschieden sind. Sollen im Bericht doppelte Zeilen angezeigt werden, UNION ALL an Stelle von UNION angeben.

---

```

SELECT KNR, KBEZ, 'WARTET AUF ARBEIT'
  FROM Q.KOST
 WHERE KNR NOT IN (SELECT KOST FROM Q.PROJEKT)
 UNION
SELECT O.KNR, O.KBEZ, 'HAT ARBEIT'
  FROM Q.PROJEKT P, Q.KOST O
 WHERE P.KOST = O.KNR
ORDER BY 1
    
```

---

Abbildung 64. Diese SQL-Abfrage mischt Daten aus zwei Spalten in eine Spalte.

Der folgende Bericht wird bei Ausführung der Abfrage angezeigt, wobei die Kostenstellenbezeichnungen und -nummern sowie ihre Statusinformationen in denselben Bericht enthalten sind.

KNR	KBEZ	EXPRESSION 1
10	HAUPTVERWALTG	HAT ARBEIT
15	BADEN	HAT ARBEIT
20	BAYERN	HAT ARBEIT
38	WUERTEMBERG	HAT ARBEIT
42	RHEINLAND	HAT ARBEIT
51	HESSEN	HAT ARBEIT
66	WESTFALEN	HAT ARBEIT
84	RHEINLAND	WARTET AUF ARBEIT

Abbildung 65. Der Bericht enthält die zwei neuen Spalten, die in eine Spalte gemischt wurden.

Es ist möglich, die Reihenfolge anzugeben, in der die Spalten aus mehreren Tabellen gemischt werden sollen. Die Angabe der Reihenfolge ist bei der Verwendung von UNION und UNION ALL wichtig. Mit Klammern kann angegeben werden, aus welcher Tabelle die Spalten zuerst gemischt werden sollen. Die innerhalb der Klammern angegebenen Bedingungen werden zuerst geprüft. Anschließend folgen die Bedingungen außerhalb der Klammern.

## Anzeigen von Daten

Die folgende Abfrage erstellt z. B. den Bericht A in Abb. 66 auf Seite 99:

```
(SELECT PNR, NAME, GEHALT
  FROM Q.PERSONAL
 WHERE GEHALT>20000
 UNION ALL
 SELECT PNR, NAME, GEHALT
  FROM Q.PERSONAL
 WHERE KOST=38)
 UNION
 SELECT PNR, NAME, GEHALT
  FROM Q.PERSONAL
 WHERE TAET='VERTRETER'
```

Dieselbe Abfrage mit umgestellten Klammern erstellt den Bericht B in Abb. 66 auf Seite 99:

```
SELECT PNR, NAME, GEHALT
  FROM Q.PERSONAL
 WHERE GEHALT>20000
 UNION ALL
 (SELECT PNR, NAME, GEHALT
  FROM Q.PERSONAL
 WHERE KOST=38)
 UNION
 SELECT PNR, NAME, GEHALT
  FROM Q.PERSONAL
 WHERE TAET='VERTRETER')
```

BERICHT A			BERICHT B		
PNR	NAME	GEHALT	PNR	NAME	GEHALT
10	FRIEDENHAGEN	78235.00	20	ABELE	33222.00
30	BAEUM LISBERG	49790.00	40	OBERHAUS	31416.00
40	OBERHAUS	31416.00	60	KOCHENDOERFER	20769.00
50	KOCHENDOERFER	20769.00	70	MATUSCHEK	37558.50
60	KOCHENDOERFER	20769.00	90	FEHRENBACH	46075.00
70	MATUSCHEK	37558.50	120	HUBERTUS	22029.00
80	BILFINGER	33615.00	150	NOETZHOLD	51575.00
90	FEHRENBACH	46075.00	180	NEUMANN	38695.00
100	HANGLEITNER	53125.00	220	KALKBRENNER	22386.00
110	LIEBHERR	43935.00	280	HADINGSFELD	25998.00
120	HUBERTUS	22029.00	300	ILZHOEFER	21672.00
140	SCHNEIDER	59145.00	310	WAGNER	38640.00
150	NOETZHOLD	51575.00	320	SCHMIDT	27804.00
160	HOBACH	49855.00	340	TETZLAFF	33169.50
170	VALICEK	33589.50	10	FRIEDENHAGEN	78235.00
180	NEUMANN	38695.00	20	ABELE	33222.00
190	FUESSINGER	49195.00	30	BAEUM LISBG	49790.00
210	SCHMIDT-S	56565.00	40	OBERHAUS	31416.00
220	KALKBRENNER	22386.00	50	LANDAUER	55284.00
230	DOLDERER	47795.00	60	KOCHENDOERF	20769.00
240	OBERSTEIN	48315.00	70	MATUSCHEK	37558.50
250	TREMPES	24381.00	80	BILFINGER	33615.00
260	SCHULZE-M	52200.00	90	FEHRENBACH	46075.00
270	LOEBELNZ	37926.00	100	HANGLEITNER	53125.00
280	HADINGSF	25998.00	110	LIEBHERR	43935.00
290	BADERLE	49550.00	120	HUBERTUS	22029.00
300	ILZHOEFER	21672.00	140	SCHNEIDER	59145.00
310	WAGNER	38640.00	150	NOETZHOLD	51575.00
320	SCHMIDT	27804.00	160	HOBACH	49855.00
340	MEIERLE	31059.00	170	VALICEK	33589.50
350	TETZLAFF	33169.50	180	NEUMANN	38695.00

Abbildung 66. Beide Berichte zeigen die Unterschiede in der Mischreihenfolge an.

Die erste Abfrage wählt Mitarbeiter mit einem Gehalt über € 20000 *und* alle Mitarbeiter der Kostenstelle 38 aus. Sie entfernt anschließend alle doppelten Einträge, indem sie *nur* Mitarbeiter auswählt, die Vertreter und nicht in der Kostenstelle 38 beschäftigt sind oder mehr als € 20000 pro Jahr verdienen.

Die zweite Abfrage erstellt doppelte Einträge, da sie zuerst Mitarbeiter der Kostenstelle 38 und andere außerhalb dieser Kostenstelle als Vertreter tätige Mitarbeiter auswählt. Anschließend fügt sie Mitarbeiter hinzu, die mehr als € 20000 pro Jahr verdienen.

## Erstellen einer Unterabfrage zum Abrufen von Daten aus mehreren Tabellen

*Unterabfragen* können zur Abfrage hinzugefügt werden, um einen Wert oder eine Gruppe von Werten aus einer Tabelle abzurufen. Hierdurch können Daten für die Anzeige aus einer anderen Tabelle ausgewählt werden. Die Unterabfrage ist eine vollständige Abfrage, die in der Klausel WHERE oder HAVING einer anderen Abfrage angegeben ist.

## Anzeigen von Daten

In einer einzigen Abfrage können bis zu 16 Unterabfragen angegeben werden, ebenso sind Unterabfragen in einer Unterabfrage möglich. Unterabfragen werden von der letzten bis zur ersten Unterabfrage innerhalb der Gesamtabfrage ausgeführt.

### Regeln für die Erstellung einer Unterabfrage:

- Die Unterabfrage in Klammern setzen.
- Nur eine Spalte oder einen Ausdruck in einer Unterabfrage angeben, sofern nicht IN, ANY, ALL oder EXISTS verwendet wird.
- Unterabfragen dürfen nicht die Klausel BETWEEN oder LIKE enthalten.
- Unterabfragen dürfen nicht die Klausel ORDER BY enthalten.
- Eine in der UPDATE-Abfrage enthaltene Unterabfrage kann keine Daten aus derselben Tabelle abrufen, deren Daten aktualisiert werden sollen.
- Eine in der DELETE-Abfrage enthaltene Unterabfrage kann keine Daten aus derselben Tabelle abrufen, deren Daten gelöscht werden sollen.

Die folgende Abfrage zeigt die Namen und IDs der Mitarbeiter an, die in München arbeiten. Die (in Klammern gesetzte) Unterabfrage sucht nach der Kostenstellenummer für den Standort MUENCHEN in der Tabelle Q.KOST. Anschließend wählt die Hauptabfrage die Namen der Mitarbeiter, die in dieser Kostenstelle beschäftigt sind, in der Tabelle Q.PERSONAL aus.

```
SELECT NAME, PNR
FROM Q.PERSONAL
WHERE KOST=(SELECT KNR
             FROM Q.KOST
             WHERE ORT='MUENCHEN')
```

Im nächsten Beispiel wählen die Unter- und Hauptabfrage Daten aus derselben Tabelle aus. Die Unterabfrage berechnet das Durchschnittsgehalt für alle Mitarbeiter aus der Tabelle Q.PERSONAL. Anschließend wählt die Hauptabfrage die Vertreter aus, deren Gehälter gleich oder größer als das Durchschnittsgehalt sind.

```
SELECT PNR, NAME, GEHALT
FROM Q.PERSONAL
WHERE TAET = 'VERTRETER' AND
GEHALT >= (SELECT AVG(GEHALT)
           FROM Q.PERSONAL)
```

### Abfragen mehrerer Werte mit einer Unterabfrage

Normalerweise wählt eine Unterabfrage nur eine Spalte aus und übergibt nur einen Wert an die Abfrage. Allerdings kann eine Unterabfrage erstellt werden, die mit Hilfe des Schlüsselwortes ANY oder ALL und den Vergleichsoperatoren =, ≠, >, >=, < oder <= eine Gruppe von Werten übergeben kann. Genauso, wie das Schlüsselwort IN an Stelle mehrerer Anweisungen OR in einer Abfrage verwendet wird, kann es auch an Stelle des Schlüsselwortes ANY in einer Unterabfrage verwendet werden.

Die Abfrage in Abb. 67 wählt alle Mitarbeiter aus, die im Unternehmensbereich SUED tätig sind. Die Unterabfrage sucht nach den Kostenstellennummern im Unternehmensbereich Ost. Anschließend wählt die Abfrage jene Mitarbeiter aus, die in einer dieser Kostenstellen beschäftigt sind.

Das Schlüsselwort ANY für diese Abfrage verwenden, weil die Unterabfrage wahrscheinlich mehrere Kostenstellen im Unternehmensbereich SUED finden wird. Bei Verwendung des Schlüsselworts ALL an Stelle des Schlüsselworts ANY werden keine Daten ausgewählt, weil es keine Mitarbeiter geben kann, die in allen Kostenstellen des Unternehmensbereichs SUED beschäftigt sind.

---

```
SELECT NAME, PNR
      FROM Q.PERSONAL
      WHERE KOST = ANY
            (SELECT KNR
             FROM Q.KOST
             WHERE BEREICH='SUED')
```

---

*Abbildung 67. Diese SQL-Abfrage enthält eine Unterabfrage, die das Schlüsselwort ANY verwendet.*

Die Abfrage in Abb. 68 wählt die Kostenstelle mit dem höchsten Durchschnittsgehalt aus. Die Unterabfrage sucht nach dem Durchschnittsgehalt für die einzelnen Kostenstellen. Anschließend wählt die Hauptabfrage die Kostenstelle mit dem höchsten Durchschnittsgehalt aus.

Das Schlüsselwort ALL für diese Unterabfrage verwenden. Die von der Abfrage ausgewählte Kostenstelle muss ein Durchschnittsgehalt haben, das gleich oder größer als das Durchschnittsgehalt der übrigen Kostenstellen ist.

---

```
SELECT KOST, AVG(GEHALT)
      FROM Q.PERSONAL
      GROUP BY KOST
      HAVING AVG(GEHALT) >= ALL
            (SELECT AVG(GEHALT)
             FROM Q.PERSONAL
             GROUP BY KOST)
```

---

*Abbildung 68. Diese SQL-Abfrage enthält eine Unterabfrage, die das Schlüsselwort ALL verwendet.*

Die Abfrage in Abb. 69 auf Seite 102 wählt alle Vertreter mit ihren Gehältern aus, die für Manager mit einem Verdienst über € 45000 jährlich tätig sind. Die Unterabfrage sucht nach Managern, die mehr als € 45000 jährlich verdienen. Die Hauptabfrage wählt anschließend die Vertreter aus, die für diese Manager tätig sind.

## Anzeigen von Daten

Das Schlüsselwort IN für diese Unterabfrage verwenden, da Werte aus mehreren Kostenstellen gesucht werden müssen.

---

```
SELECT PNR, NAME, GEHALT
FROM Q.PERSONAL
WHERE TAET='VERTRETER
AND KOST IN
(SELECT DISTINCT KOST
FROM Q.PERSONAL
WHERE TAET = 'MANAGER'
AND GEHALT > 45000)
```

---

Abbildung 69. Diese SQL-Abfrage enthält eine Unterabfrage, die das Schlüsselwort IN verwendet.

### Suchen nach Zeilen, die eine Bedingung erfüllen

In den bisherigen Beispielen wurde beschrieben, wie eine Unterabfrage zur Übergabe eines Wertes an die Abfrage verwendet werden kann. Mit Hilfe einer Unterabfrage und der Klausel WHERE EXISTS kann aber auch nach Zeilen gesucht werden, die eine bestimmte Zeilenbedingung erfüllen.

Die Abfrage in Abb. 70 wählt Mitarbeiter aus der Tabelle Q.PERSONAL mit einem Gehalt unter € 25000 aus, die in einer Kostenstelle beschäftigt sind, in der mindestens ein anderer Mitarbeiter mit derselben Tätigkeit mehr als € 25000 verdient. Die Unterabfrage sucht nach weiteren Mitarbeitern dieser Kostenstelle, die dieselbe Tätigkeit ausüben, aber mehr als € 25000 verdienen.

---

```
SELECT NAME, KOST, TAET, GEHALT
FROM Q.PERSONAL S
WHERE S.GEHALT < 25000 AND
EXISTS (SELECT * FROM Q.PERSONAL
WHERE S.KOST=KOST AND GEHALT >25000
AND S.TAET=TAET)
ORDER BY S.KOST
```

---

Abbildung 70. Diese Unterabfrage sucht nach Zeilen, die eine Zeilenbedingung erfüllen.

In einer Unterabfrage kann NOT IN angegeben werden, um Informationen aus einer Tabelle auszuwählen, wenn die entsprechenden Informationen in der anderen Tabelle *nicht* vorhanden sind.

### Angeben eines Korrelationsnamens in einer Unterabfrage

In einer Unterabfrage kann ein Korrelationsname angegeben werden, um alle von der Abfrage ausgewählten Zeilen dahingehend zu überprüfen, ob sie die in der Unterabfrage angegebene Bedingung erfüllen.



Die Abfrage in Abb. 71 wählt die Kostenstelle, den Namen und das Gehalt der Mitarbeiter aus, die das höchste Gehalt innerhalb ihrer Kostenstellen haben. Die Unterabfrage berechnet das höchste Gehalt für die einzelnen Kostenstellen, die von der Abfrage selbst ausgewählt werden. Der Korrelationsname Y stellt die von der Abfrage ausgewählten Zeilen dem Höchstgehalt gegenüber, das für die in der Unterabfrage angegebene Kostenstelle berechnet wurde.

---

```
SELECT KOST, NAME, GEHALT
  FROM Q.PERSONAL Y
 WHERE GEHALT = (SELECT MAX (GEHALT)
                FROM Q.PERSONAL
                WHERE KOST = Y.KOST)
```

---

Abbildung 71. Diese Unterabfrage gibt einen Korrelationsnamen an.

---

### Schreibweise der Korrelationsnamen

Der Korrelationsname muss in der Abfrage eindeutig sein und

- in der Klausel FROM der Hauptabfrage und
- in der Klausel WHERE Unterabfrage

angegeben werden. Die für Korrelationsnamen in Abfragen verwendeten Namen können willkürlich gewählt werden. Einen beliebigen Namen auswählen, der bis zu 18 Zeichen lang sein kann. Er darf keine anderen Wörter in der Abfrage oder reservierte SQL-Wörter abrufen.

Bei Verwendung von Korrelationsnamen und mehrerer Tabellennamen müssen die Einträge in der Liste durch Kommas voneinander getrennt werden.

Beispiel:

```
FROM Q.KOST XXX, Q.BEWERBER, Q.PERSONAL YYY
```

In manchen Fällen werden Korrelationsnamen auch außerhalb einer Unterabfrage benötigt, wie das folgende Beispiel zeigt.

#### Beispiel 1

Diese Abfrage listet Mitarbeiter auf, deren Gehälter höher als die ihrer Manager sind. Sie wählt die Daten zwei Mal aus der Tabelle Q.PERSONAL aus.

```
SELECT X.PNR, X.NAME, X.GEHALT, Y.GEHALT
  FROM Q.PERSONAL X, Q.PERSONAL Y
 WHERE X.KOST = Y.KOST
       AND Y.TAET = 'MANAGER'
       AND X.GEHALT > Y.GEHALT
```

## Anzeigen von Daten

Die zweimalige Auswahl aus der Tabelle Q.PERSONAL ist notwendig, damit die Kostenstelle (KOST) der einzelnen Mitarbeiter mit allen anderen Kostenstellen (KOST) in der Tabelle verglichen werden kann, um herauszufinden, welche Mitarbeiter für welche Manager arbeiten.

Die Bedingung WHERE wählt Mitarbeiter, die in derselben Kostenstelle tätig sind, aus beiden Tabellen aus. Anschließend wählt sie Mitarbeiter, die in der Version Y der Tabelle enthalten und Manager sind, aus. Anschließend wählt die Abfrage Mitarbeiter aus, deren Gehälter höher als die ihrer Manager sind.

### Beispiel 2

Diese Abfrage listet Mitarbeiter auf, die an den einzelnen Standorten die höchste Provision erhalten.

```
SELECT ORT, PNR, NAME, PROV
  FROM Q.PERSONAL, Q.KOST ZZZ
 WHERE KOST=KNR
    AND PROV = (SELECT MAX(PROV)
                FROM Q.PERSONAL, Q.KOST
                WHERE KOST=KNR
                AND ORT = ZZZ.ORT)
```

In dieser Abfrage findet die Unterabfrage die höchste Provision an einem bestimmten Standort. Anschließend wird im Hauptteil der Abfrage festgestellt, welcher Mitarbeiter an diesem Standort diese Provision erhalten hat. Da in der Abfrage zwei Tabellen benannt wurden, wird mit Hilfe eines Korrelationsnamens angegeben, welche Tabelle die Spalte ORT enthält.

### Beispiel 3

Diese Abfrage listet Mitarbeiter auf, deren Gehälter höher als die ihrer Manager sind. Eine andere Version dieser im Beispiel 1 dargestellten Abfrage wählt die Daten zwei Mal aus der Tabelle Q.PERSONAL aus, ohne eine Unterabfrage zu verwenden. Eine Abfrage, die mehrere Tabellen verknüpft, wird wahrscheinlich schneller ausgeführt als eine entsprechende Abfrage, die eine Unterabfrage verwendet.

```
SELECT PNR, NAME, GEHALT
  FROM Q.PERSONAL EMP
 WHERE GEHALT > (SELECT GEHALT
                 FROM Q.PERSONAL
                 WHERE PNR = (SELECT MGRPNR
                             FROM Q.KOST
                             WHERE KNR = EMP.KOST))
```

## Arbeiten mit einer Gruppe von Werten bei Verwendung von SQL-Spaltenfunktionen

*Spaltenfunktionen* erzeugen einen Einzelwert für eine Zeilengruppe. Fordert eine Klausel SQL SELECT den Wert SUM(GEHALT) an, wird nur ein Wert, die Summe, angezeigt. Die folgende Abfrage zeigt die Verwendung der Spaltenfunktion SUMME:

```
SELECT SUM(GEHALT)
      FROM Q.PERSONAL
      WHERE KOST=38
```

und liefert folgenden Bericht:

```
SPL1
-----
157685.00
```

Die Berichtsbeispiele in diesem und folgendem Kapitel beziehen sich auf den aktuellen Standort DB2. Bei SQL/DS als aktuellem Standort können die Berichte anders aussehen.

Spaltenfunktionen:

- AVG** Ermittelt den Durchschnitt der Werte in einer bestimmten Spalte oder den Durchschnitt einer Gruppe von Werten aus einer oder mehreren Spalten. Die Spalte oder der Ausdruck mit der Summe muss numerische Daten enthalten.
- MAX** Ermittelt den Maximalwert in einer bestimmten Spalte oder den Maximalwert einer Gruppe von Werten aus einer oder mehreren Spalten. MAX gilt für alle Datentypen.
- MIN** Ermittelt den Mindestwert in einer bestimmten Spalte oder den Mindestwert einer Gruppe von Werten aus einer oder mehreren Spalten. MIN gilt für alle Datentypen.
- SUM** Ermittelt die Summe der Werte in einer bestimmten Spalte oder die Summe einer Gruppe von Werten aus einer oder mehreren Spalten. Die Spalte oder der Ausdruck mit der Summe muss numerische Daten enthalten.
- COUNT** Ermittelt die Anzahl der Zeilen, die die Suchbedingung erfüllen oder bestimmt die Anzahl der unterschiedlichen Werte in einer bestimmten Spalte.

## Anzeigen von Daten

Die fünf Spaltenfunktionen werden in der Klausel SELECT der SQL-Anweisung in Abb. 72 verwendet. Die SQL-Anweisung erstellt den Bericht, der in Abb. 73 dargestellt wird.

```
SELECT SUM(GEHALT), MIN(GEHALT), MAX(GEHALT),  
       AVG(GEHALT), COUNT(*)  
FROM Q.PERSONAL  
WHERE KOST=38
```

Abbildung 72. Diese SQL-Abfrage verwendet QMF-Spaltenfunktionen.

SUMME DER GEHÄLTER	KLEINSTES GEHALT	GRÖSSTES GEHALT	DURCHSCHNITTS- GEHALT	MITARBEITER MIT GEHALT
157685.00	20769.00	78235.00	31537.0000000000	5

Abbildung 73. Der Bericht zeigt die Ergebnisse der QMF-Spaltenfunktionen.

In diesem Fall wurden wie in anderen Fällen dieses Kapitels die Spaltenüberschriften in der Formatanzeige geändert, um sie anschaulicher zu machen.

Werden in einer SQL-Anweisung, in der die Klausel GROUP BY nicht verwendet wird, Spaltenfunktionen verwendet, muss jedem Spaltennamen eine Spaltenfunktion zugeordnet sein, so dass die Abfrage eine einzelne Zeile zurückgeben kann.

## Arbeiten mit Einzeldatenwerten mit Hilfe von SQL-Skalarfunktionen

Verwendungsmöglichkeiten der Skalarfunktionen:

- Umsetzen eines Wertes von einem Datentyp in einen anderen
- Verarbeitung von Datums- und Zeitwerten
- Bearbeitung von Teilen einer Zeichen- oder grafischen Zeichenfolge
- Vermeidung von Nullwerten

Weitere Informationen über Skalarfunktionen enthält das SQL-Referenzhandbuch für das Datenbankverwaltungssystem.

Skalarfunktionen erzeugen einen Skalarwert pro Zeile, die die Suchbedingung in der Abfrage erfüllt. Wird z. B. SUM in der Klausel SELECT der SQL-Anweisung in Abb. 72 auf Seite 106 durch die Skalarfunktion HEX ersetzt, werden fünf Zeilen angezeigt - ein hexadezimaler Wert pro Zeile, die die Suchbedingung erfüllt:

```
SELECT HEX(GEHALT)
      FROM Q.PERSONAL
      WHERE KOST=38
```

```
GEHALT
-----
4979000C
3141600C
2076900C
2208900C
4919500C
```

Die Umsetzungs-, Datums-/Zeit- und Zeichenfolgefunktionen sind Untergruppen in der Gruppe der Skalarfunktionen.

### Umsetzen eines Wertes von einem Datentyp in einen anderen

Mit den Skalarfunktionen DECIMAL, DIGITS, FLOAT, HEX, INTEGER und VARGRAPHIC können Werte von einem Datentyp in einen anderen umgesetzt werden.

Die Skalarfunktion DECIMAL liefert die Dezimaldarstellung einer Zahl.

- Ein numerischer Ausdruck ist ein Ausdruck, der einen Wert eines beliebigen numerischen Datentyps liefert.
- Ein Präzisions-Integer ist eine ganzzahlige Konstante mit einem Wert, der im Bereich von 1 bis 31 liegt.
- Ein Skalen-Integer ist eine ganzzahlige Konstante im Bereich von 0 bis zum Wert des Präzisions-Integers.

Die Skalarfunktion DIGITS liefert Werte ohne Dezimalzeichen.

Die Skalarfunktion FLOAT liefert die Gleitkommadarstellung von einer Zahl.

Die Skalarfunktion HEX verwendet das Hexadezimalsystem.

Die Skalarfunktion INTEGER liefert die Ganzzahldarstellung von einer Zahl.

Die Skalarfunktion VARGRAPHIC setzt eine gemischte Einzel- und Doppelbytezeichenfolge in eine reine Doppelbytezeichenfolge um. VARGRAPHIC liefert eine grafische Zeichenfolge mit variabler Länge (Datentyp VARGRAPHIC).

## Anzeigen von Daten

Das erste oder einzige Argument dieser Funktionen ist ein Ausdruck, der einen umzusetzenden Wert ergibt.

Die SQL-Anweisung

```
SELECT GEHALT,          --GEHALT
DECIMAL(GEHALT,9,3),   --SPL1
DIGITS(GEHALT),        --SPL2
FLOAT(GEHALT),         --SPL3
HEX(NAME),             --SPL4
VARGRAPHIC(TAET)       --SPL5
  FROM Q.PERSONAL
 WHERE KOST = 10
```

erstellt folgenden Bericht:

GEHALT	SPL1	SPL2	SPL3	SPL4	SPL5
22959.20	22959.200	2295920	2.296E+04	D4D6D3C9D5C1D9C5	-M-G-R
20010.00	20010.000	2001000	2.001E+04	D3E4	-M-G-R
19260.25	19260.250	1926025	1.926E+04	C4C1D5C9C5D3E2	-M-G-R
21234.00	21234.000	2123400	2.123E+04	D1D6D5C5E2	-M-G-R

## Formatieren der Datums- und Zeitwerte

Die Skalarfunktionen DATE, TIME und TIMESTAMP ändern den Datentyp ihrer Argumente in den zugehörigen Datums-/Zeitdatentyp.

Die Skalarfunktion DATE erzeugt aus einem Wert ein Datum. Das Argument muss eine Systemzeit-, Datums- oder Zeichenfolgedarstellung eines Datums sein.

In der folgenden SQL-Anweisung ist das Argument für DATE eine Systemzeit:

```
SELECT PROJNR, DATE(SYSTEMZEIT)
  FROM Q.PROJEKT
 WHERE PROJNR = '1401'
```

Die Abfrage erstellt folgenden Bericht:

PROJNR	DATUM
1401	18.12.1988

Die Skalarfunktion TIME erzeugt aus einem Wert eine Uhrzeit. Das Argument muss eine Zeit-, Zeitmarken- oder Zeichenfolgedarstellung einer Uhrzeit sein. Die folgende SQL-Anweisung

```
SELECT PRODNUM, TIME(SYSTEMZEIT)
  FROM Q.PROJEKT
 WHERE YEAR(STARTD) = 1996
```

erstellt den folgenden Bericht, in dem TIME die Uhrzeitabschnitte von drei Systemzeiten in der Tabelle Q.PROJEKT anzeigt:

PRODNUM	SYSTEMZEIT
10	10.14.44
50	10.15.01
150	10.22.23

Die Skalarfunktion `TIMESTAMP` erzeugt eine Systemzeit aus einem Wert oder einem Wertepaar. Wird nur ein Argument angegeben, muss es eine Systemzeit, die Zeichenfolgedarstellung einer Systemzeit oder eine aus 8 bzw. 14 Zeichen bestehende Zeichenfolge sein. Wird als Wert eine aus 14 Zeichen bestehende Zeichenfolge angegeben, muss sie das Format `jjjjmmttllhmmss` haben, wobei `jjjj` das Jahr, `mm` der Monat, `tt` der Tag, `hh` die Stunde, `mm` die Minute und `ss` die Sekunde ist.

Wird ein zweites wahlfreies Argument angegeben, muss es eine Zeit oder die Zeichenfolgedarstellung einer Zeit sein. Das erste Argument muss ein Datum oder die Zeichenfolgedarstellung eines Datums sein. Die Anweisung `SYSTEMZEIT (AKTUELLES DATUM, '10.00.00')`

liefert die Systemzeit für den heutigen Tag 10.00 Uhr.

Die Funktion `CHAR` liefert die Zeichenfolgedarstellung eines Datums- und Zeitwertes. `CHAR` ändert den Wert seines Arguments (ein Datums- oder Zeitwert) in den Datentyp `CHAR`. Das Ergebnis der Funktion `CHAR` ist eine Zeichenfolgedarstellung fester Länge von einem Datums- und Zeitwert in einem Format, das vom wahlfreien zweiten Argument angegeben wird. Ist das erste Argument ein Datum oder eine Uhrzeit, muss das zweite Argument `USA`, `ISO`, `JIS`, `EUR` oder `LOCAL` sein. `LOCAL` bezieht sich auf das Standardformat eines Systems. Wird das zweite Argument weggelassen, lautet das Datums- oder Zeitformat `ISO`.

Die folgende SQL-Anweisung (in der als zweites Argument `USA` für `CHAR` angegeben wurde)

```
SELECT LFDNR, CHAR(INTDATUM, USA)
FROM Q.GESPRAECH
WHERE MGRPNR = 140
```

## Anzeigen von Daten

erstellt folgenden Bericht:

LFDNR	INTDATUM
420	04/07/1990
490	09/30/1990

Tabelle 6 und Tabelle 7 enthalten Beispiele der Datums- und Zeitformate für die Argumente USA, ISO, JIS und EUR. In diesen Tabellen bezieht sich USA auf das Format der Vereinigten Staaten von Amerika, ISO auf das Format der International Standards Organization (internationale Normierungsorganisation), JIS auf das Format von Japanese Industrial Standard (japanische Industrienorm) und EUR auf das europäische Format.

*Tabelle 6. Datumsformate*

Datumsformat	Editiercode	Beispiel
USA	TDM x	12/15/1998
ISO, JIS	TDYx	1998-12-15
EUR	TDDx	15.12.1998

*Tabelle 7. Zeitformate*

Zeitformat	Editiercode	Beispiel
USA	TTUx	01:25 PM
ISO, EUR	TTSx	13.25.10
JIS	TTSx	13:25:10

### Übergeben der Steuerung des Datums- und Zeitformats an den Datenbank-Requester

Die Standardeditiercodes für die Formatierung der Datums- (TD) und Zeitwerte (TT) ermöglichen dem Datenbank-Requester, die Anzeige dieser Werte zu steuern. QMF verwendet jeweils das für den Datenbank-Requester gültige Format. Wird beispielsweise der Editiercode TD in QMF verwendet, und der Datenbank-Requester gibt US-Format für die Felder DATE und TIME an, wird das Datum im Format MM/TT/JJJJ (TDMx) angezeigt. Gibt der Datenbank-Requester das JIS-Format (Japanese Industrial Standard) für die Felder DATE und TIME an, wird das Datum im Format JJJJ-MM-TT (TDYx) angezeigt.



## Isolieren des Tages-, Monats- oder Jahresabschnitts eines Datums

Die Skalarfunktion DAY liefert den Tagesabschnitt eines Wertes. Das Argument muss ein Datum, eine Systemzeit oder eine Dezimalzahl sein, die als Dauer der Jahre, Monate oder Tage interpretiert wird. (Der Abschnitt „Verwenden von Zeiträumen zur Darstellung von Datums- und Zeitintervallen“ auf Seite 119 enthält eine vollständige Beschreibung der Zeiträume.) Die folgende SQL-Anweisung erstellt einen Bericht, der den Tag des Monats angibt, an dem ein Vorstellungsgespräch stattfindet:

```
SELECT LFDNR, DAY(INTDATUM)
FROM Q.GESPRAECH
WHERE MGRPNR = 270
```

Aus diesem Bericht geht hervor, dass die Vorstellungsgespräche am fünften Tag des laufenden Monats stattfinden:

LFDNR	TAG IM MONAT
400	5
470	5

Die Skalarfunktion MONTH liefert den Monatsabschnitt eines Wertes. Das Argument muss ein Datum, eine Systemzeit oder eine Dezimalzahl sein, die als Dauer der Jahre, Monate oder Tage interpretiert wird. Die folgende SQL-Anweisung erstellt einen Bericht, der den Monat im Jahr angibt, an dem ein Vorstellungsgespräch stattfindet:

```
SELECT MGRPNR, STATUS, MONTH(INTDATUM)
FROM Q.GESPRAECH
```

Aus diesem Bericht gehen die Monate, in denen bestimmte Manager mit zukünftigen Mitarbeitern ein Vorstellungsgespräch führten, und der Status der einzelnen Vorstellungsgespräche hervor.

MGRPNR	STATUS	MONAT
270	FREI	2
10	FEST	2
140	FEST	4
290	FREI	4
160	FEST	3
50	FEST	9
100	FEST	10
270	FEST	2
160	FREI	3
140	FREI	9

## Anzeigen von Daten

Die Skalarfunktion YEAR liefert den Jahresabschnitt eines Wertes. YEAR arbeitet wie DAY und MONTH. Das Argument muss ein Datum, eine Systemzeit oder eine Dezimalzahl sein, die als Dauer der Jahre, Monate oder Tage interpretiert wird. Die folgende SQL-Anweisung

```
SELECT PROJNR, YEAR(ENDD)
FROM Q.PROJEKT
WHERE PRODNUM = 190
```

erstellt folgenden Bericht:

PROJNR	JAHR DER FERTIGSTELLUNG
1404	1999
1410	2000

Aus diesem Bericht geht das Jahr der Projektfertigstellung für ein bestimmtes Produkt hervor. Tag und Monat bleiben unberücksichtigt.

### Isolieren des Stunden-, Minuten-, Sekunden- oder Mikrosekundenabschnitts eines Zeitwertes

Die Skalarfunktion HOUR liefert den Stundenabschnitt eines Wertes. Das Argument muss eine Zeit, Systemzeit oder eine Dezimalzahl sein, die als Zeit interpretiert wird. Die folgende SQL-Anweisung

```
SELECT LFDNR, ENDE
FROM Q.GESPRAECH
WHERE LFDNR = 400
```

erstellt folgenden Bericht:

LFRNR	ENDE
400	15.12.00

ENDE wird in Stunden, Minuten und Sekunden angezeigt. Die SQL-Anweisung

```
SELECT LFDNR, HOUR(ENDE)
FROM Q.GESPRAECH
WHERE LFDNR = 400
```

erstellt z. B. den folgenden Bericht, aus dem nur der Stundenabschnitt von ENDE hervorgeht:

LFRNR	ENDE (STUNDE)
400	15

Die Skalarfunktion `MINUTE` liefert den Minutenabschnitt eines Wertes. Das Argument muss eine Zeit, Systemzeit oder eine Dezimalzahl sein, die als Dauer in Stunden, Minuten oder Sekunden interpretiert wird.

Die folgende SQL-Anweisung

```
SELECT LFDNR, MINUTE(ENDE)
FROM Q.GESPRAECH
WHERE LFDNR = 400
```

erstellt folgenden Bericht:

LFDNR	ENDE (MINUTE)
400	12

Die Skalarfunktion `SECOND` liefert den Sekundenabschnitt eines Wertes. Das Argument muss eine Zeit, Systemzeit oder eine Dezimalzahl sein, die als Dauer in Stunden, Minuten oder Sekunden interpretiert wird. Die folgende SQL-Anweisung:

```
SELECT LFDNR, SECOND(ENDE)
FROM Q.GESPRAECH
WHERE LFDNR = 400
```

erstellt folgenden Bericht:

LFDNR	ENDE (SEKUNDE)
400	0

Die Skalarfunktion `MICROSECOND` liefert den Mikrosekundenabschnitt eines Wertes. Das Argument darf nur eine Systemzeit sein. Die folgende SQL-Anweisung:

```
SELECT PROJNR, MICROSECOND(SYSTEMZEIT)
FROM Q.PROJEKT
WHERE PROJNR = '1409'
```

erstellt folgenden Bericht:

PROJNR	SPL1
1409	149572

## Anzeigen von Daten

### Suchen der Länge eines Wertes

Die Skalarfunktion LENGTH liefert die Länge eines Wertes. Die Länge einer Zeichenfolge gibt Folgendes an:

- Die Byteanzahl für eine grafische Zeichenfolge
- Die Anzahl der DBCS-Zeichen für einen numerischen Wert
- Die Byteanzahl zur Darstellung des Wertes
- Die Byteanzahl in der internen Darstellung des Wertes für einen Datums- und Zeitwert

Die folgende SQL-Anweisung zeigt die Länge einer Systemzeit an, die den Wert 10 hat. Die Anweisung

```
SELECT SYSTEMZEIT, LENGTH(SYSTEMZEIT)
FROM Q.PROJEKT
WHERE KOST = 51
```

erstellt folgenden Bericht:

SYSTEMZEIT	LAENGE
1994-12-18-10.22.23.000001	10
1996-03-13-12.22.14.201966	10

### Anzeigen von Teilen eines Wertes

Die Funktion SUBSTR zeigt die Unterzeichenfolge einer Zeichenfolge an. SUBSTR hat folgendes Format:

SUBSTR(M,N,L)

Bedeutungen:

- M gibt eine Zeichen- oder grafische Zeichenfolge an, die bearbeitet werden soll.
- N gibt die Position des ersten Zeichens in der gewünschten Unterzeichenfolge an.
- L gibt die Länge der auszuwählenden Unterzeichenfolge an.

Die folgende SQL-Anweisung wählt eine Spalte mit einem Nachnamen und eine Spalte mit der Initialen des ersten Vornamens aus. Die Anweisung

```
SELECT ZUNAME, SUBSTR(VORNAME,1,1)
FROM Q.GESPRAECH
WHERE MGRPNR = 140
```

erstellt folgenden Bericht:

ZUNAME	INIT
MONETZ	R
GASPER	P

## Ersetzen der Nullwerte im Bericht durch andere Werte

Die Funktion VALUE setzt einen von Null abweichenden (im zweiten Argument angegebenen) Wert für jeden Nullwert ein, der in der durch das erste Argument gekennzeichneten Spalte gefunden wird. Es müssen mindestens zwei Argumente angegeben werden. Die Datentypen der Argumente müssen vergleichbar sein. Die folgende SQL-Anweisung wählt eine Spalte mit Nullwerten aus. Die Anweisung

```
SELECT PROV
   FROM Q.PERSONAL
  WHERE ZUGEH = 5
```

erstellt folgenden Bericht:

```
      PROV
-----
-
 206.60
-
 806.10
 188.00
```

Wird in der Klausel SELECT einer SQL-Anweisung die Funktion VALUE verwendet und für das zweite Argument der Wert 0 angegeben, ersetzt die Anweisung die Nullwerte durch 0.00, da der Datentyp DECIMAL ist. Die Anweisung

```
SELECT VALUE(PROV, 0)
   FROM Q.PERSONAL
  WHERE ZUGEH = 5
```

erstellt folgenden Bericht:

```
      PROVISION
-----
      0.00
 206.60
      0.00
 806.10
 188.00
```

### Verschachteln von SQL-Funktionen

Integrierte Spalten- und Skalarfunktionen können wie folgt in andere Funktionen verschachtelt werden:

- Skalarfunktionen können in andere Skalarfunktionen verschachtelt werden.
- Skalarfunktionen können in Spaltenfunktionen verschachtelt werden.
- Spaltenfunktionen können in Skalarfunktionen verschachtelt werden.

Spaltenfunktionen können nicht in andere Spaltenfunktionen verschachtelt werden.

### Verschachteln von Skalarfunktionen in Skalarfunktionen

Angenommen, es soll der Monat und Tag des Vorstellungsgesprächs aller Bewerber abgerufen werden, die ein Gespräch mit dem Manager 140 hatten, und das Ergebnis soll im USA-Format angezeigt werden. Die Abfrage

```
SELECT SUBSTR((CHAR(INTDATUM, USA)),1,5)
FROM Q.GESPRAECH
WHERE MGRPNR = 140
```

erstellt folgenden Bericht:

DATUM
-----
04/07
09/30

### Verschachteln von Skalarfunktionen in Spaltenfunktionen

Ist das Argument einer Spaltenfunktion eine Skalarfunktion, muss letztere einen Verweis auf eine Spalte enthalten. Angenommen, es soll das späteste Jahr des Beginns eines Projekts und das letzte Jahr der Beendigung eines Projekts abgefragt werden. Die Abfrage

```
SELECT MAX(YEAR(STARTD)), MAX(YEAR(ENDD))
FROM Q.PROJEKT
```

erstellt folgenden Bericht:

SPÄTESTES STARTDATUM	SPÄTESTES ENDDATUM
-----	-----
1999	2000

## Verschachteln von Spaltenfunktionen in Skalarfunktionen

Angenommen, es soll das Jahr abgefragt werden, in dem das letzte Projekt in der Kostenstelle 20 gestartet wird. Die Abfrage

```
SELECT YEAR(MAX(STARTD))
FROM Q.PROJEKT
WHERE KOST = 20
```

erstellt folgenden Bericht:

STARTDATUM DES LETZ. PROJEKTS ----- 1997
--

---

## Addition und Subtraktion von Datums- und Zeitwerten

Die Addition und Subtraktion sind die einzigen arithmetischen Operatoren, die für Datums- und Zeitwerte angewendet werden können. Datum, Zeit oder Systemzeit können um einen Zeitraum erhöht oder reduziert werden. Ein Datum kann von einem Datum oder eine Zeit von einer Zeit subtrahiert werden. Eine Systemzeit kann nicht von einer Systemzeit subtrahiert werden.

### Regeln für die Addition von Datum und Zeit

Ist ein Datums- oder Zeitwert der Operand einer Addition, muss der andere Operand ein Zeitraum sein. Operanden für die Addition von Datum und Zeit:

Vorhandener Operand:	Erforderlicher anderer Operand:
Datum	Zeitraum in Jahren, Monaten oder Tagen
Zeit	Zeitraum in Stunden, Minuten oder Sekunden
Systemzeit	Ein beliebiger gültiger Zeitraum

### Regeln für die Subtraktion von Datum und Zeit

Die Subtraktion von zwei Datums- und Zeitwerten unterscheidet sich von der Subtraktion eines Zeitraums von einem Datums- und Zeitwert. Operanden für die Subtraktion von Datum und Zeit:

## Anzeigen von Daten

<b>Vorhandener erster Operand:</b>	<b>Erforderlicher zweiter Operand:</b>
Datum	Datum, Zeichenfolgedarstellung eines Datums oder ein Zeitraum in Jahren, Monaten oder Tagen
Zeit	Zeit, eine Zeichenfolgedarstellung einer Zeit oder ein Zeitraum in Stunden, Minuten oder Sekunden
Systemzeit	Zeitraum. Eine Systemzeit kann nur der erste Operand für die Subtraktion sein.

<b>Vorhandener zweiter Operand:</b>	<b>Erforderlicher erster Operand:</b>
Datum	Datum oder Zeichenfolgedarstellung eines Datums
Zeit	Zeit oder Zeichenfolgedarstellung einer Zeit

Da Zeichenfolgen nicht subtrahiert werden können, kann die Zeichenfolgedarstellung eines Datums- oder Zeitwertes nicht von der anderen Zeichenfolgedarstellung eines Datums- oder Zeitwertes subtrahiert werden. Der folgende Ausdruck ist beispielsweise ungültig:

```
'1998-01-01' - '1997-01-01'
```

Wird allerdings eine der Zeichenfolgen in ein Datum oder eine Zeit umgesetzt, ist der Ausdruck gültig. Der folgende Ausdruck ist beispielsweise gültig:

```
DATE('1998-01-01') - '1997-01-01'
```

### Berechnen der Zahl der Tage zwischen zwei Datumswerten

Die Funktion `DAYS` berechnet die Zahl der Tage zwischen zwei Datumswerten. Die Berechnung könnte z. B. mit folgender Gleichung ausgeführt werden:

```
DAYS (neues Datum) - DAYS (&DATUM)
```

wobei `&DATUM` das aktuelle Datum liefert.

Die Skalarfunktion `DAYS` liefert eine ganzzahlige Darstellung eines Datums. Das Ergebnis der Funktion `DAYS` ist die Anzahl der Tage seit dem 31. Dezember 0000. (Mit 0000 erfolgt keine Jahresangabe. Durch diese Konvention wird sichergestellt, dass alle Tage in den Jahren 0001 bis 9999 erfasst werden.) Das Argument kann ein Datum, eine Systemzeit oder die Zeichenfolgedarstellung eines Datums sein. Die Anweisung

```
DAYS('0002-01-03')
```

ergibt 368 Tage.



Die Funktion DAYS ermöglicht eine größere Genauigkeit in der Datums- und Zeitarithmetik. Eine ausführlichere Erläuterung hierzu befindet sich im *QMF Referenzhandbuch*.

### Berechnung bei unterschiedlich langen Monaten

Weil die Monate eines Kalenderjahres unterschiedlich viele Tage haben, führt das Addieren eines Monats zu einem bestimmten Datum nicht immer zum gleichen Tag im nächsten Monat. Wird zum 31. Januar ein Monat addiert, ergäbe dies den 31. Februar, was nicht möglich ist. Ein Monat kann nur dann zu einem bestimmten Datum addiert werden, wenn derselbe Tag im nächsten Monat vorhanden ist. Andernfalls führt das Addieren eines Monats zu einem bestimmten Datum zum letzten Tag des nächsten Monats. Wird z. B. zum 31. Januar ein Monat addiert, ergibt sich daraus der 28. Februar (oder der 29. Februar in einem Schaltjahr).

Um Inkonsistenzen durch die Addition von Monaten in der Datumsarithmetik zu vermeiden, empfiehlt sich die Verwendung von Tagen. Um beispielsweise ein Datum durch die Subtraktion von zwei Datumswerten zu erhöhen, könnte folgende SQL-Anweisung verwendet werden:

```
SELECT DATE(DAYS('1988-01-05') + DAYS(ENDD) - DAYS(STARTD))
FROM Q.PROJEKT
WHERE PROJNR = '1408'
```

erstellt folgenden Bericht:

```
SPL1
-----
25.07.1989
```

### Verwenden von Zeiträumen zur Darstellung von Datums- und Zeitintervallen

Ein *Zeitraum* ist eine Zahl, die ein Zeitintervall angibt. Die Zahl kann eine Konstante, ein Spaltenname, eine Funktion oder ein Ausdruck sein.

Ein Zeitraum kann eine beliebige Anzahl Jahre, Monate, Tage, Stunden, Minuten, Sekunden oder Mikrosekunden sein. Die Einheit wird durch ein Schlüsselwort hinter der Zahl ausgedrückt. Im Ausdruck STARTD+25 YEARS ist der Zeitraum 25 YEARS.

Ein Zeitraum kann nur in einem Ausdruck verwendet werden, der einen Datums- oder Zeitwert enthält. STARTD+25 YEARS+1 MONTH ist z. B. ein gültiger Ausdruck. (STARTD ist eine Spalte in der Tabelle Q.PROJEKT und gibt das Startdatum eines Projekts an.) STARTD+(25 YEARS+1 MONTH) ist ein ungültiger Ausdruck, weil der Ausdruck (25 YEARS+1 MONTH) keinen Datums- oder Zeitwert innerhalb der Klammern enthält.

## Anzeigen von Daten

$\text{YEAR}(\text{ENDD} - \text{STARTD}) < 3 \text{ YEARS}$  ist nicht gültig, da der Zeitraum 3 YEARS nicht als Vergleichsoperand verwendet werden kann. Eine gültige Codierung ist  $\text{YEAR}(\text{ENDD} - \text{STARTD}) < 3$ .

Die Subtraktion eines Datums vom anderen ergibt einen Zeitraum, der in Jahren, Monaten und Tagen ausgedrückt werden kann. Die Subtraktion eines Zeitwerts vom anderen ergibt eine Zeitdauer, die in Stunden, Minuten und Sekunden ausgedrückt werden kann. Die Abschnitte „Subtrahieren von Datumswerten“ auf Seite 122 und „Subtrahieren von Zeitwerten“ auf Seite 124 enthalten weitere Informationen über das genaue Format dieser Ergebnisse.

### Erhöhen und Reduzieren von Datumswerten durch Zeiträume

Angenommen, es soll abgefragt werden, wie das Startdatum für das Projekt 1404 lautet, wenn es um ein Jahr verzögert würde. Das aktuelle Startdatum (1997-01-04) würde um den Zeitraum eines Jahres erhöht. Die SQL-Anweisung

```
SELECT STARTD + 1 YEAR
FROM Q.PROJEKT
WHERE PROJNR = '1404'
```

erstellt folgenden Bericht:

```
SPL1
-----
04.01.1998
```

Der sich ergebende Monat entspricht dem Monat des erhöhten Startdatums. Der sich ergebende Tag entspricht dem Tag des erhöhten Startdatums, es sei denn, das Ergebnis wäre der 29. Februar in einem Jahr, das kein Schaltjahr ist. In diesem Fall ergäbe sich der 28. Februar.

Um festzustellen, wie das Enddatum des Projekts 1404 (das momentan für den 30.06.1993 geplant ist) lautet, wenn das Projekt zwei Monate vor dem Termin beendet würde, muss die folgende SQL-Anweisung unter Angabe eines Zeitraums von zwei Monaten ausgeführt werden:

```
SELECT ENDD - 2 MONTHS
FROM Q.PROJEKT
WHERE PROJNR = '1404'
```

erstellt folgenden Bericht:

```
SPL1
-----
30.04.1999
```

Nur Monate (Kalendermonate) und Jahre (falls erforderlich) werden gezählt. Der sich ergebende Tag entspricht dem Tag des reduzierten Enddatums, es sei denn, das Ergebnis wäre ein ungültiges Datum. In diesem Fall ist der Tag des Ergebnisses der letzte Tag im Monat.

Um festzustellen, wie das Startdatum des Projekts 1407 lauten würde, wenn das Projekt 30 Tage früher begonnen wird, muss folgende SQL-Anweisung mit einem Zeitraum von 30 ausgeführt werden:

```
SELECT STARTD - 30 DAYS
FROM Q.PROJEKT
WHERE PROJNR = '1407'
```

erstellt folgenden Bericht:

```
SPL1
-----
12.11.1997
```

Angenommen, es soll abgefragt werden, wie das Enddatum für das Projekt 1407 lautet, wenn es um zwei Jahre und 11 Monate verzögert würde. Die SQL-Anweisung

```
SELECT ENDD + 2 YEARS + 11 MONTHS
FROM Q.PROJEKT
WHERE PROJNR = '1407'
```

erstellt folgenden Bericht:

```
SPL1
-----
15.05.2003
```

Angenommen, statt das Datum um zwei Jahre und 11 Monate wie im vorherigen Beispiel zu erhöhen, soll es um dieselbe Zeitdauer reduziert werden. Das Enddatum für das Projekt soll für den Fall ermittelt werden, dass das Projekt zwei Jahre und 11 Monate vor dem Termin fertig gestellt wird. Die SQL-Anweisung

```
SELECT ENDD + 2 YEARS + 11 MONTHS
FROM Q.PROJEKT
WHERE PROJNR = '1407'
```

erstellt folgenden Bericht:

```
SPL1
-----
15.07.1997
```

## Anzeigen von Daten

### Subtrahieren von Datumswerten

Das Ergebnis einer Subtraktion von Datumswerten ist ein Zeitraum zwischen beiden Datumswerten, der in Jahren, Monaten und Tagen ausgedrückt wird. Bei der Subtraktion eines Datums ist ein negatives Ergebnis möglich.

Angenommen, es soll abgefragt werden, wie viel Jahre, Monate und Tage bis zur Fertigstellung des Projekts 1407 notwendig sind. Die folgende SQL-Anweisung

```
SELECT ENDD - STARTD
FROM Q.PROJEKT
WHERE PROJNR = '1407'
```

erstellt folgenden Bericht:

```
SPL1
-----
20603
```

Das Ergebnis ist eine numerische Darstellung des Zeitraums: Zwei Jahre, sechs Monate und drei Tage. Es kann wie jeder andere numerische Wert behandelt werden. Das Zeitraumformat für Datumswerte lautet *jjjjmmtt*, wobei *jjjj* die Jahre, *mm* die Monate und *tt* die Tage angibt. Führende Nullen werden in den Ergebnissen immer abgeschnitten.

Um die Anzahl der Wochen zu ermitteln, die für die Fertigstellung des Projekts 1405 notwendig sind, muss folgende SQL-Anweisung ausgeführt werden:

```
SELECT (DAYS(ENDD) - DAYS(STARTD))/7
FROM Q.PROJEKT
WHERE PROJNR = '1405'
```

erstellt folgenden Bericht:

```
SPL1
-----
130
```

Das Ergebnis ist ein Zeitraum von 130 Wochen.

Angenommen, es soll abgefragt werden, wie viele Jahre bis zur Fertigstellung des Projekts 1403 benötigt werden. Die SQL-Anweisung

```
SELECT (DAYS(ENDD)-DAYS(STARTD))/365.24
FROM Q.PROJEKT
WHERE PROJNR='1403'
```

erstellt folgenden Bericht:

```

          SPL1
-----
          3.31

```

### Bessere Lesbarkeit der Zeiträume

Die folgende SQL-Anweisung

```

SELECT ENDD-STARTD
      FROM Q.PROJEKT
      WHERE PROJNR='1403'

```

erstellt folgenden Bericht:

```

          SPL1
-----
        30327

```

Das Ergebnis dieser Subtraktion von Datumswerten wäre ein Zeitraum von drei Jahren, drei Monaten und 27 Tagen.

Zur Erzielung einer besseren Lesbarkeit der Daten im Bericht folgende SQL-Anweisung ausführen:

```

SELECT YEAR(ENDD - STARTD), MONTH(ENDD - STARTD), DAY(ENDD - STARTD)
      FROM Q.PROJEKT
      WHERE PROJNR='1403'

```

QMF erstellt folgenden Bericht:

```

          JAHRE      MONATE      TAGE
-----
          3          3          27

```

Die Spaltenüberschriften wurden in der QMF-Formatanzeige geändert, um den Bericht verständlicher zu gestalten.

### Erhöhen und Reduzieren von Zeitwerten durch Zeiträume

Die Addition eines Zeitraums zu einer Zeit oder die Subtraktion eines Zeitraums von einer Zeit ergibt einen Zeitwert. Im folgenden Beispiel wird ein Zeitwert durch einen Zeitraum erhöht. Zur Ermittlung der Startzeit für ein Vorstellungsgespräch, das zwei Stunden, 30 Minuten und 45 Sekunden zu spät beginnt, muss folgende SQL-Anweisung verwendet werden:

```

SELECT BEGINN + 2 HOURS + 30 MINUTES + 45 SECONDS
      FROM Q.GESPRAECH
      WHERE LFDNR = 400

```

## Anzeigen von Daten

erstellt folgenden Bericht:

```
SPL1
-----
15.30.45
```

Die Addition von 24 Stunden zu der Zeit 00.00.00 ergibt 24.00.00. Werden aber 24 Stunden zu einem anderen Zeitwert addiert, ergibt sich ein Zeitwert, der dem erhöhten Zeitwert entspricht.

Im folgenden Beispiel wird ein Zeitwert durch einen Zeitraum erhöht. Zur Ermittlung der Endzeit für ein Vorstellungsgespräch, das 1 Stunde, 20 Minuten und 20 Sekunden früher beendet wird, folgende SQL-Anweisung verwenden:

```
SELECT ENDE - 1 HOUR - 20 MINUTES - 20 SECONDS
FROM Q.GESPRAECH
WHERE LFDNR = 410
```

erstellt folgenden Bericht:

```
SPL1
-----
14.57.40
```

## Subtrahieren von Zeitwerten

Werden zwei Zeitwerte voneinander subtrahiert, ergibt sich ein Zeitraum, der die Anzahl der Stunden, Minuten und Sekunden zwischen den beiden Zeitwerten darstellt. Bei der Subtraktion eines Zeitwerts vom anderen ist ein negatives Ergebnis möglich.

Soll festgestellt werden, wie lange ein Vorstellungsgespräch für die Person mit der laufenden Nummer 410 dauerte, folgende SQL-Anweisung verwenden:

```
SELECT ENDE - BEGINN
FROM Q.GESPRAECH
WHERE LFDNR = 410
```

erstellt folgenden Bericht:

```
SPL1
-----
11800
```

Das Ergebnis ist eine numerische Darstellung des Zeitraums: 1 Stunde, 18 Minuten und 0 Sekunden. Es kann wie jeder andere numerische Wert behandelt werden. Das Format für den Zeitraum lautet *hhmmss*, wobei *hh* die Stunden, *mm* die Minuten und *ss* die Sekunden angibt. Führende Nullen werden immer aus dem Ergebnis entfernt.

### Erhöhen und Reduzieren der Systemzeiten durch Zeiträume

Das Ergebnis der Addition oder Subtraktion eines Zeitraums zu oder von einer Systemzeit ist eine Systemzeit. Im folgenden Beispiel wird eine Systemzeit durch den Zeitraum von 30 Mikrosekunden vergrößert:

```
SELECT SYSTEMZEIT + 30 MICROSECONDS
FROM Q.PROJEKT
WHERE PROJNR = '1409'
```

erstellt folgenden Bericht:

```
SPL1
-----
1996-03-13-09.12.57.149602
```

Angenommen, es soll die Systemzeit für das Projekt 1409 ermittelt werden, wenn ein Zeitraum von zwei Jahren, einem Monat und zwei Stunden zu der für das Projekt vorhandenen Systemzeit addiert wird. Hierzu folgende SQL-Anweisung verwenden:

```
SELECT SYSTEMZEIT + 2 YEARS + 1 MONTH + 2 HOURS
FROM Q.PROJEKT
WHERE PROJNR = '1409'
```

erstellt folgenden Bericht:

```
SPL1
-----
1998-04-13-11.12.57.149572
```

---

## Verwenden des Verknüpfungsoperators

Mit dem Verknüpfungsoperator (`||`) können zwei Werte eines Ausdrucks zu einer Zeichenfolge verknüpft werden. In einigen nichtenglischen Einzelbytezeichensätzen können `||` (vertikale Balken) als `!!` (Ausrufezeichen) oder als andere Sonderzeichen angezeigt werden.

### Verknüpfungsregeln

Folgende Regeln gelten für die Verwendung des Verknüpfungsoperators:

- Die Operanden, die verknüpft werden sollen, müssen entweder Zeichenfolgen oder grafische Zeichenfolgen sein.
- Die Länge des Ergebnisses ist die Summe aus den Längen der Operanden.

## Anzeigen von Daten

- Der Datentyp des Ergebnisses lautet:
  - VARCHAR, wenn alle Operanden CHAR oder ein oder mehrere Operanden VARCHAR sind.
  - VARGRAPHIC, wenn alle Operanden GRAPHIC oder ein oder mehrere Operanden VARGRAPHIC sind.
- Ist einer der Operanden Null, ist das Ergebnis ein Nullwert. (Zur Vermeidung von Nullwerten die Skalarfunktion VALUE verwenden, die auf Seite 115 beschrieben ist.)
- In einer Klausel LIKE darf keine Verknüpfung angegeben werden.
- In der Klausel SET einer UPDATE-Abfrage darf keine Verknüpfung angegeben werden.

### Beispiele für die Verwendung der Verknüpfung

In der Klausel SELECT der folgenden SQL-Anweisung wird der Verknüpfungsoperator mit der Skalarfunktion SUBSTR verwendet, um das erste Zeichen von VORNAME mit dem von ZUNAME zu verknüpfen. Die Abfrage

```
SELECT ZUNAME||SUBSTR(VORNAME,1,1)
FROM Q.GESPRAECH
WHERE MGRPNR = 140
```

erstellt folgenden Bericht:

```
SPL1
-----
MONETZR
GASPERP
```

Zwischen dem Zunamen und der Initiale ist kein Leerzeichen vorhanden, da bei der Ausführung der Verknüpfung nichts angegeben wurde. Diese Bedingung ist wahr, weil VARCHAR als Datentyp für die Spalten VORNAME und ZUNAME angegeben wurde.

Im nächsten Beispiel wird eine Unterzeichenfolge des Vornamens mit einem Punkt und einem Leerzeichen und danach mit dem Zunamen verbunden. Die SQL-Anweisung

```
SELECT SUBSTR(VORNAME,1,1)||'. '||ZUNAME
FROM Q.GESPRAECH
WHERE LFDNR = 400
```

erstellt folgenden Bericht:

```
SPL1
-----
R. FROMMELT
```



## Wiederverwendbarkeit der Abfrage mit Substitutionsvariablen

Werden in einer SQL-Abfrage Substitutionsvariablen angegeben, kann dieselbe Abfrage zum Abrufen unterschiedlicher Informationen verwendet werden. Hierfür muss bei jeder Ausführung der Abfrage für die Variable ein neuer Wert angegeben werden.

Die folgende Abfrage wählt Daten von Kostenstellen aus. Bei jeder Ausführung der Abfrage kann eine andere Kostenstellennummer angegeben werden, wenn eine Substitutionsvariable (&KOSTENSTELLE) für die Kostenstellennummer in der Zeilenbedingung verwendet wird.

```
SELECT PNR, NAME, TAET, GEHALT
      FROM Q.PERSONAL
      WHERE KOST=&KOSTENSTELLE
```

Werte für Substitutionsvariablen können wie folgt eingegeben werden:

- als Teil des Befehls AUSFUEHREN
- in der Bedienerführungsanzeige für den Befehl AUSFUEHREN
- durch Definition einer globalen Variablen

### Wert als Teil des Befehls AUSFUEHREN angeben

Um beispielsweise einen Wert für die Variable &KOSTENSTELLE in der QMF-Befehlszeile anzugeben, Folgendes eingeben:

```
AUSFUEHREN ABFRAGE (&KOSTENSTELLE = 38
```

Den Wert in Klammern setzen, wenn er eines der folgenden Sonderzeichen enthält:

- Leerzeichen
- Komma
- Linke oder rechte runde Klammern
- Einfache oder doppelte Anführungszeichen
- Gleichheitszeichen

Beispiel:

```
AUSFUEHREN ABFRAGE (&X=(KOST,NAME,GEHALT)
```

Um Text für eine Variable anzugeben, lediglich den Text eingeben. Möglicherweise muss der Text in Anführungszeichen gesetzt werden. Dies hängt davon ab, ob Anführungszeichen bei einer direkten Eingabe in eine Abfrage angegeben werden müssten. Die folgende Abfrage enthält z. B. zwei Variablen.

## Anzeigen von Daten

Für die erste Variable muss ein Spaltenname als Wert und für die zweite Variable Text mit einem Anführungszeichen angegeben werden.

```
SELECT &X  
      FROM Q.PERSONAL  
      WHERE NAME=&Y
```

Enthält der Text selbst Anführungszeichen, für jedes Anführungszeichen eine weitere Anführungszeichengruppe hinzufügen:

```
AUSFUEHREN ABFRAGE (&X=GEHALT, &Y='OBERHAUS')
```

**Wert in der Bedienerführungsanzeige für den Befehl AUSFUEHREN angeben:** Enthält die Abfrage eine Variable und wird für diese Variable bei Eingabe des Befehls AUSFUEHREN kein Wert angegeben, wird die Bedienerführungsanzeige für den Befehl AUSFUEHREN aufgerufen.

In der Anzeige werden die Variablen angezeigt, für die Werte eingegeben werden müssen. Die Werte für die Variablen eingeben.

AUSFUEHREN - Befehlsführung / Werte der Variablen

Der Befehl AUSFUEHREN führt eine Abfrage oder Prozedur mit Variablen aus, für die Werte notwendig sind. Einen Wert nach dem Pfeil für folgende Variablen eingeben:

1 bis 10 von 10

&KOSTENSTELLE 38 \_\_\_\_\_  
\_\_\_\_\_  
\_\_\_\_\_  
\_\_\_\_\_

**Werte für die Substitutionsvariablen mit Hilfe globaler Variablen angeben:** Mit dem Befehl SETZEN GLOBAL können globale Variablen definiert werden. Globale Variablen behalten ihren Wert, bis sie zurückgesetzt werden oder bis die QMF-Sitzung beendet wird.

Um beispielsweise einen globalen Variablenwert für die Variable &KOSTENSTELLE festzulegen, in der QMF-Befehlszeile Folgendes eingeben:

```
SETZEN GLOBAL (KOSTENSTELLE=38)
```

Es können bis zu 10 Variablenwerte angegeben werden. Die Werte durch Kommas oder Leerzeichen voneinander trennen.

Weitere Informationen zum Definieren von globalen Variablen befinden sich im *QMF Referenzhandbuch*.

---

## Sichern einer neuen Abfrage

Die Abfrage kann nach ihrer Erstellung in der Datenbank gesichert werden. Es ist möglich, eine gesicherte Abfrage auszuführen und den Bericht erneut anzuzeigen. Außerdem können Informationen in einer gesicherten Abfrage hinzugefügt, gelöscht oder geändert werden.

**Abfrage sichern:** In der QMF-Befehlszeile der Anzeige "SQL-Abfrage" Folgendes eingeben:

```
SICHERN
```

QMF fordert zur Eingabe des Namens für die Abfrage auf.

Es kann auch Folgendes eingegeben werden:

```
SICHERN ALS Abfragename
```

Um beispielsweise die Abfrage MEINABFR in der Datenbank zu sichern, Folgendes eingeben:

```
SICHERN ALS MEINABFR
```

Soll eine Abfrage gesichert und gemeinsam mit anderen Benutzern verwendet werden, den Parameter JEDER=JA wie folgt zum Befehl SICHERN hinzufügen:

```
SICHERN (JEDER=JA  
SICHERN ALS Abfragename (JEDER=JA
```

QMF sichert die Abfrage in der Datenbank. Die Anzeige "SQL-Abfrage" wird mit dem Namen aufgerufen, der der Abfrage zugeordnet wurde. Wurde der Befehl SETZEN GLOBAL mit dem Wert DSQEC\_SHARE=1 vor dem Befehl SICHERN eingegeben, muss der Parameter JEDER=JA nicht angegeben werden.

Um eine Abfrage aus der Datenbank abzurufen, Folgendes eingeben:

```
ANZEIGEN ABFRAGE Abfragename
```

## Anzeigen von Daten

---

## Kapitel 6. Anpassen der Berichte

In diesem Kapitel wird erläutert, wie das Aussehen von Berichten durch das Ändern des Standardberichtsformats geändert werden kann.

---

### QMF-Formatanzeigen

Das Aussehen von Berichten kann geändert werden, indem die Berichtsdaten in den QMF-Formatanzeigen geändert werden. Es gibt neun QMF-Formatanzeigen. In jeder Anzeige wird ein anderer Teil der Berichtsdaten angegeben. Mit QMF für Windows können Berichte auch in Windows-Umgebungen angepasst werden. Anhang D, „QMF High Performance Option“ auf Seite 407, enthält weitere Informationen hierzu.

## Anpassen der Berichte

Abb. 74 zeigt die QMF-Formatanzeigen und ihren jeweiligen Zweck. Formatanzeigen werden mit den Befehlen ANSEHEN und ANZEIGEN ange-



Abbildung 74. QMF erstellt Berichte von Formatanzeigen, die ausgefüllt werden müssen.

zeigt. Um beispielsweise FORMAT.HAUPT anzuzeigen, einen der folgenden Befehle eingeben:

```
ANSEHEN FORMAT.HAUPT oder ANS F.H  
ANZEIGEN FORMAT.HAUPT oder ANZ FORMAT.HAUPT
```

Oder

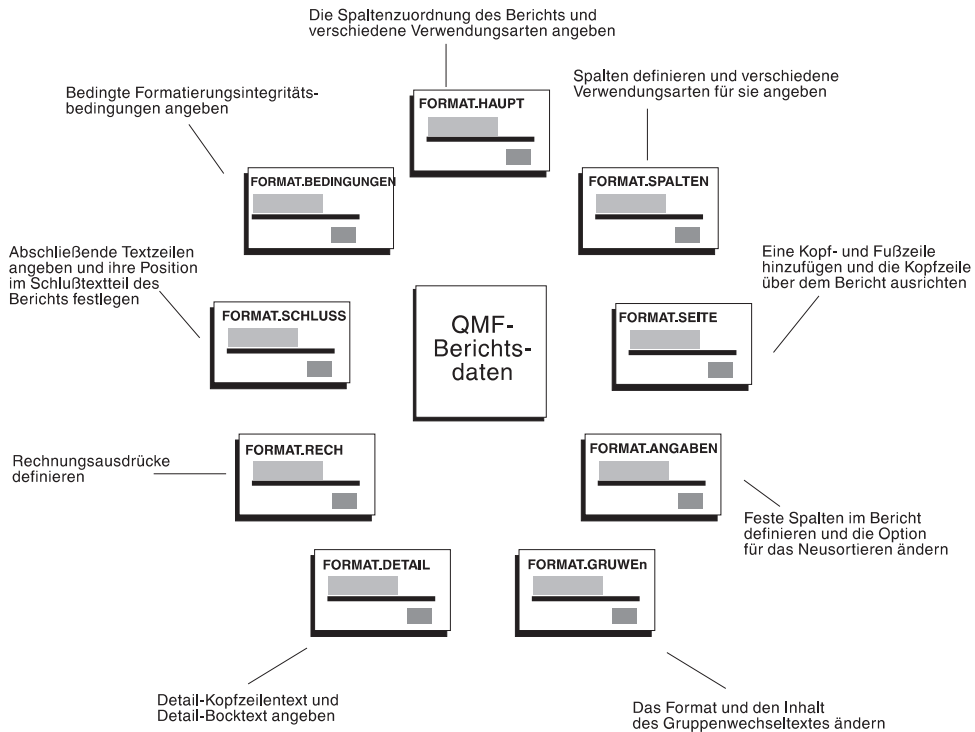
```
FORMAT.HAUPT oder F.H
```

Anschließend die Funktionstaste für "Ansehen" drücken. Bei Verwendung des Befehls ANSEHEN kann der Name für die Formatanzeige in abgekürzter Form angegeben werden. Zur Anzeige einer vollständigen Liste mit abgekürzten Namen für Formatanzeigen Folgendes eingeben:

```
ANSEHEN ?
```

## Verwenden des QMF-Standardberichtsformats

Wird ein Bericht mit Hilfe des Standardberichtsformats angezeigt, erhält er ein Aussehen wie in Abb. 75 dargestellt.

Dieselben Daten können zur Erstellung des Berichts in Abb. 76 verwendet

NAME	KOST	TAET	GEHALT	PROV
VALICEK	15	VERK	33589.50	110.10
LIEBHERR	15	VERK	43395.00	206.60
MATUSCHEK	15	VERTR	37558.50	1152.00
BILFINGER	20	VERK	33615.00	128.20
ABELE	20	VERTR	33222.00	612.45
FUESSINGER	20	VERK	49195.00	126.50
NEUMANN	38	VERK	38695.00	236.50
HUBERTUS	38	VERK	22089.00	180.00
OBERHAUS	38	VERTR	31416.00	846.55
KOCHENDOERFER	38	VERTR	20769.00	650.25

Abbildung 75. QMF verwendet das hier gezeigte Standardberichtsformat.

werden, wenn das Berichtsformat angepasst wird.

BERICHT ÜBER VERDIENST INNERHALB DES UNTERNEHMENSBEREICHES				
KNR	MITARB. - NAME	GEHALT	PROVISIONEN	GESAMT- VERDIENST
15	VALICEK	33589.50	110.10	33699.60
	LIEBHERR	43935.00	206.60	44141.60
	MATUSCHEK	37558.50	1152.00	38710.50
KOST	15 SUMME	115083.00	1468.70	116551.70
20	BILFINGER	33615.00	128.20	33743.20
	ABELE	33222.00	612.45	33834.45
	FUESSINGER	49195.00	126.50	49321.50
KOST	20 SUMME	116032.00	867.15	116899.15
38	NEUMANN	38695.00	236.50	38931.50
	HUBERTUS	22029.00	180.00	22209.00
	OBERHAUS	31416.00	846.55	32262.55
	KOCHENDOERFER	20769.00	650.25	21419.25
KOST	38 SUMME	112909.00	1913.30	114822.30
		344024.00	4249.15	348273.15
UNTERNEHMEN VERTRAULICH				

Abbildung 76. Angepasste Berichte können dieselben Daten unterschiedlich wiedergeben.

### Ändern der Spalten im Bericht

Der erste Schritt bei der Erstellung des in Abb. 76 auf Seite 133 dargestellten Berichts besteht darin, das Aussehen der Spalten zu ändern. Hierfür die Anzeigen FORMAT für den Bericht aufrufen.

#### Anzeigen FORMAT für einen Bericht aufrufen:

1. Die im Bericht anzuzeigenden Daten entweder mit Hilfe einer menügesteuerten oder einer SQL-Abfrage abrufen.

Abb. 77 zeigt die menügesteuerte Abfrage, die in den ersten Beispielen dieses Kapitels verwendet wird. Die Abfrage kann in der Datenbank gesichert und für die in diesem Kapitel aufgeführten Beispiele wiederverwendet werden. In diesem Fall in der QMF-Befehlszeile Folgendes eingeben:

```
SICHERN ABFRAGE ALS NEUABFRAGE
```



Abbildung 77. Diese Abfrage erstellt die Daten für den Bericht.

- 1** Die Daten werden aus der Tabelle Q.PERSONAL abgerufen.
  - 2** Diese Spalten werden im Bericht angezeigt.
  - 3** Die Mitarbeiter sind keine Manager und gehören zu den Kostenstellen 15, 20 und 38.
  - 4** Die Zeilen werden nach Kostenstellenummer und anschließend nach Namen sortiert.
2. Die Abfrage ausführen, um den Bericht anzuzeigen.
  3. In der QMF-Befehlszeile ANSEHEN FORMAT.HAUPT eingeben.



Die Anzeige FORMAT.HAUPT enthält das Standardformat für diesen Bericht:

```

FORMAT.HAUPT
SPALTEN:           Breite der Berichtsspalten: 50
NR. SPALTENÜBERSCHRIFT      VERWENDG ABSTD BREIT  CODE  SEQ
-----
 1 NAME                    2      9    C    1
 2 KOST                   2      6    L    2
 3 TAET                   2      5    C    3
 4 GEHALT                  2     10   L2   4
 5 PROV                    2     10   L2   5

PAGE:   KOPFZEILE  ==>
        FUSSZEILE  ==>
SCHLUSS: TEXT      ==>
GRUWE 1: NEUE SEITE FÜR GRUWE? ==> NEIN
        FUSSZEILE  ==>
GRUWE 2: NEUE SEITE FÜR GRUWE? ==> NEIN
        FUSSZEILE  ==>
ANGABEN: HERVORH?  ==> JA           STANDARD-GRUWE-TEXT? ==> JA

1=Hilfe   2=Prüfen  3=Ende      4=Ansehen   5=Grafik   6=Abfrage
7=Rückwärts 8=Vorwärts 9=          10=Einfügen 11=Entfernen 12=Bericht
FORMAT.HAUPT wird angezeigt.
BEFEHL ==>                               BLAETT ==> GANZ
    
```

Abbildung 78. Das Aussehen der Spalten kann in der QMF-Anzeige FORMAT.HAUPT geändert werden.

Die Spalten in der Anzeige FORMAT.HAUPT können geändert werden. Im vorliegenden Beispiel wird jedoch gezeigt, wie mit Hilfe der Anzeige FORMAT.SPALTEN alle Änderungen an den Spalten des Berichts vorgenommen werden können.

#### 4. ANSEHEN FORMAT.SPALTEN eingeben.

Die Anzeige FORMAT.SPALTEN enthält die Standardspalteninformationen für diesen Bericht.

## Anpassen der Berichte

FORMAT.SPALTEN		GEÄNDERT				
Breite der Berichtsspalten: 62		VERWENDG	ABSTD	BREIT	CODE	SEQ
NR.	SPALTENÜBERSCHRIFT					
1	NAME		2	9	C	1
2	KOST		2	6	L	2
3	TAET		2	5	C	3
4	GEHALT		2	10	L2	4
5	PROV		2	10	L2	5
6	GESAMT- <u>VERDIENST</u>		2	10	C	5
	*** ENDE ***					

1=Hilfe 2=Prüfen 3=Ende 4=Ansehen 5=Grafik 6=Abfrage  
7=Rückwärts 8=Vorwärts 9=Angeben 10=Einfügen 11=Entfernen 12=Bericht  
Der Befehl ABRUCH wurde erfolgreich ausgeführt.  
BEFEHL ==> BLAETT ==> GANZ

Abbildung 79. Anzeige FORMAT.SPALTEN

### Hinzufügen einer neuen Spalte zu einem Bericht

In der Anzeige FORMAT.SPALTEN kann eine neue Spalte in ähnlicher Weise definiert werden wie bei der Definition einer neuen Spalte in einer Abfrage.

In diesem Beispiel soll eine Spalte für den Gesamtverdienst (GEHALT+PROV) der einzelnen Mitarbeiter hinzugefügt werden.

#### Neue Spalte hinzufügen:

1. In der Anzeige FORMAT.SPALTEN den Cursor zu dem Namen der Spalte setzen, nach der eine neue Spalte hinzugefügt werden soll. Im vorliegenden Beispiel den Cursor in die Zeile für die Spalte PROV setzen.
2. Die Funktionstaste für "Einfügen" drücken. Eine neue Spaltennummer wird angezeigt.
3. Die Spaltenüberschrift für die neue Spalte eingeben. Für dieses Beispiel GESAMT-VERDIENST eingeben. Mit einem Unterstreichungszeichen kann die Überschrift im Bericht in zwei Zeilen umbrochen werden.
4. Die Funktionstaste für "Angeben" drücken. Die Anzeige "Angeben" wird aufgerufen.

Um die Anzeige "Angeben" zu überspringen, ANGEBEN DEFINITION in der QMF-Befehlszeile eingeben. Anschließend den Cursor in die zu definierende Spalte setzen und die Eingabetaste drücken. Die Anzeige "Definition" für die Spalte wird aufgerufen.

5. **Definition** auswählen.
6. Die Eingabetaste drücken.

FORMAT. SPALTEN	GEÄNDERT
Definition	
Spaltenanzahl: 6	
Spaltenüberschrift: GESAMT-_VERDIENST	
Einen Ausdruck zur Definition dieser Spalte eingeben.	
Ausdruck ( _&4_ +&5_____ )	
Null Varbl? ( _NEIN_____ )	
F1=Hilfe F5=Vorherige Spalte F6=Nächste Spalte F10=Vorherige Definition F11=Nächste Definition F12=Abbruch	

Abbildung 80. Anzeige "Definition"

7. Den Ausdruck eingeben, der für die Definition dieser Spalte verwendet werden soll. Im vorliegenden Beispiel &4+&5 eingeben. Dies bedeutet, dass der Wert in dieser Spalte dem Wert in der Spalte 4 plus dem Wert in der Spalte 5 (GEHALT + PROV) entspricht.
8. NEIN im Feld **Null Varbl?** eingeben, um Nullwerte für den Ausdruck in diesem Beispiel zu verarbeiten.  
Nullwerte können können verarbeitet werden, wenn mit REXX-EXECs eine Spalte definiert wird. Weitere Informationen zum Übertragen von Nullwerten und zum Schreiben von REXX-EXECs befinden sich im *QMF Referenzhandbuch*.
9. Die Eingabetaste drücken. Die Definition der neuen Spalte ist damit abgeschlossen.
10. Die Funktionstaste für "Abbruch" drücken, um die Anzeige "Angeben" zu schließen.
11. Die Funktionstaste für "Bericht" drücken, um den geänderten Bericht anzuzeigen.

## Anpassen der Berichte

NAME	KOST	TAET	GEHALT	PROV	GESAMT- VERDIENST
VALICEK	15	VERK	33589.50	110.10	33699.60
LIEBHERR	15	VERK	43935.00	206.60	44141.60
MATUSCHEK	15	VERTR	37558.50	1152.00	38710.50
BILFINGER	20	VERK	33615.00	128.20	33743.20
ABELE	20	VERTR	33222.00	612.45	33837.45
FUESSINGER	20	VERK	49195.00	126.50	49321.50
NEUMANN	38	VERK	38695.00	236.50	38931.50
HUBERTUS	38	VERK	22029.00	180.00	22209.00
OBERHAUS	38	VERTR	31416.00	846.55	32262.55
KOCHENDOERFER	38	VERTR	20769.00	650.25	21419.25

Abbildung 81. Der geänderte Bericht enthält die neue Spalte.

### Ändern der Spaltenreihenfolge

Die Reihenfolge, in der die Spalten im Bericht angezeigt werden, kann geändert werden, indem das Feld für die Reihenfolge, **SEQ**, für diese Spalte geändert wird.

Im vorliegenden Beispiel soll die Reihenfolge der Spalten wie folgt geändert werden: KOST, TAET, NAME, GEHALT, PROV und GESAMTVERDIENST.

#### Spaltenreihenfolge ändern:

1. Die vorhandene Folgenummer mit einer neuen überschreiben.

Für dieses Beispiel Folgendes eingeben:

- 3 für die Folgenummer NAME
- 1 für die Folgenummer KOST
- 2 für die Folgenummer TAET
- 6 für die Folgenummer GESAMTVERDIENST

FORMAT.SPALTEN		GEÄNDERT				
Breite der Berichtsspalten: 62						
NR.	SPALTENÜBERSCHRIFT	VERWENDG	ABSTD	BREIT	CODE	SEQ
1	NAME		2	9	C	3
2	KOST		2	6	L	1
3	TAET		2	5	C	2
4	GEHALT		2	10	L2	4
5	PROV		2	10	L2	5
6	GESAMT-VERDIENST		2	10	C	6
*** ENDE ***						

Abbildung 82. Spaltenreihenfolge durch Angaben im Feld SEQ ändern.

- Die Funktionstaste für "Bericht" drücken, um den geänderten Bericht anzuzeigen.

KOST	TAET	NAME	GEHALT	PROV	GESAMT-VERDIENST
15	VERK	VALICEK	33589.50	110.10	33699.60
15	VERK	LIEBHERR	43935.00	206.60	44141.60
15	VERTR	MATUSCHEK	37558.50	1152.00	38710.50
20	VERK	BILFINGER	33615.00	128.20	33743.20
20	VERTR	ABELE	33222.00	612.45	33837.45
20	VERK	FUESSINGER	49195.00	126.50	49321.50
38	VERK	NEUMANN	38695.00	236.50	38931.50
38	VERK	HUBERTUS	22029.00	180.00	22209.00
38	VERTR	OBERHAUS	31416.00	846.55	32262.55
38	VERTR	KOCHENDOERF	20769.00	650.25	21419.25

Abbildung 83. Der geänderte Bericht zeigt die neue Spaltenreihenfolge.

## Ändern der Spaltenüberschriften

Wird ein Bericht mit Hilfe des Standardberichtsformats angezeigt, ordnet QMF jeder Spalte einen Namen zu. Dies ist normalerweise der Spaltenname oder die Bezeichnung der Tabelle, aus dem die Daten abgerufen werden. Die in einer Abfrage definierten Spalten erhalten den Namen SPL oder EXPRESSION mit einer Nummer, so dass ihre Namen eindeutig sind. Bei Verwendung von DB2 für AIX werden die definierten Spalten nur mit einer Zahl gekennzeichnet.

Die Spaltenüberschriften können in der Anzeige FORMAT.SPALTEN geändert werden.

Im vorliegenden Beispiel sollen die Überschriften für NAME, KOST und PROV geändert werden.

## Anpassen der Berichte

### Spaltenüberschriften ändern:

1. Die vorhandene Überschrift mit der neuen überschreiben. Die Überschrift kann mit einem Unterstreichungszeichen zwischen zwei Zeilen umbrochen werden.

Für dieses Beispiel Folgendes eingeben:

- NAME mit MITARB.-\_NAME überschreiben.
- KOST mit KNR überschreiben.
- PROV mit PROVISIONEN überschreiben.

FORMAT.SPALTEN		GEÄNDERT				
Breite der Berichtsspalten: 62						
NR.	SPALTENÜBERSCHRIFT	VERWENDG	ABSTD	BREIT	CODE	SEQ
1	MITARB.-_NAME	2	9	C	3	
2	KNR	2	6	L	1	
3	TAET	2	5	C	2	
4	GEHALT	2	10	L2	4	
5	PROVISIONEN	2	10	L2	5	
6	GESAMT- VERDIENST	2	10	C	6	
*** ENDE ***						

Abbildung 84. Die Spaltenüberschriften in der Anzeige FORMAT.SPALTEN ändern.

2. Die Funktionstaste für "Bericht" drücken, um den geänderten Bericht anzuzeigen.

KNR	TAET	MITARB.- NAME	GEHALT	PROVISIONE	GESAMT- VERDIENST
15	VERK	VALICEK	33589.50	110.10	33699.60
15	VERK	LIEBHERR	43935.00	206.60	44141.60
15	VERTR	MATUSCHEK	37558.50	1152.00	38710.50
20	VERK	BILFINGER	33615.00	128.20	33743.20
20	VERTR	ABELE	33222.00	612.45	33837.45
20	VERK	FUESSINGER	49195.00	126.50	49321.50
38	VERK	NEUMANN	38695.00	236.50	38931.50
38	VERK	HUBERTUS	22029.00	180.00	22209.00
38	VERTR	OBERHAUS	31416.00	846.55	32262.55
38	VERTR	KOCHENDOERF	20769.00	650.25	21419.25

Abbildung 85. Der geänderte Bericht enthält die neuen Spaltenüberschriften.

## Ändern der Spaltenbreiten und -abstände

In dem Bericht, der in Abb. 85 auf Seite 140 dargestellt ist, wird der letzte Buchstabe der Spaltenüberschrift PROVISIONEN nicht angezeigt, weil die Spalte nicht breit genug ist. Die Spaltenbreite und der Abstand zwischen den Spalten können in der Anzeige FORMAT.SPALTE geändert werden.

### Spaltenbreite oder -abstand ändern:

1. Den Cursor in die Spalte setzen, deren Breite geändert werden soll, und die neue Breite im Feld **BREIT** eingeben. Platz für die Interpunktionszeichen, wie z. B. für Kommas und Dezimalzeichen, freilassen.

Im vorliegenden Fall Folgendes angeben:

- 12 für die Breite der Spalte GEHALT.
- 11 für die Breite der Spalte PROVISIONEN.
- 12 für die Breite der Spalte GESAMT-VERDIENST.

2. Um den Abstand zwischen den Datenspalten zu ändern, den Cursor in die Spalte setzen, die nach rechts verschoben werden soll. Anschließend und den neuen Abstand im Feld **ABSTD** eingeben.

Für dieses Beispiel eine 4 für den Abstand der Spalten MITARB.-\_NAME, TAET und GESAMT-\_VERDIENST eingeben.

FORMAT.SPALTEN		GEÄNDERT				
Breite der Berichtsspalten: 73						
NR.	SPALTENÜBERSCHRIFT	VERWENDG	ABSTD	BREIT	CODE	SEQ
1	MITARB.-_NAME		4	9	C	3
2	KNR		2	6	L	1
3	TAET		4	5	C	2
4	GEHALT		2	12	L2	4
5	PROVISIONEN		2	11	L2	5
6	GESAMT-_VERDIENST		4	12	C	6
*** ENDE ***						

Abbildung 86. Änderung von Breite und Abstand der Spalten in der Anzeige FORMAT.SPALTEN.

3. Die Funktionstaste für "Bericht" drücken, um den geänderten Bericht anzuzeigen.

## Anpassen der Berichte

KNR	TAET	MITARB.- NAME	GEHALT	PROVISIONEN	GESAMT- VERDIENST
15	VERK	VALICEK	33589.50	110.10	33699.60
15	VERK	LIEBHERR	43935.00	206.60	44141.60
15	VERTR	MATUSCHEK	37558.50	1152.00	38710.50
20	VERK	BILFINGER	33615.00	128.20	33743.20
20	VERTR	ABELE	33222.00	612.45	33837.45
20	VERK	FUESSINGER	49195.00	126.50	49321.50
38	VERK	NEUMANN	38695.00	236.50	38931.50
38	VERK	HUBERTUS	22029.00	180.00	22209.00
38	VERTR	OBERHAUS	31416.00	846.55	32262.55
38	VERTR	KOCHENDOERF	20769.00	650.25	21419.25

Abbildung 87. Der geänderte Bericht enthält die neuen Spaltenbreiten und -abstände.

### Ändern der Ausrichtung der Spaltenüberschrift und -daten

Die Ausrichtung der Spaltenüberschrift und -daten erfolgt in ähnlicher Weise wie die Definition einer neuen Spalte.

Im vorliegenden Beispiel sollen die Daten für die Spalte KNR so ausgerichtet werden, dass sie sich in der Mitte befinden.

#### Spaltenausrichtung ändern:

1. In der Anzeige `FORMAT.SPALTEN` den Cursor in die Spalte setzen, deren Ausrichtung geändert werden soll. Im vorliegenden Beispiel den Cursor in die Zeile für die Spalte KNR setzen.
2. Die Funktionstaste für "Angeben" drücken. Die Anzeige "Angeben" wird aufgerufen.  
Um die Anzeige "Angeben" zu überspringen, `ANGEBEN AUSRICHTUNG` in der QMF-Befehlszeile eingeben. Anschließend den Cursor in die Spalte setzen, deren Ausrichtung geändert werden soll, und die Eingabetaste drücken.
3. **Ausrichtung** auswählen. Die Anzeige "Ausrichtung" für die Spalte wird aufgerufen.
4. Die Ausrichtung für die Daten in der Spalte eingeben (`LINKS`, `MITTE`, `RECHTS` oder `STANDARD`) eingeben. Für dieses Beispiel `MITTE` eingeben.





Abbildung 88. Anzeige "Ausrichtung"

5. Die Eingabetaste drücken. Damit ist die Ausrichtung der Spalte abgeschlossen.
6. Die Funktionstaste für "Abbruch" drücken, um die Anzeige "Angeben" zu schließen.
7. Die Funktionstaste für "Bericht" drücken, um den geänderten Bericht anzuzeigen.

BERICHT						ZEILE 1	POS 1	79
KNR	TAET	MITARB.- NAME	GEHALT	PROVISIONEN	GESAMT- VERDIENST			
15	VERK	VALICEK	33589.50	110.10	33699.60			
15	VERK	LIEBHERR	43935.00	206.60	44141.60			
15	VERTR	MATUSCHEK	37558.50	1152.00	38710.50			
20	VERK	BILFINGER	33615.00	128.20	33743.20			
20	VERTR	ABELE	33222.00	612.45	33837.45			
20	VERK	FUESSINGER	49195.00	126.50	49321.50			
38	VERK	NEUMANN	38695.00	236.50	38931.50			
38	VERK	HUBERTUS	22029.00	180.00	22209.00			
38	VERTR	OBERHAUS	31416.00	846.55	32262.55			
38	VERTR	KOCHENDOERF	20769.00	650.25	21419.25			

Abbildung 89. Der geänderte Bericht enthält die in der Mitte angeordnete Spalte.

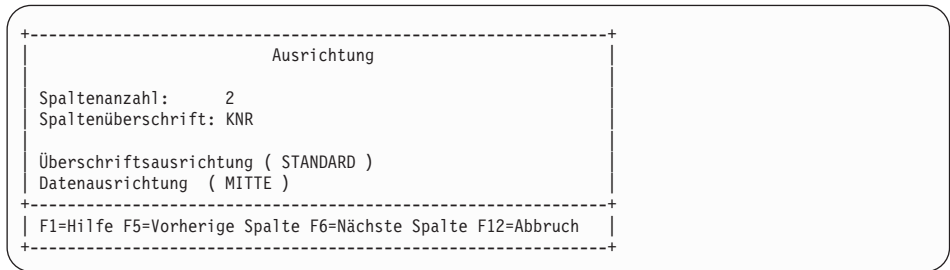
## Angeben der Interpunktion für die Werte einer Spalte

Mit Hilfe von QMF-Editiercodes kann die Interpunktion für die Werte einer Spalte angegeben werden. Ein *Editiercode* ist eine Zeichengruppe, die QMF mitteilt, wie die Formatierung und Interpunktion für die in einer bestimmten Spalte eines Berichts enthaltenen Daten erfolgen soll. Die Editiercodes werden in der Anzeige `FORMAT.SPALTEN` angegeben. QMF ordnet ausgehend vom Datentyp der Spalte jeder Spalte eines Berichts einen Standardeditiercode zu.

## Anpassen der Berichte

Der Standardeditiercode kann geändert werden. Editiercodes können z. B. zur Angabe von Währungssymbolen, Dezimalzeichen und Kommas für numerische Daten verwendet werden.

Ein Editiercode für numerische Daten (**L**, **D**, **P** und **K**) kann mit einem Zahlenwert verwendet werden, der die Anzahl der für diese Daten zu verwendenden Dezimalstellen angibt. Für diese Zahl können Werte von 0 bis 99 angegeben werden. L2 bedeutet beispielsweise, dass ein numerischer Wert mit dem Editiercode L angezeigt wird, der zwei Dezimalstellen zulässt.

Beispiele für einige übliche Editiercodes:

- C** Zeichendaten - keine Interpunktion
- L** Numerische Daten - Dezimalzeichen und negative Vorzeichen, falls vorhanden
- D** Numerische Daten - Währungssymbole und Trennzeichen für Gruppen aus drei Ziffern sowie Dezimalzeichen und auftretende negative Vorzeichen
- P** Numerische Daten - numerische Daten, wie z. B. Prozentangaben mit dem Symbol % sowie Dezimalzeichen und auftretende negative Vorzeichen
- K** Numerische Daten - Minuszeichen für negative Werte, Trennzeichen für Gruppen aus drei Ziffern und Dezimalstellen

### Unterdrücken von Nullwerten

Wird der Editiercode **Z** an zweiter Stelle mit einem der Editiercodes für numerische Daten verwendet, werden Nullwerte in einem Bericht unterdrückt. Beispiel: **DZ** steht für numerische Daten, Nullenunterdrückung, Währungssymbole, Trennzeichen für Gruppen aus drei Ziffern sowie Dezimalzeichen und auftretende negative Vorzeichen.

### Angeben eines Währungssymbols

Mit dem Editiercode **D** kann auch der Editiercode **C** an zweiter oder dritter Stelle verwendet werden. Der Editiercode **C** veranlasst QMF dazu, das in der globalen Variablen DSQDC\_CURRENCY angegebene Währungssymbol zu verwenden.

Beispiel: **DC** steht für numerische Daten mit dem in der globalen Variablen DSQDC\_CURRENCY angegebenen Währungssymbol, Trennzeichen für Gruppen aus drei Ziffern sowie Dezimalzeichen und auftretende negative Vorzeichen.

Dabei ist zu beachten, dass bei gemeinsamer Verwendung der Editiercodes **Z** und **C** mit dem Editiercode **D** der Editiercode **C** hinter **Z** folgen muss.

Weitere Informationen zu Editiercodes befinden sich im *QMF Referenzhandbuch*.

### Ändern von Editiercodes

Im vorliegenden Beispiel sollen die Editiercodes für die Spalten **GEHALT**, **PROVISIONEN** und **GESAMT-VERDIENST** so geändert werden, dass die Werte als € -Beträge angezeigt werden.

#### Editiercodes ändern:

1. In der Anzeige **FORMAT.SPALTEN** den Cursor in das Feld **CODE** für die Spalte setzen, die geändert werden soll.
2. Den neuen Editiercode eingeben.

Im vorliegenden Beispiel **D2** für die Spalten **GEHALT**, **PROVISIONEN** und **GESAMT-VERDIENST** eingeben. Der Editiercode **D2** bewirkt, dass **QMF** die Werte in diesen Spalten mit einem Währungssymbol anzeigt und zwei Dezimalstellen zulässt.

FORMAT.SPALTEN		GEÄNDERT				
Breite der Berichtsspalten: 73						
NR.	SPALTENÜBERSCHRIFT	VERWENDG	ABSTD	BREIT	CODE	SEQ
1	MITARB.-_NAME		4	9	C	3
2	KNR		2	6	L	1
3	TAET		4	5	C	2
4	GEHALT		2	12	D2	4
5	PROVISIONEN		2	11	D2	5
6	GESAMT-_VERDIENST		4	12	D2	6
*** ENDE ***						

Abbildung 90. Änderung der Interpunktion in der Anzeige **FORMAT.SPALTEN**.

3. Die Funktionstaste für "Bericht" drücken, um den geänderten Bericht anzuzeigen.

## Anpassen der Berichte

KNR	TAET	MITARB.- NAME	GEHALT	PROVISIONEN	GESAMT- VERDIENST
15	VERK	VALICEK	€ 33589.50	€ 110.10	€ 33699.60
15	VERK	LIEBHERR	€ 43935.00	€ 206.60	€ 44141.60
15	VERTR	MATUSCHEK	€ 37558.50	€ 1152.00	€ 38710.50
20	VERK	BILFINGER	€ 33615.00	€ 128.20	€ 33743.20
20	VERTR	ABELE	€ 33222.00	€ 612.45	€ 33837.45
20	VERK	FUESSINGER	€ 49195.00	€ 126.50	€ 49321.50
38	VERK	NEUMANN	€ 38695.00	€ 236.50	€ 38931.50
38	VERK	HUBERTUS	€ 22029.00	€ 180.00	€ 22209.00
38	VERTR	OBERHAUS	€ 31416.00	€ 846.55	€ 32262.55
38	VERTR	KOCHENDOER.	€ 20769.00	€ 650.25	€ 21419.25

Abbildung 91. Der geänderte Bericht enthält die Interpunktion mit €-Bezeichnung.

Das Standardwährungssymbol wird angezeigt. Mit dem Editiercode für Währungssymbole kann ein anderes Währungssymbol für den Bericht angegeben werden.

### Währungssymbol ändern:

1. In der Befehlszeile folgenden Befehl zur Änderung des Währungssymbols eingeben:

```
SETZEN GLOBAL (DSQDC_CURRENCY = $
```

\$ ist das zu verwendende Währungssymbol.

Das Währungssymbol kann eine Zeichenfolge mit einer Länge von 1 bis 18 Byte umfassen.

2. In der Anzeige FORMAT.SPALTEN die Breite der Spalte GESAMT-VERDIENST auf 13 setzen.
3. Den Editiercode für GESAMT-VERDIENST in **DC2** ändern. Der Editiercode **C** veranlasst QMF dazu, das Währungssymbol anzuzeigen, das mit dem Befehl SETZEN GLOBAL (DSQDC\_CURRENCY = \$ definiert wurde.
4. Die Funktionstaste für "Bericht" drücken, um den geänderten Bericht anzuzeigen.

KNR	TAET	MITARB.- NAME	GEHALT	PROVISIONEN	GESAMT- VERDIENST
15	VERK	VALICEK	€ 33589,50	€ 110,10	\$33699.60
15	VERK	LIEBHERR	€ 43935,00	€ 206,60	\$44141.60
15	VERTR	MATUSCHEK	€ 37558,50	€ 1152,00	\$38710.50
20	VERK	BILFINGER	€ 33615,00	€ 128,20	\$33743.20
20	VERTR	ABELE	€ 33222,00	€ 612,45	\$33837.45
20	VERK	FUESSINGER	€ 49195,00	€ 126,50	\$49321.50
38	VERK	NEUMANN	€ 38695,00	€ 236,50	\$38931.50
38	VERK	HUBERTUS	€ 22029,00	€ 180,00	\$22209.00
38	VERTR	OBERHAUS	€ 31416,00	€ 846,55	\$32262.55
38	VERTR	KOCHENDOER.	€ 20769,00	€ 650,25	\$21419.25

Abbildung 92. Der geänderte Bericht enthält das \$-Dezimaltrennzeichen.

Soll zwischen dem Währungssymbol \$ und dem jeweiligen Wert ein Leerzeichen angezeigt werden, folgenden Befehl eingeben:

```
SETZEN GLOBAL (DSQDC_CURRENCY = '$ ')
```

- Die Funktionstaste für "Bericht" drücken, um den geänderten Bericht anzuzeigen.

KNR	TAET	MITARB.- NAME	GEHALT	PROVISIONEN	GESAMT- VERDIENST
15	VERK	VALICEK	€ 33589,50	€ 110,10	\$ 33699.60
15	VERK	LIEBHERR	€ 43935,00	€ 206,60	\$ 44141.60
15	VERTR	MATUSCHEK	€ 37558,50	€ 1152,00	\$ 38710.50
20	VERK	BILFINGER	€ 33615,00	€ 128,20	\$ 33743.20
20	VERTR	ABELE	€ 33222,00	€ 612,45	\$ 33837.45
20	VERK	FUESSINGER	€ 49195,00	€ 126,50	\$ 49321.50
38	VERK	NEUMANN	€ 38695,00	€ 236,50	\$ 38931.50
38	VERK	HUBERTUS	€ 22029,00	€ 180,00	\$ 22209.00
38	VERTR	OBERHAUS	€ 31416,00	€ 846,55	\$ 32262.55
38	VERTR	KOCHENDOER.	€ 20769,00	€ 650,25	\$ 21419.25

Abbildung 93. Der geänderte Bericht enthält das \$-Dezimaltrennzeichen.

**Um das Währungssymbol in € zu ändern, folgenden Befehl eingeben:**

```
SETZEN GLOBAL (DSQDC_CURRENCY = '€')
```

## Anpassen der Berichte

### Angeben des Verwendungszwecks für Werte in einer Spalte

In der Anzeige FORMAT.SPALTEN können *Verwendungscodes* angegeben werden, um bestimmte Verwendungszwecke für Werte in einer Spalte anzuzeigen. Der Verwendungscodes ist eine Zeichengruppe, die QMF mitteilt, wie die Werte in einer Spalte aussehen sollen, wenn sie im Bericht angezeigt werden.

Es ist z. B. möglich, Zahlenwerte in einer Spalte zu addieren und die Summe anzuzeigen oder den Bericht bei bestimmten Werten zu unterteilen, um Zwischensummen zu ermitteln.

Im vorliegenden Beispiel sollen Zahlenwerte in einer Spalte addiert, eine Spalte im Bericht weggelassen und Zwischensummen ermittelt werden.

#### Verwendungscode angeben:

1. Den Cursor in das Feld **VERWDG** für diese Spalte setzen.
2. Den Verwendungscode eingeben. Für dieses Beispiel Folgendes eingeben:
  - SUMME im Feld **VERWDG** für die Spalten GEHALT, PROVISIONEN und GESAMT-\_VERDIENST eingeben.
  - UNTERDR für die Spalte TAET eingeben.

FORMAT.SPALTEN		GEÄNDERT				
Breite der Berichtsspalten: 64						
NR.	SPALTENÜBERSCHRIFT	VERWENDG	ABSTD	BREIT	CODE	SEQ
1	MITARB.-_NAME		4	9	C	3
2	KNR		2	6	L	1
3	TAET	UNTERDR	4	5	C	2
4	GEHALT	SUMME	2	12	D2	4
5	PROVISIONEN	SUMME	2	11	D2	5
6	GESAMT-_VERDIENST	SUMME	4	12	D2	6
*** ENDE ***						

Abbildung 94. Änderung der Art, wie QMF Spalten mit Verwendungscodes anzeigt.

3. Die Funktionstaste für "Bericht" drücken, um den geänderten Bericht anzuzeigen.

KNR	MITARB.- NAME	GEHALT	PROVISIONEN	GESAMT- VERDIENST
15	VALICEK	33589.50	110.10	33699.60
15	LIEBHERR	43935.00	206.60	44141.60
15	MATUSCHEK	37558.50	1152.00	38710.50
20	BILFINGER	33615.00	128.20	33743.20
20	ABELE	33222.00	612.45	33837.45
20	FUESSINGER	49195.00	126.50	49321.50
38	NEUMANN	38695.00	236.50	38931.50
38	HUBERTUS	22029.00	180.00	22209.00
38	OBERHAUS	31416.00	846.55	32262.55
38	KOCHENDOERFER	20769.00	650.25	21419.25
	=====	=====	=====	=====
		344024.00	4249.15	348273.15

Abbildung 95. Im geänderten Bericht wurden Spaltensummen gebildet und die Spalte TAET weggelassen.

Informationen zu weiteren Verwendungscodes befinden sich im *QMF Referenzhandbuch*.

## Hinzufügen von Zwischensummen zu einem Bericht

Durch das Hinzufügen von Zwischensummen kann die Lesbarkeit und Verständlichkeit des Berichts verbessert werden.

### Gruppenwechsel bei einem Wert, um Zwischensummen hinzuzufügen

Zum Einfügen von Zwischensummen im Bericht den Verwendungscodes GRUWE angeben, der bewirkt, dass QMF den Bericht unterteilt und eine Zwischensumme ermittelt.

Der Verwendungscodes GRUWE<sub>n</sub> unterteilt den Bericht, wenn sich der Wert der zugehörigen Spalte ändert. Die Unterbrechungspunkte werden als *Gruppenwechsel* bezeichnet. Die Spalten, die die Gruppenwechsel steuern, werden als *Gruppenwechselspalten* bezeichnet. In einem Bericht sind bis zu sechs Gruppenwechsel möglich. Sie werden durch eine Zahl von 1 bis 6 nach dem Wort GRUWE, wie z. B. GRUWE<sub>5</sub>, angegeben.

Im vorliegenden Beispiel soll ein Gruppenwechsel hinzugefügt werden, um den Bericht bei jeder Änderung der Kostenstellenummer zu unterteilen.

Um Zwischensummen nach der Kostenstelle anzuzeigen (bei jeder Änderung der Kostenstellenummer wird der Bericht unterbrochen und eine Zwischensumme erstellt), muss der Gruppenwechselverwendungscodes in der Spalte KNR angegeben werden. Deshalb ist diese Spalte die Gruppenwechselspalte.

## Anpassen der Berichte

### Zwischensummen hinzufügen:

1. In der Anzeige FORMAT.SPALTEN den Cursor in das Feld VERWDG für die Spalte setzen, die als Gruppenwechselspalte verwendet werden soll.
2. In diesem Beispiel GRUWE1 für die Spalte KNR eingeben.

FORMAT.SPALTEN		Breite der Berichtsspalten: 64				GEÄNDERT	
NR.	SPALTENÜBERSCHRIFT	VERWENDG	ABSTD	BREIT	CODE	SEQ	
1	MITARB.-_NAME		4	9	C	3	
2	KNR	GRUWE1	2	6	L	1	
3	TAET	UNTERDR	4	5	C	2	
4	GEHALT	SUMME	2	12	D2	4	
5	PROVISIONEN	SUMME	2	11	D2	5	
6	GESAMT-_VERDIENST	SUMME	4	12	D2	6	
*** ENDE ***							

Abbildung 96. Erstellen von Gruppenwechseln für Zwischensummen im Bericht in FORMAT.SPALTEN.

3. Die Funktionstaste für "Bericht" drücken, um den geänderten Bericht anzuzeigen.

KNR	MITARB.- NAME	GEHALT	PROVISIONEN	GESAMT- VERDIENST
15	VALICEK	33589.50	110.10	33699.60
	LIEBHERR	43935.00	206.60	44141.60
	MATUSCHEK	37558.50	1152.00	38710.50
	*	115083.00	1468.70	116551.70
20	BILFINGER	33615.00	128.20	33743.20
	ABELE	33222.00	612.45	33834.45
	FUESSINGER	49195.00	126.50	49321.50
	*	116032.00	867.15	116899.15
38	NEUMANN	38695.00	236.50	38931.50
	HUBERTUS	22029.00	180.00	22209.00
	OBERHAUS	31416.00	846.55	32262.55
	KOCHENDOERFER	20769.00	650.25	21419.25
	*	112909.00	1913.30	114822.30
		344024.00	4249.15	348273.15

Abbildung 97. Der geänderte Bericht enthält die Zwischensummen nach den einzelnen Kostenstellen.

Weitere Informationen zur Angabe von Gruppenwechseln befinden sich im QMF Referenzhandbuch.



## Angeben des Textes für die Zwischensummenzeile eines Berichts

Es ist möglich, den Text anzugeben, der in den einzelnen Zwischensummenzeilen des Berichts angezeigt werden soll. Wird kein Text angegeben, werden in den einzelnen Zwischensummenzeilen Sterne angezeigt.

### Text für Zwischensummenzeilen angeben:

1. In der QMF-Befehlszeile Folgendes eingeben:

```
ANSEHEN FORMAT.GRUWE1
```

Die Anzeige FORMAT.GRUWE1 wird aufgerufen.

```

FORMAT.GRUWE1

Gruppenwechsel neue Seite? ==> NEIN   Detail-Kopfz. wiederholen? ==> NEIN
Leerzeilen vor Kopfzeilen ==> 0       Leerzeilen nach Kopfzeilen==> 0
ZLE  BÜNDIG  GRUWE 1 KOPFZEILENTEXT
----  -----  -+-----1-+-----2-+-----3-+-----4-+-----5-+
1     LINKS
2     LINKS
3     LINKS
*** ENDE ***

Neue Seite für Fußzeile? ==> NEIN   GRUWE-Ergebnis auf Zeile ==> 1
Leerzeilen vor Fußzeilen ==> 0     Leerzeilen nach Fußzeilen ==> 1
ZLE  BÜNDIG  GRUWE 1 FUSSZEILENTEXT
----  -----  -+-----1-+-----2-+-----3-+-----4-+-----5-+
1     RECHTS  KOST &2 SUMMEN
2     RECHTS
3     RECHTS
*** ENDE ***

```

Abbildung 98. Den Zwischensummentext im Feld GRUWE 1 FUSSZEILENTEXT eingeben.

2. Den Text, der in den einzelnen Zwischensummenzeilen angezeigt werden soll, im Feld **GRUWE 1 FUSSZEILENTEXT** eingeben.

Für dieses Beispiel KOST &2 SUMMEN eingeben.

**&2** ist eine Formatvariable, die bewirkt, dass QMF den aktuellen Wert für die einzelnen Zwischensummenzeilen in der Spalte 2 anzeigt. Die Spalte 2 ist die Spalte KNR, weshalb die aktuelle Kostenstellenummer als Textteil der einzelnen Zwischensummenzeilen angezeigt wird.

3. Die Funktionstaste für "Bericht" drücken, um den geänderten Bericht anzuzeigen.

## Anpassen der Berichte

KNR	MITARB.- NAME	GEHALT	PROVISIONEN	GESAMT- VERDIENST
15	VALICEK	33589.50	110.10	33699.60
	LIEBHERR	43935.00	206.60	44141.60
	MATUSCHEK	37558.50	1152.00	38710.50
KOST 15	SUMME	115083.00	1468.70	116551.70
20	BILFINGER	33615.00	128.20	33743.20
	ABELE	33222.00	612.45	33834.45
	FUESSINGER	49195.00	126.50	49321.50
KOST 20	SUMME	116032.00	867.15	116899.15
38	NEUMANN	38695.00	236.50	38931.50
	HUBERTUS	22029.00	180.00	22209.00
	OBERHAUS	31416.00	846.55	32262.55
	KOCHENDOERFER	20769.00	650.25	21419.25
KOST 38	SUMME	112909.00	1913.30	114822.30
		=====	=====	=====
		344024.00	4249.15	348273.15

Abbildung 99. Der geänderte Bericht enthält den Zwischensummentext nach den einzelnen Kostenstellen.

Informationen zur Angabe von Text für zusätzliche Gruppenwechsel befinden sich im *QMF Referenzhandbuch*.

---

## Hinzufügen von Kopf- und Fußzeilen

Kopf- und Fußzeilen können am oberen und unteren Rand von Online-Berichten angezeigt werden. Sie können auch am oberen und unteren Rand der einzelnen Seiten eines gedruckten Berichts angezeigt werden.

### Kopf- und Fußzeilen hinzufügen:

1. In der QMF-Befehlszeile Folgendes eingeben:

ANSEHEN FORMAT.SEITE

Die Anzeige `FORMAT.SEITE` wird aufgerufen. Abb. 100 auf Seite 153 enthält ein Beispiel für die Anzeige `FORMAT.SEITE`.

```

FORMAT.SEITE
Leerzeilen von Kopfzeilen ==> 0      Leerzeilen nach Kopfzeilen==> 2
ZLE  BÜNDIG  KOPFZEILENTEXT
----  -----  -----1-----2-----3-----4-----5-----+
1     MITTE  BERICHT ÜBER VERDIENST IM UNTERNEHMENSBEREICH
2     MITTE
3     MITTE
4     MITTE
                                     *** ENDE ***

Leerzeilen vor Fußzeilen ==> 2      Leerzeilen nach Fußzeilen ==> 0
ZLE  BÜNDIG  FUSSZEILENTEXT
----  -----  -----1-----2-----3-----4-----5-----+
1     MITTE  UNTERNEHMEN VERTRAULICH
2     MITTE
3     MITTE
4     MITTE
*** ENDE ***

```

Abbildung 100. Hinzufügen von Kopf- und Fußzeilen zur Anzeige *FORMAT.SEITE*.

2. Den Cursor in das Feld **KOPFZEILENTEXT** stellen.
3. Den Text eingeben, der am oberen Rand der einzelnen Seiten des Berichts angezeigt werden soll. Für dieses Beispiel **BERICHT ÜBER VERDIENST IM UNTERNEHMENSBEREICH** eingeben.

Eine rechts- oder linksbündige Ausrichtung des Texts kann angegeben werden. Er kann auch an einer bestimmten Spalte ausgerichtet werden.

Reicht der in einer Zeile zulässige Platz nicht für den gesamten Kopfzeilentext aus, **DANACH** in die Spalte **BÜNDIG** der nächsten Zeile eingeben. Anschließend die Nummer dieser Zeile in die der vorherigen Zeile ändern und mit der Eingabe des Texts fortfahren. Der angefügte Text muss um mindestens einen Leerschritt eingerückt werden.

Wird eine weitere Zeile benötigt, den Cursor in die Zeile oberhalb der Stelle positionieren, an der die neue Zeile eingefügt werden soll, und die Funktionstaste für "Einfügen" drücken. Es können bis zu 999 Textzeilen eingefügt werden.

4. Den Text, der am unteren Rand der einzelnen Seiten des Berichts angezeigt werden soll, im Feld **FUSSZEILENTEXT** eingeben. Für dieses Beispiel **UNTERNEHMEN VERTRAULICH** eingeben.
5. Die Funktionstaste für "Bericht" drücken, um den geänderten Bericht anzuzeigen.

## Anpassen der Berichte

BERICHT ÜBER VERDIENST INNERHALB DES UNTERNEHMENSBEREICHES				
KNR	MITARB.- NAME	GEHALT	PROVISIONEN	GESAMT- VERDIENST
15	VALICEK	33589.50	110.10	33699.60
	LIEBHERR	43935.00	206.60	44141.60
	MATUSCHEK	37558.50	1152.00	38710.50
KOST 15	SUMME	115083.00	1468.70	116551.70
20	BILFINGER	33615.00	128.20	33743.20
	ABELE	33222.00	612.45	33834.45
	FUESSINGER	49195.00	126.50	49321.50
KOST 20	SUMME	116032.00	867.15	116899.15
38	NEUMANN	38695.00	236.50	38931.50
	HUBERTUS	22029.00	180.00	22209.00
	OBERHAUS	31416.00	846.55	32262.55
	KOCHENDOERFER	20769.00	650.25	21419.25
KOST 38	SUMME	112909.00	1913.30	114822.30
		=====	=====	=====
		344024.00	4249.15	348273.15
UNTERNEHMEN VERTRAULICH				

Abbildung 101. Der geänderte Bericht enthält den Kopf- und Fußzeilentext.

Mit diesem Schritt ist das Ändern dieses Berichts abgeschlossen.

### Angeben fester Spalten in einem Bericht

Mit Hilfe von Formatanzeigen können in einem Bericht feste Spalten angegeben werden.

In einem Online-Bericht bleiben die festen Spalten auf der linken Seite der Anzeige, wenn die Funktionstaste für "Links" oder "Rechts" gedrückt wird. Der feste Bereich wird durch eine vertikale Linie | vom blätterbaren Bereich des Berichts getrennt.

In einem gedruckten Bericht werden die festen Spalten auf der linken Seite der einzelnen Seiten wiederholt.

Für das folgende Beispiel die Abfrage in Abb. 102 auf Seite 155 verwenden.

```

MENÜGESTEUERTE ABFRAGE                                GEÄNDERT ZEILE 1

Tabellen:
  Q.PERSONAL(A)
  Q.KOST(B)
Tabellen verknüpfen:
  A.KOST und B.KNR
Spalten:
PNR
  NAME
  TAET
  ZUGEH
  GEHALT
  PROV
KNR
KBEZ
MGRPNR
  BEREICH
  ORT

Sortieren:
  Aufsteigend nach PNR

```

Abbildung 102. Die Abfrage zeigt, welchen Auswirkung feste Spalten auf einen Bericht haben.

Die Abfrage erstellt folgenden Bericht:

ID	NAME	TAET	ZUGEH	GEHALT	PROV	KNR	KBEZ
10	FRIEDENHG	MANAGER	7	78235.00	-	20	BAYERN
20	ABELE	VERTRETER	8	33222.00	612.45	20	BAYERN
30	BAEURLISB	MANAGER	5	49790.00	-	38	WURTTEMBG
40	OBERHAUS	VERTRETER	6	31416.00	846.55	38	WURTTEMBG
50	LANDAUER	MANAGER	10	55284.00	-	15	BADEN
60	KOCHENDOE	VERTRETER	-	20769.00	650.25	38	WURTTEMBG
70	MATUSCHEK	VERTRETER	7	37558.50	1152.00	15	BADEN
80	BILFINGER	VERKAEUFER	-	33615.00	128.20	20	BAYERN
90	FEHRENBA	VERTRETER	6	46075.00	1386.70	42	RHEINLAND
100	HANGLEITN	MANAGER	7	53125.00	-	42	RHEINLAND
110	LIEBHERR	VERKAEUFER	5	43935.00	206.60	15	BADEN
120	HUBERTUS	VERKAEUFER	-	22029.00	180.00	38	WURTTEMBG
130	REICHWALD	VERKAEUFER	6	33768.00	75.60	42	RHEINLAND
140	SCHNEIDER	MANAGER	6	59145.00	-	51	HESSEN

Abbildung 103. Die rechte Seite des Berichts ist nicht sichtbar.

Wird die Funktionstaste für "Rechts" zur Anzeige der restlichen Informationen gedrückt, sind die Felder PNR und NAME nicht mehr sichtbar. Dies bedeutet, dass nicht abgelesen werden kann, auf welchen Mitarbeiter sich die Informationen beziehen.

### Feste Spalten in einem Bericht angeben:

1. In der QMF-Befehlszeile Folgendes eingeben:

```
ANSEHEN FORMAT.ANGABEN
```

## Anpassen der Berichte

Die Anzeige FORMAT.ANGABEN wird aufgerufen.

FORMAT.ANGABEN	GEÄNDERT
Gewünschte Werte eingeben	
Detail-Zeilenabstand:	==> 1
Breite für Zeilenumbruch:	==> NULL
Breite der Textzeile im Bericht	==> STANDARD
Anzahl der festen Berichtsspalten	==> 2
JA oder Nein eingeben	
Gruppenwechselspalten hervorheben?	==> JA
Standardtext (*) für Gruppenwechsel?	==> JA
Funktionsnamen in Spaltenüberschriften?	==> JA
Umbrochene Spaltenzeilen auf gleicher Seite?	==> JA
Ergebnisspalten im Matrixformat?	==> JA
Automatische Neuordnung der Berichtsspalten?	==> NEIN
Neunummerierung bei höchstem Gruppenwechsel?	==> NEIN
Sollen Trennlinien generiert werden bei:	
Spaltenüberschriften? ==> JA	Gruppenwechsel? ==> JA
Matrixformaten? ==> JA	Schlussergebnis? ==> JA

Abbildung 104. Die Anzahl der festen Spalten angeben.

- Den Cursor in das Feld **Anzahl der festen Berichtsspalten** setzen.
- Die Anzahl der gewünschten festen Spalten eingeben. Im vorliegenden Beispiel sollen die Spalten PNR und NAME immer sichtbar sein. Deshalb eine 2 im Feld **Anzahl der festen Berichtsspalten** eingeben. Die Funktionstaste für "Bericht" drücken, um den geänderten Bericht anzuzeigen. Die Funktionstaste für "Rechts" drücken, um die restlichen Informationen anzuzeigen. Die angegebenen Spalten werden als feste Spalten angezeigt.

KNR	KBEZ	MGRPNR	BEREICH	ORT
10	FRIEDENH	20	BAYERN	10 SUED MUENCHEN
20	ABELE	20	BAYERN	10 SUED MUENCHEN
30	BAEUMLISB	38	WUERTTEMBERG	30 SUED STUTTGART
40	OBERHAUS	38	WUERTTEMBERG	30 SUED STUTTGART
50	LANDAUER	15	BADEN	50 SUED KARLSRUHE
60	KOCHENDOE	38	WUERTTEMBERG	30 SUED STUTTGART
70	MATUSCHEK	15	BADEN	50 SUED KARLSRUHE
80	BILFINGER	20	BAYERN	10 SUED MUENCHEN
90	FEHRENBAC	42	RHEINLAND	100 MITTE LUDWIGSHAFEN
100	HANGLEITN	42	RHEINLAND	100 MITTE LUDWIGSHAFEN
110	LIEBHERR	15	BADEN	50 SUED KARLSRUHE
120	HUBERTUS	38	WUERTTEMBERG	30 SUED STUTTGART
130	REICHWALD	42	RHEINLAND	100 MITTE LUDWIGSHAFEN
140	SCHNEIDER	51	HESSEN	140 MITTE FRANKFURT

Abbildung 105. Die ersten zwei Spalten werden als feste Spalten angezeigt, wenn die Funktionstaste für "Rechts" gedrückt wird.

---

## Anzeigen eines Berichtsentwurfs vor der Datenauswahl

Vor der Auswahl von Daten kann mit dem Befehl ENTWURF ein Entwurf des Berichts entsprechend der Formatierung angezeigt werden.

Die Anzeige eines Entwurfs ist sinnvoll, wenn ein Format ohne Ausführung einer Abfrage getestet oder geändert werden soll. Außerdem kann sich der Benutzer in Erinnerung rufen, wie der Bericht bei einer bestimmten Formatierung aussah.

Möglicherweise unterstützt das System den Befehl ENTWURF nicht. Hierfür können folgende Gründe vorliegen:

- ISPF steht bei der Ausführung von QMF nicht zur Verfügung.
- Der QMF-Administrator hat die Standardbefehlssynonyme nicht bereitgestellt.

Mit dem QMF-Administrator Verbindung aufnehmen, bevor versucht wird, diesen Befehl zu verwenden.

Im Berichtsentwurf werden die Daten entweder als Buchstabenfolge (Zeichendaten) oder als Zahlenfolge (numerische Daten) angezeigt.

**Berichtsentwurf für ein in der Datenbank gesichertes Format anzeigen:** In der QMF-Befehlszeile Folgendes eingeben:

```
ENTWURF FORMAT Formatname
```

Für ein gesichertes Format mit dem Namen FORMAT5 z. B. Folgendes eingeben:

```
ENTWURF FORMAT FORMAT5
```

**Berichtsentwurf für ein temporär gespeichertes Format anzeigen:** Folgendes eingeben:

```
ENTWURF FORMAT
```

Abb. 106 auf Seite 158 enthält das Beispiel eines Berichtsentwurfs.

## Anpassen der Berichte

```
Mitarbeiterdaten für den Unternehmensbereich XXXXXXXXX
Datum: 11/27/1991

Nummer der Kostenstelle: 1, Name der Kostenstelle: XXXXXXXXXXXXX
Manager: 0

*****
** Personalstatusbericht **
*****
Position: AAAAA

    Mitarbeiter: XXXXXXXX
        PNR: 0
Zugehörigkeit: 0
    Gehalt: 0.00
        Provision: 0,00
    Gesamtverdienst: 0,00

==> Mitarbeiteranzahl an der Position AAAAA in der Kostenstelle 1: 1

Position: BBBB

    Mitarbeiter: XXXXXXXX
        PNR: 0
Zugehörigkeit: 0
    Gehalt: 0.00
        Provision: 0,00
    Gesamtverdienst: 0,00

==> Mitarbeiteranzahl an der Position BBBB in der Kostenstelle 1: 1

Nummer der Kostenstelle: 2, Name der Kostenstelle: XXXXXXXXXXXXX
Manager: 0
.
.
.
```

Abbildung 106. Ein Berichtsentwurf zeigt an, wie die Daten angezeigt werden.

Der erste Gruppenwechsel in der Spalte KOST (eine numerische Spalte) wird durch eine **1** für die erste Kostenstelle und durch eine **2** für die zweite Kostenstelle dargestellt. Der zweite Gruppenwechsel in der Spalte TAET (eine Zeichenspalte) wird durch **AAAAA** für die erste Tätigkeitsbezeichnung und durch **BBBBB** für die zweite Tätigkeitsbezeichnung dargestellt.

---

## Feinanpassen der Kopf- und Fußzeilen

Zusätzlich zur Angabe des Kopf- und Fußzeilentexts

- können Formatvariablen, wie z. B. &DATUM und &ZEIT, und globale Variablen in den Kopf- und Fußzeilentext eingefügt werden.
- kann die Anordnung des Kopf- und Fußzeilentexts gesteuert werden.
- kann die Anzahl der anzuzeigenden Leerzeilen vor und nach dem Kopf- und Fußzeilentext angegeben werden.

Die Anzeige FORMAT.SEITE kann zur Feinanpassung des Kopf- und Fußzeilentexts verwendet werden.



## Verwenden einer globalen Variablen in einer Kopf- oder Fußzeile

In diesem Beispiel wird die SQL-Abfrage in Abb. 107 verwendet. Die Abfrage wählt Spalten aus den Tabellen Q.PERSONAL und Q.KOST aus und verknüpft sie.

```
SELECT PNR, NAME, KOST, TAET, ZUEGH, GEHALT
       PROV, KNR, KBEZ, MGRPNR,
       BEREICH, ORT
FROM Q.PERSONAL, Q.KOST
WHERE KOST=KNR
      AND BEREICH = &DIVISION
ORDER BY KOST, TAET, ORT
```

Abbildung 107. Diese Abfrage verknüpft Spalten aus den Tabellen Q.PERSONAL und Q.KOST.

Außerdem soll eine globale Variable zur Angabe des Unternehmensbereichs verwendet werden. Globale Variablen ermöglichen, ein QMF-Objekt zu sichern und es für verschiedene Zwecke zu verwenden, ohne es ändern zu müssen.

Wird eine globale Variable für den Unternehmensbereich angegeben, kann dieselbe Abfrage ausgeführt und ein Bericht für einen beliebigen Unternehmensbereich angezeigt werden.

Weitere Informationen zur Verwendung globaler Variablen in Abfragen enthält das *QMF Referenzhandbuch*.

### Globale Variable festlegen:

1. In der QMF-Befehlszeile Folgendes eingeben:

```
SETZEN GLOBAL (Varname=Wert
```

Für dieses Beispiel Folgendes eingeben:

```
SETZEN GLOBAL (BEREICH = '''WEST''')
```

Bei jedem Start einer neuen QMF-Sitzung muss die globale Variable mit dem Befehl SETZEN GLOBAL zurückgesetzt werden. Werden vor Ausführung der Abfrage keine globalen Variablen gesetzt, ruft QMF eine Anzeige auf, in der Werte für die Variablen einzugeben sind.

2. Die Abfrage ausführen, um den Standardbericht anzuzeigen. Abb. 108 auf Seite 160 enthält den Bericht für dieses Beispiel.

## Anpassen der Berichte

PNR	NAME	KOST	TAET	ZUEH	GEHALT	PROV	KNR	K
330	ARENDAS	66	VERKAEUFER	1	24559.50	55.50	66	W
270	LOEBELENZ	66	MANAGER	9	37926.00	-	66	W
320	SCHMIDT	66	VERTRETER	4	27804.00	844.00	66	W
310	WAGNER	66	VERTRETER	13	38640.00	200.30	66	W
280	HADINGSFELDER	66	VERTRETER	9	25998.00	811.50	66	W
350	TETZLAFF	84	VERKAEUFER	5	33169.50	188.00	84	R
290	BADERLE	84	MANAGER	10	49550.00	-	84	R
300	ILZHOEFER	84	VERTRETER	5	21672.00	806.10	84	R
340	MEIERLE	84	VERTRETER	7	31059.00	1285.00	84	R

Abbildung 108. Der Standardbericht enthält keine Kopf- und Fußzeilen.

### 3. In der QMF-Befehlszeile Folgendes eingeben:

ANSEHEN FORMAT.SEITE

Die Anzeige FORMAT.SEITE wird aufgerufen.

### 4. In der Zeile 1 des Feldes **KOPFZEILENTEXT** die Ausrichtung in LINKS ändern und den Text eingeben, der als Kopfzeile angezeigt werden soll.

Für dieses Beispiel Folgendes eingeben:

MITARBEITERDATEN FÜR DEN UNTERNEHMENSBEREICH &11

### 5. Die Funktionstaste für "Bericht" drücken, um den geänderten Bericht anzuzeigen.

## Hinzufügen des Datums, der Zeit und Seitennummer zu einer Kopf- und Fußzeile

Mit den Formatvariablen kann das Datum, die Zeit oder die Seitennummer in der Kopf- oder Fußzeile angezeigt werden.

In einem Bericht können folgende Variablen verwendet werden:

#### **&DATUM**

Fügt bei Ausführung des Berichts das aktuelle Datum in der Kopf- oder Fußzeile hinzu.

#### **&ZEIT**

Fügt bei Ausführung des Berichts die aktuelle Uhrzeit in der Kopf- oder Fußzeile hinzu.

#### **&SEITE**

Fügt bei Ausführung des Berichts die aktuelle Seitennummer in der Kopf- oder Fußzeile hinzu.

Wird das Datum, die Uhrzeit oder Seitennummer in einer Kopf- oder Fußzeile angezeigt, erscheinen diese Angaben im gedruckten Bericht nicht am unteren Seitenrand.

**Datum, Uhrzeit oder Seitennummer hinzufügen:** Vor oder nach der Formatvariablen kann auch Text angegeben werden. Im vorliegenden Beispiel soll das Datum in der zweiten Zeile der Berichtsüberschrift hinzugefügt werden. Hierzu die Ausrichtung in LINKS ändern und Datum &DATUM in der Zeile 2 des Feldes **KOPFZEILENTEXT** eingeben. Weitere Informationen zu Formatvariablen befinden sich im *QMF Referenzhandbuch*.

### Ändern der Ausrichtung der Kopf- und Fußzeilen

Die Kopf- und Fußzeilen sind standardmäßig zentriert (MITTE). Die Ausrichtung kann aber in der Anzeige **FORMAT.SEITE** geändert werden.

Im vorliegenden Beispiel soll die Kopfzeile linksbündig im Bericht ausgerichtet werden.

#### Ausrichtung der Kopf- oder Fußzeile ändern:

1. Den Cursor in das Feld **BÜNDIG** für die Zeile setzen, die geändert werden soll.
2. Den neuen Ausrichtungswert eingeben. Für dieses Beispiel die Ausrichtung der Zeile 1 der Fußzeile in LINKS ändern und **\*\* Unternehmen vertraulich \*\*** als Fußzeilentext eingeben.

```

Leerzeilen vor Fußzeilen ==> 2      Leerzeilen nach Fußzeilen ==> 0
ZLE  BÜNDIG  FUSSZEILENTEXT
----  -----  -----1-----2-----3-----4-----5-----
1    LINKS   ** Unternehmen vertraulich **
2    MITTE
3    MITTE
4    MITTE
*** ENDE ***

```

Abbildung 109. Änderung der Ausrichtung der Kopf- und Fußzeilen in der Tabelle **FORMAT.SEITE**.

3. Die Funktionstaste für "Bericht" drücken, um den geänderten Bericht anzuzeigen.

## Anpassen der Berichte

Mitarbeiterdaten für den Unternehmensbereich WEST  
Datum: 02/17/1998

PNR	NAME	KOST	TAET	ZUEH	GEHALT	PROV	KNR	K
330	ARENDAS	66	VERKAEUFER	1	24559.50	55.50	66	W
270	LOEBELENZ	66	MANAGER	9	37926.00	-	66	W
320	SCHMIDT	66	VERTRETER	4	27804.00	844.00	66	W
310	WAGNER	66	VERTRETER	13	38640.00	200.30	66	W
280	Haidingsfelder	66	VERTRETER	9	25998.00	811.50	66	W
350	TETZLAFF	84	VERKAEUFER	5	33169.50	188.00	84	R
290	BADERLE	84	MANAGER	10	49550.00	-	84	R
300	ILZHOEFER	84	VERTRETER	5	21672.00	806.10	84	R
340	MEIERLE	84	VERTRETER	7	31059.00	1285.00	84	R

\*\* Unternehmen Vertraulich \*\*

Abbildung 110. Der geänderte Bericht zeigt die Kopf- und Fußzeilen linksbündig an.

### Hinzufügen von Gruppenwechselformatsegmenten und Text im Bericht

Gruppenwechselformatsegmente werden im Bericht hinzugefügt, indem GRUWEn-Verwendungscodes für Spalten angegeben werden.

Außerdem kann in den sechs Anzeigen FORMAT.GRUWEn

- der Kopf- und Fußzeilentext für den Gruppenwechsel im Bericht angegeben werden.
- die Anordnung des Kopf- und Fußzeilentexts für den Gruppenwechsel gesteuert werden.
- die Anzahl der anzuzeigenden Leerzeilen vor und nach dem Kopf- und Fußzeilentext für den Gruppenwechsel angegeben werden.
- angegeben werden, ob bei jeder Kopf- und Fußzeile für den Gruppenwechsel eine neue Seite begonnen werden soll.
- angegeben werden, ob die Detailkopfzeile nach der Kopfzeile für den Gruppenwechsel wiederholt werden soll.
- eine Format- oder globale Variable verwendet werden, um zusätzliche Informationen bei den Gruppenwechseln einzufügen.
- das Gruppenwechselergebnis an einer bestimmten Zeile eingefügt werden.
- das Ergebnis der Berechnungsausdrücke, die in der Anzeige FORMAT.RECH angegeben wurden, in die Fußzeilen für den Gruppenwechsel des Berichts eingefügt werden.

Der Abschnitt „Berechnen von Werten für einen Bericht“ auf Seite 173 enthält weitere Informationen über die Angabe von Berechnungsausdrücken.

## Hinzufügen von Kopf- und Fußzeilentext für Gruppenwechsel im Bericht

In den Anzeigen FORMAT.GRUWE kann für jedes Gruppenwechselsegment Kopf- und Fußzeilentext hinzugefügt werden.

Im folgenden Beispiel soll GRUWE-Kopfzeilentext für GRUWE1 und Kopf- und Fußzeilentext für GRUWE2 hinzugefügt werden.

### Gruppenwechseltext hinzufügen:

1. In der QMF-Befehlszeile Folgendes eingeben:

```
ANSEHEN FORMAT.SPALTEN
```

Die Anzeige FORMAT.SPALTEN wird aufgerufen.

2. Im Feld **VERWDG** bis zu sechs Gruppenwechsel für die Spalten des Berichts angeben. Im vorliegenden Beispiel GRUWE1 für KOST und GRUWE2 für TAET eingeben.

FORMAT.SPALTEN		GEÄNDERT				
Breite der Berichtsspalten: 128						
NR.	SPALTENÜBERSCHRIFT	VERWENDG	ABSTD	BREIT	CODE	SEQ
1	PNR		2	6	L	1
2	NAME		2	9	C	2
3	KOST	GRUWE1	2	6	L	3
4	TAET	GRUWE2	2	5	C	4
5	ZUGEH		2	6	L	5
	.					
	.					
	.					
*** ENDE ***						

Abbildung 111. Gruppenwechsel für die Spalten KOST und TAET angeben.

3. Die Funktionstaste für "Bericht" drücken, um den geänderten Bericht anzuzeigen.

## Anpassen der Berichte

PNR	NAME	KOST	TAET	ZUGEH	MGRPNR	BEREICH	ORT
330	ARENDAS	<b>1</b> 66	VERKÄUFER	1	270	WEST	DUESSELDORF <b>2</b> *
270	LOEBELENZ	<b>2</b>	MANAGER	9	270	WEST	DUESSELDORF <b>2</b> *
280	HAIDINGSFELDER			9	270	WEST	DUESSELDORF
310	WAGNER			13	270	WEST	DUESSELDORF
320	SCHMIDT	<b>2</b>	VERTRETER	4	270	WEST	DUESSELDORF
							<b>1</b> **
350	TETZLAFF	84	VERKAEUFER	5	290	WEST	KOELN *
290	BADERLE		MANAGER	10	290	WEST	KOELN *
340	MEIERLE		VERTRETER	7	290	WEST	KOELN
300	ILZHOEFER			5	290	WEST	KOELN

Abbildung 112. Der geänderte Bericht enthält die Gruppenwechsel nach den einzelnen Kostenstellen und Tätigkeiten.

**1** Gruppenwechsel erster Ebene anzeigen

**2** Gruppenwechsel zweiter Ebene anzeigen

4. In der QMF-Befehlszeile Folgendes eingeben:

```
ANSEHEN FORMAT.GRUWEn
```

*n* ist die Gruppenwechselebene. Für dieses Beispiel Folgendes eingeben:

```
ANSEHEN FORMAT.GRUWE1
```

Die Anzeige FORMAT.GRUWE für die angegebene Gruppenwechselebene wird aufgerufen. In dieser Anzeige den Kopf- und Fußzeilentext für Gruppenwechsel angeben.

5. Die Standardwerte verwenden oder neue Werte für die Felder **Gruppenwechsel neue Seite**, **Leerzeilen vor Kopfzeile**, **Detail-Kopfzeilen wiederholen?** und **Leerzeilen nach Kopfzeile** eingeben.

Im vorliegenden Beispiel 2 für **Leerzeilen nach Kopfzeile** eingeben.

6. Den Gruppenwechseltext für jede Zeile unter der Überschrift **GRUWE 1 KOPFZEILENTEXT** eingeben. Im Text können Formatvariablen verwendet werden.

Im vorliegenden Beispiel Kostenstellennummer &3, Kostenstellenbezeichnung &9 für die erste Textzeile und Manager: &10 für die zweite Textzeile eingeben.

Die Zeile 1 enthält die Formatvariable &3 für die Kostenstellennummer und &9 für die Kostenstellenbezeichnung. Die Zeile 2 enthält die Formatvariable &10 für die PNR des Kostenstellenmanagers.

Eine rechts- oder linksbündige Ausrichtung des Texts kann angegeben werden. Er kann auch an einer bestimmten Spalte ausgerichtet werden.

Reicht der in einer Zeile zulässige Platz nicht für den gesamten Gruppenwechseltext aus, DANACH in die Spalte BÜNDIG der nächsten Zeile eingeben. Anschließend die Nummer dieser Zeile in die der vorherigen Zeile ändern und mit der Eingabe des Texts fortfahren. Der angefügte Text muss um mindestens einen Leerschritt eingerückt werden.

Wird eine weitere Zeile benötigt, den Cursor in die Zeile oberhalb der Stelle positionieren, an der die neue Zeile eingefügt werden soll, und die Funktionstaste für "Einfügen" drücken. Es können bis zu 999 Textzeilen eingefügt werden.

Für dieses Beispiel den Standardwert LINKS verwenden.

ZLE	BÜNDIG	GRUWE 1 KOPFZEILENTEXT
---	-----	-----1-----2-----3-----4-----5-----
1	LINKS	Kostenstellenummer &3, Kostenstellenbezeichnung &9
2	LINKS	Manager: &10

Abbildung 113. Kopf- und Fußzeilen für Berichtsgruppenwechsel in FORMAT.GRUWE angeben.

7. Den Text für die GRUWE-Fußzeile auf die gleiche Weise angeben wie für die GRUWE-Kopfzeile.  
Im vorliegenden Beispiel keinen Fußzeilentext für den Gruppenwechsel der ersten Ebene angeben.  
Für den Gruppenwechsel der zweiten Ebene in der Spalte TAET sowohl Kopf- als auch Fußzeilentext eingeben.
8. In der QMF-Befehlszeile Folgendes eingeben:  
ANSEHEN FORMAT.GRUWE2
9. Im vorliegenden Beispiel Position &4 für die erste Zeile des Kopfzeilentexts eingeben.
10. Die Ausrichtung in **LINKS** ändern und ==> Anzahl der &4 in der Kostenstelle &3: für die erste Zeile des Fußzeilentexts eingeben.
11. Die Zeilennummer im Feld **ZEILE** für die zweite Zeile des Fußzeilentexts von 2 in 1 ändern.
12. DANACH im Feld **BÜNDIG** für die zweite Zeile des Fußzeilentexts eingeben.
13. &COUNT2 im Feld **GRUWE 2 FUSSZEILENTEXT** eingeben. Am Anfang der zweiten Textzeile den Text um einen Leerschritt einrücken. Beide Zeilen werden im Bericht als eine Zeile angezeigt. Die Variable &COUNT2 ist eine Ergebnisvariable, die die Anzahl der Werte für die Spalte 2 (NAME) zählt.

## Anpassen der Berichte

Abb. 114 enthält die vollständige Anzeige FORMAT.GRUWE2 für dieses Beispiel.

```
FORMAT.GRUWE2                                     GEÄNDERT
Gruppenwechsel neue Seite? ==> NEIN   Detail-Kopfz. wiederholen? ==> NEIN
Leerzeilen vor Kopfzeilen ==> 0       Leerzeilen nach Kopfzeilen == > 1
ZEILE BÜNDIG GRUWE 2 KOPFZEILENTEXT
-----1-----2-----3-----4-----5-----
1   LINKS   Position: &4
2   LINKS
3   LINKS
*** ENDE ***

Neue Seite für Fußzeile? ==> NEIN   GRUWE-Ergebnis auf Zeile ==> 1
Leerzeilen vor Fußzeilen ==> 0       Leerzeilen nach Fußzeilen ==> 1
ZEILE BÜNDIG GRUWE 2 FUSSZEILENTEXT
-----1-----2-----3-----4-----5-----
1   LINKS   ==> Anzahl der &4 in der Kostenstelle &3:
1   DANACH   &COUNT2
3   RECHTS
*** ENDE ***
```

Abbildung 114. Text für den Gruppenwechsel der zweiten Ebene auf FORMAT.GRUWE2 angeben.

Weitere Informationen zu allen Feldern der Anzeigen GRUWE befinden sich im *QMF Referenzhandbuch*.

14. Die Funktionstaste für "Bericht" drücken, um den geänderten Bericht, wie in Abb. 115 auf Seite 167 dargestellt, anzuzeigen.



MITARBEITERDATEN FÜR DEN UNTERNEHMENSBEREICH WEST  
 DATUM: 03/17/1998

PNR	NAME	KOST	TAET	ZUEGH	GEHALT	PROV	KNR
KOSTENSTELLE 66, NAME DER KOSTENSTELLE: WESTFALEN							
MGRPNR: 270							

POSITION: VERKAEUFER

330	ARENDAS	66	VERKAEUFER	1	24559.50	55.50	66
-----	---------	----	------------	---	----------	-------	----

====> ANZAHL DER VERKAEUFER IN DER KOSTENSTELLE 66: 1

POSITION: MANAGER

270	LOEBELENZ	66	MANAGER	9	37926.00	-	66
-----	-----------	----	---------	---	----------	---	----

====>> ANZAHL DER MANAGER IN DER KOSTENSTELLE 66: 1

POSITION: VERTRETER

320	SCHMIDT		VERTRETER	4	27804.00	844.00	66
310	WAGNER			13	38640.00	200.30	66
280	HADINGSFELDER			9	25998.00	811.50	66

====> ANZAHL DER VERTRETER IN DER KOSTENSTELLE 66: 3

KOSTENSTELLE 84, KBEZ KOELN  
 MGRPNR: 290

POSITION: VERKAEUFER

350	TETZLAFF	84	VERKAEUFER	5	13030,50	188,00	84
-----	----------	----	------------	---	----------	--------	----

====> ANZAHL DER VERKAEUFER IN DER KOSTENSTELLE 84: 1

POSITION: MANAGER

290	BADERLE	84	MANAGER	10	49550.00	-	84
-----	---------	----	---------	----	----------	---	----

====>> ANZAHL DER MANAGER IN DER KOSTENSTELLE 84: 1

POSITION: VERTRETER

340	MEIERLE		VERTRETER	7	31059.00	1285.00	84
300	ILZHOEFER			5	21672.00	806.10	84

====> ANZAHL DER VERTRETER IN DER KOSTENSTELLE 84: 2

\*\* UNTERNEHMEN VERTRAULICH \*\*

Abbildung 115. Der geänderte Bericht enthält den Gruppenwechseltext der ersten und zweiten Ebene.

---

### Feinanpassen des Berichtsformats mit Detailblöcken

Mit *Detailblöcken* kann Text neu formatiert und dem Bericht hinzugefügt werden. Ein Detailblock ist eine Spezifikationsgruppe, die bewirkt, dass QMF alle für *eine* durch die Abfrage abgerufene Datenzeile gewünschten Sonderformatierungen einfügt.

Detailblöcke in der Anzeige `FORMAT.DETAIL` angeben. In der Anzeige

- kann der Detailüberschrifts- und Detailblocktext im Bericht formatiert werden.
- kann eigener Text für die Detailüberschrift eingegeben werden, der entweder die Spaltenüberschriften ersetzt oder mit ihnen kombiniert werden kann.
- kann ein eigener Block mit Detailtext eingegeben und seine Position beliebig im Detailblock des Berichts angegeben werden.
- können Daten aus den Spalten, die in der Abfrage mit Hilfe von Formatspaltenvariablenamen oder Ergebnisvariablen ausgewählt wurden, verwendet werden. Diese Daten können beliebig im Detailblock angeordnet werden.
- kann die Anordnung von Tabellendaten angegeben werden.
- können Tabellendaten (Spaltendaten) mit fortlaufendem Text (Detailblocktext) gemischt werden.
- können Tabellendaten aus dem Bericht weggelassen werden.
- kann das Ergebnis der Berechnungsausdrücke, die in der Anzeige `FORMAT.RECH` angegeben wurden, in den Detailblocktext des Berichts eingefügt werden. Der Abschnitt „Berechnen von Werten für einen Bericht“ auf Seite 173 enthält ein Beispiel darüber, wie Berechnungsausdrücke angegeben werden.

Im folgenden Beispiel soll die Anzeige `FORMAT.DETAIL` zum erneuten Formatieren des Berichts in Abb. 115 auf Seite 167 verwendet werden. Dabei werden die Spaltenüberschriften aus dem Bericht entfernt, Tabellendaten (Spalten) weggelassen und für jeden Teilabschnitt Überschriften hinzugefügt. Danach hat der Bericht das Aussehen, wie in Abb. 118 auf Seite 171 dargestellt.

**Detailblöcke angeben:**

1. In der QMF-Befehlszeile Folgendes eingeben:

```
ANZEIGEN FORMAT.DETAIL
```

Die Anzeige FORMAT.DETAIL wird aufgerufen.

```

FORMAT.DETAIL                                GEÄNDERT    Var 1 v. 1

Spaltenüberschriften und Detail-Kopfzeilen? ==> NEIN
ZLE  BÜNDIG  DETAIL-KOPFZEILENTEXT
-----1-----2-----3-----4-----5-----+
1    LINKS  *****
2    LINKS  ** PERSONALSTATUSBERICHT **
3    LINKS  *****

Detailblock neue Seite?    ==> NEIN    Detail-Kopfzeilen wiederholen ==> NEIN
Block auf Seite halten?   ==> NEIN    Leerzeilen nach dem Block    ==> 0
Tabellendaten in Zeile eing. (1-999 oder NULL) ==> 1
ZLE  BÜNDIG  DETAIL-BLOCKTEXT
-----1-----2-----3-----4-----5-----+
1    LINKS
2    LINKS
          *** ENDE ***

Bildschirm-Var. auswählen ==> JA

```

Abbildung 116. Text für die Detailüberschrift in der Anzeige FORMAT.DETAIL angeben.

2. Da der endgültige Bericht kein Tabellenformat hat (Spalten und Zeilen), sollen keine Spaltenüberschriften angezeigt werden. Im vorliegenden Beispiel NEIN im Feld **Spaltenüberschriften und Detail-Kopfzeilen?** eingeben. Wird JA angegeben, werden die Spaltenüberschriften im Bericht direkt nach der Detailüberschrift angezeigt.
3. Den Detailüberschriftstext für die einzelnen Zeilen im Feld **DETAIL-KOPFZEILENTEXT** eingeben. Im Text können Formatvariablen verwendet werden.

Im vorliegenden Beispiel den Text so eingeben, wie in der Anzeige FORMAT.DETAIL in Abb. 116 gezeigt. Es muss eine zusätzliche Zeile mit einer geänderten Nummer eingefügt werden.

Im nächsten Schritt sollen die Daten aus den einzelnen Spalten in vertikalen Spalten und Zeilen aufgelistet werden, wobei die Tabellenanordnung aufgehoben wird. Den einzelnen Spaltenwerten werden außerdem neue Kennungen zugeordnet, um die Spaltenüberschriften zu ersetzen. Das Format des Detailblocks wird in der unteren Hälfte der Anzeige FORMAT.DETAIL angegeben.

## Anpassen der Berichte

- Die Standardwerte beibehalten oder neue Werte für die Felder **Detail-Block neue Seite?**, **Detail-Kopfzeilen wiederholen?**, **Block auf Seite halten?** und **Leerzeilen nach dem Block** eingeben.

Im vorliegenden Beispiel 1 für **Leerzeilen nach dem Block** eingeben.

- Eine Zeilennummer eingeben, wenn Tabellendaten in den Bericht eingefügt werden sollen, oder NULL angeben, wenn alle Tabellendaten entfernt werden sollen.

In diesem Beispiel NULL eingeben, um alle Tabellendaten aus dem Bericht zu entfernen.

- Den Detailblocktext für die einzelnen Zeilen im Feld **DETAIL-BLOCK-TEXT** eingeben. Mit Formatvariablen und Text können Werte für die Spaltenüberschriften und Spaltendaten im Bericht angegeben werden.

Im vorliegenden Beispiel den Text so eingeben, wie in der folgenden Anzeige **FORMAT.DETAIL** dargestellt.

ZLE	BÜNDIG	DETAIL-BLOCKTEXT
1	LINKS	Mitarbeiter: &2
2	LINKS	PNR: &1
3	LINKS	Zugehörigkeit: &5
4	LINKS	Gehalt: &6
5	LINKS	Provision: &7

Abbildung 117. Ersetzungsspaltenüberschriften mit Detailblocktext angeben.

Es ist möglich, Variationen der Detailblöcke für die Verwendung mit unterschiedlichen Bedingungen in einem Berichtsformat mit Anzeigenvariationen zu erstellen. Weitere Informationen zur Erstellung von Anzeigenvariationen befinden sich im *QMF Referenzhandbuch*.

- Die Funktionstaste für "Bericht" drücken, um den geänderten Bericht anzuzeigen.

```

Mitarbeiterdaten für den Unternehmensbereich WEST
Datum: 03/17/1998

*****
** Personalstatusbericht **
*****
Kostenstellenummer 66, Kostenstellenbezeichnung: WESTFALEN
Manager: 270

Position: VERKAEUFER
Mitarbeiter: ARENDAS
           PNR: 330
Zugehörigkeit: 1
           Gehalt: 24559.50
           Provision: 55.50

==> Anzahl der VERKAEUFER in der Kostenstelle 66: 1

Position: MANAGER
Mitarbeiter: LOEBELENZ
           PNR: 270
Zugehörigkeit: 9
           Gehalt: 37926.00
           Provision: -

==> Anzahl der MANAGER der Kostenstelle 66: 1

```

Abbildung 118. Der geänderte Bericht enthält die Ergebnisse der Neuformatierung.

## Angeben des Schlusstexts für das Berichtsende

Am Ende des Berichts kann Schlusstext für einen beliebigen Zweck hinzugefügt werden. Es können Einträge im Bericht erklärt oder Informationen zur Zusammenfassung der Daten, wie z. B. Summen oder Durchschnittswerte, eingefügt werden. Der Schlusstext für den Bericht wird in der Anzeige `FORMAT.SCHLUSS` angegeben.

In der Anzeige `FORMAT.SCHLUSS` kann

- der Schlusstext für den Bericht angegeben werden.
- die Anordnung des Schlusstexts im Bericht gesteuert werden.
- angegeben werden, dass der Schlusstext auf einer neuen Seite beginnt.
- die Anzahl der Leerzeilen vor dem Text angegeben werden.
- die Zeilennummer angegeben werden, in der der Schlusstext beginnt.
- das Ergebnis der Berechnungsausdrücke, die in der Anzeige `FORMAT.RECH` angegeben wurden, im Schlusstext des Berichts angegeben werden.

## Anpassen der Berichte

Im vorliegenden Beispiel soll Schlusstext zum Bericht hinzugefügt werden, der die Gesamtzahl der Mitarbeiter für den Unternehmensbereich West und das durchschnittliche Gehalt wiedergibt.

### Schlusstext angeben:

1. In der QMF-Befehlszeile Folgendes eingeben:

```
ANSEHEN FORMAT.SCHLUSS
```

Die Anzeige FORMAT.SCHLUSS wird aufgerufen.

```
FORMAT.SCHLUSS                                GEÄNDERT
Neue Seite für Schlusstext? ==> NEIN   Schlusstext auf Seite ==> 1
Leerzeilen von Text           ==> 0
ZLE  BÜNDIG  SCHLUSSTEXT
----  -----  -----1-----2-----3-----4-----5-----
1  LINKS  Gesamtanzahl der Mitarbeiter für Unternehmensbereich &11:
1  DANACH  &COUNT1.
2  LINKS  Durchschnittsgehalt für Unternehmensbereich &11: &AVG6.
```

Abbildung 119. Text für das Berichtsende in der Anzeige FORMAT.SCHLUSS angeben.

2. Die Standardwerte verwenden oder neue Werte für die Felder **Neue Seite für Schlusstext?**, **Schlusstext auf Seite** und **Leerzeilen vor Text** eingeben.

Im vorliegenden Beispiel die Standardwerte für diese Felder verwenden.

3. Den Schlusstext für die einzelnen Zeilen im Feld **SCHLUSSTEXT** eingeben. Im Text können Formatvariablen verwendet werden.

Im vorliegenden Beispiel die Ausrichtung in **LINKS** ändern und die Gesamtanzahl der Mitarbeiter für Unternehmensbereich &11 für die erste Zeile eingeben. **DANACH** für die Ausrichtung der nächsten Zeile angeben, die Zeilennummer in 1 ändern und **&COUNT1** eingeben. Vor **&COUNT1** muss ein Leerzeichen stehen. Für die nächste Zeile des Schlusstextes die Ausrichtung in **LINKS** ändern und Durchschnittsgehalt für Unternehmensbereich &11: **&AVG6** eingeben.

4. Die Funktionstaste für "Bericht" drücken, um den geänderten Bericht anzuzeigen.

```
Mitarbeiter: ILZHOEFER
PNR: 300
Zugehörigkeit: 5
Gehalt: 21672.00
Provision: 806.10

==> Anzahl der VERTRETER in der Kostenstelle 84: 2

Gesamtzahl der Mitarbeiter für Unternehmensbereich WEST 9.
Durchschnittsgehalt für Unternehmensbereich WEST 45825.00.

** Unternehmen Vertraulich **
*** ENDE ***
```

Abbildung 120. Der Schlusstext wird am Ende des Berichts angezeigt.

---

## Berechnen von Werten für einen Bericht

### Hinweis für CICS-Benutzer

In CICS ist es nicht möglich, Werte für einen Bericht zu berechnen.

Die Werte in den Berichten können aus den folgenden Quellen stammen:

- Importierte Daten oder Daten, die in der Datenbank gespeichert sind
- Berechnungen, die in einer Abfrage ausgeführt wurden
- Berechnungen, die in einem QMF-Format ausgeführt wurden

Berechnungen können in einem Format angegeben werden. Sie ähneln Berechnungen, die in einer Abfrage ausgeführt wurden. QMF prüft die Berechnungen in einem Format mit Hilfe der REXX-Sprache. So können für die Berechnungen die Vorteile sämtlicher integrierter REXX-Funktionen genutzt werden. In einem Format können auch REXX-EXECs angegeben werden. Dies kann aber zu einer Verminderung der Systemleistung führen.

Berechnungen zur Verwendung in einem Bericht können wie folgt erstellt werden:

- Einen Ausdruck definieren, der einen Wert berechnet.
- Eine REXX-EXEC für die Rückgabe eines Werts erstellen.

## Anpassen der Berichte

Die Ausdrücke werden im *QMF Referenzhandbuch* ausführlich beschrieben. Weitere Informationen über REXX-EXECs befinden sich im Handbuch *TSO/E Procedures Language REXX/MVS Reference* (für TSO) bzw. im Handbuch *VM System Product Interpreter Reference* (für CMS). Möglicherweise unterstützt das System nicht die Verwendung von Berechnungen und REXX-Funktionen. Mit dem QMF-Administrator Verbindung aufnehmen, bevor versucht wird, Berechnungen in einem Bericht zu verwenden.

### Anzeigen eines berechneten Werts in einem Bericht

Ein berechneter Wert kann im Bericht in einem Detailblocktext, im Fußzeilentext für den Gruppenwechsel und im Schlusstext angezeigt werden.

In diesem Beispiel soll ein Ausdruck definiert werden, der das Gehalt und die Provision eines Mitarbeiters addiert. Dieser Ausdruck ähnelt dem Ausdruck, der in der Abfrage in „Erstellen einer Spalte mit Ausdrücken“ auf Seite 49 verwendet wurde. Das Ergebnis wird anschließend im Detailblocktext des Personalstatusberichts angezeigt, der in den vorherigen Beispielen erstellt und geändert wurde.

#### Berechneten Wert anzeigen:

1. In der QMF-Befehlszeile Folgendes eingeben:

```
ANSEHEN FORMAT.RECH
```

Die Anzeige FORMAT.RECH wird aufgerufen.

FORMAT.RECH		GEÄNDERT		
ID	RECHNUNGS-AUSDRUCK	Null Varb1?	Für &RECHid BREIT	CODE
1	&6 + NULL(&7) *** ENDE ***	JA	12	D2

Abbildung 121. Einen Ausdruck angeben, um einen Wert in der Anzeige FORMAT.RECH zu berechnen.

2. Eine ID für den Ausdruck eingeben. Eine beliebige Zahl von 1 bis 999 kann verwendet werden.

In diesem Beispiel 1 für die ID eingeben.

3. Einen Ausdruck eingeben und dabei Formatvariablen verwenden, um die Spalten im Feld **Rechnungs-Ausdruck** anzugeben.

In diesem Beispiel &6 + NULL(&7) eingeben, was das Addieren von Werten in den Spalten 6 (GEHALT) und 7 (PROVISION) bedeutet.



Da einige der Provisionswerte in den Beispieltabellen Nullwerte sind, werden sie im Bericht als Strich angezeigt. REXX kann keine arithmetischen Operationen mit Daten ausführen, die numerische Werte und Nullwerte enthalten. Die REXX-EXEC NULL sucht in den Daten nach Nullwerten und ersetzt sie durch einen angegebenen Wert. In diesem Fall ersetzt sie Nullwerte durch 0.

Beim Schreiben einer REXX-EXEC sicherstellen, dass sie für QMF verfügbar ist, indem sie auf einer im Zugriff befindlichen Platte gespeichert oder indem die richtige Datei angegeben wird. Für dieses Beispiel wurde folgende NULL-EXEC geschrieben:

```
/* REXX-EXEC zum Ersetzen von Nullwerten durch 0 */  
parse arg in1  
  if in1 = "DSQNULL" then  
    value = 0  
  else value = in1  
return value
```

4. Im Feld **Null Varbl?** JA eingeben, um für dieses Beispiel Nullwerte zu verarbeiten.
5. Im Feld **BREIT** 12 eingeben, um die Anzahl der Zeichen vom erwarteten Rechenergebnis aufnehmen zu können.
6. Im Feld **CODE** den Editiercode für das Ergebnis dieser Berechnung eingeben. Da der Gesamtverdienst als Wert in € angezeigt werden soll, D2 eingeben.

Der Abschnitt „Angaben der Interpunktion für die Werte einer Spalte“ auf Seite 143 enthält weitere Informationen über Editiercodes.

Nach der Definition des Ausdrucks kann in der Anzeige FORMAT.DETAIL festgelegt werden, wie das Ergebnis der Berechnung im Bericht angezeigt werden soll.

7. In der QMF-Befehlszeile Folgendes eingeben:

```
ANSEHEN FORMAT.DETAIL
```

Die Anzeige FORMAT.DETAIL wird aufgerufen.

8. Die neue Textzeile im Feld **DETAIL-BLOCKTEXT** eingeben.

Für dieses Beispiel Gesamtverdienst:&CALC1 eingeben. Die Variable &CALC1 entspricht dem Berechnungsausdruck, der in der Anzeige FORMAT.RECH erstellt wurde.

Die Zeilennummer und Ausrichtung für die neue Textzeile ändern. Für dieses Beispiel die Zeilennummer in 6 und die Ausrichtung in 3 ändern. Dies bedeutet, dass diese Zeile des Detailblocktexts in Spalte 3 beginnen soll.

## Anpassen der Berichte

```
ZLE  BÜNDIG  DETAIL-BLOCKTEXT
----  - - - -  - - - - 1 - - - - 2 - - - - 3 - - - - 4 - - - - 5 - - - -
1    LINKS      Mitarbeiter: &2
2    LINKS      PNR: &1
3    LINKS      Zugehörigkeit: &5
4    LINKS      Gehalt: &6
5    LINKS      Provision: &7
6    3          Gesamtverdienst: &CALC1
```

Abbildung 122. Angeben, wo ein berechneter Wert mit Detailblocktext angezeigt wird.

9. Die Funktionstaste für "Bericht" drücken, um den geänderten Bericht anzuzeigen.

```
Mitarbeiterdaten für den Unternehmensbereich WEST
Datum: 03/17/1998

*****
** Personalstatusbericht **
*****
Kostenstellennummer 66, Kostenstellenbezeichnung: WESTFALEN
Manager: 270

Position: VERKAEUFER
Mitarbeiter: ARENDAS
PNR: 330
Zugehörigkeit: 1
Gehalt: 24559.50
Provision: 55.50
Gesamtverdienst: 24615.00
```

Abbildung 123. Der berechnete Wert wird neben dem Gesamtverdienst im Bericht angezeigt.

Im vorliegenden Beispiel wurde der Wert für **Gesamtverdienst** aus der Variablen &CALC1 ermittelt. **Gesamtverdienst** kann mit Hilfe desselben Ausdrucks und der REXX-EXEC auch als neue Spalte definiert werden. Der Wert kann in der Anzeige FORMAT.DETAIL mit der Formatvariablen &n angegeben werden, wobei n die Spaltennummer der neuen Spalte ist.

Der Abschnitt „Hinzufügen einer neuen Spalte zu einem Bericht“ auf Seite 136 enthält weitere Informationen über die Definition einer Spalte.

### Anzeigen von Sonderbedingungen im Bericht

Es kann auch eine Berechnung definiert werden, die im Bericht mit Hilfe eines Ausdrucks oder einer REXX-EXEC eine Sonderbedingung angibt.

Im vorliegenden Beispiel sollen berechnete Werte zur Angabe von zwei Sonderbedingungen im Bericht verwendet werden: Ein Wert für die Angabe

von Mitarbeitern, die einen Provisionsbonus erhalten sollten, und ein Wert für Mitarbeiter, für die eine Gehaltserhöhung erforderlich ist.

Weitere Informationen über REXX-EXECs befinden sich im Handbuch *TSO/E Procedures Language REXX/MVS Reference* (für TSO) bzw. im Handbuch *VM System Product Interpreter Reference* (für CMS). Möglicherweise unterstützt das System nicht die Verwendung von Berechnungen und REXX-Funktionen. Mit dem QMF-Administrator Verbindung aufnehmen, bevor versucht wird, Berechnungen in einem Bericht zu verwenden.

### Angeben einer Sonderbedingung mit einer REXX-EXEC

Im ersten Teil dieses Beispiels wird eine Bedingung erstellt, die den Text \*\*\* Provisionsbetrag \*\*\* im Personalstatusbericht für alle Mitarbeiter angibt, deren Provision größer oder gleich € 800 ist.

Um bei jeder Ausführung des Berichts einen anderen Provisionsbetrag angeben zu können, der als Voraussetzung für einen Bonus verwendet werden kann, eine REXX-EXEC schreiben, die die Angabe des Provisionsbetrags bei Anzeige des Berichts erlaubt.

### Mit einem REXX-Programm eine Sonderbedingung angeben:

1. In der QMF-Befehlszeile Folgendes eingeben:

```
ANSEHEN FORMAT.RECH
```

Die Anzeige FORMAT.RECH wird aufgerufen.

2. Im Feld **ID** eine ID-Nummer für den Ausdruck eingeben. Eine beliebige Zahl von 1 bis 999 kann verwendet werden. Hier kann der Ausdruck aus einem früheren Beispiel verwendet werden: 2 eingeben.
3. Im Feld **RECHNUNGS-AUSDRUCK** den Ausdruck eingeben, wobei Formatvariablen zur Angabe der Spalten verwendet werden.

Für dieses Beispiel **BONUS(&7 800)** eingeben. **BONUS** ist eine vom Benutzer zu schreibende REXX-EXEC, die prüft, ob der Wert in der Spalte **PROV (&7)** größer oder gleich dem Betrag des Provisionsbonus (800) ist. Eignet sich der Spaltenwert für den Provisionsbonus, wird das Wort \*\*\* Provisionsbonus \*\*\* im Bericht angezeigt.

Das Programm **BONUS** dieses Beispiels lautet:

```
/* REXX BONUS */
/* Programm zur Kennzeichnung von Mitarbeitern, deren
Provisionshöhe einen Bonus rechtfertigt */

parse arg commission commission_level
retvalue = ' '
if (commission <= "DSQNULL") & (commission >= commission_level)
thenretvalue = '*** Provisionsbonus ***'
return retvalue
```

## Anpassen der Berichte

- Im Feld **BREIT** 24 eingeben, um die Anzahl der Zeichen in der Zeichenfolge **\*\*\* Provisionsbonus \*\*\*** aufnehmen zu können.
- Im Feld **CODE** den Editiercode **C** eingeben, um die Zeichenfolge als Zeichendaten zu verarbeiten.

FORMAT.RECH		GEÄNDERT		
ID	RECHNUNGS-AUSDRUCK	Null Varb1?	Für &RECHid BREIT	CODE
1	&6 + NULL (&7)	JA	12	D2
2	BONUS (&7 800) *** ENDE ***	JA	25	C

Abbildung 124. Einen Ausdruck mit einer REXX-EXEC in der Anzeige FORMAT.RECH angeben.

Nach Angabe des Berechnungsausdrucks kann die Zeichenfolge mit Hilfe des Detailblocktexts angeordnet werden.

- In der QMF-Befehlszeile Folgendes eingeben:  
ANSEHEN FORMAT.DETAIL

Die Anzeige FORMAT.DETAIL wird aufgerufen.

- Die Informationen für den Detailblocktext eingeben. Im vorliegenden Beispiel soll das Ergebnis der Berechnung (&CALC2) in der Spalte 40 in derselben Zeile wie der Gesamtverdienst (6) angezeigt werden.

Überschreitet der im Bericht anzuzeigende Text die Zeilenlänge des Berichtstexts, kann die Länge seiner Zeilen in der Anzeige FORMAT.ANGABEN vergrößert werden. Weitere Informationen zu den Feldern in der Anzeige FORMAT.ANGABEN befinden sich im *QMF Referenzhandbuch*.

```

Tabellendaten in Zeile eing. (1-999 oder NULL) ==> NULL
ZLE  BÜNDIG  DETAIL-BLOCKTEXT
-----+-----1-----+-----2-----+-----3-----+-----4-----+-----5-----+
6     3      Gesamtverdienst: &CALC1
6     40     &CALC2
    
```

- Die Funktionstaste für "Bericht" drücken, um den geänderten Bericht anzuzeigen.

```

Mitarbeiterdaten für den Unternehmensbereich WEST
Datum: 03/17/1998

*****
** Personalstatusbericht **
*****
Kostenstellennummer 66, Kostenstellenbezeichnung: WESTFALEN
Manager: 270

Position: VERKAEUFER
Mitarbeiter: ARENDAS
           PNR: 330
Zugehörigkeit: 1
           Gehalt: 24559.50
           Provision: 55.50
Gesamtverdienst: 24615.00

==> Anzahl der VERKAEUFER in der Kostenstelle 66: 1

Position: MANAGER
Mitarbeiter: LOEBELENZ
           PNR: 270
Zugehörigkeit: 9
           Gehalt: 37926.00
           Provision: 0,00
Gesamtverdienst: 37926.00

==> Anzahl der MANAGER der Kostenstelle 66: 1

Position: VERTRETER
Mitarbeiter: HAIDINGSFELDER
           PNR: 280
Zugehörigkeit: 9
           Gehalt: 25998.00
           Provision: 811.50
Gesamtverdienst: 26809.50          *** Provisionsbonus ***
.
.
.

Gesamtzahl der Mitarbeiter für Unternehmensbereich WEST 9.
Durchschnittsgehalt für Unternehmensbereich WEST 45825.00.

** Unternehmen Vertraulich **
*** ENDE ***

```

Abbildung 125. Der geänderte Bericht zeigt das Ergebnis des Bedingungstexts für den Bonus.

### Angeben einer Sonderbedingung mit einem Ausdruck

In diesem Beispiel wird ein Bericht erstellt, der Hinweistext anzeigt, sobald die Daten bestimmte Bedingungen erfüllen. Das Beispiel ist mit dem vorherigen Beispiel fast identisch, in dem die Anzeige FORMAT.RECH und eine REXX-EXEC verwendet wird. Jetzt sollen allerdings die Anzeigen FORMAT.BEDINGUNGEN und FORMAT.DETAIL verwendet werden.

## Anpassen der Berichte

Mit dieser Methode kann der Bericht unterschiedlich formatiert werden. Hierbei hängt die Formatierung von Bedingungen ab, für die QMF getestet werden soll. Einen Ausdruck für alle Tests oder Bedingungen in der Anzeige `FORMAT.BEDINGUNGEN` angeben. Je eine Anzeige `FORMAT.DETAIL` einem Test zuordnen. Ergibt der Test für die Daten einer bestimmten Zeile eine wahre Bedingung, formatiert QMF den Bericht so, wie dies in der zugeordneten Anzeige `FORMAT.DETAIL` angegeben wurde. Ergibt der Test keine wahre Bedingung, kann ein anderes Format in einer anderen Anzeige `FORMAT.DETAIL` angegeben werden. In diesem Beispiel soll eine Bedingung erstellt werden, die im Bericht den Text `*** Gehaltserhöhung nötig ***` für alle Mitarbeiter mit einem Gehalt zuzüglich Provisionen unter € 25000 ausgibt.

### Einen Ausdruck zur Angabe einer Sonderbedingung verwenden:

1. Die Abfrage ausführen und den Bericht anzeigen.

Für dieses Beispiel folgende Abfrage verwenden:

```
SELECT PNR, NAME, TAET, KOST, GEHALT, PROV  
FROM Q.PERSONAL
```

2. In der QMF-Befehlszeile Folgendes eingeben:

```
ANSEHEN FORMAT.BEDINGUNGEN
```

Die Anzeige `FORMAT.BEDINGUNGEN` wird aufgerufen.

3. Eine ID für den Ausdruck eingeben. Eine beliebige Zahl von 1 bis 999 kann verwendet werden. Für dieses Beispiel müssen zwei Bedingungen erstellt werden: Eine für Mitarbeiter mit einem Gehalt größer oder gleich € 25000 und eine für Mitarbeiter mit einem Gehalt unter € 25000.

1 für den ersten und 2 für den zweiten Ausdruck eingeben.

4. Im Feld **BEDINGUNGS AUSDRUCK** den Ausdruck eingeben, wobei Formatvariablen zur Angabe der Spalten verwendet werden.

Für dieses Beispiel Folgendes eingeben:

```
&5 + NULL(&6) >= 25000
```

Dies ist die erste Bedingung. Dies bedeutet, nach allen Zeilen zu suchen, bei denen der Gesamtverdienst der Mitarbeiter (GEHALT+PROV) größer oder gleich € 25000 ist.

Anschließend

```
&5 + NULL(&6) < 25000
```

Dies ist die zweite Bedingung. Dies bedeutet, nach allen Zeilen zu suchen, bei denen der Gesamtverdienst der Mitarbeiter unter € 25000 liegt.

5. JA im Feld **Null Varbl?** eingeben, um für dieses Beispiel Nullwerte zu verarbeiten.

Sollen Nullwerte verarbeitet werden, kann eine REXX-EXEC erstellt werden, wie beispielsweise NULL, um eine 0 (oder einen anderen entsprechenden Wert) für den Nullwert einzugeben. Dieser Wert kann anschließend für die Berechnung verwendet werden.

FORMAT.BEDINGUNGEN		
ID	BEDINGUNGS-AUSDRUCK	Null Varbl?
1	&5 + NULL(&6) >= 25000	JA
2	&5 + NULL(&6) < 25000	JA
*** ENDE ***		

Abbildung 126. Bedingungsausdrücke für Gehaltserhöhungen von Mitarbeitern angeben.

Nach ihrer Definition sollen die Bedingungen im Bericht angezeigt werden. Hierfür die Anzeige FORMAT.DETAIL verwenden, um für jede Bedingung eine Berichtsvariation zu erstellen. Diese Art der Berichtsformatierung wird als *bedingte Formatierung* bezeichnet.

Die einzelnen Berichtsvariationen können vorbehaltlos ausgewählt werden. Sie können aber auch mit einer Bedingung verknüpft werden, wie z. B. mit jener, die zuvor in der Anzeige FORMAT.BEDINGUNGEN eingegeben wurden.

6. In der QMF-Befehlszeile Folgendes eingeben:

```
ANSEHEN FORMAT.DETAIL
```

Die Anzeige FORMAT.DETAIL wird aufgerufen.

## Anpassen der Berichte

7. Im Feld **Bildschirm-Var. auswählen** C1 eingeben, um diese Berichtsvariation mit der ersten in der Anzeige FORMAT.BEDINGUNGEN angegebenen Bedingung zu verknüpfen (Mitarbeiter, die mindestens € 25000 verdienen). Für diese Variation keinen Detailtext eingeben.
8. Eine Berichtsvariation für die zweite Bedingung erstellen. Im vorliegenden Beispiel den Cursor auf **Var 1 von 1** setzen.
9. Die 1 mit einer 2 überschreiben.
10. Die Eingabetaste drücken.  
Oder WEITER in der QMF-Befehlszeile eingeben.  
Eine zweite Anzeige FORMAT.DETAIL wird aufgerufen.
11. Im Feld **Bildschirm-Var. auswählen** C2 eingeben, um diese Berichtsvariation mit der zweiten in der Anzeige FORMAT.BEDINGUNGEN angegebenen Bedingung zu verknüpfen (Mitarbeiter, die weniger als € 25000 verdienen).
12. Im vorliegenden Beispiel **\*\*\* Gehaltserhöhung nötig \*\*\*** für die erste Zeile des Detailblocktexts eingeben. Die Ausrichtung in Spalte 60 ändern.  
QMF zeigt den Text im Bericht an, wenn diese Bedingung wahr ist.

```
FORMAT.DETAIL                                     Var 1 v. 1
Spaltenüberschriften und Detail-Kopfzeilen? ==> Ja
ZLE  BÜNDIG  DETAIL-KOPFZEILENTEXT
----  -----  -+-----1-----2-----+-----3-----+-----4-----+-----5-----+
1     LINKS
2     LINKS
                                     *** ENDE ***

Detailblock neue Seite? ==> NEIN   Detail-Kopfzeilen wiederholen ==> NEIN
Block auf Seite halten? ==> NEIN   Leerzeilen nach dem Block ==> 0
Tabellendaten in Zeile eing. (1-999 oder NULL) ==> 1
ZLE  BÜNDIG  DETAIL-BLOCKTEXT
----  -----  -+-----1-----2-----+-----3-----+-----4-----+-----5-----+
1     60     *** Gehaltserhöhung nötig ***
2     LINKS
                                     *** ENDE ***

Bildschirm-Var. auswählen? ==> JA
```

Abbildung 127. Detailblocktext anzeigen, wenn die Bedingung wahr ist.

13. Die Berichtsbreite ändern, so dass der Detailblocktext angezeigt wird. In der QMF-Befehlszeile Folgendes eingeben:  
ANSEHEN FORMAT.ANGABEN
14. Im Feld **Breite der Textzeile im Bericht** den Wert 80 eingeben, um die Berichtsbreite in 80 Spalten zu ändern.
15. Die Funktionstaste für "Bericht" drücken, um den geänderten Bericht anzuzeigen.



PNR	NAME	TAET	KOST	GEHALT	PROV
10	FRIEDENHAG	MANAGER	20	78235.00	-
20	ABELE	VERTRETER	20	33222.00	612.45
30	BAEUMLIB	MANAGER	38	49790.00	-
40	OBERHAUS	VERTRETER	38	31416.00	846.55
50	LANDAUER	MANAGER	15	55284.00	-
60	KOCHENDOER	VERTRETER	38	20769.00	650.25 * Gehaltserhöhung nötig *
70	MATUSCHEK	VERTRETER	15	37558.50	1152.00
80	BILFINGER	VERKAEUFER	20	33615.00	128.20
90	FEHRENBA	VERTRETER	42	46075.00	1386.70
100	HANGLEIT	MANAGER	42	53125.00	-
110	LIEBHERR	VERKAEUFER	15	43935.00	206.60
120	HUBERTUS	VERKAEUFER	38	22029.00	180.00 * Gehaltserhöhung nötig *
130	REICHWALD	VERKAEUFER	42	33768.00	75.60
140	SCHNEIDER	MANAGER	51	59145.00	-
	.				
	.				
	.				

Abbildung 128. Der geänderte Bericht enthält auch jene Mitarbeiter, deren Gehalt erhöht werden muss.

## Mischen der Tabellendaten mit neu formatiertem Text

Tabellendaten können mit neu formatiertem Text innerhalb von Textblöcken gemischt werden.

### Tabellen- und Detailblocktext miteinander mischen:

1. Die Abfrage ausführen und den Bericht anzeigen.  
Für dieses Beispiel folgende SQL-Abfrage ausführen:

```
SELECT FNR, FIRMA, ANMERKG
FROM Q.LIEFERANTEN
```

2. In der QMF-Befehlszeile Folgendes eingeben:  
ANSEHEN FORMAT.SPALTEN

Für dieses Beispiel folgende Änderungen in der Anzeige  
FORMAT.SPALTEN vornehmen:

- a. Den Verwendungscode UNTERDR für alle Spalten außer für die Spalte ANMERKG angeben. Diese Spalte ist die einzige Spalte, deren Daten als Tabellendaten angezeigt werden sollen.
- b. Den Editiercode für die Spalte ANMERKG in CT ändern, damit der Text innerhalb der Spalte umbrochen werden kann und die Zeilenlänge in 40 geändert wird.

## Anpassen der Berichte

3. In der QMF-Befehlszeile Folgendes eingeben:  
ANSEHEN FORMAT.DETAIL
4. Folgende Änderungen in der Anzeige FORMAT.DETAIL angeben:
  - a. Im Feld **Spaltenüberschriften und Detail-Kopfzeilen?** NEIN eingeben, so dass die Spaltenüberschriften nicht hinter der Detailkopfzeile angezeigt werden.
  - b. Im Feld **Leerzeilen nach dem Block 6** eingeben.
  - c. Die Nummer für die Zeile, in der die Tabellendaten angezeigt werden sollen, im Feld **Tabellendaten in Zeile eing.(1-999 oder NULL)** angeben. Für den Detailblocktext und die Tabellendaten müssen unterschiedliche Zeilennummern angegeben werden. Andernfalls überlagern sich beide Zeilen bei Anzeige des Berichts. In diesem Beispiel 4 eingeben.
  - d. Die Informationen für den Detailblocktext eingeben. Im vorliegenden Beispiel Firma: &2 für die erste Zeile eingeben. FNR: &1 für die zweite Zeile eingeben. ANMERKG: für die dritte Zeile eingeben.  
Für die Tabellendaten muss keine Formatvariable angegeben werden. Die Daten werden nach der letzten Zeile des Detailblocktexts eingefügt.

Weitere Informationen über die Angabe von Detailblocktext enthält der Abschnitt „Feinanpassen des Berichtsformats mit Detailblöcken“ auf Seite 168.

```
FORMAT.DETAIL                                GEÄNDERT    Var 1 v. 1

Spaltenüberschriften und Detail-Kopfzeilen? ==> NEIN
ZLE  BÜNDIG  DETAIL-KOPFZEILENTEXT
----  -----  -+-----1-----2-----3-----4-----5-----+
1     LINKS
2     LINKS
      *** ENDE ***

Detailblock neue Seite? ==> NEIN    Detail-Kopfzeilen wiederholen ==> NEIN
Block auf Seite halten? ==> NEIN    Leerzeilen nach dem Block ==> 6
Tabellendaten in Zeile eing. (1-999 oder NULL) ==> 4
ZLE  BÜNDIG  DETAIL-BLOCKTEXT
----  -----  -+-----1-----2-----3-----4-----5-----+
1     LINKS  FIRMA:  &2;
2     LINKS  FNR:    &1;
3     LINKS  ANMERKG:

Bildschirm-Var. auswählen? ==> NEIN
```

Abbildung 129. Anordnung der Tabellendaten mit dem Detailblocktext angeben.

5. Die Funktionstaste für "Bericht" drücken, um den geänderten Bericht anzuzeigen.

```

FIRMA: BECKER AG
FNR: 1100P
ANMERKG:
DIESE FIRMA LIEFERT TERMINGERECHT. ES HANDELT SICH UM EIN
AGGRESSIVES, JUNGES UNTERNEHMEN.

```

Abbildung 130. Der geänderte Bericht enthält die Tabellendaten, die mit einem Detailblock gemischt sind.

Werden wie im vorliegenden Beispiel einige Spalten aus dem Bericht weggelassen, wird die automatische Gesamtbreite des Berichts reduziert. Sicherstellen, dass die Berichtsbreite für den gesamten Detailblocktext ausreicht. Sie kann geändert werden, indem der Wert des Feldes **Breite der Textzeile im Bericht** in der Anzeige `FORMAT.ANGABEN` geändert wird.

## Anzeigen von Endsummen im Bericht

Es ist möglich, einen Bericht anzuzeigen, der eine Summe oder einen Durchschnittswert der Zeilen im Bericht enthält. Hierzu werden Spaltenverwendungs-codes verwendet. Summen und Durchschnittswerte sind Beispiele für QMF-Berechnungsfunktionen, die die Daten in einer Spalte zusammenfassen. Es können auch andere Berechnungsformen angegeben werden, wie Standardabweichung, Prozent oder kumulative Summen. Weitere Informationen zu Berechnungsfunktionen befinden sich im *QMF Referenzhandbuch*.

In diesem Beispiel soll mit den Verwendungscodes `QUER`, `GRUPPE`, `SUMME`, und `UNTERDR` ein Bericht erstellt werden, in dem Gehalt, Provision und Gesamtverdienst für jede Tätigkeit innerhalb der einzelnen Kostenstellen zusammengefasst werden.

Berichtsdaten zusammenfassen:

1. Die Abfrage ausführen, um den Bericht anzuzeigen:

Für dieses Beispiel folgende SQL-Abfrage ausführen:

```

SELECT NAME, KOST, TAET, GEHALT, PROV, GEHALT + PROV
FROM Q.PERSONAL
WHERE KOST IN (15, 20, 38) AND TAET <> 'MANAGER'
ORDER BY KOST, TAET DESC

```

2. In der QMF-Befehlszeile Folgendes eingeben:

```
ANSEHEN FORMAT.SPALTEN
```

Die Anzeige `FORMAT.SPALTEN` wird aufgerufen.

3. Alle Änderungen an den Spaltennamen im Feld **SPALTENÜBERSCHRIFT** eingeben.

Für dieses Beispiel den von der Abfrage erstellten Spaltennamen in `GESAMT-_VERDIENST` ändern.

## Anpassen der Berichte

4. Verwendungscodes und weitere Änderungen für die Spalten eingeben. Im vorliegenden Beispiel folgende Änderungen vornehmen:
  - a. GRUPPE für die Spalte KOST angeben, um die Daten nach der Kostenstelle zu gruppieren. Die Daten müssen nach mindestens einer Spalte gruppiert werden. Sicherstellen, dass die Daten entsprechend dieser Spalte sortiert werden.
  - b. QUER für die Spalte TAET angeben, um Gehalt, Provision und Gesamtverdienst entsprechend der Tätigkeit zusammenzufassen.
  - c. SUMME für die Spalten GEHALT, PROV und GESAMT-\_VERDIENST angeben.
  - d. UNTERDR für die Spalte NAME angeben, weil der Name im Bericht nicht angezeigt werden soll. Wird der Verwendungscodes GRUPPE verwendet und für eine Spalte kein Verwendungscodes angegeben, wird diese Spalte im Bericht nicht angezeigt.
  - e. D2 im Feld CODE für die Spalten GEHALT, PROV und GESAMT-VERDIENST angeben.
  - f. Die Breite der Spalte GEHALT in 11 ändern.

FORMAT.SPALTEN		GEÄNDERT				
NR.	SPALTENÜBERSCHRIFT	VERWENDG	ABSTD	BREIT	CODE	SEQ
1	NAME	UNTERDR	2	9	C	1
2	KOST	GRUPPE	2	6	L	2
3	TAET	QUER	2	5	C	3
4	GEHALT	SUMME	2	11	D2	4
5	PROV	SUMME	2	10	D2	5
6	GESAMT-_VERDIENST	SUMME	2	12	D2	6
	*** ENDE ***					

Abbildung 131. Verwendungscodes GRUPPE und QUER verwenden, um Daten in einem Bericht zusammenzufassen.

5. In der QMF-Befehlszeile Folgendes eingeben:  
ANSEHEN FORMAT.ANGABEN  
  
Die Anzeige FORMAT.ANGABEN wird aufgerufen.
6. Im Feld **Automatische Neuordnung der Berichtsspalten?** JA eingeben. Wird diese Änderung nicht angegeben, wird der Bericht mit einer Warnung in der obersten Zeile angezeigt.
7. Die Funktionstaste für "Bericht" drücken, um den geänderten Bericht anzuzeigen.
8. Für dieses Beispiel die Funktionstaste für "Rechts" drücken, um die Summenspalte anzuzeigen.

		<-----TAETIGKEIT----->				
		<----- VERTRETER ----->	<----- VERKAEUFER ----->			
SUM	KOST	SUMME GEHALT	SUMME PROV	SUMME GESAMT- VERDIENST	SUMME GEHALT	SUMME PROV
	15	37558.50	1152.00	37875.20	77524.50	316.70
	20	33222.00	612.45	33834.45	82810.00	254.70
	38	52185.00	1496.80	53681.80	60724.00	416.50
		-----	-----	-----	-----	-----
		122965.50	3261.25	126226.75	221058.50	987.90

Abbildung 132. Beim Drücken der Taste "Rechts" werden die restlichen Summenangaben angezeigt.

## Fehlerkorrektur in einer Formatanzeige vor Anzeige des Berichts

Mit dem Befehl PRUEFEN kann vor Ausführung des Berichts geprüft werden, ob eine Formatanzeige Fehler enthält.

### Formatanzeige prüfen:

1. Die Formatanzeige aufrufen, in der nach Fehlern gesucht werden soll. Für ein bestimmtes Format kann eine beliebige Formatanzeige verwendet werden. QMF sucht in dieser Anzeige und in allen anderen Anzeigen für dieses Format nach Fehlern.

QMF sucht nach zwei Fehlerarten:

- Fehler, die vor Anzeige des Berichts korrigiert werden müssen
- Warnungen, die darauf hinweisen, dass zwar keine Korrektur erforderlich ist, aber bei Anzeige des Berichts unerwartete Ergebnisse möglich sind

2. In einer Formatanzeige die Funktionstaste für "Prüfen" drücken.

Es kann auch PRUEFEN in der QMF-Befehlszeile eingegeben werden.

Findet QMF einen Fehler in einer Anzeige, wird das Feld mit dem Fehler in dieser Anzeige hervorgehoben. Eine Nachricht in der Nachrichtenzeile beschreibt den Fehler.

3. Das fehlerhafte Feld korrigieren.

Mit der Funktionstaste für "Hilfe" können weitere Informationen zum Fehler sowie Korrekturhinweise angezeigt werden.

4. Die Funktionstaste für "Prüfen" drücken oder PRUEFEN eingeben, um weitere Fehler anzuzeigen.

## Anpassen der Berichte

Nach der Korrektur der Fehler zeigt QMF Warnungsbedingungen an, wenn der Befehl PRUEFEN eingegeben wird. Für die Korrektur der Warnungsbedingungen müssen dieselben Schritte ausgeführt werden wie bei der Korrektur von Fehlern.

---

### Sichern des Berichtsformats

Soll der Bericht wieder in diesem Format angezeigt werden, kann das Format auf eine der folgenden Weisen in der Datenbank gesichert werden:

#### **In der Anzeige FORMAT Folgendes eingeben:**

```
SICHERN
```

QMF fordert zur Eingabe des Namens für das Format auf.

Es kann auch Folgendes eingegeben werden:

```
SICHERN ALS Formatname
```

*Formatname* ist der Name für das Format.

#### **In einer anderen Anzeige als FORMAT Folgendes eingeben:**

```
SICHERN FORMAT
```

QMF fordert zur Eingabe des Namens für das Format auf.

Es kann auch Folgendes eingegeben werden:

```
SICHERN FORMAT ALS Formatname
```

Soll ein Format gesichert und gemeinsam mit anderen Benutzern verwendet werden, den Parameter JEDER=JA wie folgt zum Befehl SICHERN hinzufügen:

```
SICHERN (JEDER=JA  
SICHERN ALS Formatname (JEDER=JA  
SICHERN FORMAT (JEDER=JA  
SICHERN FORMAT ALS Formatname (JEDER=JA
```

QMF sichert das Format in der Datenbank. Wurde der Befehl SETZEN GLOBAL mit dem Wert DSQEC\_SHARE=1 vor dem Befehl SICHERN eingegeben, muss der Parameter JEDER=JA nicht angegeben werden.

Soll dieses Berichtsformat zur Ausführung einer Abfrage erneut verwendet werden, Folgendes eingeben:

```
AUSFUEHREN ABFRAGE Abfragename (FORMAT=Formatname
```

Die in einer Abfrage verwendeten Daten müssen dem verwendeten Format entsprechen, sonst wird der Bericht nicht angezeigt.

---

## Zurücksetzen der Werte in einer Formatanzeige

Die Werte in den Formatanzeigen können auf die Standardwerte zurückgesetzt werden. Dies ist sinnvoll, wenn Werte eingegeben wurden, die nicht zu den gewünschten Ergebnissen geführt haben. Es ist dann möglich, den Vorgang mit den Standardwerten erneut auszuführen.

### Werte zurücksetzen:

- Um die Werte in allen Formatanzeigen zurückzusetzen, in der QMF-Befehlszeile Folgendes eingeben:

```
GRUNDSTELLUNG FORMAT
```

Wird dieser Befehl über die Anzeige `FORMAT.HAUPT` eingegeben, muss für die Objektart nicht `FORMAT` angegeben werden. Für die Objektart wird standardmäßig `FORMAT` verwendet, wenn der Befehl `GRUNDSTELLUNG` über eine Formatanzeige eingegeben wird.

- Um die Werte in einer bestimmten Formatanzeige zurückzusetzen, Folgendes eingeben:

```
GRUNDSTELLUNG FORMAT.Anzeigename
```

Um beispielsweise die Werte in der Anzeige `FORMAT.SPALTEN` zurückzusetzen, Folgendes eingeben:

```
GRUNDSTELLUNG FORMAT.SPALTEN
```

Wird dieser Befehl über eine bestimmte Formatanzeige eingegeben, muss für die Objektart nicht `FORMAT.Anzeigename` angegeben werden. Für die Objektart wird standardmäßig `FORMAT.Anzeigename` verwendet, wenn der Befehl `GRUNDSTELLUNG` über eine bestimmte Formatanzeige eingegeben wird.

Zu beachten ist, dass die Werte in den Formatanzeigen nur zurückgesetzt werden können, bevor das Format in der Datenbank gesichert wird.

Weitere Informationen zum Zurücksetzen von Werten in Formatanzeigen befinden sich im *QMF Referenzhandbuch*.

---

## Drucken des Berichts

Der Bericht kann auf Papier gedruckt werden. Er muss sich im temporären Speicher befinden. Die Regeln für das Drucken von QMF-Berichten richten sich nach dem verwendeten Betriebssystem und den Einstellungen des Druckers. Treten beim Drucken der Berichte Probleme auf, kann entsprechende Hilfe beim QMF-Administrator angefordert werden. Mit QMF für Windows können Berichte auch in Windows-Umgebungen ausgedruckt werden. Anhang D, „QMF High Performance Option“ auf Seite 407, enthält weitere Informationen hierzu.

## Anpassen der Berichte

**Einen Bericht drucken:** In der QMF-Befehlszeile Folgendes eingeben:

```
DRUCKEN BERICHT (DRUCKER=Drucker)
```

*Drucker* ist der Kurzname des Druckers, der vom QMF-Administrator zugeordnet wurde.

Wird der Befehl DRUCKEN von einer Berichtsanzeige aus gestartet, muss die Objektart im Befehl nicht angegeben werden. In einer Berichtsanzeige wird für den Befehl DRUCKEN standardmäßig die Objektart BERICHT verwendet.

Weitere Informationen zum Befehl DRUCKEN befinden sich im *QMF Referenzhandbuch*.

---

## Erstellen eines Berichts mit einer begrenzten Anzahl sortierter Einträge

Es ist möglich, einen Bericht zu erstellen, der eine begrenzte Anzahl sortierter Einträge enthält. Dazu muss zunächst eine SQL-Abfrage erstellt werden, mit der Einträge wie gewünscht ausgewählt und sortiert werden. Anschließend muss die Abfrage ausgeführt werden; dabei ist der Wert für das ZEILENLIMIT anzugeben, der zu dem gewünschten Ergebnis führt. Die Hauptelemente sind die Klausel ORDER BY der SQL-Anweisung und der Parameter ZEILENLIMIT des Befehls AUSFUEHREN ABFRAGE. Um beispielsweise einen Bericht zu erstellen, der die fünf Manager mit der längsten Betriebszugehörigkeit enthält, kann die folgende Abfrage mit dem zugehörigen QMF-Befehl verwendet werden:

SQL-Abfrage:

```
SELECT NAME, ZUEGH  
      FROM Q.PERSONAL  
WHERE TAET='MANAGER'  
ORDER BY ZUEGH DESC
```

QMF-Befehl:

```
AUSFUEHREN ABFRAGE (ZEILENLIMIT=5)
```

Resultierender Bericht:

NAME	ZUEGH
SCHULZE-MEIER	12
BADERLE	10
LANDAUER	10
SCHMIDT-SEIBERT	10
LOEBELENZ	9



---

## Kapitel 7. Anzeigen des Berichts als Grafik

Tabellendaten können in einer Vielzahl verschiedener Grafiken angezeigt werden. Es ist möglich, QMF-Grafikformate zu ändern oder neue Grafikformate zu erstellen. Es ist auch möglich, Grafikhilfsprogramme in Windows-Programmgruppen (so genannten 'Suites') oder andere Grafikprogramme in beliebigen Windows-Umgebungen zu verwenden, die von QMF für Windows unterstützt werden. Anhang D, „QMF High Performance Option“ auf Seite 407, enthält weitere Informationen hierzu.

QMF kann die Berichtsdaten an die Interactive Chart Utility (ICU) senden, die die Daten im Grafikformat anzeigt.

Für die Erstellung von Grafiken mit der ICU sind über diese Funktion keine umfassenden Kenntnisse erforderlich. Viele Standardgrafiken können mit der QMF-Schnittstelle für die ICU erstellt werden.

Möglicherweise unterstützt das System die Verwendung von Grafiken nicht. Mit dem QMF-Administrator Verbindung aufnehmen, bevor mit der Erstellung von Grafiken begonnen wird.

---

### QMF-Grafikformate

QMF stellt die nachfolgend aufgeführten Grafikformate zur Verfügung. Zur Verwendung eines Grafikformats seinen Namen als Parameter angeben, wenn der Befehl ANZEIGEN GRAFIK eingegeben wird.

- BALKEN (QMF-Standardgrafikformat)
- KREIS
- KURVE
- TURM
- TABELLE
- POLAR
- HISTOGRAMM
- FLAECHE
- PUNKT

Weitere Informationen zu den QMF-Grafiktypen befinden sich im *QMF Referenzhandbuch*.

## Anordnen der QMF-Berichtsdaten in einer Grafik

Ein Vergleich des Berichts in Abb. 133 mit dem Balkendiagramm in Abb. 134 zeigt, wie QMF Berichtsdaten in einer Grafik anzeigt. Der Bericht und das Balkendiagramm wurden unter Verwendung des Standardberichtsformats erstellt.

PNR	NAME	KOST	TAET	ZUGEH	GEHALT	PROV
120	HUBERTUS	38	VERK	-	43935.75	180.00
180	NEUMANN	38	VERK	3	38695.00	236.50
40	OBERHAUS	38	VERTR	6	31416.00	846.55
60	KOCHENDOERFER	38	VERTR	-	20769.00	650.25
130	REICHWALD	42	VERK	6	33768.00	75.60
200	PFLEIDERER	42	VERK	-	27477.00	84.20
90	FEHRENBACH	42	VERTR	6	46075.00	1386.70
230	DOLDERER	51	VERK	3	47795.00	189.65
250	TREMPE	51	VERK	6	24381.00	513.30
220	KALKBRENNER	51	VERTR	7	22386.00	992.80
150	NOETZHOLD	51	VERTR	6	51575.00	637.65

Abbildung 133. Dieser Bericht enthält Mitarbeiterdaten.



Abbildung 134. Dieses Balkendiagramm enthält dieselben Mitarbeiterdaten wie der Bericht.

Die folgenden Teile der Grafik können mit Hilfe eines QMF-Formats angegeben werden:

- *Grafiküberschrift*
- *X-Achse*
- *X-Achsenkennsätze*
- *Y-Achse*
- *Y-Achsenkennsätze*
- *Legende*

Normalerweise werden die Berichtsdaten in der Grafik entsprechend den folgenden Regeln angezeigt:

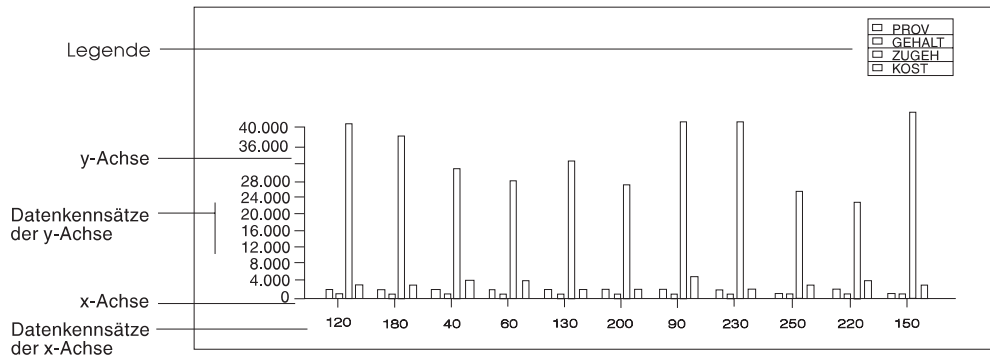
## **Grafiküberschrift**

### **Berichtsüberschrift**

## **X-Achsendaten**

Erste (äußerst linke) Spalte des Berichts. Wird eine Spalte GRUPPE oder GRUWE definiert, werden die Daten dieser Spalte entlang der X-Achse angezeigt.

## **X-Achsenkennsätze**

Werte in der äußerst linken Spalte bzw. in der Spalte GRUPPE oder GRUWE.

## **Y-Achsendaten**

Restliche numerische Spalten.

## **Y-Achsenkennsätze**

Werte in den restlichen numerischen Spalten.

## **Legende**

Spaltenüberschriften für Y-Achsendaten.

## **Verteilen der Daten entlang der X-Achse**

Die folgenden Regeln gelten dafür, wie Daten entlang der X-Achse für die QMF-Grafikformate verteilt werden:

- Numerische Daten aus einer einzelnen Berichtsspalte werden entsprechend ihrem tatsächlichen numerischen Wert grafisch dargestellt.
- Nichtnumerische Daten aus einer einzelnen Berichtsspalte werden in gleichmäßigen Intervallen verteilt.
- Numerische oder nichtnumerische Daten aus mehreren Berichtsspalten werden in gleichmäßige Intervalle verteilt.

Bei den QMF-Grafikformaten für Balken-, Turm- und Polargrafiken werden die numerischen und nichtnumerischen Werte in gleichmäßigen Intervallen verteilt. Wird eine dieser Grafikarten in der ICU angegeben, können die Daten anders als bei der Verwendung des QMF-Befehls ANZEIGEN ungleichmäßig entlang der X-Achse verteilt sein.

## **Anordnen der Daten in Kreisdiagrammen**

Kreisdiagramme sind dadurch einzigartig, dass sie keine typische X- und Y-Achse haben. Ein Vergleich des Berichts in Abb. 135 auf Seite 194 mit dem Kreisdiagramm in Abb. 136 auf Seite 194 zeigt, wie QMF Berichtsdaten in einem Kreisdiagramm anzeigt.

## Grafiken

<-----TAETIGKEIT----->			
<- VERTR --> <- VERK --> <- GESAMT-->			
KOST	DURCHSCHN.- GEHALT	DURCHSCHN.- GEHALT	DURCHSCHN.- GEHALT
15	37558.50	43935.00	40746.75
20	33222.00	41405.00	37313.50
38	26092.50	30362.00	28227.00
	=====	=====	=====
	32291.00	38567.33	35429.08

Abbildung 135. Dieser Bericht enthält die Durchschnittsgehälter einer Kostenstelle.



Abbildung 136. Das Kreisdiagramm enthält dieselben Daten.

Jede numerische Spalte (Y-Datenspalte) erzeugt einen eigenen Kreis. QMF zeigt die Spaltentitel werden als Bezeichnungen der Kreissektoren an. Die Spaltenüberschriften erscheinen als Titel der Kreise.

Da jede numerische Spalte eines Berichts einen eigenen Kreis erzeugt, eignen sich Kreisdiagramme nicht zur Anzeige von Daten aus Berichten mit mehr als zwei numerischen Spalten.

### Grenzwerte für die Länge von Grafikdaten

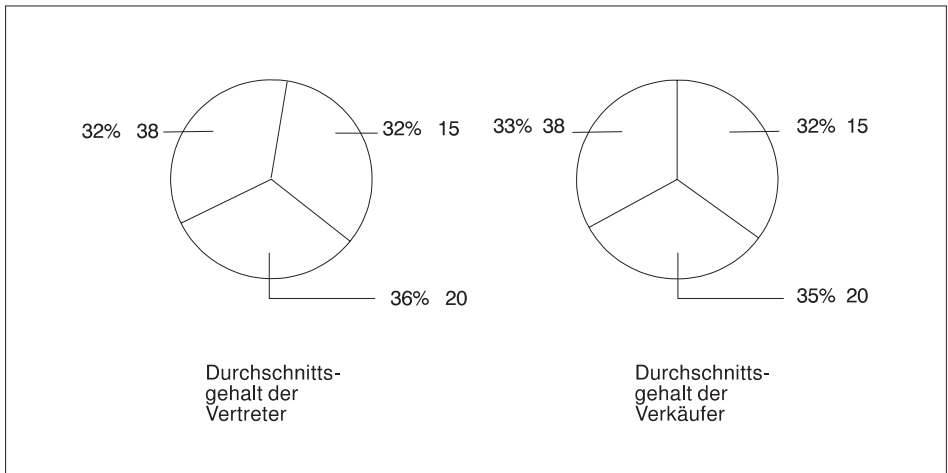
Für die Länge von Grafikdaten gelten folgende Größeneinschränkungen:

- 132 Byte für Grafiktitel, X-Achsenkennsatz und Legendenkennsatz
- 999 X-Datenwerte (Berichtsdatenzeilen)
- 999 Y-Datengruppen (Berichtsdatenspalten)

- 8.192 Y-Datenwerte (Anzahl der X-Datenzeilen multipliziert mit der Anzahl der Y-Datenspalten je Zeile)

Die letzte Einschränkung wird durch QMF definiert. Alle anderen Einschränkungen sind ICU-Grenzwerte, die von QMF geprüft werden.

Bei Verwendung von QMF für Windows in Windows-Umgebungen gelten keine Einschränkungen hinsichtlich der Datenlänge. Möglicherweise gelten für die Windows-Anwendungen des Benutzers Grenzwerte für die Länge von Grafikdaten; in diesem Fall sollten die Informationen in der entsprechenden Produktdokumentation gelesen werden. Weitere Informationen zu QMF für Windows befinden sich im Anhang D, „QMF High Performance Option“ auf Seite 407.

---

## Anzeigen von Berichtsdaten als Grafik

1. Die Abfrage ausführen, um den Bericht anzuzeigen.

Für dieses Beispiel folgende menügesteuerte Abfrage ausführen:

```

MENÜGESTEUERTE ABFRAGE                                GEÄNDERT ZEILE 1
Tabellen:
  Q.PERSONAL

Spalten:
  PNR
  NAME
  KOST
  TAET
  ZUGEH
  GEHALT
  PROV

Zeilenbedingungen:
  Falls KOST gleich 38, 42 oder 51
  und TAET ungleich 'MANAGER'

Sortieren:
  Aufsteigend nach KOST
  Aufsteigend nach TAET

*** ENDE ***
    
```

Abbildung 137. Diese Abfrage verwenden, um die Grafiken für die Beispiele zu erstellen.

Folgende Schritte ausführen, um den Bericht mit dem Standardgrafikformat anzuzeigen:

PNR	NAME	KOST	TAET	ZUEH	GEHALT	PROV
120	HUBERTUS	38	VERK	-	43935.75	180.00
180	NEUMANN	38	VERK	3	38695.00	236.50
40	OBERHAUS	38	VERTR	6	31416.00	846.55
60	KOCHENDOERFER	38	VERTR	-	20769.00	650.25
130	REICHWALD	42	VERK	6	33768.00	75.60
200	PFLEIDERER	42	VERK	-	27477.00	84.20
90	FEHRENBACH	42	VERTR	6	46075.00	1386.70
230	DOLDERER	51	VERK	3	47795.00	189.65
250	TREMPE	51	VERK	6	24381.00	513.30
220	KALKBRENNER	51	VERTR	7	22386.00	992.80
150	NOETZHOLD	51	VERTR	6	51575.00	637.65

Abbildung 138. Diese Abfrage erstellt diesen Bericht für die Beispiele.

- Die Funktionstaste für "Grafik" drücken  
oder Folgendes eingeben:

ANZEIGEN GRAFIK

Wird keine Grafikart angegeben, wird die Grafik mit der GDDM-Standardgrafikart erstellt. In den folgenden Beispielen gilt die Annahme, dass die GDDM-Standardgrafikart BALKEN ist.

Zur Angabe einer anderen Grafikart Folgendes eingeben:

ANZEIGEN GRAFIK (ICUFORMAT=Grafikart)

Der Abschnitt „QMF-Grafikformate“ auf Seite 191 enthält weitere Informationen über QMF-Grafikarten.

Während der Erstellung der Grafik durch die ICU erscheint eine Anzeige, die der in Abb. 139 dargestellten Anzeige ähnlich ist.

ANZEIGE "GRAPHICS BRIDGE STATUS"

Die Anforderung wird derzeit von der  
GDDM-ICU verarbeitet.

Bei Anzeige der Grafik ist die ICU-Umgebung aktiv.  
Für die Rückkehr in die QMF-Umgebung die Funktionstaste für "Ausgang" drücken.

Abbildung 139. Anzeige "Graphics Bridge Status"

Anschließend wird die Grafik angezeigt.



Abbildung 140. Das Standardbalkendiagramm wird angezeigt.

Diese Grafik wird mit dem Standardberichts- und dem Standardgrafikformat erstellt. Das Aussehen einer Grafik kann geändert werden, indem das QMF-Format und die ICU-Werte geändert werden.

- Die Funktionstaste "Pos1" und die Funktionstaste für "Ausgang" nacheinander drücken, um zu der QMF-Anzeige zurückzukehren, in der der Befehl ANZEIGEN GRAFIK eingegeben wurde.

## Ändern einer Grafik mit QMF-Formaten

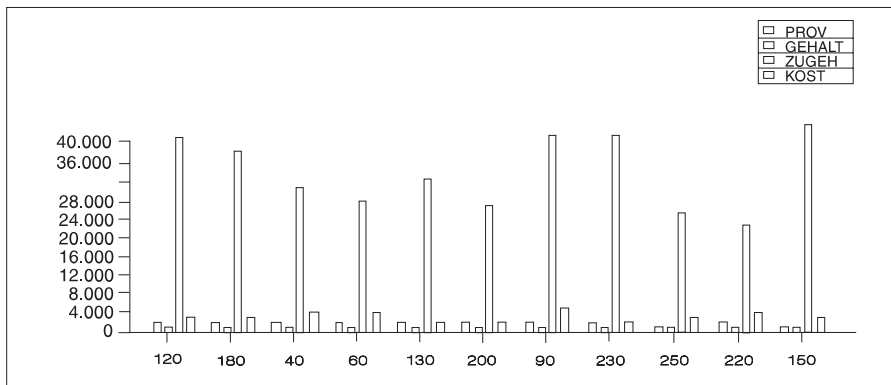
Format und Inhalt der Grafik können in QMF-Formatanzeigen geändert werden. In einer Formatanzeige können z. B. folgende Änderungen vorgenommen werden:

- Den Verwendungscode UNTERDR für Spalten verwenden, die in der Grafik nicht angezeigt werden sollen.
- Den Verwendungscode GRUPPE verwenden, um alle Einträge in einer bestimmten Spalte zu gruppieren und diese Daten in der Grafik anzuzeigen.
- Den Verwendungscode MITTEL verwenden, um den Durchschnittswert für die gruppierten Daten zu berechnen und den Durchschnittswert in der Grafik anzuzeigen.
- Das Feld **SEITE KOPFZEILENTEXT** ändern, um die Überschrift der Grafik zu ändern.
- Die Grafiklegende ändern, indem die Spaltenüberschriften geändert werden.

Die QMF-Formate verwenden, um alle Grafikmerkmale zu ändern, die durch die Berichtsdaten festgelegt sind. Tabelle 8 auf Seite 198 gibt die Änderungen wieder, die mit QMF-Formaten an den Grafiken vorgenommen werden können.

Tabelle 8. Kurzübersicht über das Ändern einer Grafik mit QMF-Formaten

Änderung	Objekt	Kommentare
Grafikart	GRAFIK	Parameter ICUFORMAT
Text für den X-Achsenkennsatz	FORMAT	Äußerst linke Spalte (GRUWE oder GRUPPE)
Länge des X-Achsenkennsatzes	FORMAT	BREITE der äußerst linken Spalte
Grafikdaten der Y-Achse	FORMAT	Numerische Datenspalten (nicht UNTERDR)
Text der Legende*	FORMAT	Spaltenüberschriften der Y-Achsendaten
Schreibweise für die Legende	PROFIL	Großschreibung oder Zeichenfolge für SCHRIFT auswählen
Grafiküberschriftstext	FORMAT	Seitenkopfzeilentext
Schreibweise der Grafiküberschrift	PROFIL	Großschreibung oder Zeichenfolge für SCHRIFT auswählen

\* Legendentext für ein Kreisdiagramm ist eine Ausnahme. Die Daten aus der Berichtsspalte, die normalerweise als Kennsätze entlang der X-Achse angezeigt werden, erscheinen als Kennsätze für die Kreissektoren.

Im vorliegenden Beispiel soll das QMF-Standardformat aus dem vorherigen Beispiel geändert werden, um ein Balkendiagramm mit den Durchschnittsgehalten für Vertreter und Verkäufer nach den Kostenstellen anzuzeigen.

### Eine Grafik mit Formaten ändern:

1. Die Formatanzeige aufrufen, die geändert werden soll.

In diesem Beispiel sollen alle Formatänderungen in der Anzeige FORMAT.HAUPT erfolgen. Deshalb ANSEHEN FORMAT in der QMF-Befehlszeile eingeben oder die Funktionstaste für "Ansehen" drücken.

2. Die Formatänderungen eingeben.

Für dieses Beispiel die Änderungen eingeben, die in der Anzeige FORMAT.HAUPT in Abb. 141 auf Seite 199 angezeigt werden.



FORMAT.HAUPT		WARNUNG		GEÄNDERT		
SPALTEN:		Breite der Berichtsspalten: 24				
NR.	SPALTENÜBERSCHRIFT	VERWENDG	ABSTD	BREIT	CODE	SEQ
1	PNR	UNTERDR	2	6	L	1
2	NAME	UNTERDR	2	9	C	2
3	KOST	GRUPPE	2	6	L	3
4	TAET	GRUPPE	2	5	C	4
5	ZUEGH	UNTERDR	2	6	L	5
SEITE: KOPFZEILE ==> DURCHSCHNITTSGEHÄLTER VERK + VERTR FÜR 1997						
FUSSZEILE ==>						
SCHLUSS: TEXT ==>						
GRUWE 1: NEUE SEITE FÜR GRUWE? ==> NEIN						
FUSSZEILE ==>						
GRUWE 2: NEUE SEITE FÜR GRUWE? ==> NEIN						
FUSSZEILE ==>						
ANGABEN: HERVORH? ==> JA						
STANDARD-GRUWE-TEXT? ==> JA						

Abbildung 141. Änderungen am Grafikformat in der Anzeige FORMAT.HAUPT ausführen.

Falls die Spalten 6 und 7 in der Beispielanzeige nicht sichtbar sind, muss vorwärts geblättert werden, um sie zu sehen. Die für diese Spalten zu ändernden Informationen:

NR.	SPALTENÜBERSCHRIFT	VERWDG
6	GEHALT	MITTEL
7	PROVISION	UNTERDR

- Die Funktionstaste für "Bericht" drücken, um den geänderten Bericht anzuzeigen.

DURCHSCHNITTSGEHÄLTER VERK + VERTR FÜR 1997		
KOST	TAET	DURCHSCHNITTSGEHALT
38	VERTR	26092.00
38	VERK	30362.00
42	VERK	46075.00
42	VERTR	30622.50
51	VERK	36088.00
51	VERTR	36980.50
=====		
		34369.91

Abbildung 142. Der Bericht gibt die Änderungen in der Anzeige FORMAT.HAUPT wieder.

- ANZEIGEN GRAFIK eingeben oder die Funktionstaste für "Grafik" drücken, um die neue Grafik anzuzeigen.



Abbildung 143. Die Grafik gibt dieselben Änderungen wieder.

Das QMF-Format kann geändert werden. Dadurch können dieselben Daten so angezeigt werden, dass die Gehälter in der Grafik einfacher zu vergleichen sind.

Für dieses Beispiel die Informationen in der Anzeige `FORMAT.HAUPT` so eingeben, wie in Abb. 144 gezeigt.

```

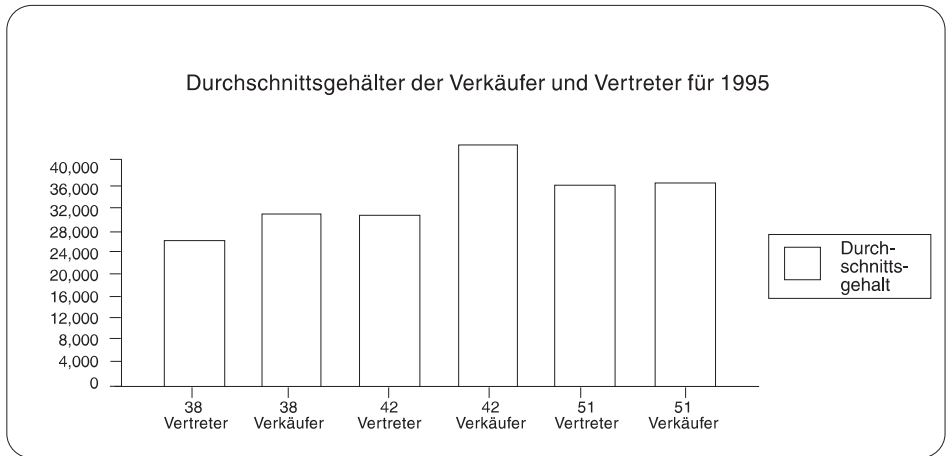
FORMAT.HAUPT                                GEÄNDERT

SPALTEN:
NR. SPALTENÜBERSCHRIFT                      VERWENDG ABSTD BREIT  CODE  SEQ
-----
 1 PNR                                UNTERDR 2      6    L    1
 2 NAME                                UNTERDR 2      9    C    2
 3 KOST                                GRUPPE  2      6    L    3
 4 TAET                                QUER    2      5    C    4
 5 ZUGEH                                UNTERDR 2      6    L    5

SEITE:  KOPFZEILE  ==> DURCHSCHNITTSGEHÄLTER VERK + VERTR FÜR 1997
FUSSZEILE  ==>
SCHLUSS: TEXT      ==>
GRUWE 1: NEUE SEITE FÜR GRUWE? ==> NEIN
FUSSZEILE  ==>
GRUWE 2: NEUE SEITE FÜR GRUWE? ==> NEIN
FUSSZEILE  ==>
ANGABEN: HERVORH? ==> JA                STANDARD-GRUWE-TEXT? ==> JA

1=Hilfe  2=Prüfen  3=Ende                4=Ansehen  5=Grafik  6=Abfrage
7=Rückwärts 8=Vorwärts 9=                10=Einfügen 11=Entfernen 12=Bericht
FORMAT.HAUPT wird angezeigt.
BEFEHL ==>                                BLAETT ==> GANZ
    
```

Abbildung 144. Daten für die Grafik in der Anzeige `FORMAT.HAUPT` gruppieren.

Der Bericht hat das Aussehen des in Abb. 145 gezeigten Berichts.

<-----TAETIGKEIT----->			
	<- VERTR -->	<- VERK -->	<- GESAMT-->
KOST	DURCHSCHN.- GEHALT	DURCHSCHN.- GEHALT	DURCHSCHN.- GEHALT
38	26092.50	30362.00	28227.00
42	46075.00	30622.00	38348.50
51	36980.50	36088.00	36534.25
	=====	=====	=====
	35382.50	32357.33	34369.91

Abbildung 145. Der Bericht enthält die Durchschnittsgehälter für Verkäufer und Vertreter.

Das Durchschnittsgehalt für Vertreter und Verkäufer innerhalb der einzelnen Kostenstellen wird im Bericht in verschiedenen Spalten angezeigt. Jede Spalte ist ein Balken in der Grafik. Die Spalte GESAMT und die Zeile mit der Endsumme werden in der Grafik nicht angezeigt. Die Grafik hat das Aussehen der in Abb. 146 dargestellten Grafik.



Abbildung 146. Die Grafik erleichtert Vergleiche bei Durchschnittsgehältern.

---

### Ändern einer Grafik in der ICU

Die mit Hilfe der QMF-Formate an einer Grafik vorgenommenen Änderungen wirken sich normalerweise auf die Daten aus, die in der Grafik angezeigt werden sollen. Die an einer Grafik in der ICU (Interactive Chart Utility) erfolgten Änderungen wirken sich auch direkt auf das Grafikformat aus.

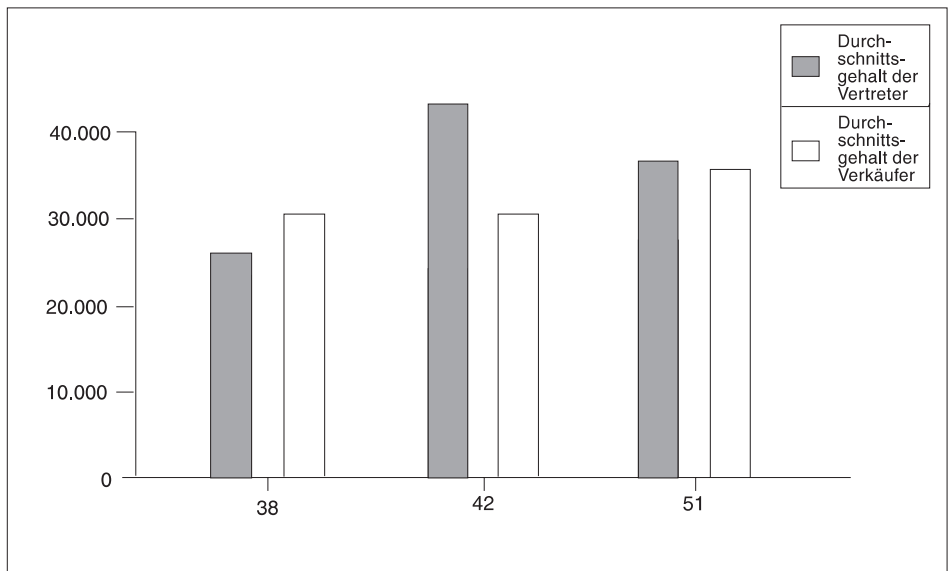
Mit der ICU können die Darstellungsmerkmale der Grafik, wie Farbe, Anordnung und Größe, geändert werden. Tabelle 9 gibt die Änderungen wieder, die in der ICU an Grafiken vorgenommen werden.

*Tabelle 9. Kurzübersicht über das Ändern einer Grafik in der ICU*

Änderung	ICU-Hauptbildschirm	Auswählen
Achsentitel	AXIS OPTIONS	X-Achse; Funktionstaste für Y-Achse
Anordnung der Legende	HEADING, LEGEND, AND LAYOUT	Anordnung und Format der Legende
Farbe und Größe des Legendentexts	DATA ENTRY & IMPORT	Attribute des Gruppennamens
Grafikgröße	HEADING, LEGEND, AND LAYOUT	Größe der Grafik
Farbe und Aussehen der Daten	DATA ENTRY & IMPORT	Datenattribute
Anordnung der Daten entlang der X-Achse	DATA ENTRY & IMPORT	Dateninterpretation
Farbe und Größe des X-Achsenkennsatzes	DATA ENTRY & IMPORT	Attribute des Datenkennsatzes
Farbe und Größe der Grafiküberschrift	HEADING, LEGEND, AND LAYOUT	Grafiküberschrift (mit JA antworten)
Anordnung von Überschrift und Achse	HEADING, LEGEND, AND LAYOUT	Anordnung von Überschrift und Achse

---

### Ändern eines Grafikformats

Am Grafikformat in der ICU können Änderungen vorgenommen werden, wie z. B. das Verschieben der Legende oder das Ändern der Kreisgröße in einem Kreisdiagramm.

#### Grafikformat ändern:

1. In der QMF-Befehlszeile Folgendes eingeben:

ANZEIGEN GRAFIK (ICUFORMAT=*Grafikart*)

*Grafikart* gibt die Grafik an, die geändert werden soll. Die angegebene Grafikart wird angezeigt.

2. Die Taste "Pos1" drücken. Daraufhin wird der ICU-Hauptbildschirm aufgerufen.
3. Das Menü für die Grafikmerkmale auswählen, die geändert werden sollen.
4. Die entsprechenden Auswahlmöglichkeiten für die Änderungen angeben.

---

### Sichern eines Grafikformats

1. Zum ICU-Hauptbildschirm zurückkehren oder eine Anzeige aufrufen, in der die Funktionstaste für "Sichern" oder "Sichern/Laden" vorhanden ist.
2. Die Funktionstaste für "Sichern" oder "Sichern/Laden" drücken. Die Anzeige "Grafik sichern und laden" wird aufgerufen.
3. Im Feld **Aktionen?** eine 3 eingeben.
4. Da im vorliegenden Beispiel nur das Grafikformat gesichert werden soll, im Feld **Welcher Teil der Grafik?** eine 1 eingeben.
5. Im Feld **Format** unter **Dateiname** den Namen der Grafik eingeben, wie z. B. MEINTURM.
6. Die Eingabetaste drücken.

Um diese Grafik über die QMF-Befehlszeile erneut anzuzeigen, ihren Namen mit dem Parameter ICUFORMAT eingeben. Beispielsweise

```
ANZEIGEN GRAFIK (ICUFORMAT=MEINTURM
```

---

### Angeben eines neuen Standardgrafikformats

Das Standardgrafikformat kann von einem QMF-Grafikformat in ein anderes geändert werden.

Im vorliegenden Beispiel soll das Standardgrafikformat von BALKEN in KURVE geändert werden.

#### Neues Standardgrafikformat angeben:

1. In der QMF-Befehlszeile Folgendes eingeben:

```
ANZEIGEN GRAFIK (ICUFORMAT=Grafikart
```

*Grafikart* gibt die Art der Grafik an, die als Standardgrafik verwendet werden soll.

Für dieses Beispiel Folgendes eingeben:

```
ANZEIGEN TABELLE (ICUFORMAT=KURVE
```

2. Die Auswahl ERSETZEN auf JA setzen und die Grafik als DSQCFORMAT (QMF-Standardberichtsformat) in der ICU-Anzeige sichern.

---

### Korrigieren von Grafikfehlern

Bei Anzeige der QMF-Berichtsdaten als Grafik in der ICU ist das Ergebnis möglicherweise nicht das gewünschte. Hier einige Hinweise zur Korrektur von Grafikfehlern:

#### **X- oder Y-Achsenkennsätze werden nicht angezeigt**

Einen der folgenden Schritte ausführen:

- Das QMF-Format zum Kürzen der Kennsätze verwenden, indem die Spaltenbreite für diese Spalten reduziert wird.
- Die ICU-Anzeige zum Verkleinern der Kennsätze verwenden und/oder das ICU-Menü für Datenkennsatzattribute zum rechtwinkligen Anordnen verwenden.

#### **Für ein Kreisdiagramm werden nicht alle Kreise angezeigt**

In der Anzeige reicht der Platz für die Anzeige aller Kreise in einer angemessenen Größe nicht aus. In der ICU die Ränder der Grafik mit Hilfe des Menüs für Überschriften, Legenden und Entwürfen verkleinern.

#### **Kennsätze für Datenwerte wurden weggelassen**

Die Kennsätze passen nicht in die Grafik. Einen der folgenden Schritte ausführen:

- In QMF die Abfragedaten neu anordnen, so dass die Werte entsprechend gruppiert werden können. Dadurch sind weniger Kennsätze entlang der X-Achse erforderlich.
- In der ICU die Ränder der Grafik verkleinern.
- In der ICU die Kennsätze in eine Legende einfügen und nicht den Kreissektoren zuordnen. Hierfür das Menü verwenden, in dem für die einzelnen Grafikarten Optionen angegeben werden können.

#### **Falsche Verteilung der X-Achsendaten**

In diesem Fall sind die Daten entlang der X-Achse in gleichen Abständen angeordnet, sollen jedoch entsprechend dem Zahlenwert angeordnet werden oder umgekehrt. Einen der folgenden Schritte ausführen:

- Unter QMF eine andere Grafikart angeben, wobei hierfür ein anderes QMF-Grafikformat verwendet wird. Die einzelnen Grafikformate stellen eine X-Achsenart zur Verfügung, die in den meisten Fällen mit der gegebenen Grafikart verwendet wird.
- In der ICU mit dem Menü für die Dateninterpretation die Art ändern, in der die Daten entlang der X-Achse verteilt werden.

---

## Drucken der Grafik

Die Grafik kann auf Papier ausgedruckt werden. Sie muss sich im temporären Speicher befinden. Die Regeln für das Drucken von QMF-Grafiken richten sich nach dem verwendeten Betriebssystem und den Einstellungen des Druckers. Treten beim Drucken der Grafiken Probleme auf, kann entsprechende Hilfe beim QMF-Administrator angefordert werden.

**Eine Grafik drucken:** In der QMF-Befehlszeile Folgendes eingeben:

```
DRUCKEN GRAFIK (DRUCKER=Drucker)
```

*Drucker* ist der Kurzname des Druckers, der vom QMF-Administrator zugeordnet wurde.

Wird der Befehl DRUCKEN von einer Grafikanzeige aus gestartet, muss die Objektart im Befehl nicht angegeben werden. In einer Grafikanzeige wird für den Befehl DRUCKEN standardmäßig die Objektart GRAFIK verwendet.

Weitere Informationen zum Befehl DRUCKEN befinden sich im *QMF Referenzhandbuch*.





---

## Kapitel 8. Erstellen einer Prozedur für die Ausführung von QMF-Befehlen

Für die Ausführung von QMF-Befehlen können zwei Prozedurarten erstellt werden. Bei der *linearen Prozedur* kann eine QMF-Befehlsgruppe mit einem einzigen Befehl AUSFUEHREN ausgeführt werden. Bei der *Prozedur mit Logik* kann eine QMF-Befehlsgruppe ausgeführt werden. Die Befehle basieren aber auf einer REXX-Logik, die der Prozedur hinzugefügt wird.

Wird QMF in der CICS-Umgebung verwendet, können lineare Prozeduren verwendet werden. Bei Verwendung von QMF in CMS- oder TSO-Umgebungen ist es außerdem möglich, REXX-Anweisungen und -Funktionen zur Erstellung von Prozeduren mit Logik zu verwenden.

Es ist auch möglich, in einer beliebigen Windows-Umgebung, die von QMF für Windows unterstützt wird, Prozeduren zu erstellen, die QMF-Objekte und -Befehle enthalten. Diese Prozeduren werden mit Hilfe einfacher Windows-Anwendungsmakrosprachen und -Toolkits zur Anwendungserstellung erstellt, die OLE 2.0 Automation verwenden. Zu diesen gehören heute fast alle Windows-Produktgruppen, -Anwendungen und -Entwicklungsumgebungen. Anhang D, „QMF High Performance Option“ auf Seite 407, enthält weitere Informationen hierzu.

---

### Erstellen einer linearen Prozedur

Für dieses Beispiel soll eine lineare Prozedur für die Ausführung folgender Aktionen erstellt werden:

- Provisionsdaten aus der Tabelle Q.PERSONAL auswählen
- Provisionsdaten in einer gesonderten Tabelle in der Datenbank sichern
- Bericht mit den Provisionen für Vertreter drucken

#### Lineare Prozedur erstellen:

1. Die Abfrage und das Format erstellen und sichern.

BERT4ABF ist der Name der gesicherten Abfrage und BERT4FORMAT der Name des gesicherten Formats. Die Abfrage lautet für dieses Beispiel:

```
SELECT NAME, PNR, PROV
FROM Q.PERSONAL
```

2. In der QMF-Befehlszeile Folgendes eingeben:

```
GRUNDSTELLUNG PROZEDUR
```

Die Anzeige PROZEDUR wird aufgerufen.

## Lineare Prozeduren

- Die QMF-Befehle für diese Prozedur in der gewünschten Reihenfolge ihrer Ausführung eingeben.  
Sollen Anzeigen im Dialogmodus aufgerufen und soll mit ihnen interaktiv wie bei Eingabe eines Befehls in der QMF-Befehlszeile gearbeitet werden, DIALOG vor dem Namen des Befehls eingeben.  
Weitere Informationen zum Befehl DIALOG befinden sich im *QMF Referenzhandbuch*.
- Kommentarzeilen eingeben, falls sie benötigt werden.
- Um Zeilen in eine Prozedur einzufügen, den Cursor in die Zeile stellen, vor der die neue Zeile eingefügt werden soll, und die Funktionstaste für "Einfügen" drücken.  
Oder EINFUEGEN in die QMF-Befehlszeile eingeben, den Cursor in die Zeile setzen, vor der die neue Zeile eingefügt werden soll, und die Eingabetaste drücken.
- Um Zeilen aus einer Prozedur zu löschen, den Cursor in die Zeile setzen, die gelöscht werden soll, und die Funktionstaste für "Löschen" drücken.  
Oder ENTFERNEN in der QMF-Befehlszeile eingeben, den Cursor in die Zeile setzen, die entfernt werden soll, und die Eingabetaste drücken.

```
PROZEDUR                                GEÄNDERT ZEILE 1
-- BERICHT VOM MONTAGMORGEN.
-- PROZEDUREN KÖNNEN KOMMENTARZEILEN ENTHALTEN; SIE BEGINNEN
-- MIT ZWEI BINDESTRICHEN.
-- EIN TITEL ODER EINE ID AM ANFANG DES BERICHTS IST SINNVOLL.

AUSFUEHREN ABFRAGE BERT4ABFR (FORMAT=BERT4FORMAT
-- DIESER BEFEHL FÜHRT DIE ABFRAGE AUS UND FORMATIERT DEN BERICHT.

SICHERN DATEN ALS LETZTEWOCHE (BESTAETG=NEIN
-- DIESER BEFEHL SICHERT DIE DATEN UND ÜBERSCHREIBT DEN WERT VON
-- 'BESTAET' IM PROFIL FÜR DIE DAUER DES BEFEHLS.

DRUCKEN BERICHT (LAENGE=50
-- DIESER BEFEHL DRUCKT DEN BERICHT.
-- DIE DRUCKANGABEN KÖNNEN DURCH DIE VERWENDUNG
-- VON OPTIONEN MIT DEM BEFEHL 'DRUCKEN' GEÄNDERT WERDEN.
NACHRICHT (TEXT 'OK, LETZTEWOCHE WURDE GESICHERT UND GEDRUCKT.'
--DER BEFEHL 'NACHRICHT' KANN VERWENDET WERDEN, UM EINE NACHRICHT
--ANZUZEIGEN, WENN DIE PROZEDUR BEENDET IST.

*** ENDE ***
1=Hilfe      2=Ausführen  3=Ende      4=Drucken   5=Grafik    6=Abfrage
7=Rückwärts 8=Vorwärts  9=Format   10=Einfügen 11=Entfernen 12=Bericht
OK, der Cursor wurde positioniert.
BEFEHL ==>>>                                BLAETT ==>>> GANZ
```

Abbildung 147. Eingabe der Prozedur in der Anzeige PROZEDUR.

7. Um die Prozedur in der Datenbank zu sichern, Folgendes eingeben:

```
SICHERN
```

QMF fordert zur Eingabe des Namens für die Prozedur auf.

Es kann auch Folgendes eingegeben werden:

```
SICHERN ALS Prozedurname
```

Für dieses Beispiel Folgendes eingeben:

```
SICHERN ALS MONTAG
```

### Richtlinien zum Schreiben linearer Prozeduren

Beim Schreiben von Prozeduren müssen folgende Richtlinien beachtet werden:

- Lineare Prozeduren können QMF-Befehle, mit zwei Bindestrichen (--) beginnende Kommentarzeilen sowie Leerzeilen enthalten.
- Für Befehle, Optionen und Werte nur vollständige, keine abgekürzten Namen verwenden.
- Keinen Befehl (bzw. kein Äquivalent in DBCS) mit mehr als 2000 Zeichen angeben. QMF stoppt die Ausführung einer Prozedur, wenn ein Befehl mit mehr als 2000 Zeichen gefunden wird.
- Kommentare können in derselben Zeile wie der Befehl eingefügt werden, sie müssen sich aber an den Befehl anschließen.
- Erstreckt sich ein Befehl über mehrere Zeilen, am Anfang der Fortsetzungszeile ein + eingeben. + ist das Fortsetzungszeichen. Beispiel:

```
AUSFUEHREN ABFRAGE (&&VAR1 = 'DIES IST EIN WERT FÜR VAR1.' &&VAR2 =  
'DIES IST EIN +WERT FÜR VAR2.'
```

QMF fügt kein Leerzeichen zwischen dem letzten Zeichen der ersten Zeile und dem ersten Zeichen der zweiten Zeile ein, es sei denn, einer der folgenden Punkte trifft zu:

- Der Befehl enthält ein offenes Anführungszeichen
- Der Benutzer hat ein Leerzeichen am Ende der ersten Zeile eingefügt

In Kommentarzeilen, Befehlsschlüsselwörtern oder Namen von Substitutionsvariablen dürfen keine Fortsetzungszeichen verwendet werden. Sie können aber im Wert einer Substitutionsvariablen verwendet werden, wenn der Wert in einfache Einführungszeichen gesetzt wurde.

Zwischen den Fortsetzungszeilen können Kommentare und Leerzeilen eingegeben werden.

### Erstellen einer Prozedur mit Logik

Der Benutzer kann denselben Provisionsbericht wie im vorherigen Beispiel ausgeben lassen, aber eine REXX-Logik hinzufügen, um zu prüfen, ob der angegebene Tag ein Montag ist. Ist es ein Montag, kann die Prozedur den Bericht automatisch ausgeben.

Regeln und Struktur der Prozeduren mit Logik folgen denen eines anderen beliebigen REXX-Programms. Weitere Informationen über die prozedurale Programmiersprache REXX enthalten folgende Handbücher:

- *VM System Product Interpreter Reference*
- *TSO Extensions REXX Reference*

#### Prozedur mit Logik erstellen:

1. Die Abfrage und das Format erstellen und sichern.
2. Folgendes eingeben:

```
GRUNDSTELLUNG PROZEDUR
```

Die Anzeige PROZEDUR wird aufgerufen.

3. Eine REXX-Kommentarzeile als erste Zeile der Prozedur eingeben. REXX-Kommentarzeilen beginnen mit Schrägstrich und Stern /\* und enden mit Stern und Schrägstrich \*/.
4. Die QMF-Befehle für die Prozedur in der gewünschten Reihenfolge ihrer Ausführung eingeben.

Da QMF den Text in einer Prozedur nicht in Großbuchstaben umsetzt, müssen alle QMF-Befehle in Großbuchstaben eingegeben werden. Andernfalls werden sie nicht ausgeführt.

Alle QMF-Befehle in Anführungszeichen setzen, da jeder QMF-Befehl, der mit einem REXX-Befehl identisch ist (z. B. EXIT), als REXX-Befehl verarbeitet wird.

Sollen Anzeigen im Dialogmodus aufgerufen und soll mit ihnen interaktiv wie bei Eingabe eines Befehls in der QMF-Befehlszeile gearbeitet werden, DIALOG vor dem Namen des Befehls eingeben.

Weitere Informationen zum Befehl DIALOG befinden sich im *QMF Referenzhandbuch*.

5. Die logischen Anweisungen für die Prozedur eingeben. In Prozeduren mit Logik können alle REXX-Funktionen verwendet werden.

Es ist auch möglich, interne Funktionen für Rechenoperationen, Zeichenbearbeitung, Datenumsetzungen und für das Sammeln von Informationen einzufügen. Außerdem können eigene externe Funktionen geschrieben werden.

6. REXX-Kommentarzeilen (an Stelle von QMF-Kommentarzeilen) eingeben, sofern sie benötigt werden.

7. Eine REXX-Endeanweisung am Ende der Prozedur eingeben.  
Die Prozedur in Abb. 148 enthält zwei Endeanweisungen. Eine hat den Endecode 0, der auf eine erfolgreiche Ausführung der Prozedur hinweist. Die andere hat den Rückkehrcode 8, der angibt, dass während der Ausführung der Prozedur ein Fehler auftrat.
8. Um Zeilen in eine Prozedur einzufügen, den Cursor in die Zeile stellen, vor der die neue Zeile eingefügt werden soll, und die Funktionstaste für "Einfügen" drücken.  
Oder EINFUEGEN in die QMF-Befehlszeile eingeben, den Cursor in die Zeile setzen, vor der die neue Zeile eingefügt werden soll, und die Eingabetaste drücken.
9. Um Zeilen aus einer Prozedur zu löschen, den Cursor in die Zeile setzen, die gelöscht werden soll, und die Funktionstaste für "Löschen" drücken.  
Oder ENTFERNEN in der QMF-Befehlszeile eingeben, den Cursor in die Zeile setzen, die entfernt werden soll, und die Eingabetaste drücken.
10. Um die Prozedur in der Datenbank zu sichern, Folgendes eingeben:  
SICHERN ALS *Prozedurname*

```

PROZEDUR                                GEÄNDERT ZEILE 1

/* Diese Prozedur prüft, welcher Tag heute ist. Ist heute
Montag, wird eine Abfrage ausgeführt und ein Bericht gedruckt.
Sonst wird für den Benutzer eine Nachricht angezeigt. */
signal on error
if date('w') = 'Montag' then
do
    "AUSFUEHREN ABRFAGE MEINABFR (FORMAT = MEINFORMAT"
    "DRUCKEN BERICHT"
    "NACHRICHT (TEXT='OK, Bericht MONTAG wurde erstellt
    und an Drucker gesendet.'"
end
else
do
    "NACHRICHT (TEXT='Heute ist nicht Montag. Der Bericht kann nicht
    erstellt werden.'"
end
exit 0      /*Ende ohne Fehler */
error:
"NACHRICHT (TEXT = 'dsq_message_text'"
exit 8      /*Ende mit Fehlerbedingung*/
*** ENDE ***

```

Abbildung 148. Diese Prozedur erstellt an Montagen einen Provisionsbericht.

Die in Abb. 148 dargestellte Prozedur, die REXX-Funktion DATE, zeigt den Wochentag an. Der Rest der Prozedur enthält QMF-Befehle, die je nach Wochentag ausgeführt werden.

### Richtlinien zum Schreiben von Prozeduren mit Logik

Beim Schreiben von Prozeduren mit Logik müssen folgende Richtlinien beachtet werden:

- Prozeduren mit Logik können QMF-Befehle, REXX-Logikanweisungen und Kommentarzeilen enthalten.
- Für Befehle, Optionen und Werte nur vollständige, keine abgekürzten Namen verwenden.
- Keinen Befehl (bzw. kein Äquivalent in DBCS) mit mehr als 2000 Zeichen angeben. QMF stoppt die Ausführung einer Prozedur, wenn ein Befehl mit mehr als 2000 Zeichen gefunden wird.
- Kommentare können in derselben Zeile wie der Befehl eingefügt werden, sie müssen sich aber an den Befehl anschließen.
- Erstreckt sich ein Befehl über mehrere Zeilen, am Ende der ersten Zeile als Fortsetzungszeichen ein Komma eingeben. Beispiel:

```
"AUSFUEHREN ABFRAGE MEINABFR (&&KOST=38, ",  
"&&DIV='SUED'"
```

Da diese Anweisung ein in zwei Zeilen angegebener QMF-Befehl ist, werden beide Zeilen in doppelte Anführungszeichen gesetzt. Das Fortsetzungszeichen steht am Ende der ersten Zeile außerhalb der Anführungszeichen.

In Kommentarzeilen, Befehlsschlüsselwörtern oder Namen von Substitutionsvariablen dürfen keine Fortsetzungszeichen verwendet werden. Sie können aber im Wert einer Substitutionsvariablen verwendet werden, wenn der Wert in einfache Einführungszeichen gesetzt wurde.

Zwischen den Fortsetzungszeilen können Kommentare eingegeben werden.

---

### Ausführen einer Prozedur

Für die Ausführung einer Prozedur in der QMF-Befehlszeile Folgendes eingeben:

```
AUSFUEHREN PROZEDUR Prozedurname
```

Die in einer linearen Prozedur angegebenen QMF-Befehle werden in derselben Reihenfolge ausgeführt, wie sie in der Prozedur auftreten. Die in einer Prozedur mit Logik angegebenen QMF-Befehle werden in der Reihenfolge ausgeführt, wie sie von der Logik der Prozedur vorgegeben wurde.

Führen die QMF-Befehle der Prozedur eine Abfrage aus oder zeigen sie eine Abfrage bzw. ein Format an, ändern sie den Inhalt der temporären Speicherbereiche DATEN, FORMAT und ABFRAGE. Dies geschieht so, als würden diese Befehle einzeln in der QMF-Befehlszeile eingegeben werden.

Tritt bei Ausführung einer linearen Prozedur ein Fehler auf, stoppt QMF deren Ausführung. Der Befehl wird mit dem aufgetretenen Fehler am oberen Rand der Anzeige PROZEDUR angezeigt. Die Fehlernachricht am unteren Rand der Anzeige liefert Informationen darüber, wie der Fehler korrigiert werden kann.

Tritt ein Fehler während der Ausführung einer Prozedur mit Logik auf, bestimmt ihre Logik, wann die Prozedur beendet und welche Daten angezeigt werden. Weitere Informationen enthält der Abschnitt „Verwenden von REXX-Fehlerbehandlungsanweisungen in Prozeduren mit Logik“ auf Seite 220.

Steht auf dem System ISPF zur Verfügung, können während der Ausführung der Prozedur durch die QMF-Stapelanwendung gleichzeitig andere Aufgaben auf der Datenstation ausgeführt werden. Weitere Informationen hierzu befinden sich im *QMF Referenzhandbuch*.

### **Gemeinsame Benutzung einer Prozedur mit anderen QMF-Benutzern**

Eine Prozedur kann genau wie andere QMF-Objekte gemeinsam mit anderen QMF-Benutzern verwendet werden, indem sie mit dem Parameter JEDER=JA gesichert wird. Sicherstellen, dass auch alle anderen in der Prozedur angegebenen QMF-Objekte mit diesem Parameter gesichert sind.

Es ist auch möglich, die globale Variable DSQEC\_SHARE zu definieren, um Objekte mit anderen Benutzern gemeinsam global zu verwenden. Zum Definieren dieser globalen Variable, die es anderen Benutzern ermöglicht, Objekte gemeinsam zu benutzen, folgenden Befehl eingeben:

```
SETZEN GLOBAL (DSQEC_SHARE=1
```

Soll geprüft werden, ob ein Objekt gemeinsam benutzt wird, das Objekt mit dem Befehl LISTE anzeigen. Den Cursor auf den Objektnamen setzen und die Funktionstaste für "Beschreiben" drücken. Bei gemeinsam benutzten Objekten wird im Feld **Eingeschränkt** der Anzeige für die Objektbeschreibung der Wert Nein angegeben. Weitere Informationen zum Anzeigen einer Liste mit Datenbankobjekten befinden sich in Kapitel 3, „Anzeigen einer Datenbankobjektliste“ auf Seite 33.

Sicherstellen, dass der Name aller gemeinsam benutzten Objekte mit der eigenen Benutzer-ID oder der des Objekteigners angegeben ist. Damit wird sichergestellt, dass andere Benutzer die richtige Prozedur verwenden, falls sie über Prozeduren mit identischen Namen verfügen.

### Erstellen wieder verwendbarer Prozeduren mit Substitutionsvariablen

Substitutionsvariablen können in linearen Prozeduren und Prozeduren mit Logik so verwendet werden wie in Abfragen.

Substitutionsvariablen sind beliebige Variablen, die in QMF-Befehlen verwendet werden können. QMF übernimmt die Verwaltung dieser Variablen. Vor ihnen muss immer ein Et-Zeichen (&) angegeben werden.

Es gibt folgende Möglichkeiten, einen Wert für eine Variable anzugeben:

- Im Befehl AUSFUEHREN
- In einer Bedienerführungsanzeige
- Im Befehl SETZEN GLOBAL

### Angeben von Werten für Variablen im Befehl AUSFUEHREN

Mit dem Befehl AUSFUEHREN kann einer Substitutionsvariablen ein Wert hingefügt werden.

- In der linearen Prozedur:  
`AUSFUEHREN PROZEDUR PLAN (&&TYP='VACATION'`
- In der Prozedur mit Logik:  
`"AUSFUEHREN PROZEDUR PLAN (&&TYP='VACATION'"`

Der Variablenwert VACATION wird in einfache Anführungszeichen gesetzt, da der Wert eine Zeichenfolge ist. Vor der Variablen zwei Et-Zeichen (&&) angeben, wenn der Wert in der Anweisung AUSFUEHREN gesetzt werden soll. Andernfalls ein Et-Zeichen (&) angeben, wenn die Prozedur zur Eingabe eines Werts auffordert.

Dieser Wert für die Substitutionsvariable ist *nur innerhalb der Prozedur gültig, die ihn definiert*. Er ist in allen Prozeduren oder Modulen ungültig, die von der definierenden Prozedur aufgerufen werden.

Im vorhergehenden Beispiel ist der Wert &&TYPE nur für die Prozedur PLAN verfügbar.

### Angeben von Werten für Variablen mit globalen Variablen

Werte für Substitutionsvariablen können angegeben werden, indem globale Variablen mit dem Befehl SETZEN GLOBAL definiert werden. Globale Variablen behalten ihren Wert, bis sie zurückgesetzt werden oder bis die QMF-Sitzung beendet wird.

Um beispielsweise einen globalen Variablenwert für die Variable &KOSTENSTELLE zu setzen, Folgendes eingeben:

```
SETZEN GLOBAL (KOSTENSTELLE=38
```



Es können bis zu 10 Variablenwerte angegeben werden. Die Werte durch Kommas oder Leerzeichen voneinander trennen.

Mit dem Befehl SETZEN GLOBAL können alle Werte in der Prozedur gleichzeitig ausgewählt werden, wie das folgende Beispiel zeigt:

```
"SETZEN GLOBAL (ZUNAME=&LASTNAME,KNR=&DEPT_NUM";
```

### Angeben von Werten in der Bedienerführungsanzeige für den Befehl AUSFUEHREN

Soll eine Prozedur mit einer Substitutionsvariablen ausgeführt werden und wird der Variablen mit Hilfe einer globalen Variablen oder des Befehls AUSFUEHREN ein Wert zugeordnet, ruft QMF für den Befehl AUSFUEHREN eine Bedienerführungsanzeige auf. In dieser Anzeige kann der Wert für die Variable angegeben werden.

AUSFUEHREN - Befehlsführung / Werte der Variablen

Der Befehl AUSFUEHREN führt eine Abfrage oder Prozedur mit Variablen aus, für die Werte notwendig sind. Einen Wert nach dem Pfeil für folgende Variablen eingeben:

\_ - 10 / 10

&KOSTENSTELLE 38 \_\_\_\_\_  
 \_\_\_\_\_  
 \_\_\_\_\_  
 \_\_\_\_\_

Abbildung 149. Einen Wert für eine Substitutionsvariable eingeben.

Dieser Wert für die Substitutionsvariable ist *nur innerhalb der Prozedur gültig, die ihn definiert*. Er ist in allen Prozeduren oder Modulen ungültig, die von der definierenden Prozedur aufgerufen werden.

In einer linearen Prozedur sucht QMF in der Prozedur nach Substitutionsvariablen und löst sie vor der Verarbeitung der Befehle auf. Der Benutzer wird vor der Ausführung der Prozedur zur Eingabe aller Variablenwerte aufgefordert.

In einer Prozedur mit Logik wird der Benutzer erst dann zur Eingabe von Variablenwerten aufgefordert, wenn REXX eine Anweisung mit diesen Variablen findet. Enthält die Prozedur mit Logik z. B. drei Anweisungen mit Variablen, zu deren Eingabe QMF auffordert, werden drei Eingabeaufforderungen angezeigt - eine pro Anweisung.

## Prozeduren mit Logik

Sollen in einer Prozedur mit Logik alle erforderlichen Variablenwerte gleichzeitig angefordert werden (wie bei der linearen Prozedur), muss eine Pseudoprozedur verwendet werden. Im folgenden Fall soll nur eine Eingabeaufforderung für die Substitutionsvariablen ZUNAME und KNR angezeigt werden, die in der Prozedur mit Logik in zwei Zeilen angezeigt werden, wie in der Abb. 150 dargestellt.

---

```
/* Diese Prozedur führt zwei Abfragen aus, indem der Bericht nach */  
/* jeder ausgeführten Prozedur angezeigt wird. */  
"AUSFUEHREN ABFRAGE REG_ABFRAGE (&&LASTNAME=&LASTNAME";  
"DIALOG"  
"AUSFUEHREN ABFRAGE REG2_ABFRAGE (&&DEPT_NUM=&DEPT_NUM";
```

---

*Abbildung 150. In dieser Prozedur müssen zwei Substitutionsvariablen angegeben werden.*

Die folgende Zeile am Anfang der Prozedur mit Logik direkt hinter den Kommentarzeilen hinzufügen:

```
"AUSFUEHREN PROZEDUR PROMPT_ME (&LASTNAME, &DEPT_NUM";
```

PROMPT\_ME ist eine Prozedur mit Logik, die eine Kommentarzeile und keine Anweisungen enthält, wie in Abb. 151 dargestellt.

---

```
/* PROMPT_ME ist eine Pseudoprozedur, die von anderen Prozeduren */  
/* verwendet wird. */  
  
"AUSFUEHREN PROZEDUR PROMPT_ME (&LASTNAME, &DEPT_NUM";  
"AUSFUEHREN ABFRAGE REG_ABFRAGE (&&LASTNAME=&LASTNAME";  
"DIALOG"  
"AUSFUEHREN ABFRAGE REG2_ABFRAGE (&&DEPT_NUM=&DEPT_NUM";
```

---

*Abbildung 151. Die Prozedur fordert zur Eingabe der Substitutionsvariablen auf.*

---

## Verwenden von REXX-Variablen in Prozeduren mit Logik

In einer Prozedur mit Logik können REXX-Variablen verwendet werden. Die Werte für diese Variablen sind nur innerhalb der Prozedur bekannt, in der sie definiert wurden.

Es ist möglich,

- mit dem Befehl SETZEN GLOBAL eine REXX-Variable in eine QMF-Variable zu kopieren.
- mit dem Befehl ABRUFEN GLOBAL eine globale Variable in eine REXX-Variable zu kopieren.
- REXX-Variablen in REXX-Anweisungen zu verwenden.

Weitere Informationen über REXX-Variablen enthält das REXX-Referenzhandbuch für das System. Einzelheiten zu den Befehlen ABRUFEN GLOBAL und SETZEN GLOBAL befinden sich im *QMF Referenzhandbuch*.

QMF stellt für die aufrufbare Schnittstelle, die von QMF nach der Verarbeitung der einzelnen QMF-Befehle festgelegt wird, eine REXX-Variablengruppe zur Verfügung. Diese Variablen liefern wichtige Informationen über die Ergebnisse der einzelnen Befehle. Sie können in den Prozeduren mit Logik verwendet werden. DSQ\_RETURN\_CODE ist z. B. ein QMF-Rückkehrcode und DSQ\_MESSAGE\_ID ist eine QMF-Abschlussnachricht. Weitere Informationen zu diesen Variablen befinden sich im Handbuch *Developing QMF Applications*.

### Angeben von REXX-Variablen mit den Anweisungen SAY und PULL

In einer Prozedur mit Logik können die REXX-Anweisungen SAY und PULL zum Anfordern von Variablenwerten verwendet werden. Mit einer oder mehreren Anweisungen SAY kann Text in der Anzeige angezeigt werden. Die Anweisungen SAY in Abb. 152

---

```
say 'Hallo' Benutzer'.'  
say 'Den Buchstaben für den gewünschten Wochenbericht'  
say 'oder NICHTS für Verlassen eingeben:'  
say '                A. Verkaufsergebnisse (nur Montags)'  
say '                B. Steuerbeträge'  
say '                C. Addition der Gehälter'
```

---

Abbildung 152. Anweisungen SAY fordern die Benutzer zur Texteingabe auf.

rufen folgende Anzeige auf:

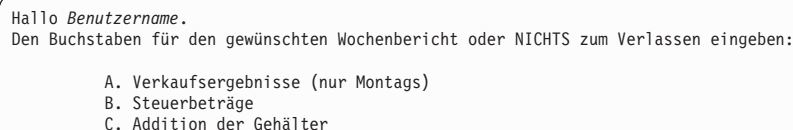

```
Hallo Benutzername.  
Den Buchstaben für den gewünschten Wochenbericht oder NICHTS zum Verlassen eingeben:  
  
    A. Verkaufsergebnisse (nur Montags)  
    B. Steuerbeträge  
    C. Addition der Gehälter
```

Abbildung 153. Für den Benutzer werden Eingabeaufforderungen angezeigt.

Die REXX-Anweisung PULL angeben, um die Eingabe von der Anzeige abzurufen und in die Antwort auf die REXX-Variable einzufügen, wie in Abb. 154 auf Seite 218 dargestellt.

## Prozeduren mit Logik

---

```
/* Diese Prozedur kann einen der drei von
   der KALKULATION GmbH erzeugten Wochenberichte erstellen -
   Verkaufsergebnisse, Addition der Gehälter, Lagerbestand. Der Benutzer
   wird zur Eingabe der gewünschten Berichtsart aufgefordert, es werden
   die erforderlichen Abfragen und Fehlerkontrollen ausgeführt. */

arg report .          /* Argumente von AUSFUEHREN PROZEDUR abrufen */
ok = 'NEIN'          /* Variable für DO-Schleife setzen */
"ABRUFEN GLOBAL (BENUTZER = DSQAO_CONNECT_ID" /* Benutzer-ID */

if report = '' then  /* prüfen, ob ein Argument eingegeben wurde */

/* falls kein Argument eingegeben, zur Eingabe von A,B,C oder NICHTS auffordern */
do until ok = 'JA'

    say 'Hallo' Benutzer'. '
    say 'Den Buchstaben für den gewünschten Wochenbericht '
    say 'oder NICHTS für Beenden eingeben:'
    say
    say '          A. Verkaufsergebnisse (nur Montags)'
    say '          B. Steuerbeträge'
    say '          C. Addition der Gehälter'

    pull answer      /* Antwort vom Benutzer abrufen */
    answer = strip(answer) /* führende oder folgende Leerzeichen entfernen */

    if answer = 'NONE' then exit 3 /* sofort beenden, wenn NONE */
    if pos(answer,'ABC') <= 0 then ok = 'JA' /* bei ungültigem Wert */
end /* Bedienungsführung beibehalten. */
else answer = report
```

---

Abbildung 154. Mit Anweisungen PULL wird die Eingabe des Benutzers von der Anzeige abgerufen.

Der Endencode 3 wurde hier ausgewählt, um die Ausgangsbedingung bei Eingabe von NICHTS anzugeben. Wie bei einem Endencode eine Zahl für die Angabe einer Ausgangsbedingung auswählen.

### Übergeben von Werten in eine Prozedur mit Logik

Für Prozeduren mit Logik die Option ARG im Befehl AUSFUEHREN PROZEDUR verwenden, um *Argumente* oder Werte in eine Prozedur mit Logik zu übergeben. Mit der Option ARG können auch Werte zwischen Prozeduren mit Logik übergeben werden.

Mit der Option ARG kann eine Prozedur mit der REXX-Anweisung PARSE ARG oder ARG ausgeführt werden, wie in Abb. 155 auf Seite 219 dargestellt.

```

PROZEDUR           WILDE.SHOW_ARGS           GEÄNDERT ZLE 1

/*****
/* Diese Prozedur zeigt die Verwendung von 'ARG=' im Befehl AUSFUEHREN */
/* PROZEDUR. */
/*****
parse upper arg Abfragename Formatname
"AUSFUEHREN ABFRAGE" Abfragename "(FORMAT="Formatname
    
```

Abbildung 155. Die Option ARG übergibt Werte an Prozeduren mit Logik.

Der Befehl AUSFUEHREN für diese Prozedur lautet:  
 AUSFUEHREN PROZEDUR SHOW\_ARGS (ARG=(Abfragename Formatname)

### Unterschiede zwischen REXX-Variablen und Substitutionsvariablen

Tabelle 10 zeigt die Unterschiede zwischen REXX- und Substitutionsvariablen. Sie zeigt auch die Verwendung der Variablen in einer Prozedur mit Logik.

Tabelle 10. Unterschiede zwischen REXX- und Substitutionsvariablen in einer Prozedur mit Logik

REXX-Variablen	Substitutionsvariablen
Der Name besteht aus alphanumerischen Zeichen in Groß- oder Kleinschreibung. <i>what_2_do</i>	Der Name muss mit einem Et-Zeichen (&) beginnen, gefolgt von alphanumerischen und Sonderzeichen. <i>&amp;KOSTENSTELLE</i>
Können in REXX-Anweisungen verwendet werden: <i>if progname = '' then</i>	Können in QMF-Befehlen verwendet werden: "AUSFUEHREN ABFRAGE MEINABFR (FORMAT = &FORMNAME"
Können einen Wert im Befehl AUSFUEHREN PROZEDUR erhalten. Hierzu den QMF-Parameter ARG und den REXX-Parameter ARG verwenden: AUSFUEHREN PROZEDUR MEINPROZEDUR (ARG=MONTAG arg <i>whichday</i>	Können einen Wert im Befehl AUSFUEHREN PROZEDUR erhalten: "AUSFUEHREN PROZEDUR MEINPROZEDUR (&&FORMNAME = MEINFORMAT"
Können einen Wert mit Hilfe einer globalen QMF-Variablen und dem QMF-Befehl ABRUFEN GLOBAL erhalten: "ABRUFEN GLOBAL ( <i>WHO_IS_IT</i> = DSQAO_CONNECT_ID"	QMF ordnet automatisch einen Wert zu, wenn der Befehl nach dem Setzen einer globalen Variablen mit diesem Namen ausgeführt wird (wenn für die Substitutionsvariable noch kein Wert angegeben wurde).
Können zum Setzen einer globalen Variablen mit Hilfe des QMF-Befehls SETZEN GLOBAL verwendet werden: "SETZEN GLOBAL (TAET = " <i>TAETVAR</i>	Können nicht zum Setzen eines Werts für eine globale Variable verwendet werden.

---

### Verwenden von REXX-Fehlerbehandlungsanweisungen in Prozeduren mit Logik

In einer Prozedur mit Logik können REXX-Fehlerbehandlungsmethoden verwendet werden, wie z. B. die REXX-Anweisung SIGNAL. Außerdem können QMF-Befehle und -Variablen mit der REXX-Anweisung EXIT zur Bestimmung der Bedeutung von Rückkehrcodes, die nicht Null sind, verwendet werden.

#### Verzweigen zu Fehlerbehandlungsunterroutinen

Die REXX-Anweisung *Signal on error* bewirkt, dass REXX die aktuelle Zeile verlässt und zum Kennsatz *error* verzweigt, wenn ein Rückkehrcode gefunden wird, der ungleich Null ist. Für diese Anweisung sind zwei Teile erforderlich:

- *Signal on error*

Nach Ausführung der einzelnen Befehle fügt REXX den Rückkehrcode des Befehls in die Variable *rc* ein.

Bei Befehlen mit einem Rückkehrcode, der ungleich Null ist, verzweigt REXX zum Kennsatz *error*.

#### Hinweis für TSO- und CMS-Benutzer

*Signal on error* zeigt Fehler aus der Befehls Umgebung der QMF-Prozedur REXX (ADRESSE QRW) an. Fehler von der aufrufbaren REXX-Schnittstelle werden nicht angezeigt.

- Kennsatz *error*

Für die Instruktion *Signal on error* muss ein Kennsatz angegeben werden, zu dem die Prozedur verzweigen kann, wenn sie einen Rückkehrcode findet, der ungleich Null ist. Der Kennsatz steht vor dem Fehlerbehandlungscode. Der Rückkehrcode befindet sich in der Variablen *rc*. Diese Variable kann zum Verzweigen in eine andere Unterroutine oder für die Instruktion EXIT verwendet werden, wie in Abb. 156 dargestellt.

---

```
/* Fehlerbehandlungscode für eine Prozedur mit Logik */  
error:  
exit rc
```

---

Abbildung 156. QMF wird mit einem Rückkehrcode beendet, der ungleich Null ist.

## Verwenden von Nachrichten mit der REXX-Instruktion EXIT

Die REXX-Instruktion EXIT kann zum Beenden einer Prozedur mit Logik verwendet werden. QMF gibt immer eine Nachricht aus, wenn die Ausführung einer Prozedur mit Logik beendet wird. Bei Verwendung der Instruktion EXIT hängt die angezeigte Nachricht davon ab, ob

- der letzte QMF-Befehl einen Fehler festgestellt hat.
- der Rückkehrcode Null war.

Tabelle 11 gibt an, welche Nachricht auf Grund der vorliegenden Bedingungen angezeigt wird.

Tabelle 11. Nachrichten der QMF-Befehle in Prozeduren

Rückkehrcode des letzten QMF-Befehls, der ungleich Null ist	Rückkehrcode der Prozedur	Nachricht bei Abschluss der Prozedur
Nein	0	Prozedur wurde ausgeführt.
Nein	ungleich Null	Der Rückkehrcode der Prozedur war 8.
Ja	0	Von QMF ausgegebene Fehlernachricht.
Ja	ungleich Null	Von QMF ausgegebene Fehlernachricht.

Bei Eingabe eines falschen QMF-Befehls oder bei Anzeige eines Rückkehrcodes, der ungleich Null ist, wird an Stelle der Nachricht für den Rückkehrcode eine Fehlernachricht angezeigt.

Um die Fehlernachricht des letzten Befehls anzuzeigen *und* die Prozedur mit einem Rückkehrcode zu beenden, der ungleich Null ist, den Befehl NACHRICHT verwenden, wie in Abb. 157 dargestellt:

```
"NACHRICHT (TEXT='dsq_message_text'"
exit rc
```

Abbildung 157. NACHRICHT angeben, um die Fehlernachricht des letzten Befehls anzuzeigen.

Die Variable dsq\_message\_text ist eine REXX-Variable von QMF. Der Befehl NACHRICHT kann mit der Variablen dsq\_message\_text verwendet werden, um eine Nachricht zu speichern nach der Fortsetzung der Verarbeitung anzuzeigen, wie in Abb. 158 auf Seite 222 dargestellt.

## Prozeduren mit Logik

---

```
/* Monatsbericht                                     */
Signal on error
"ANZEIGEN TABELLE JUNI_INFO"
"DRUCKEN BERICHT"
Exit(0);
Error:
Original_msg = dsq_message_text /* Sichert Fehlernachricht. */
"AUSFUEHREN PROZEDUR GENERAL_RECOVERY" /* Diese Prozedur generiert */
/* neuen DSQ_Nachrichtentext. */
"NACHRICHT (TEXT=" Original_msg "" /* Ursprüngl. Fehlernachr anz. */
Exit(8);
```

---

Abbildung 158. Der Befehl NACHRICHT zeigt die ursprüngliche Fehlernachricht an.

Weitere Informationen zum Befehl NACHRICHT befinden sich im *QMF Referenzhandbuch*.

---

## Aufrufen von REXX-Programmen aus einer Prozedur mit Logik

Es gibt Prozeduren, die Anwendungen aufrufen. Wird die Anwendung der aufrufbaren REXX-Schnittstelle von einer Prozedur mit Logik aus aufgerufen, muss vorsichtig vorgegangen werden, wenn die Anzahl der Et-Zeichen für die Substitutionsvariablen in der Anwendung angegeben wird. Dies ist von Bedeutung, wenn das aufgerufene Programm einen Befehl AUSFUEHREN mit Substitutionsvariablen enthält, wie z. B. AUSFUEHREN ABFRAGE WOECHENTLICH\_Q (&&KOST=58.

### Aufrufen von REXX-Programmen ohne Substitutionsvariablen

Enthält das REXX-Programm *keinen* eingebetteten Befehl AUSFUEHREN mit Substitutionsvariablen, das Programm mit einer der folgenden Methoden aufrufen:

- Instruktion ADDRESS

Diese Instruktion erstellt eine Befehlsumgebung. Weitere Informationen zu Befehlsumgebungen befinden sich im *QMF Referenzhandbuch*. Um das Programm PANDA in der CMS-Umgebung aufzurufen, folgenden Befehl eingeben:

```
ADDRESS CMS "PANDA"
```

- Instruktion CALL

Diese Instruktion startet ein Programm. Für das Programm PANDA folgenden Befehl eingeben:

```
CALL PANDA
```

- Funktion

Das Programm PANDA kann auch als Funktion aufgerufen werden:

```
ANSWER = PANDA()
```



Weitere Informationen über diese Befehle enthält das REXX-Referenzhandbuch für das System.

Es empfiehlt sich, die Substitutionsvariablen aus dem Befehl AUSFUEHREN zu entfernen, wenn die Programme mit einem der REXX-Programmlladeaufrufe aufgerufen werden sollen. In diesem Fall fordert QMF zur Angabe der Variablen auf.

### Aufrufen von REXX-Programmen mit Substitutionsvariablen

Enthält die REXX-Anwendung einen QMF-Befehl AUSFUEHREN mit einer Substitutionsvariablen, muss er entweder mit CMS Programmname oder TSO Programmname aktiviert werden.

Das Befehlsaufrufverfahren in QMF ist identisch, unabhängig davon, ob eine Prozedur mit Logik ausgeführt oder ein aufrufbares Schnittstellenprogramm von einer Prozedur mit Logik aktiviert wird. In diesem Kontext wird das Programm für aufrufbare Schnittstellen zu einer logischen Erweiterung der Prozedur.

Dies soll am folgenden Befehl erläutert werden:

```
AUSFUEHREN ABFRAGE WOECHENTLICH_Q (&KOST=58
```

In einer Prozedur mit Logik zwei Et-Zeichen in der Substitutionsvariablen zur Übergabe der Variablen an die Abfrage verwenden:

```
"AUSFUEHREN ABFRAGE WOECHENTLICH_Q (&&KOST=58"
```

Enthält eine Substitutionsvariable nur ein Et-Zeichen, löst QMF die Variable für die Prozedur auf. Sie kann aber nicht an die Abfrage übergeben werden.

Wird eine Anwendung der aufrufbaren REXX-Schnittstelle von einer Prozedur mit Logik aus aufgerufen und enthält diese Anwendung den Befehl AUSFUEHREN ABFRAGE WOECHENTLICH\_Q (&KOST=58, löst QMF die Variable so auf, als wäre sie für die aufrufende Prozedur bestimmt. Da die Anweisung nur ein Et-Zeichen enthält, wird die Variable nicht an die Abfrage übergeben.

Es gibt drei Möglichkeiten, um Variablen von einer Anwendung der aufrufbaren REXX-Schnittstelle, die von einer Prozedur mit Logik aus aufgerufen wurden, an QMF zu übergeben:

- Verwendung eines CMS- oder TSO-Befehls für den Aufruf der Anwendung. Beim Aufruf der Anwendung verarbeitet QMF die gefundenen Substitutionsvariablen nicht. Im oben angegebenen Befehl wird &KOST=58 an die Abfrage übergeben, in der die Substitutionsvariable aufgelöst wird.
- Behandlung aller Substitutionsvariablen in der Anwendung, als würden sie in einer Prozedur mit Logik verwendet werden.

## Prozeduren mit Logik

Ein Et-Zeichen zu jeder Substitutionsvariablen hinzufügen, so dass sie von der Prozedur mit Logik nicht aufgelöst wird.

- Verwendung globaler Variablen.

Globale Variablen können am Beginn der Anwendung definiert und während der gesamten QMF-Sitzung verwendet werden.

---

### Herstellen einer Verbindung von einer Prozedur zu einem fernen Standort

Mit dem QMF-Befehl VERBINDEN kann eine Verbindung zu einer anderen Benutzer-ID oder zu einer fernen DB2- oder SQL/DS-Datenbank zur Verwendung der Unterstützung für ferne Arbeitseinheiten hergestellt werden. Dieser Befehl kann mit einer linearen Prozedur oder einer Prozedur mit Logik verwendet werden.

Der Befehl VERBINDEN kann nicht unter DB2 für VSE verwendet werden. Allerdings *kann* DB2 für VSE als Server verwendet und über DB2 oder DB2 für VM verbunden werden.

Im folgenden Beispiel wird angenommen, dass ein Administrator in Miami eine Prozedur schreibt, die

- eine Verbindung zu einem fernen Standort (Dallas) herstellt.
- eine QMF-Befehlsfolge ausführt.
- einen Bericht erstellt.
- die Verbindung wieder zum ursprünglichen Standort (Miami) herstellt.

Die Prozedur sieht wie die in Abb. 159 aufgeführte Prozedur aus.

---

VERBINDEN MIT DALLAS	- SQL wird in Dallas ausgeführt
AUSFUEHREN PROZEDUR GEN_BERICHT (FORMAT=GEN_FORMAT)	- QMF-Befehle ausführen
DRUCKEN BERICHT	- Bericht wird in Miami gedruckt
VERBINDEN MIT MIAMI	

---

Abbildung 159. In dieser Prozedur wird der Befehl VERBINDEN verwendet.

Die Prozedur muss am aktuellen Standort in derselben Datenbank gespeichert sein, zu der beim Eingeben des Befehls AUSFUEHREN PROZEDUR eine Verbindung besteht. Wird zu einem neuen Standort eine Verbindung hergestellt, initialisiert QMF das Profil erneut. Hiervon ausgenommen ist der Wert von TRACE. Befehlssynonyme und Funktionstasten werden auch mit den Werten am neuen (aktuellen) Standort erneut initialisiert.

Beim Schreiben von Prozeduren, die den QMF-Befehl VERBINDEN für den Zugriff auf ferne Datenbanken verwenden, müssen folgende Richtlinien beachtet werden:

- Besteht eine Verbindung zu einer fernen Datenbank und wird der Befehl AUSFUEHREN PROZEDUR eingegeben, müssen diese Prozedur und alle in dieser Prozedur verwendeten Objekte in der fernen Datenbank gespeichert sein.
- Alle in der Prozedur verwendeten QMF-Befehle werden im temporären QMF-Speicher in jenem System ausgeführt, in dem QMF installiert ist (lokales System). Allerdings müssen alle von diesen QMF-Befehlen verwendeten Objekte (Abfragen, Prozeduren oder Formate) in der Datenbank am aktuellen Standort (fernes System) definiert sein.
- Alle Befehle, die die Datenbank betreffen (z. B. SQL-Anweisungen, QMF-Abfragen oder Aktualisierungen des Befehls EDITIEREN TABELLE) werden am aktuellen Standort ausgeführt.
- Enthält die Prozedur systemspezifische Befehle (CICS, CMS oder TSO), werden diese Befehle in jenem System ausgeführt, in dem QMF installiert ist (lokales System).

Enthalten die Prozeduren systemspezifische Befehle, die nicht in jenem System ausgeführt werden, in dem QMF installiert ist, kann die Prozedur nicht erfolgreich ausgeführt werden.

- Alle in einem systemspezifischen Befehl verwendeten Dateien müssen in jenem System vorhanden sein, in dem QMF installiert ist (lokales System).

Weitere Informationen zur Verwendung des QMF-Befehls VERBINDEN und der Unterstützung für ferne Arbeitseinheiten befinden sich im *QMF Referenzhandbuch*.

---

### Schreiben einer Prozedur, die eine Abfrage erstellt

In diesem Abschnitt wird anhand eines Beispiels erläutert, wie eine Prozedur mit Logik geschrieben wird, um zur Erstellung einer Abfrage eine SQL-Schablonenanweisung „auszufüllen“.

Die Beispielprozedur:

- stellt den Wochentag fest.
- definiert die Werte der an die Abfrage übergebenen Variablen, wenn es sich bei dem Wochentag um einen Freitag handelt.
- führt die Abfrage durch.

### Schreiben einer SQL-Schablonenanweisung

Eine SQL-Schablonenanweisung kann geschrieben werden, die für die Spaltennamen und Zeilenbedingungen verschiedene Werte akzeptiert. Für dieses Szenario soll die folgende Abfrage erstellt und unter SENIORPERSONAL gesichert werden:

```
SELECT &SELECT1
      FROM Q.PERSONAL
WHERE &COND1
```

Durch diese Abfrage kann der Benutzer bzw. die Prozedur die Spaltennamen und Zeilenbedingungen vor der Ausführung der Abfrage angeben.

Mit Hilfe einer Prozedur können den Substitutionsvariablen der QMF-Abfrage (&SELECT1 und &COND1) Werte zugeordnet werden. Hierzu eine der folgenden Prozeduren verwenden:

- Die Werte der Substitutionsvariablen an die Abfrage im Befehl AUSFUEHREN ABFRAGE übergeben. Der Abschnitt „Übergeben der Variablen an die Schablonenabfrage“ enthält Hinweise darüber, wie diese Prozedurart geschrieben wird.
- Werte der globalen Variablen setzen. Seite 228 enthält Hinweise darüber, wie diese Prozedurart geschrieben wird.

Beide im vorliegenden Szenario beschriebenen Prozeduren liefern die gleichen Ergebnisse.

### Übergeben der Variablen an die Schablonenabfrage

Eine Prozedur kann geschrieben werden, die REXX-Variablenwerte setzt und diese Werte an die SQL-Schablonenanweisung übergibt. Die QMF-Prozedur in Abb. 160 auf Seite 227 übergibt die Werte der Substitutionsvariablen an die Abfrage im Befehl AUSFUEHREN ABFRAGE.

---

```

/* REXX PROC */
IF DATE('W') = 'Freitag' THEN
DO
  sel = '(NAME, TAET, GEHALT, PROV)'
  con1 = "((GEHALT > 24000) ODER (TAET = 'MANAGER'))"
END
ELSE
DO
  sel = '*'
  con1 = '(KOST=51)'
END

"AUSFUEHREN ABFRAGE SENIORPERSONAL (&SELECT1 ="sel",&COND1 ="con1

```

---

Abbildung 160. Die Prozedur übergibt Werte an den Befehl AUSFUEHREN ABFRAGE.

Da diese Prozedur den Substitutionsvariablen (SELECT1 und COND1) im Befehl AUSFUEHREN ABFRAGE Werte zuordnet, muss vor den Variablennamen ein doppeltes Et-Zeichen verwendet werden, um REXX darüber zu informieren, dass diese Variablen in der Prozedur zwar zugeordnet, aber nicht verwendet werden.

Wird nur ein Et-Zeichen vor dem Variablennamen verwendet wie in der folgenden Anweisung:

```
"AUSFUEHREN ABFRAGE (&SELECT1 ="sel",&COND1 ="con1
```

geht QMF davon aus, dass es sich hier um Prozedurvariablen und nicht um Variablen handelt, die an die Abfrage übergeben werden sollen. QMF fordert zur Eingabe ihrer Werte auf, wenn die Prozedur ausgeführt wird.

In den folgenden Zeilen ordnet die Prozedur eine Zeichenfolge einer REXX-Variablen zu:

```

con1 = "((GEHALT > 24000) ODER (TAET = 'MANAGER'))"
con1 = '(KOST=51)'

```

Diese Werte werden dann an die Abfrage im Befehl AUSFUEHREN ABFRAGE übergeben. Die Werte aus der ersten REXX-Variablenzuordnung, GEHALT und TAET, werden in doppelte runde Klammern gesetzt, da die an die Abfrage übergebenen Zeichenfolgen einfache runde Klammern und ein Gleichheitszeichen enthalten. Eine vollständige Beschreibung der Regeln zur Verwendung runder Klammern für Zeichenfolgen im Befehl AUSFUEHREN befinden sich im *QMF Referenzhandbuch*.

## Prozeduren mit Logik

Wird diese Prozedur an einem Freitag ausgeführt, setzt sie die Substitutionsvariablen und übergibt die Werte an die Abfrage, so dass QMF folgende Abfrage ausführt:

```
SELECT NAME, TAET, GEHALT, PROV
FROM Q.PERSONAL
WHERE (GEHALT > 24000) ODER (TAET='MANAGER')
```

Wird diese Prozedur nicht an einem Freitag ausgeführt, führt QMF folgende Abfrage aus:

```
SELECT *
FROM Q.PERSONAL
WHERE KOST = 51
```

### Schreiben einer Prozedur, die globale Variablen für die Schablonenabfrage setzt

Eine Prozedur kann geschrieben werden, die globale Variablenwerte entsprechend der REXX-Logik setzt. Diese Werte stehen dann für die Schablonenabfrage zur Verfügung, wenn die Prozedur den QMF-Befehl AUSFUEHREN ABFRAGE setzt.

Die Prozedur in Abb. 161 setzt die Variablen der Abfrage als globale Variablen. Die Ergebnisse sind mit denen im Abschnitt „Übergeben der Variablen an die Schablonenabfrage“ auf Seite 226 erläuterten Ergebnissen identisch.

---

```
/* REXX PROC */

IF DATE('W') = 'Freitag' THEN
DO
  "SETZEN GLOBAL (SELECT1 = 'NAME, TAET, GEHALT, PROV'"
  "SETZEN GLOBAL (COND1 = '(GEHALT > 24000) ODER (TAET = 'MANAGER')'"
END
ELSE
DO
  "SETZEN GLOBAL (SELECT1 = '*'"
  "SETZEN GLOBAL (COND1 = '(KOST = 51)'"
END

"AUSFUEHREN ABFRAGE SENIORPERSONAL"
```

---

Abbildung 161. Die Prozedur setzt die Variablen der Abfrage als globale Variablen.

---

## Ausführen von Prozeduren im Stapelbetrieb

### Hinweis für CICS-Benutzer

Da ISPF in der CICS-Umgebung nicht ausgeführt wird, kann der QMF-Befehl STAPEL nicht verwendet werden.

Im QMF-Stapelbetrieb ist es möglich, lineare Prozeduren und Prozeduren mit Logik in MVS- und VM-Umgebungen auszuführen, während gleichzeitig andere Aufgaben auf der Datenstation ausgeführt werden. Im Stapelbetrieb können die Prozeduren jederzeit ausgeführt werden und es sind während der Ausführung einer Prozedur keine Dialoge mit QMF erforderlich. ISPF ist erforderlich, um die QMF-Stapelanwendung verwenden zu können.

Zur Ausführung einer Prozedur im Stapelbetrieb muss die Prozedur zunächst gesichert werden, als würde sie interaktiv ausgeführt. Danach wird die QMF-Stapelanwendung verwendet, die die Stapelverarbeitung vereinfacht. Die Anwendung bereitet den Stapeljob gemäß den auf Bedienerführungsanzeige für die Stapelverarbeitung eingegebenen Informationen vor und übergibt sie dementsprechend. Es müssen nur der Name der Prozedur und einige Einzelheiten über die Stapelverarbeitungsmaschine im System bekannt sein. Möglicherweise muss die Anwendung vom IBM Kundendienst entsprechend den individuellen Anforderungen angepasst werden.

---

## Schreiben von Prozeduren für den Stapelbetrieb

Die für das Schreiben von Prozeduren für den Stapelbetrieb geltenden Regeln enthalten mehr Einschränkungen als die für das Schreiben interaktiver Prozeduren. Die Einschränkungen verhindern Situationen, in denen eine Benutzeraktion erforderlich ist. Vor der Erläuterung dieser Einschränkungen müssen zwei neue Begriffe eingeführt werden:

- Die *Hauptprozedur* ist eine Prozedur, die im Befehl ISPSTART angegeben ist, der QMF für den Stapelbetrieb aktiviert.
- Die *untergeordnete Prozedur* ist eine Prozedur, die von der Hauptprozedur oder einer anderen untergeordneten Prozedur direkt aufgerufen wird.

### Einschränkungen

Folgende Einschränkungen gelten sowohl für Haupt- als auch für untergeordnete Prozeduren, sofern nicht anders angegeben.

- Keine unvollständigen Befehle schreiben.

Im Stapelbetrieb kann QMF nicht zur Eingabe eines vollständigen Befehls auffordern.

## Prozeduren mit Logik

- Nicht versuchen, direkt auf Bedienerführungsanzeigen für Befehle zuzugreifen. (Keine Befehle eingeben, in denen mit einem Fragezeichen auf die Bedienerführungsanzeigen für Befehle zugegriffen wird.)
- Keine Befehle eingeben, die Bestätigungsanzeigen aufrufen können.  
Das sind Befehle, die Datenbankobjekte löschen, aktualisieren oder ersetzen bzw. exportierte Dateien ersetzen. In der Bestätigungsanzeige müssen Änderungen bestätigt werden. Im Stapelbetrieb kann QMF derartige Eingabeaufforderungen nicht bearbeiten.  
Befehle zum Löschen oder Ändern von Datenobjekten können zwar eingegeben werden, doch müssen die Bestätigungsanzeigen unterdrückt werden. Zur Unterdrückung der Bestätigungsanzeige BESTAETG=NEIN einfügen oder folgenden Befehl eingeben:  
SETZEN PROFIL (BESTAETG=NEIN
- Alle Situationen vermeiden, die zu einer unvollständigen Dateneingabe führen können.  
QMF verfügt im Stapelbetrieb über keine Möglichkeiten zur Eingabeaufforderung.
- Die Hauptprozedur für die Stapelverarbeitung sichern. Hierzu JEDER=JA angeben. Wurde der Befehl SETZEN GLOBAL mit dem Wert DSQEC\_SHARE=1 vor dem Befehl SICHERN eingegeben, muss der Parameter JEDER=JA nicht angegeben werden.

**Unterstützung von QMF in der Landessprache:** Eine QMF-Befehlsfolge schreiben, die von der *Unterstützung in der Landessprache (NLF) verstanden werden muss*. Dies bedeutet, dass die Verben und Schlüsselwörter in den Befehlen die übersetzten Versionen des englischen Ausdrucks sein müssen: ANZEIGEN für DISPLAY und PROZEDUR für PROC in einer deutschen Prozedur für den Stapelbetrieb.

### Beispiel für VM

Die folgende Hauptprozedur veranschaulicht einige Einschränkungen für Stapelverarbeitungsprozeduren in der VM-Umgebung:

```
VERBINDEN Benutzer-ID (KENNWORT = Meinkennw
AUSFUEHREN MEINABFR (FORMAT = Meinformat
DATEN ALS MEINTAB SICHERN (BESTAETG = Nein
CMS CP SP PRT TO USERID
DRUCKEN BERICHT
CMS CP SP PRT CLOSE
```

### VERBINDEN

Erteilt der CMS-Stapelverarbeitungsmaschine dieselbe Berechtigung (über ein Kennwort) wie der Benutzer-ID, die den Stapeljob übergibt. Diese Benutzer-ID muss berechtigt sein, eine Verbindung zu SQL/DS herzustellen, und ein Kennwort in SYSTEM.SYSUSERAUTH haben.



### AUSFUEHREN

Führt eine gespeicherte Abfrage mit einem gespeicherten Format aus.

### SICHERN

Sichert die Daten in der Datenbank.

### CMS CP SP PRT

Sendet die Ausgabe an eine Benutzer-ID und nicht an einen Drucker.

### DRUCKEN

Druckt einen Bericht der Abfrageergebnisse.

### CMS CP SP PRT CLOSE

Beendet den Druckvorgang.

### Beispiel für OS/390

Die folgende Hauptprozedur veranschaulicht einige Einschränkungen für Stapelverarbeitungsprozeduren in der MVS-Umgebung:

```
SETZEN PROFIL (BESTAETG=NEIN  
AUSFUEHREN ABFRAGEA (&&LICENSE='007'  
DRUCKEN BERICHT (DRUCKER='  
DATEN ALS TABELLEA SICHERN  
AUSFUEHREN PROZEDURA (&&TABLE=TABELLEA  
AUSGANG
```

### SETZEN

Verhindert den möglichen Aufruf von Bestätigungsanzeigen. Sie verursachen im Stapelbetrieb einen Fehler.

### AUSFUEHREN ABFRAGEA

Übergibt den Wert 007 für die Substitutionsvariable &LICENSE an ABFRAGEA. Wenn ABFRAGEA andere Substitutionsvariablen enthalten würde, würde die Abfrage nicht ausgeführt.

Die in diesem Befehl enthaltenen Objektnamen sind nicht mit dem Namen des Eigners qualifiziert. Ihr Eigner ist deshalb der Benutzer, für den die Prozedur derzeit ausgeführt wird. Dies ist der Benutzer, dessen Anmelde-ID als Parameter BENUTZER auf der Jobkarte erscheint.

### DRUCKEN

Druckt einen Bericht der Abfrageergebnisse. Die Ausgabe wird an die Datei DSQPRINT gesendet.

### SICHERN

Sichert die Daten in der Datenbank. Der Befehl SICHERN braucht BESTAETG=NEIN nicht zu enthalten, da am Anfang der Prozedur der Befehl SETZEN PROFIL eingegeben wurde. Ist das Datenobjekt für den hierfür reservierten Speicher zu groß, beendet der Befehl SICHERN möglicherweise die Prozedur über die Anzeige zur unvollständigen Dateneingabe.

## Prozeduren mit Logik

### AUSFUEHREN PROZEDURA

Führt eine Prozedur für TABELLEA (die Tabelle, die gerade erstellt wurde oder durch den Befehl SICHERN ersetzt wurde) aus. Der Name dieser Tabelle wird über den Parameter &TABLE an die Prozedur übertragen. Dieser Befehl wird nicht ausgeführt, wenn die aufrufene Prozedur keine weiteren Substitutionsvariablen gesetzt hat.

### AUSGANG

Beendet die Prozedur und QMF.

### Verwenden der Befehle IMPORT/EXPORT

Beim Exportieren und Importieren eines Objekts muss auf den Dateinamen konsistent Bezug genommen werden. Auf ihn immer Bezug nehmen, indem der nicht qualifizierte oder der vollständig qualifizierte Name verwendet wird. Andernfalls können Probleme auftreten.

### Verwenden des Befehls AUSGANG in QMF-Prozeduren

QMF wird nach der Ausführung des Befehls AUSGANG beendet.

Prozeduren werden auch mit der Ausführung des Befehls in ihrer letzten Zeile beendet. Handelt es sich bei diesem Befehl nicht um den Befehl AUSGANG, tritt eine der folgenden Situationen auf:

- Bei einer untergeordneten Prozedur wird die Steuerung an die aufrufende Prozedur zurückgegeben, *ohne* QMF zu beenden. Dies gilt sowohl für den Stapelbetrieb als auch für den Dialogmodus.
- Bei Hauptprozeduren im Stapelbetrieb wird QMF beendet.
- Bei Hauptprozeduren im Dialogmodus wird die Steuerung an den QMF-Benutzer zurückgegeben (sofern die Prozedur keine Startprozedur ist).

Bei Beendigung der Hauptprozedur im Stapelbetrieb wird QMF immer beendet. Dies ist der Grund dafür, dass der Befehl AUSGANG in der Beispielstapelprozedur nicht erforderlich ist.

### Auswirkung der Fehler

Jeder der bei der Ausführung einer linearen Prozedur festgestellte Fehler führt zu deren Beendigung. Auf die bei der Ausführung einer Prozedur mit Logik festgestellten Fehler reagiert die Logik der Prozedur. Weitere Informationen enthält der Abschnitt „Verwenden von REXX-Fehlerbehandlungsanweisungen in Prozeduren mit Logik“ auf Seite 220.

---

## Kapitel 9. Wiederverwendbarkeit von QMF-Objekten

In QMF ändert sich der Wert einer globalen Variable erst, wenn er neu gesetzt oder wenn die QMF-Sitzung beendet wird. Mit Hilfe globaler Variablen können die sich ändernden Werte den Substitutionsvariablen in Abfragen, Prozeduren und Formaten zugeordnet werden. Außerdem kann unter Verwendung globaler Variablen das Verhalten verschiedener Funktionen der QMF-Sitzung geändert werden, wie z. B. die Anzeige von Bestätigungsanzeigen im Tabelleneditor.

Jede globale Variable besitzt einen Namen und einen Wert. Einschränkungen, die die Länge von Namen und Werten betreffen, werden im Abschnitt „Erstellen, Ändern und Löschen globaler Variablen mit Befehlen“ auf Seite 236 erläutert. Einige Variablenamen sind für QMF reserviert. Diese Namen beginnen mit den Buchstaben DSQ.

In Abfragen verwendete Variablenwerte dürfen nicht mit Gedankenstrichen beginnen, weil sie von der Datenbank falsch interpretiert werden. Globale Variablen können mit dem Befehl ANSEHEN GLOBAL angezeigt werden. Dieser Befehl führt zur Anzeige einer Liste mit globalen Variablen und ihren Werten. In dieser Liste können vorhandene globale Variablen geändert oder neue hinzugefügt werden.

Die Befehle SETZEN GLOBAL und GRUNDSTELLUNG GLOBAL können in die QMF-Befehlszeile eingegeben werden, um globale Variablen zu definieren und zu löschen, ohne die Liste globaler Variablen anzuzeigen.

In diesem Kapitel wird die Verwendung dieser Liste und der Befehle SETZEN GLOBAL und GRUNDSTELLUNG GLOBAL erläutert. Informationen und Beispiele zu weiteren Verwendungsmöglichkeiten der Variablen in Abfragen, Formaten oder Prozeduren enthalten die Abschnitte „Wiederverwendbarkeit der Abfrage mit Substitutionsvariablen“ auf Seite 70, „Wiederverwendbarkeit der Abfrage mit Substitutionsvariablen“ auf Seite 127, „Verwenden einer globalen Variablen in einer Kopf- oder Fußzeile“ auf Seite 159 und „Angaben von Werten für Variablen mit globalen Variablen“ auf Seite 214.

### Erstellen, Ändern und Löschen von Variablen aus der Liste globaler Variablen

Mit dem Befehl ANSEHEN GLOBAL ist es auf einfachste Weise möglich, globale Variablen anzuzeigen, zu ändern, hinzuzufügen oder zu löschen. Bei Eingabe von ANSEHEN GLOBAL in der QMF-Befehlszeile zeigt QMF eine Liste mit globalen Variablen an, die ein ähnliches Aussehen wie die Liste in Abb. 162 hat.

```
GLOBALE VARIABLEN

Wert für eine globale Variable eingeben und Eingabetaste oder eine
Funktionstaste drücken. Die Variablenwerte können geändert werden, wenn
sie in Klammern stehen.

Variablenname:      Wert:
-----
1 - 11 / 97
EMPLOYEE_NAME      ( FRIEDENHAGEN )
LOCATION_LIST       ( 'STUTTGART', 'BERLIN', 'FRANKFURT', 'MUENCHEN', >
MAXIMUM_SALARY     ( 44599 )
MINIMUM_SALARY     ( 43000 )
TABLE_NAME        ( Q.PERSONAL )
DSQAO_APPL_TRACE   0
DSQAO_ATTENTION    0
DSQAO_BATCH        1
DSQAO_CICS_SQNAME
DSQAO_CICS_SQTYPE
DSQAO_CICS_TQNAME
1=Hilfe      2=          3=Ende      4=          5=Ansehen Feld  6=Abfrage
7=Rückwärts 8=Vorwärts  9=Format   10=Hinzufügen 11=Entfernen   12=Bericht
BEFEHL ==>
```

Abbildung 162. Anzeige "Globale Variablen"

Die Anzeige mit der Liste globaler Variablen enthält für jede globale Variable eine Zeile. Der Name der Variablen wird links angezeigt, während bis zu 50 der ersten Zeichen des Variablenwerts rechts in der Anzeige zu sehen sind. Die definierten Variablen werden zuerst in alphabetischer Reihenfolge angezeigt. Anschließend wird eine alphabetisch sortierte Liste mit QMF-DSQ-Variablen angezeigt.

Die in der Anzeige GLOBALE VARIABLEN hinzugefügten globalen Variablen können bis zu 32.768 Zeichen lang sein. Variablenwerte, die länger als eine Zeile sind, werden mit einem Größer-als-Zeichen rechts neben dem Wert gekennzeichnet.

## Ändern eines Variablenwerts

Variablenwerte, die geändert werden können, stehen in runden Klammern. Um sie zu ändern, den angezeigten Wert überschreiben und die Eingabetaste drücken.

Einige DSQ-Variablen haben eine eingeschränkte Gruppe gültiger Werte. Die Variable DSQDC\_COST\_EST (die die Anzeige des Kostenvoranschlags der Datenbank steuert) muss z. B. als Wert 0 oder 1 haben. Die Tabelle der globalen Variablen im *QMF Referenzhandbuch* oder im Handbuch *Developing QMF Applications* enthält weitere Informationen hierzu.

Ist der Variablenwert für die vollständige Anzeige zu lang (worauf ein Größer-als-Zeichen (>) am rechten Rand hinweist) oder soll eine Variable in einen Wert geändert werden, der größer als 50 Byte ist, den Cursor in die Zeile mit dem Variablennamen setzen. Anschließend die Funktionstaste für "Ansehen Feld" drücken. In der daraufhin aufgerufenen Anzeige "Globale Variablen" wird der vollständige Variablenwert in einem Blätterbereich angezeigt.

```

GLOBALE VARIABLEN
-----+-----+
Wert für eine glob      Globale Variablen
drücken. Die Varia
Klammern stehen.
-----+-----+
Variablenname:         Variablenname: LOCATION_LIST
                        1 - 12 / 656
-----+-----+
EMPLOYEE_NAME          Wert:
                        ( 'STUTTGART', 'BERLIN', 'FRANKFURT', 'MUENCHEN', )
LOCATION_LIST            ( 'LUDWIGSHAFEN', )
MAXIMUM_SALARY         ( )
MINIMUM_SALARY         ( )
TABLE_NAME             ( )
DSQA0_APPL_TRACE      ( )
DSQA0_ATTENTION        ( )
DSQA0_BATCH            ( )
DSQA0_CICS_SQNAME     ( )
DSQA0_CICS_SQTYPE     ( )
DSQA0_CICS_TQNAME     ( )
-----+-----+
F1=Hilfe F7=Rückwärts F8=Vorwärts F12=Abbruch
-----+-----+

```

Abbildung 163. Anzeige "Globale Variablen"

Um einen Variablenwert in der Anzeige "Globale Variablen" zu ändern, den angezeigten Wert überschreiben und die Eingabetaste drücken. Um das Fenster ohne Änderung des Variablenwerts zu schließen, die Funktionstaste für "Abbruch" drücken.

## Wiederverwendbarkeit von QMF-Objekten

### Hinzufügen einer neuen Variablen

Um eine neue Variable zur Liste globaler Variablen hinzuzufügen, die Funktionstaste für "Hinzufügen" drücken. Die hierdurch aufgerufene Anzeige "Globale Variable hinzufügen" enthält leere Eingabefelder für den Variablennamen und seinen Wert. Um eine neue Variable zu erstellen, die Felder für den Namen und den Wert ausfüllen und die Eingabetaste drücken. Um das Fenster zu schließen, ohne dass die Variable erstellt wird, die Funktionstaste für "Abbruch" drücken.

### Entfernen einer Variablen

Um eine globale Variable aus der Liste globaler Variablen zu entfernen, den Cursor in die Zeile mit dem Variablennamen setzen und die Funktionstaste für "Entfernen" drücken.

Mit den Buchstaben DSQ beginnende Variablen können nicht entfernt werden.

### Verwenden der Liste globaler Variablen und der Option SCHRIFT

Wird eine globale Variable in der Liste globaler Variablen geändert oder hinzugefügt, können Name und Wert der Variablen in Abhängigkeit von der Option SCHRIFT im QMF-Profil in Großbuchstaben geändert werden. Der *Name* der Variablen wird in Großbuchstaben geändert, wenn die Option SCHRIFT auf GROSS oder KETTE gesetzt ist. Der *Wert* der Variablen wird nur geändert, wenn die Option SCHRIFT auf GROSS gesetzt ist.

---

## Erstellen, Ändern und Löschen globaler Variablen mit Befehlen

Globale Variablen können durch Eingabe der folgenden Befehle in der QMF-Befehlszeile gesetzt und gelöscht werden:

### SETZEN GLOBAL

Ermöglicht die Erstellung oder Änderung von bis zu zehn globalen Variablen.

Um beispielsweise die neue globale Variable JOBTYP mit dem Wert SEKRETAERIN zu setzen, folgenden Befehl in der QMF-Befehlszeile eingeben:

```
SETZEN GLOBAL (JOBTYP='SEKRETAERIN')
```

In QMF Version 7.2 wurde der Befehl SETZEN GLOBAL geändert. Er kann jetzt aus einem anderen globalen Wert kopieren:

```
SETZEN GLOBAL(Variablenname = &Variablenname)
```

Bei Verwendung der linearen Syntax für den Befehl SETZEN GLOBAL beträgt die maximale Länge des Werts 55 Zeichen. Bei Verwendung der erweiterten Syntax für diesen Befehl beträgt die maximale Länge 32768 Zeichen. Weitere Informationen zur erweiterten Syntax des Befehls SETZEN GLOBAL befinden sich im Handbuch *Developing QMF Applications*.

### GRUNDSTELLUNG GLOBAL

Ermöglicht das Löschen einiger oder aller globaler Variablen. Um eine globale Variable zu löschen, Folgendes eingeben:

```
GRUNDSTELLUNG GLOBAL (JOBTYPE
```

Um alle erstellten globalen Variablen zu löschen, Folgendes eingeben:

```
GRUNDSTELLUNG GLOBAL ALLE
```

Einzelheiten zur vollständigen Befehlssyntax und weitere spezifische Informationen zur Verwendung von QMF-Befehlen in globalen Variablen befinden sich im *QMF Referenzhandbuch*.





---

## Kapitel 10. Erstellen von Tabellen

Mit SQL-Anweisungen können eigene Tabellen erstellt werden. Die in diesem Kapitel gewählten Beispiele sollen dies verdeutlichen. Die Syntax der angezeigten SQL-Anweisungen kann in Abhängigkeit vom verwendeten Datenbankverwaltungssystem leicht variieren. Einzelheiten zur genauen Syntax enthält das SQL-Referenzhandbuch für das Datenbankverwaltungssystem.

Tabellen können nur am aktuellen Standort erstellt werden. Um Tabellen an einem fernen Standort zu erstellen, mit dem Befehl VERBINDEN eine Verbindung zum fernen Standort herstellen. Der ferne Standort wird zum aktuellen Standort, an dem Tabellen erstellt werden können.

Mit QMF für Windows können Tabellen auch in Windows-Umgebungen erstellt werden. Anhang D, „QMF High Performance Option“ auf Seite 407, enthält weitere Informationen hierzu.

---

### Planen der Tabelle

Sicherstellen, dass die Berechtigung zur Erstellung von Tabellen vorliegt. Vor der Erstellung einer Tabelle werden folgende Informationen benötigt:

- Der *Name des Speicherbereichs* (der so genannte *Tabellenbereichsname* in DB2 und *Datenbankbereichsname* in SQL/DS), in dem die Tabellen gespeichert werden sollen. Mit dem QMF-Administrator Verbindung aufnehmen, um diese Informationen zu überprüfen.
- Der Name der Tabelle.
- Die Anzahl der Spalten, die in die Tabelle eingefügt werden sollen, und den Datentyp der einzelnen Spalten.

---

### Erstellen einer Tabelle

Mit der SQL-Anweisung CREATE TABLE können Tabellen erstellt werden. Die Syntax der Anweisung CREATE TABLE lautet:

```
CREATE TABLE Tabellename  
  (Spaltenname Datentyp Definition,  
   Spaltenname Datentyp Definition)  
  IN Speicherbereichsname
```

Bedeutungen:

- *Tabellename* ist der Name der Tabelle.
- *Spaltenname* ist der Name einer Spalte.
- *Datentyp* ist der Typ der in dieser Spalte verwendeten Daten.

## Erstellen von Tabellen

- *Definition* (wahlfrei) beschreibt, ob die Spalte Nullwerte enthalten kann.
- *Speicherbereichsname* ist der Name des Datenbankspeicher- (SQL/DS) oder Tabellenbereichs (DB2), in dem die Tabelle gespeichert wird.

Im Beispiel in Abb. 164 wird dargestellt, wie eine Tabelle für einen Terminkalender erstellt wird. Sie hat den Namen KALENDER. In ihr sind Spalten für den Monat, den Tag, die Uhrzeit, den Ort und für den Grund des Ereignisses vorgesehen.

MONAT	TAG	UHRZEIT	ORT	GRUND
5	24	15.30	GR. KONF. RM.	GEBURTSTAG VON ANNE
5	25	10.45	EINSATZZENTRUM	BEGINN VERKAUFSOFFENSIVE

Abbildung 164. Diese Tabelle enthält Daten für einen Terminkalender.

Die Angabe NOT NULL verhindert, dass ein Termin ohne MONAT, TAG, UHRZEIT und ORT eingegeben wird. Einen Datentyp (Zeichendaten, numerische Daten oder Datum/Uhrzeit) für die einzelnen Spalten angeben. Für die Erstellung einer Abfrage muss für *Speicherbereichsname* ein Wert angegeben werden.

Oft gibt es mehrere Möglichkeiten, Spalten und Datentypen für eine Tabelle anzugeben. Im vorliegenden Beispiel können die Spalten MONAT und TAG zu einer Spalte kombiniert und der Datentyp DATE verwendet werden. Es ist auch möglich, den Datentyp TIME in der Spalte für die Uhrzeit zu verwenden.

Bei der Verwendung der Datentypen DATE und TIME kann die Anweisung CREATE TABLE wie folgt lauten:

```
CREATE TABLE KALENDER
(DATUM DATE NOT NULL,
 UHRZEIT TIME NOT NULL,
 ORT VARCHAR(15) NOT NULL,
 GRUND VARCHAR(36))
IN Speicherbereichsname
```

Weitere Informationen über Datentypen enthält das SQL-Referenzhandbuch für das Datenbankverwaltungssystem.

### Sichern und Anhängen einer Tabelle

Um die Tabelle in der Datenbank zu sichern, Folgendes eingeben:

```
SICHERN DATEN ALS Tabellenname
```

Um die Tabelle an eine vorhandene Tabelle anzuhängen, Folgendes eingeben:

```
SICHERN DATEN ALS Tabellenname (AKTION=DANACH)
```

*Tabellenname* ist der Name der Tabelle, an die die neue Tabelle angehängt werden soll.

Um beispielsweise die Tabelle NEUETERMINE an die vorhandene Tabelle KALENDER anzuhängen, Folgendes eingeben:

```
ANZEIGEN TABELLE NEUETERMINE  
SICHERN DATEN ALS KALENDER (AKTION=DANACH
```

Die neue Tabelle muss dieselbe Anzahl Spalten und dieselben Datentypen wie die vorhandene Tabelle haben.

### Erstellen einer Tabellenkopie

Eine Tabelle kann erstellt werden, indem die Daten aus einer vorhandenen in eine neue Tabelle kopiert werden. SQL-Anweisungen oder QMF-Befehle können zur Erstellung einer Tabellenkopie verwendet werden.

#### Eine Tabellenkopie mit QMF-Befehlen erstellen:

1. ANZEIGEN TABELLE *Tabellenname* eingeben, wobei *Tabellenname* der Name der Tabelle ist, die kopiert werden soll.

Soll beispielsweise eine neue Tabelle von einer Kopie der Tabelle KALENDER erstellt werden, ANZEIGEN TABELLE KALENDER eingeben.

Die zu kopierende Tabelle wird angezeigt.

2. SICHERN DATEN ALS *Tabellenname* eingeben, wobei *Tabellenname* der Name der neuen Tabelle ist.

Zum Beispiel SICHERN DATEN ALS MEINKAL eingeben, um der neuen Tabelle den Namen MEINKAL zuzuordnen.

Eine neue Tabelle wird erstellt, die dieselben Daten wie die alte Tabelle enthält. Im vorliegenden Beispiel werden die Tabellen MEINKAL und KALENDER mit denselben Daten in der Datenbank gespeichert.

### Erstellen einer Tabellensicht

Es ist möglich, eine Sicht mit einigen oder allen Spalten in einer oder in mehreren Tabellen zu erstellen. Eine Sicht kann so verwendet werden, als wäre sie eine Tabelle. Bei der Aktualisierung der Tabellen oder der zur Erstellung der Sicht verwendeten Tabellen wird die Sicht ebenfalls aktualisiert. Mit der Aktualisierung der Sicht werden auch die Tabellen aktualisiert.

Es kann von Vorteil sein, eine Sicht einer Tabelle zu erstellen, wenn ein Teil der Tabelle vertraulich bleiben soll. Außerdem kann die Erstellung einer Sicht aus mehreren Tabellenteilen die Entwicklung einer Abfrage vereinfachen, weil danach nur noch diese Sicht angegeben werden muss, statt mehrere Tabellen auswählen und verknüpfen zu müssen.

## Erstellen von Tabellen

Im folgenden Beispiel wird gezeigt, wie eine Sicht aus der Tabelle KALENDER unter dem Namen MEINKAL erstellt wird, wobei die Spalte GRUND weggelassen wird.

```
CREATE VIEW MEINKAL
  (DATUM, UHRZEIT, ORT)
AS SELECT DATUM, UHRZEIT, ORT
  FROM KALENDER
```

### Erstellen eines Synonyms für eine Tabelle oder Sicht

Für den Namen einer Tabelle oder Sicht kann mit der Anweisung CREATE SYNONYM ein Synonym erstellt werden. Wenn später auf diese Tabelle oder Sicht Bezug genommen wird, braucht nicht der vollständig qualifizierte Tabellename angegeben zu werden.

Um beispielsweise ein Synonym für die Tabelle KALENDER zu erstellen, Folgendes eingeben:

```
CREATE SYNONYM KALEN FOR KALENDER
```

Je nach Datenbankkonfiguration muss möglicherweise ein Eigenerqualifikationsmerkmal angegeben werden, wenn die Tabelle angegeben wird.

In diesem Fall Folgendes eingeben:

```
CREATE SYNONYM KALEN FOR Benutzer-ID.KALENDER
```

Ab jetzt kann das Synonym an Stelle des zuvor angegebenen Tabellennamens verwendet werden. Im vorherigen Beispiel kann KALEN an Stelle von KALENDER angegeben werden.

Bei gemeinsamer Verwendung einer Abfrage mit Synonym müssen die anderen Benutzer, die die Abfrage ebenfalls benutzen, dasselbe Synonym vor Ausführung der Abfrage definieren.

### Erstellen eines Aliasnamens für eine Tabelle oder Sicht

Benutzer mit der CREATEALIAS-, SYSADM- oder SYSCTRL-Berechtigung können mit der Anweisung CREATE ALIAS für den Namen einer Tabelle oder Sicht einen Aliasnamen erstellen.

Um beispielsweise einen Aliasnamen für die Tabelle KALENDER zu erstellen, Folgendes eingeben:

```
CREATE ALIAS KALEN FOR KALENDER
```

Je nach Datenbankkonfiguration muss möglicherweise ein Eigenerqualifikationsmerkmal angegeben werden, wenn die Tabelle angegeben wird.

In diesem Fall Folgendes eingeben:

```
CREATE ALIAS KALEN FOR Benutzer-ID.KALENDER
```

Ein Aliasname kann in derselben Weise wie ein Synonym verwendet werden. Der Unterschied zwischen einem Synonym und einem Aliasnamen besteht darin, dass ein Synonym nur durch den jeweiligen Eigner und ein Aliasname durch den Eigner und andere Benutzer verwendet werden kann.

Bei gemeinsamer Verwendung einer Abfrage mit Aliasnamen müssen die anderen Benutzer, die die Abfrage ebenfalls benutzen, nicht denselben Aliasnamen vor Ausführung der Abfrage definieren.

---

### Löschen von Tabellen, Sichten, Synonymen und Aliasnamen

Der QMF-Befehl LOESCHEN oder die SQL-Anweisung DROP kann zum Löschen von Tabellen, Sichten, Synonymen und Aliasnamen aus der Datenbank verwendet werden.

Um beispielsweise den QMF-Befehl LOESCHEN zum Löschen der Tabelle KALENDER zu verwenden, Folgendes eingeben:

```
LOESCHEN TABELLE KALENDER
```

Um die SQL-Anweisung DROP zum Löschen derselben Tabelle zu verwenden, folgende Abfrage ausführen:

```
DROP TABLE KALENDER
```

Bei Verwendung der Anweisung DROP oder des Befehls LOESCHEN zum Löschen einer Tabelle aus der Datenbank werden alle daraus erstellten Sichten oder Synonyme ebenfalls gelöscht.

Um eine Tabelle zu löschen, muss der Benutzer entweder der Eigner der Tabelle sein oder über die DBADM-Berechtigung (Datenbankadministratorberechtigung) verfügen.

Um eine Sicht oder einen Aliasnamen zu löschen, muss der Benutzer entweder der Eigner sein oder über die SYSADM- oder SYSCTRL-Berechtigung verfügen.

Um ein Synonym zu löschen, muss der Benutzer der Eigner des Synonyms sein.



---

## Kapitel 11. Pflege der Daten in Tabellen

Nach Erstellung der Tabellen sollen möglicherweise Daten hinzugefügt oder Änderungen an den darin enthaltenen Daten vorgenommen werden. Mit dem QMF-Tabelleneditor oder den SQL-Anweisungen können die Informationen in den Tabellen problemlos aktualisiert werden.

---

### Hinzufügen von Zeilen in einer Tabelle mit dem Tabelleneditor

Der QMF-Tabelleneditor vereinfacht das Hinzufügen von Daten in einer Tabelle, da er Felder bereitstellt, in denen die einzelnen Datenzeilen eingegeben werden.

#### Festlegen des Zeitpunkts der Datensicherung

Am Anfang der Tabelleneditorsitzung kann angegeben werden, ob die einzelnen Hinzufügungen oder Änderungen in der Datenbank sofort oder am Ende der Tabelleneditorsitzung gesichert werden sollen.

Wann die Hinzufügungen oder Änderungen gesichert werden, wird mit dem Schlüsselwort SICHERN angegeben, wenn der Befehl EDITIEREN TABELLE zum Starten der Tabelleneditorsitzung eingegeben wird.

Zur sofortigen Sicherung der Hinzufügungen oder Änderungen SICHERN=SOFORT verwenden. Diese Option ist nur verfügbar, wenn das Datenbankverwaltungssystem CURSOR HOLD (SQL-Cursor beibehalten) unterstützt. Der QMF-Administrator kann darüber Auskunft geben, ob diese Option verwendet werden kann.

Sollen Hinzufügungen oder Änderungen erst am Ende der Tabelleneditorsitzung gesichert werden, SICHERN=ENDE verwenden. Da der Parameter SICHERN=ENDE der Standardwert für den Befehl EDITIEREN TABELLE ist, braucht er nicht explizit eingegeben zu werden, wenn die Daten bis zum Ende der Sitzung gehalten werden sollen.

Die nachfolgenden Abschnitte enthalten Beispiele zur Eingabe des Befehls EDITIEREN TABELLE.

Wurde im QMF-Benutzerprofil oder am Beginn dieser Tabelleneditorsitzung BESTAETG=JA für die Anzeige von Bestätigungsaufforderungen angegeben, werden in Abhängigkeit vom Zeitpunkt der Datensicherung Bestätigungsanzeigen aufgerufen.

# Pflege der Daten in Tabellen

## Hinzufügen der Zeilen

### Zeilen zu einer Tabelle mit dem Tabelleneditor hinzufügen:

1. Abhängig von der Ausgangsanzeige einen der folgenden Schritte ausführen:

- In der QMF-Hauptanzeige  
`Tabellename (MODUS=HINZUFUEGEN`

eingeben und die Funktionstaste für "Edit.Tab." drücken.

- In einer anderen QMF-Anzeige mit Befehlszeile Folgendes eingeben:  
`EDITIEREN TABELLE Tabellename (MODUS=HINZUFUEGEN`

Um beispielsweise von der QMF-Hauptanzeige aus Zeilen zu der Tabelle Q.PERSONAL hinzuzufügen, `PERSONAL (MODUS=HINZUFUEGEN` eingeben und die Taste "Edit.Tab." drücken.

Zur Eingabe desselben Befehls und zur Sicherung der einzelnen Hinzufügungen Folgendes eingeben:

`PERSONAL (MODUS=HINZUFUEGEN SICHERN=SOFORT`

Der aufgerufene Tabelleneditor enthält im Modus HINZUFUEGEN die Namen der einzelnen Tabellenspalten, gefolgt von einem Eingabefeld, in das neue Daten für diese Spalte eingegeben werden können.

```
HINZUFUEGEN          BENUTZER-ID.PERSONAL

                                                                1 - 7 / 7
FNR . . . . . (-_____)
FIRMA . . . . . (+_____ )
STRASSE . . . . . (-_____ )
STADT . . . . . (-_____ )
LAND. . . . . (-_____)
POSTLZ. . . . . (-_____)
DATUM . . . . . (+_____)
ANMERKG . . . . . (+_____ )
```

Abbildung 165. Tabelleneditor im Modus HINZUFUEGEN

In dieser Anzeige:

- befindet sich der Name der editierten Tabelle und die Benutzer-ID des Tabelleneigners am oberen Rand.
- bilden die angezeigten Spalten jeweils eine Tabellenzeile.
- wird in den einzelnen Feldern ein Nullanzeiger (der weder für eine Null noch für ein Leerzeichen steht) oder ein Standardwertanzeiger für Spalten (falls für die betreffende Spalte verfügbar) angezeigt, um anzugeben, dass nichts eingegeben wurde. Diese Anzeiger sind konfigurierbar.



„Angaben von Standardwerten und Nullwerten für Spalten“ auf Seite 248, enthält weitere Informationen hierzu.

Ein Leerzeichen oder eine Null bedeutet, dass für diese Spalte ein Leerzeichen oder ein Nullwert eingegeben wurde.

- gibt der Blätteranzeiger an, wie viele Spalten eine Zeile enthält und wie viele Spalten angezeigt werden.

Um eine bestimmte Spalte in der Anzeige an den oberen Rand zu verschieben, ihre Nummer an der ersten Position des Blätteranzeigers eingeben. Die Taste "Vorwärts" drücken, um die übrigen Spalten anzuzeigen. Da die Anzeigen des Tabelleneditors keine Befehlszeilen enthalten, muss die entsprechende Funktionstaste für den Befehl gedrückt werden, der eingegeben werden soll.

Die Standardeinstellungen für die Felder können mit der Funktionstaste für "Ansehen Feld" angezeigt werden. Dies kann dann nützlich sein, wenn die ursprünglichen Werte überschrieben wurden und nicht mehr bekannt sind.

2. Die Informationen in die einzelnen Fehler eingeben, wie in Abb. 166 dargestellt.

Mit der Tabulatortaste kann von Feld zu Feld gesprungen werden.

Um festzustellen, welche Werte für ein Feld gültig sind, die Funktionstaste für "Ansehen Feld" drücken.

HINZUFUEGEN	BENUTZER-ID. PERSONAL	
		1 - 7 / 7
FNR . . . . .	(_15002_)	
FIRMA . . . . .	(_S & J GmbH_____)	
STRASSE . . . . .	(_Bremer Straße 21_____)	
STADT . . . . .	(_Frankfurt_____)	
LAND. . . . .	(_Deutschland_____)	
POSTLZ. . . . .	(_60323_____)	
DATUM . . . . .	(_19970609_)	
ANMERKG . . . . .	(_+_____)	>

Abbildung 166. Die Daten für die Tabelle in die Anzeigenfelder eingeben.

3. Die Funktionstaste für "Hinzufügen" nach Eingabe aller Daten für die Zeile drücken.

Wurde angegeben, dass die einzelnen Zeilen beim Drücken der Funktionstaste für "Hinzufügen" gesichert werden sollen (SICHERN=SOFORT), wird die neue Zeile zu der Tabelle hinzugefügt.

## Pflege der Daten in Tabellen

Wurde angegeben, dass alle Zeilen erst am Ende der Tabelleneditorsitzung gesichert werden sollen (SICHERN=ENDE), wird die neue Zeile temporär bis zum Sitzungsende gehalten.

Die Anzeige HINZUFUEGEN des Tabelleneditors wird zurückgesetzt, wie in Abb. 165 auf Seite 246 dargestellt.

### Angeben von Standardwerten und Nullwerten für Spalten

In QMF kann ein Standardwertanzeiger für Spalten angegeben werden, die Standardwerte unterstützen, bzw. ein Nullwertanzeiger für Spalten, die Nullwerte unterstützen. Wird beispielsweise der Standardwertanzeiger für Spalten in einem Feld des Tabelleneditors eingegeben, das diesen unterstützt, verwendet QMF den Standardwert für dieses Feld. Wird der Standardwertanzeiger für Spalten für eine Spalte angegeben, für die das Systemdatum als Standardwert definiert ist, verwendet QMF das Systemdatum in dieser Spalte. Eine Beschreibung der Standardwert- und Nullwertanzeiger für Spalten befindet sich in Tabelle 12.

*Tabelle 12. Standardwert- und Nullwertanzeiger für Spalten*

<b>Anzeiger</b>	<b>Von QMF zur Verfügung gestelltes Zeichen</b>	<b>Globale Variablen, die das Zeichen für den Anzeiger definieren</b>
Standardwert für Spalten	+	DSQCP_TEDFLT, DSQCP_TEDFLT_DBCS
Nullwert	-	DSQCP_TENULL, DSQCP_TENULL_DBCS

Wird der Standardwertanzeiger für eine Spalte angegeben, für die kein Standardwert definiert ist, gibt QMF eine Fehlernachricht zurück, in der der Benutzer zur Korrektur der Eingabe aufgefordert wird. Nachfolgend sind mögliche Ursachen dafür aufgeführt, dass QMF keinen Standardwert findet:

- Für die Spalte ist kein Standardwert vorhanden.
- Die editierte Tabelle wird durch einen dreiteiligen Namen identifiziert, der auf einen fernen Standort verweist.
- Bei der editierten Tabelle handelt es sich um eine Sicht, die sich auf einem DB2 Common Server (Version 2.1.1 oder höher) bzw. DB2 für MVS (Version 4 oder höher) befindet.

## Erneutes Definieren der Standardwert- und Nullwertanzeiger für Spalten

Die Standardwert- und Nullwertanzeiger für Spalten können mit dem Befehl SETZEN GLOBAL von der Befehlszeile aus erneut definiert werden. Um beispielsweise den Standardwertanzeiger für Spalten in "?" und den Nullwertanzeiger in "#" zu ändern, folgenden Befehl in der Befehlszeile eingeben:

```
SETZEN GLOBAL (DSQCP_TEDFLT='?', DSQCP_TENULL='#')
```

Nach der Eingabe dieses Befehls sieht die in Abb. 165 auf Seite 246 dargestellte Tabelleneditorsitzung etwa wie folgt aus:

HINZUFUEGEN	BENUTZER-ID.PERSONAL
FNR . . . . .	( # _____ )
FIRMA . . . . .	( ? _____ )
STRASSE . . . . .	( # _____ )
STADT . . . . .	( # _____ )
LAND . . . . .	( # _____ )
POSTLZ . . . . .	( # _____ )
DATUM . . . . .	( ? _____ )
ANMERKG . . . . .	( ? _____ ) >

1 - 7 / 7

Abbildung 167. Die Anzeige "HINZUFUEGEN" des Tabelleneditors mit neuen Werten für den Standardwert- und den Nullwertanzeiger für Spalten

## Hinzufügen von Daten in langen Feldern

Folgt auf ein Feld ein Größer-als-Symbol (>) an Stelle einer rechten runden Klammer, ist das gesamte Feld länger als 50 Zeichen. Sind die in diesem Feld einzugebenden Informationen länger als 50 Zeichen, stellt QMF eine Möglichkeit zur Verfügung, das gesamte Feld anzuzeigen.

### Daten hinzufügen:

1. Den Cursor in das Feld setzen, das angezeigt werden soll.  
In der Beispieltabelle Q.PERSONAL ist das Feld ANMERKG länger als 50 Zeichen.
2. Die Funktionstaste für "Ansehen Feld" drücken.  
Die Anzeige "Ansehen Feld" wird aufgerufen.  
Die für das Feld gültigen Werte werden in der Nachrichtenzeile am unteren Anzeigenrand angezeigt.
3. Die Daten für das Feld eingeben.  
Am Zeilenende die Dateneingabe fortsetzen. Es erfolgt ein automatischer Zeilenumbruch.

## Pflege der Daten in Tabellen

HINZUFUEGEN	BENUTZER-ID. PERSONAL
FNR . . . . .	+-----+ ANMERKUNGEN 1 - 2 / 2
FIRMA . . . . .	
STRASSE . . . . .	( Ständig verspätete Lieferungen. Keine Empfehl
STADT . . . . .	( ng für Bestellungen bis zur Beseitigung der Probl
LAND. . . . .	+-----+
POSTLZ. . . . .	F1=Hilfe F7=Rückwärts F8=Vorwärts F12=Abbruch
ANMERKG . . . . .	+-----+

Abbildung 168. Mit der Funktionstaste für "Ansehen Feld" können mehr Daten in lange Felder eingegeben werden.

4. Die Eingabetaste drücken, um die Daten im Feld zu sichern.

Der Tabelleneditor enthält im Modus HINZUFUEGEN die ersten 50 Zeichen des angezeigten Feldes.

### Verwenden der vorherigen Zeile als Modell

Enthält die hinzuzufügende Zeile im Wesentlichen die gleichen Informationen wie die vorherige Zeile, können Tastenanschläge und Zeit gespart werden, indem die vorherige Zeile als Modell verwendet wird.

#### Die vorherige Zeile kopieren:

1. Die Funktionstaste für "Zurück" drücken.

Die zuletzt eingegebene Zeile erscheint im Tabelleneditor im Modus HINZUFUEGEN.

2. Mit den Informationen für die neue Zeile die in der Anzeige vorhandenen Informationen überschreiben.

Sicherstellen, dass alle restlichen alten Informationen aus den einzelnen Feldern, die geändert werden sollen, gelöscht werden.

---

### Ändern von Tabellenzeilen mit dem Tabelleneditor

Bevor mit den Änderungen in einer Tabelle begonnen wird, prüfen, ob die für diese Sitzung angegebene Schrift (GROSS, KETTE, GEMISCHT) mit jener des in der Tabelle enthaltenen Textes übereinstimmt.

Informationen über die Änderung der Schrift enthält der Abschnitt „Setzen und Ändern des QMF-Benutzerprofils“ auf Seite 10.

**Änderungen an den Daten einer Tabelle durchführen:**

1. Abhängig von der Ausgangsanzeige einen der folgenden Schritte ausführen:

- In der QMF-Hauptanzeige

*Tabellenname* (MODUS=AENDERN

eingeben und die Funktionstaste für "Edit.Tab." drücken.

- In einer anderen QMF-Anzeige mit Befehlszeile Folgendes eingeben:

EDITIEREN TABELLE *Tabellenname* (MODUS=AENDERN

Um beispielsweise Zeilen in der Tabelle Q.PERSONAL von einer QMF-Befehlszeile aus zu ändern, Folgendes eingeben:

EDITIEREN TABELLE Q.PERSONAL (MODUS=AENDERN

Zur Eingabe desselben Befehls und zur Sicherung der einzelnen Hinzufügungen Folgendes eingeben:

EDITIEREN TABELLE Q.PERSONAL (MODUS=AENDERN SICHERN=SOFORT

Der Tabelleneditor wird im Modus Suchen aufgerufen.

**Auswählen der anzuzeigenden Zeilen**

Der Tabelleneditor enthält im Modus SUCHEN die Namen der einzelnen Tabellenspalten, gefolgt von einem Eingabefeld, in das die Suchkriterien für die Auswahl der Zeilen, die geändert werden sollen, eingegeben werden können.

SUCHEN                      USERID.PERS

1 - 7 / 7

FNR . . . . . ( 15002 )

FIRMA . . . . . ( S & J GmbH )

STRASSE . . . . . ( Bremer Straße 21 )

STADT . . . . . ( Frankfurt )

LAND . . . . . ( Deutschland )

POSTLZ . . . . . ( 60323 )

DATUM . . . . . ( - )

ANMERKG . . . . . ( - )

Abbildung 169. Die Anzeige 'SUCHEN' des Tabelleneditors wird aufgerufen

**Zeilen auswählen:**

1. Die gewünschten Kriterien für die Auswahl der zu ändernden Zeilen eingeben. Einen Nullwert in den Feldern beibehalten, in denen keine Auswahlkriterien angegeben werden sollen. Die Funktionstaste für "Stornieren" drücken, um den Inhalt aller Felder zu löschen und den Nullwert-

## Pflege der Daten in Tabellen

oder Standardwertanzeiger für Spalten einzusetzen. Zur Anzeige des Datentyps einer Spalte die Funktionstaste für "Ansehen Feld" drücken. Sollen alle Zeilen einer Tabelle ausgewählt werden, die Eingabetaste drücken.

Zum Auswählen einer bestimmten Zeilengruppe für die Änderung können Unterstreichungs- ( \_ ) und Prozentzeichen ( % ) als Auswahlssymbole verwendet werden, um für alle Spalten mit Zeichen- oder Grafikdaten Auswahlkriterien anzugeben.

- Das Unterstreichungszeichen ersetzt ein einzelnes Zeichen.
- Das Prozentzeichen ersetzt eine beliebige Anzahl von Zeichen.

2. Die Funktionstaste für "Suchen" drücken.

Für eine Suche mit ZEILENID muss ein gültiger Hexadezimalwert für eine vorhandene ZEILENID angegeben werden. Der Wert für ZEILENID kann nicht in einer Tabelle aktualisiert werden. Die ZEILENID-Werte werden von DB2 dynamisch verwaltet.

Im Tabelleneditor wird im Modus AENDERN die erste ausgewählte Zeile angezeigt.

### Änderungen an den Zeilen einer Tabelle

1. Im Tabelleneditor werden im Modus AENDERN die Änderungen an dieser Zeile eingegeben.

Es können alle Informationen in einem Feld geändert werden, die in runden Klammern stehen. Dies bedeutet, dass im vorliegenden Beispiel mit Ausnahme des Felds FNR alle in den übrigen Feldern enthaltenen Informationen geändert werden können.

Die Standardeinstellungen für die Felder können mit der Funktionstaste für "Ansehen Feld" angezeigt werden.

Um den Wert eines Feldes auf den Standardwert zu setzen, den Standardwertanzeiger in das Feld eingeben, falls ein Standardwert vorhanden ist.

Um die eingegebenen Änderungen zu entfernen und die ursprünglichen Daten wieder in die Felder einzusetzen, die Funktionstaste für "Auffrischen" drücken.

Um den Text ohne Änderungen in dieser Zeile anzuzeigen, die Funktionstaste für "Weiter" drücken.

Um eine weitere Zeilengruppe auszuwählen, die Funktionstaste für das Ansehen des Suchergebnisses drücken.

2. Die Funktionstaste für "Ändern" drücken.

AENDERN	BENUTZER-ID. PERSONAL
	1 - 7 / 7
FNR . . . . .	( 15002 )
FIRMA . . . . .	( S & J GmbH )
STRASSE . . . . .	( Freiherr-vom-Stein-Straße 23 )
STADT . . . . .	( Frankfurt )
LAND . . . . .	( Deutschland )
POSTLZ. . . . .	( 60323 )
DATUM . . . . .	( - )
ANMERKG . . . . .	( - )

Abbildung 170. Änderung von Daten im Tabelleneditor im Modus AENDERN.

Wurde angegeben, dass die einzelnen Zeilen beim Drücken der Funktionstaste für "Ändern" gesichert werden sollen (SICHERN=SOFORT), werden die Änderungen der Tabelle hinzugefügt.

Wurde angegeben, dass alle Zeilen erst am Ende der Tabelleneditorsitzung gesichert werden sollen (SICHERN=ENDE), wird die neue Zeile temporär bis zum Sitzungsende gehalten.

Enthält die ausgewählte Zeilengruppe noch weitere anzuzeigende Zeilen, wird der Tabelleneditor im Modus AENDERN aufgerufen.

Sind keine weiteren anzuzeigenden Zeilen vorhanden, wird der Tabelleneditor im Modus SUCHEN aufgerufen.

## Löschen von Zeilen aus einer Tabelle mit dem Tabelleneditor

1. Sicherstellen, dass die zu löschende Zeile im Tabelleneditor im Modus AENDERN angezeigt wird.
2. Die Funktionstaste für "Löschen" drücken.

Wurde angegeben, dass die einzelnen Zeilen beim Drücken der Funktionstaste für "Löschen" gesichert werden sollen (SICHERN=SOFORT), werden die Zeilen aus der Tabelle gelöscht.

Wurde angegeben, dass alle Zeilen erst am Ende der Tabelleneditorsitzung gesichert werden sollen (SICHERN=ENDE), wird die gelöschte Zeile temporär bis zum Sitzungsende gehalten.

Enthält die ausgewählte Zeilengruppe noch weitere anzuzeigende Zeilen, wird der Tabelleneditor im Modus AENDERN aufgerufen.

Sind keine weiteren anzuzeigenden Zeilen vorhanden, wird der Tabelleneditor im Modus SUCHEN aufgerufen.

### Beenden einer Tabelleneditorsitzung

Um eine Tabelleneditorsitzung zu beenden, einen der folgenden Schritte ausführen:

- Die Funktionstaste für "Ende" drücken. Wurde am Beginn der Tabelleneditorsitzung SICHERN=ENDE angegeben, werden die gehaltenen Zeilen in der Datenbank gesichert.
- Die Funktionstaste für "Abbruch" drücken. Tabelleneditorsitzungen können nur abgebrochen werden, wenn vorher SICHERN=ENDE eingegeben wurde. Gehaltene Zeilen werden nicht in der Datenbank gesichert.

Jene QMF-Anzeige wird wieder aufgerufen, in der die Tabelleneditorsitzung begonnen wurde.

Zum Anzeigen der geänderten Tabelle Folgendes eingeben:

```
ANZEIGEN TABELLE Tabellename
```

Weitere Informationen zu allen Tabellenbefehlen befinden sich im *QMF Referenzhandbuch*.

---

### Hinzufügen von Zeilen in einer Tabelle mit SQL-Anweisungen

Es gibt zwei Methoden für das Hinzufügen von Zeilen zu einer Tabelle mit Hilfe von SQL-Anweisungen:

- Den QMF-Befehl ZEIGEN zur Erstellung einer Abfrage verwenden, die Daten in der Tabelle hinzufügt.
- SQL-Anweisungen zur Erstellung einer eigenen Abfrage verwenden, die die Daten der Tabelle hinzufügt.

Abfragen, die Daten in einer Tabelle hinzufügen, werden als *INSERT-Abfragen* bezeichnet.

### Verwenden des QMF-Befehls ZEIGEN für das Hinzufügen von Zeilen

1. In der QMF-Befehlszeile Folgendes eingeben:

```
GRUNDSTELLUNG ABFRAGE (SPRACHE=SQL
```

Die Anzeige SQL-ABFRAGE wird aufgerufen.

2. In der QMF-Befehlszeile Folgendes eingeben:

```
ZEIGEN Tabellename (TYP=INSERT
```

Die Abfrageschablone INSERT für die Tabelle wird angezeigt.

3. Unter **WERTE HIER EINGEBEN** die Daten für die einzelnen Spalten eingeben.
4. Die Funktionstaste für "Ausführen" drücken.

Die neue Zeile wird in der Tabelle hinzugefügt.



Diese Schritte wiederholen, wenn weitere Zeilen in der Tabelle hinzugefügt werden sollen.

### Schreiben einer eigenen Abfrage für das Hinzufügen von Zeilen

Mit SQL-Anweisungen kann eine eigene INSERT-Abfrage geschrieben werden.

Um eine INSERT-Abfrage zu erstellen, die SQL-Anweisung INSERT verwenden. Die Syntax der Anweisung INSERT lautet wie folgt:

```
INSERT IN tabellename  
VALUES (Wert1, Wert2, Wert, ...)
```

Bedeutungen:

- *Tabellename* ist der Name der Tabelle, in der die Daten hinzugefügt werden.
- *Wert1, Wert2, Wert3* sind die Daten, die in den einzelnen Spalten hinzugefügt werden.

#### INSERT-Abfrage schreiben:

1. Folgendes eingeben:

```
GRUNDSTELLUNG ABFRAGE (SPRACHE=SQL
```

Die Anzeige SQL-ABFRAGE wird aufgerufen.

2. Mit Hilfe der SQL-Anweisung INSERT eine INSERT-Abfrage schreiben, um in den einzelnen Spalten Daten hinzuzufügen.

Werden für eine Spalte keine Daten angegeben, wird ein Nullwert hinzugefügt.

3. Die Funktionstaste für "Ausführen" drücken, um die Abfrage auszuführen.

Die neue Zeile wird in der Tabelle hinzugefügt.

Diese Schritte wiederholen, wenn weitere Zeilen in der Tabelle hinzugefügt werden sollen.

---

### Ändern von Tabellenzeilen mit SQL-Anweisungen

Es gibt zwei Methoden, um Zeilen in einer Tabelle mit Hilfe von SQL-Anweisungen zu ändern:

- Den QMF-Befehl ZEIGEN zur Erstellung einer Abfrage verwenden, die die Daten in der Tabelle aktualisiert.
- SQL-Anweisungen zur Erstellung einer eigenen Abfrage verwenden, die die Daten in der Tabelle aktualisiert.

Abfragen, die Daten in einer Tabelle aktualisieren, werden als *UPDATE-Abfragen* bezeichnet.

## Pflege der Daten in Tabellen

### Verwenden des QMF-Befehls ZEIGEN für das Ändern von Zeilen

1. Folgendes eingeben:

```
GRUNDSTELLUNG ABFRAGE (SPRACHE=SQL
```

Die Anzeige SQL-ABFRAGE wird aufgerufen.

2. Folgendes eingeben:

```
ZEIGEN Tabellennamen (TYP=UPDATE
```

Die Abfrageschablone UPDATE für die Tabelle wird angezeigt.

3. Unter **WERTE HIER EINGEBEN** die Daten für die einzelnen Spalten eingeben.
4. Die Funktionstaste für "Löschen" drücken, um alle Zeilen zu löschen, die nicht geändert werden sollen.  
Sicherstellen, dass vor dem Namen der ersten Spalte kein Komma steht.
5. Die Funktionstaste für "Ausführen" drücken, um die Abfrage auszuführen.

Die Tabelle wird aktualisiert.

Diese Schritte wiederholen, wenn weitere Zeilen in der Tabelle aktualisiert werden sollen.

### Schreiben einer eigenen Abfrage für das Ändern von Zeilen

Mit SQL-Anweisungen kann auch eine eigene UPDATE-Abfrage geschrieben werden.

#### Zeilen mit SQL-Anweisungen ändern:

1. In der QMF-Befehlszeile Folgendes eingeben:

```
GRUNDSTELLUNG ABFRAGE (SPRACHE=SQL
```

Die Anzeige SQL-ABFRAGE wird aufgerufen.

2. Mit Hilfe der SQL-Anweisung UPDATE eine UPDATE-Abfrage schreiben, um die Zeilen zu ändern.
3. Die Funktionstaste für "Ausführen" drücken, um die Abfrage auszuführen.

Die Tabelle wird aktualisiert.

Diese Schritte wiederholen, wenn weitere Aktualisierungen in der Tabelle durchgeführt werden sollen.

### Löschen von Zeilen aus einer Tabelle mit SQL-Anweisungen

Mit der SQL-Anweisung DELETE kann eine Abfrage erstellt werden, um eine oder mehrere Zeilen aus einer Tabelle zu löschen.

Die folgende Abfrage löscht z. B. die Zeile für die Mitarbeiternummer 410 aus der Tabelle MEINPERSONAL:

```
DELETE FROM MEINPERSONAL
WHERE PNR = 410
```

Die folgende Abfrage löscht alle Zeilen, die zur Kostenstelle 38 gehören:

```
DELETE FROM MEINPERSONAL
WHERE KOST=38
```

---

### Kopieren von Zeilen aus einer Tabelle in die nächste mit SQL-Anweisungen

Mit einer INSERT-Abfrage können bestimmte Zeilen und Spalten aus einer vorhandenen Tabelle in eine andere Tabelle kopiert werden.

Es ist möglich, die Zeilen in einer vorhandenen Tabelle hinzuzufügen oder einen neuen Tabellennamen anzugeben und eine neue Tabelle zu erstellen, die die angegebenen Zeilen enthält.

Die folgende INSERT-Abfrage fügt z. B. die Spalten PNR, NAME, KOST und TAET für alle Mitarbeiter der Kostenstelle 38 aus der Tabelle Q.PERSONAL in der Tabelle Q.MEINPERSONAL hinzu:

```
INSERT IN MEINPERSONAL (PNR, NAME, KOST, TAET)
SELECT PNR, NAME, KOST, TAET
FROM Q.PERSONAL
WHERE KOST=38
```

Nach Ausführung dieser Abfrage werden in der Tabelle MEINPERSONAL fünf neue Zeilen hinzugefügt. Für diese Mitarbeiter enthalten die Spalten ZUGEH, GEHALT und PROV Nullwerte, da diese Spalten in der Abfrage nicht ausgewählt wurden. Sollen alle Daten für eine Zeile in die Verarbeitung einbezogen werden, müssen alle Spalten der Tabelle ausgewählt werden.

---

### Hinzufügen einer neuen Spalte in einer Tabelle mit SQL-Anweisungen

Mit der SQL-Anweisung ALTER TABLE kann in einer Tabelle eine neue Spalte hinzugefügt werden.

Um beispielsweise die Spalte ANMERKG in der Tabelle KALENDER hinzuzufügen, folgende SQL-Anweisung ausführen:

```
ALTER TABLE KALENDER
ADD ANMERKG VARCHAR(40)
```

ANMERKG ist der Name der neuen Spalte, VARCHAR der Datentyp und 40 die Anzahl der Zeichen in dieser Spalte.

## Pflege der Daten in Tabellen

Wird die Tabelle in einer DB2-Datenbank gespeichert, kann ein von Null abweichender Standardwert für die Spalte angegeben werden. Wird die Tabelle in einer SQL/DS-Datenbank gespeichert, muss als Standardwert Null für die Spalte angegeben werden.

Weitere Informationen über die SQL-Anweisung ALTER TABLE enthält das SQL-Referenzhandbuch für das Datenbankverwaltungssystem.

---

### Arbeiten mit BLOB-, CLOB- und DBCLOB-Daten

QMF unterstützt BLOB-, CLOB- und DBCLOB-Daten mit bestimmten Einschränkungen. Bereits vorhandene Daten dieser Typen unterliegen keiner Größenbeschränkung durch QMF, können jedoch nur dann aktualisiert werden, wenn sie sich innerhalb der hier aufgeführten Größenbeschränkungen befinden:

#### **BLOB- und CLOB-Daten**

Bis zu 32700 Zeichen

#### **DBCLOB-Daten**

Bis zu 16350 Doppelbytezeichen

BLOB-, CLOB- und DBCLOB-Daten, die mit QMF hinzugefügt oder aktualisiert werden, dürfen diese Grenzwerte nicht überschreiten. QMF zeigt Objekte, die diese Grenzwerte überschreiten, bis zur maximal zulässigen Anzahl von Zeichen an. Die restlichen Zeichen werden nicht angezeigt.

---

### Erteilen der Zugriffsberechtigung auf die eigenen Tabellen mit SQL-Anweisungen

Wurde eine Tabelle erstellt und wurden ihr Daten hinzugefügt, kann mit SQL-Anweisungen angegeben werden, welchen Zugriff andere Benutzer auf diese Informationen erhalten sollen. Es besteht z. B. die Möglichkeit, anderen Benutzern Schreibzugriff auf die eigenen Tabellen zu gewähren (damit sie die Tabellen ändern können) oder ihren Zugriff so zu begrenzen, dass sie die Daten nur ansehen können.

#### **Erteilen der Zugriffsberechtigung auf eigenen Tabellen**

Anderen Benutzern kann die Zugriffsberechtigung für die Ausführung folgender Aktionen für die Tabellen erteilt werden:

- Anzeige der Daten
- Hinzufügen neuer Zeilen
- Änderung von Zeilen
- Löschen von Zeilen

Um beispielsweise dem Benutzer mit der Benutzer-ID LINDSAY die Berechtigung zu erteilen, Daten in der Tabelle KALENDER anzusehen, hinzuzufügen, zu ändern und zu löschen, folgende Abfrage ausführen:

```
GRANT ALL ON TABELLE KALENDER  
TO LINDSAY
```

Um dem Benutzer LINDSAY die Berechtigung zu erteilen, Daten in der Tabelle Q.PERSONAL anzusehen, folgende Abfrage ausführen:

```
GRANT SELECT ON TABELLE Q.PERSONAL  
TO LINDSAY
```

Um ferne Benutzer für den Zugriff auf die Tabelle MEINPERSONAL zu berechtigen, folgende Abfrage ausführen:

```
GRANT ALL ON TABELLE MEINPERSONAL  
TO PUBLIC AT ALL LOCATIONS
```

### Hinweis für CICS-Benutzer

Benutzern an fernen Standorten kann nur eine Leseberechtigung für Tabellen erteilt werden.

## Berechtigung für Benutzer zur Aktualisierung bestimmter Tabellenspalten

Einem anderen Benutzer kann die Berechtigung zur Aktualisierung bestimmter Tabellenspalten erteilt werden.

### Benutzerberechtigung für bestimmte Spalten erteilen:

1. Diese Abfrage ausführen, um anderen Benutzern die Leseberechtigung für Daten der Abfrage und für das Ändern ausgewählter Zeilen zu erteilen:

```
GRANT SELECT ON Tabellename TO Benutzer-id
```

2. Diese Abfrage ausführen, um anderen Benutzern die Berechtigung zum Aktualisieren einer bestimmten Tabellenspalte zu erteilen:

```
GRANT UPDATE(Spaltenname) ON Tabellename TO Benutzer-id
```

Weitere Informationen zum SQL-Schlüsselwort GRANT enthält das SQL-Referenzhandbuch für das Datenbankverwaltungssystem.

## Widerrufen der Zugriffsberechtigung auf eine Tabelle

Der Zugriff auf eine Tabelle kann widerrufen werden. Um beispielsweise zu verhindern, dass der Benutzer LINDSAY Zeilen aus der Tabelle KALENDER löschen kann, folgende Abfrage ausführen:

```
REVOKE DELETE ON KALENDER  
FROM LINDSAY
```

## Pflege der Daten in Tabellen

Weitere Informationen über das SQL-Schlüsselwort REVOKE enthält das SQL-Referenzhandbuch für das Datenbankverwaltungssystem.

---

### Eingeben von Datums- und Zeitwerten mit QMF

Sollen mit SQL-Anweisungen unter QMF Datums- und Zeitwerte eingefügt oder aktualisiert werden, sind weitere Gesichtspunkte zu beachten. QMF-Anwendungsprogramme sind entsprechend den Datums- und Uhrzeitvorgaben der ISO vorkompiliert: Das Datum wird im Format *jjjj-mm-tt* und die Uhrzeit im Format *hh.mm.ss* angegeben. Weitere Informationen zur Verwendung von SQL-Anweisungen für das Einfügen oder Aktualisieren von Datums- und Uhrzeitwerten befinden sich im *QMF Referenzhandbuch*.

Soll ein Datums- oder Zeitwert in eine Zeichenspalte eingefügt werden und wird hierzu ein Sonderregister verwendet, wie z. B. CURRENT DATE oder CURRENT TIME, wird der Wert als Zeichenfolge im ISO-Format angegeben.

Um den Wert in einem anderen Format einzufügen, kann eine Anweisung mit folgendem Aussehen verwendet werden:

```
INSERT INTO Datumstabelle
  SELECT CHAR(CURRENT DATE, EUR)
  FROM Belieb_Tab
  WHERE Belieb_Tab.Eindeut_Spalte = 'Eindeut_Wert'
```

*Datumstabelle* ist der Name der Tabelle, in die der aktuelle Datumswert eingefügt werden soll. *Belieb\_Tab* ist eine Tabelle (möglichst eine Tabelle, die nicht geändert werden soll) mit einer Spalte, die eindeutige Werte enthält. '*Eindeut\_Wert*' ist der Wert der eindeutigen Spalte. In diesen Beispielen enthält *Datumstabelle* eine Zeichenspalte, die die Zeichendarstellung eines Datumswerts enthält.

Um das ISO-Standardformat einzufügen, könnte folgende SQL-Anweisung eingegeben werden:

```
INSERT INTO Datumstabelle
  VALUES( CURRENT DATE )
```

Um eine Zeichenspalte mit dem Wert CURRENT DATE oder CURRENT TIME in einem vom ISO-Format abweichenden Format zu aktualisieren, eine Anweisung verwenden, die wie folgt lauten könnte:

```
UPDATE Datumstabelle
  SET Datumsspalte = CHAR(CURRENT DATE, EUR)
  WHERE (Klausel mit Angabe der Zeile, die aktualisiert werden soll)
```

(*Datumsspalte* ist die Spalte mit der Datumsart.)

---

## Kapitel 12. Exportieren und Importieren von Objekten

Normalerweise werden QMF-Objekte in der QMF-Umgebung erstellt, geändert und gesichert. Die QMF-Befehle EXPORT und IMPORT dienen dazu, um Objekte mit anderen Systembenutzern gemeinsam zu benutzen oder um das Objekt mit Hilfe einer QMF-Anwendung zu ändern.

Objekte können auch in Microsoft Windows-Umgebungen mit Hilfe der QMF QMF-Funktion HPO/Shuttle importiert und exportiert werden. Anhang D, „QMF High Performance Option“ auf Seite 407, enthält weitere Informationen hierzu.

---

### Exportieren von QMF-Objekten

Mit dem QMF-Befehl EXPORT können QMF-Objekte in eine sequenzielle CMS-Datei, eine TSO-Datei oder eine CICS-Datenwarteschlange exportiert werden.

QMF-Datenbankobjekte können je nach Objektart aus einem temporären Speicher oder aus der Datenbank exportiert werden, wie in Tabelle 13 dargestellt.

*Tabelle 13. Es können alle QMF-Objektarten exportiert werden.*

Datenobjekt	Export aus der Datenbank	Export aus dem temporären Speicher
TABELLE	X	
ABFRAGE	X	X
FORMAT	X	X
PROZEDUR	X	X
DATEN		X
BERICHT		X
GRAFIK		X

Berichte und Grafiken können aus einem temporären Speicher exportiert werden, sie können aber nicht wieder in den temporären Speicher importiert werden.

Beim Exportieren eines QMF-Objekts aus einer Objektanzeige muss die Objektart für den Export nicht angegeben werden. Wird beispielsweise ein Exportbefehl in einer Formatanzeige eingegeben, wird das momentan angezeigte Format mit der Standardobjektart FORMAT exportiert. Wird ein Export-

## Exportieren und Importieren von Objekten

befehl in einer Grafikanzeige eingegeben, wird die momentan angezeigte Grafik mit der Standardobjektart GRAFIK exportiert. Wenn beim Versuch, einen Exportvorgang von einer Anzeige aus durchzuführen, die nicht über eine gültige Objektart für den Export verfügt, keine gültige Objektart angegeben wird, fordert QMF den Benutzer zur Angabe einer gültigen Objektart auf.

### Exportieren von QMF-Objekten in TSO

Um ein QMF-Objekt aus einem temporären Speicher in eine TSO-Datei zu exportieren, Folgendes eingeben:

```
EXPORT Objektart NACH Datei
```

Um beispielsweise eine Abfrage aus einem temporären Speicher in die Datei BERICHTX zu exportieren, Folgendes eingeben:

```
EXPORT ABFRAGE NACH BERICHTX
```

Um ein QMF-Objekt aus der Datenbank in eine Datei zu exportieren, Folgendes eingeben:

```
EXPORT Objektart Objektname NACH Datei
```

Um beispielsweise die Abfrage MEINBER4Q aus der Datenbank in die Datei RPT4Q zu exportieren, Folgendes eingeben:

```
EXPORT ABFRAGE MEINBER4Q NACH RPT4Q
```

In TSO können vollständig oder teilweise qualifizierte Namen verwendet werden.

Weitere Informationen zur Verwendung von TSO-Dateinamen mit dem Befehl EXPORT befinden sich im *QMF Referenzhandbuch*.

### Exportieren von QMF-Objekten in CMS

Um ein QMF-Objekt aus dem temporären Speicher in eine CMS-Datei zu exportieren, Folgendes eingeben:

```
EXPORT Objektart NACH Dateiname
```

Um beispielsweise eine Abfrage aus dem temporären Speicher in die Datei BERICHTX zu exportieren, Folgendes eingeben:

```
EXPORT ABFRAGE NACH BERICHTX
```

Es ist nicht notwendig, den Dateityp oder -modus anzugeben. QMF verwendet die Objektart (im vorliegenden Fall ABFRAGE) als Dateityp und A als Dateimodus.

Um ein QMF-Objekt aus der Datenbank in eine Datei zu exportieren, Folgendes eingeben:

```
EXPORT Objektart Objektname NACH Dateiname
```



## Exportieren und Importieren von Objekten

Um beispielsweise die Abfrage MEINBER4Q aus der Datenbank in die Datei RPT4Q zu exportieren, Folgendes eingeben:

```
EXPORT ABFRAGE MEINBER4Q NACH RPT4Q
```

### Exportieren von QMF-Objekten in CICS

Um ein QMF-Objekt aus dem temporären Speicher in eine CICS-Datenwarteschlange zu exportieren, Folgendes eingeben:

```
EXPORT Objektart NACH Warteschlangenname (QueueTyp=TS|TD
```

Um beispielsweise eine Abfrage im temporären Speicher in die Datenwarteschlange BERICHTX des Warteschlangentyps TS zu exportieren, Folgendes eingeben:

```
EXPORT ABFRAGE NACH BERICHTX
```

Um ein QMF-Objekt aus der Datenbank in eine Datenwarteschlange zu exportieren, Folgendes eingeben:

```
EXPORT Objektart Objektname NACH Datenwarteschlange (QueueTyp=TS|TD
```

Um beispielsweise die Abfrage MEINBER4Q aus der Datenbank in die Datenwarteschlange RPT4Q des Warteschlangentyps TS zu exportieren, Folgendes eingeben:

```
EXPORT ABFRAGE MEINBER4Q NACH RPT4Q
```

### Exportieren von QMF-Berichten zur Verwendung im Internet

Berichte können zur Verwendung im Internet exportiert werden, indem der Parameter HTML zusammen mit dem Befehl EXPORT BERICHT angegeben wird.

Um einen HTML-Bericht in eine TSO-Datei zu exportieren, Folgendes eingeben:

```
EXPORT BERICHT NACH Datei (DATEIFORMAT=HTML
```

Um einen HTML-Bericht in eine CMS-Datei zu exportieren, Folgendes eingeben:

```
EXPORT BERICHT NACH Dateiname Dateityp Dateimodus (DATENFORMAT=HTML
```

Um einen HTML-Bericht in eine CICS-Datenwarteschlange zu exportieren, Folgendes eingeben:

```
EXPORT BERICHT NACH Warteschlangenname (QUEUE Typ=TS|TD DATENFORMAT=HTML
```

Das *QMF Referenzhandbuch* enthält alle Einzelheiten zum Befehl EXPORT BERICHT. Der daraus resultierende Bericht enthält Code, der der HTML-Version 3.0 entspricht und das Anzeigen des Berichts mit einem Web-Browser ermöglicht.

## Exportieren und Importieren von Objekten

### Importieren von QMF-Objekten

Mit dem QMF-Befehl `IMPORT` kann eine Datei oder eine Datenwarteschlange in den temporären QMF-Speicherbereich oder in die Datenbank zurückimportiert werden.

QMF-Datenbankobjekte können je nach Objektart entweder in den temporären Speicher oder in die Datenbank importiert werden, wie in Tabelle 14 dargestellt.

Tabelle 14. Es können alle QMF-Objektarten importiert werden.

Datenobjekt	Import in Datenbank	Import in temporären Speicher
TABELLE	X	
ABFRAGE	X	X
FORMAT	X	X
PROZEDUR	X	X
DATEN		X

### Importieren von QMF-Objekten aus TSO

Um eine TSO-Datei in den temporären QMF-Speicher zu importieren, Folgendes eingeben:

```
IMPORT Objektart AUS Datei
```

Um beispielsweise eine Abfrage aus der Datei `BERICHTX` in den temporären Speicher zu importieren, Folgendes eingeben:

```
IMPORT ABFRAGE AUS BERICHTX
```

Um ein QMF-Objekt aus einer Datei in die Datenbank zu importieren, Folgendes eingeben:

```
IMPORT Objektart Objektname AUS Datei
```

Um beispielsweise die Abfrage `MEINBER4Q` aus der Datei `RPT4Q` in die Datenbank zu importieren, Folgendes eingeben:

```
IMPORT ABFRAGE MEINBER4Q AUS RPT4Q
```

In TSO können vollständig oder teilweise qualifizierte Namen verwendet werden.

Weitere Informationen zur Verwendung von TSO-Dateinamen mit dem Befehl `IMPORT` befinden sich im *QMF Referenzhandbuch*.

### Importieren von QMF-Objekten aus CMS

Um ein QMF-Objekt aus einer CMS-Datei in den temporären Speicher zu importieren, Folgendes eingeben:

```
IMPORT Objektart AUS Dateiname
```

Um beispielsweise eine Abfrage aus der Datei BERICHTX in den temporären Speicher zu importieren, Folgendes eingeben:

```
IMPORT ABFRAGE AUS BERICHTX
```

Es ist nicht notwendig, den Dateityp oder -modus anzugeben. QMF verwendet die Objektart (im vorliegenden Fall ABFRAGE) als Dateityp und A als Dateimodus.

Um ein QMF-Objekt aus einer Datei in die Datenbank zu importieren, Folgendes eingeben:

```
IMPORT Objektart Objektname AUS Dateiname
```

Um beispielsweise die Abfrage MEINBER4Q aus der Datei RPT4Q in die Datenbank zu importieren, Folgendes eingeben:

```
IMPORT ABFRAGE MEINBER4Q AUS RPT4Q
```

### Importieren von QMF-Objekten aus CICS

Um ein QMF-Objekt aus einer CICS-Datenwarteschlange in den temporären Speicher zu importieren, Folgendes eingeben:

```
IMPORT Objektart AUS Warteschlangename (Queuetyp=TS|TD)
```

Um beispielsweise eine Abfrage aus der Datenwarteschlange BERICHTX des Warteschlangentyps TS in den temporären Speicher zu exportieren, Folgendes eingeben:

```
IMPORT ABFRAGE AUS BERICHTX
```

Um ein QMF-Objekt aus einer Datenwarteschlange in die Datenbank zu importieren, Folgendes eingeben:

```
IMPORT Objektart Objektname AUS Datenwarteschlange (Queuetyp=TS|TD)
```

Um beispielsweise die Abfrage MEINBER4Q aus der Datenwarteschlange RPT4Q des Warteschlangentyps TS in die Datenbank zu importieren, Folgendes eingeben:

```
IMPORT ABFRAGE MEINBER4Q AUS RPT4Q
```

Weitere Informationen zu den Befehlen EXPORT und IMPORT befinden sich im *QMF Referenzhandbuch*.



---

## Kapitel 13. Zugreifen auf Daten in einer fernen Datenbank

Unter QMF ist es möglich, auf Daten in einer fernen DB2-Datenbank zuzugreifen. Anschließend können Berichte und Diagramme für die Anzeige der Daten im lokalen System erstellt werden. Nach dem Start von QMF oder während einer QMF-Sitzung kann eine Verbindung zur fernen Datenbank hergestellt werden. Es können zwei gleichartige Datenbanken (z. B. eine DB2 für OS/390-Datenbank mit einer DB2 für OS/390-Datenbank) oder zwei verschiedenartige Datenbanken (z. B. eine DB2 für OS/390-Datenbank mit einer DB2 für VM-Datenbank) verbunden werden.

Besteht eine Verbindung zu einer fernen Datenbank, kann auf deren Daten und Objekte in derselben Weise zugegriffen werden wie auf die Daten und Objekte einer lokalen Datenbank. QMF verwendet die in dem System, in dem QMF ausgeführt wird, installierten Programme weiter.

QMF bietet zwei Möglichkeiten, auf Daten an fernen Standorten zuzugreifen:

- Zugriff auf Daten aus DB2 für OS/390- oder DB2 für VM- oder VSE-Datenbanken über eine ferne Arbeitseinheit
- Zugriff auf Daten aus DB2 für OS/390-Datenbanken über eine verteilte Arbeitseinheit

Mit QMF für Windows kann von Windows-Umgebungen aus eine Verbindung zu mehreren fernen Datenbanken gleichzeitig hergestellt werden. Anhang D, „QMF High Performance Option“ auf Seite 407, enthält weitere Informationen hierzu.

Die Datentypen ROWID und LOB werden in DB2 für OS/390 ab Version 6 unterstützt. Wenn eine Verbindung von einem Anwendungs-Requester hergestellt wurde, der keine ROWID- und LOB-Daten unterstützt, ist, wenn versucht wird, auf Daten mit diesen Datentypen zuzugreifen, das Ergebnis unvorhersehbar.

---

### Zugreifen auf Daten einer fernen Datenbank über eine ferne Arbeitseinheit

Mit Hilfe einer fernen Arbeitseinheit kann auf Daten in einer fernen DB2 für OS/390- bzw. einer fernen DB2 für VM- oder VSE-Datenbank zugegriffen werden. (Die ferne Datenbank wird als *Server* bezeichnet.) Um über eine ferne Arbeitseinheit auf die Daten zugreifen zu können, muss zuerst eine Verbindung zur fernen Datenbank hergestellt werden. Hierfür gibt es zwei Möglichkeiten:

- Verwenden des QMF-Befehls VERBINDEN während einer QMF-Sitzung
- Verwendung des Programmparameters DSQSDBNM beim Starten einer QMF-Sitzung

Die Berechtigungs-ID kann geändert werden, während eine Verbindung zu fernen Standorten besteht.

### Herstellen einer Verbindung zu einer fernen Datenbank mit dem QMF-Befehl VERBINDEN

Der QMF-Befehl VERBINDEN kann zum Herstellen einer Verbindung zu einer fernen Datenbank während einer QMF-Sitzung verwendet werden.

Er kann wie folgt eingegeben werden:

- In der Befehlszeile
- Innerhalb einer Prozedur (lineare Prozedur oder Prozedur mit Logik)
- Über eine aufrufbare oder Befehlsschnittstelle

Weitere Informationen über Prozeduren enthält Kapitel 8, „Erstellen einer Prozedur für die Ausführung von QMF-Befehlen“ auf Seite 207. Weitere Informationen zur aufrufbaren Schnittstelle oder Befehlsschnittstelle befinden sich im Handbuch *Developing QMF Applications*. Bevor die Verbindung zur fernen Datenbank hergestellt wird, führt QMF erst alle Verarbeitungsvorgänge am aktuellen Standort (z. B. die Erstellung eines großen Berichts) vollständig aus.

#### Befehl VERBINDEN verwenden:

1. Um Hilfe über die Syntax des Befehls VERBINDEN aufzurufen, Folgendes eingeben:

```
VERBINDEN ?
```

Die Bedienerführungsanzeige für den Befehl VERBINDEN wird angezeigt:

```

+-----+
|                                VERBINDEN Befehlsführung                                |
|                                                                                      |
| Benutzer-ID (      )                                1 - 8 / 8                      |
|   Die für die Verbindung erforderliche SQL/DS-Benutzer-ID                       |
|   eingeben.                                                                      |
|                                                                                      |
| Kennwort (      )                                |                          |
|   Das SQL/DS-Kennwort eingeben, das die Verbindung zur Datenbank                 |
|   zulässt und zu der oben angegebenen Benutzer-ID gehört.                       |
|                                                                                      |
| Verbunden mit (      ) +                        |                          |
|   Den Standort zur Herstellung der Verbindung angeben.                           |
|                                                                                      |
+-----+
| F1=Hilfe F3=Ende F4=Liste F7=Rückwärts F8=Vorwärts                             |
+-----+

QMF-Befehle in Befehlszeile eingeben oder PF-Tasten verwenden. Hilfe mit PF1.

```

- Die Informationen eingeben, die zum Herstellen einer Verbindung zur fernen Datenbank erforderlich sind.

Wird ein Pluszeichen hinter dem Feld "Standort" angezeigt, kann mit der Funktionstaste für "Liste" eine Liste mit Datenbanknamen angezeigt werden. (Bei Verwendung von QMF in der VM-Umgebung enthält die Liste nur die in den DFV-Verzeichnissen angegebenen Datenbanken. Dies sind nicht unbedingt alle Datenbanken, zu denen eine Verbindung hergestellt werden kann. Bei VSE ist es das DBName-Verzeichnis. Ist eine Datenbank hier nicht angegeben, ist keine Verbindung möglich.)

Wurde eine Datenbank in der Liste ausgewählt und kann keine Verbindung dazu hergestellt werden, überprüfen, ob

- die Berechtigung für das Herstellen einer Verbindung zur Datenbank vorliegt.
- der Datenbankstandort eine ferne Arbeitseinheit unterstützt.
- die Datenbank tatsächlich aktiv ist.

Weitere Informationen zum Befehl VERBINDEN befinden sich im *QMF Referenzhandbuch*.

## Herstellen einer Verbindung zu einer fernen Datenbank mit dem Programmparameter DSQSDBNM

Um den Programmparameter DSQSDBNM für die Angabe der Datenbank zu verwenden, zu der beim Starten von QMF eine Verbindung hergestellt werden soll, Folgendes eingeben:

QMF<sub>n</sub> D=dbname

## Zugreifen auf Daten in einer fernen Datenbank

n ist die Sprachen-ID für die zu startende Sitzung und dbname der Name der Datenbank, zu der eine Verbindung hergestellt werden soll. Diese Angaben müssen in Großbuchstaben eingegeben werden.

Um beispielsweise eine englischsprachige Sitzung zu starten und eine Verbindung zur Datenbank Detroit herzustellen, Folgendes eingeben:

```
START QMFE D=DETROIT
```

Weitere Informationen zum Starten von QMF befinden sich im Handbuch *Installing and Managing QMF for MVS* bzw. im Handbuch *Installing and Managing QMF for VM/ESA*.

## Anzeigen des aktuellen Datenbankstandorts

QMF bietet mehrere Möglichkeiten für die Anzeige des Namens der Datenbank, zu der derzeit eine Verbindung besteht. Die Anzeige des aktuellen Datenbanknamens kann die Orientierung im Netz erleichtern, wenn auf Daten mehrerer Standorte zugegriffen wird.

### Anzeigen des aktuellen Datenbankstandorts in der QMF-Hauptanzeige

Wurde eine Verbindung zu einer neuen Datenbank hergestellt, wird ihr Standortname unter der Überschrift **Verbunden mit** in der QMF-Hauptanzeige angezeigt:

```
Licensed Materials - Property of IBM
5675-DB2 5697-F42 (C) Copyright IBM Corp. 1982, 2000
Alle Rechte vorbehalten.
IBM ist eine Marke der International Business Machines.
```

---

```
QM-FHAUPTANZEIGE          Query      Management  Facility
Version 7
***** ** ** *****
Berechtigungs-ID          ** ** *** ** **
CACLARK                    ** ** **** **** *****
** ** ** ** ** ** ** **
Verbunden mit              ** * ** ** **** ** **
DETROIT                    ***** ** ** ** **
**
```

---

Einen Befehl in der Befehlszeile eingeben oder eine Funktionstaste drücken.  
Zum Aufrufen von Hilfe die Taste HILFE drücken oder HILFE eingeben.

---

1=Hilfe	2=Liste	3=Ende	4=Ansehen	5=Grafik	6=Abfrage
7=Wiederhol.	8=Edit.Tab.	9=Format	10=Prozedur	11=Profil	12=Bericht

### Anzeigen des aktuellen Datenbankstandorts mit Hilfe einer globalen Variablen

Wird der Standortname in der QMF-Hauptanzeige nicht angezeigt (wenn beispielsweise die Verbindung zur Datenbank unterbrochen ist oder weil eine Verbindung zu einem DB2-Subsystem ohne Standortnamen besteht), kann der Standortname der Datenbank über die Anzeige der globalen Variablen DSQA-O\_CONNECT\_LOC angezeigt werden. Folgendes eingeben:



### ANSEHEN GLOBAL

Die Anzeige GLOBALE VARIABLEN erscheint mit einer Liste aller globalen QMF-Variablen. Der Wert der Variablen DSQAO\_CONNECT\_LOC ist der Standortname.

Das *QMF Referenzhandbuch* enthält eine Liste mit allen globalen QMF-Variablen.

### Anzeigen des aktuellen Datenbankstandorts mit Hilfe des QMF-Governor-Exit

Der Standortname kann angezeigt werden, indem das Feld XCBCLOC im QMF-Steuerblock DXEXCBA aufgerufen wird.

### Wiederherstellen der Verbindung zu einem Standort

Die Verbindung zu einer fernen Datenbank kann wiederhergestellt werden, wenn sie unterbrochen wurde. Die dafür einzuleitenden Schritte hängen davon ab, wie die Eingabe der QMF-Befehle erfolgt. Es gibt drei Möglichkeiten für die Eingabe von QMF-Befehlen:

- Interaktive Eingabe der QMF-Befehle (Eingabe eines Befehls in der QMF-Befehlszeile oder Verwendung einer Funktionstaste)
- Ausführung einer linearen Prozedur oder einer Prozedur mit Logik, die QMF-Befehle enthält
- Ausführung einer Stapelanwendung, die QMF-Befehle enthält

### Wiederherstellen der Verbindung bei interaktiver Eingabe von QMF-Befehlen

Werden QMF-Befehle interaktiv eingegeben und geht die Verbindung zur fernen Datenbank verloren, wird die Bedienerführungsanzeige für verlorene Verbindungen angezeigt.

### Verbindung zur fernen Datenbank wiederherstellen:

1. 1 eingeben, um die Verbindung zur fernen Datenbank wiederherzustellen oder 2 eingeben, um QMF zu beenden.

Bei Eingabe einer 1 wird die Befehlsführung für den Befehl VERBINDEN aufgerufen.

Der Name des Standorts, zu dem vorher eine Verbindung bestand, wird im Feld **ZU Standort** angezeigt. Bei Verwendung von SQL/DS wird die Benutzer-ID im Feld **Ben.-ID** angezeigt.

2. Die Informationen eingeben, die zum Wiederherstellen der Verbindung zur fernen Datenbank erforderlich sind.

Kann QMF die Verbindung zum angegebenen Standort nicht herstellen, wird die Bedienerführungsanzeige für den Befehl VERBINDEN aufgerufen, über die der Verbindungsvorgang wiederholt werden kann.

## Zugreifen auf Daten in einer fernen Datenbank

### **Wiederherstellen der Verbindung bei Ausführung der QMF-Befehle in einer Prozedur**

Werden die QMF-Befehle in einer linearen Prozedur ausgeführt und geht die Verbindung zum fernen Standort verloren, wird die Prozedur beendet. Bei einer interaktiven Ausführung der Prozedur wird die Bedienerführungsanzeige für verlorene Verbindungen aufgerufen, über die die Verbindung wiederhergestellt werden kann.

Werden die QMF-Befehle in einer Prozedur mit Logik ausgeführt, definiert deren Logik, wie die Prozedur beendet wird. Wird eine interaktiv ausgeführte Prozedur beendet, erscheint die Bedienerführungsanzeige für verlorene Verbindungen, über die die Verbindung wiederhergestellt werden kann.

### **Wiederherstellen der Verbindung bei Ausführung der QMF-Befehle in einer Stapelanwendung**

Wurden QMF-Befehle in einer Stapelanwendung eingegeben und geht die Verbindung zum fernen Standort verloren, wird QMF beendet.

#### **Verbindung zum fernen Standort wiederherstellen:**

1. Die QMF-Sitzung starten.
2. Wird die Verbindung zur fernen Datenbank beim Starten von QMF nicht automatisch hergestellt, den Befehl VERBINDEN zum Herstellen der Verbindung zur fernen Datenbank verwenden.

Weitere Informationen zum Befehl VERBINDEN befinden sich im *QMF Referenzhandbuch*.

### **Mögliche Probleme beim Wiederherstellen der Verbindung**

Wird eine ferne Datenbank mit dem Tabelleneditor aktualisiert und wird die Verbindung zur Datenbank unterbrochen, gehen alle ungesicherten Aktualisierungen verloren.

Werden QMF-Befehle aus einer Datenbankobjektliste ausgeführt und wurde die Verbindung zu dieser Datenbank unterbrochen, ist die Datenbankliste veraltet. Obwohl die Liste noch angezeigt werden kann, wird bei Eingabe eines Befehls aus der Liste ein Fehler angezeigt.

---

## **Zugreifen auf Daten einer fernen Datenbank über eine verteilte Arbeitseinheit**

Bei Verwendung einer DB2-Datenbank V2R2 (oder später) kann auf Daten in einer anderen DB2-Datenbank mit einer verteilten Arbeitseinheit zugegriffen werden. Bei Einsatz einer verteilten Arbeitseinheit braucht keine Verbindung zur fernen Datenbank hergestellt zu werden. Statt dessen wird der Standortname als Teil des Tabellennamens angegeben, wenn die Tabelle ausgewählt wird.

## Zugreifen auf Daten in einer fernen Datenbank

Im folgenden Beispiel werden alle Zeilen aus der Tabelle Q.PERSONAL ausgewählt, deren Eigener Q ist und die sich in STUTTGART befindet.

```
SELECT * FROM STUTTGART.Q.PERSONAL
```

Daten können nur dann aus mehreren Tabellen abgerufen werden, wenn sich die Tabellen am gleichen Standort befinden. Es ist beispielsweise nicht möglich, in einer Abfrage Daten aus STUTTGART.Q.PERSONAL und MUENCHEN.Q.KOST abzufragen.

Tabellen an fernen Standorten können aktualisiert, neue Tabellen aber nur am eigenen Standort erstellt werden.

Die Installation kann für den dreiteiligen Namen auch einen Aliasnamen zuordnen, wenn eine ferne Tabelle abgefragt wird. Die Installation kann z. B. für STUTTGART.Q.PERSONAL den Aliasnamen STPERSONAL zuordnen. Weitere Informationen zur Verwendung von fernen Tabellen und Aliasnamen befinden sich in den DB2-Veröffentlichungen, die im Literaturverzeichnis auf Seite „Referenzliteratur“ auf Seite 433 aufgeführt sind. Sie können auch beim IBM Information Center angefordert werden.

---

### Verwenden von QMF, wenn eine Verbindung zu einer Datenbank über eine ferne Arbeitseinheit besteht

In diesem Abschnitt wird beschrieben, welchen Einfluss die Umgebung einer fernen Arbeitseinheit auf Daten und QMF-Objekte hat.

Hierbei spielen der aktuelle Standort und das System, in dem QMF ausgeführt wird, bei Verwendung einer fernen Arbeitseinheit eine Rolle. Der *aktuelle Standort* ist der Datenbankstandort, zu dem eine Verbindung besteht. *Das System, in dem QMF ausgeführt wird*, ist das Betriebssystem, unter dem QMF gestartet wurde.

#### Daten

Auf Daten zugreifende Befehle und Abfragen, wie z. B. ANZEIGEN TABELLE *Tabellenname*, werden am aktuellen Standort ausgeführt. Beim aktuellen Standort handelt es sich um den Standort des Anwendungs-Servers, es sei denn, der aktuelle Standort ist eine DB2-Datenbank *Tabellenname* ist ein dreiteiliger Name (oder ein Aliasname für diesen Namen), der sich auf ein anderes DB2-Subsystem als auf den aktuellen Standort bezieht.

#### QMF-Objekte

QMF-Objekte (Abfragen, Prozeduren und Formate), die aus der Datenbank abgerufen werden, müssen sich am aktuellen Standort befinden. Wird eine mit dem Standort LUDWIGSHAFEN verbundene QMF-Sitzung gestartet und wird von dort eine Verbindung zum Standort STUTTGART hergestellt, kann die Abfrage nur in STUTTGART ausgeführt werden.

### Tipps und Verwendungshinweise

In diesem Abschnitt werden Hinweise gegeben, wie QMF in der Umgebung einer fernen Arbeitseinheit effektiv verwendet werden kann.

Die Anweisung GRANT kann an einem fernen Standort eingegeben werden, wenn zum ersten Mal eine Verbindung zu dem fernen Standort hergestellt wird. Mit Hilfe der GRANT-Klausel PUBLIC AT ALL LOCATIONS können Benutzern an anderen Standorten Berechtigungen für eine Tabelle auf dem aktuellen Server erteilt werden. Bei Einsatz einer fernen Arbeitseinheit können keine dreiteiligen Namen in GRANT-Anweisungen verwendet werden, wenn sich der dreiteilige Name auf ein Objekt in der lokalen DB2-Datenbank bezieht.

#### Hinweis für CICS-Benutzer

Wird QMF an einem CICS-Standort verwendet und eine Verbindung zu einem Standort in einer VM- oder TSO-Umgebung hergestellt, können keine Prozeduren mit Logik- und Berichtsberechnungen von der CICS-Sitzung aus ausgeführt werden.

### CURRENT SQLID

In DB2 ist CURRENT SQLID nicht *aktiv*, nachdem eine Verbindung zu einem anderen Standort hergestellt wurde. Muss dieselbe Berechtigungs-ID CURRENT SQLID mit mehreren DB2-Anwendungs-Servern aus einer einzigen QMF-Sitzung verwendet werden, muss CURRENT SQLID nach dem Herstellen einer Verbindung zu den einzelnen Servern möglicherweise zurückgesetzt werden. Weitere Informationen hierzu enthält die Erläuterung zum QMF-Befehl VERBINDEN im *QMF Referenzhandbuch*.

### Funktionstasten und Synonyme

Nach dem erfolgreichen Herstellen einer Verbindung werden die Ressourcensteuertabelle des Profils (außer für TRACE), die Synonyme und Funktionstasten erneut auf die Werte am aktuellen Standort gesetzt.

### Prozeduren, Formate und Abfragen

Prozeduren, Formate und Abfragen müssen aus der Datenbank am aktuellen Standort abgerufen oder in ihr gespeichert werden. Es können jedoch Objekte in dem temporären Speicher des Systems verbleiben, in dem QMF ausgeführt wird. Es ist nicht möglich, über dreiteilige Namen auf Objekte Bezug zu nehmen.

### Befehle

Mit der Unterstützung der fernen Arbeitseinheit werden alle von QMF aktivierte Programme unter dem Betriebssystem ausgeführt, in dem QMF aktiv ist (dies ist das lokale Betriebssystem). Diese Programme können CMS-, TSO-

und CICS-Befehle enthalten. Wird QMF unter TSO ausgeführt und wird versucht, eine Prozedur mit CMS-Befehlen an einem aktuellen SQL/DS-Standort auszuführen, können nur die TSO-Befehle ausgeführt werden, die CMS-Befehle aber nicht.

---

### Verwenden des QMF-Befehls VERBINDEN für Verbindungen zu Datenbanken

In diesem Abschnitt wird Folgendes beschrieben:

- Die Wirkung des QMF-Befehls VERBINDEN auf die Benutzer-ID in der Umgebung einer fernen Arbeitseinheit
- Mögliche Szenarios beim Herstellen einer Verbindung zu einem fernen Standort
- Gemeinsame Verwendung einer fernen und verteilten Arbeitseinheit (gilt nur für DB2-Datenbanken)

In diesem Abschnitt wird anhand von Beispielen erläutert, wie QMF nach dem erfolgreichen Herstellen der Verbindung wieder zu der Anzeige zurückkehrt, in der der Befehl VERBINDEN eingegeben wurde. In dieser Anzeige erscheint die folgende Nachricht direkt über der Befehlszeile:

"OK, VERBINDEN wurde durchgeführt. Bitte weiterarbeiten."

#### Beispiel 1: Einfluss der Verbindung zu einem neuen Standort auf die Benutzer-ID

**DB2 für VM-Anwendungs-Requester und DB2 für VM-Anwendungs-Server:** Wird die Verbindung zu einem neuen Standort hergestellt, ist die DB2 für VM-Benutzer-ID nach dem Herstellen einer Verbindung zu einem anderen Standort nicht aktiv. Sie basiert statt dessen auf der VM-Anmelde-ID am vorherigen Standort.

- Angenommen, die VM-Anmelde-ID in MIAMI lautet DAVID und die Verbindung wird zuerst zum lokalen DB2 für VM-DBMS (MIAMI) hergestellt, folgenden Befehl eingeben:

```
VERBINDEN DANIEL (Kennwort=PWDAN
```

Dieser Befehl setzt die DB2 für VM-Benutzer-ID in MIAMI auf DANIEL.

- Wird danach eine Verbindung zu einem anderen DB2 für VM DBMS (DETROIT) hergestellt, folgenden Befehl eingeben:

```
VERBINDEN MIT DETROIT
```

- Die DB2 für VM-Benutzer-ID in DETROIT lautet DAVID, nicht DANIEL.

**DB2 für VM-Anwendungs-Requester und DB2 für OS/390-Anwendungs-Server:** Die Benutzer-ID kann mit der SQL-Anweisung SET CURRENT SQLID am neuen Standort auf DANIEL gesetzt werden, wenn DBMS an diesem Standort DB2 für OS/390 ist und eine Verbindung zu diesem Standort besteht.

## Zugreifen auf Daten in einer fernen Datenbank

- Angenommen, die VM-Anmelde-ID in MIAMI lautet DAVID und die Verbindung wird zuerst mit der lokalen DB2 für VM DBMS (MIAMI) hergestellt, folgenden Befehl eingeben:

```
VERBINDEN DANIEL (Kennwort=PWDAN
```

Dieser Befehl setzt die DB2 für VM-Benutzer-ID auf DANIEL. Um jetzt eine Verbindung zu einem DB2 UDB for OS/390 DBMS (MUENCHEN) herzustellen, folgenden Befehl eingeben:

```
VERBINDEN MIT MUENCHEN
```

- Angenommen, es erfolgt keine Namensumsetzung, lautet die Benutzer-ID in MUENCHEN DAVID und nicht DANIEL. Da aber eine Verbindung zu einem DB2 UDB for OS/390-Standort besteht, kann die Benutzer-ID (die aktuelle SQL-Berechtigungs-ID) mit der folgenden SQL-Anweisung an diesem Standort in DANIEL geändert werden:

```
SET CURRENT SQLID = 'DANIEL'
```

Da SET CURRENT SQLID eine SQL-Anweisung ist, kann sie über eine SQL-Anweisung eingegeben werden. Hierdurch ergeben sich folgende Einschränkungen für die angegebene Benutzer-ID:

- Sie muss in einfache Anführungszeichen gesetzt werden.
- Sie muss die primäre oder eine der sekundären Berechtigungs-IDs sein.

### Beispiel 2: Herstellen einer Verbindung zu ähnlichen Datenbanken

**Verbindung zwischen DB2 UDB for OS/390 und DB2 UDB for OS/390:** Im vorliegenden Beispiel wird davon ausgegangen, dass DB2 Version 7 Release 1 an beiden Standorten installiert ist.

Wird am lokalen DB2 UDB for OS/390-Standort MUENCHEN gearbeitet und müssen GRANT-Anweisungen für Tabellen in der Datenbank am DB2 UDB for OS/390-Standort BOSTON eingegeben werden, muss zuerst eine Verbindung zum Standort BOSTON hergestellt werden.

Es gibt zwei Möglichkeiten, eine Verbindung zum Standort BOSTON herzustellen:

- VERBINDEN MIT BOSTON in der Befehlszeile eingeben.
- VERBINDEN ? in der Befehlszeile und anschließend BOSTON in der Bedienerführungsanzeige des Befehls VERBINDEN eingeben, die über die QMF-Hauptanzeige aufgerufen wird.

**Verbindung zwischen einem DB2 für VM-Anwendungs-Requester und einem DB2 für VM-Anwendungs-Server:** Wird QMF auf einer DB2 für VM-Datenbank in MIAMI ausgeführt und soll auf Daten in der DB2 für VM-Datenbank SEATTLE zugegriffen werden, muss zuerst eine Verbindung zum Standort SEATTLE hergestellt werden.

## Zugreifen auf Daten in einer fernen Datenbank

Im vorliegenden Beispiel wird davon ausgegangen, dass die folgenden Release-Stände von DB2 für VM an beiden Standorten installiert sind:

- MIAMI, DB2 für VM Version 7.1
- SEATTLE, DB2 für VM Version 7.1

Es gibt zwei Möglichkeiten, eine Verbindung zum Standort SEATTLE herzustellen:

- VERBINDEN MIT SEATTLE in der Befehlszeile eingeben.
- VERBINDEN ? in der Befehlszeile und anschließend SEATTLE in der Bedienungsführungsanzeige des Befehls VERBINDEN eingeben, die über die QMF-Hauptanzeige aufgerufen wird, wie in Abb. 171 dargestellt.

VERBINDEN Befehlsführung 1 - 8 / 8

Benutzer-ID (            )  
Die für die Verbindung erforderliche DB2 für VM-Benutzer-ID eingeben.

Kennwort (            )  
Das DB2 für VM-Kennwort eingeben, das die Verbindung zur Datenbank zulässt und zu der oben angegebenen Benutzer-ID gehört.

Verbunden  
mit ( SQLSBCS            ) +  
Den Standort zur Herstellung der Verbindung angeben.

| F1=Hilfe F3=Ende F4=Liste F7=Rückwärts F8=Vorwärts

QMF-Befehle in Befehlszeile eingeben oder PF-Tasten verwenden. Hilfe mit PF1.

Abbildung 171. Bedienungsführungsanzeige des CMS-Befehls CONNECT - DB2 für VM Version 7.1

- Es ist nicht notwendig, eine Benutzer-ID oder ein Kennwort anzugeben. Wird aber eine Benutzer-ID angegeben, ist auch ein Kennwort erforderlich. Wird keine Benutzer-ID angegeben, verwendet DB2 für VM die VM-Anmelde-ID des Benutzers.
- Die aufgerufene Anzeige hängt vom Release-Stand der am Standort installierten DB2 für VM-Version ab. Die in Abb. 171 dargestellte Anzeige ist speziell für DB2 für VM Version 7.1 bestimmt, wobei die Option PROTOCOL(AUTO) oder PROTOCOL(SQLDS) verwendet wird.

## Zugreifen auf Daten in einer fernen Datenbank

### Beispiel 3: Herstellen einer Verbindung zu verschiedenen Datenbanken

Wird mit QMF am lokalen DB2 UDB for OS/390-Standort MUENCHEN gearbeitet und müssen Tabellen in der DB2 für VM-Datenbank MIAMI erstellt werden, muss zuerst eine Verbindung zum Standort MIAMI hergestellt werden.

Im vorliegenden Beispiel wird angenommen, dass die folgenden Release-Stände von DB2 für VM und DB2 an den verschiedenen Standorten installiert sind:

- DALLAS, DB2 UDB for OS/390 Version 7.1
- MIAMI, DB2 für VM Version 7.1

Es gibt zwei Möglichkeiten, eine Verbindung zum Standort MIAMI herzustellen:

- VERBINDEN MIT MIAMI in der Befehlszeile eingeben.
- VERBINDEN ? in der Befehlszeile und anschließend MIAMI in der Bedienerführungsanzeige des Befehls VERBINDEN eingeben, die über die QMF-Hauptanzeige aufgerufen wird.

Die aufgerufene Anzeige hängt von dem am Standort installierten DB2 für VM-Release-Stand und von der Option PROTOCOL ab, die für SQLINIT verwendet wird.

### Beispiel 4: Herstellen einer Verbindung zu einem neuen Standort mit einer fernen und verteilten Arbeitseinheit

Es soll eine Verbindung zum DB2 UDB for OS/390-Subsystem MUENCHEN hergestellt werden und QMF wird am DB2 für VM-Standort LUDWIGSHAFEN ausgeführt. Um über eine bestehende Verbindung zum Datenbankstandort MUENCHEN auf Daten aus der Beispiellagerbestandstabelle CHARLE.LAGERBESTAND im DB2 UDB for OS/390-Subsystem STUTTGART zuzugreifen, folgende Schritte ausführen:

1. Eine ferne Arbeitseinheit verwenden.

Um eine Verbindung zum Standort MUENCHEN herzustellen, folgende Schritte ausführen:

- VERBINDEN MIT MUENCHEN in der Befehlszeile eingeben.
- VERBINDEN ? in der Befehlszeile und anschließend MUENCHEN in der Bedienerführungsanzeige des Befehls VERBINDEN eingeben, die über die QMF-Hauptanzeige aufgerufen wird.



2. Eine verteilte Arbeitseinheit mit einem dreiteiligen Namen verwenden.

Obwohl auf Daten aus dem DB2 UDB for OS/390-Subsystem STUTTGART zugegriffen werden kann, sollte die Verbindung zum DB2 UDB for OS/390-Subsystem MUENCHEN bestehen bleiben. Hierfür muss in den SQL-Anweisungen ein dreiteiliger Name (oder ein Aliasname für diesen Namen) verwendet werden.

Folgende Abfrage SELECT kann beispielsweise verwendet werden:

```
SELECT *  
FROM STUTTGART.CHARLE.LAGERBESTAND
```

3. Eine verteilte Arbeitseinheit mit einem Aliasnamen verwenden.

Mit der folgenden SQL-Anweisung kann auch ein Aliasname für den dreiteiligen Namen in der Abfrage verwendet werden:

```
CREATE ALIAS MONATLICH FOR STUTTGART.CHARLE.LAGERBESTAND
```

Die Abfrage eingeben und an dem Standort ausführen, zu dem eine Verbindung besteht. Im vorliegenden Beispiel besteht eine Verbindung zum Standort MUENCHEN.

Der Aliasname könnte nach seiner Erstellung z. B. in folgender Abfrage SELECT verwendet werden:

```
SELECT *  
FROM MONATLICH
```

## Zugreifen auf Daten in einer fernen Datenbank

---

## Kapitel 14. Unterstützung in der Landessprache unter QMF

In diesem Kapitel werden zweisprachige Befehle, zweisprachige Formate und der DBCS-Doppelbytezeichensatz erörtert. Der QMF-Administrator sollte zunächst prüfen, ob die entsprechende Hard- und Software für die Verarbeitung von DBCS-Daten vorhanden ist. Unterstützung in der Landessprache ist für QMF für Windows verfügbar. Für die QMF-HPO-Funktionen HPO/Manager und HPO/Compiler ist jedoch keine Unterstützung in der Landessprache verfügbar. Anhang D, „QMF High Performance Option“ auf Seite 407, enthält weitere Informationen hierzu.

---

### Unterstützung zweisprachiger Befehle

Die QMF-Landessprachenversion ist eine nichtenglische Version von QMF. Während einer QMF-Sitzung in der Landessprache (NLF-Sitzung) können QMF-Befehle in der aktuellen Sprache oder in Englisch eingegeben werden. Hierfür muss eine globale QMF-Variable gesetzt werden. Bei der Auswahl von Englisch werden die QMF-Anzeigen in der aktuellen Sprache aufgerufen, sie akzeptieren aber nur englische Befehle.

Wenn Englisch ausgewählt wird, kann jede Sitzung in der Landessprache eine in Englisch geschriebene Prozedur ausführen (solange alle QMF-Befehle der Prozedur in Englisch sind). Die Übertragbarkeit der Prozeduren in die verschiedenen Landessprachenversionen wird hierdurch erhöht, indem eine gemeinsame Sprache für QMF-Befehle bereitgestellt wird.

Außerdem können die folgenden englischen Befehle in einer beliebigen QMF-Sitzung in der Landessprache ohne Umschalten in das Englische verwendet werden:

- INTERACT
- MESSAGE
- GET GLOBAL
- SET GLOBAL

Das Handbuch *Developing QMF Applications* enthält ein Beispiel zu den Verwendungsmöglichkeiten der zweisprachigen Funktionen von QMF.

### Exportieren und Importieren zweisprachiger Formate

Wird eine QMF-Sitzung in der Landessprache und nicht in Englisch ausgeführt, kann ein Format entweder in der Landessprache oder in Englisch exportiert werden. Wird ein Format in Englisch exportiert, kann es beim Import in die Landessprache übersetzt werden. Dadurch ist die Übertragbarkeit von Formaten auf unterschiedliche Landessprachenversionen gewährleistet.

Beispiel: Ein Format, das in Französisch erstellt wird, kann in Englisch exportiert und anschließend in Spanisch importiert werden.

Der Parameter `SPRACHE` der Befehle `EXPORT` und `IMPORT` gibt an, ob ein Format in Englisch oder in der aktuellen (nichtenglischen) Sitzungssprache exportiert oder importiert wird. QMF bearbeitet alle erforderlichen Umsetzungen.

Weitere Informationen zur Verwendung des Parameters `SPRACHE` mit den Befehlen `IMPORT` und `EXPORT` befinden sich im *QMF Referenzhandbuch*.

---

### Definition von DBCS-Daten

Bei Doppelbytezeichensätzen (DBCS) erfordert die interne Darstellung der einzelnen Zeichen zwei Speicherbyte. Bestimmte Schreibsysteme, wie z. B. Kanji und Chinesisch, erfordern Doppelbytedarstellungen. In einigen Fällen wird das Katakana-Schreibsystem als Einzelbytezeichensatz (SBCS) betrachtet, da es intern in Einzelbyte dargestellt werden kann. Für die englische, deutsche und französische Sprache trifft die Kategorie der Einzelbytezeichensätze zu.

Hinweise in diesem Kapitel auf „Mischbytedaten“ bedeuten, dass in einem Datenfeld Zeichenfolgen angezeigt werden, die aus DBCS- und SBCS-Daten bestehen. Bei Mischbytedaten befindet sich vor den DBCS-Daten ein DBCS-Startzeichen, auf das ein DBCS-Endezeichen folgt. Bei Eingabe von DBCS-Daten in ein Feld brauchen keine DBCS-Start- und DBCS-Endezeichen angegeben zu werden; sie werden von der Hardware automatisch generiert, wenn DBCS-Daten verwendet werden. Da DBCS-Start- und DBCS-Endezeichen Begrenzer, aber keine tatsächlichen Zeichen sind, werden die zwischen ihnen stehenden Daten als DBCS-Daten interpretiert.

### Aussehen der angezeigten DBCS-Daten

DBCS-Daten unterscheiden sich von SBCS-Daten, wenn sie auf der Datenstation angezeigt werden. Sie benötigen in der Anzeige zwei Mal so viel Platz wie SBCS-Daten. Werden DBCS-Zeichen auf der Datenstation angezeigt, belegen die Start- und Endezeichen je ein Leerzeichen. Wird eine Datenstation verwendet, die DBCS-Daten unterstützt (wie z. B. die Datenstation IBM 5560), können die DBCS-Start- oder -Endezeichen entweder innerhalb der Daten oder als Leerzeichen angezeigt werden.

Werden im Tabelleneditor DBCS-Daten angezeigt, passt QMF die Länge des Eingabefeldes für eine Spalte an, um die DBCS-Start- und -Endezeichen aufnehmen zu können. Dies trifft insbesondere auf das Feld "Ansehen Feld" zu, in dem QMF ein DBCS-Start- und/oder -Endezeichen in allen Zeilen einfügt. Werden die Start- und Endezeichen überschrieben, kann dies zu einer Überlaufbedingung (oder Fehlerbedingung) führen.

Alle QMF-Objekte, die DBCS-Daten enthalten, können von der QMF-Datenbankobjektliste aus mit oder ohne DBCS-Datenstation angezeigt werden. Enthält der Objektname jedoch DBCS-Daten und wird eine Nicht-DBCS-Datenstation verwendet, werden alle DBCS-Daten geändert. Bei Eingabe des Befehls ANZEIGEN neben dem anzuzeigenden DBCS-Objekt den Rest der Zeile löschen, indem die Taste "Löschen Feld" vor der Eingabetaste gedrückt wird.

QMF kann DBCS-Daten im Tabelleneditor auf einer Nicht-DBCS-Datenstation nur anzeigen, sie können nicht geändert werden. Sollen DBCS-Daten mit dem Tabelleneditor geändert werden, muss eine Datenstation verwendet werden, die DBCS-Daten unterstützt (wie z. B. die Datenstation IBM 5560).

### **Ändern der Länge von Namen und Feldern durch DBCS-Daten**

Bei Verwendung von DBCS-Daten in QMF werden im Allgemeinen weniger Zeichen als bei der Verwendung von SBCS-Daten eingegeben. In Anführungszeichen gesetzte Objektnamen können beispielsweise 18 Einzel- oder 8 Doppelbytezeichen lang sein.

#### **Länge von Namen und Feldern berechnen, die nur DBCS-Zeichen enthalten:**

1. Die Anzahl möglicher SBCS-Zeichen ermitteln (z. B. 18 für einen Objektnamen).
2. Davon zwei Zeichen subtrahieren, je ein Zeichen für das DBCS-Start- und -Endezeichen, die beide automatisch generiert werden.
3. Die restlichen 16 Zeichen durch 2 dividieren, um die Anzahl der DBCS-Zeichen zu erhalten, die der Name oder das Feld enthalten kann. Ist die durch 2 zu dividierende Zahl ungerade, den Divisionswert auf eine volle Zahl abrunden.

Daraus ergibt sich, dass Objektnamen 8 DBCS-Zeichen lang sein können.

Um zu bestimmen, ob ein Name oder Feld eine Mischung aus DBCS- und SBCS-Zeichen enthalten kann, ein ähnliches Verfahren anwenden. Zuerst für alle DBCS-Zeichenfolgen im Namen oder Feld folgende Schritte ausführen:

1. Die Anzahl der DBCS-Zeichen in der Zeichenfolge ermitteln.
2. Die Anzahl der DBCS-Zeichen mit 2 multiplizieren.
3. 2 addieren (je 1 für das DBCS-Start- und -Endezeichen)

## Unterstützung in der Landessprache unter QMF

Die Summen aus allen einzelnen DBCS-Zeichenfolgen addieren und anschließend die Anzahl der SBCS-Zeichen ermitteln. Die Anzahl der SBCS-Zeichen zu den Summen der DBCS-Zeichen addieren. Der Gesamtwert darf die maximal zulässige Länge des Namens oder Feldes für SBCS-Zeichen nicht überschreiten.

Die Arten der QMF-Namen und Felder, in denen DBCS-Daten verwendet werden können, werden in den Abschnitten „Datentypen, die zusammen mit DBCS-Daten verwendet werden können“, „Verwenden von DBCS-Daten in Eingabefeldern“ auf Seite 286 und „Verwenden von DBCS-Daten in Formatanzeigen“ auf Seite 287 beschrieben.

### **Datentypen, die zusammen mit DBCS-Daten verwendet werden können**

DBCS-Daten können in der Datenbank gesichert werden. Hierzu müssen die Spalten zum Sichern der Daten als Zeichen- oder Grafikspalten definiert werden. Es hängt von den Benutzeranforderungen ab, ob die DBCS-Daten in Zeichen- oder Grafikdatenspalten gespeichert werden:

- Enthält die Spalte DBCS- oder SBCS-Zeichenfolgen oder enthält sie beide Zeichenfolgen, muss sie als Zeichenspalte definiert werden.
- Enthält die Spalte nur DBCS-Daten, die Spalte als Zeichenspalte definieren, wenn die DBCS-Start- und -Endezeichenbegrenzer in der Datenbank zusammen mit den DBCS-Zeichen gesichert werden müssen. Andernfalls die Spalte als Grafikdatenspalte definieren.

DBCS-Daten können in Datenbankspalten gesichert werden, für die folgende Datentypen definiert sind:

#### **Zeichen (CHAR)**

DBCS-Daten können, wenn sie zwischen einfachen DBCS-Anführungszeichen stehen, in aus Einzelbyte bestehenden Spalten mit dem Datentyp CHAR angezeigt werden. DBCS-Datenfolgen können auch mit SBCS-Datenfolgen gemischt werden. Diesen Datentyp verwenden, wenn alle Einträge in der Spalte gleich lang sind, bis zu 126 Doppelbytezeichen.

#### **Grafik (GRAPHIC)**

Es können nur DBCS-Daten fester Länge in Spalten eingefügt werden, die für den Datentyp GRAPHIC definiert sind. Diesen Datentyp verwenden, wenn alle Einträge in der Spalte gleich lang sind, bis zu 127 Doppelbytezeichen.

#### **Variable Zeichendaten (VARCHAR)**

Diesen Datentyp für Einträge variabler Länge verwenden, die aus bis zu 126 Doppelbytezeichen bestehen können. DBCS-Daten können, wenn sie zwischen einfachen Anführungszeichen stehen, in aus Ein-

zelbyte bestehenden Spalten mit dem Datentyp VARCHAR angezeigt werden. DBCS-Datenfolgen können auch mit SBCS-Datenfolgen gemischt werden.

In DB2 können Daten variabler Länge mehr als 126 Zeichen enthalten. Enthalten sie mehr Zeichen als 126, werden sie wie der Datentyp LONG VARCHAR behandelt.

### **Variable Grafikdaten (VARGRAPHIC)**

Es können nur DBCS-Daten mit einer variablen Länge von bis zu 127 Zeichen in eine Spalte eingefügt werden, die für den Datentyp VARGRAPHIC definiert wurde.

### **Lange, variable Zeichendaten (LONG VARCHAR)**

Diesen Datentyp mit Vorsicht verwenden. LONG VARCHAR kann bis zu 16.382 Doppelbytezeichen enthalten. Einschränkungen gelten nur für den Fall, wie eine Spalte mit dem Datentyp LONG VARCHAR in einer Abfrage verwendet wird. Sie kann in folgenden Fällen nicht verwendet werden:

- In Suchbedingungen
- Bei Sortiervorgängen
- Mit COUNT, GROUP BY oder UNION
- In Indexeinträgen
- In Unterabfragen
- Beim Einfügen oder Aktualisieren von Abfragen (der Wert muss auf NULL gesetzt sein)

### **Lange, variable Grafikdaten (LONG VARGRAPHIC)**

Es können nur DBCS-Daten mit einer variablen Länge von bis zu 16.383 Zeichen in eine Spalte eingefügt werden, die für den Datentyp LONG VARGRAPHIC definiert wurde. Diesen Datentyp mit Vorsicht verwenden. Die Einschränkungen, wie eine Spalte mit diesem Datentyp in einer Abfrage verwendet werden kann, sind mit denen für den Datentyp LONG VARCHAR identisch.

---

## **Verwenden von DBCS-Daten in QMF**

In den folgenden Abschnitten wird erläutert, welche Unterschiede sich in QMF bei Verwendung von DBCS- und SBCS-Daten ergeben.

### **Verwenden von DBCS-Daten in Befehlen und Prozeduren**

QMF-Befehle müssen in Englisch (SBCS) eingegeben werden. Folgende Komponenten von Befehlen und Prozeduren können allerdings mit Doppelbytezeichen geschrieben werden:

- Namen und Werte für Substitutionsvariablen
- Kommentare

## Unterstützung in der Landessprache unter QMF

- Objektnamen

Objektnamen sind Namen, die in Befehlen (z. B. UMSETZEN, ZEIGEN und ANZEIGEN) angegeben werden. Unterstützt der Datenbankmanager spezifisch Doppelbytezeichen in Tabellennamen, können diese Zeichen in Objektnamen nur zwischen den DBCS-Start- und Endezeichen verwendet werden. Hierbei dürfen sie keine DBCS-Zeichen enthalten, die intern durch doppelte, aus Einzelbyte bestehende Anführungszeichen (EBCDIC-Code x'7F') dargestellt sind.

- Tabellennamen

Sofern die Datenbank nicht spezifisch Doppelbytezeichen in Tabellennamen unterstützt, dürfen Tabellennamen keine Doppelbytezeichen enthalten, die intern durch doppelte, aus Einzelbyte bestehenden Anführungszeichen dargestellt sind.

### Verwenden von DBCS-Daten in Eingabefeldern

Bei Verwendung einer DBCS-Datenstation sind in allen QMF-Eingabefeldern DBCS-Daten zulässig.

Bei der Eingabe von DBCS-Daten kann die Tastatur blockieren. Dies weist darauf hin, dass möglicherweise keine DBCS-Endezeichen am Ende des Felds (oder der Zeile im Feld "ANSehen Feld" des Tabelleneditors) angegeben werden dürfen. In diesem Fall die Taste "Grundstellung" und anschließend die Eingabetaste drücken, um die Verarbeitung fortzusetzen. Im Feld "ANSehen Feld" des Tabelleneditors und in Anzeigen für SQL-Abfragen und Prozeduren werden die DBCS-Start-/Endezeichen und die DBCS-Endezeichen/Leerzeichen/DBCS-Startzeichen bei jedem Drücken der Eingabetaste entfernt. Dies bedeutet zusätzlichen Platz in diesen Eingabefeldern, wenn die Eingabetaste gedrückt wird.

### Verwenden von DBCS-Daten in Abfragen

In Abfragen können die folgenden Einträge entweder mit Doppelbytezeichen oder als Mischung von Einzel- und Doppelbytezeichen dargestellt werden:

- Namen für Spalten, Tabellen und Abfragen

Sofern die Datenbank nicht spezifisch Doppelbytezeichen in Tabellennamen unterstützt, dürfen Spaltennamen keine Doppelbytezeichen enthalten, die intern durch doppelte, aus Einzelbytezeichen bestehenden Anführungszeichen dargestellt sind.

- Namen und Werte für Substitutionsvariablen

- Zeichenfolgen in Anführungszeichen in Feldern mit dem Datentyp CHAR.

- Kommentare

- QBE-Beispiелеlemente. Das erste Zeichen muss ein aus Einzelbyte bestehendes Unterstreichungszeichen sein. Die Längengrenzwerte sind für SBCS- oder DBCS-Daten gleich, obwohl ein Doppelbytezeichen zwei Mal so lang wie ein Einzelbytezeichen ist.



In Abfragen dürfen grafische Zeichenfolgen, die eingegeben oder mit Feldern mit dem Datentyp GRAPHIC verglichen werden sollen, nur als Doppelbytezeichen eingegeben werden. Eine grafische Zeichenfolge besteht entweder aus einem G- oder N-Literal, einem einfachen Anführungszeichen, einer sich anschließenden DBCS-Zeichenfolge und einem abschließenden einfachen Anführungszeichen.

Wird eine menügesteuerte Abfrage mit dem Operator LIKE geschrieben und wird ein Wert auf der linken Seite mit einem N-Literal eingegeben, zeigt, wenn der SQL-Befehl CONVERT TO SQL eingegeben wird, die Abfrage an Stelle des eingegebenen N ein G an.

### Verwenden von DBCS-Daten in Formatanzeigen

DBCS- oder Mischbytedaten dienen in Formatanzeigen als:

- Spaltenüberschriften
- Gruppenwechseltext
- Seitentext
- Schlusstext
- Formatnamen

Doppelbytezeichen können außerdem in den Formatanzeigen als Spaltenkennung auftreten. Weitere Informationen zu Spaltenkennungen befinden sich im *QMF Referenzhandbuch*.

Aus den folgenden Beschreibungen geht hervor, wie sich DBCS- oder Mischbytedaten von SBCS-Daten unterscheiden. Das *QMF Referenzhandbuch* enthält eine vollständige Beschreibung zur Verwendung von Formatanzeigen für Einzelbytezeichen.

**Berichtsbreite:** Die oben in der Anzeige FORMAT.HAUPT angezeigte Berichtsbreite gibt die Breite des aktuellen Berichts in Zeichenpositionen an. Einrückungen, DBCS-Start- und -Endezeichen sowie die Zeichen werden für die Berechnung dieser Breite herangezogen. Ein Einzelbytezeichen zählt als eine Position und ein Doppelbytezeichen als zwei Positionen. DBCS-Start- und -Endezeichen zählen als je eine Position.

**Spaltenüberschriften:** Mit dem Unterstreichungszeichen (   ) wird in der Formatanzeige angegeben, wo eine SBCS-Spaltenüberschrift umbrochen und in der nächsten Zeile fortgesetzt werden soll. DBCS-Daten können umbrochen werden, wenn als Unterstreichungszeichen ein Einzelbytezeichen verwendet wird.

## Unterstützung in der Landessprache unter QMF

Die im Standardformat angezeigten Spaltenüberschriften sind mit den Spaltennamen in der Datenbanktabelle identisch, es sei denn, das System verwendet Spaltenkennungen. Bei Spalten mit Kennungen werden die Kennungen an Stelle der Spaltennamen im Standardformat angezeigt.

**VERWDG:** Formatverwendungscode müssen Einzelbytezeichen sein.

**ABSTAND:** Der Wert für das führende DBCS-Startzeichen einer Spalte mit dem Datentyp GRAPHIC wird im Einrückungsbereich angezeigt. Der Einrückungswert für eine Grafikdatenspalte muss deshalb mindestens 1 sein, wenn das führende Zeichen in der Spalte ein DBCS-Startzeichen ist.

**BREITE:** Die Spaltenbreite wird durch die Anzahl der Zeichen definiert. Obwohl ein Doppelbytezeichen die zweifache Breite eines Einzelbytezeichens einnimmt, werden alle Zeichentypen bei der Berechnung der Spaltenbreite als ein Zeichen gezählt.

Bei gemischten SBCS- und DBCS-Daten (in Spalten mit dem Datentyp CHAR) werden die DBCS-Start- und -Endezeichen als Teil der Spaltenbreite gezählt. Werden Doppelbytezeichen in einer Spalte mit dem Datentyp CHAR verwendet, muss die Breite dieser Spalten in den Anzeigen FORMAT.HAUPT und FORMAT.SPALTEN mindestens 4 betragen. Dies ist die Mindestbreite einer Spalte, die für die Anzeige eines Doppelbytezeichens notwendig ist.

Bei DBCS-Daten (in Spalten mit dem Datentyp GRAPHIC) wird das führende DBCS-Startzeichen bei der Spaltenbreite nicht mitgezählt, während das DBCS-Endezeichen zur Berechnung der Spaltenbreite herangezogen wird. In den Anzeigen FORMAT.HAUPT und FORMAT.SPALTEN gilt als Mindestspaltenbreite für Spalten mit dem Datentyp GRAPHIC der Wert 1.

**Editiercodes:** Editiercodes müssen als Einzelbytezeichen eingegeben werden. Editiercodes, die mit G beginnen, dürfen nur bei DBCS-Daten verwendet werden. Codes, die mit C beginnen, können entweder bei DBCS- oder Mischbytedaten verwendet werden.

## Unterstützung in der Landessprache unter QMF

Tabelle 15. Anzeige der DBCS-Zeichen mit unterschiedlichen Editiercodes

Editiercode	Zweck	Ergebnis der Anzeige
<b>C</b>	Datenspalten, die als Zeichenspalten definiert sind	Der Wert wird bei der Anzeige nicht verändert.
<b>G</b>	Datenspalten, die als Grafikdatenspalten definiert sind	Der Wert wird bei der Anzeige nicht verändert.
<b>CW</b>	Spalten mit Zeichendaten, die umbrochen werden sollen	<p>Der Wert wird bei der Anzeige nicht verändert. Passt er aber nicht in eine Spalte, bewirkt CW, dass QMF den Text entsprechend der Spaltenbreite umbricht. Anstatt die Daten am Spaltenende abzuschneiden, stellt QMF möglichst viele Daten in eine Spaltenzeile und bricht sie in die nächste Zeile um.</p> <p>Bei Verwendung des Editiercodes CW für eine Spalte mit Mischbytedaten beträgt die Mindestspaltenbreite 4.</p>
<b>GW</b>	Spalten mit Grafikdaten, die umbrochen werden sollen	<p>Der Wert selbst wird nicht verändert. Passt er aber nicht in eine Spaltenzeile, bewirkt GW, dass QMF den Text entsprechend der Spaltenbreite umbricht. Anstatt die Daten am Spaltenende abzuschneiden, stellt QMF möglichst viele Daten in eine Spaltenzeile und bricht die restlichen Daten in die nachfolgenden Zeilen um.</p>

## Unterstützung in der Landessprache unter QMF

Tabelle 15. Anzeige der DBCS-Zeichen mit unterschiedlichen Editiercodes (Forts.)

Editiercode	Zweck	Ergebnis der Anzeige
CT	Spalten mit Zeichendaten, die entsprechend dem Spaltentext umbrochen werden sollen	<p>Der Wert selbst wird nicht verändert. Passt er aber nicht in eine Spaltenzeile, bewirkt CT, dass QMF die Spalte entsprechend dem in der Spalte enthaltenen Text umbricht. Anstatt die Daten am Spaltenende abzuschneiden, stellt QMF möglichst viele Daten in eine Spaltenzeile, unterbricht die Zeile bei einem Einzelbyteleerzeichen und setzt die Daten nach dem Zeilenumbruch in der nächsten Zeile fort. Ist eine Datenfolge für die Spalte zu lang und enthält sie kein Einzelbyteleerzeichen, bricht QMF die Daten entsprechend der Spaltenbreite solange um, bis ein Einzelbyteleerzeichen gefunden wird. Danach erfolgt der Umbruch entsprechend dem Text.</p> <p>Bei Verwendung des Editiercodes CT für eine Spalte mit Mischbytedaten beträgt die Mindestspaltenbreite 4.</p>

Tabelle 15. Anzeige der DBCS-Zeichen mit unterschiedlichen Editiercodes (Forts.)

Editiercode	Zweck	Ergebnis der Anzeige
CDx	Spalten mit Zeichendaten, die entsprechend einem Begrenzer umbrochen werden sollen	<p>QMF beginnt eine neue Spaltenzeile, wenn ein spezielles Begrenzungszeichen im Text gefunden wird. In diesem Editiercode ist <i>x</i> das spezielle Begrenzungszeichen, das ein Einzelbytezeichen einschließlich eines Leerzeichens sein kann. Es erscheint in der Ausgabe nicht.</p> <p>QMF erlaubt keinen Spaltenumbruch für Grafikdaten entsprechend einem Begrenzer. QMF bricht Spalten mit Mischbytedaten entsprechend einem Begrenzer um, wenn sich der Begrenzer außerhalb der DBCS-Zeichenfolge befindet. Bei Verwendung dieses Editiercodes für eine Spalte mit Mischbytedaten beträgt die Mindestspaltenbreite 4.</p> <p>Ist eine Datenfolge für die Spalte zu lang und enthält sie keinen Begrenzer, bricht QMF die Daten entsprechend der Spaltenbreite solange um, bis ein Begrenzer gefunden wird. Dort erfolgt der Umbruch entsprechend dem Begrenzer. Enthält eine Datenfolge mehrere aufeinander folgende Begrenzer, fügt QMF nach dem ersten Begrenzer eine Leerzeile je Begrenzer ein. Enthalten die Daten beispielsweise zwei Begrenzer, beginnt QMF beim ersten Begrenzer eine neue Zeile, überspringt beim zweiten Begrenzer eine Zeile und setzt danach den Umbruch der Ausgabe fort.</p>

## Unterstützung in der Landessprache unter QMF

Tabelle 15. Anzeige der DBCS-Zeichen mit unterschiedlichen Editiercodes (Forts.)

Editiercode	Zweck	Ergebnis der Anzeige
Uxxxx und Vxxxx	Angepasste Editiercodes, die in der Installation definiert sind	Die Daten werden nach den Wünschen des Benutzers formatiert. Hierzu wird eine vom Benutzer geschriebene Editier-Exit-Routine verwendet. xxxx in diesem Code durch eine Kennung ersetzen, die einen eindeutigen Code benennt. Beim QMF-Administrator kann eine Beschreibung über vorhandene angepasste Editiercodes angefordert werden.

### Behandeln falscher DBCS-Daten

Fehlt ein DBCS-Start- oder -Endezeichen in einer DBCS-Zeichenfolge, wird das vorhandene DBCS-Start- oder -Endezeichen als Fragezeichen angezeigt. Alle weiteren Doppelbytedaten werden als Einzelbytezeichen angezeigt und sind bedeutungslos.

### Behandeln abgeschnittener Daten

QMF schneidet angezeigte DBCS-Daten an einem Feld- oder Anzeigenrand so ab, dass keine Doppelbytezeichen geteilt werden. Zur Anzeige der Zeichen in den abgeschnittenen Zeilen muss geblättert werden.

An den Stellen, an denen eine Zeile abgeschnitten wird, werden DBCS-Start- oder -Endezeichen hinzugefügt. Den Blätterwert auf einen Wert setzen, der kleiner als die Breite der Berichts- und QBE-Abfrageanzeigen ist. Hierdurch wird sichergestellt, dass sich keine Zeichen außerhalb der normalen Anzeige befinden.

### Exportieren von DBCS-Daten

Als GRAPHIC und VARGRAPHIC definierte Daten können exportiert werden. Im Handbuch *Developing QMF Applications* werden die Dateiformate für das Exportieren von Daten ausführlich beschrieben.

Die Datentypcodes für die Kennsätze exportierter Daten lauten 464 für VARGRAPHIC oder 468 für GRAPHIC.

Die Spaltenbreite der exportierten Daten wird durch die Anzahl der darin enthaltenen Doppelbytezeichen festgelegt. Sie entspricht der Hälfte der Anzahl der zum Speichern der Daten verwendeten Byte. Spaltendaten werden genau so im Datensatz gespeichert, wie sie aus der Datenbank kommen. Es werden nur noch DBCS-Start- und -Endezeichen hinzugefügt.

### Importieren von DBCS-Daten

DBCS-Daten können in Abfragen, Prozeduren und Formaten importiert werden. Werden DBCS-Daten in dieser indirekten Weise importiert, darf die Satzlänge 79 Byte nicht überschreiten. Die Daten müssen außerdem in DBCS-Start- und -Endezeichen eingefügt werden. Daten, die diese Anforderungen nicht erfüllen, werden als bedeutungslose Einzelbytezeichen angezeigt.

DBCS-Daten können auch als Daten mit dem Befehl `IMPORT DATEN` importiert werden. QMF prüft die Gültigkeit der Daten während des Importvorgangs. Bei ungültigen DBCS-Daten wird der Importvorgang gestoppt. Weitere Informationen zum Importieren von QMF-Objekten befinden sich im *QMF Referenzhandbuch* sowie im Handbuch *Developing QMF Applications*.

### Drucken von DBCS-Berichten

Mit einem DBCS-Drucker können Berichte mit DBCS-Daten gedruckt werden, auch wenn keine Datenstation für die Anzeige von DBCS-Daten zur Verfügung steht. Der QMF-Administrator kann hierzu weitere Informationen geben.

Es ist auch möglich, beliebige Objekte mit DBCS-Daten aus der Anzeige der Datenbankobjektliste zu drucken, auch wenn keine DBCS-Datenstation verfügbar ist. Enthält der Objektname jedoch DBCS-Daten und wird eine Nicht-DBCS-Datenstation verwendet, werden alle DBCS-Daten geändert. Bei Eingabe des Befehls `DRUCKEN` neben einem DBCS-Objekt den Rest der Zeile für dieses Objekt löschen, bevor die Eingabetaste gedrückt wird.

Werden DBCS-Daten verwendet und teilt QMF die Seite, wird der Druckvorgang auf der zweiten und allen folgenden Seiten des Berichts an der vierten Byteposition, gerechnet ab dem linken Seitenrand, fortgesetzt.





---

## Kapitel 15. Verwenden von QMF mit anderen Produkten

In diesem Kapitel wird erörtert, wie QMF mit anderen Produkten verwendet werden kann, um die Erstellung von Datenauszügen, die Bearbeitung von Daten und die Datenberichtserstellung zu verbessern. Durch Verwendung anderer Produkte bietet QMF einen Zugang zu einer breiten Funktions- und Servicepalette. QMF kann mit folgenden Produkten verwendet werden:

- DXT-Endbenutzerdialoge (DXT = Data Extract)
- IBM Professional Office System (PROFS)
- IBM VM/System Product Editor (XEDIT)
- Interactive System Productivity Facility (ISPF)

Während der Ausführung von QMF kann z. B. auf Daten zugegriffen werden, die derzeit nicht in der benutzten Datenbank vorhanden sind. Mit der Eingabe des Befehls EXTRAHIEREN kann auf DXT-Endbenutzerdialoge zugegriffen werden. Oder es können Anforderungen an DXT übergeben werden, um Daten aus verschiedenen Datenbanken und Dateien abzufragen.

Über die QMF-Hauptanzeige oder eine andere beliebige QMF-Anzeige kann auf andere Produkte zugegriffen werden. Hierbei werden möglicherweise Anzeigen aufgerufen, die keine QMF-Anzeigen sind. Werden beispielsweise DXT-Endbenutzerdialoge verwendet, kann das Hauptmenü für diese Dialoge angezeigt werden. Oder bei Verwendung von ISPF kann das ISPF/PDF-Ausgangsmenü (Interactive System Productivity Facility-Program Development Facility) angezeigt werden usw. Allerdings hat die Verwendung anderer Produkte über QMF-Anzeigen keine Auswirkung auf QMF-Operationen. Die normale Reihenfolge der Ereignisse wird nicht unterbrochen. Wird das Produkt verlassen, erfolgt der Wiedereinstieg in QMF an der Stelle, wo QMF verlassen wurde. Darüber hinaus können QMF-Objekte, -Berichte und -Abfrageergebnisse von fast allen Windows-Anwendungen aus angezeigt und bearbeitet werden, wenn die entsprechende Windows-Umgebung durch QMF für Windows unterstützt wird. Anhang D, „QMF High Performance Option“ auf Seite 407, enthält weitere Informationen hierzu.

Dieses Kapitel enthält eine Einführung zu den Befehlen, die für den Zugriff auf die einzelnen Schnittstellenprodukte verwendet werden. Informationen zur Befehlsyntax befinden sich im *QMF Referenzhandbuch*.

### Verwenden der DXT-Endbenutzerdialoge

Ist DXT im System installiert, kann unter QMF auf alle Funktionen der DXT-Endbenutzerdialoge zugegriffen werden. Der Benutzer kann eine vordefinierte Extrahierungsanforderung zur Verarbeitung an DXT senden, eine neue Extrahierungsanforderung erstellen oder eine vorhandene Anforderung aktualisieren. Die Extrahierungsausgabe kann in physische sequenzielle Dateien, relationale Tabellen oder andere von DXT unterstützte Ausgabeziele geladen werden.

Um DXT unter QMF zu verwenden, den Befehl EXTRAHIEREN eingeben. Je nach Eingabe des Befehls werden entweder die DXT-Endbenutzerdialoge aufgerufen (hier kann eine Extrahierungsanforderung erstellt oder eine vorhandene Extrahierungsanforderung aktualisiert werden). Oder ein namentlich festgelegter Datenauszug wird an DXT zur Ausführung gesendet.

Wird auf die DXT-Endbenutzerdialoge unter QMF zugegriffen, bleibt diese Umgebung bis zur Auswahl von AUSGANG aktiv. Danach wird die QMF-Umgebung wieder aufgerufen.

Unter QMF kann auf DXT im Stapelbetrieb oder im interaktiven Modus zugegriffen werden. Im Stapelbetrieb können allerdings keine Operationen ausgeführt werden, die zum Aufruf einer Anzeige führen. Außerdem kann über die QMF-Befehlsschnittstelle keine Anzeige aufgerufen werden, sofern nicht DIALOG angegeben wird.

Möglicherweise hat der QMF-Administrator die Konfiguration für die Verwendung von DXT definiert. Sind die drei folgenden Vorbedingungen nicht erfüllt oder ist nicht bekannt, ob sie erfüllt sind, Verbindung mit dem QMF-Administrator aufnehmen. Zur Ausführung eines Dialogs müssen folgende Voraussetzungen erfüllt sein:

- Die Berechtigungs- und Verbindungsinformationen müssen für die DXT-Endbenutzerdialoge identifiziert werden.
- Die JCL/JCS-Dateien und CLISTs oder EXECs müssen vorhanden sein und über die entsprechenden Leitweginformationen verfügen.
- Das Steuerprofil muss installiert und vollständig sein.

Informationen zur Verwendung von DXT befinden sich im Handbuch *Data Extract: Users Guide*.

**DXT-Hauptmenü anzeigen:** Um das Hauptmenü mit den DXT-Endbenutzerdialogen direkt aufzurufen, EXTRAHIEREN in der Befehlszeile einer beliebigen QMF-Anzeige eingeben.

## Verwenden von QMF mit anderen Produkten

Im Hauptmenü bestehen Auswahlmöglichkeiten zur Erstellung oder Aktualisierung von Extrahierungsanforderungen. Um eine Menüauswahl zu treffen, eine Funktionstaste drücken oder einen Buchstaben in der Befehlszeile eingeben.

Um zu QMF zurückzukehren, muss die Anzeige mit den DXT-Endbenutzerdialogen verlassen werden.

**Eine Extrahieranforderung von QMF an DXT senden:** Den Befehl EXTRAHIEREN mit dem Namen der Extrahierungsanforderung eingeben. Beispielsweise

```
EXTRAHIEREN Extrahierungsanforderungsname (KENNWORT=
```

Die angegebene Extrahierungsanforderung wird zur Verarbeitung an DXT gesendet. Allerdings werden keine DXT-Anzeigen aufgerufen. Die QMF-Umgebung bleibt unverändert.

Ein Kennwort ist erforderlich, wenn ein Extrahierungsanforderungsname angegeben wird und die Anforderung für relationale DB2- oder SQL/DS-Tabellen konzipiert ist. Das eingegebene Kennwort wird nicht angezeigt.

Ergeben sich keine Fehler aus der Anforderung, zeigt QMF die Nachricht über das erfolgreiche Senden der Extrahierungsanforderung in der Nachrichtenzeile an. Nach dieser Nachricht kann die derzeit ausgeführte QMF-Aktivität sofort fortgesetzt werden.

Ergibt sich aus der Anforderung ein Fehler, zeigt QMF eine Nachricht mit einer QMF-Interpretation des Rückkehrcodes des DXT-Endbenutzerdialogs an.

**Bedienerrührungsanzeige für den Befehl EXTRAHIEREN aufrufen:** In der QMF-Befehlszeile Folgendes eingeben:

```
EXTRAHIEREN ?
```

Die Bedienerrührungsanzeige für den Befehl EXTRAHIEREN wird aufgerufen. Sie kann auch aufgerufen werden, wenn der Befehl EXTRAHIEREN zwei Mal hintereinander falsch eingegeben wird.

Um die Extrahierungsanforderung zur Verarbeitung an die DXT-Endbenutzerdialoge zu senden, in der Anzeige einen gültigen Namen für die Extrahierungsanforderung eingeben. Anschließend ist eine Rückkehr in die QMF-Umgebung möglich.

### Editieren von Objekten mit ISPF außerhalb der QMF-Umgebung

#### Hinweis für CICS-Benutzer

Es ist nicht möglich, unter CICS einen QMF-Editor zu verwenden. Allerdings können QMF-Objekte während ihrer Anzeige im temporären Speicher geändert werden.

Es ist möglich, eine vorhandene QMF-Prozedur oder SQL-Anweisung unter QMF zu editieren. Das zu editierende QMF-Objekt kann eine neue, geänderte oder importierte Prozedur oder Abfrage sein. QBE- und menügesteuerte Abfragen können nicht editiert werden.

QMF unterstützt den ISPF-PDF- und den XEDIT-Editor. Es kann eine Benutzer-Exec (VM) oder eine Befehlsliste (OS/390) benannt werden, die einen weiteren Editor initialisiert und wahlweise Verwaltungsfunktionen ausführt. Der ISPF-PDF-Editor ist der Standardeditor. Soll er verwendet werden, muss allerdings einer der folgenden Schritte ausgeführt werden:

- QMF als ISPF-PDF-Dialog starten.
- Eine Benutzer-Exec oder Befehlsliste (CLIST) benennen, um ISPF zu installieren und den PDF-Editor aufzurufen.

Der QMF-Administrator kann Hinweise geben, welche Editoren eingesetzt werden können.

**Ein Objekt mit ISPF-PDF editieren:** Voraussetzung für die Verwendung des ISPF-PDF-Editors ist die Verwendung von ISPF. Zur Anzeige des ISPF-PDF-Editors und der aktuellen Abfrage oder Prozedur Folgendes eingeben:

EDITIEREN *Objekt*

*Objekt* ist entweder PROZEDUR oder ABFRAGE.

In einer Anzeige PROZEDUR oder ABFRAGE kann der Befehl EDITIEREN eingegeben werden, ohne dass ein Wert für *Objekt* angegeben werden muss. Die in der Anzeige dargestellte Prozedur bzw. Abfrage wird editiert. Bei der Eingabe von EDITIEREN ? wird der Benutzer zur Angabe des Standardwerts für *Objekt*, PROZEDUR oder ABFRAGE, aufgefordert, abhängig davon, welche Anzeige beim Eingeben des Befehls verwendet wurde.

Nach Beendigung der Editiersitzung wird die QMF-Umgebung mit dem editierten Objekt im temporären QMF-Speicher wieder aufgerufen.

## Verwenden von QMF mit anderen Produkten

SQL-Anweisungen oder -Prozeduren können nach Anmeldung unter einer anderen ISPF-Anwendungs-ID mit Hilfe einer Exec oder Befehlsliste (CLIST) als Editorname des QMF-Befehls EDITIEREN editiert werden.

**Ein Objekt mit XEDIT editieren:** Voraussetzung für die Verwendung des XEDIT-Editors ist die Verwendung von CMS. Zur Anzeige der aktuellen Abfrage oder Prozedur den Befehl EDITIEREN in der folgenden Weise eingeben:

```
EDITIEREN Objekt (EDITOR=XEDIT
```

*Objekt* ist entweder PROZEDUR oder ABFRAGE.

Nach Beendigung der Editiersitzung wird die QMF-Umgebung mit dem editierten Objekt im temporären QMF-Speicher wieder aufgerufen.

**Ein Objekt mit einer Befehlsliste editieren:** Voraussetzung für die Verwendung einer Befehlsliste (CLIST) ist die Verwendung von TSO. Der benannte Editor stellt eine Benutzerbefehlsliste dar. Beispielsweise folgenden Befehl eingeben, wobei der Editor MEINCLIST ist:

```
EDITIEREN Objekt (EDITOR=MEINCLIST
```

*Objekt* ist entweder PROZEDUR oder ABFRAGE.

Mit Hilfe eines vom Benutzer ausgewählten Editors kann diese Befehlsliste zum Editieren der aktuellen Abfrage oder Prozedur verwendet werden.

Nach Beendigung der Editiersitzung wird die QMF-Umgebung mit dem editierten Objekt im temporären QMF-Speicher wieder aufgerufen.

### **Bedienerführungsanzeige für den Befehl EDITIEREN aufrufen:**

1. In der QMF-Befehlszeile Folgendes eingeben:

```
EDITIEREN ?
```

Die Bedienerführungsanzeige für den Befehl EDITIEREN wird aufgerufen.

2. Um eine Editiersitzung zu starten, entweder ABFRAGE oder PROZEDUR eingeben. Eine weitere Bedienerführungsanzeige für den Befehl EDITIEREN wird aufgerufen.
3. Den gewünschten Editor angeben. PDF ist der Standardeditor.
4. Die Eingabetaste drücken. QMF ruft für den angeforderten Editor die entsprechende Anzeige mit dem aktuellen Objekt ABFRAGE oder PROZEDUR (dies ist das zuletzt bearbeitete Objekt) auf.
5. Um zu QMF zurückzukehren, den Editor verlassen.

## Verwenden von QMF mit anderen Produkten

---

### Verwenden von ISPF unter QMF

Um auf das Produkt ISPF-PDF unter QMF zuzugreifen, muss QMF als ISPF-Dialog gestartet werden.

Es gibt zwei Möglichkeiten, um auf das Produkt ISPF-PDF unter QMF zuzugreifen:

- Zugriff auf das ISPF-PDF-Ausgangsmenü, in dem eine Anwendung ausgewählt werden kann
- Aufruf einer bestimmten ISPF-PDF-Anzeige

Besteht Zugriff auf ISPF-PDF, kann eine der vorhandenen Verarbeitungsoptionen verwendet werden.

**Auf das ISPF-PDF-Ausgangsmenü zugreifen:** In der QMF-Befehlszeile Folgendes eingeben:

```
ISPF
```

Im ISPF-PDF-Ausgangsmenü können alle Anwendungen gestartet werden, die normalerweise unter ISPF verwendet werden. (Unter VM können nur jene Funktionen ausgeführt werden, die im CMS-Teilmodus ausgeführt werden.) Im Menü werden alle verfügbaren Befehlsoptionen angezeigt. Um eine von ihnen auszuwählen, einen Buchstaben in der Befehlszeile eingeben oder eine Funktionstaste drücken.

Um zu QMF zurückzukehren, ISPF-PDF verlassen.

**Eine bestimmte ISPF-PDF-Anzeige aufrufen:** Die Anzeigen-ID als Parameter für den ISPF-Befehl eingeben. Beispiel:

```
ISPF 3
```

Hierdurch wird die Anwendung gestartet, die als **Option 3** im ISPF-PDF-Ausgangsmenü gekennzeichnet ist. Von der Installation hängt ab, welche Anzeige aufgerufen wird.

Um zu QMF zurückzukehren, ISPF-PDF verlassen.

---

## Einfügen eines QMF-Berichts in ein Dokument

### Hinweis für CICS-Benutzer

Die QMF-Dokumentschnittstelle kann unter CICS nicht verwendet werden.

## Verwenden von QMF mit anderen Produkten

Ein QMF-Bericht kann während einer Editiersitzung in das editierte Dokument eingefügt werden, ohne die Sitzung verlassen zu müssen. Der Bericht kann mit dem Makro GETQMF eingefügt werden. Es handelt sich bei diesem Makro nicht um einen QMF-Befehl.

Es gibt zwei Wege, einen vorhandenen QMF-Bericht in ein Dokument einzufügen oder einen neuen QMF-Bericht zu erstellen: durch die interaktive Verwendung von QMF oder über die Befehlsschnittstelle. Der QMF-Bericht kann außerdem mit SCRIPT/VS-Steuerwörtern formatiert werden, die von DCF (Document Composition Facility) verwendet werden.

Vor seinem Einfügen in ein Dokument muss der QMF-Bericht in einer QMF-Sitzung gedruckt werden.

Die Syntax des Makros GETQMF lautet wie folgt:

GETQMF *Typ Option*

*Typ* gibt an, ob auch SCRIPT/VS-Steuerwörter eingefügt werden. Die folgenden Typen werden im Abschnitt „Formatieren des Berichts“ beschrieben.

**DCF** Für SCRIPT/VS-Dokumente

### **PROFS**

Für PROFS-Dokumente

**ASIS** Für das Einfügen von QMF-Berichten ohne Änderungen

*Option* gibt an, ob ein neuer Bericht erstellt wird oder ob ein vorhandener Bericht in das Dokument eingefügt wird. Die folgenden Optionen werden im Abschnitt „Einfügen eines Berichts“ auf Seite 302 beschrieben.

### **USEQMF**

Für die dynamische Erstellung von QMF-Berichten

**FILE** Für das Einfügen vorhandener QMF-Berichte (nur VM)

**DSN** Für das Einfügen vorhandener QMF-Berichte (nur OS/390)

## **Formatieren des Berichts**

Es kann angegeben werden, ob der Bericht für ein DCF- oder PROFS-Dokument formatiert werden soll oder unverändert bleiben soll.

### **DCF**

Der angegebene oder erzeugte QMF-Bericht wird mit SCRIPT/VS-Steuerwörtern in das Dokument eingefügt. Wird in der Editiersitzung beispielsweise

GETQMF DCF USEQMF

eingegeben, fügt DCF am Anfang und Ende des QMF-Berichts SCRIPT/VS-Steuerwörter hinzu. Außerdem wird jeder Druckseitenvorschub durch einen

## Verwenden von QMF mit anderen Produkten

SCRIPT/VS-Seitenvorschub ersetzt. In den Kopf- und Fußzeilen der einzelnen Seiten werden SCRIPT/VS-Steuerwörter eingefügt.

Werden QMF-Berichte in ein SCRIPT/VS-Dokument eingefügt, muss ihre Länge und Breite beachtet werden. Editoreinstellungen überschreiben in allen Fällen QMF-Berichtsmerkmale. Im QMF-Befehl DRUCKEN folgende Spezifikationen verwenden:

- Pro Seite 56 Zeilen für die *Länge* verwenden.
- 70 Zeichen für die *Breite* verwenden. Dies wird für den Druck in einem Informationsverteiler IBM 6670 im Nicht-Rotationsmodus empfohlen. Die Anzahl der Zeichen pro Zeile hängt von der gewählten DCF-Druckeinstellung ab. Ist der Bericht für das Dokument zu breit, wird er trotzdem eingefügt. Allerdings wird eine Warnung ausgegeben. Die zu langen Zeilen werden umbrochen (für ISPF-PDF) oder abgeschnitten (für XEDIT und PROFS). Das Umbrechen oder Abschneiden von Zeilen geschieht nur, wenn ein vorhandener QMF-Bericht in ein Dokument eingefügt wird. Bei der interaktiven Erstellung eines neuen Berichts unter QMF gibt es keine Zeilen, die zu lang sind.

### PROFS

PROFS erzeugt dieselben Ergebnisse wie DCF. Wird in der Editiersitzung beispielsweise

```
GETQMF PROFS USEQMF
```

eingegeben, bietet sich PROFS-Benutzern über das Makro GETQMF ein einfaches Verfahren zur Verwendung von PROFS an.

### ASIS

Der angegebene oder erzeugte QMF-Bericht wird ohne Änderungen in das Dokument eingefügt. Wird in der Editiersitzung beispielsweise

```
GETQMF ASIS USEQMF
```

eingegeben, ist ASIS der Standardwert.

## Einfügen eines Berichts

Ein neuer oder vorhandener QMF-Bericht kann in ein anderes Dokument eingefügt werden.

- Die Option USEQMF fügt einen neuen Bericht ein.
- Die Option FILE fügt (in VM) einen vorhandenen Bericht ein.
- Die Option DSN fügt (in OS/390) einen vorhandenen Bericht ein.

### Verwenden der Option USEQMF

Mit der Option USEQMF kann ein QMF-Bericht in ein anderes Dokument eingefügt werden, ohne die QMF-Sitzung verlassen zu müssen. Möglicherweise müssen die Systemumgebungen initialisiert werden.



**QMF ist nicht aktiv:** Es besteht folgende Situation: Bei der Verwendung von XEDIT, PROFS, ISPF-PDF, PS/TSO oder der CMS-Notizfunktion soll unter QMF ein Bericht erstellt und in das momentan bearbeitete Dokument (bzw. in die Notiz) eingefügt werden. Wird in der Editiersitzung beispielsweise

```
GETQMF DCF USEQMF
```

eingegeben, führt dies dazu, dass das Makro GETQMF (mit der Option USEQMF) eine interaktive QMF-Sitzung aufruft. Für den Start von QMF wird eine Standardstartprozedur verwendet. Unter QMF stehen alle interaktiven Funktionen für die Erstellung des Berichts zur Verfügung. Nach der Fertigstellung des Berichts nicht vergessen, ihn mit dem Befehl DRUCKEN BERICHT zu drucken. QMF zeigt ISPF-Nachrichten an und kann erst nach dem Drucken eines QMF-Berichts mit dem Befehl ENDE verlassen werden. Aus den ISPF-Nachrichten und den dazugehörigen Hilfetextanzeigen geht hervor, wie ein Bericht für die Dokumentschnittstelle gedruckt und wie der Editor wieder aufgerufen werden kann.

Wird nach der Option USEQMF ein Prozedurname angegeben, wird die Prozedur beim Aufruf von QMF als Startprozedur ausgeführt. Hierzu in der Prozedur den Befehl AUSGANG zur Beendigung von QMF angeben oder die QMF-Sitzung manuell beenden. Der Befehl ENDE führt die Prozedur erneut aus.

**QMF ist aktiv:** Es besteht folgende Situation: Während der Verwendung von QMF soll außerhalb der QMF-Umgebung ein Bericht in ein Dokument eingefügt werden.

Unter QMF über die ISPF-Brücke oder mit einem Befehl CMS XEDIT auf eine ISPF-PDF- oder XEDIT-Sitzung zugreifen. Danach das Zieldokument außerhalb der QMF-Umgebung editieren. Den Editor nach seinem Start so vorbereiten, dass er den neuen Bericht an der richtigen Stelle im Dokument empfangen kann. (Diese Prozedur wird im Abschnitt „Informationen über den Editor“ auf Seite 305 erörtert.)

Unter QMF hinter der Option USEQMF einen QMF-Prozedurnamen eingeben. In der Editiersitzung beispielsweise Folgendes eingeben:

```
GETQMF DCF USEQMF MEINPROZEDUR
```

MEINPROZEDUR ist der Name einer QMF-Prozedur, die über die QMF-Befehlschnittstelle ausgeführt wird und einen Bericht generiert. Soll eine gemeinsam benutzte Prozedur ausgeführt werden, deren Eigner ein anderer Benutzer ist, Folgendes angeben: *Eigner.Benutzerprozedur*. Für die Verwendung der Prozedur USEQMF angeben. Um die Dokumentschnittstelle aufzurufen, GETQMF eingeben. Hat die Prozedur einen Bericht gedruckt, wird dieser im Dokument angezeigt. Nach der Sicherung des Dokuments ist die Rückkehr zu QMF möglich.

## Verwenden von QMF mit anderen Produkten

Die QMF-Sitzung wird beendet, wenn eine Prozedur verwendet wird, die den Befehl AUSGANG absetzt.

Zur Erstellung des QMF-Berichts muss eine QMF-Prozedur verwendet werden. Wird über die QMF-Dokumentschnittstelle auf die Editiersitzung zugegriffen, kann unter QMF keine Abfrage erstellt werden.

### Verwenden der Option FILE

Die Option FILE verwenden, wenn in VM ein vorhandener QMF-Bericht in ein Dokument eingefügt werden soll. Hinter FILE den Dateinamen, -typ und -modus angeben. In der Editiersitzung beispielsweise Folgendes eingeben:

```
GETQMF DCF FILE fn ft fm
```

*fn ft fm* ist der Name der Datei mit der Grafik oder dem Bericht, die/der eingefügt werden soll. (Fehlt die Angabe des Dateimodus, wird als Standardwert A1 verwendet.) Die Zeilen in der eingefügten Datei können abgeschnitten oder umbrochen sein.

Es ist auch möglich, einen Bericht interaktiv zu erstellen und in einem Schritt in eine Datei zu exportieren (die zu einem vorhandenen Bericht wird), indem USEQMF vor der Option FILE eingefügt wird:

```
GETQMF DCF USEQMF FILE fn ft fm
```

Der Bericht wird anschließend in das Dokument eingefügt.

### Verwenden der Option DSN

Die Option DSN verwenden, wenn in OS/390 ein vorhandener QMF-Bericht in ein Dokument eingefügt werden soll. Hinter DSN den vollständig qualifizierten Dateinamen angeben. In der Editiersitzung beispielsweise Folgendes eingeben:

```
GETQMF ASIS DSN Dateiname
```

*Dateiname* ist der Name der Datei mit der Grafik oder dem Bericht, die/der eingefügt werden soll. Die Zeilen in der eingefügten Datei können abgeschnitten oder umbrochen sein.

Es ist auch möglich, einen Bericht interaktiv zu erstellen und in einem Schritt in eine Datei zu exportieren (die zu einem „vorhandenen“ Bericht wird), indem USEQMF vor der Option DSN eingefügt wird:

```
GETQMF ASIS USEQMF DSN Dateiname
```

Der Bericht wird anschließend in das Dokument eingefügt.

### Informationen über den Editor

QMF-Berichte können bei Verwendung eines der folgenden Produkte in Dokumente eingefügt werden:

- XEDIT
- ISPF-PDF
- PROFS
- PS/TSO
- CMS-Notizfunktion

#### **XEDIT**

Bei Verwendung von XEDIT wird der QMF-Bericht nach der aktuellen Zeile in das Dokument eingefügt. Die neue aktuelle Zeile ist die letzte Zeile des eingefügten Berichts. Dieses Verfahren ist jenem Verfahren ähnlich, das bei Eingabe des XEDIT-Befehls GET ausgeführt wird. Es ist nicht möglich, unter XEDIT auf eine interaktive QMF-Sitzung über die Dokumentschnittstelle zuzugreifen und danach eine weitere XEDIT-Sitzung mit dem Befehl CMS XEDIT zu starten. Die ursprüngliche XEDIT-Umgebung geht beim Verlassen von QMF verloren.

#### **ISPF-PDF**

ISPF-PDF ist unter VM und OS/390 verfügbar. Bei Verwendung von ISPF-PDF wird der QMF-Bericht im Dokument nach der Zeile eingefügt, in der in den Präfixbereich ein A eingegeben wird, oder vor der Zeile, in der in den Präfixbereich ein B eingegeben wird. Wird keine Zeile ausgewählt, wird der Bericht am Ende des Dokuments eingefügt. Die oberste Zeile, die nach dem Einfügen angezeigt wird, ist die unmittelbar vor dem eingefügten Bericht vorhandene Zeile. Dieses Verfahren ist jenem Verfahren ähnlich, das bei Eingabe des ISPF-PDF-Befehls COPY ausgeführt wird.

#### **PROFS**

IBM PROFS verwendet XEDIT zum Editieren von Dokumenten. QMF-Berichte werden in PROFS-Dokumente genauso wie in XEDIT eingefügt.

Die folgende Prozedur kann nur für PROFS ausgeführt werden:

1. Um einen QMF-Bericht in eine PROFS-Notiz einzufügen, die Taste PA2 zum Unterbrechen von PROFS drücken.
2. GETQMF mit den entsprechenden Parametern über die Befehlszeile der PROFS-Unterbrechungsanzeige aufrufen. Der QMF-Bericht wird in der Datei QMF BERICHT A1 gespeichert.
3. Zur Anzeige mit der PROFS-Notiz zurückkehren.
4. Nach der Zeile, in der der Bericht eingefügt werden soll, Folgendes eingeben:

```
.GF QMF BERICHT
```

## Verwenden von QMF mit anderen Produkten

Informationen zu PROFS und zum Befehl .GF befinden sich im Handbuch *Using PROFS Version 2*.

Bei Eingabe des Makros GETQMF und der Parameter in der PROFS-Unterbrechungsanzeige sind je Parameter höchstens acht Zeichen zulässig.

### **PS/TSO**

Bei Verwendung der Personal Services für PS/TSO (TSO Extensions) wird der ISPF-PDF-Editor verwendet. Hierfür gelten die Informationen, die bereits für ISPF-PDF gegeben wurden.

### **CMS-Notizfunktion**

Bei Verwendung der CMS-Notizfunktion wird XEDIT verwendet. Siehe hierzu die für XEDIT gegebenen Informationen.

## **Für die Dokumentschnittstelle geltende Einschränkungen**

- Beim Drucken eines Berichts, der in ein Dokument eingefügt werden soll, darf kein GDDM-Kurzname für die Drucker-ID verwendet werden. Die QMF-Dokumentschnittstelle setzt den Profilwert DRUCKER=' ', wenn über die QMF-Befehlsschnittstelle auf QMF zugegriffen oder die Standardstartprozedur interaktiv verwendet wird. Bei Ausführung einer benutzerdefinierten Startprozedur sicherstellen, dass die Profileinstellung den Wert DRUCKER=' ' enthält. Eine andere Möglichkeit ist, den Wert im Befehl DRUCKEN anzugeben.
- GETQMF kann nicht abgekürzt werden. Die Parameter dieser Option können aber in einer eindeutigen Mindestabkürzung eingegeben werden. Für VM ein Zeichen, für OS/390 zwei Zeichen angeben (Englisch). Eine Ausnahme ist, wenn USEQMF und FILE oder DSN an Stelle eines Prozedurnamens angegeben werden. In diesem Fall werden alle Angaben außer FILE (VM) oder DSN (OS/390) als Prozedurname interpretiert.
- Die Dokumentschnittstelle kann nicht verschachtelt werden.
- Den ISPF-PDF-Befehl DEFINE nicht zur Neudefinition aktueller ISPF-PDF-Befehle verwenden.
- Bei Verwendung des Makros GETQMF werden keine Bedienerführungs- oder Hilfetextanzeigen aufgerufen, da GETQMF kein QMF-Befehl ist. Wird die Standardstartprozedur verwendet, werden unter QMF die Nachrichten der Dokumentschnittstelle über Hilfetextanzeigen ausgegeben.

Nach der vollständigen Installation und erfolgreichen Ausführung von QMF muss die Dokumentschnittstelle angepasst werden.

### Verwenden der QMF-Dokumentschnittstelle

Obwohl möglicherweise nicht alle Programme und Umgebungen verwendet werden sollen, empfiehlt es sich, sich mit unterschiedlichen Formen der Verwendung der Dokumentschnittstelle vertraut zu machen. Dieser Abschnitt enthält Beispiele, wie QMF-Berichte unter vier verschiedenen Bedingungen in Dokumente eingefügt werden:

- Zugriff auf QMF über einen VM-Editor
- Zugriff auf einen VM-Editor über QMF
- Zugriff auf QMF über einen OS/390-Editor
- Zugriff auf einen OS/390-Editor über QMF

### Zugreifen auf QMF über einen VM-Editor

In den folgenden Beispielen wird das Makro GETQMF

- unter XEDIT, der CMS-Notizfunktion oder PROFS aufgerufen.
- unter XEDIT, PROFS oder ISPF-PDF aufgerufen.
- unter XEDIT aufgerufen
- in einer PROFS-Anzeige mit Notizfunktion aufgerufen.
- in einem PROFS-Dokument aufgerufen.
- unter ISPF-PDF aufgerufen.

**Beispiel 1-Unter XEDIT, der CMS-Notizfunktion oder PROFS:** Die vorhandene QMF-Berichtsdatei XX MEINBERICHT A1 wird unverändert eingefügt. Die Option FILE wird zur Angabe des Namens der CMS-Datei verwendet, die den QMF-Bericht enthält. Für das Einfügen muss keine QMF-Sitzung aufgerufen werden.

1. Unter XEDIT das Dokument, in das der QMF-Bericht eingefügt werden soll, entsprechend anordnen (siehe hierzu den Abschnitt „Informationen über den Editor“ auf Seite 305).
2. Das Makro GETQMF in der Befehlszeile eingeben.

```
GETQMF ASIS FILE XX MEINBERICHT
```

Der Bericht XX MEINBERICHT A1 wird direkt in das bearbeitete Dokument, unterhalb der aktuellen Zeile eingefügt. Eine Nachricht zeigt an, dass der Bericht eingefügt wurde.

**Beispiel 2-Unter XEDIT, PROFS oder ISPF-PDF:** Der vorhandene QMF-Bericht XX MEINBERICHT A1 wird unverändert in das Dokument eingefügt. (ASIS ist der Standardwert.) Die Prozedur ist mit der im Beispiel 1 identisch:

```
GETQMF FILE XX MEINBERICHT
```

## Verwenden von QMF mit anderen Produkten

**Beispiel 3-Unter XEDIT:** In diesem Beispiel wird ein neuer Bericht in das Dokument eingefügt und die Mindestabkürzung für die Option USEQMF angegeben.

1. Unter XEDIT das Dokument so anordnen, dass der QMF-Bericht unter der aktuellen Zeile eingefügt wird (siehe hierzu den Abschnitt „XEDIT“ auf Seite 305).
2. Das Makro GETQMF folgendermaßen eingeben:

```
GETQMF U
```

(U ist die Mindestabkürzung für die Option USEQMF.)

Während der Ausführung des Makros ist die Anzeige für einige Minuten leer.

3. Wird die QMF-Hauptanzeige mit einer Nachricht der Dokument-schnittstelle aufgerufen, den Bericht so erstellen, wie dies unter QMF geschehen würde.
4. Bei Bedarf das Berichtsformat ändern.
5. Den Bericht zur Überprüfung anzeigen.
6. DRUCKEN BERICHT eingeben.
7. ENDE oder AUSGANG eingeben, um QMF zu verlassen.

Der Bericht wird in das Dokument eingefügt und die XEDIT-Umgebung wieder aufgerufen, die vor dem Aufruf des Makros GETQMF aktiv war.

Wird AUSGANG in der QMF-Befehlszeile eingegeben, ohne einen Bericht zu drucken, wird XEDIT wieder aufgerufen. Eine Fehlermeldung wird angezeigt, und der Bericht wird nicht eingefügt.

**Beispiel 4-In einer PROFS-Anzeige mit Notizfunktion:** In diesem Beispiel wird der Bericht direkt in eine CMS-Datei eingefügt. Jetzt werden keine QMF-Statusanzeigen mehr aufgerufen und bis zur Anzeige einer Nachricht in PROFS keine Hinweise über das Einfügen gegeben.

1. In einem Dokument in PROFS mit Notizfunktion die Taste PA2 drücken, um PROFS zu unterbrechen.
2. In der PROFS-Unterbrechungsanzeige Folgendes eingeben:

```
GETQMF PROFS USEQMF MEINPROZEDUR2
```

Die Anzeige ist für einige Minuten leer, solange MEINPROZEDUR2 die Abfrage ausführt, den Bericht druckt und QMF verlässt.

Eine in PROFS angezeigte Nachricht gibt an, dass der QMF-Bericht für QMF BERICHT A1 gedruckt wurde.

## Verwenden von QMF mit anderen Produkten

3. Die Funktionstaste drücken, mit der die PROFS-Anzeige mit Notizfunktion aufgerufen wird.
4. Die Zeile setzen, nach der der neue Bericht eingefügt werden soll, zur aktuellen Zeile machen.
5. .GF QMF BERICHT eingeben.  
Der QMF-Bericht wird in die PROFS-Notizanzeige eingefügt.

**Beispiel 5-In einem PROFS-Dokument:** In diesem Beispiel wird ein QMF-Bericht erstellt, der in den Textteil eines PROFS-Dokuments eingefügt werden soll.

1. Das Dokument so anordnen, dass der QMF-Bericht nach der aktuellen Zeile eingefügt wird.
2. Das Makro GETQMF während der Editiersitzung in der Befehlszeile folgendermaßen eingeben:

```
GETQMF PROFS USEQMF
```

Daraufhin wird die QMF-Hauptanzeige aufgerufen.

3. Den Bericht unter QMF so erstellen, wie er normalerweise erstellt würde.
4. Den Bericht mit dem QMF-Befehl DRUCKEN BERICHT drucken.
5. ENDE oder AUSGANG eingeben, um QMF zu verlassen.

Der Bericht wird (mit SCRIPT/VS-Steuerwörtern) in das Dokument eingefügt. Anschließend wird PROFS wieder aufgerufen.

**Beispiel 6-Unter ISPF-PDF:** Die Option USEQMF bewirkt, dass QMF zur Erstellung eines Berichts während der Editiersitzung verwendet wird. Die Prozedur MEINPROZEDUR wird ausgeführt, um den Bericht zu erstellen.

1. In einem Dokument unter ISPF-PDF den Präfixbefehl A (danach) oder B (davor) eingeben, um den Bericht an der richtigen Stelle einzufügen (siehe hierzu den Abschnitt „ISPF-PDF“ auf Seite 305).
2. Das Makro GETQMF folgendermaßen eingeben:

```
GETQMF DCF USEQMF MEINPROZEDUR
```

Die Anzeige ist für einige Minuten leer, solange MEINPROZEDUR einen Bericht erstellt und druckt.

3. In der QMF-Objektanzeige AUSGANG eingeben, um QMF zu verlassen.  
Der Bericht wird (mit SCRIPT/VS-Steuerwörtern) in das Dokument eingefügt, wenn QMF beendet wird.

AUSGANG zum Verlassen von QMF verwenden; der Befehl ENDE führt die Startprozedur erneut aus.

## Verwenden von QMF mit anderen Produkten

### Zugreifen auf einen VM-Editor über QMF

In diesem Beispiel wird mit XEDIT unter QMF ein Bericht erstellt und in ein Dokument eingefügt.

1. In der QMF-Befehlszeile den CMS-Befehl `XEDIT fn ft fm` eingeben. Dabei ist `fn ft fm` der CMS-Dateiname des Zieldokuments.
2. Das Dokument so anordnen, dass der Bericht nach der aktuellen Zeile eingefügt wird.
3. In der Befehlszeile das Makro `GETQMF` folgendermaßen eingeben:  
`GETQMF DCF USEQMF MEINPROZEDUR1`

Das Makro `GETQMF` führt die Routine `MEINPROZEDUR1` unter QMF aus. Sie erstellt und druckt den Bericht, der danach in das Dokument eingefügt wird.

4. Das Dokument sichern und zu QMF zurückkehren.

Die QMF-Sitzung wird beendet, wenn eine Prozedur verwendet wird, die den Befehl `AUSGANG` absetzt.

### Zugreifen auf QMF über einen OS/390-Editor

In den folgenden Beispielen wird das Makro `GETQMF` unter ISPF-PDF und PS/TSO aufgerufen.

**Beispiel 1-Unter ISPF-PDF:** Die Option `USEQMF` bewirkt, dass QMF zur Erstellung des Berichts während der Editiersitzung verwendet wird.

1. Mit Hilfe der Präfixbefehle `A` (danach) oder `B` (davor) auswählen, wo das Dokument eingefügt werden soll.
2. Während der ISPF-PDF-Editiersitzung das Makro `GETQMF` folgendermaßen eingeben:  
`GETQMF USEQMF MEINPROZEDUR`

Die Anzeige ist für einige Minuten leer, solange `MEINPROZEDUR` einen Bericht erstellt und druckt.

3. In der QMF-Objektanzeige den Befehl `AUSGANG` eingeben, um QMF zu verlassen.

Der Bericht wird bei Beendigung von QMF unverändert in das Dokument eingefügt.

`AUSGANG` zum Verlassen von QMF verwenden; der Befehl `ENDE` führt die Startprozedur erneut aus.



**Beispiel 2-Unter ISPF-PDF oder PS/TSO:** Die QMF-Berichtsdatei *Benutzer-ID.MEINBERICHT* wird unverändert in das Dokument des Benutzers eingefügt.

1. In einem Dokument unter ISPF-PDF oder PS/TSO den Präfixbefehl A (danach) oder B (davor) eingeben, um den Bericht an der richtigen Stelle einzufügen.
2. In der Befehlszeile das Makro GETQMF folgendermaßen eingeben:  
GETQMF ASIS DSN *Benutzer-ID.MEINBERICHT*

Das Makro ruft den vorhandenen Bericht *Benutzer-ID.MEINBERICHT* ab. Anschließend fügt es ihn in das Dokument ein und ruft die ISPF-PDF- oder PS/TSO-Editierumgebung wieder auf, in der vorher das Makro GETQMF aufgerufen wurde.

**Beispiel 3-Unter ISPF-PDF:** Der QMF-Bericht wird interaktiv in QMF erstellt.

1. Das Makro GETQMF folgendermaßen eingeben:  
GETQMF ASIS USEQMF

Während der Ausführung des Makros ist die Anzeige für einige Minuten leer.

2. Wird die QMF-Hauptanzeige mit einer Nachricht der Dokument-schnittstelle aufgerufen, den Bericht so erstellen, wie dies unter QMF geschehen würde.
3. Das Berichtsformat nach Bedarf ändern.
4. Den Bericht zur Überprüfung anzeigen.
5. DRUCKEN BERICHT eingeben.
6. Den Befehl ENDE oder AUSGANG eingeben, um QMF zu verlassen.  
Der Bericht wird in das Dokument eingefügt und die ISPF-Umgebung wieder aufgerufen, die vor dem Aufruf des Makros GETQMF aktiv war.

Wird AUSGANG in der QMF-Befehlszeile eingegeben, ohne einen Bericht zu drucken, wird ISPF aufgerufen. Eine Fehlernachricht wird angezeigt, und der Bericht wird nicht eingefügt.

## Verwenden von QMF mit anderen Produkten

### Zugreifen auf einen OS/390-Editor über QMF

Unter QMF kann ein Bericht erstellt und mit PS/TSO in ein Dokument eingefügt werden. Für dieses Beispiel den Befehl ISPF verwenden, um eine Brücke zu ISPF-PDF herzustellen und eine Datei zu definieren, in die das Zieldokument eingefügt werden soll.

#### In der PS/TSO-Sitzung folgende Schritte ausführen:

1. Das Dokument vorbereiten, um den neuen Bericht an der gewünschten Stelle im Dokument einfügen zu können. (Diese Prozedur wird im Abschnitt „ISPF-PDF“ auf Seite 305 erörtert.)
2. Das Makro GETQMF folgendermaßen eingeben:

```
GETQMF ASIS USEQMF MEINPROZEDUR4
```

Das Makro GETQMF führt die Routine MEINPROZEDUR4 unter QMF aus. Der Bericht wird in das Dokument eingefügt.

3. Das Dokument sichern.

Zu QMF an dem Punkt zurückkehren, an dem der Befehl ISPF BRIDGE eingegeben wurde.

Bei Verwendung einer Prozedur, die den Befehl AUSGANG absetzt, geht die QMF-Sitzung verloren.

---

## **Teil 3. Anhänge und Schlussteil**



---

## Anhang A. Query-by-Example (Abfrage mittels Beispiel)

QBE (Query-by-Example) ist eine Sprache, mit der relationale Daten abgefragt und grafisch dargestellt werden. QBE-Schlüsselwörter dienen zum Abfragen, Aktualisieren, Löschen und Einfügen von Daten. Sie werden auch für die Steuerung der Darstellung von Berichtsdaten verwendet. Weitere Einzelheiten über Query-by-Example (QBE) können den Übungen dieses Anhangs entnommen werden.

---

### Aufrufen der QBE-Abfrageanzeige

Um eine Abfrage in QBE zu schreiben, muss die QBE-Abfrageanzeige aufgerufen werden. Für den Aufruf dieser Anzeige über die Befehlszeile der QMF-Hauptanzeige gibt es zwei Wege. Welcher Weg gewählt wird, hängt davon ab, ob QBE fast durchgehend verwendet oder ob zwischen den Abfragesprachen umgeschaltet wird.

1. Sollen die Abfragen überwiegend in QBE geschrieben werden, Folgendes eingeben:

```
SETZEN PROFIL (SPRACHE=QBE  
GRUNDSTELLUNG ABFRAGE  
SICHERN PROFIL
```

2. Soll eine andere Sprache im Profil gesetzt bleiben, kann QBE mit folgendem Befehl für die Dauer der aktuellen Sitzung angegeben werden:

```
GRUNDSTELLUNG ABFRAGE (SPRACHE=QBE
```

---

### Ausführen und Sichern von Abfragen

Die Abfrage soll nach ihrer Erstellung möglicherweise ausgeführt und gesichert werden.

Um eine Abfrage auszuführen, die Funktionstaste für "Ausführen" drücken oder folgenden Befehl eingeben:

```
AUSFUEHREN ABFRAGE
```

Um eine Abfrage zu sichern, einen Namen für die Abfrage auswählen (z. B. MEINABFR) und folgenden Befehl eingeben:

```
SICHERN ABFRAGE ALS MEINABFR
```

Wird der Befehl AUSFUEHREN oder SICHERN in einer Abfrageanzeige eingegeben, muss für die Objektart nicht ABFRAGE angegeben werden. Bei der Eingabe dieser Befehle in einer Abfrageanzeige wird als Objektart standardmäßig ABFRAGE verwendet.

---

## Auflisten von Abfragen

Die gesicherten Abfragen können mit folgendem Befehl aufgelistet werden:

```
LISTE ABFRAGEN (EIGNER Benutzer-ID)
```

Um zusätzliche Informationen über einen Befehl aufzurufen, wird der Name des Befehls und ein Fragezeichen eingegeben. Beispiel:

```
LISTE ?
```

Im Abschnitt „QMF-Befehle für QBE“ auf Seite 337 werden weitere QMF-Befehle beschrieben.

---

## Zeigen von Beispieltabellen

In QBE werden die Abfragen in einer *Beispieltabelle* erstellt. Eine Beispieltabelle ist ein Rahmen. Er dient zur Eingabe von Instruktionen, wie die Daten im Bericht dargestellt werden sollen. (Liegt hierzu eine Berechtigung vor, können in einer Beispieltabelle auch Schlüsselwörter (D, I. und U.) verwendet werden, um Änderungen an einer Datenbank vorzunehmen.) Von einer Anzeige GRUNDSTELLUNG QBE-ABFRAGE aus kann die Beispieltabelle Q.KOST mit folgendem Befehl aufgerufen werden:

```
ZEIGEN Q.KOST
```

Q.KOST	KNR	KBEZ	MGRPNR	BEREICH	ORT	
-----	-----	-----	-----	-----	-----	-----

In diesem Rahmen können die Spalten ausgewählt werden, die mit P. dargestellt werden sollen. Mit Hilfe weiterer QBE-Schlüsselwörter ist es möglich, die Darstellung der Berichtsdaten zu steuern und Änderungen an der Datenbank vorzunehmen.

Die am unteren Rand der Anzeige angegebenen Funktionstasten erleichtern die Ausführung bestimmter Funktionen. Möglichweise wurde die Definition der Funktionstasten im Benutzersystem geändert. Im vorliegenden Handbuch werden die ursprünglichen Funktionstastenbelegungen verwendet:

- 1 Zeigt Hilfeinformationen über die letzte Aktion an.
- 2 Führt die Abfrage aus.
- 3 Kehrt zur QMF-Hauptanzeige zurück.
- 4 Erweitert das Objekt. Auf Seite 341 wird der Befehl ERWEITERN beschrieben.

- 5 Verkleinert das Objekt. Auf Seite 343 wird der Befehl KUERZEN beschrieben.
- 6 Zeigt eine leere Beispieldatenbank an.
- 7 Blättert in der Anzeige rückwärts.
- 8 Blättert in der Anzeige vorwärts.
- 9 Ruft die zuletzt verwendete Formatanzeige auf.
- 10 Verschiebt die Anzeige nach links.
- 11 Verschiebt die Anzeige nach rechts.
- 12 Zeigt den Bericht an.

---

### Darstellen aller Spalten einer Tabelle

Um Daten aus einer in der Datenbank gespeicherten Tabelle abzurufen und in einem Bericht anzuzeigen, das Schlüsselwort P. verwenden. Die Schlüsselwörter D., I. und U. können verwendet werden, um in der Datenbank gespeicherte Daten zu löschen, einzufügen und zu aktualisieren.

Um die Daten in allen Spalten einer Tabelle anzuzeigen, das Schlüsselwort P. unter den Tabellennamen setzen und keine Spaltenüberschriften entfernen, wie die folgende Beispieldatenbank zeigt:

Q.KOST	KNR	KBEZ	MGRPNR	BEREICH	ORT
P.					

Wird diese folgende Abfrage angezeigt, den Befehl AUSFUEHREN ABFRAGE in der Befehlszeile eingeben (oder die Funktionstaste für "Ausführen" drücken), um folgenden Bericht zu erstellen:

KNR	KBEZ	MGRPNR	BEREICH	ORT
10	HAUPTVERWALTG	160	ZENTRALE	STUTT GART
15	BADEN	50	SUED	KARLSRUHE
20	BAYERN	10	SUED	MUENCHEN
38	WUERTTEMBERG	30	SUED	STUTT GART
42	RHEINLAND	100	MITTE	LUDWIGSHAFEN
51	HESSEN	140	MITTE	FRANKFURT
66	WESTFALEN	270	WEST	DUESSELDORF
84	RHEINLAND	290	WEST	KOELN

## Darstellen bestimmter Spalten einer Tabelle

Sollen nur Daten aus ausgewählten Spalten einer Beispieltabelle angezeigt werden, das Schlüsselwort P. unter die Namen der anzuzeigenden Spalten setzen.

### Die Abfrage:

Q.KOST	KNR	KBEZ	MGRPNR	BEREICH	ORT
	P.	P.			

### erstellt folgenden Bericht:

KNR	KBEZ
84	RHEINLAND
66	WESTFALEN
10	HAUPTVERWALTG
15	BADEN
20	BAYERN
38	WUERTTEMBERG
42	RHEINLAND
51	HESSEN

## Ändern der Spaltenreihenfolge

Die Spalten werden standardmäßig in derselben Reihenfolge angezeigt, wie sie in der Beispieltabelle angeordnet sind. (Der Abschnitt „Q.KOST“ auf Seite 397 enthält hierzu weitere Informationen.) Die Reihenfolge der angezeigten Spalten wird geändert, indem die Angaben in den Spalten der Beispieltabelle überschrieben werden. Im folgenden Beispiel werden die Angaben BEREICH und ORT umgekehrt angeordnet. Hierfür muss BEREICH mit ORT bzw. ORT mit BEREICH überschrieben werden.

Q.KOST	KNR	KBEZ	MGRPNR	ORT	BEREICH
	P.			P.	P.

Um eine Spalte mehrfach anzuzeigen, muss der Name einer nicht verwendeten Spalte mit dem Namen einer nicht verwendeten Spalten ein zweites Mal überschrieben werden. Alternativ dazu kann die Funktionstaste für "Erweitern" zum Hinzufügen einer Spalte zur Beispieltabelle verwendet werden. Anschließend den Namen der Spalte eingeben, die in der neuen Spalte angezeigt werden soll. P. unter den Spaltennamen setzen. (Der Abschnitt „Befehl ERWEITERN“ auf Seite 341 enthält hierzu weitere Informationen.)



## Darstellen bestimmter Zeilen einer Tabelle

Für die Auswahl von Zeilen einer Tabelle, die dargestellt werden sollen, stehen mehrere Wege zur Verfügung.

### Darstellen von Zeilen, die einen bestimmten Wert enthalten

Um nur jene Zeilen einer Tabelle anzuzeigen, die in einer Spalte einen bestimmten Wert haben, den Wert unter die Spalte in der Beispieldaten-tabelle setzen. Dieser Wert ist dann eine **Bedingung**. Die Abfrage wählt genau jene Zeilen der Tabelle aus, die diesen Wert in der angegebenen Spalte enthalten.

Es ist beispielsweise möglich, alle in der Beispieldaten-tabelle angezeigten Spaltennamen anzuzeigen, aber nur die Zeilen mit einer 5 in der Spalte ZUGEH auszuwählen.

#### Die Abfrage:

Q.PERS	KOST	NAME	TAET	ZUGEH
P.				5

#### erstellt folgenden Bericht:

KOST	NAME	TAET	ZUGEH
38	BAEURLISB	MANAGER	5
15	LIEBHERR	VERKAEUFER	5
10	OBERSTEIN	MANAGER	5
84	ILZHOEFER	VERTRETER	5
84	TETZLAFF	VERKAEUFER	5

Die Spalten KOST, NAME und TAET können angezeigt und nur die Zeilen mit einer 20 in der Spalte KOST ausgewählt werden. (Der Bericht kann ohne die Spalte KOST angezeigt werden, indem das Schlüsselwort P. nicht in dieser Spalte der Beispieldaten-tabelle angegeben wird.)

#### Die Abfrage:

Q.PERS.	PNR	KOST	NAME	TAET	ZUGEH	GEHALT	PROV
		P. 20	P.	P.			

### erstellt folgenden Bericht:

```
KOST  NAME          TAET
-----
  20  FRIEDENHAG      MANAGER
  20  ABELE           VERTRETER
  20  BILFINGER       VERKAEUFER
  20  FUESSINGER      VERKAEUFER
```

### Definition von Beispiелеlementen

Ein Beispiелеlement ist ein Symbol, das zur Darstellung von Daten in einer Spalte verwendet wird. Es muss in einer angegebenen Spalte vorhanden sein, bevor es mit einer Spaltenfunktion (AVG., COUNT., MAX., MIN., SUM.) in einer nicht benannten Spalte verwendet werden kann.

Im vorliegenden Handbuch entspricht ein Beispiелеlement normalerweise dem Namen der Spalte, auf die es sich bezieht. Ein Beispiелеlement in der Spalte GEHALT könnte beispielsweise `_G`, `_GEH` oder `_GEHALT` sein. Allerdings ist keine Ähnlichkeit notwendig. Ist ein Benutzer an das Schreiben algebraischer Ausdrücke gewohnt, kann er als Beispiелеlemente `_X` und `_Y` verwenden.

Die folgende Abfrage definiert beispielsweise `_G` als „beliebiges Gehalt“. Sie ermittelt dann in der nicht benannten Spalte den Durchschnitt aller Gehälter in der Tabelle Q.PERSONAL und wählt den Durchschnitt aus. (Im Abschnitt „Befehl ERWEITERN“ auf Seite 341 wird gezeigt, wie eine nicht benannte Spalte zur Beispieltabelle hinzugefügt wird.)

Q.PERS	PNR	NAME	KOST	TAET	ZUGEH	GEHALT	
-----	-----	-----	-----	-----	-----	-----	-----
						<code>_G</code>	P. AVG. <code>_G</code>

Wird ein Beispiелеlement verwendet, wird es mindestens zwei Mal in die Abfrage eingefügt: einmal für seine Definition in der Beispieltabelle und ein- oder mehrere Male für das Schreiben von Bedingungen und Berechnungen in der Beispieltabelle oder in einem Feld für Bedingungen.

### Regeln für Beispiелеlemente

Ein Beispiелеlement muss mit einem Unterstrichszeichen (`_`) beginnen. Danach können beliebige Buchstaben- und Ziffernfolgen mit einer Länge von bis zu 17 Zeichen angegeben werden.

## Schreiben von Ausdrücken

Zum Schreiben von Ausdrücken in Bedingungen können folgende Symbole verwendet werden:

### Bedingung

QBE-Schlüsselwort

### Gleich

=

### Ungleich

≠

### Größer als

>

### Größer-gleich

>=

### Kleiner als

<

### Kleiner-gleich

<=

### Mehrere Bedingungen

AND, OR

### Werte in einem Bereich

BETWEEN

### Werte aus einer Liste

IN (x, y, z)

### Eine bestimmte Zeichenfolge

LIKE '%abc%'

### Bestimmte Zeichen ignorieren

LIKE '\_abc\_'

### Negative Bedingungen

NOT

Anhang A, „Query-by-Example (Abfrage mittels Beispiel)“ auf Seite 315, enthält Beschreibungen dieser Schlüsselwörter.

**Anmerkung:** Die QBE-Sprache erkennt folgende Operatoren nicht:

- Verknüpfungsoperator (||)
- Nicht größer als ( $\neg>$ )
- Nicht kleiner als ( $\neg<$ )
- Ungleich ( $\neq$ )

Die Verwendung eines dieser Operatoren führt zu einer Fehlermeldung.

### **Auswertungsreihenfolge:**

1. Integrierte Spaltenfunktionen
2. Plus- oder Minuszeichen vor einem Einzelwert
3. Multiplikation oder Division zweier Werte
4. Addition oder Subtraktion zweier Werte

Operationen auf derselben Prioritätsebene werden von links nach rechts ausgewertet.

Die Auswertungsreihenfolge mit Klammern kann so geändert werden, als würden sie in einer mathematischen Formel verwendet werden. Die folgenden zwei Ausdrücke sind beispielsweise äquivalent:

$$A * - B / C + D / E \quad ((A*(-B))/C) + (D/E)$$

Wird eine Tabelle erstellt, ist jede darin enthaltene Spalte für einen bestimmten Datentyp definiert. Arithmetische Operationen werden nur an numerischen Datentypen ausgeführt.

### **Regeln für Anführungszeichen**

**Numerische Daten** dürfen nicht in Anführungszeichen gesetzt werden.

**Zeichendaten**, die in Bedingungen verwendet werden, müssen in einfache Anführungszeichen gesetzt werden, wenn

- die Daten Leerzeichen (z. B. in 'Zimmer 27') oder sonstige Zeichen außer Ziffern, Buchstaben, #, \$ oder @ (z. B. in 'P.D.Q.', 'BOW-WOW') enthalten.
- die Daten ein einfaches Anführungszeichen oder ein Apostroph enthalten. (In diesem Fall enthalten die Daten ein doppeltes Anführungszeichen, wie z. B. in '0' 'BRIEN').
- die Konstanten 'NULL' und 'USER' von den Schlüsselwörtern NULL und USER unterschieden werden sollen.
- die Daten durchgehend Doppelbytezeichen enthalten.
- die Zeichendaten vollständig aus Ziffern bestehen (z. B. in '849276552').
- der Datentyp DATE, TIME oder TIMESTAMP ist.

Werte, die mit numerischen Spaltendaten verglichen werden sollen, dürfen NICHT in Anführungszeichen gesetzt werden.

### Arithmetischer Überlauf

Führt eine Operation in einer Abfrage zu einem Ergebnis, das außerhalb des zulässigen Bereichs liegt, wird diese Situation als „arithmetischer Überlauf“ bezeichnet. Das Ergebnis einer arithmetischen Operation kann außerhalb des Bereichs liegen, der für den Datentyp des Ergebnisses zulässig ist. Beispiel: 1000000 ist ein zulässiger Wert in einer Spalte mit dem Datentyp INTEGER. Für  $1000000 * 1000000$  ist aber der Datentyp INTEGER nicht zulässig. Die Division einer beliebigen Zahl durch 0 führt zu einem Überlauf.

### Verwendung nicht benannter Spalten in einer Beispieltabelle

In den vorherigen Beispielen stellten die benannten Spalten in der Beispieltabelle den zu erstellenden Bericht ausreichend dar. Für komplexere Abfragen müssen allerdings neue „nicht benannte“ Spalten hinzugefügt oder Zieltabellen verwendet werden (der Abschnitt „Hinzufügen einer Zieltabelle“ auf Seite 328 enthält hierzu weitere Informationen).

Um eine leere Spalte in der Abfrage hinzuzufügen, wird der Cursor links neben den Spaltennamen gesetzt, wo eine Spalte hinzugefügt werden soll. Anschließend wird die Funktionstaste für „Erweitern“ gedrückt. Ein unerwünschter Spaltenname kann auch mit Leerzeichen überschrieben werden, um eine neue (nicht benannte) Spalte zu erstellen.

Eine Spalte mit einer Beschreibung wird dem Bericht hinzugefügt, indem eine Konstante in einer Beispieltabelle in eine hinzugefügte (nicht benannte) Spalte eingefügt wird. Im folgenden Beispiel werden die Namen und Adressen der Bewerber in der Tabelle Q.BEWERBER mit einem Ausbildungsgrad von 14 Jahren aufgelistet. Jeder Bewerber wird mit der **Zeichenkonstante** BEWERBER gekennzeichnet.

#### Die Abfrage:

Q.BEWERBER	NAME	ADRESSE	AUSBGRAD	
-----+	-----+	-----+	-----+	-----
	P.AO.	P.	14	P. BEWERBER

#### erstellt folgenden Bericht:

NAME	ADRESSE	EXPRESSION 1
-----	-----	-----
MONETZ	MUENCHEN	BEWERBER
REID	REUTLINGEN	BEWERBER
JEFFERS	KARLSRUHE	BEWERBER

Es kann auch eine **numerische Konstante** verwendet werden. Eine Konstante kann bis zu 254 Zeichen lang sein und zusätzlich zu den alphabetischen und numerischen Zeichen #, \$ und @ enthalten.

Über Beispielelemente ist eine Bezugnahme auf die Spalten in einer Beispieletabelle möglich, die als Quelldaten für den Ausdruck in einer nicht benannten Spalte dienen. Die folgende Abfrage verwendet beispielsweise `_G` als Bezug auf die Werte in der Spalte GEHALT und `_P` als Bezug auf die Werte in der Spalte PROV.

### Die Abfrage:

Q.PERS.	PNR	KOST		GEHALT	PROV
P.	20	P._G + _P	_G	_P	

### erstellt folgenden Bericht:

PNR	EXPRESSION 1
10	-
20	33834.45
80	33743.20
190	49321.50

Durch die Verwendung von `_G` und `_P` kann mit den Werten aus beiden Spalten ein Ausdruck erstellt werden. Die Summe beider Spalten kann über die nicht benannte Spalte in den Bericht eingefügt werden.

Die nicht benannte Spalte kann beliebig angeordnet werden. Sie muss allerdings wie die anderen Datenspalten rechts neben der Spalte für den Tabellennamen angeordnet werden.

### Beispiel 1:

Auflistung der Jahres-, Monats- und Wochengehälter.

Q.PERS.	PNR	NAME	GEHALT		
P.			_G	_G/12	_G/52

## Beispiel 2:

Auflistung der Personalnummern, Provision, der Summe aus Gehalt und Provision. Anzeige des Prozentsatzes des Gesamtverdienstes, den die Provision darstellt, und Auflistung in absteigender Reihenfolge (DO.) nach dem Prozentsatz.

Q.PERS.	PNR	GEHALT	PROV		
	P.	_G	P._P	P._G + _P	P.100*_P/(_G+_P) DO.

## Hinzufügen von Bedingungen zur Beispieldatenbank

Der Benutzer kann Ausdrücke in seine Beispieldatenbank schreiben, die Bedingungen setzen, welche Zeilen ausgewählt werden sollen. Die folgende Abfrage wählt nur Zeilen mit einer Provision aus, die größer-gleich 1000 ist.

### Die Abfrage:

Q.PERS.	PNR	NAME	KOST	TAET	ZUEH	GEHALT	PROV
	P.						>= 1000 P.

### erstellt folgenden Bericht:

PNR	PROV
70	1152.00
90	1386.70
340	1285.00

## Datentypen in Bedingungen

Enthält eine Spalte Buchstaben oder Sonderzeichen, muss sie für den Datentyp CHAR definiert sein. (Enthält sie DBCS-Daten, kann sie für den Datentyp GRAPHIC definiert werden.)

Enthält eine Spalte nur Zahlen oder vorwiegend Zahlen, kann sie noch für den Datentyp CHAR definiert werden. Eine Spalte für Teilenummern kann vorwiegend Ziffern enthalten. Enthält die Spalte aber auch Teilenummern mit Buchstaben wie z. B. „1390X“, muss die Spalte auch für den Datentyp CHAR definiert werden.

## Hinzufügen des Feldes BEDINGUNGEN

In einer Beispieldatenbank können einfache Bedingungen ausgedrückt werden. Sind die Bedingungen komplizierter, müssen Beispieldatenbankelemente und ein Feld BEDINGUNGEN verwendet werden. Ausdrücke können ebenfalls in einer Beispieldatenbank angegeben werden, wie im Abschnitt „Hinzufügen von Bedingungen zur Beispieldatenbank“ auf Seite 325 erläutert wurde. Normalerweise ist es allerdings einfacher, Beispieldatenbankelemente in der Beispieldatenbank zu definieren und die Ausdrücke im Feld BEDINGUNGEN anzugeben.

Das Feld BEDINGUNGEN kann mit folgendem Befehl der Abfrage hinzugefügt werden:

```
BEFEHL====> ZEIGEN BEDING
```

**Anmerkung:** Wird statt dessen ZEIGEN BEDINGUNG oder ZEIGEN BEDINGUNGEN eingegeben, wird an Stelle des Feldes BEDINGUNGEN eine Beispieldatenbank mit diesem Namen angezeigt.

Mit einem Feld BEDINGUNGEN können folgende Aktionen ausgeführt werden:

- Auf mehrere Spalten in der Bedingung Bezug nehmen. Beispiel:  
\_G + \_P > 45000
- Eine Spaltenfunktion in der Bedingung verwenden. Beispiel:  
AVG. \_G > 45000
- Auf eine Spalte in der Beispieldatenbank mehrfach Bezug nehmen. Beispiel:  
\_GEH > 10000 AND \_GEH > \_PROV
- Den Operator AND oder OR in einer Bedingung verwenden, für die Beispieldatenbankelemente erforderlich sind. Beispiel:  
\_Z=10 OR \_G>2000
- Klammern in einer komplexen Bedingung verwenden, um die Prioritätsreihenfolge zu ändern. Beispiel:  
(\_GEH > 45000 OR \_PROV < 2000) AND KOST = 84
- Das Erweitern einer Spalte der Beispieldatenbank vermeiden, um eine lange Bedingung beizubehalten

Im Feld BEDINGUNGEN in der folgenden Abfrage werden die in der Beispieldatenbank definierten Beispieldatenbankelemente (\_G und \_P) für die Auswahl von Zeilen verwendet, in denen das Gehalt plus Provision (\_G + \_P) 45000 überschreitet.



### Die Abfrage:

Q.PERS.	NAME	GEHALT	PROV
P.	AO.	_G	_P
BEDINGUNGEN			
_G + _P > 45000			

### erstellt folgenden Bericht:

NAME	GEHALT	PROV
WAGNER	38640.00	200.30
NOETZHOLD	51575.00	637.65

Die Namen werden in aufsteigender Reihenfolge (AO.) dargestellt. (Das Ergebnis enthält **keine** Mitarbeiter, deren Gehalt größer als € 45000 ist, wenn die Provision € 0.00 ist.)

Die folgende Abfrage wählt Mitarbeiter aus, deren Wochengehalt unter DM 300.00 liegt.

Q.PERS.	PNR	NAME	KOST	TAET	ZUGEH	GEHALT	PROV
P.							
BEDINGUNGEN							
_GEH/52 < 300							

Die folgende Abfrage wählt Mitarbeiter mit einer Provision aus, die mindestens 5% des Gesamtverdienstes ausmacht.

Q.PERS.	PNR	NAME	KOST	TAET	ZUGEH	GEHALT	PROV
P.							
BEDINGUNGEN							
_P >= .05 * (_G+_P)							

Es können mehrere Felder BEDINGUNGEN oder mehrere Bedingungen pro Feld ausgewählt werden. Allerdings muss jede Bedingung im Feld in einer Einzelzeile enthalten sein.

Mehrere in einer Abfrage enthaltenen Bedingungen werden durch „AND“ implizit verbunden. Im folgenden Beispiel wird angenommen, dass das Schlüsselwort AND zwischen den beiden Bedingungen  $\_Z = 10$  OR  $\_G > 45000$  und  $\_P \geq 1000$  angegeben wird. Die Bedingung OR ( $\_Z = 10$  OR  $\_G > 45000$ ) wird berechnet, bevor die beiden Bedingungen verbunden und berechnet werden. (Der Abschnitt „Auswertungsreihenfolge:“ auf Seite 322 enthält Informationen über die Bestimmung der Verarbeitungsreihenfolge.)

Q.PERS.	PNR	NAME	KOST	TAET	ZUEH	GEHALT	PROV
P.					$\_Z$	$\_G$	$\_P$
BEDINGUNGEN							
$\_Z = 10$ OR $\_G > 45000$							
BEDINGUNGEN							
$\_P \leq 1000$							

### Hinzufügen einer Zieltabelle

Mit Hilfe einer **Zieltabelle** ist es ebenfalls möglich, eine neue nicht benannte Spalte in der Beispieltabelle hinzuzufügen. Die Zieltabelle ist eine leere Beispieltabelle, die für die Bezugnahme auf andere Beispieltabellen Beispieltabellelemente verwendet. In Zieltabellen können alle Daten verwendet werden, die in einer der Beispieltabelle hinzugefügten nicht benannten Spalte verwendet werden.

Um die Informationen aus zwei Spalten mit Hilfe einer Zieltabelle zu kombinieren, die Beispieltabelle aufrufen und den Befehl ZEIGEN eingeben:

BEFEHL====> ZEIGEN

Q.PERS.	PNR	KOST	GEHALT	PROV
	$\_I$	20	$\_G$	$\_P$
P.	$\_I$	$\_G + \_P$		

## Rahmenbedingungen

Zieltabellen (oder nicht benannte Spalten in Beispieltabellen) können für die folgenden Zwecke nicht verwendet werden:

- Benennen der Spalte für den Bericht. QMF benennt Spalten, die durch Ausdrücke erstellt wurden (z. B. die Spalte aus dem obigen Beispiel). Der Spaltenname im Bericht kann mit einer Formatanzeige geändert werden. Weitere Informationen über die Verwendung von Formatanzeigen enthält Kapitel 6, „Anpassen der Berichte“ auf Seite 131.
- Schreiben einer Bedingung. (Bedingungen müssen in einer benannten Spalte oder im Feld BEDINGUNGEN geschrieben werden.) Der Abschnitt „Hinzufügen des Feldes BEDINGUNGEN“ auf Seite 326 enthält hierzu weitere Informationen.
- Definieren eines Beispiелеlements. Beispiелеlemente müssen in einer benannten Spalte der Beispieltabelle definiert werden.

## Beseitigen doppelter Zeilen

Standardmäßig werden alle Zeilen (einschließlich doppelter Zeilen) angezeigt, wenn die Abfrage nur einen Operator P. enthält. Um doppelte Zeilen zu entfernen, muss UNQ. (eindeutig; unique) unter dem Tabellennamen in der Zeile mit dem Operator P. angegeben werden.

In den beiden folgenden Beispielen enthält die Spalte BEREICH den Operator P.. Der Bericht des Beispiels 1 zeigt alle Zeilen einschließlich der doppelten Zeilen.

### Beispiel 1:

Ohne UNQ.

Q.KOST	KNR	KBEZ	MGRPNR	BEREICH	ORT
				P.	

### erstellt folgenden Bericht:

```
BEREICH
-----
HAUPTVERWALTG
SUED
SUED
SUED
MITTE
MITTE
WEST
WEST
```

Das Beispiel 2 enthält die Angabe UNQ. unter dem Tabellennamen. Deshalb entfernt QMF alle Spalten mit doppelten Daten aus dem Bericht.

### Beispiel 2:

Mit UNQ.

Q.KOST	KNR	KBEZ	MGRPNR	BEREICH	ORT
UNQ.				P.	

erstellt folgenden Bericht:

```
BEREICH
-----
HAUPTVERWALTG
SUED
MITTE
WEST
```

Enthält die Beispieltabelle mindestens zwei Zeilen mit dem Operator P., werden doppelte Zeilen **nicht** angezeigt. (Die Abschnitte „ALL. - Doppelte Zeilen anzeigen“ auf Seite 346 und „UNQ. - Doppelte Zeilen beseitigen“ auf Seite 373 enthalten hierzu weitere Informationen.)

## Darstellen von Daten aus mehreren Tabellen

Unter Umständen werden Informationen aus zwei verschiedenen Tabellen benötigt. Dies kann nur erreicht werden, wenn zwischen den beiden Tabellen eine Verbindung besteht. Dies bedeutet, dass jede Tabelle eine Spalte mit gleichen Informationen enthalten muss. Die Tabellen Q.PERSONAL und Q.KOST haben z. B. eine Spalte mit Mitarbeiternummern. Diese Spalte wird in der Tabelle Q.PERSONAL als PNR und in der Tabelle Q.KOST als MGRPNR bezeichnet. Über diese Verbindung können Informationen aus beiden Tabellen mit Hilfe des folgenden Vorgangs in einem Bericht zusammengefasst werden:

1. In QMF GRUNDSTELLUNG ABFRAGE eingeben, um eine leere QBE-Abfrageanzeige aufzurufen.
2. ZEIGEN Q.PERSONAL eingeben.

Q.PERS.	PNR	NAME	KOST	TAET	ZUGEH	GEHALT	PROV

3. In dieser Abfrage werden nur der Tabellename und die ersten beiden Spalten verwendet. Deshalb können die übrigen Spalten gelöscht werden. (Der Abschnitt „Befehl KUERZEN“ auf Seite 343 enthält hierzu weitere Informationen.)

Q.PERS.	PNR	NAME

4. Den Cursor in die Befehlszeile setzen und ZEIGEN Q.KOST eingeben.

Q.PERS.	PNR	NAME			
Q.KOST	KNR	KBEZ	MGRPNR	BEREICH	ORT

5. Die Spalten BEREICH und ORT aus der Tabelle Q.KOST löschen.

Q.PERS.	PNR	NAME	
Q.KOST	KNR	KBEZ	MGRPNR

6. Eine nicht benannte Spalte in der Beispieltabelle Q.KOST hinzufügen und die Tabelle erweitern. (Der Abschnitt „Befehl ERWEITERN“ auf Seite 341 enthält hierzu weitere Informationen.)

Q.PERS.	PNR	NAME		
Q.KOST	KNR	KBEZ	MGRPNR	

7. Jetzt können einige Beispiелеlemente hinzugefügt werden.

Q.PERS.	PNR	NAME		
	_PNR	_NM		
Q.KOST	KNR	KBEZ	MGRPNR	
P.			_PNR	_NM

Dasselbe Beispiелеlement (in diesem Fall `_PNR`) muss in den beiden Beispieltabellen verwendet werden, um nur jene Zeilen auszuwählen, in denen `MGRPNR` (die Manager-PNR) in `Q.KOST` gleich der `PNR` in `Q.PERSONAL` ist.

`P.` darf nur in einer Tabelle vorhanden sein. Das Beispiелеlement `_NM` wird zur nicht benannten Spalte der Beispieltabelle `Q.KOST` hinzugefügt, so dass sie aus der Tabelle `Q.PERSONAL` dargestellt wird, selbst wenn in der Beispieltabelle `Q.PERSONAL` kein Operator `P.` angegeben ist.

Diese Abfrage führt folgende Aktionen aus: Anzeige der Spalten `KNR`, `KBEZ` und `MGRPNR` aus der Tabelle `Q.KOST` und der Spalte `NAME` aus der Tabelle `Q.PERSONAL`. Anzeige der Zeilen, in denen die Daten der Spalte `MGRPNR` aus der Tabelle `Q.KOST` den Daten der Spalte `PNR` aus der Tabelle `Q.PERSONAL` entsprechen.

Die Funktionstaste für "Ausführen" drücken, um folgenden Bericht zu erhalten:

KNR	KBEZ	MGRPNR	BEREICH
20	BAYERN	10	FRIEDENHAGEN
38	WUERTTEMBERG	30	BAEUMNISBERGER
15	BADEN	50	LANDAUER
42	RHEINLAND	100	HANGLEITNER
51	HESSEN	140	SCHNEIDER
10	HAUPTVERWALTG	160	HOBACH
66	WESTFALEN	270	LOEBELENZ
84	RHEINLAND	290	BADERLE

Der Abschnitt „P. - Daten in einer Tabelle darstellen“ auf Seite 367 enthält hierzu weitere Informationen.

---

## Schreiben gemeinsamer Abfragen

Um eine Abfrage mit anderen Benutzern gemeinsam verwenden zu können, eine oder alle der folgenden Methoden verwenden:

- Modellabfrage
- Substitutionsvariablen
- Variable USER

### Modellabfrage

Eine Modellabfrage ist die Kopie einer Abfrage, mit der Benutzer unterschiedliche Berichte erstellen können, indem sie unterschiedliche Bedingungen in einem Exemplar der Modellabfrage angeben.

Angenommen, der Manager der Kostenstelle 38 hat eine Abfrage geschrieben, die die Namen, Tätigkeiten und Provisionen aller Mitarbeiter der Kostenstelle auflistet.

Q.PERS.	NAME	KOST	TAET	PROV
	P. A0.	38	P.	P.

Andere Manager können einen Bericht für ihre Kostenstellen erstellen, indem sie diese Modellabfrage verwenden. Sie können die Abfrage anzeigen, ändern und ausführen oder sie nach einer Änderung später ausführen.

## Substitutionsvariablen

Mit Modellabfragen können auch Substitutionsvariablen für Werte gesetzt werden, die geändert werden sollen.

Eine Substitutionsvariable kann alle in eine Abfrage zu schreibenden Daten darstellen. Hierzu gehören Spaltennamen, Suchbedingungen oder spezifische Werte. Der Wert für eine Substitutionsvariable wird in der Option „&Variable“ des Befehls AUSFUEHREN oder in der Befehlsführung für AUSFUEHREN angegeben. Die Substitutionsvariable kann in einem Befehl SETZEN GLOBAL (an Stelle von AUSFUEHREN) vor Ausführung der Abfrage angegeben werden.

Sollen beispielsweise die Mitarbeiternummern (PNR), Namen und Tätigkeiten aller Mitarbeiter aus den einzelnen Kostenstellen in einer Liste erfasst werden, muss die Abfrage wie folgt aussehen:

Q.PERS.	PNR	NAME	KOST	TAET
-----+	-----+	-----+	-----+	-----+
P.	P. AO.	&KOSTENSTELLE	P.	

Wird die Abfrage ohne Angabe eines Werts im Befehl AUSFUEHREN ausgeführt, wird die Befehlsführung aufgerufen. In der Befehlsführungsanzeige wird ein Wert eingegeben, der als Substitutionsvariable in der Abfrage verwendet werden soll.

Folgende Aktionen ausführen, wenn der Wert für die Substitutionsvariable einer der folgenden ist:

### Ein einzelner gültiger numerischer Wert

Den gewünschten Wert angeben.

### Text ohne eingebettete Anführungszeichen, Klammern, Leerzeichen, Gleichheitszeichen oder Kommas

Den Wert genau wie gewünscht angeben.

### Text mit eingebetteten Anführungszeichen

Den gesamten Wert in Anführungszeichen setzen. (Die Anführungszeichen werden nicht entfernt, wenn QMF eine Substitution durchführt.)

### Text mit eingebetteten Klammern, Leerzeichen, Gleichheitszeichen oder Kommas

Den gesamten Wert in Klammern setzen. (Die äußeren Klammern werden entfernt, wenn QMF eine Substitution durchführt.)



Jetzt kann z. B. folgende Abfrage geschrieben werden:

Q.PERS.	NAME	KOST	TAET	PROV
	P. A0.	&KOST	P.	P.

Bei Ausführung dieser Abfrage kann der Variablenwert angegeben werden:

```
AUSFUEHREN ABFRAGE (&KOST = 38
```

QMF liest die Abfrage, die folgendes Aussehen haben kann:

Q.PERS.	NAME	KOST	TAET	PROV
	P. A0.	38	P.	P.

Die Substitutionsvariablen ermöglichen anderen Benutzern die Verwendung dieser Abfrage. Sie können an Stelle der Variablen einen beliebigen anderen Wert einsetzen und einen Bericht erstellen, der ihren Anforderungen entspricht. Beispiel: Der Befehl AUSFUEHREN liefert keine Werte für die Variable:

```
BEFEHL==> AUSFUEHREN BERT4ABFR
```

QMF ruft eine Befehlsführungsanzeige auf:

## AUSFUEHREN - Befehlsführung / Werte der Variablen

Der Befehl AUSFUEHREN führt eine Abfrage oder Prozedur mit Variablen aus, für die Werte benötigt werden. Für jede nachfolgend benannte Variable einen Wert angeben:

```
&KOST          ==>>>
                ==>>>
                ==>>>
                ==>>>
                ==>>>
                ==>>>
                ==>>>
                ==>>>
                ==>>>
                ==>>>
                ==>>>
```

Die Eingabetaste drücken, um den Befehl auf dieser Anzeige auszuführen.

13=Hilfe    15=Ende  
Einen Wert für jeden Variablennamen angeben.  
Befehl ISPF ==>>

Die gewünschte Kostenstellennummer in der Anzeige hinter dem Pfeil eingeben. Beispiel:

```
&KOST        ==>> 84
```

Als Substitutionsvariable kann ein Name vollständig oder teilweise angegeben werden.

Die Namen der Substitutionsvariablen

- dürfen höchstens 18 Zeichen lang sein. Das erste Zeichen muss ein Et-Zeichen (&) sein.
- dürfen nur folgende Zeichen enthalten:
  - Buchstaben des Alphabets
  - Nationale Sonderzeichen: @ # \$
  - Sonderzeichen: ! % ? ~ ` { } \ | ¢ !
  - Zahlen
  - Unterstreichungszeichen ( \_ )
- können von einer anderen Variablen oder einem anderen Befehlsword durch alle nicht oben erwähnten Zeichen getrennt werden. Dies können z. B. Kommas, Leerzeichen oder Klammern sein.

## Variable USER

Eine weitere Methode für die Erstellung einer gemeinsamen Abfrage besteht darin, dass eine Abfrage mit der Variablen USER unter der Spalte NAME erstellt wird (dies kann auch eine andere Spalte sein, die Benutzerkennungen (*Benutzer-ID*) enthält). Die Abfrage kann danach mit anderen Benutzern gemeinsam benutzt werden, die sie ohne Änderungen ausführen können, da ihre *Benutzer-ID* durch das Wort USER als Bedingung in der Abfrage ersetzt wird. (Der Abschnitt „USER - Zeilen mit einem Wert darstellen, der einer Benutzer-ID entspricht“ auf Seite 374 enthält hierzu weitere Informationen.)

---

## QMF-Befehle für QBE

Die folgenden QMF-Befehle sind entweder nur für QBE konzipiert oder sie werden in QBE-Abfragen anders als in SQL-Abfragen ausgeführt.

---

## Befehl UMSETZEN

Der Befehl UMSETZEN setzt eine QBE-Abfrage in eine SQL-Abfrage um. Bei Angabe von UMSETZEN ? wird die folgende Befehlsführung angezeigt. Der Befehl kann in dieser Anzeige ergänzt werden.

		UMSETZEN - Befehlsführung
Typ	====>	ABFRAGE
Name	====>	Um ein Objekt aus einem temporären Speicher umzusetzen, als Typ ABFRAGE eingeben.
		Um ein Objekt aus der Datenbank umzusetzen, seinen Namen (und wahlweise seinen Typ) eingeben.
ZIEL	====>	ABFRAGE ABFRAGE kann an Stelle des SQL-Abfragetexts in der SQL-Abfrageanzeige oder VARS an Stelle des globalen Variablenpools eingegeben werden. Wird kein Ziel angegeben, gilt der Standardwert ABFRAGE.
BESTAETG	====>	JA Bestätigungsanzeige, bevor die aktuelle Abfrage in die SQL-Abfrage umgesetzt wird. JA oder NEIN.  Die Eingabetaste drücken, um den Befehl auf dieser Anzeige auszuführen.
13=Hilfe	15=Ende	
		Die Hinweise auf den Führungsbildschirmen für Befehle befolgen.
		Befehl ==>

Enthält die Abfrage Substitutionsvariablen und wurden für sie im Befehl UMSETZEN keine Werte angegeben, erscheint die Bedienerführungsanzeige.

## QMF-Befehle

In dieser Anzeige können die Werte für die Variablen angegeben werden. Im folgenden Beispiel wird angenommen, dass folgende Abfrage geschrieben und als DIESEABFR gesichert wird.

Q.PERS.	NAME	KOST	TAET	PROV
-----+	-----+	-----+	-----+	-----+
P. AO.		&KOST	P.	P.

Um diese Abfrage in eine SQL-Abfrage umzusetzen, Folgendes eingeben:  
UMSETZEN DIESEABFR

Hierauf erscheint folgende Befehlsführungsanzeige:

```
UMSETZEN - Befehlsführung / Werte der Variablen

Der Befehl UMSETZEN setzt eine Abfrage mit Variablen um, für die Werte
angegeben werden müssen. Einen Wert hinter dem Pfeil für jede der
nachfolgend benannten Variablen angeben:

&KOST          ==>
                ==>
                ==>
                ==>
                ==>
                ==>
                ==>
                ==>
                ==>
                ==>

Die Eingabetaste drücken, um den Befehl auf dieser Anzeige auszuführen.

13=Hilfe   15=Ende
Einen Wert für jeden Variablennamen angeben.
Befehl ==>
```

Bei Angabe der Kostenstellennummer (84) wird folgende SQL-Abfrage angezeigt:

```
SELECT "NAME", "TAET", "PROV"
FROM "Q"."PERSONAL"
WHERE ("KOST" = 84)
ORDER BY 0000001
```

Der Befehl UMSETZEN gilt nicht für Abfragen an einem fernen Standort.

## Befehl ENTFERNEN

Der Befehl ENTFERNEN führt folgende Aktionen aus:

- Entfernen einer Beispieldatenbank aus einer QBE-Abfrage
- Entfernen eines Feldes ANMERKG aus einer QBE-Abfrage
- Entfernen eines Feldes BEDINGUNGEN aus einer QBE-Abfrage
- Entfernen von Fehlernachrichten in der Abfrageanzeige.

Folgende Schritte ausführen, um einen der obigen Einträge zu löschen.

1. ENTFERNEN in der Befehlszeile eingeben. Die Eingabetaste zu diesem Zeitpunkt noch nicht drücken.
2. Den Cursor an eine beliebige Stelle der oben aufgeführten Einträge setzen.
3. Die Eingabetaste drücken. Der Eintrag wird gelöscht.

**Anmerkung:** Das Schlüsselwort D. unterscheidet sich vom Befehl ENTFERNEN. „D. - Zeilen aus einer Tabelle löschen“ auf Seite 353, enthält weitere Informationen hierzu.

## Befehl ZEIGEN

Der Befehl ZEIGEN erstellt eine Beispieldatenbank oder fügt ein Feld ANMERKG oder BEDINGUNGEN bzw. eine Zieltabelle zu einer QBE-Abfrage hinzu.

Wird nur der Befehl ZEIGEN angegeben (oder die Funktionstaste ZEIGEN gedrückt, wird eine leere Tabelle angezeigt. ZEIGEN hat folgende Formate:

- BEFEHL ==>> ZEIGEN
- BEFEHL ==>> ZEIGEN Name
- BEFEHL ==> ZEIGEN ANMERKG
- BEFEHL ==> ZEIGEN BEDING

### ZEIGEN

Zeigt eine leere Zieltabelle.

--	--	--	--	--	--

### ZEIGEN Name

Zeigt eine Beispieldatenbank mit dem Namen der Tabelle oder Sicht in der ersten Spalte.

Gibt der Name eine vorhandene Tabelle oder Sicht an, wird ein Beispiel für diese Tabelle oder Sicht gezeigt. Die Beispieldatenbank enthält die gleiche Anzahl an Spalten wie die Tabelle oder Sicht *Name*. Die Spaltennamen

## QMF-Befehle

sind ebenfalls identisch. Die Breite der Spalten der Beispieltabelle hängt vom Datentyp ab, den die jeweiligen Spalten enthalten.

Der Befehl ANZEIGEN Q.PERSONAL erstellt folgende Beispieltabelle:

Q.PERS.	PNR	NAME	KOST	TAET	ZUEH	GEHALT	PROV

Wird als Name ein Eigner oder ein Standort angegeben *und* unterstützt die Datenbank dreiteilige Namen, wird eine Beispieltabelle mit dem vollständig qualifizierten Namen in der Spalte für den Tabellennamen gezeigt.  
Beispiel:

VENEDIG.Q.PERS				

Gibt der Name eine nicht vorhandene Tabelle an, wird eine Beispieltabelle mit dem angegebenen Namen gezeigt, der in der Spalte für den Tabellennamen angezeigt wird. Ist in der Datenbank beispielsweise keine Tabelle mit dem Namen LEERFELD enthalten, erstellt der Befehl ZEIGEN LEERFELD folgende Beispieltabelle:

LEERFELD				

### ZEIGEN ANMERKG

Fügt ein leeres Feld ANMERKG hinzu:

ANMERKG	

### ZEIGEN BEDING

Fügt ein leeres Feld BEDINGUNGEN hinzu:



## Befehl ERWEITERN

Der Befehl ERWEITERN erweitert Beispieltabellen, das Feld ANMERKG oder BEDINGUNGEN. Die maximal zulässige Tabellenbreite hängt von der Anzahl der ausgewählten Spalten und der Länge der Spaltennamen ab. Längere Namen benötigen mehr Platz. Bis zu 300 Spalten können ausgewählt werden.

Erweitern einer Tabelle ohne Verwendung einer Funktionstaste:

1. ERWEITERN in der Befehlszeile eingeben.
2. Den Cursor so setzen, wie eine der Grafiken auf dieser Seite zeigt.
3. Die Eingabetaste drücken.

Um eine Tabelle mit Hilfe einer Funktionstaste zu erweitern, wird der Cursor in den zu ändernden Bereich gesetzt und die Funktionstaste für "Erweitern" gedrückt. Die folgenden Grafiken veranschaulichen diese Methode. Die Position des Cursors wird durch einen Stern (\*) gekennzeichnet.

**Beispiel 1:** Eine Spalte soll rechts neben der **Spalte für den Tabellennamen** hinzugefügt werden. Den Cursor über der Linie auf den vertikalen Strich setzen und die Funktionstaste für "Erweitern" drücken.

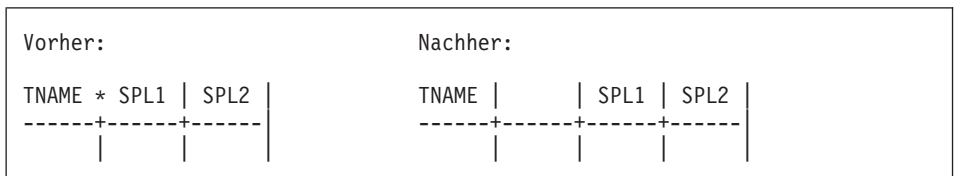

**Beispiel 2:** Eine Spalte soll rechts neben einer anderen Spalten hinzugefügt werden. Den Cursor über der Linie in die linke Nachbarspalte setzen und die Funktionstaste für "Erweitern" drücken.

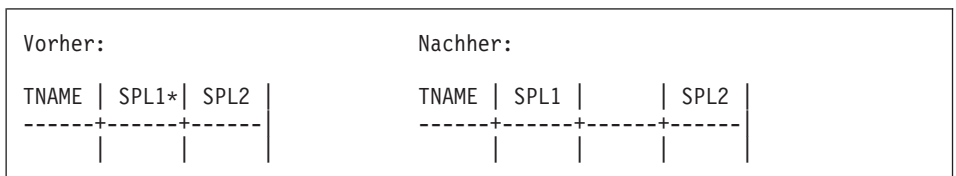

## QMF-Befehle

**Beispiel 3:** Die Spalte für den Tabellennamen erweitern. Den Cursor in dieser Spalte über die Linie setzen und die Funktionstaste für "Erweitern" drücken.

Vorher:				Nachher:			
TNAME*	SPL1	SPL2	SPL3	TNAME	SPL1	SPL2	SPL3
-----+	-----+	-----+	-----+	-----+	-----+	-----+	-----+

**Beispiel 4:** Eine beliebige Spalte erweitern. Den Cursor in dieser Spalte in oder unter die Linie setzen und die Funktionstaste für "Erweitern" drücken.

Vorher:				Nachher:			
TNAME	SPL1	SPL2		TNAME	SPL1	SPL2	
-----+	-----+	-----+		-----+	-----+	-----+	
		*					

**Beispiel 5:** Eine Zeile unter einer beliebigen Zeile hinzufügen. Den Cursor unter der Linie unter den Tabellennamen setzen und die Funktionstaste für "Erweitern" drücken.

Vorher:				Nachher:			
TNAME	SPL1	SPL2	SPL3	TNAME	SPL1	SPL2	SPL3
-----+	-----+	-----+	-----+	-----+	-----+	-----+	-----+
P. *	10			P.	10		
P.		J48		P.		J48	

**Beispiel 6:** Eine neue erste Zeile hinzufügen. Den Cursor auf die Linie unter den Tabellennamen setzen und die Funktionstaste für "Erweitern" drücken.

Vorher:				Nachher:			
TNAME	SPL1	SPL2	SPL3	TNAME	SPL1	SPL2	SPL3
-----*	-----+	-----+	-----+	-----+	-----+	-----+	-----+
P.	10			P.	10		
P.		J48		P.		J48	



**Beispiel 7:** Ein Feld BEDINGUNGEN oder ANMERKG erweitern. Den Cursor unter die Linie in das Feld setzen und die Funktionstaste für "Erweitern" drücken.

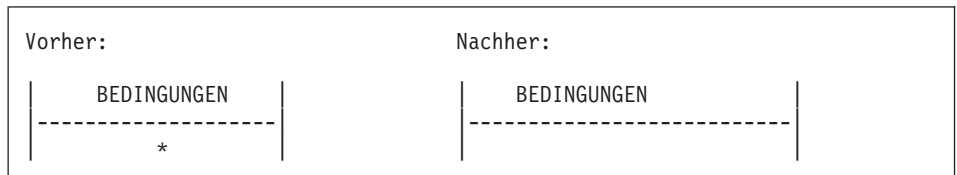

**Beispiel 8:** Eine neue Zeile im Feld BEDINGUNGEN oder ANMERKG hinzufügen. Den Cursor unter die Linie auf den linken vertikalen Strich setzen und die Funktionstaste für "Erweitern" drücken.

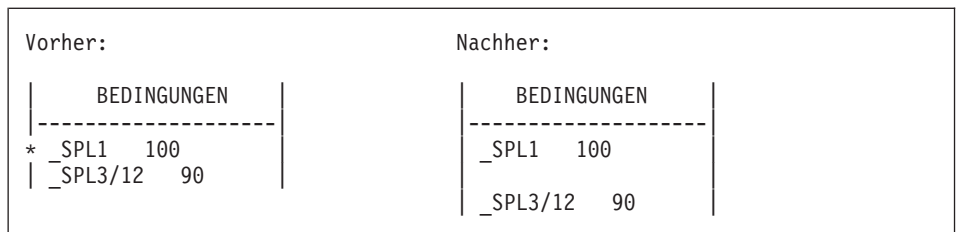

## Befehl KUERZEN

Der Befehl KUERZEN verkleinert Beispieltabellen, das Feld ANMERKG oder BEDINGUNGEN.

Verkleinern der Tabelle ohne Verwendung einer Funktionstaste:

1. KUERZEN in der Befehlszeile eingeben.
2. Den Cursor so setzen, wie eine der Grafiken auf dieser Seite zeigt.
3. Die Eingabetaste drücken.

Um die Tabelle mit einer Funktionstaste zu verkleinern, den Cursor in den zu ändernden Bereich setzen und die Funktionstaste für "Kürzen" drücken. Die folgenden Grafiken veranschaulichen diese Methode. Die Position des Cursors wird durch einen Stern (\*) gekennzeichnet.

**Beispiel 1:** Eine Spalte entfernen. Den Cursor über der Linie in die Spalte setzen und die Funktionstaste für "Kürzen" drücken.

## QMF-Befehle

Vorher:	Nachher:
TNAME   SPL1 *   SPL2   SPL3   -----+-----+-----+-----  	TNAME   SPL2   SPL3   -----+-----+-----  

**Beispiel 2:** Die Breite der Spalte für den Tabellennamen verringern. Den Cursor über der Linie in diese Spalte setzen und die Funktionstaste für "Kürzen" drücken.

Vorher:	Nachher:
TNAME *   SPL1   SPL2   SPL3   -----+-----+-----+-----  	TNAME   SPL1   SPL2   SPL3   -----+-----+-----+-----  

**Beispiel 3:** Die Breite einer beliebigen anderen Spalte verringern. Den Cursor auf oder unter die Linie in diese Spalte setzen und die Funktionstaste für "Kürzen" setzen.

Vorher:	Nachher:
TNAME   SPL1   SPL2   SPL3   -----+-----+-----+-----  	TNAME   SPL1   SPL2   SPL3   -----+-----+-----+-----  

**Beispiel 4:** Eine Zeile entfernen. Den Cursor unter den Tabellennamen in die zu entfernende Zeile setzen und die Funktionstaste für "Kürzen" drücken.

Vorher:	Nachher:
TNAME   SPL1   SPL2   SPL3   -----+-----+-----+-----  P.         10                     P. *             J48	TNAME   SPL1   SPL2   SPL3   -----+-----+-----+-----  P.         10

**Beispiel 5:** Die Breite des Feldes BEDINGUNGEN oder ANMERKG verringern. Den Cursor unter der Linie in das Feld setzen und die Funktionstaste für "Kürzen" drücken.

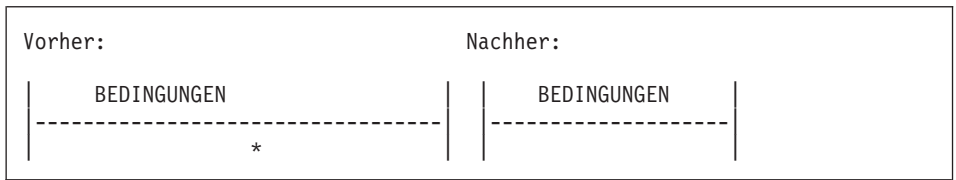

: Eine Zeile aus dem Feld BEDINGUNGEN oder ANMERKG entfernen. Den Cursor unter die Linie auf den linken vertikalen Strich setzen und die Funktionstaste für "Kürzen" drücken.

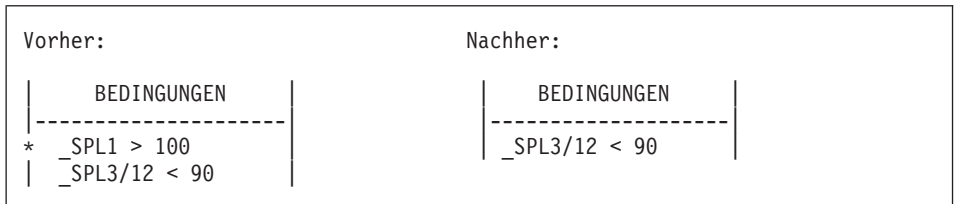

## Schlüsselwörter

Schlüsselwort	Aktion	Seite
ALL.	Doppelte Zeilen anzeigen	346
AND	Zwei Bedingungen darstellen	346
AO., AO(n).	Zeilen in aufsteigender Reihenfolge sortieren	347
AVG.	Durchschnittswert berechnen	349
BETWEEN x AND y	Werte innerhalb eines Bereichs darstellen	350
COUNT.	Anzahl der Werte in einer Spalte bestimmen	352
D.	Eine Zeile aus einer Tabelle löschen	353
DO., DO(n).	Zeilen in absteigender Reihenfolge sortieren	354
G.	Daten gruppieren	356
I.	Eine Zeile in eine Tabelle einfügen	357
IN (x, y, z)	Bestimmte Werte in einer Gruppe darstellen	359
LIKE	Anhand eines Teils von einem Wert darstellen	359
MAX.	Maximalwert berechnen	361
MIN.	Mindestwert berechnen	362

## Schlüsselwörter

Schlüsselwort	Aktion	Seite
NOT	Entgegengesetzte Bedingung darstellen	363
NULL	Zeilen mit fehlenden Einträgen darstellen	365
OR	Eine der zwei Bedingungen darstellen	366
P.	Informationen in einer Tabelle darstellen	367
SUM.	Endsumme ermitteln	371
U.	Eine Zeile in einer Tabelle aktualisieren	372
UNQ.	Doppelte Zeilen beseitigen	373
USER	Zeilen mit einem Wert darstellen, der einer <i>Benutzer-ID</i> entspricht	374
+ - * /	Arithmetische Ausdrücke berechnen	374
= < >	Gleichheit und Ungleichheit darstellen	376

### ALL. - Doppelte Zeilen anzeigen

ALL. stellt sicher, dass alle Zeilen (einschließlich der doppelten Zeilen) angezeigt werden. ALL. unter dem Tabellennamen in der Zeile mit dem Operator P. angeben. ALL kann *nur* in Zeilen mit dem Operator P. verwendet werden.

ALL. ist der Standardoperator, wenn eine Beispieltabelle nur eine Zeile mit dem Operator P. enthält. Für diese Abfrage müsste ALL *nicht* angegeben werden, um alle Zeilen im Bericht anzuzeigen.

Q.KOST	KNR	KBEZ	MGRPNR	BEREICH	ORT
ALL.	/			P.	

Enthält eine Tabelle aber mehrere Zeilen mit dem Operator P., werden doppelte Zeilen ausgeschlossen. Der Abschnitt „UNQ. - Doppelte Zeilen beseitigen“ auf Seite 373 enthält hierzu weitere Informationen.

### AND - Zwei Bedingungen darstellen

Zwei durch AND verknüpfte Bedingungen bewirken, dass die Abfrage nur Zeilen auswählt, die beide Bedingungen erfüllen. Die folgende Abfrage wählt Zeilen aus, in denen der Wert der Spalte ZUGEH gleich 10 und der der Spalte GEHALT größer als 45000 ist. Hierbei werden nur jene zwei Zeilen ausgewählt, die beide Bedingungen erfüllen.

**Die Abfrage:**

Q.PERS.	PNR	NAME	KOST	TAET	ZUGEH	GEHALT	PROV
	P.	P.			P. _Z	P. _G	
BEDINGUNGEN							
_Z = 10 AND _G > 20000							

**erstellt folgenden Bericht:**

PNR	NAME	ZUGEH	GEHALT
50	LANDAUER	10	55284.00
210	SCHMIDT-S	10	56565.00

**Zwei Bedingungen in einer Zeile**

In derselben Zeile einer Beispieeltabelle können zwei Bedingungen angegeben werden. Um beispielsweise alle Verkäufer der Abteilung 20 anzuzeigen, kann folgende Abfrage verwendet werden, die dieselbe Funktion wie das Schlüsselwort AND ausführt.

Q.PERS.	PNR	NAME	KOST	TAET
P.			20	VERK

**AO., AO(n). - Zeilen in aufsteigender Reihenfolge sortieren**

Um Zeilen in einem Bericht in *aufsteigender Reihenfolge* nach den in einer Spalte enthaltenen Werten zu sortieren, wird AO. in dieser Spalte angegeben. (Darauf achten, dass der Buchstabe O verwendet wird.)

Zeichendaten werden in aufsteigender Reihenfolge folgendermaßen sortiert:

1. Sonderzeichen einschließlich Leerzeichen
2. Kleinbuchstaben in alphabetischer Reihenfolge
3. Großbuchstaben in alphabetischer Reihenfolge
4. Zahlen in aufsteigender Reihenfolge
5. NULL

Die Werte DATE, TIME und TIMESTAMP werden in chronologischer Reihenfolge sortiert.

Die Sortierreihenfolge für DBCS-Daten wird durch den internen Wert der Daten festgelegt. Sie ist im Allgemeinen ohne Bedeutung.

## AO., AO(n).

Die folgende Abfrage erstellt einen Bericht, in dem der Name, die Tätigkeit und die Zugehörigkeit für jeden Mitarbeiter der Kostenstelle 84 in aufsteigender alphabetischer Reihenfolge entsprechend der Tätigkeit aufgelistet werden.

### Die Abfrage:

Q.PERS.	PNR	NAME	KOST	TAET	ZUGEH	GEHALT	PROV
	P.		84	P. AO.	P.		

### erstellt folgenden Bericht:

NAME	TAET	ZUGEH
TETZLAFF	VERKAEUFER	5
BADERLE	MANAGER	10
ILZHOEFER	VERTRETER	5
MEIERLE	VERTRETER	7

## Sortieren nach mehreren Spalten

Um nach mehreren Spalten zu sortieren, wird das Schlüsselwort AO(1) . unter die Spalte gesetzt, die zuerst sortiert werden soll. Danach wird AO(2) . unter die nächste betreffende Spalte gesetzt usw.

Die hinter AO. stehende Zahl zeigt die *Sortierpriorität* an. Die Reihenfolge der verwendeten Sortierprioritäten muss nicht vollständig sein. Die Sortierprioritäten 1, 2 und 4 können z. B. ohne die Sortierpriorität 3 verwendet werden. Allerdings dürfen zwei Spalten nicht dieselbe Priorität aufweisen.

Die folgende Abfrage sortiert zuerst nach der Tätigkeit (in aufsteigender Reihenfolge). Danach werden die Zeilen innerhalb der einzelnen Tätigkeitsklassifikationen nach der Zugehörigkeit sortiert. Hierbei wird bei der kürzesten Zugehörigkeit begonnen (aufsteigende Reihenfolge).

### Die Abfrage:

Q.PERS.	NAME	KOST	TAET	ZUGEH
	P.	84	P. AO(1).	P. AO(2).

**erstellt folgenden Bericht:**

NAME	TAET	ZUEGH
TETZLAFF	VERKAEUFER	5
BADERLE	MANAGER	10
ILZHOEFER	VERTRETER	5
MEIERLE	VERTRETER	7

Es kann nur nach den Spalten sortiert werden, die in der Abfrage ausgewählt werden. Wenn das Schlüsselwort AO. in einer Zeile und Spalte einer Beispieldatenbank verwendet wird, muss der Operator P. entweder in derselben Zeile und Spalte oder in derselben Zeile unter dem Tabellennamen (die alle Spalten anzeigt) verwendet werden.

**AVG. - Durchschnittswert berechnen**

Die Spaltenfunktion AVG. ermittelt den Durchschnitt aller in einer Spalte enthaltenen Werte für die ausgewählten Zeilen. Sie gilt für numerische Daten und liefert für diese Daten einen Einzelwert. Der Operator UNQ. kann mit AVG. verwendet werden, wenn für die Berechnung des Durchschnittswerts nur eindeutige Werte verwendet werden sollen. Nullwerte werden nicht in die Berechnung, die von einer Spaltenfunktion ausgeführt wird, einbezogen.

Um nur die Spalte GEHALT auszuwählen, muss für GEHALT ein Beispieldatenbankelement in der Spalte GEHALT definiert werden. Anschließend muss eine nicht benannte Spalte hinzugefügt, der Durchschnittswert angefordert und das Beispieldatenbankelement in die nicht benannte Spalte eingefügt werden.

**Die Abfrage:**

Q.PERS.	GEHALT	
	_G	P.AVG._G

**erstellt folgenden Bericht:**

AVG(GEHALT)
16675.6422857142

Um den Durchschnitt der Werte in der Spalte GEHALT nur für Verkäufer zu bestimmen, muss der Abfrage eine Bedingung hinzugefügt werden:

## AVG.

### Die Abfrage:

Q.PERS.	GEHALT	TAET	
-----+	-----+	-----+	-----+
_G	VERK	P.AVG._G	

### erstellt folgenden Bericht:

```
          AVG(GEHALT)
-----
12612.6125000000
```

### Regeln für die Verwendung von AVG.

- AVG. darf nur in Spalten mit numerischen Daten verwendet werden.
- In einer nicht benannten Spalte muss AVG. mit einem Beispielelement angegeben werden, das die Spalte angibt, für die ein Durchschnittswert bestimmt werden soll.
- Auf die Spaltenfunktion AVG. kann ein Beispielelement, ein arithmetischer Ausdruck mit mindestens einem Beispielelement oder der Operator UNQ. mit einem sich anschließenden Beispielelement folgen. Werden die in einer Spalte enthaltenen Daten, deren Durchschnittswert bestimmt werden soll, durch einen arithmetischen Ausdruck definiert, muss der Ausdruck in Klammern gesetzt werden.
- Wird AVG. für eine in einer Beispieldatenbank benannten Spalte angewendet, muss eine Spaltenfunktion (AVG., MIN., MAX., COUNT. oder SUM.) oder der Operator G. (Gruppe) für alle übrigen ausgewählten Spalten angewendet werden.

### BETWEEN x AND y - Werte innerhalb eines Bereichs darstellen

Es ist möglich, alle Zeilen auszuwählen, deren Wert zwischen zwei Grenzwerten liegt. Die Grenzwerte gehören zum Bereich. BETWEEN kann mit BT abgekürzt werden. Vergleiche mit BETWEEN sind nur dann möglich, wenn der kleinere Wert vor dem größeren angegeben wird. Im folgenden Beispiel befindet sich der kleinere Wert 45000 direkt hinter BT.

### Die Abfrage:

Q.PERS.	PNR	NAME	GEHALT
-----+	-----+	-----+	-----+
P.			BT 45000 AND 47000



erstellt folgenden Bericht:

PNR	NAME	GEHALT
50	LANDAUER	55284.00
210	SCHMIDT-S	56565.00
310	WAGNER	38640.00

Es ist möglich, alle Zeilen auszuwählen, bei denen ZUGEH gleich 8, 9 oder 10 ist.

Die Abfrage:

Q.PERS.	PNR	NAME	ZUGEH	GEHALT
P.			BETWEEN 8 AND 10	

erstellt folgenden Bericht:

PNR	NAME	ZUGEH	GEHALT
20	ABELE	8	33222.00
50	LANDAUER	10	55284.00
190	FUESSINGER	8	49195.00
210	SCHMIDT-S	10	56565.00
270	LOEBELENZ	9	37926.00
280	HADINGSF	9	25998.00
290	BADERLE	10	49550.00

BETWEEN kann in einer Beispieltabelle oder im Feld BEDINGUNGEN verwendet werden. Z kann in der Spalte ZUGEH und Z BETWEEN 8 AND 10 im Feld BEDINGUNGEN angegeben werden, um denselben Bericht wie oben zu erstellen.

Q.PERS.	PNR	NAME	ZUGEH	GEHALT
P.			<u>Z</u>	
BEDINGUNGEN				
<u>Z</u> BETWEEN 8 AND 10				

**Anmerkung:** Z BETWEEN 8 AND 10 führt zu denselben Ergebnissen wie Z >= 8 AND Z <= 10, ist jedoch einfacher zu schreiben.

## COUNT.

### COUNT. - Anzahl der Werte in einer Spalte bestimmen

Die Spaltenfunktion COUNT. bestimmt die Anzahl eindeutiger Werte in einer Spalte. COUNT. wird entweder in einer nicht benannten Spalte oder in einer Zieltabelle angegeben. COUNT kann mit CNT abgekürzt werden.

Die folgende Abfrage ermittelt das Durchschnittsgehalt in den einzelnen Kostenstellen, wobei nur Kostenstellen mit mehr als vier Mitarbeitern berücksichtigt werden.

#### Die Abfrage:

Q.PERS.	KOST	PNR	GEHALT	
	G.P.	_ID	_G	P. AVG._G

BEDINGUNGEN
COUNT._PNR > 4

#### erstellt folgenden Bericht:

KOST	AVG GEHALT
38	34467.110000000
51	37518.160000000
66	33925.240000000

COUNT. kann Werte in Spalten mit einem beliebigen Datentyp zählen. Wird beispielsweise eine Suchbedingung hinzugefügt, kann die Anzahl der Mitarbeiter mit einem Gehalt innerhalb eines bestimmten Bereichs oder die Anzahl der Mitarbeiter an einem bestimmten Standort bestimmt werden.

#### Regeln für die Verwendung von COUNT.

- COUNT. zählt nur eindeutige Werte.
- Hinter COUNT muss ein Beispielement folgen.
- Nicht zulässig ist, hinter COUNT. einen Ausdruck oder ein Beispielement innerhalb eines Ausdrucks anzugeben.
- COUNT. darf nur in Bezug auf eine bestimmte Spalte verwendet werden. Nach COUNT. darf nur ein allein stehendes Beispielement folgen.

## D. - Zeilen aus einer Tabelle löschen

Um eine oder mehrere Zeilen aus einer Tabelle zu löschen, wird der Operator D. unter dem Tabellennamen in der zu löschenden Zeile angegeben.

Zeilen können aus einer vom Benutzer erstellten Tabelle oder aus einer Kopie der von einem anderen Benutzer erstellten Tabelle gelöscht werden. (Für das Erstellen oder Kopieren einer Tabelle ist eine Berechtigung erforderlich.) Um beispielsweise die Beispieltabelle Q.PERSONAL zu kopieren, ANZEIGEN Q.PERSONAL eingeben. Wenn Q.PERSONAL angezeigt wird, SICHERN DATEN ALS PERS eingeben. In den Beispielen, in denen D. verwendet wird, wird angenommen, dass der Benutzer eine Tabelle erstellt (oder kopiert) und sie als PERS bezeichnet hat.

Die folgende Abfrage löscht die Zeile mit der PNR 140 aus der Tabelle PERS:

PERS	PNR	NAME	KOST	TAET	ZUEGH	GEHALT	PROV
D.	140						

Mit einer Anweisung DELETE können mehrere Zeilen gelöscht werden.

Die folgende Abfrage löscht alle Mitarbeiter der Kostenstelle 10:

PERS	PNR	NAME	KOST	TAET	ZUEGH	GEHALT	PROV
D.			10				

Die Beispieltabelle mit D. kann mehrere Zeilen enthalten. Die Operatoren D., I., P. und U. können aber in einer einzigen Beispieltabelle nicht kombiniert werden.

### Achtung:

Wird D. unter dem Tabellennamen ohne Angabe von Bedingungen in anderen Spalten angegeben, wird der *gesamte Inhalt der Tabelle gelöscht*.

### Regeln für die Verwendung von D.

- Eine Beispieltabelle kann mehrere Zeilen mit dem Operator D. enthalten.
- Zeilen können nicht gelöscht werden, wenn der Löschvorgang von Werten in anderen Zeilen derselben Tabelle abhängt.

## DO., DO(n)

### DO., DO(n). - Zeilen in absteigender Reihenfolge sortieren

Um Zeilen in einem Bericht in *absteigender Reihenfolge* nach den in einer Spalte enthaltenen Werten zu sortieren, wird DO. in dieser Spalte angegeben. Darauf achten, dass der Buchstabe „O“ (nicht die Ziffer „0“) verwendet wird.

Zeichendaten werden in absteigender Reihenfolge folgendermaßen sortiert:

1. NULL
2. Zahlen in absteigender Reihenfolge
3. Großbuchstaben in absteigender alphabetischer Reihenfolge
4. Kleinbuchstaben in absteigender alphabetischer Reihenfolge
5. Sonderzeichen einschließlich Leerzeichen

Die Werte DATE, TIME und TIMESTAMP werden mit DO. in umgekehrter chronologischer Reihenfolge sortiert.

Die Sortierreihenfolge für DBCS-Daten wird durch den internen Wert der Daten festgelegt. Die Sortierreihenfolge ist im Allgemeinen ohne Bedeutung.

Die folgende Abfrage erstellt einen Bericht, in dem der Name, die Tätigkeit und die Zugehörigkeit für jeden Mitarbeiter der Kostenstelle 84 in absteigender Reihenfolge entsprechend der Tätigkeit aufgelistet werden.

#### Die Abfrage:

Q.PERS.	PNR	NAME	KOST	TAET	ZUEH	GEHALT	PROV
		P.	84	P. DO.	P.		

#### erstellt folgenden Bericht:

NAME	TAET	ZUEH
-----	-----	-----
MEIERLE	VERTRETER	7
ILZHOEFER	VERTRETER	5
BADERLE	MANAGER	10
TETZLAFF	VERKAEUFER	5

## Sortieren nach mehreren Spalten

Um nach mehreren Spalten zu sortieren, wird das Schlüsselwort `D0(1)` unter die Spalte gesetzt, die zuerst sortiert werden soll. Danach wird `D0(2)` unter die nächste betreffende Spalte gesetzt usw.

Die hinter `D0.` stehende Zahl wird als *Sortierpriorität* bezeichnet. Die Reihenfolge der verwendeten Sortierprioritäten muss nicht vollständig sein. Die Sortierprioritäten 1, 2 und 4 können z. B. ohne die Sortierpriorität 3 verwendet werden. Allerdings dürfen zwei Spalten nicht dieselbe Priorität aufweisen.

Die folgende Abfrage sortiert zuerst nach der Tätigkeit (in absteigender Reihenfolge). Danach werden die Zeilen innerhalb der einzelnen Tätigkeitsklassifikationen nach der Zugehörigkeit sortiert. Hierbei wird bei der längsten Zugehörigkeit begonnen (absteigende Reihenfolge).

### Die Abfrage:

Q.PERS.	NAME	KOST	TAET	ZUEH
	P.	84	P. D0(1).	P. D0(2).

### erstellt folgenden Bericht:

NAME	TAET	ZUEH
MEIERLE	VERTRETER	7
ILZHOEFER	VERTRETER	5
BADERLE	MANAGER	10
TETZLAFF	VERKAEUFER	5

Es kann nur nach den Spalten sortiert werden, die in der Abfrage ausgewählt werden. Wenn das Schlüsselwort `D0.` in einer Zeile und Spalte einer Beispieldatei verwendet wird, muss der Operator `P.` entweder in derselben Zeile und Spalte oder in derselben Zeile unter dem Tabellennamen (die alle Spalten anzeigt) verwendet werden.

## G.

### G. - Daten gruppieren

Das Schlüsselwort G. fasst ausgewählte Zeilen entsprechend einer angegebenen Spalte in Gruppen zusammen, um Operationen an den einzelnen Gruppen ausführen zu können. G. addiert die Ergebnisse gruppenweise. Dieser Operator sortiert aber die Gruppen nicht. (Hierfür kann A0. oder D0. verwendet werden.)

Die Daten können entsprechend der Kostenstelle gruppiert werden, um beispielsweise das Durchschnittsgehalt der einzelnen Kostenstellen zu bestimmen. Hierfür sind folgende Schritte erforderlich:

1. Zeilen nach Kostenstellenummer gruppieren (G. unter KOST angeben).
2. Einen Durchschnitt für jede Kostenstelle angeben (\_G unter GEHALT und AVG.\_G in einer nicht benannten Spalte angeben, um \_G mit der Spalte GEHALT zu verbinden).
3. P. in den Spalten hinzufügen, deren Ergebnisse ausgewählt werden sollen.
4. A0. hinzufügen, um die Ergebnisse in absteigender Reihenfolge nach der Kostenstelle zu sortieren.

#### Die Abfrage:

Q.PERS.	KOST	GEHALT	
-----+	-----+	-----+	-----+
	G.P.A0.	_G	P.AVG._G

#### erstellt folgenden Bericht:

KOST	AVG(GEHALT)
-----	-----
10	51865.750000000
15	15482.332500000
20	16071.525000000
38	34467.110000000
42	14592.262500000
51	37518.160000000
66	33925.240000000
84	16536.750000000

G. fasst im Allgemeinen alle identischen Werte einer Spalte in einer Gruppe zusammen. In einer Spalte enthaltene Nullwerte werden zu einer Gruppe zusammengefasst.

### Regeln für die Verwendung von G.

- Jedes Beispielement, das sich nicht auf eine Spalte mit dem Schlüsselwort G. bezieht, muss über eine zugehörige Spaltenfunktion verfügen.
- Bei Verwendung der Gruppierungsfunktion können nur Daten ausgewählt werden, die sich auf die Gruppe beziehen. Nur Spalten mit dem Schlüsselwort G. oder Summenfunktionen können P. enthalten.
- In Zeilen einer Beispieltabelle mit G. kann I., U. oder D. nicht verwendet werden.
- Enthalten mehrere Spalten das Schlüsselwort G., werden die ausgewählten Zeilen entsprechend allen eindeutigen Werten der kombinierten Spalten in Gruppen zusammengefasst. Wurde beispielsweise G. in den Spalten KOST und ORT angegeben, hat jede Zeile einer Gruppe denselben KOST- und ORT-Wert.

### I. - Zeilen in einer Tabelle einfügen

Um eine oder mehrere Zeilen in einer Tabelle einzufügen, wird der Operator I. unter dem Tabellennamen und den Werten angegeben, die unter den betreffenden Spalten eingefügt werden sollen. Der Operator I. muss in jeder Zeile angegeben werden, die eingefügt werden soll.

Wird ein Leerzeichen unter einer Spalte stehen gelassen oder wird eine Spalte aus der Beispieltabelle weggelassen, wird in der Datenbank ein Nullwert in dieser Spalte eingefügt. Für alle Spalten, die als NOT NULL definiert sind, müssen Werte angegeben werden.

Der Benutzer kann in eine von ihm erstellte Tabelle oder in eine Kopie einer von einem anderen Benutzer erstellten Tabelle Zeilen einfügen (Zum Erstellen oder Kopieren einer Tabelle ist eine Berechtigung erforderlich). Um beispielsweise die Beispieltabelle Q.PERSONAL zu kopieren, ANZEIGEN Q.PERSONAL eingeben. Wenn Q.PERSONAL angezeigt wird, SICHERN DATEN ALS PERS eingeben. In den Beispielen, in denen I. verwendet wird, gilt die Annahme, dass der Benutzer eine Tabelle erstellt (oder kopiert) und sie als PERS bezeichnet hat.

# I.

Die folgende Abfrage fügt zwei Zeilen in die Tabelle PERS ein:

PERS	PNR	NAME	KOST	TAET	ZUGEH	GEHALT	PROV
I.	400	HARRISON	20	VERTR		28000.00	0
I.	455	STONER	17			30000.00	540.00

Die folgende Abfrage fügt Datums- und Zeitangaben in die Tabelle TEST.DATUMZEIT ein:

TEST.DATUMZEIT	SMALLINTEGER	DATUM	ZEIT
I.		'1987-11-11'	'14.22.00'

Liegt eine entsprechende Berechtigung vor, können Zeilen mit dem Operator I. von einer Tabelle in eine andere kopiert werden. In der folgenden Abfrage zeigen die Beispielelemente, welche Spalten von Q.PERSONAL in PERS kopiert werden. Die Spalte KOST in Q.PERSONAL wird verdoppelt. Eine Spalte KOST enthält eine Bedingung, die die erste Zeilengruppe auf die Zeilen der Kostenstelle 38 begrenzt. Die Spalte ZUGEH wird ebenfalls verdoppelt. Eine Spalte ZUGEH enthält eine Bedingung, die die zweite Zeilengruppe auf die Zeilen mit ZUGEH > 10 begrenzt. Mitarbeiter der Kostenstelle 38 mit mehr als zehn Jahren Zugehörigkeit sind im Bericht zwei Mal enthalten.

Q.PERS.	PNR	NAME	KOST	KOST	TAET	ZUGEH	ZUGEH
	_I1	_N1	_D1	38	_J1	_Z1	
	_I2	_N2	_D2		_J2	_Z2	>10

PERS	PNR	NAME	KOST	TAET	ZUGEH
I.	_I1	_N1	_D1	_J1	_Z1
I.	_I2	_N2	_D2	_J2	_Z2

Das Feld BEDINGUNGEN mit den Bedingungen `_D1 = 38` und `_Z2 > 10` könnte an Stelle der verdoppelten Spalten KOST und ZUGEH verwendet werden.

### Regeln für die Verwendung von I.

- In einer Tabelle, in die Zeilen eingefügt werden, darf ein Spaltenname jeweils nur einmal verwendet werden.
- Eine Zeile in einer Tabelle kann nicht in dieselbe Tabelle eingefügt werden.



## IN (x,y,z) - Bestimmte Werte in einer Gruppe darstellen

Es ist möglich, alle Zeilen auszuwählen, die einen beliebigen Wert in einer Gruppe von Werten enthalten. Die Werte müssen in Klammern gesetzt und voneinander durch ein Komma getrennt werden. Wahlweise kann ein Leerzeichen zwischen den Werten angegeben werden. (NULL kann nicht in einer Gruppe von Werten angegeben werden.)

In der folgenden Abfrage bedeutet die Bedingung IN (20, 38, 42) in der Spalte KNR, dass „jede Zeile mit der Kostenstellenummer 20, 38 oder 42 ausgewählt wird.“ Dies ist einfacher als folgende gleich bedeutende Bedingung: `_D=20 OR _D=38 OR _D=42.`

### Die Abfrage:

Q.KOST	KNR	KBEZ
P.	IN (20, 38, 42)	

### erstellt folgenden Bericht:

KNR	KBEZ
20	BAYERN
38	WURTEMBERG
42	RHEINLAND

## LIKE - Anhand eines Teils von einem Wert darstellen

Um Zeichen- oder Grafikdaten auszuwählen, wenn nur ein Teil eines Werts bekannt ist, kann LIKE mit einem Symbol für die unbekannt Daten verwendet werden.

- Das *Unterstreichungszeichen* (`_`) ist ein Auswahlsymbol für ein Einzelzeichen. Um die genaue Anzahl fehlender Zeichen an einer bestimmten Stelle anzugeben, müssen mehrere Unterstreichungszeichen verwendet werden.
- Das *Prozentzeichen* (`%`) ist ein Auswahlsymbol für eine beliebige Anzahl von Zeichen oder für kein Zeichen.

Beide Symbole können im gleichen Wert verwendet werden.

LIKE kann nur bei Zeichen- oder Grafikdaten verwendet werden.

- Bei Zeichendaten muss der hinter LIKE stehende Wert immer in einfache Anführungszeichen gesetzt werden. (Bei MVS müssen einfache Anführungszeichen einen nur aus Ziffern bestehenden Zeichendatenwert einschließen.)
- Bei Grafikdaten muss vor dem Wert, der nach LIKE steht, das Einzelbytezeichen „G.“ angegeben werden.

## LIKE

### Auswahlsymbol für Einzelzeichen (Unterstreichungszeichen)

Ein Suchwert kann angegeben werden, der eine bestimmte Anzahl an Zeichen ignoriert. Das *Unterstreichungszeichen* (  ) bedeutet in der folgenden Bedingung, dass die Zeichen zwischen H0 und ACH ignoriert werden. Dies bedeutet in anderen Worten, dass nach H0 und ACH gesucht wird, während zwischen beiden Werten ein beliebiges anderes Zeichen stehen kann.

```
LIKE 'HO_ACH'
```

Dadurch wird der Name HOBACH in der Spalte NAME hervorgehoben.

Werte mit Unterstreichungszeichen müssen in einfache Anführungszeichen gesetzt werden (um zu verhindern, dass Suchwerte irrtümlich als Beispiel-elemente verwendet werden).

Mit einer bestimmten Anzahl Unterstreichungszeichen kann angegeben werden, wie viele Zeichen ignoriert werden sollen. Für eine acht Zeichen breite Spalte mit Teilenummern kann beispielsweise folgende Bedingung verwendet werden, um die Spalte nach der Kombination G2044 an den Positionen 2 bis 6 zu durchsuchen. Für das erste und die letzten zwei Zeichen können beliebige Zeichen verwendet werden.

```
LIKE '_G2044_ _'
```

### Auswahlsymbol für eine beliebige Zeichenanzahl (Prozentzeichen)

Es ist möglich, Zeilen mit einer Zeichenfolge auszuwählen, die zu einem bekannten Wort oder einer bekannten Zahl gehören. In der folgenden Abfrage bedeutet LIKE %EN in der Spalte ADRESSE, dass eine Adresse gesucht wird, die auf EN endet und dann eine beliebige Anzahl von Zeichen enthält. Das *Prozentzeichen* (%) steht für eine beliebige Anzahl vorangestellter Zeichen oder kein Zeichen.

#### Die Abfrage:

Q.BEWERBER	NAME	ADRESSE
P.	AO.	LIKE %EN

#### erstellt folgenden Bericht:

NAME	ADRESSE
JAKOBS	MUENCHEN
LEINER	BOEBLINGEN
REID	REUTLINGEN

## Abhängigkeiten vom Datentyp

Beim Datentyp VARCHAR muss nicht bekannt sein, wie viele Leerzeichen mit LIKE anzugeben sind. Bei diesem Datentyp enthält die Spalte keine Leerzeichen. Die Spaltenbreite variiert je nach Länge der in der Spalte enthaltenen Daten.

Beim Datentyp CHAR ist die Spaltenbreite feststehend. Die Spalte enthält Leerzeichen. Deshalb muss bei Angabe von LIKE die entsprechende Anzahl an Leerzeichen verwendet werden.

Ist der Datentyp für eine Spalte LONG VARCHAR oder LONG VARCHARIC, kann sie nicht mit LIKE (oder anderen Suchbedingungen) verwendet werden.

## MAX. - Maximalwert berechnen

Die Spaltenfunktion MAX. liefert den größten Wert aus einer Gruppe von Zahlen oder Zeichen einer angegebenen Spalte. MAX. gilt für Spalten mit allen Datentypen.

Bei Anwendung von MAX. für eine Spalte mit dem Datentyp CHAR- oder VARCHAR erfolgt eine alphanumerische Sortierung.

- 9 ist größer als 8, die wiederum größer als 7 ist, usw., bis 0 (Null).
- Null ist größer als der Großbuchstabe Z, der wiederum größer als Y ist, usw., bis A.
- A ist größer als der Kleinbuchstabe z, der wiederum größer als y ist, usw., bis a.
- Kleinbuchstaben sind größer als Sonderzeichen.

QMF ignoriert Nullwerte, wenn nach dem Maximalwert gesucht wird. Wenn alle Werte in einer Spalte Null sind, wird kein Wert ausgegeben.

Ein Beispielelement kann mit MAX. verwendet werden, wenn die längste Zugehörigkeit und das höchste Gehalt in der Tabelle Q.PERSONAL ausgewählt werden soll.

## Die Abfrage:

Q.PERS.	ZUGEH	GEHALT		
-----+	-----+	-----+	-----+	-----+
	_Z	_G	P. MAX. _Z	P. MAX. _G

## MAX.

erstellt folgenden Bericht:

MAX(ZUGEH)	MAX(GEHALT)
-----	-----
13	78235.00

### Regeln für die Verwendung von MAX.

- Auf MAX. kann ein Beispiелеlement oder ein arithmetischer Ausdruck mit mindestens einem Beispiелеlement folgen.
- MAX. muss in einer nicht benannten Spalte mit einem Beispiелеlement angegeben werden, das jene Spalte identifiziert, aus der der größte Wert abgerufen werden soll. Dieses Beispiелеlement erscheint auch in der Spalte mit dem Wert, der abgerufen werden soll.
- Wenn MAX. für eine in einer Beispieltabelle benannte Spalte angewendet wird, muss eine Spaltenfunktion (AVG., SUM., MIN., MAX., COUNT.) oder der Operator G. (Gruppe) für alle anderen auszuwählenden Spalten angewendet werden.

### MIN. - Mindestwert berechnen

Die Spaltenfunktion MIN. liefert den kleinsten Wert aus einer Gruppe von Zahlen oder Zeichen einer angegebenen Spalte. MIN. gilt für Spalten mit allen Datentypen.

Bei Anwendung von MIN. für eine Spalte mit dem Datentyp CHAR- oder VARCHAR erfolgt eine alphanumerische Sortierung.

- 9 ist größer als 8, die wiederum größer als 7 ist, usw., bis 0 (Null).
- Null ist größer als der Großbuchstabe Z, der wiederum größer als Y ist, usw., bis A.
- A ist größer als der Kleinbuchstabe z, der wiederum größer als y ist, usw., bis a.
- Kleinbuchstaben sind größer als Sonderzeichen.

QMF ignoriert Nullwerte, wenn nach dem Mindestwert gesucht wird. Wenn alle Werte in einer Spalte Null sind, wird kein Wert ausgegeben.

Ein Beispiелеlement kann mit MIN. verwendet werden, wenn die kürzeste Zugehörigkeit der Mitarbeiter in der Tabelle Q.PERSONAL ausgewählt werden soll.

### Die Abfrage:

Q.PERS.	NAME	KOST	ZUGEH	
-----	-----	-----	-----	-----
			_Z	P. MIN. _Z

erstellt folgenden Bericht:

```
MIN(ZUGEH)
-----
1
```

### Regeln für die Verwendung von MIN.

- Auf MIN. kann ein Beispielement oder ein arithmetischer Ausdruck mit mindestens einem Beispielement folgen.
- MIN. muss in einer nicht benannten Spalte mit einem Beispielement angegeben werden, das jene Spalte identifiziert, aus der der kleinste Wert abgerufen werden soll. Dieses Beispielement erscheint auch in der Spalte mit dem Wert, der abgerufen werden soll.
- Wenn MIN. für eine in einer Beispieeltabelle benannte Spalte angewendet wird, muss eine Spaltenfunktion (AVG., SUM., MIN., MAX., COUNT.) oder der Operator G. (Gruppe) für alle anderen auszuwählenden Spalten angewendet werden.

### NOT - Entgegengesetzte Bedingung darstellen

Das Gegenteil einer Bedingung wird verwendet, indem NOT davor gesetzt wird. NOT hat eine höhere Priorität als AND und OR. In dieser Abfrage werden beispielsweise Zeilen ausgewählt, die in der Spalte KNR *nicht* die Angabe 38, aber in der Spalte BEREICH die Angabe *SUED* enthalten. Die andere Zeile in der Tabelle Q.KOST mit der Angabe *SUED* in der Spalte BEREICH enthält die Angabe 38 in der Spalte KNR, weshalb sie nicht dargestellt wird.

Die Abfrage:

Q.KOST	KNR	BEREICH	ORT
P.	_KOST	_BER	
BEDINGUNGEN			
NOT _KOST=38 AND _BER=SUED			

erstellt folgenden Bericht:

KNR	BEREICH	ORT
15	BADEN	KARLSRUHE
20	BAYERN	MUENCHEN

Um zu verdeutlichen, wie Klammern die Ergebnisse einer Abfrage ändern können, enthält die erste nachfolgende Abfrage keine Klammern. In der zweiten Abfrage werden Klammern hinzugefügt, während sie in der dritten Abfrage geringfügig verschoben werden.

# NOT

## Die Abfrage:

Q.KOST	KNR	BEREICH	ORT
P.	_KOST	_BER	_ORT
BEDINGUNGEN			
NOT _KOST=51 AND _BER=RHEINLAND OR _ORT=KARLSRUHE			

## erstellt folgenden Bericht:

KNR	BEREICH	ORT
15	BADEN	KARLSRUHE
42	RHEINLAND	LUDWIGSHAFEN

Mit den wie folgt gesetzten Klammern sieht der Bericht genauso aus wie der Bericht im obigen Beispiel.

(NOT \_KOST=51 AND \_BER=RHEINLAND) OR \_ORT=KARLSRUHE

Wird die linke Klammer aber *hinter* NOT angeordnet, wie in der folgenden Abfrage, ändert sich das Ergebnis.

## Die Abfrage:

Q.KOST	KNR	BEREICH	ORT
P.	_KOST	_BER	_ORT
BEDINGUNGEN			
NOT (_KOST=51 AND _BER=RHEINLAND) OR _ORT=KARLSRUHE			

## erstellt folgenden Bericht:

KNR	BEREICH	ORT
10	HAUPTVERWALTG	STUTT GART
15	BADEN	KARLSRUHE
20	BAYERN	MUENCHEN
38	WUERTTEMB	STUTT GART
42	RHEINLAND	LUDWIGSHAFEN
66	WESTFALEN	DUESSELDORF
84	RHEINLAND	KOELN

### Regeln für die Verwendung von NOT

- NOT kann in den Kombinationen NOT =, NOT NULL, NOT LIKE, NOT IN oder NOT BETWEEN angegeben werden.
- Bei Angabe von größer oder kleiner als muss NOT vor der gesamten Bedingung stehen. Beispiel: NOT \_ZUEGH > 10.

### NULL - Zeilen mit fehlenden Einträgen darstellen

Wird eine Tabelle erstellt und nur teilweise mit Daten gefüllt, enthält sie an den freien Stellen das Codewort NULL. Dieses Codewort bedeutet, dass der „Wert unbekannt“ ist. NULL darf nicht mit folgenden Werten verwechselt werden:

- Numerischer Wert Null
- Zeichenfolge mit Leerzeichen
- Zeichenfolge mit der Länge Null
- Zeichenfolge NULL (mit der Länge 4)

Bei diesen Werten handelt es sich um Werte, die in einer Tabellenzeile und -spalte eingegeben werden können. NULL wird dort angezeigt, wo kein Wert eingegeben oder der Wert speziell auf NULL gesetzt wurde. NULL wird als einfacher Bindestrich (-) gedruckt und angezeigt.

Um Zeilen auszuwählen, die in einer Spalte keinen Eintrag enthalten, muss NULL in dieser Spalte angegeben werden. Beispielsweise können die Personalnummern und Namen der Mitarbeiter der Kostenstelle 38 angezeigt werden, für die NULL in der Spalte ZUEGH steht.

### Die Abfrage:

Q.PERS.	PNR	NAME	KOST	TAET	ZUEGH	GEHALT	PROV
	P.	P.	38		NULL		

### erstellt folgenden Bericht:

PNR	NAME
60	KOCHENDOERFER
120	HUBERTUS

NULL kann nicht mit einem Beispielelement in einer Beispieletabelle verwendet werden. Statt dessen muss das Feld BEDINGUNGEN verwendet werden. Beispiel:

# NULL

**Folgende Abfrage ist FALSCH:**

Q.PERS.	NAME	PROV	GEHALT	
P.		_P $\neq$ NULL	_G	_P + _G

**Folgende Abfrage ist RICHTIG:**

Q.PERS.	NAME	PROV	GEHALT	
P.		_P	_G	_P + _G
		BEDINGUNGEN		
		_P $\neq$ NULL		

## Unbekannte Werte

QMF interpretiert das Schlüsselwort NULL als „unbekannt“. Das Ergebnis einer Operation an einem unbekanntem Wert ist ebenfalls unbekannt. Deshalb haben alle Operationen an NULL das Ergebnis NULL.

Achtung: NULL ist nicht Null. NULL bedeutet das Fehlen eines Werts. In der Beispieltabelle Q.PERSONAL ist für Manager in der Spalte PROV kein Wert angegeben, da Manager keine Provisionen erhalten. In einigen Beispielen ergibt sich der Verdienst aus GEHALT + PROV. Würde diese Berechnung für Manager in dieser Weise erfolgen, wäre das Ergebnis immer NULL.

### Regeln für die Verwendung von NULL:

- NULL kann allein oder zusammen mit =,  $\neq$  oder NOT verwendet werden.
- Im Feld BEDINGUNGEN darf NULL nur mit einem Spaltennamen oder einem Beispielelement verwendet werden.

## OR - Eine von zwei Bedingungen darstellen

Zwei durch OR verknüpfte Bedingungen ermöglichen, dass die Abfrage alle Zeilen auswählt, die eine der beiden Bedingungen erfüllt. Die folgende Abfrage wählt Zeilen aus, in denen die Spalte ZUGEH gleich 10 oder die Spalte GEHALT größer als 45000 ist.



**Die Abfrage:**

Q.PERS.	PNR	NAME	KOST	TAET	ZUEH	GEHALT	PROV
	P.	P.			P._Z	P._G	
BEDINGUNGEN							
_Z = 10 OR _G > 45000							

**erstellt folgenden Bericht:**

PNR	NAME	ZUEH	GEHALT
50	LANDAUER	10	5284.00
140	SCHNEIDER	6	59145.00
160	HOBACH	7	49855.00
210	SCHMIDT-S	10	56565.00
260	SCHULZE-M	12	52200.00
290	BADERLE	10	49550.00
310	WAGNER	13	38640.00

**P. - Daten in einer Tabelle darstellen**

P. kann verwendet werden, um alle oder einige Spalten in einer Tabelle darzustellen. Es ist nicht möglich, die Schlüsselwörter D. (Entfernen), I. (Einfügen) und U. (Aktualisieren) zusammen mit P. in derselben Abfrage zu verwenden.

**Darstellen aller Spalten in einer Tabelle**

Um alle Spalten in einer Tabelle anzuzeigen, wird P. unter dem Tabellennamen der Beispieltabelle angegeben. Hierdurch werden alle in der Beispieltabelle angezeigten Spalten dargestellt.

**Die Abfrage:**

Q.KOST	KNR	KBEZ	MGRPNR	BEREICH	ORT
P.					

P.

erstellt folgenden Bericht:

KNR	KBEZ	MGRPNR	BEREICH	ORT
84	RHEINLAND	290	WEST	KOELN
66	WESTFALEN	270	WEST	DUESSELDORF
10	HAUPTVERWALTG	160	ZENTRALE	STUTTGART
15	BADEN	50	SUED	KARLSRUHE
20	BAYERN	10	SUED	MUENCHEN
38	WUERTTEMBERG	30	SUED	STUTTGART
42	RHEINLAND	100	MITTE	LUDWIGSHAFEN
51	HESSEN	140	MITTE	FRANKFURT

### Darstellen einiger Spalten in einer Tabelle

Um ausgewählte Spalten anzuzeigen, P. unter den Namen der anzuzeigenden Spalten angeben. P. kann vor oder nach anderen Angaben, die unter der Spaltenüberschrift gemacht werden, angegeben werden.

Die Abfrage:

Q.KOST	KNR	KBEZ	MGRPNR	BEREICH	ORT
	P.			P.	P.

erstellt folgenden Bericht:

KNR	BEREICH	ORT
84	RHEINLAND	KOELN
66	WESTFALEN	DUESSELDORF
10	HAUPTVERWALTG	STUTTGART
15	BADEN	KARLSRUHE
20	BAYERN	MUENCHEN
38	WUERTTEMB	STUTTGART
42	RHEINLAND	LUDWIGSHAFEN
51	HESSEN	FRANKFURT

## Darstellen einiger Zeilen in einer Tabelle

Um bestimmte Zeilen einer Tabelle anzuzeigen, werden der Abfrage Bedingungen hinzugefügt. Beispielsweise sollen alle Spalten der Tabelle Q.PERSO-NAL angezeigt werden, allerdings nur die Zeilen, die VERTRETER in der Spalte TAET enthalten.

### Die Abfrage:

Q.PERS.	PNR	NAME	KOST	TAET	ZUEGH	GEHALT	PROV
P.				VERTRE.			

### erstellt folgenden Bericht:

PNR	NAME	KOST	TAET	ZUEGH	EHALT	PROV
20	ABELE	20	VERTRETER	8	33222.00	612.45
40	OBERHAUS	38	VERTRETER	6	31416.00	846.55
60	KOCHENDOERFER	38	VERTRETER	-	20769.00	650.25
70	MATUSCHEK	15	VERTRETER	7	37558.50	1152.00
90	FEHRENBACH	42	VERTRETER	6	46075.00	1386.70
150	NOETZHOLD	51	VERTRETER	6	51575.00	637.65
220	KALKBRENNER	51	VERTRETER	7	22386.00	992.80
280	HADINGSFELDER	66	VERTRETER	9	25998.00	811.50
300	ILZHOEFER	84	VERTRETER	5	21672.00	806.10
310	WAGNER	66	VERTRETER	13	38640.00	200.30
320	SCHMIDT	66	VERTRETER	4	27804.00	844.00
340	MEIERLE	84	VERTRETER	7	31059.00	1285.00

## Darstellen von Daten aus mehreren Tabellen

Um Daten aus zwei Tabellen darzustellen, werden zwei Beispieltabellen gezeigt, die mindestens eine Spalte mit denselben Daten enthalten (in diesem Beispiel ist dies PNR und MGRPNR). Eine oder mehrere nicht benannte Spalten in einer der Tabellen hinzufügen. Das gleiche Beispiелеlement in jeder Tabelle in jene Spalten eingeben, die identische Daten enthalten. Danach wird ein anderes Beispiелеlement in eine nicht benannte Spalte der ersten Tabelle eingegeben. Anschließend muss das gleiche Beispiелеlement in eine benannte Spalte der zweiten Tabelle eingegeben werden. (P. darf nur in der Tabelle mit der nicht benannten Spalte erscheinen.)

### Die Abfrage:

Q.PERS.	PNR	NAME	
P.	_P		_K

Q.KOST	KNR	KBEZ	MGRPNR
	_K		_P

### erstellt folgenden Bericht:

PNR	NAME	KNR
10	FRIEDENHAGEN	20
30	BAEURLISBERGER	38
50	LANDAUER	15
100	HANGLEITNER	42
140	SCHNEIDER	51
160	HOBACH	10
270	LOEBELENZ	66
290	BADERLE	84

## Darstellen von Daten, die von nicht dargestellten Daten abhängen

Eine Abfrage, die mehrere Tabellen verwendet, kann Daten aus einer Tabelle darstellen, die von Daten aus einer anderen Tabelle abhängen. Wird beispielsweise das Beispiелеlement \_K in der Spalte KOST der Tabelle Q.PERSONAL und die Spalte KNR der Tabelle Q.KOST verwendet, können die PNR, der Name und die Kostenstelle jener Mitarbeiter dargestellt werden, die in Frankfurt sind.

**Die Abfrage:**

Q.PERS.	PNR	NAME	KOST
P.			_K

Q.KOST	KNR	ORT
	_K	FRANKFURT

**erstellt folgenden Bericht:**

PNR	NAME	KOST
140	SCHNEIDER	51
150	NOETZOLD	51
220	KALKBRENNER	51
230	DOLDERER	51
250	TREMPES	51

**SUM. - Endsumme ermitteln**

Die Spaltenfunktion SUM. ermittelt die Endsumme aller in einer Spalte enthaltenen Werte für die ausgewählten Zeilen. Sie gilt für eine Zahlengruppe und liefert für jede Zahlengruppe, für die sie angewendet wurde, einen Einzelwert. Der Operator UNQ. kann mit SUM. verwendet werden, wenn für die Berechnung der Summe nur eindeutige Werte verwendet werden sollen. QMF ignoriert Nullen. Wenn alle Werte in einer Spalte Null sind, ist auch die Endsumme Null.

Mit SUM. kann ein arithmetischer Ausdruck verwendet werden. Im folgenden Beispiel werden die Gesamteinkünfte (Gehälter und Provisionen) für jede ausgewählte Zeile der Tabelle Q.PERSONAL berechnet:

Q.PERS.	NAME	GEHALT	PROV
		_G	_P
		P. SUM. (_G+_P)	

Alle Spalten, auf die in einer nicht benannten Spalte Bezug genommen wurde, wurden entweder in einer Gruppe zusammengefasst oder enthalten eine angegebene Spaltenfunktion. Beispielsweise können die Gesamteinkünfte, der Durchschnittswert und die Maximalgehälter nach Kostenstelle ausgewählt werden.

## SUM.

### Die Abfrage:

Q.PERS.	KOST	GEHALT			
	P. G.	_G	P. SUM._G	P. AVG. _G	P. MAX. _G

### erstellt folgenden Bericht:

KOST	SUM(GEHALT)	AVG(GEHALT)	MAX(GEHALT)
10	83463.45	20865.8625000000	22959.20
15	61929.33	15482.3325000000	20659.80
20	64286.10	16071.5250000000	18357.50
38	77285.55	15457.1100000000	18006.00
42	58369.05	14592.2625000000	18352.80
51	86090.80	17218.1600000000	21150.00
66	86076.20	17215.2400000000	21000.00
84	66147.00	16536.7500000000	19818.00

### Regeln für die Verwendung von SUM.

- SUM. darf nur in Spalten mit numerischem Datentyp verwendet werden.
- In einer nicht benannten Spalte muss SUM. mit einem Beispiелеlement angegeben werden, das die Spalte angibt, für die eine Endsumme ermittelt werden soll.
- Auf die Spaltenfunktion SUM. kann ein Beispiелеlement, ein arithmetischer Ausdruck mit mindestens einem Beispiелеlement oder der Operator UNQ. mit einem sich anschließenden Beispiелеlement folgen. Werden die einer Spalte enthaltenen Daten, deren Endsumme bestimmt werden soll, durch einen arithmetischen Ausdruck definiert, muss der Ausdruck in Klammern gesetzt werden.
- Wenn SUM. für eine in einer Beispieltabelle benannte Spalte angewendet wird, muss eine Spaltenfunktion (AVG., MIN., MAX., COUNT. oder SUM) oder der Operator G. (Gruppe) für alle anderen auszuwählenden Spalten angewendet werden. Der Abschnitt „G. - Daten gruppieren“ auf Seite 356 enthält hierzu weitere Informationen.

### U. - Eine Zeile in einer Tabelle aktualisieren

Um einen oder mehrere Werte in einer vorhandenen Zeile einer Tabelle zu aktualisieren, wird der Operator U. mit dem neuen Wert in jeder zu ändernden Spalte angegeben. Eine Beispieltabelle, in der der Operator U. verwendet wird, kann mehrere Zeilen enthalten. Allerdings müssen alle Zeilen den Operator U. enthalten. Die in anderen Spalten vorhandenen Werte identifizieren die zu ändernde(n) Zeile(n). Der Benutzer kann Zeilen in der eigenen Tabelle oder in einer Kopie der von einem anderen Benutzer erstellten Tabelle aktualisieren. (Für das Erstellen oder Kopieren einer Tabelle ist eine Berechtigung erforderlich.) Um beispielsweise die Beispieltabelle Q.PERSONAL zu kopieren, ANZEIGEN Q.PERSONAL eingeben. Wenn Q.PERSONAL angezeigt wird, SICHERN

DATEN ALS PERS eingeben. In den Beispielen, in denen U. verwendet wird, wird angenommen, dass der Benutzer eine Tabelle erstellt (oder kopiert) und sie als PERS bezeichnet hat.

Die folgende Abfrage aktualisiert die Tabelle PERS für die Mitarbeiter mit der PNR 250 und 330. Sie ändert die Daten in der Spalte TAET in VERTRETER und erhöht das Gehalt um 15%.

PERS	PNR	TAET	GEHALT	GEHALT
	250	U. VERTR	_G1	U. _G1*1.15
	330	U. VERTR	_G2	U. _G2*1.15

Um die geänderten Zeilen in der Tabelle PERS anzuzeigen, ANZEIGEN PERS eingeben. Die aktualisierte Tabelle PERS sollte folgendermaßen aussehen:

PNR	NAME	TAET	GEHALT
250	TREMPES	VERTRETER	28038.15
330	ARENDAS	VERTRETER	28243.42

Um die Datums- und Zeitwerte in einer QBE-Aktualisierungsabfrage zu aktualisieren, müssen sie in einfache Anführungszeichen gesetzt werden. Beispiel:

MEIN.GESPR	INTDATUM	BEGINN	MGRPNR
	U. '1987-04-04'	U. '14.22.00'	270

### Regeln für die Verwendung von U.

- Eine Spalte kann nur mit einer Konstanten oder mit Werten aus anderen Spalten in derselben Zeile aktualisiert werden.
- Eine Spalte in einer Zeile, die von Spalten in anderen Zeilen derselben Tabelle stammt, kann nicht aktualisiert werden.
- Eine Zeile kann nicht aktualisiert werden, wenn sie von anderen Zeilen in derselben Tabelle abhängt.

### UNQ. - Doppelte Zeilen beseitigen

UNQ. beseitigt doppelte Zeilen aus Abfrageergebnissen. Enthält die Beispieldatei mindestens zwei Zeilen mit dem Operator P., werden standardmäßig doppelte Zeilen aus dem Abfrageergebnis entfernt. Enthält die Tabelle aber nur eine Zeile mit diesem Operator und sollen doppelte Zeilen verhindert werden, muss UNQ. unter dem Tabellennamen in der Zeile mit P. angegeben werden.

**Die Abfrage:**

Q.KOST	KNR	KBEZ	MGRPNR	BEREICH	ORT
UNQ.				P.	

**führt zu folgendem Ergebnis:**

```

BEREICH
-----
HAUPTVERWALTG
SUED
MITTE
WEST

```

**USER - Zeilen mit einem Wert darstellen, der einer Benutzer-ID entspricht**

Wird eine Abfrage mit USER in der Spalte NAME (oder in einer anderen Spalte, die eine Benutzer-ID enthält) ausgeführt, wird die eigene Benutzer-ID als Bedingung in der Abfrage für das Schlüsselwort USER eingesetzt. Die Abfrage kann mit anderen Benutzern gemeinsam benutzt werden, die sie ohne Änderungen ausführen können. Ihre Benutzer-IDs werden automatisch beim Schlüsselwort USER ersetzt. (Vor USER wird *kein* & angegeben.)

Eine Abfrage wird beispielsweise einmal monatlich (mit Hilfe der Tabelle Q.PERSONAL) ausgeführt, um festzustellen, wie hoch die Provision bis zum aktuellen Tag ist. Außerdem wollen andere Benutzer dieselben Informationen überprüfen. Hierfür kann folgende gemeinsame Abfrage geschrieben werden:

Q.PERS.	NAME	PROV
-----	-----	-----
	USER	P.

**+, -, \*, / - Berechnete Werte**

Eine QBE-Abfrage kann nicht nur bereits in einer Tabelle vorhandene Daten darstellen, sondern auch Ergebnisse, die mit diesen Daten ermittelt werden können.

$\_G/12$  ist ein Beispiel für einen *Ausdruck*. G ist das Ergebnis aus der Division von GEHALT durch 12. Ausdrücke können mit Symbolen für Operationen gebildet werden:

Symbol	Operation
+	Addition
-	Subtraktion



- \* Multiplikation
- / Division

Innerhalb der Ausdrücke können Spaltenüberschriften (PREIS\*STUNDEN), Konstanten (PRIES\*1.07) und Spaltenfunktionen (AVG. (\_G)/2) verwendet werden.

Im Bericht hängen die Spaltennamen für berechnete Werte davon ab, ob SQL/DS oder DB2 verwendet wird. Folgendes kann beispielsweise angezeigt werden:

- 1, 2 oder 3
- SPL1, SPL2 oder SPL3
- EXPRESSION 1, EXPRESSION 2 oder EXPRESSION 3
- AVG(EXPRESSION 2)

Die Beispiele im vorliegenden Handbuch wurden mit SQL/DS erstellt. In den Spaltenüberschriften für berechnete Werte wird EXPRESSION angezeigt.

**Spalten mit Ausdrücken**

Berichte können mit Spalten erstellt werden, die die Werte der Ausdrücke enthalten. Hierfür wird der Ausdruck in einer nicht benannten Spalte angegeben, wie die folgende Abfrage zeigt.

Um den Gesamtverdienst der Mitarbeiter der Kostenstelle 20 anzuzeigen, muss \_G + \_P in die nicht benannte Spalte eingefügt werden.

**Die Abfrage:**

Q.PERS.	PNR	NAME	KOST	GEHALT	PROV	
	P.	P.	20	_G	_P	P._G + _P

**erstellt folgenden Bericht:**

PNR	NAME	EXPRESSION 1
10	FRIEDENHG	-
20	ABELE	33834.45
80	BILFINGER	33743.20
190	FUESSINGR	49321.50

Der Wert von GEHALT+PROV für den Mitarbeiter 10 ist NULL, da der Wert von PROV NULL ist und das Ergebnis aller Berechnungen mit NULL den Wert NULL ergibt.

## Berechnete Werte

Ein Bericht kann für alle Mitarbeiter der Kostenstelle 38 mit ihren Monatsgehältern erstellt werden.

### Die Abfrage:

Q.PERS.	KOST	NAME	GEHALT
	P.38	P.	_G
			P._G/12

### erstellt folgenden Bericht:

KOST	NAME	EXPRESSION 1
38	BAEURLISBERGER	1458.895833333
38	OBERHAUS	1500.500000000
38	KOCHENDOERF	1400.691666666
38	HUBERTUS	1079.562500000
38	NEUMANN	1000.812500000

### =, <=, >, < - Gleichheit und Ungleichheit

Um Zeilen auszuwählen, die eine Gleichheits- oder Ungleichheitsbedingung erfüllen, wird die Bedingung unter der entsprechenden Spalte angegeben.

Ein Bericht kann mit allen Mitarbeitern angezeigt werden, die mindestens 10 Jahre zum Betrieb gehören.

### Die Abfrage:

Q.PERS.	PNR	NAME	KOST	TAET	ZUEGH	GEHALT	PROV
	P.	P.			P. >=10		

### erstellt folgenden Bericht:

PNR	NAME	ZUEGH
50	LANDAUER	10
210	SCHMIDT-SEIBERT	10
260	SCHULZE-MEIER	12
290	BADERLE	10
310	WAGNER	13

Wird kein Operator angegeben, wird standardmäßig die Bedingung der Gleichheit angenommen. Folgende Abfrage kann geschrieben werden, um einen Bericht mit allen Managern zu erstellen.

## Die Abfrage:

Q.PERS.	PNR	NAME	KOST	TAET	ZUGEH	GEHALT	PROV
	P.	P.		MGR			

## erstellt folgenden Bericht:

PNR	NAME
10	FRIEDENHAGEN
30	BAEUM LISBERGER
50	LANDAUER
100	HANGLEITNER
140	SCHNEIDER
160	HOBACH
210	SCHMIDT-SEIBERT
240	OBERSTEIN
260	SCHULZE-MEIER
270	LOEBELENZ
290	BADERLE

Es ist möglich, einen Bericht mit Mitarbeitern anzuzeigen, die im Alphabet nach SCHMIDT folgen.

## Die Abfrage:

Q.PERS.	PNR	NAME	KOST	TAET	ZUGEH	GEHALT	PROV
	P.	P. >SCHMIDT-S.AO.					

## erstellt folgenden Bericht:

PNR	NAME
260	SCHULZE-MEIER
350	TETZLAFF
250	TREMPES
170	VALICEK
310	WAGNER

## QBE-Übungen mit Lösungen

---

Die Lösungen zu den folgenden Übungen befinden sich „Lösungen zu den Übungen“ auf Seite 381.

### Übungen

Für die Übungen 1 bis 4 wird die Tabelle Q.PERSONAL verwendet.

#### Übung 1

1. Es ist eine Abfrage zu schreiben, um eine Liste mit den Mitarbeiternamen und Tätigkeiten für jeden Mitarbeiter der Kostenstelle 84 zu erstellen.
2. Nach der erfolgreichen Ausführung der Abfrage im Schritt 1 die Funktionstaste für "Abfrage" verwenden, um die Abfrage erneut anzuzeigen. Die Abfrage ist so zu ändern, dass eine Liste mit den Personalnummern, Mitarbeiternamen, der Zugehörigkeit und dem Gehalt für alle Mitarbeiter der Kostenstelle 51 erstellt wird.
3. Diese Abfrage ist anschließend so zu ändern, dass sie alle Spalten für die Mitarbeiter der Kostenstelle 51 anzeigt.
4. Es ist ein Bericht zu erstellen, der die Personalnummer, den Namen, die Kostenstelle und Zugehörigkeit für jeden Mitarbeiter enthält, der keine Angaben in der Spalte ZUGEH hat.
5. Es ist eine Abfrage zu schreiben, die eine Liste mit der Personalnummer, dem Namen, der Tätigkeit und Zugehörigkeit für jeden Mitarbeiter mit mindestens 10 Dienstjahren erstellt. Enthält die Liste einen Mitarbeiter mit genau 10 Dienstjahren?
6. Es ist ein Bericht mit den Namen und den Provisionen für alle Manager zu erstellen, deren Zeile einen Provisionsbetrag enthält.

#### Übung 2

1. Es ist ein Bericht zu erstellen, der den Namen, die Kostenstelle und die Zugehörigkeit aller Vertreter enthält. Der Bericht ist in aufsteigender alphabetischer Reihenfolge nach Mitarbeiternamen zu sortieren.
2. Es ist ein Bericht zu erstellen, der den Namen, die Kostenstelle und die Zugehörigkeit aller Vertreter enthält. Die Kostenstellennummern in aufsteigender Reihenfolge sortieren, ebenso die Zugehörigkeit innerhalb der einzelnen Kostenstellen.
3. Es ist eine Abfrage zu schreiben, die eine Liste mit der Personalnummer, dem Namen, Tätigkeit und Zugehörigkeit für alle Vertreter erstellt. Den Bericht nach der Zugehörigkeit sortieren, wobei der Vertreter mit der längsten Zugehörigkeit oben steht.
4. Der Schritt 3 ist erneut zu ändern, indem der Bericht in absteigender Reihenfolge nach Zugehörigkeit sortiert wird, aber in jedem Jahr in aufsteigender Reihenfolge nach der Kostenstellennummer. Die Kostenstellennummern in den Bericht aufnehmen.

5. Es ist ein Bericht mit jenen Mitarbeitern zu erstellen, deren Namen den Buchstaben Z enthalten.
6. Es ist ein Bericht mit jenen Mitarbeitern zu erstellen, deren Namen mit S beginnen.
7. Es ist ein Bericht mit jenen Mitarbeitern zu erstellen, deren Namen an dritter Stelle den Buchstaben I enthalten.

### Übung 3

1. Es ist ein Bericht zu erstellen, der den Namen, das Gehalt und die Provision jener Mitarbeiter enthält, deren Gehalt höher als € 30000 ist oder deren Provision mehr als € 1000 beträgt.
2. Es ist ein Bericht zu erstellen, der alle Mitarbeiter ohne Angaben in der Spalte ZUGEH oder PROV auflistet. Den Namen des Mitarbeiters, die Zugehörigkeit und Provision anzeigen. (Hinweis: Beim Vergleich bei Nullwerten in QBE müssen die Symbole "=" oder "<math>\neq</math>" verwendet werden.)
3. Es ist eine Abfrage zu schreiben, die eine Liste mit der Personalnummer, dem Namen und Gehalt für alle Mitarbeiter mit einem Gehalt zwischen 45000 und 47000 erstellt. Wurden Mitarbeiter mit genau 45000 oder 47000 € in der Liste erfasst?
  - Ist dies nicht der Fall, wie könnten diese Mitarbeiter ausgeschlossen werden?
  - Ist dies nicht der Fall, wie könnten diese Mitarbeiter erfasst werden?
4. Es ist ein Bericht mit allen Managern zu erstellen, deren Zugehörigkeit unter 10 Jahre liegt, deren Gehalt aber mindestens 45000 beträgt. Den Namen, die Tätigkeit, Zugehörigkeit und das Gehalt anzeigen.
5. Den Namen, die Zugehörigkeit, das Gehalt und die Provision jener Mitarbeiter anzeigen, deren Zugehörigkeit unter 10 Jahren liegt, deren Gehalt aber mehr als € 45000 und deren Provision mehr als € 1000 beträgt.

### Übung 4

1. Es ist eine Abfrage zu erstellen, die den Namen, die Personalnummer, das Gehalt, die Provision und die Gesamteinkünfte (Gehalt + Provision) aller Vertreter auflistet.
2. Es ist eine Abfrage zu erstellen, die den Namen, die Personalnummer, das Gehalt, die Provision und die Gesamteinkünfte aller Vertreter auflistet, deren Gesamteinkünfte unter € 22000.00 liegen.
3. Es ist ein Bericht zu erstellen, der den Namen und die Provision aller Vertreter prozentual zum Gehalt enthält. (Hat ein Mitarbeiter beispielsweise ein Gehalt von 45000 und beträgt die Provision 2000 sind dies knapp 5 Prozent vom Gehalt.) Den Bericht in absteigender Reihenfolge nach dem Prozentsatz der Provision sortieren.
4. Den Schritt 3 so ändern, dass der Prozentsatz der Provision auf dem Gesamtverdienst (Gehalt + Provision = 100%) basiert.

## Übung 5

1. Es ist eine Abfrage zu schreiben, die auf die beiden Tabellen Q.PERSONAL und Q.KOST (ZEIGEN Q.PERSONAL und ZEIGEN Q.KOST) zugreift. Einen Bericht erstellen, der alle Kostenstellen, Standorte und Namen der Manager enthält.
2. Den Schritt 1 so ändern, dass nur die Kostenstellen des Bereichs Süd aufgelistet werden.
3. Den Schritt 2 so ändern, dass alle Manager des Bereichs Süd mit einer Zugehörigkeit von mindestens 10 Jahren aufgelistet werden. Für jeden Manager die Kostenstelle, den Ort und seinen Namen auflisten.

## Übung 6

1. Es ist die Tabelle Q.PERSONAL zu kopieren und MEINTAB zu nennen.
2. Eine Abfrage schreiben, um die Tabelle MEINTAB zu aktualisieren. Der Name des Managers der Kostenstelle 66 ist in RAMOTH mit einer Zugehörigkeit von 7 Jahren und einem Gehalt von € 43238.00 zu ändern. Eine Abfrage schreiben, um die Zeile nach ihrer Aktualisierung zu wiederholen.
3. Es ist eine Abfrage zu schreiben, die die Gehälter in der Tabelle MEINTAB um 10% erhöht. Alle Zeilen mit den Verkäufern wiederholen. Da am Anfang der Tabelle MEINTAB Daten enthalten sind, die mit den Daten in der Tabelle Q.PERSONAL identisch sind, sollten die Spalten ZUGEH und GEHALT mit denen in der Tabelle Q.PERSONAL in Anhang B, „QMF-Beispieltabellen“ auf Seite 395, anhand von Stichproben verglichen werden, um sicherzustellen, dass das Gehalt der richtigen Mitarbeiter erhöht wurde.
4. Eine neue Zeile in die Tabelle MEINTAB einfügen. Die Informationen zum neuen Mitarbeiter lauten wie folgt:

```
PNR      = 275
NAME     = ROGERS
KOST     = 66
TAET     = VERK
ZUGEH    = NULL
GEHALT   = 44000.00
PROV     = NULL
```

Nachdem die Zeile eingefügt wurde, kann eine Abfrage geschrieben und ausgeführt werden, um diese Zeile anzuzeigen.

5. Aus der Tabelle MEINTAB die Zeilen für Vertreter der Kostenstelle 66 löschen.

Lösungen zu den Übungen

**Anmerkung:** Bei den Lösungen werden nur die unbedingt notwendigen Spalten angezeigt. Die Antwort kann nicht verwendete Spalten betreffen, die hier gelöscht worden sind.

Lösungen zur Übung 1

1.

Q.PERS.	NAME	KOST	TAET
P.		84	P.

NAME	TAET
BADERLE	MANAGER
ILZHOEFER	VERTRETER
MEIERLE	VERTRETER
TETZLAFF	VERKAEUFER

2.

Q.PERS.	PNR	NAME	KOST	ZUGEH	GEHALT
P.	P.		51	P.	P.

PNR	NAME	ZUGEH	GEHALT
140	SCHNEIDER	6	59145.00
150	NOETZHOLD	6	51575.00
220	KALKBRENNER	7	22386.00
230	DOLDERER	3	47795.00
250	TREMPES	6	24381.00

3.

Q.PERS.	PNR	NAME	KOST	TAET	ZUGEH	GEHALT	PROV
P.			51				

PNR	NAME	KOST	TAET	ZUGEH	GEHALT	PROV
140	SCHNEIDER	51	MANAGER	6	59145.00	-
150	NOETZHOLD	51	VERTRETER	6	51575.00	637.65
220	KALKBRENNER	51	VERTRETER	7	22386.00	992.80
230	DOLDERER	51	VERKAEUFER	3	47795.00	189.65
250	TREMPES	51	VERK	6	24381.00	513.30

# Übungen

4.

Q.PERS.	PNR	NAME	KOST	ZUGEH
	P.	P.	P.	P.NULL

PNR	NAME	ZUGEH	GEHALT
60	KOCHENDFR	38	-
80	BILFINGER	20	-
120	HUBERTUS	38	-
200	PFLEIDERER	42	-

5.

Q.PERS.	PNR	NAME	TAET	ZUGEH
	P.	P.	P.	P.>=10

PNR	NAME	TAET	ZUGEH
50	LANDAUER	MANAGER	10
210	SCHMIDT-S	MANAGER	10
260	SCHULZE-M	MANAGER	12
290	BADERLE	MANAGER	10
310	WAGNER	VERTRETER	13

6.

Q.PERS.	NAME	TAET	PROV
	P.	MANAGER	P. ¬NULL

NAME	PROV
-----	-----

**Anmerkung:** Dieses Ergebnis ist richtig. Die Tabelle ist leer. Manager erhalten keine Provision, weshalb in ihrer Spalte PROV keine Angaben enthalten sind.



Lösungen zur Übung 2

1.

Q.PERS.	NAME	KOST	TAET	ZUEGH
	P. AO.	P.	VERK	P.

NAME	KOST	ZUEGH
ABELE	20	8
FEHRENBACH	42	6
HADINGSFELD	66	9
ILZHOEFER	84	5
KALKBRENNER	51	7
KOCHENDOERF	38	-
MEIERLE	84	7
NOETZHOLD	51	6
OBERHAUS	38	6
SCHMIDT	66	4
WAGNER	66	13
REICHWALD	42	6

2.

Q.PERS.	NAME	KOST	TAET	ZUEGH
	P.	P. AO(1).	VERK	P. AO(2).

NAME	KOST	ZUEGH
KALKBRENNER	51	7
NOETZHOLD	51	6
SCHMIDT	66	4
ILZHOEFER	84	5
ABELE	20	8
MEIERLE	84	7
REICHWALD	42	6
OBERHAUS	38	6
KOCHENDOERF	38	-
WAGNER	66	13
FEHRENBACH	42	6
HADINGSFELD	66	9

# Übungen

3.

Q.PERS.	PNR	NAME	TAET	ZUGEH
-----	-----	-----	-----	-----
	P.	P.	VERK	P. DO.

PNR	NAME	ZUGEH
-----	-----	-----
80	BILFINGER	-
200	PFLEIDERER	-
120	HUBERTUS	-
190	FUESSINGER	8
130	REICHWALD	6
250	TREMPE	6
350	TETZLAFF	5
110	LIEBHERR	5
170	VALICEK	4
230	DOLDERER	3
180	NEUMANN	3
330	ARENDAS	1

### Anmerkungen:

- Bei Angabe der absteigenden Reihenfolge werden die Mitarbeiter mit 0 Jahre Zugehörigkeit an den Anfang der Tabelle gestellt.
- Die Reihenfolge der Namen kann bei der Sortierung nach Feldern variieren. Pfleiderer kann beispielsweise vor Bilfinger stehen, da beide eine Zugehörigkeit von 0 Jahren haben.

4.

Q.PERS.	PNR	NAME	KOST	TAET	ZUGEH
-----	-----	-----	-----	-----	-----
	P.	P.	P. A0(2).	VERK	P. D0(1).

PNR	NAME	ZUGEH	GEHALT
-----	-----	-----	-----
80	BILFINGER	20	-
120	HUBERTUS	38	-
200	PFLEIDERER	42	-
190	FUESSINGER	20	8
130	REICHWALD	42	6
250	TREMPE	51	6
110	LIEBHERR	15	5
350	TETZLAFF	84	5
170	VALICEK	15	4
180	NEUMANN	38	3
230	DOLDERER	51	3
330	ARENDAS	66	1

5.

Q.PERS.	NAME
	P. LIKE '%Z%'

```

NAME
-----
LOEBELN
ILZHOEFER
TETZLAFF
    
```

6.

Q.PERS.	NAME
	P. LIKE 'S%'

```

NAME
-----
SCHNEIDER
SCHMIDT-S
SCHMIDT
SCHULZE-M
    
```

7.

Q.PERS.	NAME
	P. LIKE '_ _I%'

```

NAME
-----
FRIEDENHAGEN
REICHWALD
HAIDINGSFELDER
MEIERLE
    
```

# Übungen

## Lösungen zur Übung 3

1.

Q.PERS.	NAME	GEHALT	PROV
P.		P. _G	P. _P

BEDINGUNGEN

\_G > 18000 OR \_P > 1000

NAME	GEHALT	PROV
FRIEDENHG	78235.00	-
ABELE	33222.00	612.45
OBERHAUS	31416.00	846.55
LANDAUER	55284.00	-
MATUSCHEK	37558.50	1152.00
FEHRENBACH	46075.00	1386.70
HANGLEITN	53125.00	-
SCHNEIDER	59145.00	-
NOETZHOLD	51575.00	637.65
HOBACH	49855.00	-
SCHMIDT-S	56565.00	-
OBERSTEIN	48315.00	-
SCHULZE-M	52200.00	-
LOEBELENZ	37926.00	-
HAIDINGSF	25998.00	811.50
BADERLE	49550.00	-
WAGNER	38640.00	200.30
MEIERLE	31059.00	1285.00

2.

Q.PERS.	NAME	ZUGEH	PROV
P.		P. _Z	P. _P

BEDINGUNGEN

\_Z = NULL OR \_P = NULL

NAME	ZUGEH	PROV
FRIEDENHG	7	-
BAEUM LISB	5	-
LANDAUER	10	-
KOCHENDFR	-	650.25
BILFINGER	-	128.20
HANGLEITN	7	-
HUBERTUS	-	180.00
SCHNEIDER	6	-
HOBACH	7	-
PFLEIDERER	-	84.20
SCHMIDT-S	10	-
OBERSTEIN	5	-
SCHULZE-M	12	-
LOEBELENZ	9	-
BADERLE	10	-

3.

Q.PERS.	PNR	NAME	GEHALT
-----	-----	-----	-----
	P.	P.	P. _G

Exklusiv BETWEEN:	Inklusiv BETWEEN:				
<table border="1"> <thead> <tr><th>BEDINGUNGEN</th></tr> </thead> <tbody> <tr><td>_G &gt; 45000 AND _G &lt; 47000</td></tr> </tbody> </table>	BEDINGUNGEN	_G > 45000 AND _G < 47000	<table border="1"> <thead> <tr><th>BEDINGUNGEN</th></tr> </thead> <tbody> <tr><td>_G &gt;= 45000 AND _G &lt;= 47000</td></tr> </tbody> </table>	BEDINGUNGEN	_G >= 45000 AND _G <= 47000
BEDINGUNGEN					
_G > 45000 AND _G < 47000					
BEDINGUNGEN					
_G >= 45000 AND _G <= 47000					
OR	OR				
<table border="1"> <thead> <tr><th>BEDINGUNGEN</th></tr> </thead> <tbody> <tr><td>_G BT 20001 AND 20999</td></tr> </tbody> </table>	BEDINGUNGEN	_G BT 20001 AND 20999	<table border="1"> <thead> <tr><th>BEDINGUNGEN</th></tr> </thead> <tbody> <tr><td>_G BETWEEN 45000 AND 47000</td></tr> </tbody> </table>	BEDINGUNGEN	_G BETWEEN 45000 AND 47000
BEDINGUNGEN					
_G BT 20001 AND 20999					
BEDINGUNGEN					
_G BETWEEN 45000 AND 47000					

PNR	NAME	GEHALT
50	LANDAUER	20659.80
210	SCHMIDT-S	20010.00

PNR	NAME	GEHALT
50	LANDAUER	20659.80
210	SCHMIDT-S	20010.00

# Übungen

4.

Q.PERS.	NAME	TAET	ZUGEH	GEHALT
	P.	P. =MGR	P. <10	P. >=45000

NAME	TAET	ZUGEH	GEHALT
SCHNEIDER	MGR	6	59145.00
HOBACH	MGR	7	49855.00

5.

Q.PERS.	NAME	ZUGEH	GEHALT	PROV
	P.	P. <10	P. _G	P. _P
BEDINGUNGEN				
_G > 45000 OR _P > 1000				

NAME	ZUGEH	GEHALT	PROV
MATUSCHEK	7	37558.50	1152.00
FEHRENBACH	6	46075.00	1386.70
SCHNEIDER	6	59145.00	-
HOBACH	7	49855.00	-
MEIERLE	7	31059.00	1285.00

Lösungen zur Übung 4

1.

Q.PERS.	NAME	PNR	TAET	GEHALT	PROV	
P.	P.	VERK	P._G	P._P	P._G+_P	

NAME	PNR	GEHALT	PROV	EXPRESSION 1
ABELE	20	33222.00	612.45	33834.45
OBERHAUS	40	31416.00	846.55	32262.55
KOCHENDRF	60	20769.00	650.25	21419.25
MATUSCHEK	70	37558.50	1152.00	38710.50
FEHRENBACH	90	46075.00	1386.70	47461.70
NOETZHOLD	150	51575.00	637.65	52212.65
KALKBRENNER	220	22386.00	992.80	23378.80
HAIDINGSFDR	280	25998.00	811.50	26809.50
ILZHOEFER	300	21672.00	806.10	22478.10
WAGNER	310	38640.00	200.30	38840.30
SCHMIDT	320	27804.00	844.00	28648.00
MEIERLE	340	31059.00	1285.00	32344.00

2.

Q.PERS.	NAME	PNR	TAET	GEHALT	PROV	
P.	P.	VERK	P._G	P._P	P._G+_P	
BEDINGUNGEN						
(_G + _P) < 17500						

NAME	PNR	GEHALT	PROV	EXPRESSION 1
KOCHENDRF	60	20769.00	650.25	21419.25
ILZHOEFER	300	21672.00	806.10	22478.10

# Übungen

3.

Q.PERS.	NAME	TAET	GEHALT	PROV	
	P.	VERK	_G	_P	P. DO. $100 * (_P / _G)$

NAME	EXPRESSION 1
FEHRENBACH	7.70313900
MEIERLE	7.20130000
MATUSCHEK	6.98062000
KALKBRENNER	5.62349500
ILZHOEFER	5.21595600
SCHMIDT	5.00646500
OBERHAUS	4.70148800
HADINGSF	4.34549700
KOCHENDRF	3.86862400
ABELE	3.37043400
NOETZHOLD	3.27731000
WAGNER	0.95380900

Statt dessen könnte folgende Abfrage verwendet werden:

Q.PERS.	NAME	TAET	GEHALT	PROV	
	P.	VERK	_G	_P	P. DO. $(100 * _P) / _G$

NAME	EXPRESSION 1
MEIERLE	7
FEHRENBACH	7
MATUSCHEK	6
SCHMIDT	5
ILZHOEFER	5
KALKBRENNER	5
OBERHAUS	4
HADINGSF	4
ABELE	3
KOCHENDRF	3
NOETZHOLD	3
WAGNER	0

Hierbei ist die Genauigkeit des berechneten Bruches zu beachten. Die Abrundung kann auch auf die Reihenfolge Einfluss haben, in der Zeilen sortiert werden.



4.

Q.PERS.	NAME	TAET	GEHALT	PROV
P.	VERK	_G	_P	P. DO. 100*( $\frac{P}{G+P}$ )

NAME	EXPRESSION 1
FEHRENBACH	7.15219600
MEIERLE	6.71754900
MATUSCHEK	6.52512600
KALKBRENNER	5.32409500
ILZHOEFER	4.95738100
SCHMIDT	4.76776800
OBERHAUS	4.49037300
HAIDINGSF	4.16452800
KOCHENDRF	3.72453600
ABELE	3.26053900
NOETZHOLD	3.17331100
WAGNER	0.94479700

### Lösungen zur Übung 5

1.

Q.PERS.	PNR	NAME
_MID	_MNM	

Q.KOST	KBEZ	MGRPNR	ORT
P.	_MID	P.	P. _MNM

KBEZ	ORT	NAME
BAYERN	MUENCHEN	FRIEDENHG
WUERTTEMBERG	STUTT GART	BAEUMLISB
BADEN	KARLSRUHE	LANDAUER
RHEINLAND	LUDWIGSHAFEN	HANGLEITNER
HESSEN	RHEINLAND	SCHNEIDER
HAUPTVERWALTG	STUTT GART	HOBACH
WESTFALEN	DUESSELDORF	LOEBELENZ
RHEINLAND	KOELN	BADERLE

# Übungen

2.

Q.PERS.	PNR	NAME			
	_MID	_MNM			

Q.KOST	KBEZ	MGRPNR	BEREICH	ORT	
	P.	_MID	SUED	P.	P. _MNM

KBEZ	ORT	NAME
BAYERN	MUENCHEN	FRIEDENHG
WUERTTEMBERG	STUTTART	BAEUMLISB
BADEN	KARLSRUHE	LANDAUER

3.

Q.PERS.	PNR	NAME	ZUGEH
	_MID	_MNM	>=10

Q.KOST	KBEZ	MGRPNR	BEREICH	ORT	
	P.	_MID	SUED	P.	P. _MNM

KBEZ	ORT	NAME
BADEN	KARLSRUHE	LANDAUER

## Lösungen zur Übung 6

1. Um Q.PERSONAL als MEINTAB zu kopieren, Folgendes eingeben:

```
ANZEIGEN Q.PERSONAL  
DATEN ALS MEINTAB SICHERN
```

2.

MEINTAB	NAME	KOST	TAET	ZUGEH	GEHALT
	U.RAMOTH	66	MGR	U. 7	U.18238.50

Nach Ausführung des obigen Schrittes sieht die Abfrage folgendermaßen aus:

MEINTAB	PNR	NAME	KOST	TAET	ZUGEH	GEHALT	PROV
P.		RAMOTH					

PNR	NAME	KOST	TAET	ZUGEH	GEHALT	PROV
270	RAMOTH	66	MGR	7	18238.50	-

3.

MEINTAB	TAET	ZUGEH	GEHALT	GEHALT
	VERK	> 5	_G	U. _G * 1.1

Mit folgender Abfrage werden Zeilen für die Überprüfung des Ergebnisses abgerufen:

MEINTAB	PNR	NAME	KOST	TAET	ZUGEH	GEHALT	PROV
P.				VERK			

PNR	NAME	KOST	TAET	ZUGEH	GEHALT	PROV
80	BILFINGER	20	VERKAEUFER	-	33615.00	128.20
110	LIEBHERR	15	VERKAEUFER	5	43395.00	206.60
120	HUBERTUS	38	VERKAEUFER	-	22029.00	180.00
130	REICHWALD	42	VERKAEUFER	6	33768.00	75.60
170	VALICEK	15	VERKAEUFER	4	33589.50	110.10
180	NEUMANN	38	VERKAEUFER	3	38695.00	236.50
190	FUESSINGER	20	VERKAEUFER	8	49195.00	126.50
200	PFLEIDERER	42	VERKAEUFER	-	27477.00	84.20
230	DOLDERER	51	VERKAEUFER	3	47795.00	189.65
250	TREMPES	51	VERKAEUFER	6	24381.00	513.30
330	ARENDAS	66	VERKAEUFER	1	24559.50	55.50
350	TETZLAFF	84	VERKAEUFER	5	33169.50	188.00

# Übungen

4.

MEINTAB	PNR	NAME	KOST	TAET	ZUGEH	GEHALT	PROV
I.	275	ROGERS	66	VERTR	NULL	25000	NULL

Anstelle von 25000 kann 25000.00 geschrieben werden, nicht aber 25,000 oder 25,000.00 (Kommas sind ungültige Eingabebezeichen).

Die Zeile kann mit folgender Abfrage abgerufen werden:

MEINTAB	PNR	NAME	KOST	TAET	ZUGEH	GEHALT	PROV
P.	275						

PNR	NAME	KOST	TAET	ZUGEH	GEHALT	PROV
275	ROGERS	66	VERTRETER	-	25000.00	-

5.

MEINTAB	KOST	TAET
D.	66	VERTR

---

## Anhang B. QMF-Beispieltabellen

Dieser Anhang enthält folgende Beispieltabellen:

- Q.BEWERBER
- Q.GESPRAECH
- Q.KOST
- Q.TEILE
- Q.PRODUKTE
- Q.PROJEKT
- Q.PERSONAL
- Q.LIEFERANTEN

Diese Beispieltabellen enthalten Daten zu fiktiven Bewerbern, Bewerbungsgesprächen, Teilen, Produkten Mitarbeitern und Lieferanten eines fiktiven Unternehmens.

---

### Q.BEWERBER

Diese Tabelle enthält Informationen über Personen, die sich für Tätigkeiten innerhalb des Unternehmens beworben haben. Jede Zeile steht für einen Bewerber. Folgende Spalten wurden definiert:

**LFDNR**

Laufende Nummer, die dem Bewerber zugeordnet wurde

**NAME**

Nachname des Bewerbers

**ADRESSE**

Wohnort des Bewerbers

**AUSBGRAD**

Ausbildung des Bewerbers

**KOMMENTAR**

Notizen des Interviewers

LFRNR	NAME	ADRESSE	AUSBGRAD	KOMMENTARE
-----	-----	-----	-----	-----
400	FROMMELT	STUTTGART	12	KEINE VERKAUFSERFAHUNG
410	JAKOBS	LIMBURG	16	INTERESSE FÜR KÖLN

## Beispieltabellen

LFNR	NAME	ADRESSE	AUSBGRAD	KOMMENTARE
420	MONTEZ	MUENCHEN	13	MÖCHTE VERTRETERIN WERDEN
430	RICHARDS	DUESSELDORF	14	KANN NICHT VOR 12/92 BEGINNEN
440	REID	REUTLINGEN	14	1 JAHR VERTRETER-ERFAHRUNG
450	JEFFERS	KARLSRUHE	12	GUTE VERKÄUFER-ERFAHRUNG
460	STANDLER	FRANKFURT	11	NUR TEILZEITBESCHAEFTIGUNG
470	KANTER	DUESSELDORF	14	EIN ERFAHRENER VERTRETER
480	LEINER	BOEBLINGEN	12	INTERVIEW MIT H. HOBACH
490	GASPER	PARIS	16	HAT HIER VON 1/90 BIS 6/90 GEARBEITET

---

## Q.GESPRAECH

Diese Tabelle ist für Installationen konzipiert, die Datums- und Zeitangaben unterstützen. Diese Angaben werden hier im ISO-Format gemacht. Das Format der DATE-, TIME- und TIMESTAMP-Daten im Bericht hängt davon ab, welches Format als Standardformat für die Installation festgelegt wurde. Es kann mit den Editiercodes für DATE, TIME und TIMESTAMP geändert werden. Folgende Spalten wurden definiert:

### **LFDNR**

Laufende Nummer, die dem Bewerber zugeordnet wurde

### **INTDATUM**

Datum des Gesprächs

### **BEGINN**

Gesprächsbeginn

**ENDE** Gesprächsende

### **MGRPNR**

Personalnummer des Managers, der den Bewerber interviewte

### **STATUS**

Gibt an, ob der Bewerber als Angestellter oder freier Mitarbeiter arbeiten möchte

### **ZUNAME**

Nachname des Bewerbers

### **VORNAME**

Vorname des Bewerbers

LFNR	INTDATUM	BEGINN	ENDE	MGRPNR	STATUS	ZUNAME	VORNAME
-----	-----	-----	-----	-----	-----	-----	-----
400	1990-02-05	13.30.00	15.12.00	270	FREI	FROMMHELT	RICHARD
410	1990-02-11	15.00.00	16.18.00	10	FEST	JAKOBS	SUSANNE
420	1990-04-07	09.00.00	09.58.00	140	FEST	MONETZ	RITA
430	1990-04-24	10.30.00	11.30.00	290	FREI	RICHARDS	JOHANNES
440	1990-03-13	10.15.00	11.23.00	160	FEST	REID	CHRISTA
450	1990-09-19	09.45.00	11.00.00	50	FEST	JEFFERS	PAUL
460	1990-10-06	14.45.00	16.22.00	100	FEST	STANDLER	JONAS
470	1990-02-05	16.30.00	18.00.00	270	FEST	KANTER	DANIEL
480	1990-03-13	13.30.00	14.45.00	160	FREI	LEINER	DIANA
490	1990-09-30	15.00.00	15.44.00	140	FREI	GASPER	PETER

### Q.KOST

Diese Tabelle enthält Informationen über die Struktur des Unternehmens. Jede Zeile steht für eine Kostenstelle. Folgende Spalten wurden definiert:

**KNR** Nummer der Kostenstelle (muss eindeutig sein)

**KBEZ** Bezeichnung der Kostenstelle

**MGRPNR**

Personalnummer des Managers, der der Kostenstelle vorsteht

**BEREICH**

Name des Bereichs, zu dem die Kostenstelle gehört

**ORT** Name des Orts, in dem sich die Kostenstelle befindet

KNR	KBEZ	MGRPNR	BEREICH	ORT
-----	-----	-----	-----	-----
10	HAUPTVERWALTG.	160	HAUPTVERWALTG.	STUTTGART
15	BADEN	50	SUED	KARLSRUHE

## Beispieltabellen

KNR	KBEZ	MGRPNR	BEREICH	ORT
20	BAYERN	10	SUED	MUENCHEN
38	WUERTTEMBERG	30	SUED	STUTTGART
42	RHEINLAND	100	MITTE	LUDWIGSHAFEN
51	HESSEN	140	MITTE	FRANKFURT
66	WESTFALEN	270	WEST	DUESSELDORF
84	RHEINLAND	290	WEST	KOELN

## Q.TEILE

Diese Tabelle enthält Informationen über Teile. Folgende Spalten wurden definiert:

### TEILENR

Nummer des Lieferanten

### TEILENAME

Name des Teils

### PRODUKT

Produkt, für das das Teil benötigt wird

### PRODNR

Nummer des Produkts

### PROJNR

Nummer des Projekts

TEILENR	TEILENAME	PRODUKT	PRODNR	PROJNR
-----	-----	-----	-----	-----
1100P	KUNSTSTOFF	STECKDOSE	30	1501
1100P	STAHL	SCHRAUBEN	509	1520
1200S	DRAHT	SPULE	10	1401
1200S	LAGER	MOTOR	50	1402
1300S	KUPFER	STECKDOSE	30	1501
1300S	MESSER	SAEGE	205	1510



TEILENR	TEILENAME	PRODUKT	PRODNR	PROJNR
1400P	MAGNETE	SPULE	10	1409
1400P	VENTILE	MOTOR	50	1407
1400P	OEL	ZAHNRAD	160	1405

## Q.PRODUKTE

Diese Tabelle enthält Informationen über einige der Produkte, die das fiktive Unternehmen erzeugt, und deren Preise. Folgende Spalten wurden definiert:

### PRODNR

Nummmer des Produkts

### PRODNAME

Name des Produkts

### PRODGRP

Produktgruppe, der das Produkt angehört

### PRODPREIS

Preis des Produkts

PRODNR	PRODNAME	PRODGRP	PRODPREIS
-----	-----	-----	-----
10	SPULE	ELEKTRIK	45.75
505	ZANGE	WERKZEUG	3.70
101	LAGER	MECHANIK	8.65
20	SCHALTER	ELEKTRIK	2.60
30	STECKDOSE	ELEKTRIK	7.55
40	STECKER	ELEKTRIK	1.40
50	MOTOR	ELEKTRIK	35.80
150	ZAHNRAD	MECHANIK	1.15
160	MUFFE	MECHANIK	9.65

## Beispieltabellen

PRODNR	PRODNAME	PRODGRP	PRODPREIS
190	WELLE	MECHANIK	5.90
205	SAEGE	WERKZEUG	18.90
330	HAMMER	WERKZEUG	9.35
450	MEISSEL	WERKZEUG	7.75
509	BOHRER	WERKZEUG	25.90

## Q.PROJEKT

Diese Tabelle enthält Informationen zur Projektplanung. Folgende Spalten wurden definiert:

### PROJNR

Nummer des Projekts (muss eindeutig sein)

### PRODNR

Nummer des Produkts

**KOST** Nummer der Kostenstelle, die für das Projekt zuständig ist

### STARTD

Datum, an dem das Projekt begonnen wurde

### ENDD

Datum, an dem das Projekt abgeschlossen sein soll

### SYSTEMZEIT

Jahr, Monat, Tag und Uhrzeit des Berichts

Diese Tabelle ist für Installationen konzipiert, die Datums- und Zeitangaben unterstützen. Diese Angaben werden hier im ISO-Format gemacht. Dieses Format ist willkürlich gewählt. Die tatsächlich angezeigte Tabelle hängt von der Auswahl des Formats für die jeweilige Installation ab.

PROJNR	PRODNUM	KOST	STARTD	ENDD	SYSTEMZEIT
1401	10	20	1996-01-01	1998-03-31	1994-12-18-10.14.44.000001
1402	50	66	1996-01-30	1997-06-30	1994-12-18-10.15.01.999998
1403	150	51	1996-02-02	1999-05-29	1994-12-18-10.22.23.000001
1404	190	38	1997-01-04	1999-06-30	1994-12-18-10.25.43.999999
1405	160	15	1997-04-29	1999-10-30	1995-12-31-14.23.00.999999
1406	20	20	1997-07-11	1998-12-31	1996-01-05-13.31.18.009999
1407	50	42	1997-12-12	2000-06-15	1996-01-05-13.42.27.000000
1408	30	42	1999-03-13	2000-09-30	1996-01-05-13.44.16.999999
1409	10	66	1998-06-15	1999-12-31	1996-03-13-09.12.57.149572

1410	190	10	1998-09-29	2000-03-31	1996-03-13-12.18.23.402917
1501	30	51	1999-01-04	1999-12-31	1996-03-13-12.22.14.201966
1502	150	38	1999-03-01	2000-07-17	1996-03-13-13.17.48.948276

**Q.PERSONAL**

Diese Tabelle enthält Daten der Mitarbeiter. Folgende Spalten wurden definiert:

**PNR** Personalnummer des Mitarbeiters (muss eindeutig sein)

**NAME**  
Name des Mitarbeiters

**KOST** Nummer der Kostenstelle, der der betreffende Mitarbeiter angehört

**TAET** Bezeichnung der Tätigkeit, die der Mitarbeiter ausübt

**ZUGEH**  
Anzahl der Jahre, die der Mitarbeiter schon für das Unternehmen arbeitet

**GEHALT**  
Jahresgehalt des Mitarbeiters in DM

**PROV** Provision des Mitarbeiters in DM

PNR	NAME	KOST	TAET	ZUGEH	GEHALT	PROV
-----	-----	-----	-----	-----	-----	-----
10	FRIEDENHAGEN	20	MANAGER	7	18357.50	-
20	ABELE	20	VERTRETER	8	18171.25	612.45
30	BAEUM LISBERGER	38	MANAGER	5	17506.75	-
40	OBERHAUS	38	VERTRETER	6	18006.00	846.55
50	LANDAUER	15	MANAGER	10	20659.80	-
60	KOCHENDOERFER	38	VERTRETER	-	16808.30	650.25
70	MATUSCHEK	15	VERTRETER	7	16502.83	1152.00
80	BILFINGER	20	VERKAEUFER-		13504.60	128.20
90	FEHRENBACH	42	VERTRETER	6	18001.75	1386.70
100	HANGLEITNER	42	MANAGER	7	18352.80	-
110	LIEBHERR	15	VERKAEUFERS	5	12508.20	206.60

## Beispieltabellen

PNR	NAME	KOST	TAET	ZUEH	GEHALT	PROV
120	HUBERTUS	38	VERKAEUFER-		12954.75	180.00
130	REICHWALD	42	VERKAEUFER6		10505.90	75.60
140	SCHNEIDER	51	MANAGER	6	21150.00	-
150	NOETZHOLD	51	VERTRETER	6	19456.50	637.65
160	HOBACH	10	MANAGER	7	22959.20	-
170	VALICEK	15	VERKAEUFER4		12258.50	110.10
180	NEUMANN	38	VERKAEUFER3		12009.75	236.50
190	FUESSINGER	20	VERKAEUFER8		14252.75	126.50
200	PFLEIDERER	42	VERKAEUFER-		11508.60	84.20
210	SCHMIDT-SEIBERT	10	MANAGER	10	20010.00	-
220	KALKBRENNER	51	VERTRETER	7	17654.50	992.80
230	DOLDERER	51	VERKAEUFER3		13369.80	189.65
240	OBERSTEIN	10	MANAGER	5	19260.25	-
250	TREMPE	51	VERKAEUFER6		14460.00	513.30
260	SCHULZE-MEIER	10	MANAGER	12	21234.00	-
270	LOEBELLENZ	66	MANAGER	9	18555.50	-
280	HAIDINGSFELDER	66	VERTRETER	9	18674.50	811.50
290	BADERLE	84	MANAGER	10	19818.00	-
300	ILZHOEFER	84	VERTRETER	5	15454.50	806.10
310	WAGNER	66	VERTRETER	13	21000.00	200.30
320	SCHMIDT	66	VERTRETER	4	16858.20	844.00
330	ARENDAS	66	VERKAEUFER1		10988.00	55.50
340	MEIERLE	84	VERTRETER	7	17844.00	1285.00
350	TETZLAFF	84	VERKAEUFER5		13030.50	188.00

**Q.LIEFERANTEN**

Diese Tabelle enthält Informationen zu den Lieferanten eines Unternehmens.  
Folgende Spalten wurden definiert:

**FNR** Nummer, die der Firma zugeordnet wurde

**FIRMA**  
Name der Firma

**STRASSE**  
Anschrift der Firma

**STADT**  
Stadt, in der die Firma ansässig ist

**LAND**  
Land, in dem sich der Firmensitz befindet

**POSTLZ**  
Postleitzahl

**ANMERKG**  
Zusätzliche Informationen über die Firma

Im Format für diese Tabelle ist die Breite 30 und der Editiercode CT für die Spalte ANMERKG angegeben.

FNR	FIRMA	STRASSE	STADT	LAND	POSTLZ	ANMERKG.
-----	-----	-----	-----	-----	-----	-----
1100P	BECKER AG	ALPENSTR 28	MUENCHEN	BAYERN	81660	DIESE FIRMA LIEFERT TERMINGERECHT; ES HANDELT SICH UM EIN AGGRESSIVES, JUNGES UNTERNEHMEN.
1200S	ELEKTRIKWERKE	MESSEDAMM 5	BERLIN	BERLIN	14169	ALLGEMEINE ELEKTRIKWERKE MELDETE 1987 KONKURS AN, ERHOLT SICH ABER ZUR ZEIT WIEDER.
1300S	RUSCHLI	SEESTR 103	BERN	SCHWEIZ	CH 3000	WEGEN DER ZENTRALEN LAGE IN DER MITTE EUROPAS HAT RUSCHLI VIELE INTERNATIONALE VERBINDUNGEN.
1400P	MOTOREN GMBH	HAUPTSTR 2	STUTT GART	BADEN- WUERTTBG	72000	GUENSTIG WEGEN EXTREM KURZER TRANSPORTWEGE MIT BAHN UND LKW, BELIEFERT UNS SEIT 17 JAHREN.

## Beispieltabellen

## Anhang C. QMF-Funktionen mit erforderlicher spezifischer Unterstützung

Tabelle 16. Für folgende Funktionen ist die Unterstützung spezifischer Datenbankverwaltungssysteme erforderlich.

Unterstützte Funktion	DB2 für MVS	Datenstations-Datenbank-Server	SQL/DS
Länge der Abfrageanweisung	32765	32765	8192
Anzahl der Spalten in der Anweisung SELECT	750	255	255
Gleitkommazahlen mit einfacher Genauigkeit importieren	X		X
Lange Felder mit der Anweisung LIKE	X		X
Databanksynonyme	X		X
Databankaliasnamen für Tabellen oder Sichten	X	X	
Option SICHERN=SOFORT, verfügbar im Tabelleneditor (unterstützt CURSOR HOLD (SQL-Cursor beibehalten))	X	X	
Verteilte Arbeitseinheit (dreiteilige Namen)	X		
Ferne Arbeitseinheit	X	X	Erfordert in VSE Version 3 Release 4

### In CICS nicht verfügbare QMF-Funktionen

Folgende QMF-Funktionen und QMF-Referenzfunktionen sind in der CICS/ESA- oder CICS/MVS-Umgebung nicht verfügbar.

- Befehlsschnittstelle
- EDITIEREN PROZEDUR
- EDITIEREN ABFRAGE
- Dokumentschnittstelle
- Stapelanwendung

## QMF-Funktionen mit erforderlicher spezifischer Unterstützung

- Abbruchtransaktionen
- EXTRAHIEREN
- ISPF
- AGB
- Berechnungen für Berichte
- Externe Variablen
- Entwurfsanwendung
- Bedingte Formatierung
- Spaltendefinition
- Prozeduren mit Logik



---

## Anhang D. QMF High Performance Option

QMF High Performance Option (HPO) ist eine separat verfügbare QMF-Funktion, die drei Hauptkomponenten umfasst:

- QMF HPO/Manager
- QMF HPO/Compiler
- QMF für Windows

Dieser Anhang enthält eine kurze Übersicht über die QMF HPO-Komponenten.

Detailliertere Informationen zu QMF HPO befinden sich im Handbuch *QMF High Performance Option User's Guide for OS/390*. Detailliertere Informationen zu QMF für Windows befinden sich in den Handbüchern *QMF für Windows Installation und Verwaltung* und *Erste Schritte mit QMF für Windows*. Diese Handbücher können über einen IBM Ansprechpartner bestellt werden.

---

### QMF HPO/Manager

QMF HPO/Manager umfasst eine Gruppe von Funktionen zur Verbesserung von Steuerung und Objektverwaltung, einschließlich eines Governors für Vorabkalkulationen zur Analyse von QMF-Abfragen. Mit den Steuerungsfunktionen können Steuerelemente zum Schutz von Produktionsanwendungen eingerichtet sowie Informationen „bei Bedarf“ bereitgestellt werden. QMF HPO/Manager enthält viele Steuerungsparameter, mit denen Einstellungen für bestimmte Werte wie z. B. Uhrzeit, Wochentag, maximale Anzahl der abzurufenden Zeilen, Zulassen bzw. nicht Zulassen von SQL-Verben und QMF-Befehlen und die Steuerung des Ressourcenverbrauchs auf der Basis von QMF-Befehlen und SQL-Anweisungen definiert werden können.

---

### QMF HPO/Compiler

Mit QMF HPO/Compiler können Abfragen und Berichte in effiziente Programme in OS/VS COBOL oder COBOL II umgesetzt werden. Dadurch wird Folgendes verringert:

- CPU-Auslastung
- Konkurrenzsituationen bei DB2-Katalogen
- Aufwand für DB2-Optimierung
- Sicherheitsprobleme wegen umgesetzten Programmen, die statisches SQL (Structured Query Language) an Stelle von dynamischem SQL verwenden

---

## QMF für Windows

QMF für Windows bietet DB2-Kunden ein Windows-Abfragehilfsprogramm, das mit der Maus gesteuert werden kann. Es umfasst viele nützliche Funktionen, darunter eine intuitive grafische „Quick Start“-Benutzerschnittstelle (GUI).

Mit QMF für Windows können unter Verwendung von vorhandenen QMF-Abfragen und -Formaten Sofortabfragen ausgeführt oder DB2-Abfragen automatisiert werden. Anschließend können die Ergebnisse mit QMF für Windows in die bevorzugte OLE 2.0-Arbeitsoberflächenanwendung eingebunden werden.

Das Hilfsprogramm enthält eine zuverlässige Windows-API zur Automatisierung von Datenbankabfragen, Aktualisierungen und Tasks zur Verteilung von Berichten. Dadurch kann der Ressourcenverbrauch zentral gesteuert werden.

QMF für Windows bietet außerdem Unterstützung für TCP/IP, statisches SQL, die Erstellung und Bearbeitung von QMF-Formaten und -Prozeduren sowie einen Gesamtanzeigeditor zum Aktualisieren von Unternehmensdaten.

### QMF für Windows - Vorzüge

QMF für Windows umfasst nützliche Funktionen für den Benutzer, den Entwickler, den Datenbankadministrator und das Unternehmen.

#### Für den Benutzer

- Einfache Erstellung neuer Abfragen mit dem Standarderstellungsprogramm für menügesteuerte Abfragen
- Automatisierung von DB2-Abfragen von Windows-Anwendungen aus
- Integration in Lotus 1–2–3, Microsoft Excel, Lotus Approach, Microsoft Access, Delphi oder viele andere OLE 2.0-Anwendungen.
- Erstellung und gemeinsame Nutzung von QMF-Formaten
- Direkte Bearbeitung von DB2-Daten im Tabelleneditor
- Verwendung der grafischen Benutzerschnittstelle von QMF für Windows oder einer anderen gewünschten Anwendungsschnittstelle
- Bearbeitung von Tabellenzeilen eines Abfrageergebnisses oder einzelner Zeilen
- Gleichzeitige Abfrage mehrerer Server
- Ausgezeichnete Leistung und Zuverlässigkeit von DB2

#### Für den Entwickler

- Professionalität für gewöhnliche Arbeitsoberflächenanwendungen

- Integration von DB2-Daten sowie QMF- Objekten und -Befehlen in eine Windows 3.x-, Windows 9x- oder Windows NT-Anwendung, die die OLE 2.0-Automation verwendet.
- Einfaches Erstellen von Windows-Anwendungen mit folgenden Funktionen:
  - Abruf von QMF-Abfragen von Servern
  - Eingabe von QMF-Befehlen
  - Integration von vorhandenen QMF-Formaten
- Erstellung neuer oder Auswahl von bereits vorhandenen QMF-Formaten von der Windows-Arbeitsoberfläche aus
- Erstellen von Testdaten mit dem Tabelleneditor
- Bessere Leistung durch Umsetzen häufig verwendeter Abfragen in statisches SQL
- Abschirmung der Benutzer vor der Komplexität von Datenbankverbindungen
- Steuerung von QMF für Windows im Hintergrund mit eigener API

#### **Für den Datenbankadministrator**

- Statisches SQL von Windows aus
- Schützen von DB2 gegenüber nicht mehr steuerbaren Abfragen und unerfahrenen Benutzern
- Integration von Steuerungsfunktionen in Windows-Anwendungen
- Verwendung der vorhandenen DB2-Sicherheitsfunktionen
- Zentrale Steuerung der Server-Ressourcen
- Einstellung der Grenzwerte für Steuerungsfunktionen wie folgt:
  - Uhrzeit
  - Wochentag
  - Benutzergruppen
  - Server
- Definieren von zwei Steuerungsgrenzwerten für die folgenden Zwecke:
  - Warnen von Benutzern
  - Abbrechen von Abfragen und Threads
- Begrenzung von
  - abgerufenen Zeilen
  - Überschreitung des Leerlaufzeitlimits bei Abfragen
  - Überschreitung des Zeitlimits bei Server-Antworten
  - Überschreitung des Leerlaufzeitlimits bei Verbindungen
- Zulassen bzw. nicht Zulassen von 14 unterschiedlichen SQL-Verben
- Gruppenweises Ein/Ausschalten des Tabelleneditors und anderer Funktionen

### **Für das Unternehmen**

- TCP/IP-Unterstützung für DB2 V5, einschließlich DB2 Universal Database
- Abfrage umfangreicher Datenmengen mit ausgezeichneter Leistung - von Windows aus
- Vollständige 16- und 32-Bit-Unterstützung
- Abfragen lokaler oder ferner Datenbanken
- Beibehalten der vollständigen DB2-Sicherheit und -Berechtigungen
- Vollständige Ausnutzung der DB2-Systemintegrität
- Optimale Investitionsnutzung im Server-Bereich, Abfallreduzierung
- Wegfall der Anmeldung an TSO, CMS und CICS HOST
- Höhere Verfügbarkeit von Unternehmensdaten bei höherem Schutz
- Einfache Verwendung von Arbeitsoberflächensprachen und Verfügbarkeit von Fachwissen
- Schnelle und flexible Entwicklung von Geschäftslösungen
- Minimierung der Komplexität

---

## Anhang E. Bemerkungen

Die vorliegenden Informationen wurden für Produkte und Services entwickelt, die auf dem deutschen Markt angeboten werden. Möglicherweise bietet IBM die in dieser Dokumentation beschriebenen Produkte, Services oder Funktionen in anderen Ländern nicht an. Informationen über die gegenwärtig im jeweiligen Land verfügbaren Produkte und Services sind beim IBM Ansprechpartner erhältlich. Hinweise auf IBM Lizenzprogramme oder andere IBM Produkte bedeuten nicht, dass nur Programme, Produkte oder Dienstleistungen von IBM verwendet werden können. Anstelle der IBM Produkte, Programme oder Dienstleistungen können auch andere ihnen äquivalente Produkte, Programme oder Dienstleistungen verwendet werden, solange diese keine gewerblichen oder anderen Schutzrechte der IBM verletzen. Die Verantwortung für den Betrieb von Fremdprodukten, Fremdprogrammen und Fremdservices liegt beim Kunden.

Für in diesem Handbuch beschriebene Erzeugnisse und Verfahren kann es IBM Patente oder Patentanmeldungen geben. Mit der Auslieferung dieses Handbuchs ist keine Lizenzierung dieser Patente verbunden. Lizenzanfragen sind schriftlich an IBM Europe, Director of Licensing, 92066 Paris La Defense Cedex, France, zu richten. Anfragen an obige Adresse müssen auf Englisch formuliert werden.

Trotz sorgfältiger Bearbeitung können technische Ungenauigkeiten oder Druckfehler in dieser Veröffentlichung nicht ausgeschlossen werden. Die Angaben in diesem Handbuch werden in regelmäßigen Zeitabständen aktualisiert. Die Änderungen werden in Überarbeitungen oder in Technical News Letters (TNLs) bekannt gegeben. IBM kann jederzeit Verbesserungen und/oder Änderungen an den in dieser Veröffentlichung beschriebenen Produkten und/oder Programmen vornehmen.

Verweise in dieser Veröffentlichung auf Websites anderer Anbieter dienen lediglich als Benutzerinformationen und stellen keinerlei Billigung des Inhalts dieser Websites dar. Das über diese Websites verfügbare Material ist nicht Bestandteil des Materials für dieses IBM Produkt. Die Verwendung dieser Websites geschieht auf eigene Verantwortung.

Lizenznehmer des Programms, die Informationen zu diesem Produkt wünschen mit der Zielsetzung: (i) den Austausch von Informationen zwischen unabhängigen, erstellten Programmen und anderen Programmen (einschließlich des vorliegenden Programms) sowie (ii) die gemeinsame Nutzung der ausgetauschten Informationen zu ermöglichen, wenden sich an folgende Adresse:

IBM Corporation  
J74/G4  
555 Bailey Avenue  
San Jose, CA 95161-9023  
U.S.A.

Die Bereitstellung dieser Informationen kann unter Umständen von bestimmten Bedingungen - in einigen Fällen auch von der Zahlung einer Gebühr - abhängig sein.

Die Lieferung des im Handbuch aufgeführten Lizenzprogramms sowie des zugehörigen Lizenzmaterials erfolgt im Rahmen der Allgemeinen Geschäftsbedingungen der IBM, der Internationalen Nutzungsbedingungen der IBM oder einer äquivalenten Vereinbarung.

Alle in diesem Dokument enthaltenen Leistungsdaten stammen aus einer gesteuerten Umgebung. Die Ergebnisse, die in anderen Betriebsumgebungen erzielt werden, können daher erheblich von den hier erzielten Ergebnissen abweichen. Einige Daten stammen möglicherweise von Systemen, deren Entwicklung noch nicht abgeschlossen ist. Eine Garantie, dass diese Daten auch in allgemein verfügbaren Systemen erzielt werden, kann nicht gegeben werden. Darüber hinaus wurden einige Daten unter Umständen durch Extrapolation berechnet. Die tatsächlichen Ergebnisse können abweichen. Benutzer dieses Dokuments sollten die entsprechenden Daten in ihrer spezifischen Umgebung prüfen. Diese Daten stellen deshalb keine Leistungsgarantie dar.

Informationen über Produkte anderer Hersteller als IBM wurden von den Herstellern dieser Produkte zur Verfügung gestellt, bzw. aus von ihnen veröffentlichten Ankündigungen oder anderen öffentlich zugänglichen Quellen entnommen. IBM hat diese Produkte nicht getestet und übernimmt im Hinblick auf Produkte anderer Hersteller keine Verantwortung für einwandfreie Funktion, Kompatibilität oder andere Ansprüche. Fragen hinsichtlich des Leistungsspektrums von Produkten anderer Hersteller als IBM sind an den jeweiligen Hersteller des Produkts zu richten.

Die oben genannten Erklärungen bezüglich der Produktstrategien und Absichtserklärungen von IBM stellen die gegenwärtige Absicht der IBM dar, unterliegen Änderungen oder können zurückgenommen werden, und repräsentieren nur die Ziele der IBM.

Alle von IBM angegebenen Preise sind empfohlene Richtpreise und können jederzeit ohne weitere Mitteilung geändert werden. Händlerpreise können u. U. von den hier genannten Preisen abweichen.

Diese Veröffentlichung dient nur zu Planungszwecken. Die in dieser Veröffentlichung enthaltenen Informationen können geändert werden, bevor die beschriebenen Produkte verfügbar sind.

Diese Informationen enthalten Beispiele für Daten und Berichte des alltäglichen Geschäftsablaufes. Diese Beispiele enthalten Namen von Personen, Firmen, Marken oder Produkten. Alle diese Namen sind frei erfunden; Ähnlichkeiten mit tatsächlichen Namen und Adressen sind rein zufällig.

#### COPYRIGHT-LIZENZ

Diese Veröffentlichung enthält Beispielanwendungsprogramme, die in Quellsprache geschrieben sind. Sie dürfen diese Beispielprogramme kostenlos kopieren, ändern und verteilen, wenn dies zu dem Zweck geschieht, Anwendungsprogramme zu entwickeln, verwenden, vermarkten oder zu verteilen, die mit der Anwendungsprogrammierschnittstelle konform sind, für die diese Beispielprogramme geschrieben werden. Diese Beispielprogramme wurden nicht unter allen denkbaren Bedingungen getestet.

Wird dieses Buch als Softcopy (Book) angezeigt, erscheinen möglicherweise keine Fotografien oder Farbabbildungen.

---

## Marken

Folgende Namen sind in gewissen Ländern Marken oder Dienstleistungsmarken der IBM Corporation:

ACF/VTAM	iSeries
Advanced Peer-to-Peer Networking	Language Environment
AIX	MVS
AIX/6000	MVS/ESA
C/370	MVS/XA
CICS	OfficeVision/VM
CICS/ESA	OS/2
CICS/MVS	OS/390
CICS/VSE	PL/I
COBOL/370	PROFS
DATABASE 2	QMF
DataJoiner	RACF
DB2	S/390
DB2 Universal Database	SQL/DS
Distributed Relational Database Architecture	Virtual Machine/Enterprise Systems Architecture
DRDA	Visual Basic
DXTGDDM	VM/XA
IBM	VM/ESA
IBMLink	VSE/ESA
IMS	VTAM
	z/OS

Java bzw. alle Java-basierten Marken und Logos sowie Solaris sind in gewissen Ländern Marken von Sun Microsystems, Inc.

Lotus und 1-2-3 sind in gewissen Ländern Marken der Lotus Development Corporation.

Microsoft, Windows und Windows NT sind eingetragene Marken der Microsoft Corporation.

Mit \*\* gekennzeichnete Namen können Marken oder Dienstleistungsmarken anderer Unternehmen sein.



---

## Glossar der Begriffe und Akronyme

Dieses Glossar enthält Definitionen für Begriffe, die in der QMF-Bibliothek durchgehend verwendet werden.

### A

**ABENDx.** Das Schlüsselwort für das Problem der abnormalen Beendigung.

**Abfrage.** Eine SQL- oder QBE-Anweisung oder eine über Bedienerführungsanzeigen erstellte Anweisung, die Datenabfragen und -bearbeitungen durchführt. Eine gesicherte Abfrage ist eine SQL-Abfrage, eine QBE-Abfrage oder eine menügesteuerte Abfrage, die in einer Datenbank gesichert worden ist. Abfragen im temporären Speicher tragen den Namen ABFRAGE.

**Abnormale Beendigung.** Die abnormale Beendigung einer Task.

**Additionsvariable.** Eine Summenfunktion, die mit Hilfe der Anzeige FORMAT.GRUWE, FORMAT.RECH, FORMAT.DETAIL oder FORMAT.SCHLUSS in einen Bericht eingefügt wird. Ihr Wert erscheint als Teil des Gruppenwechselfußzeilen-, Detailblock- oder Schlusstextes, wenn der Bericht erstellt wird.

**Advanced Peer-to-Peer Networking.** Eine Kommunikationseinrichtung, die Daten in einem Netz zwischen zwei oder mehreren nicht direkt verbundenen APPC-Systemen weiterleitet. Vergleiche auch mit Advanced Program-to-Program Communication (APPC). Eine Implementierung des SNA-LU-6.2-Protokolls, über das miteinander verbundene Systeme kommunizieren und Programme gemeinsam verarbeiten können.

**Advanced Program-to-Program Communication (APPC).** Eine Implementierung des SNA-LU-6.2-Protokolls, über das miteinander verbundene Systeme kommunizieren und Programme gemeinsam verarbeiten können.

**Aktueller Standort.** Der Anwendungs-Server, zu dem momentan eine Verbindung mit der QMF-Sitzung besteht. Mit Ausnahme von Verbindungsanweisungen, wie beispielsweise CONNECT (die vom Anwendungs-Requester verarbeitet werden), verarbeitet dieser Server alle SQL-Anweisungen. Bei der Initialisierung von QMF wird der aktuelle Standort durch den Startprogrammparameter DSQSDBNM angegeben. (Ist dieser Parameter nicht angegeben, das lokale DB2 UDB für OS/390-Subsystem.)

**Aktuelles Objekt.** Ein Objekt in einem temporären Speicher, das momentan angezeigt wird. Gegensatz zum gesicherten Objekt.

**Aliasname.** In DB2 UDB für OS/390 ein Alternativname, der in SQL-Anweisungen verwendet werden kann. Er bezeichnet eine Tabelle oder Sicht in demselben oder einem fernen DB2 UDB für OS/390-Subsystem. In OS/2 ein Alternativname zur Bezeichnung eines Objekts, einer Datenbank oder einer Netzressource (z. B. einer logischen Einheit). In QMF ein lokal definierter Name, der für den Zugriff auf eine QMF-Tabelle oder -Sicht, die in einem lokalen oder fernen DB2 UDB für OS/390-Subsystem gespeichert ist, verwendet wird.

**Anwendung.** Ein von QMF-Benutzern geschriebenes Programm, das die Fähigkeiten von QMF erweitert, ohne dass das QMF-Lizenzprogramm geändert wird. Es wird in einer QMF-Sitzung gestartet, indem

## Glossar

der Befehl AUSFUEHREN für eine QMF-Prozedur, ein von der Installation definierter Befehl oder ein CMS- oder TSO-Befehl abgesetzt wird, der eine EXEC bzw. CLIST aktiviert.

**Anwendungs-Requester.** (1) Eine Funktion, die eine Datenbankanforderung aus einem Anwendungsprozess akzeptiert und sie an einen Anwendungs-Server weiterleitet. (2) In DRDA die Quelle für eine Anforderung an ein fernes relationales Datenbankverwaltungssystem.

Der Anwendungs-Requester ist der DBMS-Code, der das QMF-Ende der verteilten Verbindung bearbeitet. Das lokale mit QMF verbundene DB2 UDB für OS/390-Subsystem ist als Anwendungs-Requester für QMF bekannt, da der Anwendungs-Requester von DB2 UDB für OS/390 im lokalen Datenbankmanager installiert ist. Deshalb ist mit dem Anwendungs-Requester ein vollständiges DB2 UDB für OS/390-Subsystem (einschließlich der Daten) verbunden, die SQL-Anweisungen werden aber am aktuellen Standort verarbeitet. Dieses Subsystem wird als "lokales DB2 UDB für OS/390" bezeichnet.

Bei DB2 für VM und VSE wird der Anwendungs-Requester in derselben Maschine ausgeführt wie QMF, d. h., dem DB2 für VM- und VSE-Anwendungs-Requester ist nicht automatisch eine Datenbank zugeordnet.

**Anwendungs-Server.** Das Ziel einer Anforderung des Anwendungs-Requester. (1) Der lokale oder ferne Datenbankmanager, mit dem der Anwendungsprozess verbunden ist. Der Anwendungs-Server wird auf dem System ausgeführt, auf dem sich die gewünschten Daten befinden. (2) In DRDA das Ziel einer Anforderung eines Anwendungs-Requester. Bei DB2 UDB für OS/390 ist der Anwendungs-Server Teil eines vollständigen DB2 UDB für OS/390-Subsystems.

Bei DB2 für VM und VSE ist der Anwendungs-Server Teil der DB2 für VM- und VSE-Datenbankmaschine.

**Anzeige.** Eine bestimmte Anordnung von Informationen, die für die Darstellung in einem Fenster in einer Gruppe zusammengefasst wurden. Eine Anzeige kann Informationstext, Eingabefelder, Benutzeroptionen oder eine Mischung dieser Daten enthalten.

**APAR.** Authorized Program Analysis Report.

**APPC.** Advanced Program-to-Program Communications

**Arbeitseinheit.** (1) Eine wiederherstellbare Operationsfolge innerhalb eines Anwendungsprozesses. Ein Anwendungsprozess ist zu einem beliebigen Zeitpunkt eine einzelne Arbeitseinheit; die Dauer eines Anwendungsprozesses kann jedoch auf Grund von COMMIT- oder ROLLBACK-Operationen mehrere Arbeitseinheiten umfassen. (2) In DRDA eine Folge von SQL-Befehlen, die der Datenbankmanager als einzelne Einheit verarbeitet. Der Datenbankmanager gewährleistet die Datenkonsistenz, indem er sicherstellt, dass entweder alle während einer Arbeitseinheit vorgenommenen Datenänderungen ausgeführt werden oder keine der Änderungen.

**Argument.** Eine unabhängige Variable.

**Aufrufbare Schnittstelle.** Eine Programmierschnittstelle, die Zugriff auf die QMF-Services bietet. Die Anwendung kann auf diesen Service auch zugreifen, wenn sie nicht in einer QMF-Sitzung ausgeführt wird. Gegensatz zur Befehlschnittstelle.

## B

**Befehl der Anwendungsunterstützung.** Ein QMF-Befehl, der in einem Anwendungsprogramm für den Austausch von Informationen zwischen dem Anwendungsprogramm und QMF verwendet werden kann. Zu diesen Befehlen gehören DIALOG, NACHRICHT, STATUS und QMF.

**Befehlsführungsanzeige.** Eine Anzeige, die nach der unvollständigen oder falschen Eingabe eines QMF-Befehls erscheint.

**Befehlschnittstelle.** Eine Schnittstelle für die Ausführung von QMF-Befehlen. QMF-Befehle können nur in einer aktiven QMF-Sitzung abgesetzt werden. Gegensatz zur aufrufbaren Schnittstelle.

**Befehlssynonym.** Das Verb oder der Verb- bzw. Objektteil eines von der Installation definierten Befehls. Benutzer geben es für den Befehl ein, auf das beliebige weitere Informationen folgen können.

**Befehlssynonymtabelle.** Eine Tabelle, in deren Zeilen ein von der Installation definierter Befehl beschrieben wird. Es ist möglich, jedem Benutzer eine dieser Tabellen zuzuordnen.

**Beispielelement.** Ein Symbol für einen Wert, der in einer Berechnung oder Bedingung einer QBE-Abfrage verwendet werden muss.

**Beispieltabelle.** Der Rahmen einer QBE-Abfrage.

**Beispieltabellen.** Die zusammen mit QMF gelieferten Tabellen. Die Daten in den Beispieltabellen sollen den neuen QMF-Benutzern das Kennenlernen des Produkts erleichtern.

**Berechnungsvariable.** RECHid ist eine Sondervariable für Formatanzeigen mit einem benutzerdefinierten berechneten Wert. RECHid ist für die Anzeige FORMAT.RECH definiert.

**Bereichs-Separator.** Eine Grenze, die den festen Bereich eines angezeigten Berichts vom Rest des Berichts trennt.

**Bericht.** Formatierte Daten, die bei Ausführung einer Abfrage für das Abrufen von Daten oder bei Eingabe eines Befehls ANZEIGEN für eine Tabelle oder Sicht erstellt werden.

**Bildschirm.** Die physische Oberfläche eines Datensichtgeräts, auf der dem Benutzer Informationen angezeigt werden.

**Binden.** In DRDA der Prozess, durch den die SQL-Anweisungen in einem Anwendungsprogramm über Datenflüsse durch Anwendungsunterstützungs- und Datenbankunterstützungsprotokolle dem Datenbankverwaltungssystem bekannt gemacht werden. Während eines Bindevorgangs wird die Ausgabe eines Vorcompilers oder Vorprozessors in eine Steuerstruktur umgesetzt, die als Paket bezeichnet wird. Darüber hinaus werden Zugriffspfade für die Daten ausgewählt, auf die verwiesen wird, und es wird eine Berechtigungsüberprüfung durchgeführt. (In DB2 UDB für OS/390 kann die Ausgabe ein Anwendungsplan sein.)

**Blätterbereich.** Die Sicht eines angezeigten Objekts, die nach oben, unten, links oder rechts verschoben werden kann.

## C

**CICS.** Customer Information Control System.

## Glossar

**CICS (Customer Information Control System).** Ein IBM-Lizenzprogramm, durch das Transaktionen, die an fernen Datenstationen eingegeben werden, gleichzeitig durch benutzerdefinierte Anwendungsprogramme verarbeitet werden können. Es umfasst Funktionen zur Erstellung, Verwendung und Verwaltung von Datenbanken.

**Client.** Eine Funktionseinheit, die gemeinsam benutzte Services von einem Server erhält.

**CLIST- oder EXEC-Aufrufprogramm.** Ein Programm, das QMF aufruft (startet).

**CMS.** Conversational Monitor System.

**COMMIT (Festschreiben).** Der Prozess, durch den eine Datenänderung permanent wird. Wenn eine Festschreibung (COMMIT) durchgeführt wird, werden Datensperren aufgehoben, wodurch es anderen Anwendungen ermöglicht wird, auf die soeben festgeschriebenen Daten zu Verweisen. Siehe auch „ROLLBACK“.

**CP.** Das Steuerprogramm für VM.

**CSECT.** Programmabschnitt.

## D

**DATEN.** Ein Objekt im temporären Speicher, das die von einer Abfrage gelieferten Informationen enthält. Diese Informationen werden von alphanumerischen Zeichen dargestellt, die in Tabellen enthalten und in Berichten formatiert sind.

**Datenbank.** Eine Datensammlung mit einer bestimmten Struktur, die Daten akzeptiert, speichert und auf Anforderung Benutzern zur Verfügung stellt. In DB2 UDB für OS/390 ein erstelltes Objekt, das Tabellen- und Indexbereiche enthält. In DB2 für VM und VSE eine Sammlung von Tabellen, Indizes und unterstützenden Informationen (z. B. Steuer- und Datenwiederherstellungsinformationen), die vom System gepflegt werden. In OS/2 eine Informationssammlung, z. B. Tabellen, Sichten und Indizes.

**Datenbank-Server.** (1) In DRDA das Ziel einer Anforderung, die von einem Anwendungsserver abgesetzt wurde. (2) In OS/2 eine Datenstation, die den Datenbank-Clients Datenbankservices für die lokale Datenbank zur Verfügung stellt.

**Datenbank-Server für Datenstationen.** Die IBM-Produktfamilie der DRDA-Datenbankprodukte für die UNIX- und Intel-Plattformen (wie beispielsweise DB2 Universal Database (UDB), DB2 Common Server, DB2 Parallel Edition und DataJoiner).

**Datenbankadministrator.** Kontrolliert den Datenbankinhalt und steuert den Zugriff auf Datenbanken.

**Datenbankmanager.** Ein Programm für die Erstellung und Pflege einer Datenbank und für die Kommunikation mit Programmen, die Zugriff auf die Datenbank benötigen.

**Datenbankverwaltungssystem.** Ein computergestütztes System für die Definition, Erstellung, Bearbeitung, Steuerung, Verwaltung und Verwendung von Datenbanken. Darüber hinaus verfügt das Datenbankverwaltungssystem über Funktionen zur Transaktionsverwaltung und Datenwiederherstellung, mit denen die Datenintegrität sichergestellt werden kann.

**Datum.** Gibt einen Tag, Monat und ein Jahr an (ein dreiteiliger Wert).

**Datums- und Zeitangaben.** Angaben in einer Tabellenspalte vom Datentyp DATE, TIME oder TIMESTAMP.

**Dauer.** Ein als Zahl ausgedrückter Zeitraum, woran sich eines der 7 folgenden Schlüsselwörter anschließt: YEARS, MONTHS, DAYS, HOURS, MINUTES, SECONDS, MICROSECONDS.

**DB2 fürAIX.** DATABASE2 für AIX. Der Datenbankmanager für relationale QMF-Daten.

**DB2 UDB for OS/390.** DB2 Universal Database for OS/390 (ein relationales IBM Datenbankverwaltungssystem).

**DBCS.** Doppelbytezeichensatz.

**DBMS.** Datenbankverwaltungssystem.

**Detailblocktext.** Der Text im Hauptteil des Berichts, der zu einer bestimmten Datenzeile gehört.

**Detailkopfzeilentext.** Der Text in der Kopfzeile eines Berichts. In der Anzeige FORMAT.DETAIL wird angegeben, ob Kopfzeilen gedruckt werden.

**Dialog.** Eine logische Verbindung zwischen zwei Programmen über eine LU 6.2-Sitzung, die ihnen die Kommunikation während der Verarbeitung einer Transaktion ermöglicht.

**Dialoganzeige.** Eine Anzeige, die einen Teil einer Hauptanzeige der menügesteuerten Abfrage überlagert und den Dialog erweitert, der die Erstellung einer Abfrage erleichtert.

**Distributed Relational Database Architecture (DRDA).** Ein Verbindungsprotokoll für die Verarbeitung mit verteilten relationalen Datenbanken, das von relationalen IBM Datenbankprodukten sowie von relationalen Datenbankprodukten anderer Hersteller verwendet wird.

**DOC.** Das Schlüsselwort für ein Dokumentproblem.

**Doppelbytezeichen.** Eine Entität, bei der für jedes Zeichen 2 Byte erforderlich sind.

**Doppelbytezeichensatz (DBCS).** Ein Zeichensatz, bei dem die Zeichen durch 2 Byte dargestellt sind. Sprachen wie Japanisch, Chinesisch und Koreanisch, die mehr Symbole enthalten als durch 256 Codepunkte darstellbar sind, benötigen Doppelbytezeichensätze. Da für jedes Zeichen 2 Byte erforderlich sind, muss für das Eingeben, Anzeigen und Drucken von DBCS-Zeichen Hard- und Software vorhanden sein, die DBCS unterstützt. Gegensatz zum Einzelbytezeichensatz.

**DRDA.** Distributed Relational Database Architecture.

**Dreiteiliger Name.** Ein vollständig qualifizierter Name einer Tabelle oder Sicht, der aus einer Standortbezeichnung, einer Eigner-ID und einem Objektnamen besteht. Ein dreiteiliger Name kann in einer SQL-Anweisung verwendet werden, um die angegebene Tabelle oder Sicht am angegebenen Standort abzurufen oder zu aktualisieren, falls der Anwendungs-Server (d. h. DB2 UDB für OS/390) diese Funktion unterstützt.

## Glossar

### E

**EBCDIC.** Extended Binary-Coded Decimal Interchange Code.

**Echobereich.** Jener Teil der Hauptanzeige der menügesteuerten Abfrage, in der eine menügesteuerte Abfrage erstellt wird.

**Eignername.** Die Berechtigungs-ID des Eigners, der ein bestimmtes Objekt erstellt.

**Einzelbytezeichen.** Ein Zeichen, dessen interne Darstellung aus 1 Byte besteht. Die Buchstaben des lateinischen Alphabets sind Beispiele für Einzelbytezeichen.

**Erweiterte Syntax.** QMF-Befehlssyntax, die von der aufrufbaren QMF-Schnittstelle verwendet wird. Diese Syntax definiert Variablen, die in dem von der Anwendung der aufrufbaren Schnittstelle belegten Speicher gespeichert und mit QMF gemeinsam benutzt werden.

### F

**Fenster.** Ein rechtwinkliger Teil der Bildschirmanzeige, in der eine Anzeige vollständig oder teilweise aufgerufen wird. Das Fenster kann kleiner als die Bildschirmanzeige oder ebenso groß sein.

**Fern.** Bezieht sich auf ein Verwaltungssystem für relationale Datenbanken, bei dem es sich nicht um das lokale RDBMS handelt.

**Ferne Arbeitseinheit.** (1) Die Form der verteilten SQL-Verarbeitung, bei der sich die Anwendung auf einem System befindet, das nicht mit dem der relationalen Datenbank identisch ist, und bei der ein einzelner Anwendungs-Server alle fernen Arbeitseinheitsanforderungen innerhalb einer einzigen logischen Arbeitseinheit ausführt. (2) Eine Arbeitseinheit, die die ferne Vorbereitung und Ausführung von SQL-Anweisungen ermöglicht.

**Ferne Daten.** Daten, die von einem anderen System als das Subsystem (das versucht, auf die Daten zuzugreifen) verwaltet werden. Gegensatz zu lokalen Daten.

**Feste Spalten.** Die Spalten eines Berichts, die an ihrem Platz bleiben, wenn der Benutzer den Bericht horizontal weiter blättert. In gedruckten, aus mehreren Seiten bestehenden Seiten werden diese Spalten auf den einzelnen Seiten links wiederholt.

**Fester Bereich.** Jener Teil eines Berichts, der feste Spalten enthält.

**Format.** Ein Objekt, das die Angaben für das Drucken oder Anzeigen eines Berichts oder einer Grafik enthält. Formate im temporären Speicher haben den Namen FORMAT.

**Format EUR (Europa).** Ein Format, das Datums- und Zeitangaben folgendermaßen darstellt:

- Datum: jjjj.mm.tt
- Zeit: hh.mm.ss

**Funktionstastentabelle.** Eine Tabelle, die die Funktionstastendefinitionen für eine oder mehrere QMF-Anzeigen zusammen mit einer Beschreibung der Tasten enthält. Es ist möglich, jedem Benutzer eine dieser Tabellen zuzuordnen.

## G

**Gateway.** Eine Funktionseinheit, über die zwei Computernetze mit unterschiedlichen Netzarchitekturen miteinander verbunden sind. Ein Gateway verbindet Netze oder Systeme mit unterschiedlichen Architekturen, im Gegensatz zu einer Brücke, die Netze oder Systeme mit derselben oder einer ähnlichen Architektur verbindet.

**GDDM.** Graphical Data Display Manager.

**Gesichertes Objekt.** Ein Objekt, das in der Datenbank gesichert wurde. Gegensatz zum aktuellen Objekt.

**Gespeichertes Objekt.** Ein Objekt, das in einem permanenten Speicher gesichert wurde. Gegensatz zum aktuellen Objekt.

**Globale Variable.** Eine Variable, die nach dem Setzen für die gesamte QMF-Sitzung verwendet werden kann. Globale Variablen können in einer Prozedur, Abfrage oder in einer Formatanzeige verwendet werden. Gegensatz zur Laufzeitvariablen.

**Grafik.** Grafische Darstellung von Informationen in einem Bericht.

**Graphical Data Display Manager.** Eine Gruppe von Routinen, mit denen Abbildungen definiert und mit einer Prozedur über Funktionsroutinen angezeigt werden können, die Grafikbasiselementen entsprechen.

**Gruppierter Zeile.** Eine Datenzeile in einer QBE-Ziel- oder QBE-Beispieltabelle, die entweder durch die Funktion G. oder eine integrierte Funktion zusammengefasst wird.

## H

**Hilfe.** Zusätzliche Informationen über eine Fehlnachricht, eine QMF-Anzeige oder einen QMF-Befehl und seine Optionen.

**Host.** Ein Großrechner oder ein Prozessor mit mittlerer Kapazität, der in einem Netz Services für Datenstationen zur Verfügung stellt.

**HTML.** Hypertext Markup Language. Eine standardisierte Markierungssprache für Dokumente, die im World Wide Web angezeigt werden.

## I

**ICU.** Interactive Chart Utility.

**INCORROUT.** Das Schlüsselwort für eine falsche Ausgabe.

**Index.** Eine Datensammlung, die die Stellen der Sätze in einer Tabelle angibt. Mit Hilfe eines bestimmten Schlüssels ist dadurch ein rascher Zugriff auf einen Satz möglich.

**Initialisierungsprogramm.** Ein Programm, das QMF-Programmparameter setzt. Dieses Programm wird von DSQSCMD in der aufrufbaren Schnittstelle angegeben. Das Standardprogramm für das interaktive QMF ist DSQSCMD $n$ , wobei  $n$  das Qualifikationsmerkmal für die aktuelle Sprache ('E' für Englisch) ist.

## Glossar

**Installationsdefinierter Befehl.** Ein von einer Installation erstellter Befehl. QMF verarbeitet ihn wie einen eigenen Befehl oder wie eine eigene Befehlskombination.

**Installationsdefiniertes Format.** Datums- und Zeitformate, die auch als LOKALE Formate bezeichnet werden, die von der Installation definiert (oder erstellt) wurden.

**Integrierte Funktion.** Ein Oberbegriff für eine Skalar- oder Spaltenfunktion. Kann auch als „Funktion“ bezeichnet werden.

**Interaktive Ausführung.** Ausführung eines QMF-Befehls, bei der ein Dialog zwischen dem Benutzer und QMF während der Befehlsausführung stattfindet.

**Interaktive Sitzung.** Eine QMF-Sitzung, in der der Benutzer mit QMF im Dialog arbeiten kann. Sie kann durch eine andere interaktive Sitzung gestartet werden, indem hierfür der QMF-Befehl DIALOG eingegeben wird.

**Interaktives Umschalten.** Ein konzeptionelles Umschalten, das nach dem Aktivieren ein Anwendungsprogramm befähigt, QMF-Befehle interaktiv auszuführen.

**ISO-Format (International Standards Organization).** Ein Format, das Datums- und Zeitangaben folgendermaßen darstellt:

- Datum: jjjj-mm-tt
- Zeit: hh.mm.ss

**ISPE.** Interactive System Productivity Facility.

**IXE.** Integration Exchange Format: ein Protokoll für die Übertragung von Tabellendaten zwischen verschiedenen Softwareprodukten.

## J

**JCL.** Jobsteuersprache für OS/390.

**JIS-Format (Japanese Industrial Standard).** Ein Format, das Datums- und Zeitangaben folgendermaßen darstellt:

- Datum: jjjj-mm-tt
- Zeit: hh:mm:ss

**Jobsteuerung.** Bei VSE ein Programm, das im Speicher aufgerufen wird, um die Ausführung der einzelnen Jobs oder Jobschritte vorzubereiten. Die Funktionen umfassen die Zuordnung von E/A-Einheiten zu symbolischen Namen, die Definition von Schaltern für die Verwendung durch Programme, das Protokollieren (oder Drucken) von Jobsteueranweisungen und das Abrufen der ersten Phase der einzelnen Jobschritte.

## K

**Knoten.** In SNA der Endpunkt einer Verbindung oder Zusammenführung, der von zwei oder mehr Verbindungen in einem Netz gemeinsam verwendet wird. Knoten können auf Host-Prozessoren, DFV-Steuerseinheiten, Gruppensteuerseinheiten oder nichtprogrammierbare Datenstationen verteilt sein. Die Leitwegwahl und andere Funktionen können bei verschiedenen Knoten unterschiedlich sein.



**Konnektivität.** Die Aktivierung verschiedener Systeme für die Kommunikation untereinander. So kann beispielsweise ein DB2 UDB für OS/390-Benutzer durch die Konnektivität zwischen einem DB2 UDB für OS/390-Anwendungs-Requester und einem DB2 für VM- und VSE-Anwendungs-Server Daten von einer DB2 für VM- und VSE-Datenbank anfordern.

**Korrelationsname.** Ein Aliasname für einen Tabellennamen, der in der Klausel FROM einer SELECT-Abfrage angegeben wird. Wird er mit einem Spaltennamen verknüpft, gibt er die Tabelle an, zu der die Spalte gehört.

## L

**Laufzeitvariable.** Eine Variable in einer Prozedur oder Abfrage, deren Wert vom Benutzer bei Ausführung der Prozedur oder Abfrage angegeben wird. Der Wert einer Laufzeitvariablen ist nur in der aktuellen Prozedur oder Abfrage verfügbar. Gegensatz zur globalen Variable.

**Like.** Bezieht sich auf zwei oder mehr ähnliche oder identische IBM Betriebsumgebungen. So ist beispielsweise die Like-Verteilung die Verteilung zwischen zwei DB2 UDB für OS/390-Umgebungen mit kompatiblen Server-Attributebenen. Gegensatz zu „Unlike“.

**Lineare Prozedur.** Eine Prozedur, die *nicht* mit einem REXX-Kommentar beginnt. Lineare Prozeduren können QMF-Befehle, Kommentare, Leerzeilen, Befehle AUSFUEHREN und Substitutionsvariablen enthalten. Vergleiche hierzu auch „Prozedur mit Logik.“

**Lineare Syntax.** Eine QMF-Befehlssyntax, die in einer Anweisung eines Programms oder einer Prozedur eingegeben wird. Sie kann auch in der QMF-Befehlszeile eingegeben werden.

**Literal.** In Programmiersprachen eine lexikalische Einheit, die einen Wert direkt darstellt. Eine Zeichenfolge, deren Wert sich aus den Zeichen selbst ergibt.

**Logische Einheit (LU).** Ein Anschluss, über den ein Endbenutzer auf das SNA-Netz zugreifen und mit einem anderen Endbenutzer kommunizieren kann und über den der Endbenutzer auf die Funktionen zugreifen kann, die von den Steuerpunkten der Systemservices zur Verfügung gestellt werden.

**Logische Einheit 6.2 (LU 6.2).** Der Typ der logischen SNA-Einheit, der die allgemeine Kommunikation zwischen Programmen in einer verteilten Verarbeitungsumgebung unterstützt.

**Lokal.** Bezieht sich auf die relationale Datenbank, die Daten oder die Datei, die sich im Prozessor des Benutzers befindet bzw. befinden. Siehe auch „lokales DB2 UDB für OS/390“; Gegensatz zu *fern*.

**Lokale Daten.** Daten, die vom Subsystem (das versucht, auf die Daten zuzugreifen) verwaltet werden. Gegensatz zu ferne Daten.

**Lokales DB2 UDB für OS/390.** Bei DB2 UDB für OS/390 ist der Anwendungs-Requester Teil eines DB2 UDB für OS/390-Subsystems, das auf demselben MVS-System ausgeführt wird wie QMF. Deshalb ist mit dem Anwendungs-Requester ein vollständiges DB2 UDB für OS/390-Subsystem (einschließlich der Daten) verbunden, die SQL-Anweisungen werden aber am aktuellen Standort verarbeitet. Auf diesem Subsystem wird der QMF-Plan gebunden.

Wenn QMF in TSO ausgeführt wird, wird dieses Subsystem mit Hilfe des Startprogrammparameters DSQSSUBS angegeben. Wenn QMF in CICS ausgeführt wird, wird dieses Subsystem in der Ressourcensteuertabelle (RCT) identifiziert. Das lokale DB2 UDB für OS/390 ist die Subsystem-ID des DB2 UDB für OS/390, das im CICS-Bereich gestartet wurde.

## Glossar

**Lokales Netz (LAN).** (1) Zwei oder mehr miteinander verbundene Prozessoren für die lokale gemeinsame Ressourcenbenutzung. (2) Ein Netz innerhalb eines begrenzten geographischen Bereichs, wie beispielsweise ein Bürogebäude, ein Lager oder eine Universität.

**LOOP.** Das Schlüsselwort für ein Endlosschleifenproblem.

**LU.** Logische Einheit.

**LU 6.2.** Logische Einheit 6.2.

## M

**Menügesteuerte Abfrage.** Eine Abfrage, die entsprechend den Antworten des Benutzers über mehrere Dialoganzeigen erstellt wird.

**MSGx.** Das Schlüsselwort für ein Nachrichtenproblem.

**Multiple Virtual Storage.** Impliziert das MVS/ESA-Produkt.

**MVS/ESA.** Multiple Virtual Storage/Enterprise System Architecture (IBM Betriebssystem).

## N

**NCP.** Netzsteuerprogramm (Network Control Program, NCP).

**Netzsteuerprogramm (Network Control Program, NCP).** Ein IBM Lizenzprogramm, das DFV-Steuer-einheitenunterstützung für Einzeldomänen-, Mehrdomänen- und miteinander verbundene Netze zur Verfügung stellt.

**Nicht benannte Spalte.** Eine leere Spalte, die zu einer Beispieltabelle hinzugefügt wird. Sie wird wie eine Zieltabelle für die Kombination von Zeilen und Spalten oder für das Einfügen konstanter Werte in einen Bericht verwendet.

**NLF.** Unterstützung in der Landessprache. Eine von mehreren Zusatzeinrichtungen, die QMF zur Verfügung stellt. Sie befähigt den Benutzer, eine andere Sprache als US-Englisch auszuwählen.

**NLS.** Unterstützung der Landessprache.

**Null.** Ein Sonderwert, der verwendet wird, wenn für eine bestimmte Spalte in einer Zeile kein Wert angegeben wurde. *Null* ist nicht dasselbe wie der Wert 0.

**Nullwert.** Siehe *Null*.

## O

**Objekt.** Eine QMF-Abfrage, ein Format, eine Prozedur, ein Profil, ein Bericht, eine Grafik, Daten oder eine Tabelle. Die Berichts-, Grafik- und Datenobjekte werden nur im temporären Speicher gesichert. Sie können nicht in einer Datenbank gesichert werden. Das Tabellenobjekt kann nur in einer Datenbank gesichert werden.

**Objektanzeige.** Eine QMF-Anzeige, die nach Ausführung eines QMF-Befehls und vor Ausführung des nächsten Befehls aufgerufen werden kann. Hierzu gehören der QMF-Hauptbildschirm, die QMF-Berichts- und -Grafikanzeigen sowie alle Anzeigen, die ein QMF-Objekt anzeigen. Hierin nicht eingeschlossen sind Listen-, Hilfe-, Befehlsführungs- und Statusanzeigen.

**Objektname.** Eine Zeichenfolge, die ein Objekt identifiziert, das einem QMF-Benutzer gehört. Die Zeichenfolge kann bis zu 18 Byte lang sein und muss mit einem alphabetischen Zeichen beginnen. Der Begriff „Objektname“ umfasst nicht das Präfix „Eigername“. Benutzer können auf die Objekte anderer Benutzer nur dann zugreifen, wenn sie dazu berechtigt sind.

**Online-Ausführung.** Die Ausführung eines Befehls in einer Objektanzeige oder durch Drücken einer Funktionstaste.

## P

**Paket.** Die Steuerstruktur, die erstellt wird, wenn die SQL-Anweisungen in einem Anwendungsprogramm für ein Verwaltungssystem für relationale Datenbanken gebunden werden. Das Datenbankverwaltungssystem verwendet die Steuerstruktur, um SQL-Anweisungen zu verarbeiten, die während der Anweisungsausführung festgestellt werden.

**Parameter.** Ein Element eines QMF-Befehls. Dieser Begriff wird in der QMF-Dokumentation als Referenz auf einen *Schlüsselwort-* oder *Positionsparameter* generisch verwendet.

**Partner-LU.** In SNA das ferne System in einer Sitzung.

**PERFM.** Das Schlüsselwort bei einem Leistungsproblem.

**Permanenter Speicher.** Die Datenbank, in der alle Tabellen und QMF-Objekte gespeichert werden.

**Plan.** Ein Paket, bei dem die SQL-Anweisungen mehrerer Programme während eines Bindevorgangs zur Erstellung eines Plans zusammengefasst werden.

**Positionsparameter.** Ein Element eines QMF-Befehls, das an einer bestimmten Position im Befehl erscheinen muss.

**Primäranzeige.** Die Befehlsführungshauptanzeige, die die Abfrage enthält.

**Primäre QMF-Sitzung.** Eine interaktive Sitzung, die außerhalb der QMF-Umgebung gestartet wurde. In dieser Sitzung können mit dem Befehl DIALOG weitere Sitzungen gestartet werden.

**Profil.** Ein Objekt, das Informationen über die Merkmale einer Benutzersitzung enthält. Ein gespeichertes Profil ist ein im permanenten Speicher gespeichertes Profil. Im temporären Speicher enthaltene Profile tragen den Namen PROFIL. Je Benutzer darf nur ein Profil definiert werden.

**Protokoll.** Die Regeln, die die Funktionen eines DFV-Systems steuern und die eingehalten werden müssen, um eine DFV-Verbindung aufzubauen.

**Protokolldatei mit Übergangsdaten.** In CICS ein Speicherbereich, dessen Name in der Zielsteuertabelle definiert ist, wo Objekte für die spätere interne oder externe Verarbeitung gespeichert werden.

## Glossar

**Prozedur.** Ein Objekt, das QMF-Befehle enthält. Die Prozedur kann mit einem einzigen Befehl AUSFUEHREN ausgeführt werden. Im temporären Speicher vorhandene Prozeduren tragen den Namen PROZ. Siehe hierzu auch „lineare Prozedur“ und „Prozedur mit Logik“.

**Prozedur mit Logik.** Eine QMF-Prozedur, die mit einem REXX-Kommentar beginnt. In dieser Prozedur kann die bedingte Logik ausgeführt, können Berechnungen vorgenommen, Zeichenfolgen erstellt und Befehle an die Host-Umgebung zurückgegeben werden. Siehe hierzu auch die „lineare Prozedur“.

**Prozedurbeendigungsschalter.** Ein konzeptioneller Schalter, der durch einen QMF-Befehl NACHRICHT aktiviert werden kann. Ist der Befehl aktiv, werden alle QMF-Prozeduren sofort beendet, an die die Steuerung übergeben wird.

**PSW.** Programmstatuswort.

**PTF.** Vorläufige Programmkorrektur.

## Q

**QBE (Query-By-Example=Abfrage mittels Beispiel).** Eine Sprache zur grafischen Darstellung von Abfragen. Weitere Informationen hierzu befinden sich im *QMF Benutzerhandbuch*.

**Qualifikationsmerkmal.** Wenn auf ein QMF-Objekt Bezug genommen wird, jener Teil des Namens, der den Eigner identifiziert. Bei Bezugnahme auf eine TSO-Datei alle Teile des Namens, die vom Rest des Namens durch Punkte getrennt sind. 'TCK', 'XYZ' und 'QUERY' sind beispielsweise Merkmale im Dateinamen 'TCK.XYZ.QUERY'.

**QMF-Administrator.** Ein QMF-Benutzer mit QMF-Administratorberechtigung.

**QMF-Administratorberechtigung.** Benutzer mit dieser Berechtigung sind (mindestens) zum Einfügen und Löschen von Einträgen in der Steuertabelle Q.PROFILES berechtigt.

**QMF-Basisumgebung.** Die englischsprachige Umgebung von QMF, die bei der Installation von QMF definiert wird. Alle anderssprachigen Umgebungen werden nach der Installation definiert.

**QMF-Befehl.** Bezieht sich auf einen Befehl, der Teil der QMF-Sprache ist. Er enthält **keine** installationsdefinierten Befehle.

**QMF-Sitzung.** Alle Interaktionen zwischen dem Benutzer und QMF ab dem Zeitpunkt des Aufrufs von QMF bis zur Eingabe des Befehls AUSGANG.

**QMF-Sitzung im Stapelbetrieb.** Eine im Hintergrund ausgeführte QMF-Sitzung. Sie beginnt mit dem Aufruf einer QMF-Prozedur und endet mit der Beendigung dieser Prozedur. Während der Ausführung einer QMF-Hintergrundsitzung sind keine Benutzer- oder Anzeigeninteraktionen zulässig.

## R

**RDBMS.** Verwaltungssystem für relationale Datenbanken (Relational Database Management System).

**Relationale Datenbank.** Eine von seinen Benutzern als Tabellensammlung erkannte Datenbank.

**Relationales Datenbankverwaltungssystem (RDBMS).** Ein computergestütztes System für die Definition, Erstellung, Bearbeitung, Steuerung, Verwaltung und Verwendung relationaler Datenbanken.

**REXX.** Restructured Extended Executor.

**ROLLBACK (Rückgängig machen).** Der Prozess, durch den nicht festgeschriebene Datenbankänderungen einer Anwendung oder eines Benutzers gelöscht werden. Wenn eine ROLLBACK-Operation durchgeführt wird, werden Sperren aufgehoben, und der Status der geänderten Ressource wird auf den Status der zuletzt ausgeführten COMMIT- oder ROLLBACK-Operation bzw. der zuletzt ausgeführten Initialisierung zurückgesetzt. Siehe auch *COMMIT*.

## S

**SBCS.** Einzelbytezeichensatz.

**Schlüsselwortparameter.** Ein QMF-Befehlselement, das aus einem Schlüsselwort und einem zugeordneten Wert besteht.

**Server.** Eine Funktionseinheit, die gemeinsamen Service über ein Datenstationsnetz bereitstellt.

**Sicht.** Eine alternative Darstellung von Daten aus einer oder mehreren Tabellen. Sie kann alle oder einige der Spalten aus den Tabellen enthalten, in denen sie definiert ist. (2) Die Entität(en), die den Umfang der für eine Abfrage zu durchsuchenden Daten definiert/definieren.

**Sitzung.** Alle Interaktionen zwischen dem Benutzer und QMF innerhalb des Zeitraums zwischen der An- und Abmeldung durch den Benutzer.

**Skalarfunktion.** Eine Operation, die einen Einzelwert aus einem anderen Wert erzeugt und als Funktionsname ausgedrückt wird, auf den eine in Klammern stehende Liste mit Argumenten folgt.

**Skalarwert.** Ein Wert in einer Spalte oder der Wert eines Literals oder Ausdrucks unter Verwendung anderer Skalarwerte.

**SNA.** Systems Network Architecture.

**SNAP-Speicherauszug.** Ein dynamischer Speicherauszug des Inhalts von einem oder mehreren Speicherbereichen, die QMF bei einer abnormalen Beendigung generiert.

**Sortierpriorität.** Eine Angabe in einer Abfrage, durch die die sortierten Werte in einer abgefragten Spalte die Sortierung der Werte in einer anderen abgefragten Spalte festlegen.

**Spalte.** Eine vertikale Einheit von Tabellendaten. Die Spalte enthält einen bestimmten Datentyp (z. B. Zeichendaten oder numerische Daten) und einen Namen. Die in einer Spalte enthaltenen Daten weisen gleiche Merkmale auf.

**Spaltenfunktion.** Eine Operation, die einmal für alle Werte einer Spalte angewendet wird, die als Ergebnis einen Einzelwert liefert und in Form eines Funktionsnamens ausgedrückt wird, auf den ein oder mehrere in Klammern gesetzte Argumente folgen.

**Spaltenkennsatz.** Ein alternativer Deskriptor für eine Datenspalte, die in der Datenbank gesichert wird. Falls verwendet, erscheinen die Spaltenkennsätze standardmäßig in der Formatanzeige. Sie können aber vom Benutzer geändert werden.

## Glossar

**Spaltenumbruch.** Werte in einem Bericht werden so formatiert, dass sie in einer Spalte mehrere Zeilen belegen. Spaltenumbrüche werden oft verwendet, wenn eine Spalte Werte enthält, deren Länge die Spaltenbreite überschreitet.

**Spaltenüberschrift.** Eine Alternative zum Spaltennamen, den der Benutzer auf einer Formatanzeige angeben kann. Sie wird im Gegensatz zum Spaltennamen und -kennsatz nicht in der Datenbank gesichert.

**SQL.** Structured Query Language.

**SQLCA.** Structured Query Language Communication Area.

**SSE.** Software Support Facility. Eine IBM Online-Datenbank, die das Speichern und Abfragen von Informationen über alle aktuellen APARs und PTFs berücksichtigt.

**Standardformat.** Das von QMF erstellte Format bei Ausführung einer Abfrage. Es wird nicht erstellt, wenn für die Abfrage ein gesichertes Format verwendet wird.

**Standardformate für Datum/Zeit.** Datums- und Zeitformate, die durch eine Installationsoption des Datenbankmanagers angegeben werden. Möglich sind die Formate EUR, ISO, JIS, USA oder LOC (LOKAL).

**Standort.** Ein bestimmtes Verwaltungssystem für relationale Datenbanken in einem verteilten relationalen Datenbanksystem. Jedes DB2 UDB für OS/390-Subsystem wird als Standort betrachtet.

**Startprozedur.** Eine vom Parameter DSQSRUN im QMF-Startbefehl angegebene QMF-Prozedur, die sofort nach dem Aufruf von QMF ausgeführt wird.

**Structured Query Language (SQL).** Eine Sprache zum Kommunizieren mit DB2 UDB für OS/390 und DB2 für VSE oder VM. Wird verwendet, um Abfragen in beschreibenden Phrasen zu schreiben.

**Substitutionsvariable.** (1) Eine Variable in einer Prozedur oder Abfrage, deren Wert von einer globalen Variablen oder einer Laufzeitvariablen angegeben wird. (2) Eine Variable in einem Format, deren Wert von einer globalen Variablen angegeben wird.

**Summenfunktion.** Eine der Funktionsgruppen, die Daten in einer Spalte addiert. Sie werden in den Formatanzeigen mit folgenden Verwendungscodes angefordert: MITTEL, RECH, ANZAHL, ERST, LETZT, MAXIMUM, MINIMUM, STDABW, SUMME, KSUMME, PRZT, KPRZT, GPRZT, GKPRZT.

**Systemprotokoll (SYSLOG).** Eine Datei, in der Job bezogene Informationen, Betriebsdaten, Beschreibungen unerwarteter Ereignisse, Befehle und an den Bediener gerichtete oder von ihm gesendete Nachrichten gespeichert werden können.

**Systems Network Architecture (SNA).** Die Beschreibung der logischen Struktur, der Formate, Protokolle und der Verarbeitungsfolgen für die Übertragung von Informationseinheiten über Netze sowie für die Konfigurations- und Betriebssteuerung der Netze.

## T

**Tabelle.** Eine benannte Datensammlung unter Steuerung des relationalen Datenbankmanagers. Eine Tabelle besteht aus einer festen Anzahl von Zeilen und Spalten.

**Tabellendaten.** Die in den Spalten enthaltenen Daten. Inhalt und Format der Daten werden in den Anzeigen FORMAT.HAUPT und FORMAT.SPALTEN angegeben.

**Tabelleneditor.** Der interaktive QMF-Editor, mit dem berechtigte Benutzer Änderungen an einer Datenbank durchführen können, ohne dass eine Abfrage geschrieben werden muss.

**Tabellennamensbereich.** Die linke Spalte einer QBE-Beispieltabelle.

**Temporärer Speicher.** Ein Bereich, in dem momentan verwendete Abfrage-, Format-, Prozedur-, Profil-, Berichts-, Grafik- und Datenobjekte gespeichert werden. Mit Ausnahme des Datenobjekts können alle anderen Objekte angezeigt werden.

**Thread.** Die DB2 UDB für OS/390-Struktur, die die Verbindung einer Anwendung beschreibt, ihren Status überwacht, die Ressourcenfunktionsverarbeitung ermöglicht und den Zugriff für DB2 UDB für OS/390-Ressourcen und -Services abgrenzt. Die meisten DB2 UDB für OS/390-Funktionen werden unter einer Thread-Struktur ausgeführt.

**TP.** Transaktionsprogramm

**TPN.** Transaktionsprogrammname

**Transaktion.** Der Arbeitsvorgang, der zwischen dem Beginn einer Arbeitseinheit und einer COMMIT- bzw. ROLLBACK-Operation ausgeführt wird.

**Transaktionsprogramm.** Ein Programm, das Transaktionen in einem SNA-Netz verarbeitet. Es gibt zwei Arten von Transaktionsprogrammen: Anwendungstransaktionsprogramme und Servicetransaktionsprogramme.

**Transaktionsprogrammname.** Der Name, unter dem die einzelnen Programme, die Teil eines LU 6.2-Dialogs sind, bekannt sind. Normalerweise gibt der Initiator einer Verbindung den Namen des Programms in der anderen LU an, zu dem eine Verbindung hergestellt werden soll. Zusammen mit einem LU-Namen kennzeichnet der Transaktionsprogrammname ein bestimmtes Transaktionsprogramm im Netz.

**TSO.** Timesharing Option.

## U

**Umbruch.** Siehe hierzu „Spaltenumbruch“ und „Zeilenumbruch“.

**Unlike.** Bezieht sich auf zwei oder mehr unterschiedliche IBM Betriebsumgebungen. So ist beispielsweise eine Unlike-Verteilung die Verteilung zwischen DB2 für VM und VSE und DB2 UDB für OS/390. Gegensatz zu *Like*.

**Unterabfrage.** Eine vollständige SQL-Abfrage, die in der Klausel WHERE oder HAVING einer anderen Abfrage erscheint (die Hauptabfrage oder eine übergeordnete Unterabfrage).

**Unterzeichenfolge.** Jener Teil einer Zeichenfolge, deren Beginn und Länge in der Funktion SUBSTR angegeben wird.

**USA-Format.** Ein Format, das Datums- und Zeitangaben folgendermaßen darstellt:

- Datum: mm/tt/jjjj

## Glossar

- Zeit: hh:mm xM

## V

**Variation.** Eine Datenformatierungsdefinition, die in der Anzeige FORMAT.DETAIL angegeben wird und die bedingt zur Formatierung eines Berichts oder eines Berichtsteils verwendet werden kann.

**Verbinden.** Eine relationale Operation, die den Abruf von Daten aus mehreren Tabellen auf Grund identischer Spalten zulässt, die Daten vom gleichen Datentyp enthalten.

**Verknüpfung.** Die Verbindung von zwei Zeichenfolgen zu einer Zeichenfolge, indem die zweite Zeichenfolge an die erste angehängt wird.

**Verteilte Arbeitseinheit.** Eine Methode für den Zugriff auf verteilte relationale Daten, durch die Benutzer oder Anwendungen innerhalb einer einzigen Arbeitseinheit SQL-Anweisungen an mehrere relationale Datenbankverwaltungssysteme absetzen können, jedoch nicht mehr als ein RDBMS pro SQL-Anweisung.

DB2 UDB für OS/390 bietet eingeschränkte Unterstützung für verteilte Arbeitseinheiten in Version 2 Release 2, die als systemgesteuerter Zugriff bezeichnet wird. QMF unterstützt diese Methode.

**Verteilte Daten.** Daten, die auf mehreren Systemen in einem Netz gespeichert sind und die für ferne Benutzer und Anwendungsprogramme zur Verfügung stehen.

**Verteilte Datenbank.** Eine Datenbank, die sich den Benutzern als logische Einheit darstellt und auf die lokal zugegriffen werden kann, die jedoch aus Datenbanken an mehreren Standorten besteht.

**Verteilte relationale Datenbank.** Eine verteilte Datenbank, in der alle Daten relational gespeichert sind.

**Virtual Storage Extended (VSE).** Ein Betriebssystem, bei dem es sich um eine Erweiterung von Disk Operating System/Virtual Storage (DOS/VS) handelt. VSE besteht aus der Unterstützung für VSE/Advanced Functions sowie aus allen IBM Programmen und benutzerdefinierten Programmen, die erforderlich sind, um die DV-Anforderungen eines Benutzers zu erfüllen. VSE und die damit gesteuerte Hardware stellen ein vollständiges Computersystem dar.

**VM.** Virtual Machine (IBM Betriebssystem). Der generische Begriff für die VM/ESA-Umgebung.

**VSE.** Virtual Storage Extended (IBM Betriebssystem). Der generische Begriff für die VSE/ESA-Umgebung.

## W

**WAIT.** Das Schlüsselwort für ein Endlosschleifenproblem.

**Warteschlange für temporären Speicher.** In CICS ein temporärer Speicherbereich, der für die Übertragung von Objekten zwischen QMF und einer Anwendung oder einem Systemservice verwendet wird.

**Wert.** Ein Datenelement mit einer zugeordneten Zeile und Spalte in einer Tabelle.



**Z**

**Zeichenfolge.** Eine Gruppe von Folgeeinträgen ähnlichen Typs. Dies kann beispielsweise eine Zeichenfolge sein.

**Zeile.** Eine horizontale Gruppe von Tabellendaten.

**Zeilenoperatorbereich.** Die linke Spalte einer QBE-Ziel- oder -Beispieltabelle.

**Zeilenumbbruch.** Tabellenzeilen werden in einem Bericht so formatiert, dass sie mehrere Zeilen belegen. Die Zeile der Spaltennamen und alle Zeilen für die Spaltenwerte werden in so viele Zeilen aufgeteilt, wie für die Zeilenlänge des Berichts erforderlich sind.

**Zeit.** Gibt die Tageszeit in Stunden und Minuten und möglichst auch in Sekunden an (ein zwei- bis dreiteiliger Wert).

**Zeitmarke.** Ein Datum und eine Uhrzeit und möglichst eine Angabe in Mikrosekunden (ein sechs- oder siebenteiliger Wert).

**Zielsteuertabelle.** In CICS eine Tabelle, die für alle Protokolldateien mit Übergangsdaten eine Definition enthält.

**Zieltabelle.** Eine leere Tabelle, in der mit Beispiелеlementen Spalten und Zeilen kombiniert oder konstante Werte in einen Bericht eingefügt werden.

**Zugriff auf ferne Daten.** Methoden des Zugriffs auf Daten an fernen Standorten. Die zwei von QMF verwendeten Zugriffsfunktionen auf ferne Daten sind die *ferne Arbeitseinheit* und die verteilte Arbeitseinheit, die nur für DB2 UDB für OS/390 verwendet werden kann. Sie wird als *systemgesteuerter Zugriff* bezeichnet.

**Zweiphasige Festschreibung.** Ein Protokoll, das bei verteilten Arbeitseinheiten verwendet wird, um sicherzustellen, dass beteiligte Verwaltungssysteme für relationale Datenbanken COMMIT- und ROLLBACK-Operationen für Arbeitseinheiten konsistent ausführen.



---

## Referenzliteratur

Die folgenden Listen enthalten nicht alle Veröffentlichungen für eine bestimmte Bibliothek. Kopien der hier aufgelisteten Veröffentlichungen oder weitere Informationen zu einer bestimmten Bibliothek können über den IBM Ansprechpartner bezogen werden.

Eine Liste der Veröffentlichungen zu QMF befindet sich im Abschnitt „Die QMF-Bibliothek“ auf Seite v.

---

### Veröffentlichungen zu APPC

- *Communicating with APPC and CPI-C: A Technical Overview*
- *Networking with APPC: An Overview*

---

### Veröffentlichungen zu CICS

#### **CICS Transaction Server for OS/390**

- *CICS/OS/390 User's Handbook*
- *CICS/OS/390 Application Programmers Reference*
- *CICS/OS/390 Application Programming Guide*
- *CICS/OS/390 DB2 Guide*
- *CICS/OS/390 Resource Definition (Macro)*
- *CICS/OS/390 Resource Definition (Online)*
- *CICS/OS/390 Problem Determination Guide*
- *CICS/OS/390 System Definition Guide*
- *CICS/OS/390 Intercommunication Guide*
- *CICS/OS/390 Performance Tuning Handbook*

#### **CICS for VSE**

- *CICS for VSE/ESA User's Handbook*
- *CICS for VSE/ESA Application Programmer's Reference*
- *CICS for VSE/ESA Application Programming Guide*
- *CICS for VSE/ESA Resource Definition (Macro)*
- *CICS for VSE/ESA Resource Definition (Online)*
- *CICS for VSE/ESA Problem Determination Guide*
- *CICS/OS/390 System Definition Guide*
- *CICS for VSE/ESA Intercommunication Guide*

## Referenzliteratur

- *CICS for VSE/ESA Performance Tuning Handbook*

---

## Veröffentlichungen zu COBOL

- *VS COBOL II Application Programming Guide for VSE*
- *COBOL/VSE Language Reference*
- *COBOL/VSE Programming Guide*

---

## Veröffentlichungen zu DATABASE 2

### **DB2 UDB für OS/390**

- *DB2 UDB for OS/390 Installation Guide*
- *DB2 UDB for OS/390 Administration Guide*
- *DB2 UDB for OS/390 SQL Reference*
- *DB2 UDB for OS/390 Command Reference*
- *DB2 UDB for OS/390 Application Programming and SQL Guide*
- *DB2 UDB for OS/390 Message and Codes*
- *DB2 UDB for OS/390 Utility Guide and Reference*
- *DB2 UDB for OS/390 Call Level Interface Guide and Reference*
- *DB2 UDB for OS/390 Reference for Remote DRDA Requesters and Servers*

### **DB2 für VSE & VM**

- *DB2 Server for VM Installation Guide*
- *DB2 Server for VSE Installation Guide*
- *DB2 Server for VSE & VM Database Administration*
- *DB2 Server for VM System Administration*
- *DB2 Server for VSE System Administration*
- *DB2 Server for VSE & VM Operation*
- *DB2 Server for VSE & VM SQL Reference*
- *DB2 Server for VSE & VM Application Programming*
- *DB2 Server for VSE & VM Interactive SQL Guide and Reference*
- *DB2 Server for VSE & VM Database Services Utility*
- *DB2 Server for VM Message and Codes*
- *DB2 Server for VSE Message and Codes*
- *DB2 Server for VSE & VM Diagnostic Guide and Reference*
- *DB2 Server for VSE & VM Performance Tuning Handbook*

**DB2 für AS/400**

- *DB2 for AS/400 SQL Reference*
- *DB2 for AS/400 SQL Programming*

**Parallel Edition**

- *DB2 Parallel Edition Administration Guide and Reference*

**DB2 Universal Database**

- *DB2 Universal Database Command Reference*
- *DB2 Universal Database SQL Reference*
- *DB2 Universal Database Message Reference*

**DataJoiner**

- *DataJoiner Application Programming and SQL Reference Supplement*

---

**Veröffentlichungen zu DCF**

- *DCF and DLF General Information*

---

**Veröffentlichungen zu DRDA**

- *DRDA Every Manager's Guide*
- *DRDA Connectivity Guide*

---

**Veröffentlichungen zu DXT**

- *DXT Guide to Dialogs*
- *Data Extract: Planning and Administration Guide for Dialogs*
- *Data Extract: Users Guide*
- *Learning to Use DXT*

---

**Veröffentlichungen zu GDDM (Graphical Data Display Manager)**

- *GDDM General Information*
- *GDDM Base Programming Reference*
- *GDDM Base Programming Guide*
- *GDDM Guide for Users*
- *GDDM Installation and System Management for VSE*
- *GDDM Messages*

### Veröffentlichungen zu HLASM

- *IBM High-Level Assembler Programmer's Guide for OS/390, VM and VSE*
  - *IBM High-Level Assembler Language Reference for OS/390, VM and VSE*
- 

### Veröffentlichungen zu ISPF/PDF

#### OS/390

- *Interactive System Productivity Facility for OS/390 Installation and Customization*
- *Interactive System Productivity Facility for OS/390 Dialog Management Guide*
- *Interactive System Productivity Facility for OS/390 Dialog Management Services and Examples*

#### VM

- *ISPF for VM Dialog Management Services and Examples*
- 

### Veröffentlichungen zu OS/390

#### Dienstprogramme

- *OS/390 Administration: Utilities*
- *OS/390 Extended Architecture Utilities*

#### JCL

- *OS/390 Extended Architecture JCL Reference*
- *OS/390 Extended Architecture JCL User's Guide*
- *OS/390 JCL Reference*
- *OS/390 JCL Users Guide*

#### Pageable Link Pack Area (PLPA)

- *OS/390 Extended Architecture Initialization and Tuning*
- *OS/390 SPL: Initialization and Tuning*

#### VSAM

- *OS/390 VSAM Administration Guide*
- *OS/390 VSAM Catalog Administration Access Method Services*

#### TSO

- *OS/390 TSO Primer*
- *OS/390 User's Guide*

**SMP/E**

- *OS/390 System Modification Program Extended Messages and Codes*
  - *OS/390 System Modification Program Extended Primer*
  - *OS/390 System Modification Program Extended Reference*
  - *OS/390 System Modification Program Extended User's Guide*
- 

**Veröffentlichungen zu PL/I**

- *PL/I VSE Language Reference*
  - *PL/I VSE Programming Guide*
- 

**Veröffentlichungen zu REXX****OS/390-Umgebung**

- *IBM Compiler and Library for REXX/370: Users Guide and Reference*
- *TSO Extensions REXX/MVS Reference*

**VM-Umgebung**

- *Procedures Language VM/REXX Reference*
  - *Procedures Language VM/REXX User's Guide*
- 

**Veröffentlichungen zu ServiceLink**

- *ServiceLink User's Guide*
- 

**Veröffentlichungen zu VM**

- *Virtual Machine Planning Guide and Reference*
  - *Virtual Machine CMS Command and Macro Reference*
- 

**Veröffentlichungen zu VSE**

- *VSE Planung*
  - *VSE Systemfunktionen*
  - *VSE Systemdienstprogramme*
  - *VSE Problemlösung*
-

## Referenzliteratur



---

# Index

## Sonderzeichen

&Variable Parameter 335

## A

ABBRECHEN, Befehl 75

Abbrechen eines Befehls oder einer Abfrage 75

Abfrage 5

abrufen aus der Datenbank 76

ändern, gesicherte Abfrage 76

Änderung 78

auflisten 316

Befehl LISTE 316

aus der Datenbank löschen 79

Ausdrücke

arithmetisch 374

Definition 374

in Bedingungen 326

ausführen 73, 85, 315

unter QBE 315

Auswahl unter Bedingungen

bestimmte Spalten 368

bestimmte Zeilen 319, 369

BETWEEN 350

IN, Schlüsselwort 359

mehrere 346, 366

mit einer bestimmten Zeichenfolge 359

mit Gleichheit und Ungleichheit 376

negative 363

Werte in einem Bereich 351

auswählen

alle Spalten 48, 85, 367

aus mehreren Tabellen 60, 96, 370

bestimmte Spalten 48, 85, 318

bestimmte Zeilen 52, 87, 319, 369

Spalten für eine menügesteuerte Abfrage 22

Tabelle für eine menügesteuerte Abfrage 19

Zeilen für eine menügesteuerte Abfrage 23

Bedingungen

Auswahl 319, 326

Beispielelemente 320

Abfrage (*Forts.*)

berechnete Werte 356, 375

für Gruppen 356

Spalten mit Ausdrücken 375

Dateneintrag 357, 372

Zeilen aktualisieren 372

Zeilen einfügen 357

Definition 5

doppelte Zeilen beseitigen 346, 373

erstellen mit SQL 83, 131

erstellen über menügesteuerte

Abfrage 19, 43, 83

Format 83

Grundstellung 315

hinzufügen

Spezifikationen 77

Zeilen 77, 93

löschen

aus Datenbank 79, 339

Befehl ENTFERNEN 339

Informationen 79

Zeilen 353

Zeilen aus 93

mehrere Spalten verknüpfen 69

mehrere Tabellen 94

menügesteuerte Abfrage 5

mit anderen Benutzern gemeinsam benutzen 74, 129, 374

mit DBCS-Daten

Grafikzeichenfolgen 286

mit Substitutionsvariablen-daten 334

Modell 333

nicht angezeigt, Korrektur 77

Query-by-Example (Abfrage mittels Beispiel) 5

sichern 74, 129, 315

SQL 5

starten 84

Starten 46

Substitutionsvariablen 70, 127

Umsetzen 337

für SQL 337

Wiederverwendbarkeit 70, 127

Wiederverwendung 333

Zeilen 326

Zeilen in einem Bericht sortieren 347, 354

Abfrage (*Forts.*)

Zeilen sortieren 58, 93

Zeilenbedingungen 52, 88, 319, 326

Abgekürzte Namen für Formatanzeigen 132

Abrufen

Abfrage aus der Datenbank 76  
Daten

aus mehreren Tabellen 94, 99

mit QBE 317

gesicherte Abfrage 76

Absteigende Reihenfolge, Sortierreihenfolge 58, 354

Addition von Datums- und Zeitwerten 117

Administrator, QMF 7

Aktualisieren

Zeilen 372

Aktueller Standort

ändern 268

DSQAO\_CONNECT\_LOC 270

Prozeduren, Formate und Abfragen 274

QMF-Governor-Exit 271

QMF-Objekte 273

Aliasname

für eine Sicht 242

für eine Tabelle 242

löschen 243

Aliasname an Stelle eines dreiteiligen Namens 272

ALL, Schlüsselwort 346

QBE 346

AND, Schlüsselwort 346

QBE 346

Ändern

Datums-/Zeitwerte mit Skalarfunktionen 108

Standardgrafikformat 203

Zeilen 372

U, Operator 372

Änderung

Aussehen eines Berichts 28

gesicherte Abfrage 76

Informationen in Abfragen 78

Sortierreihenfolge in Abfragen 78

Spaltennamen in Abfragen 78

- Änderung (*Forts.*)
    - Tabellenamen in Abfragen 78
    - Zeilenbedingungen in Abfragen 78
  - Anführungszeichen
    - mit Konstanten 323
    - mit LIKE 359
    - sofern notwendig 322
  - Anmerkung
    - in einer QBE-Abfrage 339, 343
  - Anordnung von Daten in Grafiken
    - allgemein 193
    - entlang der X-Achse 193
    - in Kreisdiagrammen 193
  - ANSEHEN FELD
    - für lange Ausdrücke 235
  - Anweisung GRANT 274
  - Anweisungen PULL zur Angabe von REXX-Variablen 217
  - Anweisungen SAY zur Angabe von REXX-Variablen 217
  - Anwendungs-Requester 269, 270, 275
  - Anwendungs-Server 274, 275
  - Anzahl der Werte in einer Spalte bestimmen 352
  - Anzeige
    - Befehlsführung für AUSFUEHREN 335
    - Datenbankstatus 75
    - Dialog der menügesteuerten Abfrage 44
    - Formatanzeigen mit den Befehlen ANSEHEN und ANZEIGEN anzeigen 132
    - Hauptanzeige 7
    - QBE ABFRAGE 316
    - UMSETZEN - Befehlsführung 337
  - Anzeige "Globale Variablen" 235
  - Anzeige FORMAT.ANGABEN 156
  - Anzeige FORMAT-BEDINGUNGEN 180
  - Anzeige FORMAT.DETAIL 169
  - Anzeige FORMAT.GRUWEN 151
  - Anzeige FORMAT.HAUPT 134
  - Anzeige FORMAT.RECH 174
  - Anzeige FORMAT.SCHLUSS 172
  - Anzeige FORMAT.SEITE 152
  - Anzeige FORMAT.SPALTEN 135
  - Anzeigen 33
    - Abfragen korrigieren 77
    - berechnete Werte in Berichten 174
    - Berichte 73
  - Anzeigen (*Forts.*)
    - Berichtsentwürfe 157
    - Datenbankobjektliste mit der Funktionstaste für "Liste" 33
    - doppelte Zeilen 346
    - Formatanzeigen 132
    - QBE-Abfrageanzeige 315, 331
    - Sonderbedingungen in Berichten 176
  - Anzeigen FORMAT, Anzeige 134
  - AO, Schlüsselwort 347
  - Arithmetische Ausdrücke 323, 374
    - Ausdrücke 374
    - Überlauf 323
  - ASIS-Formatierungsart 302
  - Aufsteigende Reihenfolge, Sortierreihenfolge 58, 347
  - Ausdruck
    - Berichte 189
    - DBCS-Berichte 293
    - Grafiken 205
  - Ausdrücke
    - arithmetisch 374
    - beurteilen 321
    - Bewertungsreihenfolge 322
    - Definition 49
    - Ergebnisse mit Nullen 366
    - in Bedingungen 326
    - in Beispieltabellen 325
    - in einem Feld BEDINGUNGEN 326
    - numerische Daten 322
    - Summenfunktionen 49, 51
    - Verwendung von Klammern 322
  - ausführen
    - einer SQL-Abfrage 85
  - Ausführen 27
    - menügesteuerte Abfrage 27, 73
  - auswählen
    - alle Spalten 367
    - bestimmte Spalten 318
    - bestimmte Zeilen 319
    - einige Spalten 368
    - einige Zeilen 369
    - maximale Anzahl bestimmter Spalten 317
    - mehrere Tabellen 370
    - unter Bedingungen 319
      - Einführung 319
      - mehrere 346, 366
      - mit einer bestimmten Zeichenfolge 359
      - mit Gleichheit und Ungleichheit 376
      - negative 326, 363
  - auswählen (*Forts.*)
    - unter Bedingungen (*Forts.*)
      - Werte in einem Bereich 351
      - Werte in einer Gruppe 359
  - Auswählen 19, 368, 369, 370, 376
    - alle Spalten 85
    - einige Spalten 85
    - Spalten für eine menügesteuerte Abfrage 22
    - Tabelle 19
    - Tabellen 47, 86
    - Zeilen 23, 52, 87
  - Auswahlsymbole 37
  - Automatische Unterbrechung 76
  - AVG, Schlüsselwort 349
  - AVG, Spaltenfunktion 349
- ## B
- Bearbeiten von
    - Zeichenfolgen/grafischen Zeichenfolgen 106
  - Bedienerführungsanzeige
    - Variablendaten 334
  - Bedienerführungsanzeige für Variablendaten 334
  - Bedienerführungsanzeigen für den QMF-Befehl VERBINDEN 269
  - Bedingungen
    - Anführungszeichen 322
    - Auswahlsymbole 89
    - Datentypen 325
    - DBCS-Zeichen 325
    - entgegengesetzt 89
    - gruppieren 91
    - in einem Feld BEDINGUNGEN 326
    - in einer Beispieltabelle 325
    - mehrere
      - AND 91, 346
      - BETWEEN 350
      - IN 92
      - in menügesteuerter Abfrage 55
      - OR 91, 366
    - mit Ausdrücken 326
    - mit Beispielelementen 320
    - mit Gleichheiten 376
    - mit Ungleichheiten 376
    - negative 363
    - schreiben 319, 322
    - Sonderzeichen 325
    - Werte in einer Gruppe 359
    - Zeichendaten 322
    - Zeile 88
    - zwei in einer Zeile 347

- Beenden einer QMF-Sitzung 9
- Befehl 9
  - ABBRUCH 75
  - ANSEHEN FORMAT 134
  - ANZEIGEN 333
    - mit QBE 333
  - AUSFUEHREN 335
    - Substitutionsvariablen 335
  - DBCS-Daten 285
  - EDITIEREN 299
  - Eingabemöglichkeiten 9
  - ENTFERNEN 339
    - mit QBE 339
  - ENTWURF 157
  - ERWEITERN 341
  - FORMAT.SPALTEN 135
  - Governor-Unterbrechung 75
  - KUERZEN 343
  - LISTE 316
    - unter QBE 316
  - PRUEFEN 187
  - QBE-spezifisch 337
  - UMSETZEN 337
    - QBE in SQL 337
  - Unterbrechung 75
  - VERBINDEN
    - Bedienerführungs-  
anzeigen 269
    - Benutzer-ID 275
      - in der Befehlszeile 268
    - Vergleich mit dem Parameter  
DSQSDBNM 268
  - ZEIGEN 254, 328, 339
    - mit QBE 328, 339
  - Zeile 236
    - globale Variablen 236
- Befehl ANSEHEN
  - globale Variablen 233, 236
  - zur Anzeige von Formatan-  
zeigen 132
- Befehl ANSEHEN FORMAT 134
- Befehl ANSEHEN GLOBAL 233,  
234, 236
- Befehl ANZEIGEN 333
  - mit QBE 333
- Befehl AUSFUEHREN 27, 315, 335
  - Abfrage ausführen 27
  - Beschreibung 315
  - Substitutionsvariablen 335
- Befehl EDITIEREN 299
- Befehl ENTFERNEN 339
- Befehl ENTWURF 157
- Befehl ERWEITERN 341
- Befehl EXPORT
  - CICS 263
- Befehl EXPORT (Forts.)
  - HTML-Berichte 263
  - Sprache 282
  - Sprachenparameter 262
  - TSO 262
- Befehl GRUNDSTELLUNG ABFRA-  
GE 315
- Befehl GRUNDSTELLUNG GLO-  
BAL 236
- Befehl IMPORT 264, 265
- Befehl KUERZEN 343
- Befehl LISTE 36, 316
  - unter QBE 316
- Befehl PRUEFEN 187
- Befehl SETZEN GLOBAL
  - erweiterte Syntax 236
  - globale Variablen erstellen 236
- Befehl SETZEN PROFIL 315
  - Parameter SPRACHE 315
- Befehl SICHERN 315
  - unter QBE 315
- Befehl UMSETZEN 337
  - QBE in SQL 337
- Befehl VERBINDEN
  - Bedienerführungsanzeigen 269
  - Benutzer-ID 275
    - in der Befehlszeile 268
  - Vergleich mit dem Parameter  
DSQSDBNM 268
- Befehl ZEIGEN 254, 328, 339
  - mit QBE 328, 339, 341
- Befehlszeile 7
- Beispiel
  - Elemente 320
  - Tabelle
    - Ausdrücke 325
    - Bedingungen 325
    - Beschreibung 316
    - Einschränkungen 329
      - erweitern 341
      - kürzen 343
      - löschen 339
      - mit Beispielementen 324,  
329
      - mit hinzugefügten Spal-  
ten 323
      - mit Zieltabelle 328
      - zeigen 339
- Beispiel, Verbindung zu einer Daten-  
bank 275, 278
- Beispielemente 320
- Beispieltabelle
  - Ausdrücke 325
  - Bedingungen 325
  - Beschreibung 316
- Beispieltabelle (Forts.)
  - Einschränkungen 324, 329
  - erweitern 341
  - kürzen 343
  - löschen 339
  - mit Beispielementen 324, 329
  - mit hinzugefügten Spalten 323
  - mit nicht benannten Spalten 323
  - mit Zieltabelle 328
  - zeigen 339
- Beispieltabellen 5, 395, 405
- Bemerkungen 411
- Benutzer-ID
  - Bereitstellung durch den QMF-  
Administrator 7
- Berechnete Werte
  - Durchschnitt 349
  - Endsumme 371
  - für Gruppen 356
  - in Berichten anzeigen 174
  - Maximalwert 361
  - Mindestwert 362
  - Spalten mit Ausdrücken 323,  
375
  - von Ausdrücken 375
  - zählen 352
- Berechtigung
  - für Objekte 7
  - für Tabelle entziehen 259
  - für Tabelle erteilen 258
- Berichte
  - ändern 28
  - Ausrichtung der Überschriften  
und Daten 142
  - Spalten 134
  - Spaltenbreite 28, 141
  - Spaltennamen 28
  - Spaltenreihenfolge 138
  - Spaltenüberschrift 139
  - Standardformat 133
  - Angabe fester Spalten 154
  - anzeigen
    - Anzeigen FORMAT 134
    - berechnete Werte 174
    - repräsentativ 157
    - Sonderbedingungen 176
- Befehl ANSEHEN FORMAT 134
- Befehl FORMAT.HAUPT 134
- Befehl FORMAT.SPALTEN 135
- Berechnung von Werten 173
- Definition 28
- drucken 189
- Editiercodes 143
- Endsummen anzeigen 185
- entfernen doppelter Zeilen 64

- Berichte (*Forts.*)
- erstellen 131, 190
  - Fehlerkorrektur vor Anzeige 187
  - Fußzeilen 152, 154, 158, 159, 162
  - hinzufügen
    - Gruppenwechsel-segmente 162
    - Gruppenwechseltext 163
    - neue Spalte 136
    - Seitenüberschriften und -fußzeilen 28
    - Zwischensummen 149
  - Interpunktation für Werte in Spalten angeben 143
  - Kopfzeilen 152, 154, 158, 159, 162
  - mit Detailblöcken formatieren 168
  - Schlusstext 171
  - Standardberichtsformat 28
  - Tabellendaten mit neu formatiertem Text mischen 183
  - Text für Zwischensummen angeben 151
  - Verarbeitung vor Herstellung einer Verbindung zum fernen Standort abschließen 268
  - Verwendung des Standardberichtsformats 133
  - Verwendungscodes angeben 148
- Beseitigen doppelter Zeilen in Berichten 64, 329, 373
- BETWEEN, Schlüsselwort 351
- QBE 351
- Bewertung von Ausdrücken, Regeln 321
- BLOB 258
- C**
- CHAR
- Skalarfunktion 109
- CHAR, Skalarfunktion 109
- CICS
- Einschränkungen
    - Anzeige von Daten in Tabellen 259
    - berechnete Werte in Berichten 173
    - Dokumentschnittstelle 301
    - externe Editoren 298
    - Prozeduren mit Logik 274
    - QMF-Befehl STAPEL 229
    - und ferne Arbeitseinheit 274
- CLIST
- Verwendung mit dem Editor 295
- CLOB 258
- CMS
- Notizfunktion 300, 306
  - Objekte exportieren 262
  - Objekte importieren 265
  - Verwendung mit der QMF-Dokumentschnittstelle 300
  - XEDIT 306
- Codes
- editieren 143
  - Verwendung 148
- COUNT
- Spaltenfunktion 105, 352
- COUNT, Spaltenfunktion 105, 352
- CURRENT SQLID 274, 275
- D**
- D, Operator 353
- Darstellung
- aller Spalten einer Tabelle 317, 367
  - anhand eines Teils von einem Wert 359
  - bestimmte Werte in einer Gruppe 359
  - bestimmte Zeilen einer Tabelle 319
  - bestimmter Spalten einer Tabelle 318, 368
  - Daten 367
  - Daten aus mehreren Tabellen 331, 370
  - eine von zwei Bedingungen 366
  - einige Zeilen in einer Tabelle 369
  - einiger Spalten in einer Tabelle 368
  - entgegengesetzte Bedingung 363
  - maximale Anzahl bestimmter Spalten 317
  - Werte in einem Bereich 350
  - Zeilen mit einem bestimmten Wert 319
  - Zeilen mit fehlenden Einträgen 365
  - zwei Bedingungen 346
- Data Extract
- Siehe DXT 295
- DATE
- Skalarfunktion 108
- DATE, Skalarfunktion 108
- Daten
- Abruf durch eine ferne Arbeitseinheit 273
  - Eintrag 357, 372
  - Zeilen aktualisieren 372
  - Zeilen einfügen 357
  - löschen 353
  - Typ 322, 361
- Datenbank 281
- Abfragen löschen 79
  - Erweiterungen 405
  - gesicherte Abfrage abrufen 76
  - Objekte, Arten 6
  - Release-Unterstützung 405
- Datenbankobjekt ABFRAGE 6
- Datenbankobjekt BERICHT 6
- Datenbankobjekt DATEN 6
- Datenbankobjekt FORMAT 6
- Datenbankobjekt GRAFIK 6
- Datenbankobjekt PROFIL 6
- Datenbankobjekt PROZEDUR 6
- Datenbankstatusanzeige 75
- Datentyp
- Abhängigkeiten mit LIKE 361
  - Ergebnis der Operation 322
- Datentypen
- GRAPHIC 284
  - gültige 284
  - LONG VARGRAPHIC 284
  - mit DBCS 284
  - Umsetzung mit Skalarfunktionen 106
  - VARGRAPHIC 284
- Datenzugriff, Methoden 5
- Datum/Uhrzeit
- arithmetisch 117, 125
  - Daten 117
  - Editiercodes 110
  - Formate 110
  - hinzufügen
    - in Seitenkopfzeilen/-fußzeilen 160
  - Skalarfunktionen 108, 113
- DAY, Skalarfunktion 111
- DAYS, Skalarfunktion 118
- DB2/6000 für AIX
- spezifische QMF-Funktionsunterstützung 405
  - Voraussetzung für QMF 3
- DB2 für MVS
- spezifische QMF-Funktionsunterstützung 405
  - Voraussetzung für QMF 3

- DB2 für VM
    - Benutzer-ID und Anwendungs-Requester 275
  - DBCLOB 258
  - DBCS (Doppelbytezeichensatz)
    - Aktionen bei abgeschnittenen Daten 292
    - Anzeige aus einer Datenbankobjektliste 282
    - auf Nicht-DBCS-Datenstationen 282
    - Aussehen verglichen mit SBCS-Daten 282
    - Behandlung falscher DBCS-Daten 292
    - Beschreibung 282, 293
    - Exportieren 292
    - grafischer Datentyp 325
    - Importieren 293
    - in Abfragen 286
    - in Eingabefeldern 286
    - in Formaten 287
    - Länge von Namen und Feldern ändern 283
    - mit Beispielelementen 320
    - nachgestelltes DBCS-Endezeichen 282
    - sortieren 347, 354
    - vorangestelltes DBCS-Startzeichen 282
  - DBCS-Daten 284
  - DBCS-Endezeichen 282, 286
  - DBCS-Startzeichen 282, 286
  - DCF (Document Composition Facility)
    - Einfügen eines QMF-Berichts 301
    - Formatierungsart 301
  - DECIMAL
    - SQL-Skalarfunktion 107
  - DECIMAL, Skalarfunktion 107
  - Definition
    - Ausdrücke 49
    - Beispielelemente 320
    - neue Spalte im Bericht 49
  - Detailblöcke
    - für Feinanpassung des Berichtsformats 168
    - mit Anzeigenvariationen ändern 170
  - DIGITS, Skalarfunktion 107
  - Divisionszeichen (/) 322
  - DO, Schlüsselwort 354
  - Document Composition Facility 301
  - Dokumentschnittstelle 312
  - Dokumentschnittstelle (*Forts.*)
    - CMS-Notizfunktion 300
    - Einfügen eines QMF-Berichts
      - Verwendung von XEDIT 300
    - Einschränkungen 306
    - Verwendung 306
  - Doppelbytezeichensatz (DBCS) 282
  - Doppelte Zeilen
    - beseitigen 329, 373
  - Doppelte Zeilen in Berichten beseitigen 64, 329, 373
  - Dreiteilige Namen
    - CREATE ALIAS... 279
    - GRANT-Anweisungen 274
    - QMF-Objekte 274
    - Tabellename 273
    - Verwendung eines Aliasnamens 272
    - Verwendung in einer SQL-Anweisung 279
  - DSQAO\_CONNECT\_LOC 270
  - DSQDC\_COST\_EST 235
  - DXT (Data Extract) 295
    - Befehl EXTRAHIEREN 295
  - Benutzerdialoge beenden
    - Bedienereführungsanzeige für den QMF-Befehl EXTRAHIEREN 297
    - Extrahierungsanforderung 297
    - Hauptmenü 296
    - Verwendung unter QMF 296
  - Kurzbeschreibung 295
  - Vorbedingungen 296
- E**
- Echobereich, Definition 21
  - Editiercodes
    - ändern 145
    - Datum/Uhrzeit 110
    - Definition 143
    - Interpunktion für Werte in Berichtsspalten angeben 143
    - Nullwerte unterdrücken 144
    - numerische Daten 143
    - Prozentdaten 143
    - Währungssymbol 144
    - Zeichendaten 143
  - Editieren
    - CLIST als Editorname 298
    - CMS-Notizfunktion 306
    - Editoren unter QMF verwenden 298
    - EXEC als Editorname 298
    - ISPF-PDF 305
  - Editieren (*Forts.*)
    - ISPF/PDF verwenden 298
    - PROFS 305
    - PS/TSO 306
    - QMF-Objekte 298, 299
      - unter QMF
        - ISPF 298
      - Verwendung einer Befehlsliste (CLIST) 299
      - Verwendung von XEDIT 299, 305, 306
    - Editormakro GETQMF 300
    - Eindeutige Mindestabkürzungen für Befehle 9
    - Einfügen
      - Berichte 302, 304
      - CMS-Notizfunktion 300
      - einer Zeile in eine Tabelle 357
      - ISPF 300
      - Makro GETQMF 302
      - Option USEQMF 302
      - PROFS 300
      - PS/TSO 300
      - QMF-Bericht von einem Editor 300
      - XEDIT 300
      - Zeilen in Tabellen 357
    - Eingabefelder 286
    - Einschränkungen
      - AVG 350
      - Beispielelemente 320
      - COUNT 352
      - MAX 362
      - MIN 363
      - nicht benannte Spalten 329
      - SUM 372
      - Variablenamen 336
      - Zieltabellen 329
    - Endsummen in Berichten 185
    - ENTFERNEN
      - Befehl
        - mit QBE 339
    - Erhöhung von Datums- und Zeitwerten oder Systemzeiten 117
    - Ersetzen von Nullwerten mit der Funktion VALUE 115
    - erstellen
      - neue Spalte im Bericht 86
    - Erstellen
      - Ausdrücke 49
      - Berichte 28
      - neue Spalte im Bericht 49
      - wieder verwendbare Prozeduren 214
      - Zeilenbedingungen 23, 52

- Europäisches Format, Datums-/Zeiteditiercodes 110
- Exportieren
  - DBCS-Daten 292
  - HTML-Berichte 263
  - Objekte
    - in CICS/VSE 263
    - in CMS 262
    - in TSO 262
- F**
- Fehler
  - Nachrichten
    - Befehl HILFE 17
- Fehlernachrichten, Hilfe 17, 18
- Feld ANMERK 339, 343
- Feld BEDINGUNGEN 326, 339, 343
  - Einschränkung der Datendarstellung 326
  - kürzen 343
  - löschen 339
  - zeigen 340
- Feld Null Varbl? 137
- Ferne Arbeitseinheit
  - Bedienführungsanzeige für verlorene Verbindungen 271
  - Bedienführungsanzeigen für den QMF-Befehl VERBINDEN 269
  - Berechtigungen für andere Standorte erteilen 274
  - mit einer verteilten Arbeitseinheit 278
  - QMF-Objekte 273
  - QMF-Status bei einer verlorenen Verbindung 271
  - Tabellen und Sichten 272
  - Tipps für Prozeduren 274
  - Tipps und Verwendungshinweise 274
  - Verbindung
    - DB2 mit DB2 276
    - DB2 mit SQL/DS 278
    - SQL/DS mit SQL/DS 276
  - Verwendung von QMF 273
  - Wiederherstellen der Verbindung zu einem Standort 271
  - Zugriff auf den aktuellen Standortnamen 270
- Ferner Datenzugriff, DB2-Umgebung 4
- Ferner Standort, Verbindung von einer Prozedur 224
- FLOAT
  - Skalarfunktion 107
- FLOAT, Skalarfunktion 107
- Format
  - Anzeige
    - Spaltennamen ändern 324
- Formate
  - anzeigen 132
  - auf Standardwerte zurücksetzen 189
  - Fehler korrigieren 187
  - sichern 188
  - Verwendung von DBCS-Daten 287
  - Zeit- und Datumsfunktionen 110
  - zur Erstellung von Berichten 131, 190
- Formate auf Standardwerte zurücksetzen 189
- Formate für Zeit- und Datumsfunktionen 110
- Formatierung von Berichten für Dokumentarten
  - ASIS 302
  - DCF 301
  - PROFS 302
  - mit QMF-Formaten 131, 190
- Funktionstaste für "Ansehen Feld" 235
- Funktionstaste für "Liste" 33
  - Bedienführungsanzeige 34
  - Bedienführungsanzeige für den QMF-Befehl VERBINDEN 269
- Funktionstaste für "Zeigen" 86
- Funktionstasten 7, 316, 341, 343
  - definiert 7
  - erweitern 341
  - in der Hauptanzeige 7
  - kürzen 343
  - QBE-Anfangseinstellungen 316
- Funktionstasten (Synonyme) und eine ferne Arbeitseinheit 274
- Funktionstasten in der Hauptanzeige 7
- Fußzeilen
  - Ausrichtung ändern 161
  - Feinanpassung in Berichten 158
  - hinzufügen
    - Datum, Uhrzeit, Seitennummer 160
    - in Berichten 152
  - mit globalen Variablen 159
- G**
- G, Schlüsselwort 356
- G-Literal 286
- Gemeinsame Benutzung
  - Abfragen 74, 129, 374
- Gesicherte Abfrage ändern 76
- Gleichheiten 376
- Globale Variable
  - ändern 234
  - Anzeige 234
  - anzeigen 234
  - Befehl GRUNDSTELLUNG GLOBAL 236
  - Befehl SETZEN GLOBAL 236
  - entfernen 236
  - Hinzufügen 234
  - Liste 233, 236
    - und die Option SCHRIFT 236
    - zum Ändern oder Löschen einer Variablen 233
    - zum Hinzufügen oder Entfernen einer Variablen 236
  - löschen 234
  - setzen 233, 234, 236
  - Standort 270
  - zurücksetzen 236
- Governor-Unterbrechungs-routine 76, 271
- Grafikdaten in der menügesteuerten Abfrage 46
- Grafikdaten mit LIKE 359, 361
- Grafiken 203
  - ändern
    - Daten mit QMF-Formaten 197
    - Formate, Verwendung der ICU 202
    - Merkmale mit der ICU 202
  - Anordnung der Daten
    - entlang der X-Achse 193
    - in Kreisdiagrammen 193
    - Regeln für die Angabe von Daten 193
  - drucken 205
  - erstellen 191, 205
  - Fehler korrigieren 204
  - Format
    - ändern 202
    - erstellen 191
    - Sichern 203
  - Formate, QMF 191
  - Grafikart angeben 196
  - Grenzwerte für Datenlängen 194
  - Möglichkeiten der Datenanzeige 191
  - Standardgrafikart 196

Grafikformat BALKEN 191  
 Grafikformat FLAECHEN 191  
 Grafikformat HISTOGRAMM 191  
 Grafikformat KREIS 191  
 Grafikformat KURVE 191  
 Grafikformat POLAR 191  
 Grafikformat PUNKT 191  
 Grafikformat TABELLE 191  
 Grafikformat TURM 191  
 GRAPHIC, Datentyp 284  
 Grenzwerte, Länge von Grafik-  
 daten 194  
 Grenzwerte für die Länge von  
 Grafikdaten 194  
 Gruppenwechselfragmente in Berich-  
 ten hinzufügen 162  
 Gruppenwechselfragmente in Berichten  
 hinzufügen 163  
 Gruppieren von Daten 356

## H

Hauptanzeige 7, 270  
 Starten einer Sitzung 7  
 HEX, Skalarfunktion 107  
 Hinzufügen  
 Ausdrücke 326  
 Bedingungen  
 in einem Feld BEDINGUN-  
 GEN 326  
 mit AND 346  
 zu einer Beispieltabelle 325  
 Daten in langen Feldern 249  
 Datum, Uhrzeit, Seitennummer  
 im Bericht 160  
 Datums- und Zeitwerte 117  
 Datums-/Zeitangaben 117  
 Gruppenwechselfragmente und  
 Text 162  
 Informationen für Abfragen 77  
 Kopfzeilen-/Fußzeilentext für  
 Gruppenwechsel 163  
 neue Spalte im Bericht 136  
 Seitenkopfzeilen/-fußzeilen im  
 Bericht 152  
 Spalten 257, 323  
 Zeilen 254, 357  
 I (Einfügen) 357  
 Zeilen in eine Abfrage 93  
 Zieltabellen 328  
 Zwischensummen im  
 Bericht 149  
 HOUR, Skalarfunktion 112

## I

I, Operator 357  
 I, Schlüsselwort 357  
 ICU (Interactive Chart Utility)  
 Verwendung mit dem Edi-  
 tor 295  
 Importieren  
 DBCS-Daten 293  
 Objekte  
 aus CICS 265  
 aus CMS 265  
 aus TSO 264  
 IN, Schlüsselwort 359  
 mit NOT 363  
 Verwendung in QBE 359  
 IN mit NOT 363  
 Informationen in Abfragen hinzufü-  
 gen oder ändern 77, 78  
 INTEGER  
 SQL-Skalarfunktion 107  
 INTEGER, SQL-Skalarfunktion 107  
 ISO-Format, Datums-  
 /Zeiteditiercodes 110  
 ISPF-PDF (Interactive System Pro-  
 ductivity Facility-Program Deve-  
 lopment Facility) 295  
 Ausgangsmenü 300  
 unterstützte Umgebungen 305  
 Verwendung unter QMF 295,  
 305  
 Zugriff unter QMF 300

## J

JIS-Format, Datums-  
 /Zeiteditiercodes 110

## K

Klammern  
 in Ausdrücken 322  
 Klammern in Ausdrücken 322  
 Konstanten 323  
 Kopfzeilen  
 Ausrichtung ändern 161  
 Fein Anpassung in Berichten 158  
 hinzufügen  
 Datum, Uhrzeit, Seiten-  
 nummer 160  
 in Berichten 152  
 mit globalen Variablen 159  
 Korrektur, gesicherte Abfrage 76  
 Korrelationsnamen  
 in einer Unterabfrage 102  
 Regeln 103  
 Verwendung zur Unterscheidung  
 zwischen Spalten 96

## L

Leistung  
 Datenbankstatusanzeige 75  
 Leistung, Datenbankstatusan-  
 zeige 75  
 LENGTH  
 Zeichenfolgefunktion 114  
 LENGTH, Zeichenfolgefunktion 114  
 LIKE, Schlüsselwort  
 Abhängigkeiten vom Daten-  
 typ 361  
 Auswahl unter Bedingun-  
 gen 359  
 Auswahlssymbol für ein beliebi-  
 ges Einzelzeichen (.) 360  
 Auswahlssymbol für eine belie-  
 bige Zeichenanzahl (%) 360  
 Grafikdaten 31  
 mit NOT 363  
 Lineare Prozeduren  
 Beispiel 207  
 Richtlinien 209  
 Liste der Datenbankobjekte  
 Anzeigen 33  
 Lokale DB2-Datenbank und  
 Standortname 269  
 LONG VARGRAPHIC, Daten-  
 typ 284  
 Löschen  
 Abfrage 79, 339  
 Aliasnamen 243  
 Beispieltabelle 339  
 Feld ANMERK 339  
 Feld BEDINGUNGEN 339  
 Informationen aus Abfragen 79  
 Sichten 243  
 Synonyme 243  
 Tabellen 243  
 Zeilen aus einer Abfrage 93  
 Zeilen aus einer Tabelle 353  
 mit QBE 353  
 Lösungen zu den Übungen für  
 QBE 381

## M

MAX, Spaltenfunktion 105  
 in QBE 361  
 in SQL 105  
 Mehr, Fehlermeldungen 18  
 Mehrere  
 Bedingungen 346, 366  
 unter QBE 346, 366  
 Spalten verknüpfen 69  
 Tabellen verknüpfen 65  
 Tabellenabfragen 94

- Mehrere Tabellen, Daten darstellen 331
  - Menügesteuerte Abfrage
    - Abfrage ausführen 73
    - allgemeine Regeln 46
    - Anzeigen eines Berichts 73
    - Beseitigen doppelter Zeilen in Berichten 64
    - Dialoganzeigen 44
    - Hauptanzeige 44
      - Befehlszeile 45
      - Blätteranzeiger 45
      - Echobereich 45
      - Funktionstastenbereich 45
    - Kommentare über Tabellen suchen 47
    - mehrere Spalten verknüpfen 69
    - Profilanforderungen 46
    - SQL-Äquivalent 80
    - Starten 46
    - Substitutionsvariablen 70
    - Tabellen auswählen 47
    - Tabellen verknüpfen 60
    - Tabellenliste 47
      - und Echobereiche 44
  - Methoden für Datenzugriff 5
  - MICROSECOND, Skalarfunktion 113
  - MIN, Spaltenfunktion 105, 362
  - Minuszeichen (–) 322, 374
    - Bewertungsreihenfolge 322
    - in Ausdrücken 374
  - MINUTE, Skalarfunktion 113
  - Modellabfragen 333
  - Multiplikationsoperator (\*) 322
  - Multiplikationszeichen (\*) in Ausdrücken 374
- N**
- N-Literal 286
  - Nachrichtenzeile 7
  - Name
    - Abfrage, maximale Länge 46
    - für Formatanzeigen, Liste anzeigen 132
    - für Spalten mit berechneten Werten 323
    - für Tabellen 4
    - Qualifikationsmerkmal des Eigners 4
    - Qualifikationsmerkmal des Standorts 4
    - Spalte 3, 323
    - Tabellen 3
  - Negative Bedingungen 363
  - Neu formatierter Text, Mischen mit Tabellendaten 183
  - NLF (Unterstützung in Landessprache) 230, 282
  - NOT, Schlüsselwort 363
  - Null
    - Bedingung mit dem Schlüsselwort IN 359
    - Definition 365
    - durch Daten ersetzen 137
    - in Ausdrücke übertragen 137
    - mit NOT 363
    - Werte
      - definiert 365
      - Druck und Anzeige 365
      - Ergebnisse in Ausdrücken 366
      - mit Bedingungen 326
      - mit der Funktion VALUE ersetzen 115
      - mit G 356
      - mit I 357
      - Verwendung der Funktion VALUE 115
  - Nullwerte
    - unterdrücken 144
  - Numerisch
    - Daten 322
      - in Ausdrücken 322
    - Konstanten 323
- O**
- Objekte 6
    - ABFRAGE 6
    - abrufen aus der Datenbank 15
    - Aktueller Standort 273
    - Anzeige einer Liste 33
    - auflisten 47
    - BERICHT 6
    - DATEN 6
    - Datenbank 6
    - exportieren
      - HTML-Berichte 263
      - in CICS 263
      - in CMS 262
      - in TSO 262
    - FORMAT 6
    - GRAFIK 6
    - importieren
      - aus CICS 265
      - aus CMS 265
    - Importieren
      - aus TSO 264
    - in der Datenbank sichern 12
  - Objekte (*Forts.*)
    - mit anderen Benutzern gemeinsam benutzen 12
    - PROFIL 6
    - PROZEDUR 6
  - Objekteigner 7
  - Operand SCHRIFT für menügesteuerte Abfrage 46
  - Operand SPRACHE für menügesteuerte Abfrage 46
  - Operatoren
    - ALL 346
    - AO 347
    - D 353
    - DO 354
    - G 356
    - I 357
    - P 367
    - U 372
    - UNQ 373
  - Option
    - Makro GETQMF 301
    - USEQMF 302
  - Option DSN, GETQMF 304
  - Option FILE, GETQMF 304
  - Option USEQMF, GETQMF 302
  - OR
    - Schlüsselwort 366
  - OR, Schlüsselwort 366
  - OS/390 (Multiple Virtual Storage) 310, 312
- P**
- P, Schlüsselwort 317, 367
  - Parameter "Benutzer-ID" des Befehls VERBINDEN 275
  - Parameter SPRACHE
    - Befehl SETZEN PROFIL 315
  - Parameter SPRACHE im Befehl SETZEN PROFIL 315
  - Platzhalterzeichen 37
  - Pluszeichen (+) 322, 374
    - Bewertungsreihenfolge 322
    - in Ausdrücken 374
  - Position des Cursors 341, 343
  - Profil
    - Änderungen in der Datenbank sichern 10
    - Anzeige 10
    - Befehl SETZEN PROFIL 315
    - einrichten 10, 19, 315
  - PROFS
    - Einfügen eines QMF-Berichts 302
    - Formatierungsart 302



- PROFS (Forts.)  
 und XEDIT 305  
 Verwendung mit der QMF-Dokumentschnittstelle 300  
 Verwendung unter QMF 295  
 Programmparameter DSQSD-BNM 268, 269  
 Prozeduren  
 ausführen 212  
 DBCS-Daten 285  
 für QMF  
 in einer CICS-Umgebung 207  
 in einer CMS-Umgebung 207  
 in einer TSO-Umgebung 207  
 im Stapelbetrieb ausführen 229  
 linear 207  
 erstellen 207  
 Verbindung zu einem fernen Standort herstellen 224  
 mit anderen QMF-Benutzern gemeinsam benutzen 213  
 mit Logik  
 Beispiel 210  
 erstellen 207  
 Verbindung zu einem fernen Standort herstellen 224  
 Verwendung von REXX-Variablen 216  
 Stapelbetrieb  
 Beendigung 232  
 Beispiel für MVS 231  
 Beispiel für VM 230  
 Fehler 232  
 schreiben 229  
 Verwendung der Befehle IMPORT/EXPORT 232  
 Verwendung des QMF-Befehls AUSGANG 232  
 wieder verwendbar  
 erstellen 214  
 zur Erstellung von Abfragen 225  
 mit globalen Variablen 228  
 mit REXX-Variablenwerten 226  
 mit SQL-Schablonenanweisungen 226  
 zweisprachiger Befehl 281  
 Prozentzeichen (%)  
 mit LIKE 360  
 Prozentzeichen (%) mit LIKE 360  
 PS/TSO, Verwendung mit der QMF-Dokumentschnittstelle 300
- Q**  
 Q.BEWERBER, Beispieltabelle 395  
 Q.GESPRAECH, Beispieltabelle 396  
 Q.KOST, Beispieltabelle 397  
 Q.LIEFERANTEN, Beispieltabelle 403  
 Q.PERSONAL, Beispieltabelle 401  
 Q.PRODUKTE, Beispieltabelle 399  
 Q.PROJEKT, Beispieltabelle 400  
 Q.TEILE, Beispieltabelle 398  
 QBE (Query-By-Example)  
 Abfrageanzeige 316  
 Befehle 337  
 berechnete Werte in Ausdrücken 352, 374  
 Schlüsselwörter 346, 377  
 QMF 7  
 Administrator, Definition 7  
 Befehle für QBE 337  
 Befehlszeile 7  
 Einführung 3  
 Hauptanzeige 7, 19  
 Kurzlektionen zur Verwendung 19  
 Objekte, Definition 6  
 Sitzung  
 beenden 9  
 starten 7  
 Qualifikationsmerkmale zur Unterscheidung zwischen Spalten 95  
 Query-by-Example (Abfrage mittels Beispiel) 315, 395
- R**  
 Reduzierung von Datums- und Zeitwerten oder Systemzeiten 117  
 Regeln  
 für die Addition von Datum und Zeit 117  
 für die Anordnung von Daten in Grafiken 193  
 für die Erstellung einer Unterabfrage 100  
 für die Subtraktion von Datum und Zeit 117  
 Reihenfolge  
 Bewertung von Ausdrücken 322  
 der Spalten  
 absteigend 354  
 ändern 318  
 aufsteigend 347  
 Zeilen in einem Bericht 58, 93, 347, 354  
 absteigend 354  
 aufsteigend 347
- Reihenfolge der Spalten ändern 318  
 REXX-EXECs  
 aus einer Prozedur mit Logik aufrufen 222  
 mit Substitutionsvariablen 223  
 ohne Substitutionsvariablen 222  
 schreiben 137  
 REXX-Fehlerbehandlungsanweisungen  
 Verzweigung zu Unterroutrinen 220  
 REXX-Fehlerbehandlungsanweisungen  
 Nachrichten mit der Instruktion EXIT verwenden 221  
 REXX-Logik in Prozeduren  
 Beispiel 210  
 Richtlinien 212  
 REXX-Variablen  
 Unterschiedliche zu Substitutionsvariablen 219  
 Verwendung in Prozeduren mit Logik 216  
 Werte in Prozeduren mit Logik übergeben 218  
 Werte mit den Anweisungen SAY und PULL angeben 217
- S**  
 Schlüsselwort und Operator U 372  
 Schlüsselwörter 371, 372, 374  
 ALL 346  
 AND 346  
 AO 347  
 AVG 349  
 BETWEEN 351  
 COUNT 352  
 D 353  
 DISTINCT 92  
 DO 354  
 G 356  
 I 357  
 IN 359  
 LIKE 359  
 MAX 361  
 MIN 362  
 NOT 363  
 NULL 365  
 OR 366  
 P 367  
 Schlüsselwörter, QBE 373  
 UNQ 373  
 USER 374

- Schlüsselwörter, QBE
  - ALL 346
  - AND 346
  - AO 347
  - AVG 349
  - BETWEEN 351
  - COUNT 352
  - D 353
  - DO 354
  - G 356
  - I 357
  - IN 359
  - LIKE 359
  - MAX 361
  - MIN 362
  - NOT 363
  - NULL 365
  - OR 366
  - P 367
  - SUM 371
  - U 372
- Schluss text in Berichten angeben 171
- Schrägstrich (/) 374
  - in Ausdrücken 374
- SCRIPT/VS
  - Einfügen eines QMF-Berichts 301
- SECOND, Skalarfunktion 113
- Seitenüberschrift und Seitenfuß 28
  - Bericht hinzufügen 28
- sichern
  - Abfragen in der Datenbank 315
- Sichern
  - Abfragen in der Datenbank 74, 129
  - Berichtsformate 188
  - Grafikformat 203
- Sicht
  - Aliasnamen erstellen für 242
  - löschen 243
  - Standortname 270, 271
  - Synonym für 242
  - von einer Tabelle erstellen 241
- Skalarfunktion MONTH 111
- Skalarfunktion YEAR 112
- Skalarfunktionen 106, 108, 116
  - Verschachtelung 116
  - Verwendungsmöglichkeiten 106, 108
- Skalarfunktionen für die Umsetzung 107
- Skalarfunktionen zur Vermeidung von Nullwerten 106
- Sonderbedingungen
  - in Berichten anzeigen 176
  - mit Ausdrücken angeben 179
  - mit einer REXX-EXEC angeben 177
- Sonderzeichen in der menügesteuerten Abfrage 46
- Sortierreihenfolge
  - angeben 78, 347, 354
  - AO (aufsteigende Reihenfolge) 347
  - DO (absteigende Reihenfolge) 354
  - in Abfragen ändern 78
- Spalte
  - Funktionen
    - AVG 105, 349
    - COUNT 105, 352
    - MAX 105, 361
    - MIN 105, 362
    - SUM 105, 371
- Spalten
  - ändern
    - Ausrichtung der Überschriften und Daten 142
    - in Berichten 134
    - Reihenfolge in Berichten 138
    - Spaltenabstand 141
    - Spaltenabstand in Berichten 141
    - Spaltenbreiten in Berichten 141
    - Überschriften in Berichten 139
  - Angabe in Berichten 154
  - Ausdrücke 374, 375
  - auswählen 85, 318, 367
    - mit P. 318, 367
  - Editiercodes 143
  - erstellen 86
  - feste, in Berichten 154
  - Funktionen
    - Verschachtelung in Skalarfunktionen 117
  - in Berichten hinzufügen 136
  - Interpunktions 143
  - leere Spalten erstellen 323
  - mit berechneten Werten 374
  - Namen 323
  - Spaltenfunktionen 117
    - unbenannte 323
  - verknüpfen 94
    - mehrere 69, 94
- Spalten (*Forts.*)
  - Verknüpfen
    - in menügesteuerter Abfrage 60
  - Spaltenfunktion AVG in SQL 105
  - Spaltenfunktionen 105, 106, 349, 352, 361, 362, 371
  - Spaltennamen
    - Änderung
      - in Abfragen 78
      - suchen 86
    - Unterscheidung zwischen
      - mit Korrelationsnamen 96
      - mit Qualifikationsmerkmalen 95
- SQL
  - Abfragen umsetzen 337
  - Anweisungen 83
    - Spalten hinzufügen 257
    - Zeilen ändern 255, 256
    - Zeilen aus einer Tabelle in die nächste kopieren 257
    - Zeilen hinzufügen 254, 255
    - Zeilen löschen 256
    - Zugriff auf Tabellen erteilen 258
      - zum Arbeiten mit Daten 131
  - Äquivalent einer menügesteuerten Abfrage 80
  - Funktionen, erweiterte
    - Datum/Uhrzeit, arithmetisch 117
    - mehrere Tabellenabfragen 94
    - Verknüpfung von Zeichenfolgen 125
    - Substitutionsvariablen 127
  - SQL (Structured Query Language)
    - Funktionen
      - Datum/Uhrzeit, arithmetisch 117
      - Verknüpfung von Zeichenfolgen 125
  - SQL-Abfrage
    - Abfragen aus QBE umsetzen 337
  - SQL/DS
    - spezifische QMF-Funktionsunterstützung 405
    - Voraussetzung für QMF 3
  - Standard
    - Berichtsformat 133
    - Berichtsformat, ändern 133
    - Berichtsformat ändern 28
    - Grafikformat ändern 203

- Standortname
    - Anzeige 270
    - Bedienerführungsanzeige für den QMF-Befehl VERBINDEN 269
    - globale Variable 270
    - Listenanzeige 269
    - QMF-Governor-Exit 271
  - Stapelbetrieb
    - Prozeduren
      - Beendigung 232
      - Beispiel für MVS 231
      - Beispiel für VM 230
      - Einschränkungen 229
      - Fehler 232
      - Schreiben 229
      - Verwendung der Befehle IMPORT/EXPORT 232
      - Verwendung des QMF-Befehls AUSGANG 232
  - Starten
    - menügesteuerte Abfrage 46
    - QMF 7
  - Statusanzeige, Datenbank 75
  - Stern (\*), Position des Cursors 341, 343
  - Substitution
    - Variable
      - in einer Abfrage 334, 336
    - Werte 336
  - Substitutionsvariablen 334
    - in Prozeduren mit Logik 214
    - in QBE 337
    - Unterschiede zu REXX-Variablen 219
    - Werte angeben 214
      - als Teil des Befehls AUSFU-EHREN 71, 127
      - in der Bedienerführungsanzeige für den Befehl AUSFUEHREN 72, 128
      - mit dem Befehl AUSFUEHREN 214
      - mit dem Befehl SETZEN GLOBAL 214
      - mit der Bedienerführungsanzeige für den Befehl AUSFUEHREN 215
      - mit globalen Variablen 72, 128
    - Wiederverwendbarkeit der Abfragen 70, 127
  - Substitutionswerte 336
  - SUBSTR, Skalarfunktion 114
  - SUBSTR, Zeichenfolgefunktion 114
  - Subtrahieren von Datums- und Zeitwerten 117, 125
  - SUM
    - Spaltenfunktion 105, 371
  - SUM, Spaltenfunktion
    - in QBE 371
    - in SQL 105
  - Summe
    - Bedingungen 352
  - Summenbedingungen 352
  - Summenfunktionen 51
  - Synonym
    - für eine Sicht 242
    - für eine Tabelle 242
    - löschen 243
  - Systemzeitdaten 117
  - Systemzeiten, Addition oder Subtraktion eines Zeitraums 125
- T**
- Tabellen
    - anhängen an eine vorhandene Tabelle 240
    - auflisten 47
    - auswählen 47, 86
    - Beispiel 5, 395
      - Q.BEWERBER 395
      - Q.GESPRAECH 396
      - Q.KOST 397
      - Q.LIEFERANTEN 403
      - Q.PERSONAL 401
      - Q.PRODUKTE 399
      - Q.PROJEKT 400
      - Q.TEILE 398
    - Darstellung von Daten aus mehreren 331
    - erstellen 239
      - Aliasname für 242
      - mit SQL-Anweisungen 239
      - Sicht von 241
      - Synonym 242
    - kopieren 241, 353
    - löschen 243
    - mehrere
      - Daten abrufen 99
      - Daten mischen 96
      - Spalten verknüpfen 94
      - zur Erstellung einer Abfrage 94
    - mehrere Tabellen verknüpfen 65, 94
    - mit Nulldaten 365
    - Namen
      - angeben 3
      - in Abfragen ändern 78
  - Tabellen (*Forts.*)
    - Namenskonventionen 4
    - Planung für die Erstellung 239
    - Qualifikationsmerkmal des Eigners 4
    - Qualifikationsmerkmal des Standorts 4
    - sichern 240
    - Spalten, Beziehung 3
    - Spalten mit SQL-Anweisungen hinzufügen 257
    - Standardwerte für Spalten im Tabelleneditor verwenden 248
    - verknüpfen 60, 94
    - Zeilen, Beziehung 3
    - Zeilen aktualisieren 372
    - Zeilen ändern
      - mit dem QMF Befehl ZEIGEN 256
      - mit dem Tabelleneditor 250, 252
      - mit SQL-Anweisungen 255, 256
    - Zeilen aus einer Tabelle in die nächste kopieren
      - mit SQL-Anweisungen 257
    - Zeilen einfügen
      - mit dem Tabelleneditor 245
      - mit QBE 357
      - mit SQL-Anweisungen 254
    - Zeilen hinzufügen
      - mit dem QMF Befehl ZEIGEN 254
      - mit dem Tabelleneditor 245, 250
      - mit SQL-Anweisungen 254, 255
    - Zeilen löschen
      - mit dem Tabelleneditor 253
      - mit QBE 353
      - mit SQL-Anweisungen 256
    - Ziel 328, 339
    - Zugriff erteilen 258
      - zum Hinzufügen neuer Zeilen 258
      - zum Löschen von Zeilen 258
      - zur Aktualisierung von Spalten 259
      - zur Änderung von Zeilen 258
      - zur Anzeige 258
      - Zugriff widerrufen 259
  - Tabellen kopieren 241, 353
  - Tabellendaten, Mischen mit neu formatiertem Text 183

- Tabelleneditor
  - hinzufügen von Daten in langen Feldern 249
  - Nullwerte verwenden 248
  - Sitzung beenden 254
  - Standardwerte für Spalten verwenden 248
  - suchen 251
  - Zeilen ändern 250, 252
  - Zeilen hinzufügen 245, 250
  - Zeilen löschen 253
- Tabellenliste 47
- Tasten, Funktionstasten in der Hauptanzeige 7
- Temporärer Speicher
  - QMF-Objekte 12
  - sichern 12
- TIME
  - Skalarfunktion 108
- TIME, Skalarfunktion 108
- TIMESTAMP
  - Skalarfunktion 109
- TIMESTAMP, Skalarfunktion 109
- Tipps
  - für eine ferne Arbeitseinheit 274
  - Korrektur von Grafikfehlern 204
- U**
- Übungen
  - mit QBE 378
- Übungen für Query-By-Example 378
- Umsetzen
  - QBE in SQL 337
- Umsetzen von Abfragen in SQL 337
- Umsetzungsfunktionen
  - Skalarwert 107
- Ungleichheiten
  - in Bedingungen 376
- UNQ 373
- Unterabfrage
  - Daten aus mehreren Tabellen abrufen 99
  - eine Bedingung erfüllen 102
  - mehrere Werte abrufen 100
  - mit einem Korrelationsnamen 102
  - Regeln für die Erstellung 100
- Unterbrechung
  - Befehl oder Abfrage 75
  - durch den Governor 76
- Unterstreichungszeichen ( ) 320, 360
  - Beispielelement 320
- Unterstreichungszeichen ( ) (*Forts.*)
  - mit LIKE 360
- Unterstützung in der Landessprache 282
- Unterstützung in der Landessprache (NLF) 230
- USA-Format, Datums-/Zeiteditiercodes 110
- V**
- VALUE, Zeichenfolgefunktion 115
- VARGRAPHIC
  - Datentyp 284
  - Skalarfunktion 107
- Variable USER 337, 374
- Variablen 334
  - Benutzer-ID ersetzen für 374
  - Daten 336
  - löschen 236
  - Substitution 337
  - USER 337, 374
  - Wert 235, 236
  - zurücksetzen 236
- Verarbeitung
  - Datums- und Zeitwerte 106
  - Reihenfolge 322
- Verarbeitung von Datums- und Zeitwerten 106
- Verarbeitungsreihenfolge 322
- Verbindung herstellen
  - allgemeine Gesichtspunkte 268
  - Bedienerführungsanzeige für den QMF-Befehl VERBINDEN 269
  - DB2 mit DB2 276
  - DB2 mit SQL/DS 278
  - mit dem QMF-Befehl VERBINDEN 268
  - mit einer fernen Arbeitseinheit 268, 269
  - SQL/DS mit SQL/DS 276
  - zur Datenbank unter QMF mit einer fernen Arbeitseinheit 269
- Verknüpfen
  - mehrere Tabellen 65, 94, 331
  - Spalten
    - in menügesteuerter Abfrage 60
    - in QBE 331
    - in SQL 94
  - Tabellen in einer menügesteuerten Abfrage 60
  - Zeichenfolgen 125
- Verknüpfung, Regeln 125
- Verteilte Arbeitseinheit 4, 278
- Verwendung von CLIST mit dem Editor 295
- Verwendungscodes
  - angeben 148
  - Definition 148
- VM
  - Editor 307, 310
  - QMF ist aktiv 310
  - wenn QMF inaktiv ist 307
- W**
- Währungssymbol
  - ändern 144
- Werte
  - Ausdrücke 374
  - berechnete 173
    - in Berichten 323, 374
    - in Berichten
      - Angabe von Berechnungen 173
      - Quellen 173
  - Werte, berechnete 374
    - mit nicht benannten Spalten 323
- Wertebereich 351
- Wiederverwendbare Prozeduren, Erstellung 214
- Wiederverwendung von Abfragen 333
- X**
- XEDIT-Editor
  - Verwendung mit der QMF-Dokumentschnittstelle 300
  - Verwendung unter QMF 295
- Z**
- Zeichen
  - Daten
    - in Bedingungen 322
    - in Spalten mit Beschreibungen 323
    - mit LIKE 359
  - Konstanten 323
- Zeichenfolge
  - Funktionen
    - LENGTH 114
    - SUBSTR 114
    - VALUE 115
- Zeichenfolge mit LIKE 360
- Zeichenfolgefunktionen 114, 115
- Zeigen
  - Beispieltabellen 316, 339
  - Feld ANMERKKG 340
  - Feld BEDINGUNGEN 340
  - Zieltabellen 328, 339

- Zeilen
  - aktualisieren 372
  - aus mehreren Tabellen 370
  - Auswahl unter Bedingungen 319
  - auswählen
    - beide Bedingungen sind wahr 91
    - bestimmte 52, 87, 319
    - eine Bedingung ist wahr 91
    - mit Auswahl-symbolen 89
    - mit Bedingungen 88
    - mit entgegengesetzten Bedingungen 89
    - mit gruppierten Bedingungen 91
    - mit mehreren Bedingungen 90
    - mit mehreren OR-Bedingungen 92
    - mit Zeichenwerten 88
    - ohne Daten 88
    - Verwendung mehrerer Zeilenbedingungen 55
  - Bedingungen
    - angeben 88
    - in Abfragen ändern 78
  - Bedingungen auswählen
    - AND 346
    - BETWEEN 350
    - OR 366
  - doppelte in Berichten, entfernen 64
  - doppelte Zeilen beseitigen 92, 346, 373
  - einfügen 357
  - einige auswählen 369
  - hinzufügen 357
  - löschen 353
  - mit Nullen 365
  - sortieren 93
  - Sortieren 347, 354
- Zeilen aktualisieren 250, 372
- Zeitmarke
  - Addition oder Subtraktion eines Zeitraums 125
- Zeiträume
  - bessere Lesbarkeit 123
  - Datum/Uhrzeit, arithmetisch 119
  - Erhöhung und Reduzierung
    - Datumswerte 120
    - Systemzeiten 125
    - Zeitwerte 123
- Zieltabelle zeigen 328, 339
- Zugriff
  - aktueller Standortname 270
  - ferne Daten 272
  - OS/390-Editor über QMF 312
  - QMF mit einer Dokument-schnittstelle 307, 312
  - QMF über einen VM-Editor 307
  - Zwei Bedingungen in einer Zeile 347
  - Zwei Tabellen, Daten darstellen 331
  - Zweisprachiger Befehl 282
  - Zwischensummen
    - in Berichten hinzufügen 149
    - Text angeben 151



---

# Antwort

Query Management Facility  
QMF Benutzerhandbuch  
Version 7 Release 2

IBM Form SC12-2850-01

Anregungen zur Verbesserung und Ergänzung dieser Veröffentlichung nehmen wir gerne entgegen. Bitte informieren Sie uns über Fehler, ungenaue Darstellungen oder andere Mängel.

Zur Klärung technischer Fragen sowie zu Liefermöglichkeiten und Preisen wenden Sie sich bitte entweder an Ihre IBM Geschäftsstelle, Ihren IBM Geschäftspartner oder Ihren Händler.

**Unsere Telefonauskunft "HALLO IBM" (Telefonnr.: 01803/31 32 33) steht Ihnen ebenfalls zur Klärung allgemeiner Fragen zur Verfügung.**

Kommentare:

Danke für Ihre Bemühungen.

Sie können ihre Kommentare betr. dieser Veröffentlichung wie folgt senden:

- Als Brief an die Postanschrift auf der Rückseite dieses Formulars
- Als E-Mail an die folgende Adresse: [comment@tvm.vnet.ibm.com](mailto:comment@tvm.vnet.ibm.com)

---

Name

---

Adresse

---

Firma oder Organisation

---

Rufnummer

---

E-Mail-Adresse

**Antwort**  
SC12-2850-01



IBM Deutschland GmbH  
SW TSC Germany

70548 Stuttgart







Programmnummer: 5697-F42  
5675-DB2

SC12-2850-01

