

IBM WebSphere Commerce



계산 프레임워크 안내서

버전 5.4

IBM WebSphere Commerce



계산 프레임워크 안내서

버전 5.4

주!

이 책 및 이 책이 지원하는 제품을 사용하기 전에 125 페이지의 부록 E 『주의사항』의 일반 정보를 읽으십시오.

초판(2002년 5월)

이 개정판은 새 개정판에 별도로 명시하지 않는 한 IBM® WebSphere® Commerce와 모든 후속 릴리스 및 수정에 적용됩니다. 제품 레벨에 맞는 올바른 버전을 사용하고 있는지 확인하십시오.

현지의 IBM 담당자나 IBM 지사를 통해 서적을 주문하십시오. 다음 주소에서는 책을 구비하고 있지 않습니다.

IBM은 여러분의 의견을 환영합니다. 다음 중 한 가지 방법으로 사용자 의견을 보내실 수 있습니다.

1. 아래로 전자 우편을 보내십시오. 응답을 원하시는 경우 사용자의 전체 네트워크 주소를 기입해 주십시오.

인터넷: ibmkspoe@kr.ibm.com

2. 우편으로 보내실 경우에는 다음 주소로 우송해 주십시오.

137-270

서울특별시 강남구 도곡동 467-12, 군인공제회관빌딩

한국 아이.비.엠 주식회사

고객만족센터

IBM에 정보를 보낼 경우, 그 정보가 타당하면 IBM은 적절한 방식으로 이를 사용하거나 배포할 수 있으며, 제공한 독자는 이에 대해 책임을 지거나 사용에 제한을 받지 않습니다.

목차

시작하기 전에	v
이 책에 사용된 규칙.	v
지식 요구사항.	vi
새로운 정보 위치.	vi
제 1 장 계산 프레임워크 소개	1
WebSphere Commerce 비즈니스 오브젝트 및 계산 프레임워크	1
계산 프레임워크 개요	2
제 2 장 계산 방법	5
계산 방법에 대한 데이터베이스 테이블.	7
계산 방법 데이터 모델 도표	8
계산 방법 수행 방법.	9
일반적인 계산 방법 플로우	11
제 3 장 계산 사용법	13
계산 사용법에 대한 데이터베이스 테이블	13
CALUSAGE 데이터베이스 테이블	14
STENCALUSG 데이터베이스 테이블.	14
계산 사용법 데이터 모델 도표	15
계산 사용법에 대한 계산 방법	16
InitializeCalculationUsage 계산 방법.	17
ApplyCalculationUsage 계산 방법	18
SummarizeCalculationUsage 계산 방법.	20
FinalizeCalculationUsage 계산 방법.	21
계산 사용법 수행 방법	21
계산 사용법 적용 방법	22
제 4 장 계산 코드.	23
계산 코드에 대한 데이터베이스 테이블	25
CALCODE 데이터베이스 테이블	26
STENCALUSG 데이터베이스 테이블.	28
계산 코드 데이터 모델 도표.	28
계산 코드에 대한 계산 방법.	29
CalculationCodeCombine 계산 방법.	30
CalculationCodeQualify 계산 방법	32
CalculationCodeCalculate 계산 방법.	32
CalculationCodeApply 계산 방법.	33
계산 코드 작동 방법	34
제 5 장 계산 규칙.	37
계산 규칙에 대한 데이터베이스 테이블	38

CALRULE 데이터베이스 테이블	38
SHPJCRULE 데이터베이스 테이블	40
STENCALUSG 데이터베이스 테이블.	41
TAXJCRULE 데이터베이스 테이블	41
계산 규칙 데이터 모델 도표.	42
계산 규칙에 대한 계산 방법.	44
CalculationRuleCombine 계산 방법	44
CalculationRuleQualify 계산 방법	45
CalculationRuleCalculate 계산 방법	47
계산 규칙 사용 방법	48
제 6 장 계산 스케일 및 계산 범위	51
계산 스케일 특성	52
계산 범위 특성	53
계산 스케일 및 계산 범위에 대한 데이터베이스 테이블	55
CALSCALE 데이터베이스 테이블.	55
CALRANGE 데이터베이스 테이블	56
CALRLOOKUP 데이터베이스 테이블	57
계산 스케일 및 계산 범위 데이터 모델 도표	57
계산 스케일에 대한 계산 방법	58
CalculationScaleLookup 계산 방법	58
MonetaryCalculationScaleLookup 계산 방법	60
QuantityCalculationScaleLookup 계산 방법	66
CalculationRange 계산 방법	69
계산 스케일 및 계산 범위 사용 방법.	71
통화와 연관되는 찾아보기 결과 처리	72
통화와 연관되지 않은 찾아보기 결과 처리	73
CalculationRange 계산 방법 호출.	73
제 7 장 예: 계산 프레임워크 적용	75
할인 예.	75
할인 예 설명.	75
할인 예 구현.	76
운송 경비 예.	81
운송 경비 예 설명	81
운송 경비 예 구현	81
판매세 및 운송세 계산 예	96
판매세 및 운송세 계산 예 설명.	96
판매세 및 운송세 계산 예 구현.	96
부록 A. 추가 UML 오브젝트 모델 도표	109
계산 방법	110

계산 사용법	111	온라인 정보	121
계산 코드 직접 첨부	112	API 문서	121
계산 코드 간접 첨부	113	데이터베이스 스키마	121
할인 구현	114	부트스트랩 파일	121
세금 구현	114	계산 프레임워크 데이터 로드	122
운송 구현	115	기존 계산 논리 수정, 확장 또는 대체	123
부록 B. UML 범례	117	부록 E. 주의사항	125
부록 C. 데이터 모델 범례	119	상표	127
부록 D. 기타 정보 제공원	121		

시작하기 전에

IBM WebSphere Commerce 계산 프레임워크 안내서는 WebSphere Commerce 내에서 계산을 구현하거나 기본 계산 구현을 확장해야 하는 상점 개발자에게 계산 프레임워크의 기술적 개요를 제공합니다. *IBM WebSphere Commerce* 계산 프레임워크 안내서는 WebSphere Commerce에서 화폐 금액 계산을 수행하기 위해 사용되는 기본 구현 및 프레임워크에 대한 정보를 제공합니다. 특히, 다음 주제에 대한 정보를 제공합니다.

- 계산 방법
- 계산 사용법
- 계산 코드
- 계산 규칙
- 계산 스케일

이 책에 사용된 규칙

이 책은 다음 강조표시 규칙을 사용합니다.

굵은체는 필드, 아이콘 또는 메뉴 선택사항의 이름과 같은 GUI(Graphical User Interface) 제어 또는 명령을 표시합니다.

모노체는 디렉토리 경로 및 정확하게 입력해야 하는 텍스트의 예를 나타냅니다.

기울임꼴은 사용자가 값을 대체해야 하는 변수 및 강조에 사용됩니다.



이 아이콘은 태스크 완료에 도움을 주는 추가 정보를 표시합니다.

AIX 아이콘은 AIX®용 WebSphere Commerce에 고유한 정보를 표시합니다.

Linux 아이콘은 Linux용 WebSphere Commerce에 고유한 정보를 표시합니다.

400 아이콘은 IBM @server™ iSeries™ 400®(이전의 AS/400®)용 WebSphere Commerce에 고유한 정보를 표시합니다.

Solaris 아이콘은 Solaris™ Operating Environment 소프트웨어용 WebSphere Commerce에 고유한 정보를 표시합니다.

▶ 2000 아이콘은 Windows® 2000용 WebSphere Commerce에 고유한 정보를 표시합니다.

▶ NT 아이콘은 Windows NT®용 WebSphere Commerce에 고유한 정보를 표시합니다.

지식 요구사항

이 책은 WebSphere Commerce 내에서 계산을 작성하거나 변경하는 방법을 알아야 하는 상점 개발자가 읽어야 합니다. 계산을 구현하고 사용자 정의하는 상점 개발자는 다음 영역에 대한 지식을 가지고 있어야 합니다.

- Java™ 프로그래밍
- SQL(Structured Query Language)
- XML
- WebSphere Commerce 상점 개발

새로운 정보 위치

이 책은 나중에 갱신될 수 있습니다. 다음 WebSphere Commerce 웹 사이트에서 갱신사항에 대해 확인하도록 하십시오.

WebSphere Commerce Business Edition

http://www.ibm.com/software/webservers/commerce/wc_be/lit-tech-general.html

WebSphere Commerce Professional Edition

http://www.ibm.com/software/webservers/commerce/wc_pe/lit-tech-general.html

갱신사항에는 새 정보와 추가 학습서가 포함될 수 있습니다.

제 1 장 계산 프레임워크 소개

Commerce 시스템은 할인, 운송 경비 및 세금과 같이 금액을 계산하고, 이를 주문의 각 항목을 나타내는 오브젝트와 같은 적용 가능한 비즈니스 오브젝트에 적용해야 합니다. 비즈니스 규칙 및 법적 요구사항은 이러한 화폐 금액을 계산해야 하는 방법과 조건을 지정합니다. 이러한 규칙 및 요구사항이 변경될 때, 좋은 상거래 시스템은 약간의 조정으로 또는 거의 프로그래밍 변경 없이 변경사항에 적용됩니다.

WebSphere Commerce는 여러 종류의 계산을 구현하고 이를 적용 가능한 비즈니스 오브젝트에 적용하기 위해 사용할 수 있는 유통성 있고 일반적인 프레임워크를 제공합니다. 프레임워크는 프로그래밍하지 않고도 광범위한 비즈니스 및 법적 요구사항을 처리할 수 있습니다. WebSphere Commerce는 계산을 수행하기 위해 선택할 수 있는 여러 가지의 대체 가능한 방법 구현을 제공합니다. 비즈니스나 법적 요구사항에 의해 프로그래밍을 변경해야 할 경우, 그러한 많은 변경사항은 기존 프로그래밍을 변경하지 않고도 프로그래밍 추가 대체 가능한 방법 구현으로 제한할 수 있습니다.

계산 프레임워크는 WebSphere Commerce 주문 서브시스템의 일부입니다. 주문 서브시스템은 장바구니, 주문 처리 및 주문 관리 기능 지원을 제공하는 WebSphere Commerce Server의 구성요소입니다. 가격 책정, 과세, 지불, 재고 및 이행과 같은 관련 서비스도 주문 서브시스템의 일부입니다. 주문 서브시스템에 대한 추가 정보는 온라인 정보를 참조하십시오.

WebSphere Commerce 비즈니스 오브젝트 및 계산 프레임워크

WebSphere Commerce 계산 프레임워크는 OrderItem 비즈니스 오브젝트와 연관된 금액을 계산합니다. OrderItem은 고객이 구매하려고 선택한 것을 나타냅니다. 각 OrderItem에는 판매 설정, 장기 구매 계약, 운송 방법 및 서비스 센터에 대한 참조를 포함합니다. 계산 프레임워크에 의해 판별되는 화폐 금액은 각 OrderItem과 함께 저장됩니다.

각 OrderItem에는 단위로 되어있지 않은 숫자인 수량 속성도 있습니다. 수량 속성은 CatalogEntry 오브젝트와 연관되는 CatalogEntryShippingInformation 오브젝트의 기본 수량 속성을 곱하여 OrderItem에 표시되는 실제 수량이 됩니다. CatalogEntryShippingInformation 오브젝트는 수량의 측정 단위를 지정합니다.

OrderItem을 그룹화하여 하나의 Order를 만들 수 있습니다. Order의 일부인 OrderItem을 그룹화하여 SubOrder를 형성할 수 있습니다. SubOrder 오브젝트의 OrderItem은 같은 운송 주소를 가지고 있으며, OrderItem 금액의 소계를 표시하기 위해 사용할 수 있습니다.

Order의 모든 OrderItem은 단일 통화로 되어있습니다.

Order에서 OrderItem에 대한 할인, 운송 경비 및 세금에 대해 계산된 화폐 총액은 Order에 저장됩니다.

계산 프레임워크 개요

WebSphere Commerce 계산 프레임워크에는 5개의 주요 구성요소가 있습니다. 다음과 같습니다.

계산 방법

계산 방법은 계산 프레임워크의 일부를 구현하기 위해 태스크 명령을 참조합니다. 계산 방법은 5 페이지의 제 2 장 『계산 방법』에서 자세히 다뤄집니다.

계산 사용법

계산 사용법은 계산 프레임워크를 사용하여 수행되는 계산의 카테고리입니다. 계산 사용법의 예에는 할인과 판매세가 포함됩니다. 계산 사용법은 13 페이지의 제 3 장 『계산 사용법』에서 자세히 다뤄집니다.

계산 코드

계산 코드는 OrderItem에 대해 수행해야 하는 계산을 표시합니다. 계산 코드는 23 페이지의 제 4 장 『계산 코드』에서 자세히 다뤄집니다.

계산 규칙

계산 규칙은 OrderItem과 연관되는 계산 코드에 대한 화폐 금액을 계산합니다. 계산 규칙은 37 페이지의 제 5 장 『계산 규칙』에서 자세히 다뤄집니다.

계산 스케일 및 계산 범위

계산 스케일은 계산 규칙이 테이블에서 값을 찾는 것과 같은 방식으로 화폐 금액을 판별할 수 있게 합니다. 계산 범위는 찾는 숫자와 계산 스케일에 위치할 값의 관계를 정의합니다. 계산 스케일과 계산 범위는 51 페이지의 제 6 장 『계산 스케일 및 계산 범위』에서 자세히 다뤄집니다.

계산 프레임워크 구성요소들 사이의 주요 관계 중 일부가 다음 UML 오브젝트 모델 도표에 표시되어 있습니다. 계산 방법은 그림을 간단하게 보여주기 위해 생략되었습니다.



그림 1. 계산 프레임워크 구성요소 사이의 주요 관계를 보여주는 UML 오브젝트 모델(계산 방법은 생략됨)



이 도표에서 사용되는 규정에 대한 추가 정보는 117 페이지의 부록 B 『UML 범위』 부분을 참조하십시오.

주:

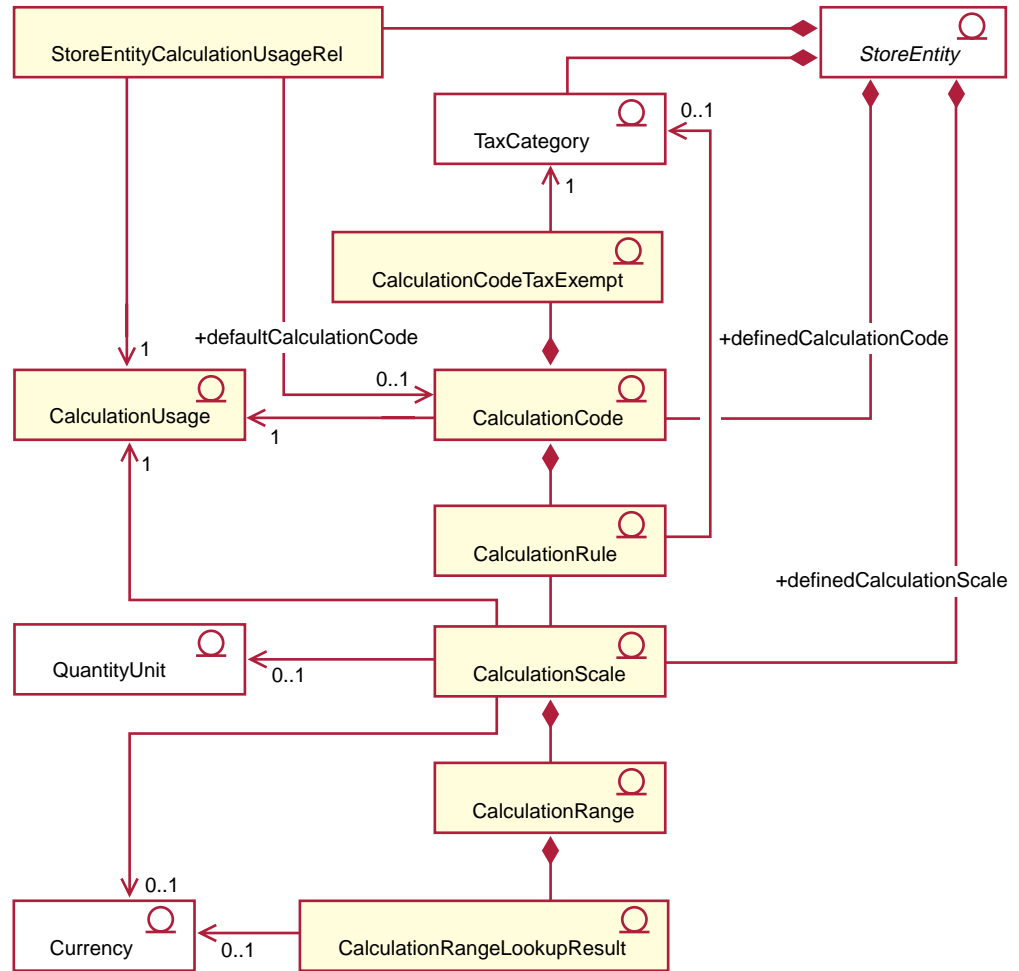
1. StoreEntityCalculationUsageRel은 상점 또는 상점 그룹 내에서의 계산 사용법의 상위 레벨 행위에 대해 설명합니다.
2. CalculationRule 및 TaxCategory 사이에 표시된 관계는 판매세 및 운송세 계산 사용법에 대해서만 적용됩니다.
3. 계산 프레임워크에 대한 추가 UML 오브젝트 모델 도표는 109 페이지의 부록 A 『추가 UML 오브젝트 모델 도표』에 있습니다. UML 오브젝트 모델 도표도 온라인 정보에서 사용 가능합니다.

제 2 장 계산 방법

계산 방법은 계산 프레임워크의 일부분을 구현합니다. 계산 프레임워크 내에서 계산을 완료하기 위해 필요한 여러 연산에 대해 여러 가지의 계산 방법 클래스가 사용됩니다.

계산을 수행하기 위해 하나의 큰 계산 방법 대신 여러 개의 계산 방법을 사용하면 계산의 사용자 정의가 더 쉬워집니다. 계산의 사용자 정의에서는 계산 수행에 포함되는 계산 방법 중 하나 또는 두 가지만 수정 또는 대체하면 되는 경우도 있습니다.

계산 방법은 계산 사용법, 계산 코드 및 계산 스케일의 일부인 정보를 사용하여 OrderItem에 대한 화폐 금액을 판별합니다. 계산 방법은 계산 프레임워크 내에서 수행하는 태스크와 계산 방법이 속하는 계산 프레임워크의 파트별로 카테고리를 구분할 수 있습니다. 다음 태스크는 계산 프레임워크의 일부로 수행됩니다.

적용

적용에는 이후의 계산에서 화폐 금액을 사용할 수 있도록 하기 위해 WebSphere Commerce 데이터베이스에 OrderItem에 대해 계산된 화폐 금액을 보존하는 작업이 포함됩니다.

초기화

초기화에는 계산에 사용되는 변수를 재설정하고 이전에 계산된 결과를 지우는 작업이 포함됩니다.

조합

조합에는 OrderItem과 계산 코드, 계산 규칙 또는 계산 스케일 사이의 관계를 판별하는 작업이 포함됩니다. 또한 계산 코드가 OrderItem에 적용되는 순서를 판별하는 것도 포함됩니다.

규정

규정에는 계산 프레임워크 외부에 존재하는 일부 기준을 사용하여 적용 가능한 계산 코드, 계산 규칙 또는 계산 스케일 세트를 제한하는 작업이 포함됩니다. 예를 들어, 특정 계산 코드는 특정 구성원 그룹에 속하는 고객에게만 적용될 수 있습니다. 규정은 조합의 서브 태스크입니다.

계산

계산에는 OrderItem에 적용되는 화폐 금액을 판별하는 작업이 포함됩니다.

찾아보기

찾아보기에는 다른 값을 판별하기 위해 임의의 값을 사용하는 것이 포함됩니다.

요약

요약에는 OrderItem에 대한 화폐 총액을 판별하는 작업이 포함됩니다. 요약의 예로는 주문에서 각 OrderItem에 대해 계산된 세금을 추가하여 주문에 대한 총 세금을 산출하는 것이 있습니다.

마무리

마무리에는 적용 후 발생하는 모든 처리가 포함됩니다. 마무리의 예로는 다른 주문에서 쿠폰이 사용되지 않도록 주문에 사용된 쿠폰에 표시하는 것이 있습니다.

계산 프레임워크의 여러 부분을 적용, 조합, 마무리, 규정 및 요약하기 위해 여러 가지의 방법이 사용됩니다. 계산 방법에는 계산 방법이 사용되는 방법을 카테고리로 구분하기 위한 서브클래스가 지정됩니다. WebSphere Commerce는 다음과 같은 계산 방법 서브클래스를 제공합니다. 서브클래스는 계산 프레임워크 내에서 사용되는 순서대로 나열되어 있습니다.

- InitializeCalculationUsage
- ApplyCalculationUsage
- CalculationCodeApply
- CalculationCodeCombine
- CalculationCodeQualify
- CalculationCodeCalculate
- CalculationRuleCombine
- CalculationRuleQualify
- CalculationRuleCalculate
- MonetaryCalculationScaleLookup
- QuantityCalculationScaleLookup
- CalculationRange
- SummarizeCalculationUsage
- FinalizeCalculationUsage

계산 방법의 서브클래스는 해당되는 명령이 확장된 인터페이스를 나타냅니다. 다음 표는 계산 방법 서브클래스 및 관련된 인터페이스를 보여줍니다.

표 1. 계산 방법 서브클래스 및 관련된 인터페이스

계산 방법 서브클래스	인터페이스
InitializeCalculationUsage	com.ibm.commerce.order.calculation.InitializeCalculationUsageCmd
ApplyCalculationUsage	com.ibm.commerce.order.calculation.ApplyCalculationUsageCmd
CalculationCodeApply	com.ibm.commerce.order.calculation.CalculationCodeApplyCmd
CalculationCodeCombine	com.ibm.commerce.order.calculation.CalculationCodeCombineCmd

표 1. 계산 방법 서브클래스 및 관련된 인터페이스 (계속)

계산 방법 서브클래스	인터페이스
CalculationCodeQualify	com.ibm.commerce.order.calculation.CalculationCodeQualifyCmd
CalculationCodeCalculate	com.ibm.commerce.order.calculation.CalculationCodeCalculateCmd
CalculationRuleCombine	com.ibm.commerce.order.calculation.CalculationRuleCombineCmd
CalculationRuleQualify	com.ibm.commerce.order.calculation.CalculationRuleQualifyCmd
CalculationRuleCalculate	com.ibm.commerce.order.calculation.CalculationRuleCalculateCmd
MonetaryCalculationScaleLookup	com.ibm.commerce.order.calculation.CalculationScaleLookupCmd
QuantityCalculationScaleLookup	com.ibm.commerce.order.calculation.CalculationScaleLookupCmd
CalculationRange	com.ibm.commerce.order.calculation.CalculationRangeCmd
SummarizeCalculationUsage	com.ibm.commerce.order.calculation.SummarizeCalculationUsageCmd
FinalizeCalculationUsage	com.ibm.commerce.order.calculation.FinalizeCalculationUsageCmd

계산 프레임워크를 구성하는 Java 클래스는 com.ibm.commerce.order.calculation 패키지에 속합니다. 해당 Java 패키지에 대한 추가 정보는 온라인 API 문서를 참조하십시오.

계산 방법에 대한 데이터베이스 테이블

계산 방법은 CALMETHOD 데이터베이스 테이블에 정의됩니다. CALMETHOD 데이터베이스 테이블에는 계산 방법에 대한 다음과 같은 정보가 있습니다.

계산 방법 ID(CALMETHOD_ID)

계산 방법에 대한 고유한 식별자 번호입니다.

상점 엔터티 ID(STOREENT_ID)

계산 방법이 속하는 상점 또는 상점 그룹에 대한 식별자입니다.

계산 사용법 ID(CALUSAGE_ID)

계산 방법을 적용하는 계산 사용법입니다. 계산 사용법에 대한 추가 정보는 13 페이지의 제 3 장 『계산 사용법』 부분을 참조하십시오.

서브클래스(SUBCLASS)

계산 방법의 서브클래스를 나타내는 번호입니다. 다음 표는 각 서브클래스에 지정된 번호를 보여줍니다.

표 2. 사용 가능한 서브클래스

서브클래스 번호	서브클래스
1	CalculationCodeCombine
2	CalculationCodeQualify
3	CalculationCodeCalculate
4	CalculationCodeApply
5	CalculationRuleCombine
6	CalculationRuleQualify
7	CalculationRuleCalculate

표 2. 사용 가능한 서브클래스 (계속)

서브클래스 번호	서브클래스
8	QuantityCalculationScaleLookup
9	MonetaryCalculationScaleLookup
10	CalculationRange
11	InitializeCalculationUsage
12	ApplyCalculationUsage
13	SummarizeCalculationUsage
14	FinalizeCalculationUsage

Java 인터페이스 이름(TASKNAME)

계산 방법에 대한 Java 인터페이스의 완전한 이름입니다(예: com.ibm.commerce.order.utils.CalculationCodeCodeCombineCmd). 여러 계산 방법에 대해 동일한 Java 인터페이스를 사용할 수 있습니다.

계산 방법 데이터 모델 도표

다음의 데이터 모델 도표는 계산 방법을 정의하기 위해 사용되는 데이터베이스 테이블 사이의 관계에 대한 그림을 제공합니다.



그림 2. 계산 방법 데이터 모델 도표



이 도표에서 사용되는 규정에 대한 추가 정보는 119 페이지의 부록 C 『데이터 모델 범례』 부분을 참조하십시오.

도표에 있는 데이터베이스 테이블과 CALMETHOD 데이터베이스 테이블의 기타 열에 대한 정보는 온라인 정보에서 데이터베이스 스키마 문서를 참조하십시오.

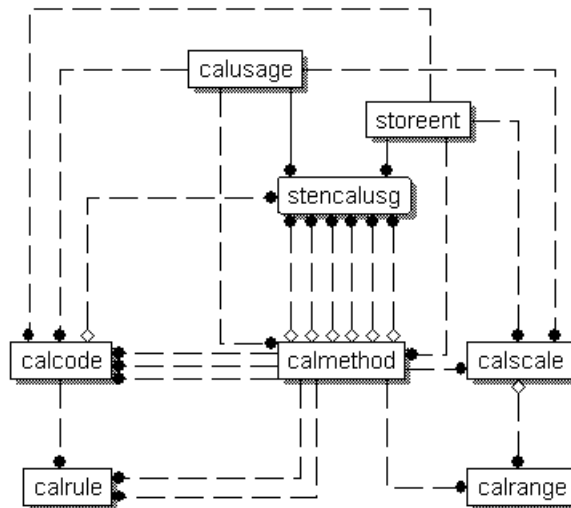
계산 방법 수행 방법

WebSphere Commerce가 화폐 금액을 계산할 때 다양한 계산 방법이 호출됩니다. 계산 방법의 각 서브클래스는 계산 프레임워크의 다른 구성요소에 사용됩니다. 계산 방법의 서브클래스는 다음과 같이 이 책의 다른 장에서 다뤄집니다.

13 페이지의 제 3 장 『계산 사용법』

InitializeCalculationUsage

이 계산 방법은 화폐 금액 계산을 초기화하기 위해 OrderPrepare 명령에서 호출할 수 있습니다. 초기화의 예로는 이전에 계산된 값을 제거하는 것이 있습니다.

ApplyCalculationUsage

이 계산 방법은 화폐 금액을 계산하고 주문에 이를 적용하기 위해 OrderPrepare 명령에서 호출할 수 있습니다. ApplyCalculationUsage 계산 방법은 또한 표시 목적으로 화폐 금액을 계산할 경우 데이터 bean에 위해 호출될 수도 있습니다. 계산된 금액의 예로는 주문 조정액, 운송 경비 및 세금이 있습니다. WebSphere Commerce와 함께 제공되는 이러한 계산 방법의 기본 구현은 CalculationCodeCombine, CalculationCodeCalculate 및 CalculationCodeApply 계산 방법을 호출합니다.

SummarizeCalculationUsage

이 계산 방법은 계산된 값을 요약하고 주문에 이를 적용하기 위해 OrderPrepare 명령에서 호출할 수 있습니다. 예로는 SubOrderAdjustments 또는 SubOrder의 운송 경비나 세금을 대량 자료 반입하는 것이 있습니다.

FinalizeCalculationUsage

이 계산 방법은 쿠폰과 같이 소모된 자원을 더이상 사용할 수 없는 것으로 표시하기 위해 OrderProcess 명령에서 호출할 수 있습니다.

23 페이지의 제 4 장 『계산 코드』

CalculationCodeApply

이 계산 방법은 OrderItem 목록의 계산된 값을 주문에 적용하기 위해 ApplyCalculationUsage 계산 방법에서 호출할 수 있습니다.

CalculationCodeCombine

이 계산 방법은 OrderItem과 계산 코드 사이의 관계를 식별하기 위해 ApplyCalculationUsage 계산 방법에서 호출할 수 있습니다. WebSphere Commerce와 함께 제공되는 CalculationCodeCombine 계산 방법의 기본 구현은 CATENCALCD, CATGPCALCD, ORDICALCD, ORDCALCD 데이터베이스 테이블을 사용하고, CalculationCodeQualify 계산 방법을 호출합니다.

CalculationCodeQualify

이 계산 방법은 계산 코드가 OrderItem 목록에 적용되는 지를 판별하기 위해 CalculationCodeCombine 계산 방법에서 호출할 수 있습니다.

CalculationCodeCalculate

이 계산 방법은 특정 CalculationCode의 OrderItem 목록에 대해 값을 계산하기 위해 ApplyCalculationUsage 계산 방법에서 호출할 수 있습니다.

37 페이지의 제 5 장 『계산 규칙』

CalculationRuleCombine

이 계산 방법은 계산 코드에 대해 적용되어야 하는 계산 규칙 및 연관된 OrderItem의 목록을 판별하기 위해 CalculationCodeCalculate 계산 방법에서 호출할 수 있습니다. WebSphere Commerce와 함께 제공되는 CalculationRuleCombine 계산 방법의 기본 구현은 CalculationRuleQualify 계산 방법과 CalculationRuleCalculate 계산 방법을 호출하여 허용 가능한 각각의 계산 규칙 조합에 대해 가장 낮은 값을 찾습니다.

CalculationRuleQualify

이 계산 방법은 계산 규칙 목록에서 적용할 OrderItem을 판별하기 위해 CalculationRuleCombine 계산 방법에서 호출할 수 있습니다.

CalculationRuleCalculate

이 계산 방법은 OrderItem 목록에 대해 값을 계산하기 위해 CalculationRuleCombine 계산 방법에서 호출할 수 있습니다.

51 페이지의 제 6 장 『계산 스케일 및 계산 범위』

MonetaryCalculationScaleLookup

이 계산 방법은 OrderItem 목록에 대한 계산 범위 판별에 화폐 기반 계산 스케일을 사용할 수 있는 방법을 결정하기 위해 CalculationRuleCalculate 계산 방법에서 호출할 수 있습니다.

QuantityCalculationScaleLookup

이 계산 방법은 OrderItem 목록에 대한 계산 범위를 판별하기 위해 수량 기반 계산 스케일을 사용할 수 있는 방법을 판별하기 위해 CalculationRuleCalculate 계산 방법에서 호출할 수 있습니다.

CalculationRange

이 계산 방법은 계산 범위 찾아보기 결과에서 계산된 값을 판별하기 위해 CalculationRuleCalculate 계산 방법에서 호출할 수 있습니다.

일반적인 계산 방법 플로우

주문 처리의 일부로 계산 방법이 사용될 경우의 일반적인 계산 방법 플로우는 다음과 같습니다.

1. InitializeCalculationUsage 계산 방법
2. ApplyCalculationUsage 계산 방법은 다음을 호출합니다.
 - a. CalculationCodeCombine 계산 방법은 다음을 호출합니다.
 - 1) CalculationCodeQualify 계산 방법
 - b. CalculationCodeCalculate 계산 방법은 다음을 호출합니다.
 - 1) CalculationRuleCombine 계산 방법은 다음을 호출합니다.
 - a) CalculationRuleQualify 계산 방법
 - b) CalculationRuleCalculate 계산 방법은 다음을 호출합니다.
 - i. CalculationScaleLookup 계산 방법
 - ii. CalculationRange 계산 방법
 - c. CalculationCodeApply 계산 방법
3. SummarizeCalculationUsage 계산 방법
4. FinalizeCalculationUsage 계산 방법

ApplyCalculationUsage 계산 방법은 또한 주문 처리 이외의 표시 목적으로 화폐 금액을 계산할 경우 데이터 bean에 위해 호출될 수도 있습니다.

다음 그림은 ApplyCalculationUsage 계산 방법에서 호출되는 계산 방법들의 플로우를 보여줍니다.



그림 3. *ApplyCalculationUsage* 계산 방법에서 호출되는 계산 방법



이 도표에서 사용되는 규정에 대해서는 117 페이지의 부록 B 『UML 범례』 부분을 참조하십시오.

제 3 장 계산 사용법

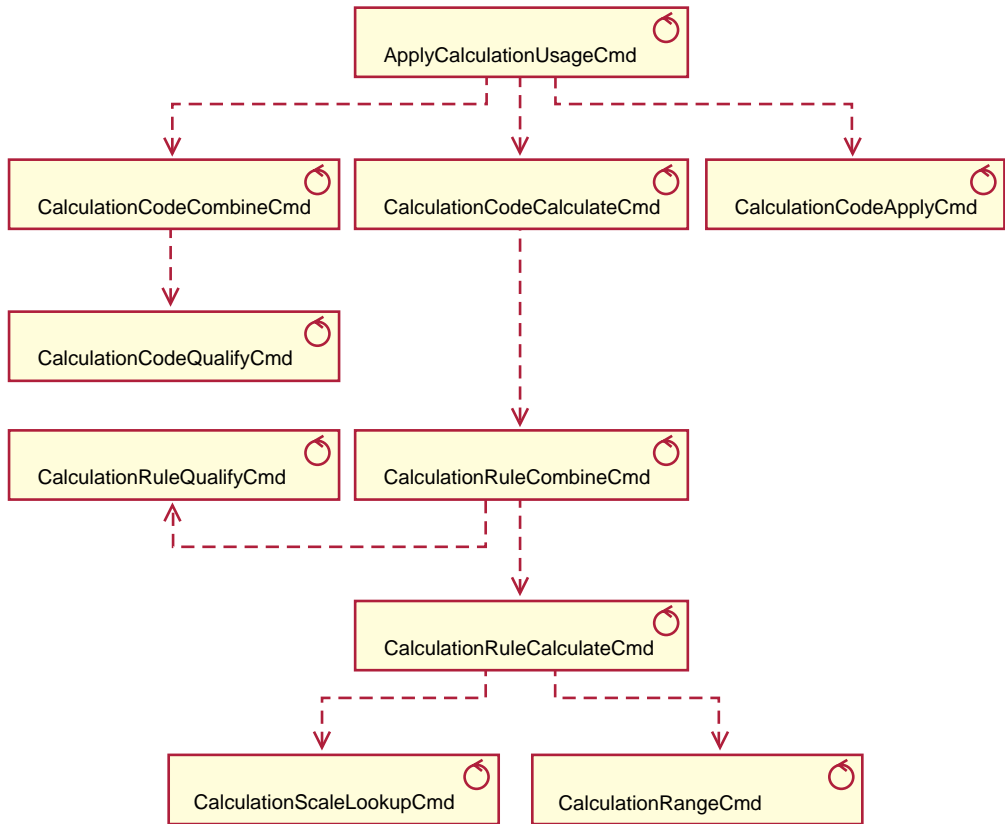
WebSphere Commerce 계산 프레임워크는 계산을 위한 일반 프레임워크입니다. 계산 프레임워크를 사용하여 계산을 구현할 때, 정의해야 하는 첫 번째 사항은 수행할 계산의 유형입니다. 계산 프레임워크가 수행하는 계산의 유형을 *계산 사용법*이라고 합니다. 계산 사용법에는 계산 사용법 코드가 지정됩니다.

WebSphere Commerce는 5가지의 사전 정의된 계산 사용법을 제공합니다. 사전 정의된 사용법은 다음과 같습니다.

표 3. 사전 정의된 계산 사용법

계산 사용법	계산 사용법 코드
할인	-1
운송	-2
판매세	-3
운송세	-4
쿠폰	-5

WebSphere Commerce는 한번에 하나의 계산 사용법에 대해 모든 계산을 수행합니다. 계산 사용법의 순서는 STENCALUSG 데이터베이스 테이블의 SEQUENCE 열에 저장됩니다. 이 테이블의 항목은 초기에 언어 영향을 받지 않는 부트스트랩 파일인 wcs.bootstrap.xml의 정보로 채워집니다. 부트스트랩 파일에 대한 추가 정보는 121 페이지의 『부트스트랩 파일』 부분을 참조하십시오.

계산 사용법이 처리되는 기본 순서는 wcs.bootstrap.xml에 정의되며 다음과 같습니다.

1. 쿠폰
2. 할인
3. 운송
4. 판매세
5. 운송세

계산 사용법에 대한 데이터베이스 테이블

계산 사용법에 대한 정보는 다음 데이터베이스 테이블에 저장됩니다.

CALUSAGE

이 테이블에는 각각의 계산 사용법과 계산 사용법 설명에 대한 고유 식별자가 있습니다.

이 테이블의 값은 언어의 영향을 받는 부트스트랩 파일에 정의됩니다. 부트스트랩 파일에 대한 추가 정보는 121 페이지의 『부트스트랩 파일』 부분을 참조하십시오.

STENCALUSG

이 테이블은 상점 또는 상점 그룹에 대한 계산 사용법의 상위 레벨 행위를 정의합니다. 상점에 대한 구현이 정의되지 않으면, 상점이 속하는 상점 그룹에 대한 구현이 사용됩니다. 상점과 상점 그룹에 대해 다른 구현이 정의된 경우 상점에 대한 구현이 사용됩니다.

이 데이터베이스 테이블은 초기에 언어의 영향을 받지 않은 부트스트랩 파일로부터 대량 자료 반입됩니다. 부트스트랩 파일에 대한 추가 정보는 121 페이지의 『부트스트랩 파일』 부분을 참조하십시오.

다음 절에서는 일부 데이터베이스 테이블에 저장되는 주요 계산 사용법 속성에 대해 설명합니다. 계산 사용법 데이터베이스 테이블 및 기타 데이터베이스 테이블에 대한 세부 사항은 온라인 도움말에서 데이터베이스 스키마 문서를 참조하십시오. 다음 절에 설명된 모든 속성은 "선택"으로 표시되지 않은 경우 필수입니다.

CALUSAGE 데이터베이스 테이블

CALUSAGE 데이터베이스 테이블에는 계산 사용법에 대한 다음과 같은 정보가 있습니다.

계산 사용법 ID(CALUSAGE_ID)

계산 사용법에 대한 고유한 식별자 번호입니다.

계산 사용법 설명(DESCRIPTION)(선택)

계산 사용법의 설명입니다.

STENCALUSG 데이터베이스 테이블

STENCALUSG 데이터베이스 테이블에는 상점 또는 상점 그룹을 다음과 같이 계산 사용법에 관련짓는 정보가 들어 있습니다.

상점 또는 상점 그룹 식별자(STOREENT_ID)

계산 사용법이 구현되는 상점 또는 상점 그룹입니다.

계산 사용법 식별자(CALUSAGE_ID)

상점 또는 상점 그룹에 대해 구현될 계산 사용법을 식별합니다.

순서(SEQUENCE)

계산 사용법은 해당되는 열을 기초로 오름차순으로 처리됩니다.

사용법(USAGEFLAG)

계산 사용법이 사용되는지의 여부와 WebSphere Commerce가 사용되는 계산 사용법의 결과를 처리하는 방법을 제어하는 비트 플래그입니다. 이 속성의 올바른 값은 다음과 같습니다.

0(기본값)

상점 또는 상점 그룹에 대해 계산 사용법이 사용되지 않습니다.

- 1 계산 사용법이 사용되고 OrderItem에 대한 값을 리턴할 수 있습니다. OrderItem에 대해 어떤 값도 리턴되지 않을 경우, 값은 0인 것으로 간주됩니다.
- 2 계산 사용법이 사용되며 OrderItem에 대해 항상 값을 리턴해야 합니다. OrderItem에 대해 어떤 값도 리턴되지 않을 경우, ECAApplicationException이 발생합니다.

InitializeCalculationUsage 계산 방법(CALMETHOD_ID_INI)(선택)

계산을 초기화하기 위해 사용되는 계산 방법입니다. 계산 초기화에는 계산을 수행하기 위해 필요한 초기값을 설정하고 이전에 계산된 결과를 지우는 작업이 포함됩니다.

ApplyCalculationUsage 계산 방법(CALMETHOD_ID_APP)(선택)

계산 사용법을 적용하기 위해 사용되는 계산 방법입니다. 계산 사용법 적용에는 WebSphere Commerce 데이터베이스에 계산된 화폐 금액을 유지하는 작업이 포함됩니다.

SummarizeCalculationUsage 계산 방법(CALMETHOD_ID_SUM)(선택)

계산 사용법을 요약하기 위해 사용되는 계산 방법입니다. 계산 사용법 요약에는 주문에 있는 OrderItem에 대해 계산된 화폐 금액을 기초로 주문 및 부속 주문에 대한 총액을 판별하는 작업이 포함됩니다.

FinalizeCalculationUsage 계산 방법(CALMETHOD_ID_FIN)(선택)

계산 사용법을 마무리하기 위해 사용되는 계산 방법입니다. 계산 마무리에는 계산이 적용된 후 완료해야 하는 처리가 포함됩니다. 계산 사용법 마무리의 예로는 다른 주문에 쿠폰이 적용되지 않도록 주문에 사용된 쿠폰에 표시하는 것이 있습니다.

기본 계산 코드(CALCODE_ID)(선택)

해당되는 계산 사용법에 대해 OrderItem에 첨부된 계산 코드가 없을 경우, 기본 계산 코드가 사용됩니다.

계산 사용법 데이터 모델 도표

다음의 데이터 모델 도표는 계산 사용법을 정의하기 위해 사용되는 데이터베이스 테이블 사이의 관계에 대한 그림을 제공합니다.



그림 4. 계산 사용법 데이터 모델 도표



이 도표에서 사용되는 규정에 대해서는 119 페이지의 부록 C 『데이터 모델 범례』 부분을 참조하십시오.

도표에 있는 데이터베이스 테이블에 대한 정보는 온라인 정보에서 데이터베이스 스키마 문서를 참조하십시오.

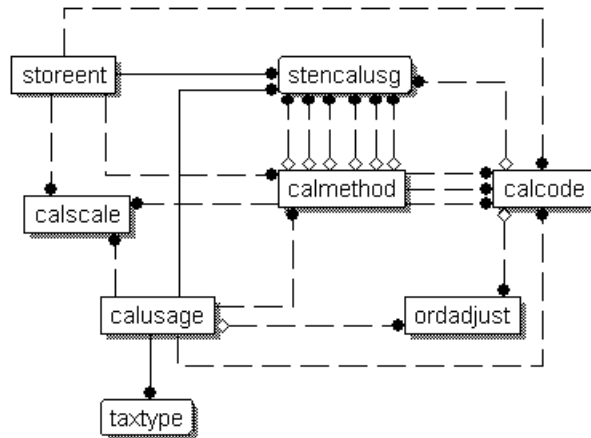
계산 사용법에 대한 계산 방법

계산 사용법과 연관되는 네 가지의 계산 방법 서브클래스가 있습니다.

InitializeCalculationUsage

InitializeCalculationUsage 계산 방법은 ApplyCalculationUsage 계산 방법을 호출하기 전에 STENCALUSG 데이터베이스 테이블의 USAGEFLAGS 열에 지정된 각각의 계산 사용법에 대해 OrderPrepare 명령에서 호출됩니다.

ApplyCalculationUsage

ApplyCalculationUsage 계산 방법은 STENCALUSG 데이터베이스 테이블의 USAGEFLAGS 열에 지정된 각각의 계산 사용법에 대해 OrderPrepare 명령에서 호출됩니다. 이러한 방법은 주문에서 반드시 필요하지는 않은 항목에 대한 금액을 계산하기 위해 데이터 bean이나 기타 태스크 명령에서도 호출될 수 있습니다. 예를 들어, GetReturnTaxes 태스크 명령은 판매세 계산 사용법에 대해 ApplyCalculationUsage 방법을 호출합니다.

SummarizeCalculationUsage

SummarizeCalculationUsage 계산 방법은 ApplyCalculationUsage 계산 방법을 호출한 후 STENCALUSG 데이터베이스 테이블의 USAGEFLAGS 열에 지정된 각각의 계산 사용법에 대해 OrderPrepare 명령에서 호출됩니다.

SummarizeCalculationUsage 계산 방법은 계산된 금액을 요약합니다. 예를 들

어, 판매세 계산 사용법에 대한 SummarizeCalculationUsage 방법에는 SUBORDTAX 데이터베이스 테이블과 SUBORDERS.TOTALTAX 열에서 대량 자료 반입됩니다. SUBORDTAX 데이터베이스 테이블에는 SubOrder에 있는 OrderItem에 대한 세금 정보가 들어 있습니다.

FinalizeCalculationUsage

FinalizeCalculationUsage 계산 방법은 STENCALUSG 데이터베이스 테이블의 USAGEFLAGS 열에 지정된 각각의 계산 사용법에 대해 ProcessOrder 태스크 명령에서 호출됩니다. 예를 들어, 쿠폰 계산 사용법에 대한 FinalizeCalculationUsage 방법은 쿠폰이 다른 주문에 적용되지 않도록 주문에 적용된 쿠폰에 표시합니다.

다음 절에서는 이러한 계산 방법 서브클래스와 WebSphere Commerce에서 제공되는 기본 구현에 대해 설명합니다. 계산 방법 서브클래스를 구현하는 인터페이스 및 명령에 대한 추가 정보는 온라인 정보의 API 문서에서 볼 수 있습니다.

InitializeCalculationUsage 계산 방법

InitializeCalculationUsage 계산 방법은 OrderItem에 대한 금액을 계산하기 전에 필요한 처리를 수행합니다. 예를 들어, InitializeCalculationUsage 계산 방법은 주문에 있는 OrderItem에서 이전에 계산된 값을 제거할 수 있습니다.

InitializeCalculationUsage 계산 방법 서브클래스로 사용될 명령은 InitializeCalculationUsageCmd 인터페이스를 구현해야 합니다.

InitializeCalculationUsageCmd 인터페이스에 대한 추가 정보는 온라인 정보에서 API 문서를 참조하십시오.

다음의 InitializeCalculationUsage 계산 방법이 WebSphere Commerce에 제공됩니다.

- InitializeAdjustmentCmdImpl
- InitializeCouponUsageCmdImpl
- InitializeSalesTaxCmdImpl
- InitializeShippingCmdImpl
- InitializeShippingTaxCmdImpl

InitializeAdjustmentCmdImpl

이 명령은 InitializeCalculationUsageCmd 인터페이스를 확장하는 InitializeAdjustmentCmd 인터페이스를 구현합니다.

이는 할인 계산을 위해 값을 초기화하는 데 사용되는 할인 특정 명령입니다.

InitializeCouponUsageCmdImpl

이 명령은 InitializeCalculationUsageCmd 인터페이스를 확장하는 InitializeCouponUsageCmd 인터페이스를 구현합니다.

이는 쿠폰 특정의 명령입니다.

InitializeSalesTaxCmdImpl

이 명령은 InitializeCalculationUsageCmd 인터페이스를 확장하는 SalesTaxCmd 인터페이스를 구현합니다.

이는 판매세 계산을 위해 값을 초기화하는 데 사용되는 판매세 특정의 명령입니다.

InitializeShippingCmdImpl

이 명령은 InitializeCalculationUsageCmd 인터페이스를 확장하는 InitializeShippingCmd 인터페이스를 구현합니다.

이는 운송 경비 계산을 위해 값을 초기화하는 데 사용되는 운송 특정의 명령입니다.

InitializeShippingTaxCmdImpl

이 명령은 InitializeCalculationUsageCmd 인터페이스를 확장하는 InitializeShippingTaxCmd 인터페이스를 구현합니다.

이는 운송세 계산을 위해 값을 초기화하는 데 사용되는 운송세 특정의 명령입니다.

ApplyCalculationUsage 계산 방법

ApplyCalculationUsage 계산 방법은 주문 처리와 상품 표시 목적으로 사용됩니다. 주문 처리 동안, ApplyCalculationUsage 계산 방법은 OrderItem 목록에 대해 화폐 금액을 계산하기 위해 OrderPrepare 명령에서 호출됩니다. 화폐 금액은 이후의 계산에 사용할 수 있도록 각각의 OrderItem에 적용됩니다.

ApplyCalculationUsage 계산 방법은 표시 목적으로 화폐 금액을 계산할 경우 데이터 bean에 대해 호출될 수도 있습니다. 예를 들어, 상품에 대한 세금은 상품 표시 페이지의 일부로 표시될 수 있습니다. ApplyCalculationUsage 계산 방법을 호출하는 데이터 bean은 보통 데이터 bean에 대해 처리되는 계산 사용법의

InitializeCalculationUsage 계산 방법에 의해 수행되는 초기화를 수행해야 합니다. 데이터 bean은 InitializeCalculationUsage, SummarizeCalculationUsage 또는 FinalizeCalculationUsage 계산 방법에 대한 액세스를 가지고 있지 않습니다.

추가로, GetReturnTaxes 태스크 명령은 초기화, 요약 또는 마무리 방법을 호출하지 않고 판매세 계산 사용법에 대한 ApplyCalculationUsage 방법을 호출하기도 합니다.

ApplyCalculationUsage 계산 방법 서브클래스로 사용될 명령은 ApplyCalculationUsageCmd 인터페이스를 구현해야 합니다. ApplyCalculationUsageCmd 인터페이스에 대한 추가 정보는 온라인 정보에서 API 문서를 참조하십시오.

다음의 ApplyCalculationUsage 계산 방법이 WebSphere Commerce에 제공됩니다.

- ApplyCalculationUsageCmdImpl

- ApplyCalculationUsageTIKCmdImpl
- ApplyCouponUsageCmdImpl
- ApplyShippingCmdImpl

ApplyCalculationUsageCmdImpl

이는 ApplyCalculationUsage 명령의 기본 구현입니다.

이 명령 구현은 다음을 수행합니다.

1. 계산 코드 목록을 가져오기 위해 CalculationCodeCombine 계산 방법을 호출합니다. 목록에 있는 각 CalculationCode에 대해, CalculationCodeCombine 계산 방법은 계산에 포함될 OrderItem 목록도 제공합니다.
2. 목록의 각 계산 코드에 대해, ApplyCalculationUsageCmdImpl은 다음을 수행합니다.
 - a. CalculationCodeCalculate 계산 방법을 호출하여 연관된 OrderItem 목록을 전달합니다. CalculationCodeCalculate 계산 방법은 각 OrderItem에 대해 계산된 금액 목록을 리턴합니다. 화폐 금액은 세금 카테고리로 구분할 수 있습니다.
 - b. CalculationCodeApply 계산 방법을 호출하여 계산 코드, OrderItem 목록 및 각각의 OrderItem과 연관되는 화폐 금액으로 전달합니다.

ApplyCalculationUsageTIKCmdImpl

이 명령은 ApplyCalculationUsageCmd 인터페이스를 확장하는 ApplyCalculationUsageTIKCmd 인터페이스를 구현합니다.

ApplyCalculationUsageTIKCmd 인터페이스와 ApplyCalculationUsageTIKCmdImpl 명령은 세금 통합 인터페이스 키에 제공된 인터페이스 세트를 호출하기 위한 예로 제공됩니다. WebSphere Commerce가 이 인터페이스를 사용하도록 구성된 경우, OrderPrepare 명령은 ApplyCalculationUsageTIKCmd를 호출하고 이는 다시 세금 통합 인터페이스 키에 제공되는 TaxOrderCmd 태스크 명령을 호출합니다.

ApplyCalculationUsageTIKCmd 인터페이스와 ApplyCalculationUsageTIKCmdImpl 명령에 대한 추가 정보는 온라인 정보에서 API 문서를 참조하십시오.

ApplyCouponUsageCmdImpl

이 명령은 ApplyCalculationUsageCmd 인터페이스를 확장하는 ApplyCouponUsageCmd 인터페이스를 구현합니다.

이 명령은 쿠폰 특별 판매로부터 ORDERS 및 ORDERITEMS 데이터베이스 테이블의 조정액으로 할인을 추가합니다. 명령은 고객이 주문을 준비하기 전에 쿠폰을 회수할 것을 요청할 때 호출됩니다.

주문에 적용할 쿠폰은 ORCPMAP 데이터베이스 테이블에 위치됩니다. 이 명령은 ORCPMAP 데이터베이스 테이블에서 주문에 적용할 쿠폰을 찾고 ORCPMAP 데이터

베이스 테이블과 CPITMAP 데이터베이스 테이블에서 쿠폰을 제거합니다. 발견된 쿠폰은 CheckValidityTaskCmd 명령을 호출하여 만기되었는지 확인합니다. 만기되지 않은 쿠폰은 CheckApplicabilityTaskCmd 명령을 호출하여 적용 가능성에 대해 확인됩니다. 적용 가능한 쿠폰은 CalculateDiscountAmountCmd 태스크 명령에 의해 호출되고 현재 진행 중인 주문의 할인액이 합쳐집니다.

쿠폰 특별 판매에 대한 추가 정보는 온라인 정보를 참조하십시오.

ApplyShippingCmdImpl

이 명령은 ApplyShippingCmd 인터페이스의 기본 구현입니다. ApplyShippingCmd 인터페이스는 ApplyCalculationUsageCmd 인터페이스를 확장합니다.

이는 ApplyCalculationUsageCmdImpl 명령의 운송 특정 버전입니다.

SummarizeCalculationUsage 계산 방법

이 계산 방법 서브클래스는 표시 목적으로 계산 결과를 요약합니다.

SummarizeCalculationUsage 계산 방법 서브클래스로 사용될 명령은 SummarizeCalculationUsageCmd 인터페이스를 구현해야 합니다.

SummarizeCalculationUsageCmd 인터페이스에 대한 추가 정보는 온라인 정보에서 API 문서를 참조하십시오.

다음의 SummarizeCalculationUsage 계산 방법이 WebSphere Commerce에 제공됩니다.

- SummarizeAdjustmentCmdImpl
- SummarizeCouponUsageCmdImpl
- SummarizeSalesTaxCmdImpl
- SummarizeShippingCmdImpl
- SummarizeShippingTaxCmdImpl

SummarizeAdjustmentCmdImpl

이 명령은 SummarizeCalculationUsageCmd 인터페이스를 확장하는 SummarizeAdjustmentCmd 인터페이스를 구현합니다.

이는 할인 계산을 요약하기 위해 사용되는 할인 특정 명령입니다.

SummarizeCouponUsageCmdImpl

이 명령은 SummarizeCalculationUsageCmd 인터페이스를 확장하는 SummarizeCouponUsageCmd 인터페이스를 구현합니다.

이는 쿠폰 계산을 요약하기 위해 사용되는 쿠폰 특정 명령입니다.

SummarizeSalesTaxCmdImpl

이 명령은 SummarizeCalculationUsageCmd 인터페이스를 확장하는 SummarizeSalesTaxCmd 인터페이스를 구현합니다.

이는 판매세 계산을 요약하기 위해 사용되는 판매세 특정의 명령입니다.

SummarizeShippingCmdImpl

이 명령은 SummarizeCalculationUsageCmd 인터페이스를 확장하는 SummarizeShippingCmd 인터페이스를 구현합니다.

이는 운송 경비 계산을 요약하기 위해 사용되는 운송 특정의 명령입니다.

SummarizeShippingTaxCmdImpl

이 명령은 SummarizeCalculationUsageCmd 인터페이스를 확장하는 SummarizeShippingTaxCmd 인터페이스를 구현합니다.

이는 운송세 계산을 요약하기 위해 사용되는 운송세 특정의 명령입니다.

FinalizeCalculationUsage 계산 방법

이 계산 사용법 서브클래스는 ProcessOrder 태스크 명령에 의해 Order가 처리된 후 필요한 처리를 수행하기 위해 사용됩니다.

FinalizeCalculationUsage 계산 방법 서브클래스로 사용될 명령은 FinalizeCalculationUsageCmd 인터페이스를 구현해야 합니다.

FinalizeCalculationUsageCmd 인터페이스에 대한 추가 정보는 온라인 정보에서 API 문서를 참조하십시오.

FinalizeCouponUsageCmdImpl은 WebSphere Commerce에서 제공되는 유일한 FinalizeCalculationUsage 계산 방법입니다.

FinalizeCouponUsageCmdImpl

이 명령은 FinalizeCalculationUsageCmd 인터페이스를 확장하는 FinalizeCouponUsageCmd 인터페이스를 구현합니다.

FinalizeCouponUsageCmdImpl 명령은 다른 주문에서 쿠폰이 사용되지 않도록 현재 진행 중인 주문에서 사용된 쿠폰에 표시합니다.

계산 사용법 수행 방법

계산 사용법은 OrderPrepare 명령에 의해 호출됩니다. OrderPrepare 명령은 화폐 금액을 계산할 OrderItem 목록을 작성합니다. 주문이 속하는 상점이나 상점 그룹에 대해 적용 가능한 계산 사용법을 찾아서 STENCALUSG 데이터베이스 테이블에 정의된 순서에 따라 처리합니다.

OrderPrepare 명령은 다음과 같은 계산 사용법을 처리합니다.

1. 모든 계산 사용법은 STENCALUSG 데이터베이스 테이블의 CALMETHOD_ID_INI 열에 언급된 InitializeCalculationUsage 계산 방법을 사용하여 초기화됩니다.
2. 모든 계산 사용법은 STENCALUSG 데이터베이스 테이블의 CALMETHOD_ID_APP 열에 언급된 ApplyCalculationUsage 계산 방법을 사용하여 적용됩니다. 계산 방법이 적용되는 방법에 대한 추가 정보는 『계산 사용법 적용 방법』 부분을 참조하십시오.
3. 모든 계산 사용법은 STENCALUSG 데이터베이스 테이블의 CALMETHOD_ID_SUM 열에 언급된 SummarizeCalculationUsage 계산 방법을 사용하여 요약됩니다.

OrderPrepare 제어기 명령이 완료되고 나면, OrderProcess 제어기 명령이 호출됩니다. OrderProcess 제어기 명령은 각각의 계산 사용법에 대해 STENCALUSG 데이터베이스 테이블의 CALMETHOD_ID_FIN 열에 언급된 FinalizeCalculationUsage 계산 방법을 호출하여 모든 계산 사용법을 마무리합니다.

계산 사용법 적용 방법

계산 사용법이 적용되면 다음 단계가 발생합니다.

1. ApplyCalculationUsage 계산 방법은 CalculationCodeCombine 계산 방법을 호출합니다. CalculationCodeCombine 계산 방법은 목록을 리턴합니다. 리턴된 목록의 각 항목은 계산 코드가 적용되는 주문의 OrderItem과 계산 코드로 구성됩니다.
2. ApplyCalculationUsage 계산 방법은 CalculationCodeCombine 계산 방법에 의해 리턴된 목록에 있는 각 항목에 대해 CalculationCodeCalculate 계산 방법을 호출합니다. CalculationCodeCalculate 계산 방법은 목록을 리턴합니다. 리턴 목록의 각 항목은 OrderItem과 계산 사용법에 대해 OrderItem과 연관되는 화폐 금액으로 구성됩니다. 세금 계산 방법의 경우, OrderItem에 적용되는 여러 세금을 대해 여러 화폐 금액이 있을 수 있습니다. 이러한 경우, 세금 카테고리도 목록의 일부로 리턴됩니다.
3. ApplyCalculationUsage 계산 방법은 각각의 OrderItem 그룹에 대해 CalculationCodeApply 계산 방법을 호출합니다.

계산 코드 및 연관된 계산 방법(CalculationCodeApply 계산 방법과 같은)에 대한 설명은 23 페이지의 제 4 장 『계산 코드』 부분을 참조하십시오.

제 4 장 계산 코드

소매 상점에서 판매하는 항목에는 항목 가격이 아닌 다른 정보를 표시하는 가격 태그가 첨부되어 있습니다. 예를 들어, 항목을 판매할 경우 가격 태그는 판매가를 계산하기 위해 항목에 적용할 백분율 할인을 표시합니다. 마찬가지로, WebSphere Commerce는 OrderItem에 대해 수행될 계산을 표시하기 위해 OrderItem에 계산 코드를 첨부합니다. 다음 그림은 WebSphere Commerce의 계산 코드와 비교한 소매 상점에서의 가격 태그 표시를 보여줍니다.



그림 5. 계산 코드는 수행해야 하는 계산을 표시합니다.

가격 코드가 소매 상점에서 판매할 항목에 대해 첨부되는 것과 같은 방식으로 계산 코드가 OrderItem에 첨부되는 것으로 간주합니다. 계산 코드 첨부는 WebSphere Commerce 내에서 계산 코드가 지정되는 위치에 따라 직접 또는 간접으로 이루어질 수 있습니다.

OrderItem에 계산 코드를 간접적으로 첨부하는 것은 계산원이 판매하는 한 항목 또는 모든 항목에 대해 1회 할인을 제공하는 것과 유사합니다. 이 때 계산 코드는 주문의 일부나 OrderItem의 일부로 지정됩니다. 주문의 일부로 계산 코드가 지정될 때, 이 코드는 주문을 구성하는 모든 OrderItem에 첨부됩니다. 계산 코드를 주문에 연관시키는

정보는 ORDCALCD 데이터베이스 테이블에 저장됩니다. 계산 코드를 OrderItem에 연
관시키는 정보는 ORDICALCD 데이터베이스 테이블에 저장됩니다.

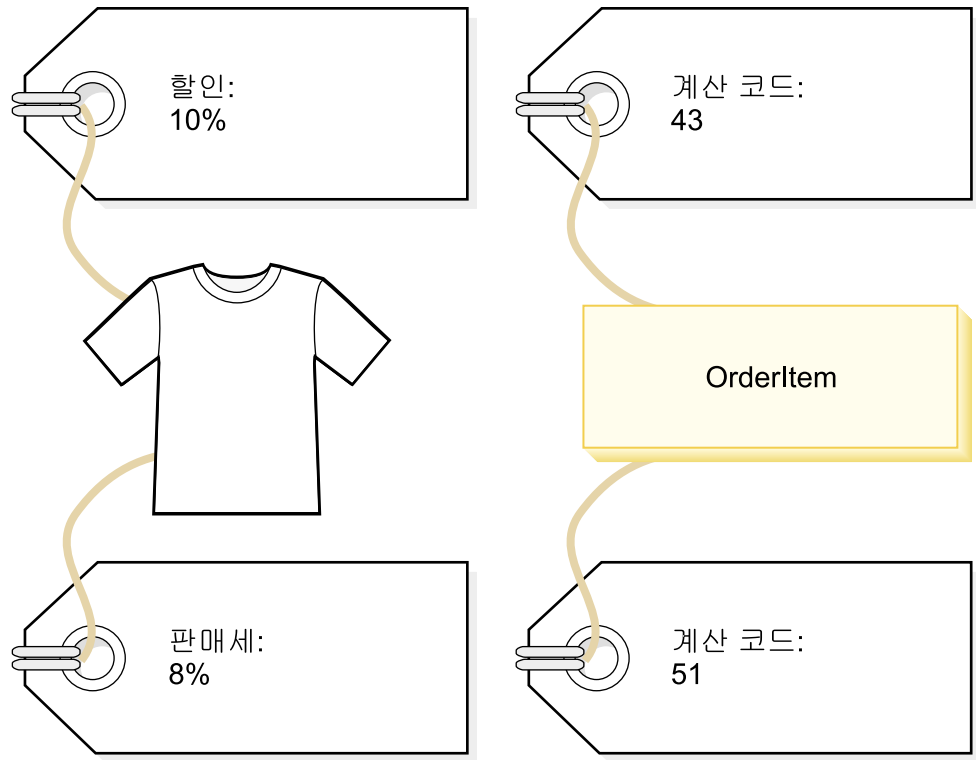
계산 코드를 간접적으로 첨부하는 것은 소매 상점에서 상점의 항목이 판매됨을 표시하
는 사인을 보내는 것과 유사합니다. 할인에 대한 정보는 개별 항목의 가격 태그에 직접
첨부되지 않지만 계산원은 주문 비용을 계산할 때 할인을 적용할 것을 알게 됩니다.
WebSphere Commerce에서 계산 코드의 간접적 첨부는 계산 코드가 카탈로그 항목이
나 카탈로그 그룹의 일부로 지정될 때 발생합니다.

카탈로그 항목에 첨부되는 것으로 계산 코드를 지정하는 것은 할인이 특정 상품에 적
용됨을 표시하는 사인을 소매 상점에서 지정하는 것과 유사합니다. 카탈로그 그룹의 일
부로 계산 코드를 지정하는 것은 할인이 특정 부서의 모든 상품에 적용됨을 표시하는
사인을 소매 상점에서 지정하는 것과 유사합니다. 마찬가지로, 계산 코드가 카탈로그 그
룹의 일부로 지정될 때, 계산 코드는 카탈로그 그룹의 모든 카탈로그 항목에 적용됩니
다. 계산 코드를 카탈로그 항목에 연관시키는 정보는 CATENCALCD 데이터베이스 테
이블에 저장됩니다. 계산 코드를 카탈로그 그룹에 연관시키는 정보는 CATGPCALCD
데이터베이스 테이블에 저장됩니다. CATENCALCD 데이터베이스 테이블은 계산 코드
를 모든 카탈로그 항목에 첨부하는 데도 사용됩니다.

계산 코드는 STENCALUSG 데이터베이스 테이블에서 계산 사용법에 대한 기본 계산
코드를 지정하여 주문 항목에 내재적으로 첨부할 수도 있습니다. 기본 계산 코드는 주
문에서 특정 계산 사용법에 간접 또는 직접적으로 계산 코드가 첨부되지 않은 OrderItem
에 대해 사용됩니다. 특정 계산 사용법에 대한 기본 계산 코드는 상점 레벨과 상점 그
룹 레벨에서 지정할 수 있습니다. 상점 그룹 레벨에 지정된 기본 계산 코드는 상점 레
벨 기본 계산 코드를 지정하지 않을 경우에만 사용됩니다.

계산 코드 외부에서 첨부가 정의된 경우, 다음 특성이 계산 코드의 일부로 정의됩니다.

- 계산 사용법. 이는 계산 코드를 사용할 수 있는 계산 유형을 지정합니다. 계산 사용
법은 13 페이지의 제 3 장 『계산 사용법』에서 다뤄집니다.
- 계산 코드를 규정, 계산 및 적용하기 위해 사용되는 계산 방법.
- 계산 코드를 규정해야 하는지의 여부를 표시하는 플래그.
- 계산 코드가 활성화, 비대화식 또는 삭제 표시되어 있는지를 표시하는 플래그.
- 계산할 OrderItem을 그룹화하는 방법.
- 일련 번호. 일련 번호는 같은 계산 사용법의 여러 계산 코드가 OrderItem에 적용될
때 계산 순서를 판별하기 위해 사용됩니다.
- 계산 코드가 적용되는 시간 범위.

이 등록 정보는 CALCODE 데이터베이스 테이블에 정의됩니다. 계산 코드가 사용되는
방법에 영향을 미치는 CALCODE 데이터베이스 테이블 및 기타 데이터베이스 테이블
에 대해서는 다음 절에서 설명합니다.

계산 코드에 대한 데이터베이스 테이블

WebSphere Commerce에서 계산 코드에 대한 정보는 다음 데이터베이스 테이블에 저장됩니다.

CALCODE

계산 코드를 정의하는 기본 데이터베이스입니다.

CALCODEDSC

이 데이터베이스 테이블에는 하나의 계산 코드에 여러 언어로 된 설명이 있도록 하기 위한 계산 코드의 자국어 설명이 있습니다.

CALCODEMGP

이 데이터베이스 테이블은 계산 코드를 구성원 그룹에 연관시켜서, 계산 코드의 사용을 특정 구성원 그룹으로 제한합니다.

CALCODTXEX

이 데이터베이스 테이블은 계산 코드를 세금 카테고리에 연관시켜서, 계산 코드에서 판별되는 화폐 금액이 세금 카테고리과 연관되는 세금에서 면제됩니다.

CATGPCALCD

이 데이터베이스 테이블은 특정 상점의 카탈로그 그룹과 함께 그리고 선택적으로 특정 거래 계약에 대해 계산 코드를 첨부합니다. 거래 계약의 예로는 장기 구매 계약을 들 수 있습니다. 장기 구매 계약 및 거래 계약에 대한 정보는 온라인 정보로 제공됩니다.

카탈로그 그룹에 속하는 모든 카탈로그 항목은 카탈로그 그룹에 지정된 계산 코드와 연관됩니다.

CATENCALCD

이 데이터베이스 테이블은 특정 상점에서 하나의 카탈로그 항목이나 모든 카탈로그 항목과 함께 그리고 선택적으로 특정 거래 계약에 대해 계산 코드를 첨부합니다. 거래 계약의 예로는 장기 구매 계약을 들 수 있습니다. 장기 구매 계약 및 거래 계약에 대한 정보는 온라인 정보로 제공됩니다.

ORDCALCD

이 데이터베이스 테이블은 계산 코드를 주문에 첨부합니다. 이 테이블을 사용하면 간접적으로 첨부된 계산 코드를 무시해야 하는 지를 지정할 수 있습니다.

ORDICALCD

데이터베이스 테이블은 계산 코드를 OrderItem에 첨부합니다. 이 테이블을 사용하면 간접적으로 첨부된 계산 코드를 무시해야 하는 지를 지정할 수 있습니다.

STENCALUSG

이 데이터베이스 테이블은 상점 또는 상점 그룹에서 계산 사용법에 대한 기본

계산 코드를 정의합니다. 이 테이블은 또한 OrderItem에 대한 여러 계산 코드가 결합되는 방법을 판별하는 CalculationCodeCombine 계산 방법 서브클래스도 지정합니다.

다음 절에서는 일부 데이터베이스 테이블에 저장되는 주요 계산 코드 속성에 대해 설명합니다. 계산 코드 데이터베이스 테이블의 모든 열에 대한 세부사항은 온라인 정보에서 데이터베이스 스키마 문서를 참조하십시오. 다음 절에 설명된 모든 속성은 "선택"으로 표시되지 않은 경우 필수입니다.

CALCODE 데이터베이스 테이블

CALCODE 데이터베이스 테이블에는 계산 코드에 대한 다음과 같은 정보가 있습니다.

계산 코드 ID(CALCODE_ID)

계산 코드에 대한 고유한 식별자 번호입니다.

문자열 식별(CODE)

계산 코드를 고유하게 식별하는 문자열로 특정의 계산 사용법과 상점 또는 상점 그룹에 제공됩니다.

CalculationCodeCalculate 계산 방법(CALMETHOD_ID)

계산 코드에 대해 OrderItem의 화폐 금액을 계산하는 계산 방법에 대한 식별자입니다.

CalculationCodeApply 계산 방법(CALMETHOD_ID_APP)

계산된 화폐 금액을 지속하는 계산 방법의 식별자입니다.

CalculationCodeQualify 계산 방법(CALMETHOD_ID_QFY)

OrderItem에 대해 사용 가능한 계산 코드를 판별하는 책임을 가지고 있는 계산 방법의 식별자입니다.

계산 사용법 ID(CALUSAGE_ID)

계산 코드를 적용하는 계산 사용법의 식별자입니다.

유효 시간 범위(STARTDATE 및 ENDDATE)(선택)

이 두 값은 계산 규칙이 적용되는 시간 기간입니다. 어떤 값도 정의되지 않은 경우 계산 코드는 항상 적용됩니다. STARTDATE는 정의되고 ENDDATE는 정의되지 않은 경우 계산 코드는 STARTDATE에 정의된 시간 및 날짜 후에 항상 적용됩니다. STARTDATE가 정의되지 않고 ENDDATE가 정의된 경우 계산 코드는 즉시 적용되며 ENDDATE에 정의된 날짜 및 시간에 만기됩니다. 유효 시간 범위는 CalculationCodeCombine 계산 방법에 의해 확인됩니다.

그룹화 방법(GROUPBY)

이 열은 CalculationCodeCombine 계산 방법이 계산을 수행하기 위해 OrderItem을 그룹화하는 방법을 표시하는 데 사용됩니다. CalculationCodeCalculate 및 CalculationCodeApply 계산 방법은 각각의 OrderItem 그룹마다 한번씩 반복

적으로 사용되어 각 그룹에서 OrderItem에 화폐 금액을 적용합니다. 기본 그룹화는 그룹화하지 않는 것입니다. 즉, 모든 OrderItem은 하나의 그룹에 매치하고 CalculationCodeCalculate 및 CalculationCodeApply 계산 방법이 한번만 호출됩니다.

OrderItem은 다음 방법으로 그룹화할 수 없습니다.

주소별

같은 운송 주소를 가지고 있는 모든 OrderItem은 같은 그룹에 속하며 계산 코드는 각각의 다른 운송 주소에 대해 한번 평가됩니다.

장기 구매 계약별

같은 장기 구매 계약을 가지고 있는 모든 OrderItem은 같은 그룹에 속하며 계산 코드는 각각의 다른 장기 구매 계약에 대해 한번 평가됩니다.

판매 설정별

같은 판매 설정을 가지고 있는 모든 OrderItem은 같은 그룹에 속하며 계산 코드는 각각의 다른 판매 설정에 대해 한번 평가됩니다.

상품별

같은 상위 상품을 가지고 있는 모든 OrderItem은 같은 그룹에 속하며 계산 코드는 각각의 다른 상위 상품에 대해 한번 평가됩니다.

이러한 그룹들은 같은 카탈로그 항목 및 같은 장기 구매 계약을 가지고 있는 OrderItem이 함께 그룹화되거나 같은 판매 설정 및 같은 장기 구매 계약을 가지고 있는 OrderItem이 함께 그룹화될 수 있도록 결합할 수도 있습니다. 그룹을 결합할 때, 계산 코드는 각각의 다른 조합에 대해 한번 평가됩니다.

순서(SEQUENCE)

같은 계산 사용법을 갖는 여러 계산 코드가 처리될 때, 그 계산 코드들은 이 특성의 숫자값을 기초로 오름차순으로 처리됩니다.

상점 또는 상점 그룹 식별자(STOREENT_ID)

계산 코드가 속하는 상점 또는 상점 그룹입니다. 계산 코드는 하나의 상점이나 상점 그룹에만 속할 수 있습니다.

세금 코드 분류(TXCDCLASS_ID)(선택)

이 세금 코드가 세금 계산에 사용될 경우, 이는 다른 세금 계산 코드와 같이 그룹화하여 하나의 세금 코드 분류로 만들 수 있습니다.

규정 플래그(FLAGS)

이 플래그로 CalculationCodeQualify 계산 방법의 호출 여부를 지정할 수 있습니다. 기본 설정은 CalculationCodeQualify 계산 방법이 호출되지 않는 것입니다.

이 플래그는 CalculationCodeCombine 계산 방법이 계산 코드의 유효 시간 범위를 확인하는지 여부에는 영향을 주지 않습니다. 이 확인은 금지할 수 없습니다.

STENCALUSG 데이터베이스 테이블

STENCALUSG 데이터베이스 테이블에는 계산 코드에 대한 다음과 같은 정보가 있습니다.

CalculationCodeCombine 계산 방법(ACTCC_CALMETHOD_ID)(선택)

CalculationCodeCombine 계산 방법의 식별자입니다. CalculationCodeCombine 계산 방법이 상점에 대해 지정되지 않으면, 상점 그룹에 대해 정의된 CalculationCodeCombine 계산 방법이 사용됩니다.

STENCALUSG 데이터베이스 테이블에는 계산 사용법에 대한 정보도 있습니다. 계산 사용법은 13 페이지의 제 3 장 『계산 사용법』에서 다뤄집니다.

계산 코드 데이터 모델 도표

다음의 데이터 모델 도표는 계산 코드를 정의하기 위해 사용되는 데이터베이스 테이블, 계산 코드의 직접 첨부을 정의하기 위해 사용되는 데이터베이스 테이블, 그리고 계산 코드의 간접 첨부을 정의하기 위해 사용되는 데이터베이스 테이블 사이의 관계에 대한 그림입니다.



그림 6. 계산 코드 데이터 모델 도표



그림 7. 계산 코드 직접 첨부 데이터 모델 도표

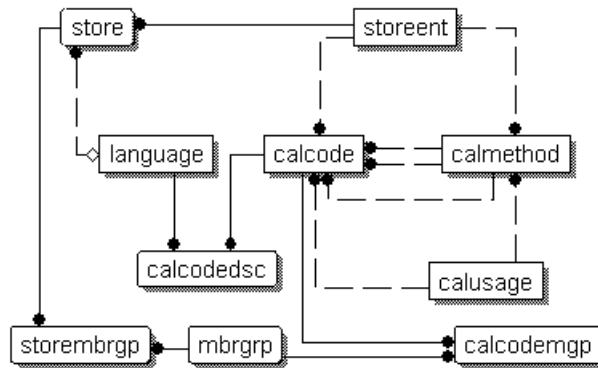

그림 8. 계산 코드 간접 첨부 데이터 모델 도표

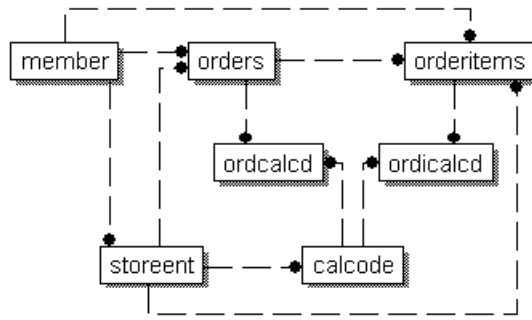

도표에서 사용되는 규정에 대한 정보는 119 페이지의 부록 C 『데이터 모델 범례』 부분을 참조하십시오.

도표에 있는 데이터베이스 테이블에 대한 정보는 온라인 정보에서 데이터베이스 스키마 문서를 참조하십시오.

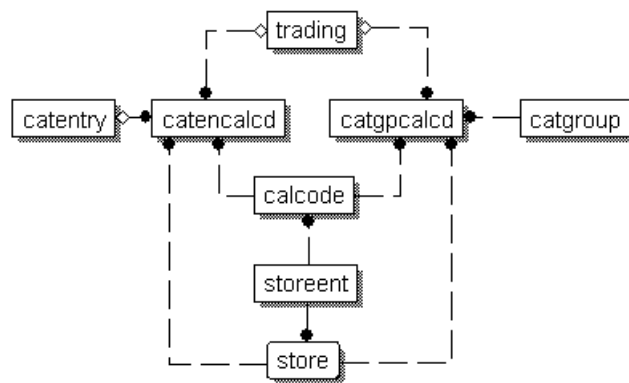
계산 코드에 대한 계산 방법

다음은 계산 코드와 연관되는 네 가지의 계산 방법 서브클래스입니다.

- CalculationCodeCombine
- CalculationCodeQualify
- CalculationCodeCalculate
- CalculationCodeApply

이 절에서는 이러한 계산 방법 서브클래스와 WebSphere Commerce에서 제공되는 기본 구현에 대해 설명합니다. 계산 방법 서브클래스를 구현하는 인터페이스 및 명령에 대한 추가 정보는 온라인 정보의 API 문서에서 볼 수 있습니다.

CalculationCodeCombine 계산 방법

CalculationCodeCombine 계산 방법은 어떤 OrderItem에 어떤 계산 코드가 적용되며 계산 코드가 적용되는 순서는 어떠한지 판별합니다. 세금 계산 사용법의 경우, 세금 카테고리 목록도 지정할 수 있습니다.

CalculationCodeCombine 계산 방법은 목록의 각 항목이 다음으로 구성되는 목록을 리턴합니다.

- 계산 코드
- 계산 코드가 적용되는 OrderItem 목록
- 각 OrderItem에 해당되는 화폐 금액 목록. 이 목록은 화폐 금액이 이전에 CalculationCodeCalculate 계산 방법에 의해 계산되어, CalculationCodeCalculate 계산 방법이 불필요하게 호출되지 않을 경우에만 제공됩니다.

세금 계산의 경우, 각각의 OrderItem에 해당되는 화폐 금액은 OrderItem에 적용 가능한 각각의 세금 카테고리에 대한 금액으로 구분될 수 있습니다.

CalculationCodeCombine 계산 방법 서브클래스로 사용될 명령은

CalculationCodeCombineCmd 인터페이스를 구현해야 합니다.

CalculationCodeCombineCmd 인터페이스에 대한 추가 정보는 온라인 정보에서 API 문서를 참조하십시오.

다음의 CalculationCodeCombine 계산 방법이 WebSphere Commerce에 제공됩니다.

- CalculationCodeCombineCmdImpl
- TaxCalculationCodeCombineCmdImpl

CalculationCodeCombineCmdImpl

이는 CalculationCodeCombine 계산 방법의 기본 구현입니다.

이 명령은 계산 사용법 및 OrderItem 목록이 제공되면 다음을 수행합니다.

1. OrderItem 목록을 사용하여, CalculationCodeCombineCmdImpl 명령은 OrderItem에 첨부된 모든 계산 코드의 목록을 작성합니다. 처리되는 계산 사용법에 속하는 계산 코드만 간주됩니다. OrderItem에 직접 첨부된 계산 코드가 먼저 발견되고, 그 다음으로 간접 첨부된 계산 코드가 발견됩니다. 직접 또는 간접적으로 첨부된 계산 코드가 발견되지 않으면, 기본 계산 코드가 사용됩니다.
2. 발견되는 각각의 계산 코드에 대해, 명령은 다음을 수행합니다.
 - a. 계산 코드의 규정 플래그 속성이 1로 설정되면, CalculationCodeQualify 계산 방법이 호출됩니다. 계산 코드와 OrderItem 목록은 CalculationCodeQualify 계

산 방법으로 전달되어 계산 코드에 속하는 OrderItem을 확인합니다. CalculationCodeQualify 계산 방법은 수정된 OrderItem 목록을 리턴합니다. 수정된 OrderItem 목록은 계산 코드가 적용되는 OrderItem으로만 구성됩니다. 계산 코드가 적용되지 않는 OrderItem은 제거되었습니다.

- b. 계산 코드의 그룹화 방법에 따라 OrderItem을 그룹화합니다. 그룹은 하나 이상의 OrderItem으로 구성됩니다. OrderItem이 그룹화되는 방법에 대해서는 26 페이지의 『CALCODE 데이터베이스 테이블』 부분을 참조하십시오.
3. CalculationCodeCombineCmdImpl 명령은 각각의 목록 항목이 계산 코드와 하나 이상의 OrderItem 그룹으로 구성되는 목록을 리턴합니다. 리턴된 목록은 계산 코드의 순서 속성에 의해 정렬됩니다. 순서 속성이 가장 낮은 계산 코드가 목록에서 첫 번째로 나타납니다. 일련 번호가 같은 계산 코드가 여러 개일 경우, 계산 코드는 계산 코드 ID로 정렬됩니다. 이 때 가장 낮은 계산 코드 ID가 맨 앞에 표시됩니다.

TaxCalculationCodeCombineCmdImpl

이 명령은 CalculationCodeCombineCmd 인터페이스를 확장하는 TaxCalculationCodeCombineCmd 인터페이스를 구현합니다.

이 명령은 계산 사용법 및 OrderItem 목록이 제공되면 다음을 수행합니다.

1. OrderItem 목록을 사용하여, TaxCalculationCodeCombineCmdImpl 명령은 OrderItem에 첨부된 모든 계산 코드의 목록을 작성합니다. 처리되는 계산 사용법에 속하는 계산 코드만 간주됩니다. OrderItem에 직접 첨부된 계산 코드가 먼저 발견되고, 그 다음으로 간접 첨부된 계산 코드가 발견됩니다. 직접 또는 간접적으로 첨부된 계산 코드가 발견되지 않으면, 기본 계산 코드가 사용됩니다.

중요: 여러 계산 코드가 발견되면, 가장 높은 순서 값을 갖는 계산 코드만 사용됩니다.

2. 발견되는 각각의 계산 코드에 대해, 명령은 다음을 수행합니다.
 - a. 계산 코드의 규정 플래그 속성이 1로 설정되면, CalculationCodeQualify 계산 방법이 호출됩니다. 계산 코드와 OrderItem 목록은 CalculationCodeQualify 계산 방법으로 전달되어 계산 코드에 속하는 OrderItem을 확인합니다. CalculationCodeQualify 계산 방법은 수정된 OrderItem 목록을 리턴합니다. 수정된 OrderItem 목록은 계산 코드가 적용되는 OrderItem으로만 구성됩니다. 계산 코드가 적용되지 않는 OrderItem은 제거되었습니다.
 - b. 계산 코드의 그룹화 방법에 따라 OrderItem을 그룹화합니다. 그룹은 하나 이상의 OrderItem으로 구성됩니다. OrderItem이 그룹화되는 방법에 대해서는 26 페이지의 『CALCODE 데이터베이스 테이블』 부분을 참조하십시오.
3. 각각의 목록 항목이 계산 코드와 하나 이상의 OrderItem 그룹으로 구성되는 목록을 리턴합니다. 리턴된 목록은 계산 코드의 순서 속성에 의해 정렬됩니다. 순서 속성이 가장 낮은 계산 코드가 목록에서 첫 번째로 나타납니다. 일련 번호가 같은 계

산 코드가 여러 개일 경우, 계산 코드는 계산 코드 ID로 기준으로 나타냅니다.
이 때 가장 낮은 계산 코드 ID가 먼저 나타납니다.

CalculationCodeQualify 계산 방법

CalculationCodeQualify 계산 방법은 계산 코드가 OrderItem 목록에 적용되는 지를 확인합니다. 이 계산 방법은 계산 코드가 적용되는 OrderItem 목록을 리턴합니다.

CalculationCodeQualify 계산 방법은 계산 코드의 규정 플래그 속성이 1로 설정된 경우에만 호출됩니다.

CalculationCodeQualify 계산 방법으로 사용된 명령은 CalculationCodeQualifyCmd 인터페이스를 구현해야 합니다. CalculationCodeQualifyCmd 인터페이스에 대한 추가 정보는 온라인 정보에서 API 문서를 참조하십시오.

CalculationCodeQualifyCmdImpl 명령은 WebSphere Commerce에 제공되며 CalculationCodeQualifyCmd 인터페이스를 구현합니다.

CalculationCodeQualifyCmdImpl

이는 CalculationCodeQualify 명령의 기본 구현입니다.

이 명령은 계산 코드와 연관되고 상점에 의해 인식되는 구성원 그룹 중 하나의 고객에 대해 OrderItem을 리턴합니다. 고객이 계산 코드와 연관되는 구성원 그룹에 없을 경우, 이 명령은 널(Null)값을 리턴합니다.

계산 코드는 CALCODEMGP 데이터베이스 테이블의 구성원 그룹과 연관되고 구성원 그룹은 STOREMBRGP 데이터베이스 테이블에서 상점에 의해 인식됩니다.

CalculationCodeCalculate 계산 방법

CalculationCodeCalculate 계산 방법은 계산 코드와 OrderItem 그룹을 제공할 때 각 OrderItem에 대한 화폐 금액을 계산합니다.

계산 코드 및 OrderItem 그룹 외에도 CalculationCodeCalculate 계산 방법이 세금 카테고리 목록과 함께 제공될 경우, 각 세금 카테고리의 화폐 금액이 OrderItem 그룹에 있는 OrderItem마다 계산됩니다.

CalculationCodeCalculate 계산 방법으로 사용된 명령은 CalculationCodeCalculateCmd 인터페이스를 구현해야 합니다. CalculationCodeCalculateCmd 인터페이스에 대한 추가 정보는 온라인 정보에서 API 문서를 참조하십시오.

CalculationCodeCalculateCmdImpl 명령은 WebSphere Commerce에 제공되며 CalculationCodeCalculateCmd 인터페이스를 구현합니다.

CalculationCodeCalculateCmdImpl

이는 CalculationCodeCalculate 명령의 기본 구현입니다.

계산 코드, OrderItem 그룹 및 선택적 세금 카테고리 목록을 제공하면, 이 명령은 다음을 수행합니다.

1. CalculationRuleCombine 계산 방법을 호출하여 계산 규칙과 계산 규칙에 연관되는 OrderItem의 목록을 판별합니다. CalculationRuleCombine 메소드는 계산 규칙 목록을 리턴하고, 리턴된 각 규칙에 대해 연관된 OrderItem 목록과 연관된 OrderItem 각각에 대해 계산된 화폐 금액을 리턴합니다. 화폐 금액은 계산 규칙을 평가한 결과입니다.
2. 각 OrderItem에 대해 화폐 금액을 추가하여 각 OrderItem에 대한 화폐 총액을 계산합니다. 이러한 계산이 세금 계산 방법에 대해 사용될 경우, 각 세금 범주에 대한 화폐 금액은 또한 각 OrderItem의 각 세금 카테고리에 대한 화폐 총액에 도달하도록 추가됩니다.

계산 규칙 및 연관된 계산 방법은 37 페이지의 제 5 장 『계산 규칙』에서 다룹니다.

CalculationCodeApply 계산 방법

CalculationCodeApply 계산 방법은 계산된 화폐 금액을 OrderItem에 적용합니다. 이 금액은 이후의 계산에 사용될 수 있습니다.

CalculationCodeApply 계산 방법으로 사용된 명령은 CalculationCodeApplyCmd 인터페이스를 구현해야 합니다. CalculationCodeQualifyCmd 인터페이스에 대한 추가 정보는 온라인 정보에서 API 문서를 참조하십시오.

CalculationCodeApplyCmd 인터페이스를 구현하는 다음 명령은 WebSphere Commerce 와 함께 제공됩니다.

- DiscountCalculationCodeApplyCmdImpl
- ShippingCalculationCodeApplyCmdImpl
- SalesTaxCalculationCodeApplyCmdImpl
- ShippingTaxCalculationCodeApplyCmdImpl

DiscountCalculationCodeApplyCmdImpl

이 명령은 CalculationCodeCombineCmd 인터페이스를 확장하는 DiscountCalculationCodeApplyCmd 인터페이스를 구현합니다.

이 명령은 주문에 대해 OrderAdjustment 오브젝트를 작성하고 지정된 화폐 금액을 사용하여 목록에 있는 OrderItem 각각에 대해 OrderItemAdjustment 오브젝트를 작성합니다. 화폐 금액을 생성하는 계산 코드에 세금 면제 플래그가 붙은 경우, OrderItemAdjustment 오브젝트도 세금 면제 태그가 붙습니다.

SalesTaxCalculationCodeApplyCmdImpl

이 명령은 CalculationCodeApplyCmd 인터페이스를 확장하는 SalesTaxCalculationCodeApplyCmd 인터페이스를 구현합니다. 또한 기본 클래스인 TaxCalculationCodeApplyCmdImpl도 확장합니다.

이 명령은 각각의 판매세 카테고리에 대한 화폐 금액을 지정된 OrderItem의 세금에 추가합니다.

ShippingCalculationCodeApplyCmdImpl

이 명령은 CalculationCodeApplyCmd 인터페이스를 확장하는 ShippingCalculationCodeApplyCmd 인터페이스를 구현합니다.

이 명령은 OrderItem에 대한 화폐 금액을 주문의 운송 경비에 추가합니다.

ShippingTaxCalculationCodeApplyCmdImpl

이 명령은 CalculationCodeApplyCmd 인터페이스를 확장하는 ShippingTaxCalculationCodeApplyCmd 인터페이스를 구현합니다. 또한 기본 클래스인 TaxCalculationCodeApplyCmdImpl도 확장합니다.

이 명령은 각각의 운송세 카테고리에 대한 화폐 금액을 지정된 OrderItem의 세금에 추가합니다.

계산 코드 작동 방법

계산 코드 계산 방법은 ApplyCalculationUsage 계산 방법에서 호출됩니다.

ApplyCalculationUsage 계산 방법은 다음을 수행합니다.

1. ApplyCalculationUsage 계산 방법은 CalculationCodeCombine 계산 방법을 호출합니다. CalculationCodeCombine 계산 방법은 목록을 리턴합니다. 리턴된 목록의 각 항목은 계산 코드가 적용되는 주문의 OrderItem과 계산 코드로 구성됩니다.
2. ApplyCalculationUsage 계산 방법은 CalculationCodeCombine 계산 방법에 의해 리턴된 목록에 있는 각 OrderItem에 대해 CalculationCodeCalculate 계산 방법을 호출합니다.

CalculationCodeCalculate 계산 방법이 목록의 각 OrderItem에 대한 화폐 금액을 판별하기 위한 계산 규칙을 필요로 할 경우, CalculationCodeCalculate 계산 방법은 CalculationRuleCombine 계산 방법을 호출하여 계산 규칙을 평가하고 어떤 OrderItem에 어떤 계산 규칙을 적용해야 하는지 판별합니다. 계산 규칙 및 연관된 계산 방법에 대한 설명은 37 페이지의 제 5 장 『계산 규칙』 부분을 참조하십시오. CalculationCodeCalculate 계산 방법은 목록을 리턴합니다. 목록의 각 항목은 OrderItem과 계산 사용법에 대해 OrderItem과 연관되는 화폐 금액으로 구성됩니

다. 세금 계산 방법의 경우, OrderItem에 적용되는 여러 세금 카테고리에 대해 여러 화폐 금액이 있을 수 있습니다. 이러한 경우, 세금 카테고리도 목록의 일부로 리턴됩니다.

3. ApplyCalculationUsage 계산 방법은 각 계산 코드와 OrderItem 그룹에 대해 CalculationCodeApply 계산 방법을 호출합니다.

제 5 장 계산 규칙

WebSphere Commerce 계산 프레임워크는 계산 수행 책임을 다지고 있는 오브젝트에서 OrderItem(계산 코드)에 대해 수행할 계산을 나타내는 오브젝트를 구분합니다. OrderItem과 연관되는 화폐 금액 계산 책임을 가지고 오브젝트를 계산 규칙이라고 합니다.

계산 코드와 계산 규칙을 분리하면 계산 코드가 직접 계산하도록 하는 것보다 사용자 정의에 더 많은 융통성을 제공합니다. 계산 코드와 계산 규칙을 구분하면, 하나의 계산 코드가 여러 계산 규칙을 수반할 수 있습니다. 이러한 여러 계산 규칙은 결합하고, 우선순위를 제공하며, 특정 구성원 그룹의 구성원으로 제한될 수 있습니다. 운송 또는 세금 계산에 사용되는 계산 규칙은 관할 구역으로 제한할 수도 있습니다.

예를 들어, 판매세를 부과해야 하는 여러 관할 구역에 상품을 운송하고 각각의 관할 구역에 다양한 여러 판매세가 있을 경우 다음을 수행합니다.

1. 판매세 계산 코드를 작성하고 세금을 부과해야 하는 상품에 대한 카탈로그 항목에 이를 연관시킵니다.
2. 판매세를 부과해야 하는 각각의 관할 구역마다 하나의 계산 규칙을 작성하여 관할 구역마다 각각의 판매세를 계산합니다. 각각의 계산 규칙은 다음에 연관되어야 합니다.
 - 세금 카테고리
 - 세금 관할 구역
 - 판매세 계산 코드

판매세 계산 코드는 여러 개의 계산 규칙을 갖도록 하여(세금 카테고리마다 하나씩) 모든 세금 카테고리에 대한 금액을 계산합니다. 계산 규칙은 특정의 세금 카테고리에 대해 금액을 계산합니다.

상점에서 판매세를 부과해야 하는 새 관할 구역으로 상품을 운송하도록 할 경우, 새 계산 코드를 작성하여 이를 OrderItem에 첨부하지 않아도 됩니다. 새 계산 규칙을 작성하고 이를 적절한 세금 카테고리, 새 세금 관할 구역 및 기존 계산 코드에 연관시킬 수 있습니다.

계산 규칙의 특성은 CALRULE 데이터베이스 테이블에 정의됩니다. CALRULE 데이터베이스 테이블과 계산 규칙 사용 방법에 영향을 주는 기타 데이터베이스 테이블에 대해서는 다음 절에서 설명합니다.

계산 규칙에 대한 데이터베이스 테이블

계산 규칙에 대한 정보는 다음 WebSphere Commerce 데이터베이스 테이블에 제공됩니다.

CALRULE

계산 규칙을 정의하는 기본 데이터베이스 테이블입니다.

CALRULEMGP

이 데이터베이스 테이블은 계산 규칙을 구성원 그룹에 연관시킵니다. 계산 규칙에 구성원 그룹이 연관되면 특정 구성원 그룹에 대한 계산 규칙 제한사항이 허용됩니다.

SHPJCRULE

이 데이터베이스 테이블은 운송 주소가 특정 운송 관할 구역 그룹에 있는 운송 관할 구역 중 하나와 일치할 때 운송 방법 및 서비스 센터를 기초로 계산 규칙을 선택하기 위해 ShippingCalculationRuleQualify 계산 방법에서 사용할 수 있습니다.

STENCALUSG

이 데이터베이스 테이블은 OrderItem에 대한 여러 계산 규칙이 결합되는 방법을 판별하는 CalculationCodeCombine 계산 방법 서브클래스를 지정합니다.

TAXJCRULE

이 테이블은 서비스 센터에서 특정 세금 관할 구역 그룹에 있는 세금 관할 구역 중 하나와 일치하는 운송 주소로 운송할 때 계산 규칙을 선택하기 위해 TaxCalculationRuleQualify 계산 방법에서 사용할 수 있습니다.

다음 절에서는 일부 데이터베이스 테이블에 저장되는 주요 계산 규칙 속성에 대해 설명합니다. 계산 규칙 데이터베이스 테이블의 모든 열에 대한 세부사항은 온라인 정보에서 데이터베이스 스키마 문서를 참조하십시오. 다음 절에 설명된 모든 속성은 "선택"으로 표시되지 않은 경우 필수입니다.

CALRULE 데이터베이스 테이블

CALRULE 데이터베이스 테이블은 계산 규칙에 대한 다음과 같은 정보를 저장합니다.

계산 규칙 ID(CALRULE_ID)

WebSphere Commerce에서 지정하는 계산 규칙에 대한 고유한 식별자입니다.

식별 번호(IDENTIFIER)

계산 코드 ID와 함께 계산 규칙을 고유하게 식별하는 정수. 기본값은 1입니다.

계산 코드 ID(CALCODE_ID)

계산 규칙이 속하는 계산 코드입니다. 계산 규칙은 하나의 계산 코드에만 속할 수 있습니다.

시작 및 종료 날짜(STARTDATE, ENDDATE)(선택)

이 선택 속성은 계산 규칙이 적용되는 시간 범위를 설정합니다. 시작 및 종료 날짜는 계산 규칙에 대해 다음과 같은 효과를 갖습니다.

- 정의된 범위 밖의 날짜에 계산 규칙이 호출될 경우, 규칙은 무시됩니다.
- 시작 날짜만 설정할 경우, 규칙은 시작 날짜까지 무시됩니다.
- 종료 날짜만 설정할 경우, 규칙은 종료 날짜까지 적용됩니다.
- 어느 날짜도 설정하지 않은 경우, 규칙은 항상 적용됩니다.

조합(COMBINATION)

계산 규칙의 조합 속성은 계산 규칙의 결과가 OrderItem에 대한 다른 규칙에서의 결과와 결합되는 방법을 정의합니다. 계산 규칙은 다음 조합 속성 중 하나를 수반합니다.

inAdditionTo

inAdditionTo 조합 속성을 갖는 계산 규칙의 결과는 다른 모든 규칙의 결과와 결합될 수 있습니다.

notInCombinationWith

notInCombinationWith 조합 속성을 갖는 계산 규칙의 결과는 inAdditionTo 조합 속성을 갖는 규칙의 결과에만 결합될 수 있습니다. 결과는 inCombinationWith 규칙의 결과에는 결합될 수 없습니다.

inCombinationWith

InCombinationWith 조합 속성을 갖는 계산 규칙의 결과는 inAdditionTo 조합 속성이나 InCombinationWith 조합 속성을 갖는 규칙의 결과에만 결합될 수 있습니다. 결과는 notInCombinationWith 규칙의 결과에는 결합될 수 없습니다.

규정 플래그(FLAGS)

이 속성에는 계산 규칙에 대한 CalculationRuleQualify 계산 방법이 CalculationRuleCombine 계산 방법에 의해 호출되어야 하는지 여부를 표시하기 위해 사용됩니다. 비트 플래그가 1일 경우, CalculationRuleQualify 계산 방법은 규칙이 규정하는 OrderItem을 판별하기 위해 호출됩니다. 비트 플래그가 1일 경우, 방법은 호출되지 않으며 규칙은 항상 모든 OrderItem에 대해 규정합니다. 이 속성의 기본 설정은 0입니다.

순서(SEQUENCE)

순서는 같은 계산 코드에 대한 계산 규칙이 처리되는 순서를 지정하기 위해 사용되는 숫자입니다. 계산 규칙은 가장 낮은 일련 번호에서 가장 높은 일련 번호로 처리됩니다. 두 개의 계산 규칙이 같은 일련 번호는 갖는 이벤트가 발생하면, 하위 계산 규칙 ID를 갖는 계산 규칙이 먼저 처리됩니다.

세금 카테고리 ID(TAXCGRY_ID)(선택)

세금 카테고리 ID는 이 계산 규칙이 적용되는 세금 카테고리를 지정합니다.

CalculationRuleQualify 계산 방법 ID(CALMETHOD_ID_QFY)

계산 규칙이 적용되는 OrderItem을 판별하는 계산 방법의 식별자로, CALMETHOD 데이터베이스 테이블에서 정의됩니다.

CalculationRuleCalculate 계산 방법 ID(CALMETHOD_ID)

OrderItem 세트에 대한 화폐 결과를 계산하는 계산 방법의 식별자로, CALMETHOD 데이터베이스 테이블에서 정의됩니다.

SHPJCRULE 데이터베이스 테이블

SHPJCRULE 데이터베이스 테이블은 계산 규칙, 서비스 센터, 운송 관할 구역 그룹 및 운송 방법 사이의 관계를 정의합니다. 이러한 관계는 사용할 계산 규칙을 선택하기 위해 운송 CalculationRuleQualify 계산 방법에서 사용됩니다. 결정은 운송 주소가 운송 관할 구역 그룹에 있는 운송 관할 구역 중 하나와 일치할 때 운송 방법 및 서비스 센터를 기초로 이루어집니다.

SHPJCRULE 데이터베이스 테이블에는 계산 규칙을 규정할 때 사용되는 다음과 같은 정보가 있습니다.

계산 규칙 ID(CALRULE_ID)

관계를 적용하는 계산 규칙의 식별자입니다.

서비스 센터 ID(FFMCENTER_ID)(선택)

관계를 적용하는 서비스 센터의 식별자입니다. 이것이 널(Null)값일 경우, 관계는 모든 서비스 센터에 적용됩니다.

운송 관할 구역 그룹 ID(JURSTGROUP_ID)(선택)

관계를 적용하는 운송 관할 구역 그룹의 식별자입니다. 이것이 널(Null)값일 경우, 관계는 모든 운송 관할 구역 그룹에 적용됩니다.

운송 방법 ID(SHIPMODE_ID)(선택)

관계를 적용하는 운송 방법의 식별자입니다. 이것이 널(Null)값일 경우, 관계는 모든 운송 방법에 적용됩니다.

우선순위(PRECEDENCE)

이 속성은 OrderItem의 운송 주소가 계산 규칙과 연관되는 동일한 서비스 센터 및 운송 방법에 대해 여러 운송 관할 구역 그룹에 해당하는 경우 CalculationRuleQualify 계산 방법에서 계산 규칙을 규정하기 위해 사용됩니다. OrderItem의 운송 주소가 동일한 서비스 센터 및 운송 방법에 대해 여러 운송 관할 구역 그룹에 해당하는 경우, 가장 높은 우선순위 값을 가지고 있는 계산 규칙이 규정됩니다. 여러 계산 규칙에 대한 우선순위 값이 같을 경우, 동일하게 가장 높은 우선순위 값을 공유하는 모든 계산 규칙이 적용됩니다.

STENCALUSG 데이터베이스 테이블

STENCALUSG 데이터베이스 테이블에는 계산 규칙에 대한 다음과 같은 정보가 있습니다.

CalculationRuleCombine 계산 방법(ACTRC_CALMETHOD_ID)(선택)

CalculationRuleCombine 계산 방법의 식별자입니다. CalculationRuleCombine 계산 방법이 상점에 대해 지정되지 않으면, 상점 그룹에 대해 정의된 CalculationRuleCombine 계산 방법이 사용됩니다.

STENCALUSG 데이터베이스 테이블에는 계산 사용법에 대한 정보도 있습니다. 계산 사용법은 13 페이지의 제 3 장 『계산 사용법』에서 다루어집니다.

TAXJCRULE 데이터베이스 테이블

TAXJCRULE 데이터베이스 테이블은 계산 규칙, 서비스 센터 및 세금 관할 구역 그룹 사이의 관계를 정의합니다. 이러한 관계는 사용할 계산 규칙을 선택하기 위해 운송세 CalculationRuleQualify 계산 방법에서 사용됩니다. 결정은 운송 주소가 세금 관할 구역 그룹에 있는 세금 관할 구역 중 하나와 일치할 때 서비스 센터를 기초로 이루어집니다.

TAXJCRULE 데이터베이스 테이블에는 계산 규칙을 규정할 때 사용되는 다음과 같은 정보가 있습니다.

계산 규칙 ID(CALRULE_ID)

관계를 적용하는 계산 규칙의 식별자입니다.

서비스 센터 ID(FFMCENTER_ID)(선택)

관계를 적용하는 서비스 센터의 식별자입니다. 이것이 널(Null)값일 경우, 관계는 모든 서비스 센터에 적용됩니다.

세금 관할 구역 그룹 ID(JURSTGROUP_ID)(선택)

관계를 적용하는 세금 관할 구역 그룹의 식별자입니다. 이것이 널(Null)값일 경우, 관계는 모든 세금 관할 구역 그룹에 적용됩니다.

우선순위(PRECEDENCE)

이 속성은 OrderItem의 운송 주소가 계산 규칙과 연관되는 동일한 서비스 센터에 대해 여러 세금 관할 구역 그룹에 해당하는 경우 CalculationRuleQualify 계산 방법에서 계산 규칙을 규정하기 위해 사용됩니다. OrderItem의 운송 주소가 동일한 서비스 센터에 대해 여러 세금 관할 구역 그룹에 해당하는 경우, 가장 높은 우선순위 값을 가지고 있는 계산 규칙이 규정됩니다. 여러 계산 규칙에 대한 우선순위 값이 같을 경우, 동일하게 가장 높은 우선순위 값을 공유하는 모든 계산 규칙이 적용됩니다.

계산 규칙 데이터 모델 도표

다음의 데이터 모델 도표는 일반 계산 규칙, 할인 계산 규칙, 운송 계산 규칙 및 세금 계산 규칙을 정의하기 위해 사용되는 데이터베이스 테이블 사이의 관계에 대한 그림입니다.



그림 9. 일반 계산 규칙 데이터 모델 도표



그림 10. 할인 계산 규칙 데이터 모델 도표

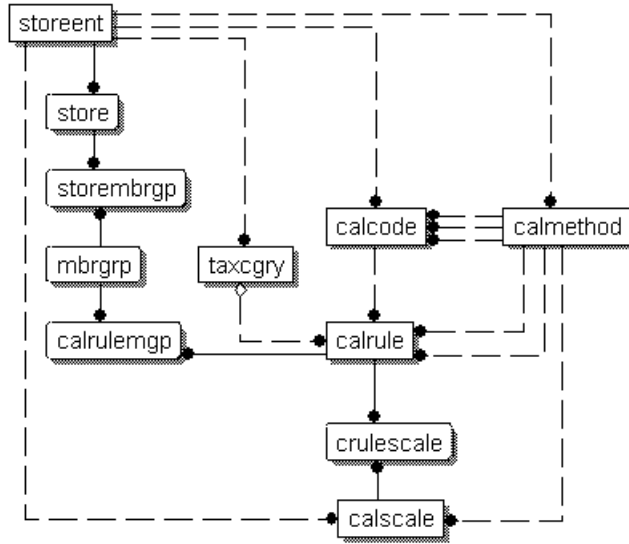

그림 11. 운송 계산 규칙 데이터 모델 도표

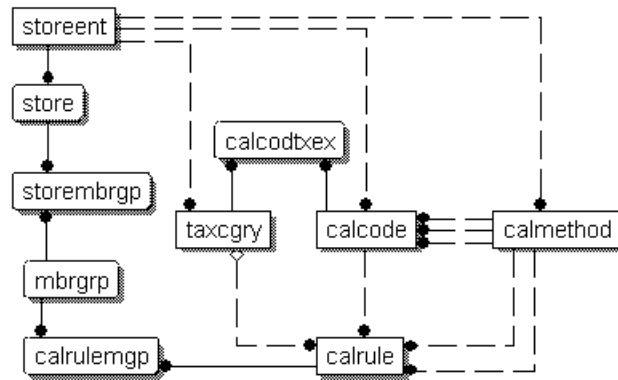

그림 12. 세금 계산 규칙 데이터 모델 도표

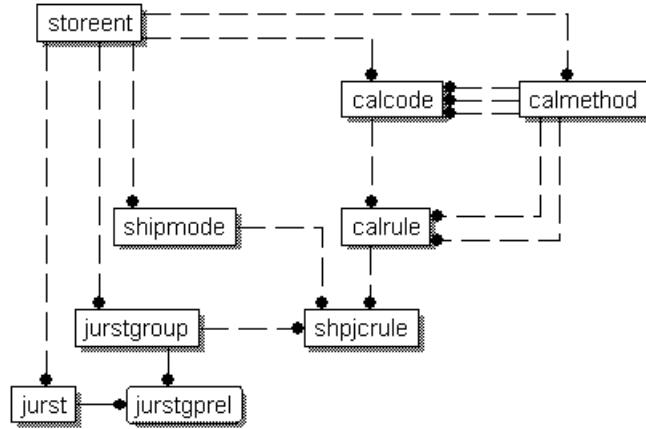

도표에서 사용되는 규정에 대한 정보는 119 페이지의 부록 C 『데이터 모델 범례』 부분을 참조하십시오.

도표에 있는 데이터베이스 테이블에 대한 정보는 온라인 정보에서 데이터베이스 스키마 문서를 참조하십시오.

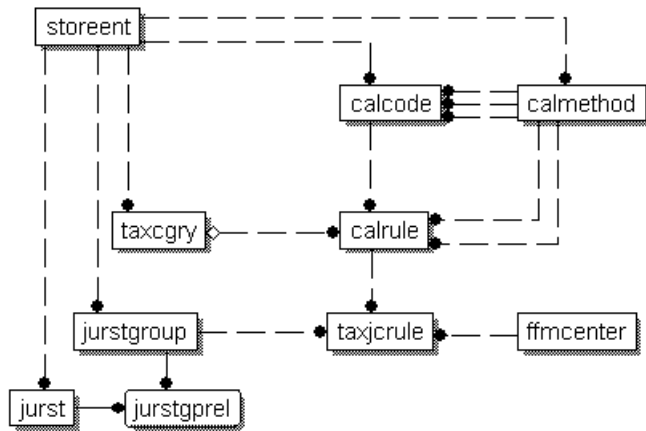
계산 규칙에 대한 계산 방법

계산 규칙과 연관되는 세 가지의 계산 방법 서브클래스가 있습니다.

- CalculationRuleCombine
- CalculationRuleQualify
- CalculationRuleCalculate

이 절에서는 이러한 계산 방법 서브클래스와 WebSphere Commerce에서 제공되는 기본 구현에 대해 설명합니다. 계산 방법 서브클래스를 구현하는 인터페이스 및 명령에 대한 추가 정보는 온라인 정보의 API 문서에서 볼 수 있습니다.

CalculationRuleCombine 계산 방법

CalculationRuleCombine 계산 방법은 CalculationCodeCalculate 계산 방법에서 CalculationRuleCombine 계산 방법으로 전달되는 OrderItem 목록에 대한 화폐 금액을 계산하기 위해 사용되는 계산 규칙을 판별합니다.

CalculationRuleCombine 방법은 목록의 각 항목이 다음으로 구성되는 목록을 리턴합니다.

- 계산 규칙
- 계산 규칙이 적용되는 OrderItem 목록
- 각 OrderItem에 해당되는 화폐 금액 목록

세금 계산의 경우, 각각의 OrderItem에 해당되는 화폐 금액은 OrderItem에 적용 가능한 각각의 세금 카테고리에 대한 금액으로 구분될 수 있습니다.

CalculationRuleCombine 계산 방법으로 사용되는 명령은 CalculationRuleCombineCmd 인터페이스를 구현해야 합니다. CalculationRuleCombineCmd 인터페이스에 대한 추가 정보는 온라인 정보에서 API 문서를 참조하십시오.

WebSphere Commerce에서 제공되는 CalculationRuleCombineCmdImpl 명령은 CalculationRuleCombineCmd 인터페이스를 구현합니다.

CalculationRuleCombineCmdImpl

이는 CalculationRuleCombine 명령의 기본 구현입니다.

이 명령은 OrderItem과 연관되는 계산 규칙을 식별하기 위해 CalculationCodeCalculate 계산 방법에서 호출됩니다. OrderItem, 계산 코드 및 선택적 세금 카테고리 목록을 제공하면, 이 명령은 다음을 수행합니다.

1. CalculationRuleCombineCmdImpl 명령은 처리되는 계산 사용법, 계산 코드 및 선택적 세금 카테고리를 사용하여, OrderItem에 적용될 수 있는 계산 규칙 목록을 작성합니다. 계산 규칙은 계산 코드와 선택적 세금 카테고리를 기초로 선택됩니다.

2. 그런 다음 명령은 세금 카테고리의 계산 순서 속성(TAXCGRY.
CALCULATIONSEQ)을 기준으로 오름차순으로 계산 규칙을 정렬합니다. 같은 세
금 카테고리를 가지고 있는 계산 규칙들은 해당되는 순서 속성을 기준으로 오름차
순으로 정렬됩니다. 세금 카테고리가 없는 계산 규칙은 순서 속성을 기준으로 오름
차순으로 정렬됩니다.
3. 계산 규칙의 규정 플래그 속성이 1로 설정될 경우, 각 계산 규칙에 대한
CalculationRuleQualify 계산 방법이 호출되어 각 계산 규칙이 적용되는 OrderItem
을 판별합니다. CalculationRuleQualify 계산 방법은 계산 규칙이 적용되는 OrderItem
목록을 리턴합니다.
4. CalculationRuleQualify 계산 방법에 의해 리턴되는 각각의 OrderItem 목록과 각
계산 규칙에 대해(또는 CalculationRuleQualify 방법이 호출되지 않은 경우에는 모
든 OrderItem에 대해) 명령은 CalculationRuleCalculate calculation 방법을 호출
합니다. CalculationRuleCalculate 계산 방법은 각 OrderItem에 대한 화폐 금액을
리턴합니다.
5. 모든 계산 규칙이 처리되었으면, 각 OrderItem마다 다른 계산 규칙으로부터의 화폐
금액이 다음과 같이 결합됩니다.
 - a. inAdditionTo 조합 속성을 갖는 계산 규칙에 대한 화폐 금액이 추가됩니다.
 - b. inCombinationWith 조합 속성을 가지고 있는 계산 규칙마다, 계산 규칙에 대
해 계산된 화폐 금액과 5a단계의 총액이 추가됩니다.
 - c. inCombinationWith 조합 속성을 가지고 있는 계산 규칙에 대한 모든 화폐 금
액이 5a단계의 총액에 추가됩니다.
 - d. 5b단계에서 얻은 결과 모두(각각의 notInCombinationWith 규칙마다 하나의 결
과가 있음)와 5c단계에서 얻은 결과가 비교됩니다. 결과 중 가장 낮은 결과가
올바른 화폐 금액으로 간주됩니다.
6. 올바른 화폐 금액을 계산하기 위해 사용되는 계산 규칙, 계산 규칙 각각에서 생성
되는 화폐 금액, 그리고 연관되는 OrderItem이 호출하는 방법에 리턴됩니다.

CalculationRuleQualify 계산 방법

CalculationRuleQualify 계산 방법은 계산 규칙이 OrderItem 목록에 적용되는지 확인
하고 요소 목록을 리턴합니다. 각 요소는 계산 규칙에 의해 함께 처리되어야 하는 원래
OrderItem 목록의 OrderItem 그룹입니다.

CalculationRuleQualify 계산 방법은 계산 규칙의 규정 플래그 속성이 1로 설정된 경
우에만 호출됩니다.

CalculationRuleQualify 계산 방법으로 사용되는 명령은 CalculationRuleQualifyCmd
인터페이스를 구현해야 합니다. CalculationRuleQualifyCmd 인터페이스에 대한 추가
정보는 온라인 정보에서 API 문서를 참조하십시오.

CalculationRuleQualifyCmd 인터페이스를 구현하는 다음 명령은 WebSphere Commerce 와 함께 제공됩니다.

- DiscountCalculationRuleQualifyCmdImpl
- ShippingCalculationRuleQualifyCmdImpl
- TaxCalculationRuleQualifyCmdImpl

DiscountCalculationRuleQualifyCmdImpl

이는 CalculationRuleQualifyCmd 인터페이스를 확장하는 DiscountCalculationRuleQualifyCmd 인터페이스를 구현하는 CalculationRuleQualify 명령의 할인 특정 버전입니다.

이 명령은 계산 규칙과 연관되고 상점에 의해 인식되는 구성원 그룹 중 하나의 고객에 대해 OrderItem을 리턴합니다. 고객이 계산 규칙과 연관되는 구성원 그룹에 없을 경우, 이 명령은 널(Null)값을 리턴합니다.

계산 코드는 CALRULEMGP 데이터베이스 테이블의 구성원 그룹과 연관되고 구성원 그룹은 STOREMBRGP 데이터베이스 테이블에서 상점에 의해 인식됩니다.

ShippingCalculationRuleQualifyCmdImpl

이는 CalculationRuleQualifyCmd 인터페이스를 확장하는 ShippingCalculationRuleQualifyCmd 인터페이스를 구현하는 CalculationRuleQualify 명령의 운송 특정 버전입니다.

이 명령은 OrderItem의 운송 관할 구역, 운송 방법 및 서비스 센터를 계산 규칙과 연관되는 해당 항목들과 비교합니다. ShippingCalculationRuleQualifyCmdImpl 명령은 운송 관할 구역, 운송 방법 및 서비스 센터를 계산 규칙과 공유하는 OrderItem만 리턴합니다.

OrderItem의 운송 주소가 동일한 서비스 센터 및 운송 방법에 대해 여러 운송 관할 구역 그룹에 속할 경우, SHPJCRULE 데이터베이스에 정의된 가장 높은 우선순위 값을 가지고 있는 계산 규칙이 규정됩니다. 여러 계산 규칙이 가장 높은 우선순위 값을 공유할 경우, 가장 높은 우선순위 값을 공유하는 모든 계산 규칙이 적용됩니다.

계산 규칙은 SHPJCRULE 데이터베이스 테이블의 운송 관할 구역, 운송 방법 및 서비스 센터와 연관됩니다.

TaxCalculationRuleQualifyCmdImpl

이는 CalculationRuleQualifyCmd 인터페이스를 확장하는 TaxCalculationRuleQualifyCmd 인터페이스를 구현하는 CalculationRuleQualify 명령의 세금 특정 버전입니다.

이 명령은 OrderItem의 세금 관할 구역과 서비스 센터를 계산 규칙과 연관되는 해당 항목들과 비교합니다. TaxCalculationRuleQualifyCmdImpl 명령은 세금 관할 구역 및 서비스 센터를 계산 규칙과 공유하는 OrderItem만 리턴합니다.

OrderItem의 운송 주소가 동일한 서비스 센터에 대해 여러 세금 관할 구역 그룹에 속할 경우, TAXJCRULE 데이터베이스에 정의된 가장 높은 우선순위 값을 가지고 있는 계산 규칙이 규정됩니다. 여러 계산 규칙이 가장 높은 우선순위 값을 공유할 경우, 가장 높은 우선순위 값을 공유하는 모든 계산 규칙이 적용됩니다.

계산 규칙은 TAXJCRULE 데이터베이스 테이블의 세금 관할 구역 및 서비스 센터와 연관됩니다.

CalculationRuleCalculate 계산 방법

이 명령은 특정 계산 규칙의 결과를 계산하기 위해 CalculationRuleCombine 계산 방법에서 호출됩니다. 계산 규칙 및 OrderItem 목록에 대해, 이 명령은 각 OrderItem에 대한 화폐 금액을 리턴합니다. 계산된 화폐 금액의 통화는 주문 통화입니다.

CalculationRuleCalculate 계산 방법은 CalculationRuleCalculateCmd 인터페이스를 구현해야 합니다. CalculationRuleCalculateCmd 인터페이스에 대한 추가 정보는 온라인 정보에서 API 문서를 참조하십시오.

WebSphere Commerce에서 제공되는 CalculationRuleCalculateCmdImpl 명령은 CalculationRuleCalculateCmd 인터페이스를 구현합니다.

CalculationRuleCalculateCmdImpl

이는 CalculationRuleCalculate 명령의 기본 구현입니다.

이 명령은 계산 규칙 및 OrderItem 목록을 사용하여 다음을 수행합니다.

1. 계산 규칙을 사용하여 처리되는 OrderItem과 연관되는 화폐 금액을 지웁니다.
2. CRULESCALE 데이터베이스 테이블을 사용하여 계산 규칙과 연관되는 계산 스케일 목록을 판별합니다.
3. 다음을 수행하여, 통화와 연관되지 않는 계산 스케일을 처리합니다.
 - a. 계산 스케일을 사용하여, OrderItem마다 Order 통화로 화폐 결과를 얻습니다. 이 단계에 대한 자세한 내용은 71 페이지의 『계산 스케일 및 계산 범위 사용 방법』 부분을 참조하십시오.
 - b. 각 OrderItem에 대한 화폐 금액 결과를 각 OrderItem에 대한 총액 결과에 더합니다.
4. 나머지 계산 스케일이 연관되어 있는 통화 목록을 어셈블합니다.
5. 다음 중 하나를 수행합니다.
 - 계산 스케일 통화 목록에 주문 통화가 있는 경우, 다음을 수행합니다.

- a. 각 OrderItem에 대해 후보 결과값 0에서 시작합니다.
- b. 주문과 같은 통화와 연관되는 각 계산 스케일마다 다음을 수행합니다.
 - 1) 각 OrderItem에 대해 화폐 금액을 얻습니다. 이 단계에 대한 자세한 내용은 71 페이지의 『계산 스케일 및 계산 범위 사용 방법』 부분을 참조하십시오.
 - 2) 각 OrderItem의 화폐 금액을 OrderItem의 후보 결과에 더합니다.
 주문 통화가 아닌 다른 통화와 연관되는 계산 스케일은 무시됩니다.
- 계산 스케일 통화 목록에 주문 통화가 없을 경우, 다음을 수행합니다.
 - a. 목록에 있는 각 통화에 대해 다음을 수행합니다.
 - 1) 각 OrderItem에 대해 후보 결과값 0에서 시작합니다.
 - 2) 처리되는 통화와 연관되는 각 계산 스케일마다 다음을 수행합니다.
 - a) 각 OrderItem에 대해 화폐 금액을 얻습니다. 이 단계에 대한 자세한 내용은 71 페이지의 『계산 스케일 및 계산 범위 사용 방법』 부분을 참조하십시오.
 - b) 각 OrderItem의 화폐 금액을 OrderItem의 후보 결과에 더합니다.
 계산 스케일 통화 목록에 있는 통화에서 주문 통화로의 변환이 WebSphere Commerce에 정의되지 않은 경우, 그 통화와 연관되는 계산 스케일은 무시됩니다.
 - b. 각 통화에 대한 후보 결과 합을 비교합니다. 가장 낮은 합을 생성하는 통화에 대한 후보 결과를 올바른 결과로 간주됩니다. 다른 통화의 후보 결과는 버립니다.
- 6. 각 OrderItem에 대해 47 페이지의 3단계에서 계산한 금액과 47 페이지의 5단계에서의 후보 결과를 더합니다.
- 7. 호출하는 방법에 결과를 리턴합니다.

계산 스케일에 적용하는 계산 방법과 계산 스케일에서 화폐 금액을 확보하는 방법에 대한 정보는 51 페이지의 제 6 장 『계산 스케일 및 계산 범위』에서 제공됩니다.

계산 규칙 사용 방법

기본 CalculationCodeCalculate 계산 방법 구현은 계산 규칙을 사용하여 적용되는 각 OrderItem에 대한 화폐 금액을 계산합니다. 기본 CalculationCodeCalculate 계산 방법 구현은 CalculationRuleCombine 계산 방법을 호출하고 CalculationRuleCombine 계산 방법에 적용 가능한 OrderItem 목록을 전달합니다. CalculationRuleCombine 계산 방법의 기본 구현은 다음 단계를 수행합니다.

1. CALRULE.FLAGS 속성을 확인하고 플래그가 설정된 경우 CalculationRuleQualify 계산 방법을 호출하여 계산 코드에 대해 적용되는 계산 규칙 목록을 판별합니다.

2. 적용되는 각 계산 규칙에 대해 규칙이 적용되는 OrderItem마다 규칙에 정의된 계산을 수행합니다. 수행할 계산이 스케일에서 값을 찾는 작업을 기초로 할 경우, 계산 스케일을 사용하여 화폐 금액을 얻습니다. 계산 스케일은 51 페이지의 제 6 장 『계산 스케일 및 계산 범위』에서 다뤄집니다.
3. 모든 항목에 대해 모든 규칙이 계산된 경우, 각 항목에 대한 계산 결과를 결합합니다. 계산 규칙의 조합 속성은 결과가 결합되는 방법을 제어합니다.
4. CalculationRuleCombine 계산 방법은 적용되는 계산 규칙 목록, 적용된 OrderItem 및 각 OrderItem에 대한 결과 화폐 금액을 리턴합니다. 이 목록은 호출하는 CalculationCodeCalculate 계산 방법에 리턴됩니다.

제 6 장 계산 스케일 및 계산 범위

WebSphere Commerce의 많은 계산에는 테이블에서 값을 찾는 작업이 포함됩니다. 예를 들어, 상점은 주문에서 운송되는 항목 수를 기초로 운송 경비를 부과할 수 있습니다. 운송 경비를 지정하는 테이블은 다음과 같이 볼 수 있습니다.

표 4. 운송 경비를 판별하기 위해 사용되는 테이블의 예

주문의 항목 수	운송 경비(로컬 통화)
< 5	3.00
5 - 10	10.00
11 - 15	22.00
> 15	50.00

운송 경비를 계산하기 위해, 점원은 주문에 있는 항목 수를 계산하고 총 항목 수를 사용하여 테이블에서 운송 경비를 찾습니다.

WebSphere Commerce는 계산 프레임워크의 일부로 유사한 기능인 계산 스케일을 제공합니다. 계산 스케일은 두 개의 열이 있는 테이블로 생각할 수 있습니다. 그 테이블에서는 첫 번째 열의 값이 알려진 값과 비교되어 테이블에서 행을 찾습니다. 테이블에서 적절한 행을 찾으면, 두 번째 열의 값이 원래 알려진 값과 연관되는 계산에 적용됩니다.

테이블에서 필요한 값을 찾는 프로세스를 스케일 찾아보기라고 합니다. 계산 스케일은 계산 범위 및 연관된 찾아보기 결과 목록으로 구성됩니다. 계산 범위에 비교되는 알려진 값을 찾아보기 숫자라고 합니다. 예를 들어, 8개의 항목을 포함하는 주문에 대해 표 4를 사용하여 운송 경비를 계산할 때, 찾아보기 숫자는 8이고, 찾아보기 숫자가 대조되는 계산 범위는 5 - 10이며 찾아보기 결과는 10.00입니다.

계산 스케일은 OrderItem 목록에 있는 각각 OrderItem에 대해 하나씩, 화폐 금액을 계산하기 위해 사용할 수 있습니다. 계산 스케일은 CalculationRuleCalculate 계산 방법의 기본 구현에서 사용됩니다. 계산 스케일에 의해 계산되는 금액은 계산 범위와 계산 스케일의 범위값 그리고 사용하는 계산 방법에 의해 판별됩니다. 계산 스케일은 MonetaryCalculationScaleLookup 계산 방법이나 QuantityCalculationScaleLookup 계산 방법과 연관됩니다. 계산 범위는 CalculationRange 계산 방법과 연관됩니다.

계산 스케일 특성

계산 스케일은 계산 스케일이 적용되는 시기와 계산 스케일을 사용하여 계산된 금액에 영향을 주는 계산 스케일과 연관되는 특성을 가지고 있습니다. 계산 스케일은 다음과 같은 특성을 가질 수 있습니다.

통화

계산 스케일은 특정 통화와 연관될 수 있습니다. 계산 스케일을 통화와 연관시킨다는 것은 스케일의 모든 계산 범위가 해당되는 통화로 되어 있음을 암시합니다. 통화와 연관되는 계산 스케일은 스케일이 다음 조건 중 하나를 만족할 경우 OrderItem에 적용 가능합니다.

- 계산 스케일 및 OrderItem의 통화는 같습니다.
- OrderItem의 통화는 계산 스케일 통화로 변환될 수 있고 OrderItem과 통화가 같은 계산 스케일은 존재하지 않습니다. 통화가 다른 동일 계산 사용법에 대해 여러 계산 스케일이 적용될 경우, 스케일의 결과는 OrderItem 통화로 변환됩니다. OrderItem 통화에서 가장 낮은 화폐 금액을 생성하는 스케일이 적용됩니다.

계산 스케일은 하나의 통화나 하나의 측정 단위에만 연관되거나, 어느 것이라도 연관되지 않을 수 있습니다. 계산 스케일은 통화와 측정 단위 둘 다에 연관될 수 없습니다.

측정 단위

계산 스케일은 특정의 측정 단위에 연관될 수 있습니다. 계산 스케일을 측정 단위와 연관시킨다는 것은 스케일의 모든 계산 범위가 해당되는 측정 단위로 되어 있음을 암시합니다.

OrderItem은 OrderItem에 대한 수량 또는 중량이 연관되는 측정 단위를 가질 수 있습니다. 다양한 CalculationScaleLookup 계산 방법에서 찾아보기 값을 판별하기 위해 OrderItem의 수량이나 중량이 사용됩니다. 찾아보기 값은 계산 범위 시작값과 비교되어 호출할 CalculationRange 계산 방법을 판별합니다.

OrderItem의 수량값을 사용하는 CalculationScaleLookup 계산 방법의 경우, 수량의 측정 단위는 계산 스케일에 대한 측정 단위로 변환 가능해야 합니다. OrderItem의 중량값을 사용하는 CalculationScaleLookup 계산 방법의 경우, 중량의 측정 단위는 계산 스케일에 대한 측정 단위로 변환 가능해야 합니다. OrderItem에 대한 수량 및 중량 측정 단위는 CATENTSHIP 데이터베이스 테이블에 지정되며, OrderItem의 CATENTRY_ID 열에 의해 참조됩니다.

측정 단위가 같거나, 서로 간의 변환이 허용되는 QTYCONVERT 데이터베이스 테이블에 정의된 변환이 있을 경우 하나의 측정 단위에서 다른 측정 단위로 변환할 수 있습니다.

계산 스케일은 하나의 통화나 하나의 측정 단위에만 연관되거나, 어느 것과는 연관되지 않을 수 있습니다. 계산 스케일은 통화와 측정 단위 둘 다에 연관될 수 없습니다.

계산 사용법

계산 사용법은 계산 스케일이 적용되는 계산의 유형을 정의합니다. 계산 사용법은 13 페이지의 제 3 장 『계산 사용법』에서 다뤄집니다.

WebSphere Commerce에서는 각각의 계산 스케일이 하나의 계산 사용법을 가지고 있어야 합니다. 사용법이 없는 계산 스케일은 허용되지 않습니다.

이러한 특성 외에도, 계산 스케일은 계산 스케일과 연관되는 CalculationScaleLookup 계산 방법에 의해 분류됩니다.

화폐 금액 계산 스케일

화폐 계산 스케일은 MonetaryCalculationScaleLookup 계산 방법과 연관되는 계산 스케일입니다.

수량 계산 스케일

수량 계산 스케일은 QuantityCalculationScaleLookup 계산 방법과 연관되는 계산 스케일입니다.

계산 범위 특성

계산 범위에는 계산 규칙의 값이 사용되는 방법에 영향을 주는 계산 범위와 연관되는 특성이 있습니다. 계산 범위는 다음과 같은 특성을 가질 수 있습니다.

누적 계산 스케일에 대한 계산 범위가 누적될 경우, 계산 범위에 대해 생성되는 화폐 총액은 찾아보기 숫자와 일치하거나 그 숫자보다 작은 모든 계산 범위에 대해 찾아보기 결과를 사용하여 계산됩니다. 결과로 생성되는 화폐 금액은 계산 범위에서 사용되는 CalculationRange 계산 방법에 따라 다릅니다.

또한 각 계산 범위에 대한 화폐 금액을 계산하기 위해 사용되는 찾아보기 숫자는 각 계산 범위마다 변경됩니다. 이러한 수정된 찾아보기 숫자를 찾아보기 숫자의 적용 가능 부분이라고 합니다.

예를 들어, 다음의 중량 기반 계산 스케일을 고려해 보십시오.

표 5. 중량 기반 계산 스케일

운송 중량	비용
0kg 이상	2.00 고정 비용
5kg 이상	kg당 0.25
10kg 이상	kg당 0.10
100kg 이상	kg당 0.01

계산 범위가 누적될 경우 20kg 패키지에 대한 총 운송 경비는 계산 범위 수를 사용하여 판별됩니다. 찾아보기 숫자는 20이지만, 찾아보기 숫자의 적용

가능 부분은 총 운송 경비가 계산되는 대로 변경됩니다. 찾아보기 숫자의 적용 가능 부분은 다음 공식을 사용하여 계산됩니다.

$$\min(\text{lookupNumber}, \text{rangeEnd}) - \text{rangeStart}$$

다음 표는 사용되는 찾아보기 숫자의 적용 가능 부분을 보여줍니다.

표 6. 찾아보기 숫자의 적용 가능 부분

찾아보기 숫자	범위 시작값	범위 종료값	찾아보기 숫자의 적용 가능 부분
20	0	5	5
20	5	10	5
20	10	100	10

찾아보기 숫자의 적용 가능 부분은 총 운송비를 판별하기 위해 다음과 같이 사용됩니다.

1. 찾아보기 숫자(20)는 첫 번째 범위와 대조합니다. 화폐 결과는 찾아보기 숫자의 적용 가능 부분(5)에 적용하는 찾아보기 결과입니다. 이는 총 운송 경비가 2.00이 되도록 합니다.
2. 찾아보기 숫자(20)는 두 번째 범위와 대조합니다. 화폐 결과(0.25)는 찾아보기 숫자의 적용 가능 부분(5)에 적용하는 찾아보기 결과입니다. 결과로 생성되는 운송 경비는 1.25입니다. 계산 범위는 누적되므로, 이 금액은 기존의 운송 경비에 추가됩니다. 총 운송 경비는 이제 3.25입니다.
3. 찾아보기 숫자(20)는 세 번째 범위와 대조합니다. 화폐 결과(0.10)는 찾아보기 숫자의 적용 가능 부분(10)에 적용하는 찾아보기 결과입니다. 결과로 생성되는 운송 경비는 1.00입니다. 계산 범위는 누적되므로, 이 금액은 기존의 운송 경비에 추가됩니다. 총 운송 경비는 이제 4.25입니다.
4. 찾아보기 숫자(20)는 네 번째 범위와 대조합니다. 계산이 완료됩니다. 총 운송 경비는 4.25입니다.

계산 범위가 누적되지 않을 경우, 찾아보기 숫자의 적용 가능 부분 및 찾아보기 숫자는 같습니다. 운송 경비는 다음과 같이 판별됩니다.

1. 찾아보기 숫자(20)는 첫 번째 범위와 대조합니다. 화폐 결과는 찾아보기 숫자의 적용 가능 부분(20)에 적용하는 찾아보기 결과입니다. 이는 총 운송 경비가 2.00이 되도록 합니다.
2. 찾아보기 숫자(20)는 두 번째 범위와 대조합니다. 화폐 결과(0.25)는 찾아보기 숫자의 적용 가능 부분(20)에 적용하는 찾아보기 결과입니다. 결과로 생성되는 운송 경비는 5.00입니다. 계산 범위는 누적되지 않으므로, 이 금액은 기존의 운송 경비를 바꿉니다. 총 운송 경비는 이제 5.00입니다.
3. 찾아보기 숫자(20)는 세 번째 범위와 대조합니다. 화폐 결과(0.10)는 찾아보기 숫자의 적용 가능 부분(20)에 적용하는 찾아보기 결과입니다. 결과로 생성되는 운송 경비는 2.00입니다. 계산 범위는 누적되지 않으므로, 이 금액은 기존의 운송 경비를 바꿉니다. 총 운송 경비는 이제 2.00입니다.

4. 찾아보기 숫자(20)는 네 번째 범위와 대조합니다. 계산이 완료됩니다. 총 운송 경비는 이제 2.00입니다.

계산 스케일 및 계산 범위에 대한 데이터베이스 테이블

계산 스케일과 스케일을 구성하는 계산 범위에 대한 정보는 다른 테이블에 구분되어 있습니다. 다음의 WebSphere Commerce 데이터베이스 테이블은 계산 스케일과 계산 범위를 정의합니다.

CALSCALE

계산 스케일을 정의하는 기본 데이터베이스 테이블입니다.

CALSCALEDS

이 데이터베이스 테이블에는 계산 스케일의 자국어 설명이 있습니다. 이로 인해 하나의 계산 스케일이 여러 언어로 설명을 가질 수 있습니다.

CRULESCALE

이 데이터베이스 테이블은 계산 스케일을 계산 규칙에 관련시킵니다. 계산 규칙은 여러 계산 스케일을 가질 수 있으며 하나의 계산 스케일이 여러 계산 규칙에서 사용될 수 있습니다.

CALRANGE

이 데이터베이스 테이블은 계산 스케일을 구성하는 계산 범위를 정의합니다.

CALRLOOKUP

데이터베이스 테이블에는 계산 범위에 대한 찾아보기 결과가 있습니다. 선택 속성인 찾아보기 결과의 통화도 이 데이터베이스 테이블에서 지정됩니다.

다음 절에서는 일부 데이터베이스 테이블에 저장되는 주요 계산 스케일 속성에 대해 설명합니다. 계산 스케일 데이터베이스 테이블 및 기타 데이터베이스 테이블에 대한 세부 사항은 온라인 도움말에서 데이터베이스 스키마 문서를 참조하십시오. 다음 절에 설명된 모든 속성은 "선택"으로 표시되지 않은 경우 필수입니다.

CALSCALE 데이터베이스 테이블

CALSCALE 데이터베이스 테이블에는 계산 스케일에 대한 다음과 같은 정보가 있습니다.

식별 문자열(CODE)(선택)

계산 스케일을 고유하게 식별하는 문자열로 특정 계산 사용법과 상품 또는 상품 그룹에 제공됩니다.

CalculationScaleLookup 계산 방법 ID(CALMETHOD_ID)

계산 스케일과 연관되는 CalculationScaleLookup 계산 방법에 대한 식별자입니다.

니다. CalculationScaleLookup 계산 방법은 화폐 금액을 판별하기 위해 계산 스케일에서 사용될 찾아보기 숫자, 기본 화폐 값, 결과 승수 및 수치 중량을 계산해야 합니다.

계산 사용법 ID(CALUSAGE_ID)

계산 스케일과 연관되는 계산 사용법에 대한 식별자입니다. 계산 사용법은 계산 스케일이 사용될 수 있는 계산 유형을 정의합니다. 계산 사용법은 CALUSAGE 데이터베이스 테이블에 정의됩니다. WebSphere Commerce는 여러 가지의 사전 정의된 계산 사용법을 제공합니다. 계산 사용법 및 사전 정의된 계산 사용법에 대한 정보는 13 페이지의 제 3 장 『계산 사용법』 부분을 참조하십시오.

수량 단위 ID(QTYUNIT_ID)(선택)

수량 단위 ID는 계산 스케일과 연관되는 측정 단위를 정의합니다. 올바른 수량 단위 ID 목록은 QTYUNIT 데이터베이스 테이블에 저장됩니다. WebSphere Commerce는 QTYUNIT 테이블에서 여러 가지의 사전 정의된 수량 단위를 제공합니다. 사전 정의된 측정 단위 코드는 Facilitation of International Trade Procedures(WP.4)의 UN/CEFACT Working Party, Recommendation No. 20, 국제 거래에서 사용되는 측정 단위에 대한 코드를 기초로 합니다.

측정 단위 사이의 변환에 사용되는 정보는 QTYCONVERT 데이터베이스 테이블에 저장됩니다.

CALSCALE.SETCURRE 및 CALSCALE.QTYUNIT_ID는 계산 스케일에 대해 설정할 수 없습니다.

통화 ID(SETCURRE)(선택)

통화 ID는 스케일의 계산 범위와 연관되는 통화를 정의합니다. 올바른 통화 ID 목록은 SETCURRE 테이블에 저장됩니다. WebSphere Commerce는 SETCURRE 테이블에서 여러 가지의 사전 정의된 통화 코드를 제공합니다. 사전 정의된 통화 코드는 ISO 4217 표준에서 파생됩니다.

통화 사이의 변환에 사용되는 정보는 CURCONVERT 데이터베이스 테이블에 저장됩니다.

CALSCALE.SETCURRE 및 CALSCALE.QTYUNIT_ID는 계산 스케일에 대해 설정할 수 없습니다.

상점 엔티티 ID(STOREENT_ID)

상점 엔티티 ID는 계산 스케일이 속하는 상점 또는 상점 그룹에 대한 식별자입니다. 계산 스케일은 항상 하나의 상점이나 상점 그룹에 속합니다.

CALRANGE 데이터베이스 테이블

CALRANGE 데이터베이스 테이블에는 계산 범위에 대한 다음과 같은 정보가 있습니다.

CalculationRange 계산 방법 ID(CALMETHOD_ID)

계산 범위에 대해 CalculationRange 계산 방법으로 사용되는 계산 방법에 대한 식별자입니다. CalculationRange 계산 방법은 찾아보기 결과로부터 화폐 금액을 판별합니다.

계산 스케일 ID(CALSCALE_ID)

이 속성은 계산 범위가 속하는 계산 스케일의 식별자입니다.

누적 계산 범위 지시자(CUMULATIVE)

이 속성은 계산 범위가 누적되는지 여부를 표시합니다. 누적 계산 스케일은 53 페이지의 『계산 범위 특성』에서 설명됩니다.

계산 범위 시작값(RANGESTART)(선택)

이 값은 계산 범위의 시작값을 정의합니다. WebSphere Commerce에서 찾아보기 숫자는 찾아보기 숫자가 범위의 시작값보다 크거나 같을 때 계산 범위를 대조합니다.

계산 범위의 시작값이 정의되지 않으면, 계산 범위는 항상 찾아보기 숫자를 대조합니다.

CALRLOOKUP 데이터베이스 테이블

CALRLOOKUP 데이터베이스 테이블에는 계산 범위 찾아보기 결과에 대한 다음과 같은 정보가 있습니다.

계산 범위 ID(CALRANGE_ID)

이 속성은 계산 범위 찾아보기 결과가 속하는 계산 범위의 식별자입니다.

통화 ID(SETCURR)

통화 ID는 계산 범위 찾아보기 결과와 연관되는 통화를 정의하고 찾아보기 결과가 화폐 값을 나타냅니다. 올바른 통화 ID 목록은 SETCURR 테이블에 저장됩니다. WebSphere Commerce는 SETCURR 테이블에서 여러 가지의 사전 정의된 통화 코드를 제공합니다. 사전 정의된 통화 코드는 ISO 4217 표준에서 파생됩니다.

통화 사이의 변환에 사용되는 정보는 CURCONVERT 데이터베이스 테이블에 저장됩니다.

찾아보기 결과(VALUE)

계산 범위 찾아보기 결과의 값입니다. 이 값은 화폐 금액을 판별하기 위해 CalculationRange에서 사용됩니다.

계산 스케일 및 계산 범위 데이터 모델 도표

다음의 데이터 모델 도표는 계산 스케일 및 계산 범위를 정의하기 위해 사용되는 데이터베이스 테이블 사이의 관계에 대한 그림을 제공합니다.



그림 13. 계산 스케일 및 계산 범위 데이터 모델 도표



이 도표에서 사용되는 규정에 대해서는 119 페이지의 부록 C 『데이터 모델 범례』 부분을 참조하십시오.

도표에 있는 데이터베이스 테이블에 대한 정보는 온라인 정보에서 데이터베이스 스키마 문서를 참조하십시오.

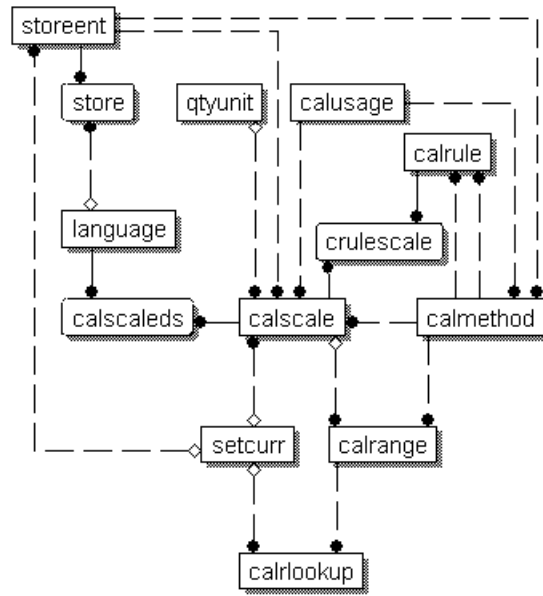
계산 스케일에 대한 계산 방법

계산 스케일과 연관되는 세 가지의 계산 방법 서브클래스가 있습니다.

- MonetaryCalculationScaleLookup
- QuantityCalculationScaleLookup
- CalculationRange

QuantityCalculationScaleLookup은 수량 계산 스케일에 적용되고, MonetaryCalculationScaleLookup은 화폐 금액 계산 스케일에 적용됩니다.

CalculationScaleLookup 계산 방법

MonetaryCalculationScaleLookup 및 QuantityCalculationScaleLookup 계산 방법은 범위 찾아보기를 수행하는 데 필요한 값의 개수를 판별하고 찾아보기 결과를 사용하여 화폐 금액을 계산합니다. 계산 방법은 CalculationRuleCalculate 계산 방법에 의해 전달되는 OrderItem 세트, 계산 규칙 및 계산 스케일을 사용하여 다음 항목을 판별합니다.

기본 화폐 값

기본 화폐 값은 기본 화폐 값과 찾아보기 결과를 사용하여 화폐 금액을 계산하기 위해 CalculationRange 계산 방법에서 사용할 수 있는 금액입니다.

찾아보기 숫자

찾아보기 숫자는 찾아보기 결과를 찾기 위해 계산 스케일에서 범위에 비교되는 값입니다.

수치적 중량

수치적 중량은 계산 스케일을 사용하여 계산된 화폐 총액을 CalculationScaleLookup 계산 방법에 전달되는 OrderItem 세트의 OrderItem 각각에 분배하는 데 사용되는 값입니다. CalculationScaleLookup 계산 방법은 제공된 OrderItem 세트의 각 OrderItem에 대해 하나의 수치적 중량을 리턴합니다.

화폐 총액은 하나의 OrderItem에 대한 수치적 중량이 나타내는 모든 수치적 중량의 총계에 대한 백분율에 따라 분배됩니다. OrderItem의 수치적 중량이 전달되는 OrderItem의 총 수치적 중량의 23%를 나타낼 경우, OrderItem의 화폐 금액은 계산 스케일에 대해 판별된 화폐 총액의 23%입니다.

예를 들어, 세 개의 OrderItem(ItemA, ItemB, ItemC)에 대한 화폐 금액이 판별되고 있고 계산 스케일에 대해 판별되는 화폐 총액이 \$156라고 가정합니다. 다음 표는 수치적 중량이 OrderItem들 사이에 화폐 총액을 어떻게 분배하는지 보여줍니다.

표 7. 수치적 중량을 사용하여 통액을 분배하는 예

OrderItem	수치적 중량	총 수치적 중량의 백분율	계산	OrderItem 화폐 금액
ItemA	9	18%	$\$156 * 0.18$	\$28.08
ItemB	25	50%	$\$156 * 0.50$	\$78.00
ItemC	16	32%	$\$156 * 0.32$	\$49.92

결과 승수

결과 승수는 OrderItem 세트에 대한 화폐 금액을 계산하기 위해 결과로 생성되는 화폐 값에 곱해야 하는 값을 지정합니다.

주: MonetaryCalculationScaleLookup 또는 QuantityCalculationScaleLookup 계산 방법의 여러 구현은 같은 OrderItem 세트를 사용할 때 이러한 항목에 대해 다른 결과를 제공합니다.

MonetaryCalculationScaleLookup 및 QuantityCalculationScaleLookup 계산 방법은 기본 화폐 값, 찾아보기 숫자, 수치적 중량 세트 및 결과 승수 세트를 CalculationRuleCalculate 계산 방법에 리턴합니다. 그러면 CalculationRuleCalculate 계산 방법은 찾아보기 값에 해당되는 계산 범위 찾아보기 결과를 찾고 찾아보기 결과의 적용 가능 부분을 CalculationRange 계산 방법에 전달합니다. 찾아보기 결과의 적

용 가능 부분은 계산 범위의 누적 여부에 따라 다릅니다. CalculationRange 계산 방법은 회계 금액을 리턴합니다. 리턴된 회계 금액은 각 OrderItem에 대해 계산된 수치적 중량에 따라 OrderItem 세트 사이에 분배됩니다.

CalculationRange 계산 방법에 대한 추가 정보는 69 페이지의 『CalculationRange 계산 방법』 부분을 참조하십시오.

다음 절에서는 CalculationScaleLookup 및 CalculationRange 계산 방법과 WebSphere Commerce에서 제공되는 기본 구현에 대해 설명합니다. 계산 방법 서브클래스를 구현하는 인터페이스 및 명령에 대한 추가 정보는 온라인 정보의 API 문서에서 볼 수 있습니다.

MonetaryCalculationScaleLookup 계산 방법

MonetaryCalculationScaleLookup 계산 방법의 경우, 방법에서 판별되는 찾아보기 숫자 및 기본 회계 값은 둘 다 회계 금액입니다. 찾아보기 숫자와 기본 회계 값을 판별하기 위해 사용되는 회계 금액은 회계 계산 스케일 찾아보기 방법의 구현에 따라 다릅니다. 회계 계산 스케일 찾아보기 방법에서 일반적으로 사용되는 일부 값은 다음과 같습니다.

원가

계산 프레임워크에서 사용되는 원가에 대한 값은 OrderItem 단가(ORDERITEMS.PRICE)에 OrderItem 수량(ORDERITEMS.QUANTITY)을 곱하고 OrderItem에 연관되는 모든 조정액의 합을 더한 것입니다.

할인되지 않은 가격

계산 프레임워크에서 사용되는 할인되지 않은 가격에 대한 값은 OrderItem 단가(ORDERITEMS.PRICE)에 OrderItem 수량(ORDERITEMS.QUANTITY)을 곱한 것입니다.

세금 부과 가능한 원가

특정 세금 카테고리에 대해 계산 프레임워크에서 사용되는 세금 부과 가능 원가에 대한 값은 할인되지 않은 가격(위에서 정의한)에 세금 카테고리에 대한 세금 부과를 목적으로 한 모든 OrderItem 조정액의 합계를 더한 것입니다. 세금 부과 가능 원가는 여러 개의 OrderItem 및 OrderItem 조정액이 다른 세금 카테고리에 속할 수 있으므로 세금 카테고리마다 다를 수 있습니다.

세금 부과 가능 단가

특정 세금 카테고리에 대해 계산 프레임워크에서 사용되는 세금 부과 가능 단가의 값은 OrderItem의 세금 부과 가능 원가(위에서 정의한)를 OrderItem 수량(ORDERITEMS.QUANTITY)으로 나눈 것입니다. 단가 세금 부과 가능 조

정은 OrderItem에 대한 세금 카테고리에 대해 세금을 부과할 수 있는 모든 OrderItem 조정 사항 총액을 OrderItem과 연관되는 수량(ORDERITEMS. QUANTITY)으로 나눈 것입니다.

단가

계산 프레임워크에서 사용되는 단가에 대한 값은 OrderItem에 연관되는 단가 (ORDERITEMS.PRICE)에 OrderItem에 대한 단가 조정액을 더한 것입니다. 단가 조정은 OrderItem에 대한 모든 OrderItem 조정 사항의 총액을 OrderItem 과 연관되는 수량(ORDERITEMS.QUANTITY)으로 나눈 것입니다.

MonetaryCalculationScaleLookup 계산 방법은 CalculationScaleLookupCmd 인터페이스를 확장해야 합니다. CalculationScaleLookupCmd 인터페이스에 대한 추가 정보는 온라인 정보에서 API 문서를 참조하십시오.

다음의 MonetaryCalculationScaleLookup 계산 방법이 WebSphere Commerce에 제공됩니다.

- NetPriceCalculationScaleLookupCmdImpl
- NetPriceWithQuantityAsResultMultiplierCalculationScaleLookupCmdImpl
- NetShippingCalculationScaleLookupCmdImpl
- NonDiscountedPriceCalculationScaleLookupCmdImpl
- TaxableNetPriceCalculationScaleLookupCmdImpl
- TaxableNetPricePlusNetShippingCalculationScaleLookupCmdImpl
- TaxableUnitPriceCalculationScaleLookupCmdImpl
- TaxableUnitPricePlusUnitShippingCalculationScaleLookupCmdImpl
- UnitPriceCalculationScaleLookupCmdImpl
- UnitShippingCalculationScaleLookupCmdImpl

NetPriceCalculationScaleLookupCmdImpl

이 명령은 할인액과 할인된 가격을 기초로 운송 스케일을 계산하는 데 적합합니다.

이 명령에 의해 계산되는 값은 다음과 같습니다.

기본 화폐 값

OrderItem 원가의 합

찾아보기 숫자

OrderItem 원가의 합

수치적 중량

각 OrderItem의 원가

결과 승수

1

찾아보기 숫자는 계산 스케일의 통화로 변환됩니다. 어떤 변환도 가능하지 않을 경우, 이 계산 방법은 널(Null)값을 리턴합니다. 널(Null)값을 리턴한다는 것은 통화 변환이 가능하지 않은 계산 방법을 호출하는 것을 나타냅니다.

계산 스케일의 통화로 변환되는 찾아보기 숫자의 경우, 계산 스케일 통화에서 주문 통화로의 변환이 WebSphere Commerce에 정의되어 있어야 합니다.

NetShippingCalculationScaleLookupCmdImpl

이 명령은 세금 스케일과 운송 경비를 계산하는 데 적합합니다.

이 명령에 의해 계산되는 값은 다음과 같습니다.

기본 화폐 값

OrderItem에 대한 모든 운송 경비(ORDERITEMS.SHIPCHARGE)의 합

찾아보기 숫자

OrderItem에 대한 모든 운송 경비(ORDERITEMS.SHIPCHARGE)의 합

수치적 중량

각 OrderItem에 대한 운송 경비

결과 승수

1

찾아보기 숫자는 계산 스케일의 통화로 변환됩니다. 어떤 변환도 가능하지 않을 경우, 이 계산 방법은 널(Null)값을 리턴합니다. 널(Null)값을 리턴한다는 것은 통화 변환이 가능하지 않은 계산 방법을 호출하는 것을 나타냅니다.

계산 스케일의 통화로 변환되는 찾아보기 숫자의 경우, 계산 스케일 통화에서 주문 통화로의 변환이 WebSphere Commerce에 정의되어 있어야 합니다.

NonDiscountedPriceCalculationScaleLookupCmdImpl

이 명령은 운송 스케일과 일부 종류의 할인에 적합합니다. 예를 들어, 백분을 할인이 OrderItem의 할인되지 않은 가격을 기초로 할 경우, 두 가지의 연속 10% 할인은 고객에게 OrderItem에 대해 총 20% 할인을 제공하게 됩니다. 할인이 OrderItem의 원가를 기초로 할 경우, 두 가지의 연속 10% 할인은 고객에게 총 19% 할인을 제공하게 됩니다. 두 번째 할인은 OrderItem 가격을 기초로 하므로 첫 번째 할인보다 낮습니다(또는 원래 할인되지 않은 가격의 90%).

이 명령에 의해 계산되는 값은 다음과 같습니다.

기본 화폐 값

OrderItem의 할인되지 않은 가격의 합

찾아보기 숫자

OrderItem의 할인되지 않은 가격의 합

수치적 중량

각 OrderItem의 할인되지 않은 가격

결과 승수

1

찾아보기 숫자는 계산 스케일의 통화로 변환됩니다. 어떤 변환도 가능하지 않을 경우, 이 계산 방법은 널(Null)값을 리턴합니다. 널(Null)값을 리턴한다는 것은 통화 변환이 가능하지 않은 계산 방법을 호출하는 것을 나타냅니다.

계산 스케일의 통화로 변환되는 찾아보기 숫자의 경우, 계산 스케일 통화에서 주문 통화로의 변환이 WebSphere Commerce에 정의되어 있어야 합니다.

TaxableNetPriceCalculationScaleLookupCmdImpl

이 명령은 판매세 스케일에 적합합니다.

이 명령에 의해 계산되는 값은 다음과 같습니다.

기본 회계 값

OrderItem의 세금 부과 가능 원가의 합

찾아보기 숫자

OrderItem의 세금 부과 가능 원가의 합

수치적 중량

각 OrderItem의 세금 부과 가능 원가

결과 승수

1

찾아보기 숫자는 계산 스케일의 통화로 변환됩니다. 어떤 변환도 가능하지 않을 경우, 이 계산 방법은 널(Null)값을 리턴합니다. 널(Null)값을 리턴한다는 것은 통화 변환이 가능하지 않은 계산 방법을 호출하는 것을 나타냅니다.

계산 스케일의 통화로 변환되는 찾아보기 숫자의 경우, 계산 스케일 통화에서 주문 통화로의 변환이 WebSphere Commerce에 정의되어 있어야 합니다.

TaxableNetPricePlusNetShippingCalculationScaleLookupCmdImpl

이 명령은 판매세 및 운송세 스케일에 적합합니다.

이 명령에 의해 계산되는 값은 다음과 같습니다.

기본 회계 값

OrderItem에 대한 세금 부과 가능 원가의 합계와 모든 운송 경비 (ORDERITEMS.SHIPCHARGE) 합계를 더한 것

찾아보기 숫자

OrderItem에 대한 세금 부과 가능 원가의 합계와 모든 운송 경비 (ORDERITEMS.SHIPCHARGE) 합계를 더한 것

수치적 중량

각 OrderItem에 대한 세금 부과 가능 원가에 OrderItem 수량 (ORDERITEMS.QUANTITY)에 의해 나뉘진 각 OrderItem에 대한 운송 경비를 합한 것

결과 승수

1

찾아보기 숫자는 계산 스케일의 통화로 변환됩니다. 어떤 변환도 가능하지 않을 경우, 이 계산 방법은 널(Null)값을 리턴합니다. 널(Null)값을 리턴한다는 것은 통화 변환이 가능하지 않은 계산 방법을 호출하는 것을 나타냅니다.

계산 스케일의 통화로 변환되는 찾아보기 숫자의 경우, 계산 스케일 통화에서 주문 통화로의 변환이 WebSphere Commerce에 정의되어 있어야 합니다.

TaxableUnitPriceCalculationScaleLookupCmdImpl

이 명령은 항목당 판매세 스케일에 적합합니다(특히 항목당 최대 세금이 지정된 경우). 이 명령은 OrderItem이 판매 설정 기준으로 그룹화될 경우에만 사용해야 합니다. OrderItem 그룹은 계산 코드의 그룹화 방법 속성에 의해 판별됩니다.

이 명령에 의해 계산되는 값은 다음과 같습니다.

기본 화폐 값

세금 부과 가능 원가 합을 OrderItem 수량의 합으로 나눈 것

찾아보기 숫자

세금 부과 가능 원가 합을 OrderItem 수량의 합으로 나눈 것

수치적 중량

각 OrderItem의 세금 부과 가능 단가

결과 승수

OrderItem 수량의 합

찾아보기 숫자는 계산 스케일의 통화로 변환됩니다. 어떤 변환도 가능하지 않을 경우, 이 계산 방법은 널(Null)값을 리턴합니다. 널(Null)값을 리턴한다는 것은 통화 변환이 가능하지 않은 계산 방법을 호출하는 것을 나타냅니다.

계산 스케일의 통화로 변환되는 찾아보기 숫자의 경우, 계산 스케일 통화에서 주문 통화로의 변환이 WebSphere Commerce에 정의되어 있어야 합니다.

TaxableUnitPricePlusUnitShippingCalculationScaleLookupCmdImpl

이 명령은 항목당 결합된 판매세 및 운송세 스케일에 적합합니다(특히 항목당 최대 세금이 지정된 경우). 이 명령은 OrderItem이 판매 설정 기준으로 그룹화될 경우에만 사용해야 합니다. OrderItem 그룹은 계산 코드의 그룹화 방법 속성에 의해 판별됩니다.

이 명령에 의해 계산되는 값은 다음과 같습니다.

기본 화폐 값

세금 부과 가능 원가의 합계에 OrderItem에 대한 모든 운송 경비의 합계를 더한 것을 OrderItem 수량 합으로 나눈 것

찾아보기 숫자

세금 부과 가능 원가의 합계에 OrderItem에 대한 모든 운송 경비의 합계를 더한 것을 OrderItem 수량 합으로 나눈 것

수치적 중량

세금 부과 가능 원가에, 각 OrderItem에 대해 OrderItem 수량 (ORDERITEMS.QUANTITY)으로 나눈 경비를 더한 것

결과 승수

OrderItem 수량의 합

찾아보기 숫자는 계산 스케일의 통화로 변환됩니다. 어떤 변환도 가능하지 않을 경우, 이 계산 방법은 널(Null)값을 리턴합니다. 널(Null)값을 리턴한다는 것은 통화 변환이 가능하지 않은 계산 방법을 호출하는 것을 나타냅니다.

계산 스케일의 통화로 변환되는 찾아보기 숫자의 경우, 계산 스케일 통화에서 주문 통화로의 변환이 WebSphere Commerce에 정의되어 있어야 합니다.

UnitPriceCalculationScaleLookupCmdImpl

이 명령은 각 OrderItem의 단가를 기초로 항목당 최대 경비 또는 고정 경비를 지정하는 할인 또는 운송 스케일에 적합합니다. 이 명령은 OrderItem이 판매 설정 기준으로 그룹화될 경우에만 사용해야 합니다. OrderItem 그룹은 계산 코드의 그룹화 방법 속성에 의해 판별됩니다.

이 명령에 의해 계산되는 값은 다음과 같습니다.

기본 화폐 값

원가 합계를 OrderItem 수량의 합으로 나눈 것

찾아보기 숫자

원가 합계를 OrderItem 수량의 합으로 나눈 것

수치적 중량

원가를 각 OrderItem에 대해 OrderItem 수량(ORDERITEMS.QUANTITY)으로 나눈 것

결과 승수

OrderItem 수량의 합

찾아보기 숫자는 계산 스케일의 통화로 변환됩니다. 어떤 변환도 가능하지 않을 경우, 이 계산 방법은 널(Null)값을 리턴합니다. 널(Null)값을 리턴한다는 것은 통화 변환이 가능하지 않은 계산 방법을 호출하는 것을 나타냅니다.

계산 스케일의 통화로 변환되는 찾아보기 숫자의 경우, 계산 스케일 통화에서 주문 통화로의 변환이 WebSphere Commerce에 정의되어 있어야 합니다.

UnitShippingCalculationScaleLookupCmdImpl

이 명령은 항목당 운송세 스케일에 적합합니다(특히 항목당 최대 세금이 지정된 경우).

이 명령에 의해 계산되는 값은 다음과 같습니다.

기본 화폐 값

OrderItem에 대한 운송 경비의 합계를 OrderItem 수량의 합으로 나눈 것

찾아보기 숫자

OrderItem에 대한 운송 경비의 합계를 OrderItem 수량의 합으로 나눈 것

수치적 중량

운송 경비를 OrderItem 수량(ORDERITEMS.QUANTITY)으로 나눈 것

결과 승수

OrderItem 수량의 합

찾아보기 숫자는 계산 스케일의 통화로 변환됩니다. 어떤 변환도 가능하지 않을 경우, 이 계산 방법은 널(Null)값을 리턴합니다. 널(Null)값을 리턴한다는 것은 통화 변환이 가능하지 않은 계산 방법을 호출하는 것을 나타냅니다.

계산 스케일의 통화로 변환되는 찾아보기 숫자의 경우, 계산 스케일 통화에서 주문 통화로의 변환이 WebSphere Commerce에 정의되어 있어야 합니다.

QuantityCalculationScaleLookup 계산 방법

QuantityCalculationScaleLookup 계산 방법의 경우, 찾아보기 숫자는 연관되는 측정 단위를 가지고 있거나 가지고 있지 않는 값입니다. 수량 계산 스케일 찾아보기 방법에서 일반적으로 사용되는 일부 값은 다음과 같습니다.

실제 수량

OrderItem의 실제 수량은 OrderItem 수량(ORDERITEMS.QUANTITY)을 항목의 기본 수량(CATENTSHIP.NOMINALQUANTITY)으로 나눈 것입니다.

원가

계산 프레임워크에서 사용되는 원가에 대한 값은 OrderItem 단가 (ORDERITEMS.PRICE)에 OrderItem 수량(ORDERITEMS.QUANTITY)을 곱하고 OrderItem에 연관되는 모든 조정액의 합을 더한 것입니다.

QuantityCalculationScaleLookup 계산 방법은 WebSphere Commerce에서 제공됩니다.

- QuantityCalculationScaleLookup
- QuantitySpreadByNetPriceCalculationScaleLookupCmdImpl
- WeightCalculationScaleLookupCmd
- WeightSpreadByNetPriceCalculationScaleLookupCmdImpl

QuantityCalculationScaleLookupCmdImpl

이 명령은 운송 스케일에 적합합니다.

계산 스케일에 연관되는 측정 단위가 있을 경우 계산되는 값은 다음과 같습니다.

기본 화폐 값

OrderItem 원가의 합

찾아보기 숫자

OrderItem 실제 수량의 합으로 계산 스케일의 측정 단위로 변환됩니다.

어떤 변환도 가능하지 않은 경우 계산 스케일은 호출하는 계산 규칙에서 사용되지 않습니다.

수치적 중량

각 OrderItem의 실제 수량

결과 승수

1

계산 스케일에 연관되는 측정 단위가 없을 경우 계산되는 값은 다음과 같습니다.

기본 화폐 값

OrderItem 원가의 합

찾아보기 숫자

OrderItem 수량(ORDERITEMS.QUANTITY)의 합

수치적 중량

각 OrderItem의 OrderItem 수량(ORDERITEMS.QUANTITY)

결과 승수

1

QuantitySpreadByNetPriceCalculationScaleLookupCmdImpl

이 명령은 할인 및 운송 스케일에 적합합니다.

계산 스케일에 연관되는 측정 단위가 있을 경우 계산되는 값은 다음과 같습니다.

기본 화폐 값

OrderItem 원가의 합

찾아보기 숫자

OrderItem 실제 수량의 합으로 계산 스케일의 측정 단위로 변환됩니다.

어떤 변환도 가능하지 않은 경우 계산 스케일은 호출하는 계산 규칙에서 사용되지 않습니다.

수치적 중량

각 OrderItem의 원가

결과 승수

1

계산 스케일에 연관되는 측정 단위가 없을 경우 계산되는 값은 다음과 같습니다.

기본 화폐 값

OrderItem 원가의 합

찾아보기 숫자

OrderItem 수량(ORDERITEMS.QUANTITY)의 합

수치적 중량

각 OrderItem의 원가

결과 승수

1

WeightCalculationScaleLookupCmdImpl

이 명령은 할인 및 운송 스케일에 적합합니다.

이 명령에 의해 계산되는 값은 다음과 같습니다.

기본 화폐 값

OrderItem 원가의 합

찾아보기 숫자

운송 중량(CATENTSHIP.WEIGHT)의 합을 OrderItem의 수량(ORDERITEMS.QUANTITY)으로 나눈 것. 총계는 계산 스케일의 측정 단위로 변환됩니다.

수치적 중량

운송 중량(CATENTSHIP.WEIGHT)을 각 OrderItem의 수량(ORDERITEMS.QUANTITY)으로 나눈 것

결과 승수

1

WeightSpreadByNetPriceCalculationScaleLookupCmdImpl

이 명령에 의해 계산되는 값은 다음과 같습니다.

기본 화폐 값

OrderItem 원가의 합

찾아보기 숫자

운송 중량(CATENTSHIP.WEIGHT)의 합을 OrderItem의 수량
(ORDERITEMS.QUANTITY)으로 나눈 것

수치적 중량

각 항목의 원가

결과 승수

1

CalculationRange 계산 방법

CalculationRange 계산 방법은 특정의 계산 범위에 대해 화폐 금액을 계산합니다. CalculationRuleCalculate 계산 방법은 CalculationRange 계산 방법을 호출하고 다음 매개변수를 전달합니다.

통화

주문 통화입니다. 리턴된 화폐 금액은 이 통화로 됩니다.

계산 범위 찾아보기 결과

이것은 찾아보기 숫자를 사용하여 CALRLOOKUP 데이터베이스 테이블에서 확보되는 값입니다.

찾아보기 숫자의 적용 가능 부분

이 숫자는 CalculationScaleLookup 계산 방법에 의해 판별되는 찾아보기 숫자를 기초로 합니다. 찾아보기 숫자의 적용 가능 부분은 다음과 같이 판별할 수 있습니다.

비누적 계산 범위:

찾아보기 숫자의 적용 가능 부분은 찾아보기 숫자와 같습니다.

누적 계산 범위:

찾아보기 숫자의 적용 가능 부분은 다음 공식으로 판별됩니다.

$\min(\text{lookupNumber}, \text{rangeEnd}) - \text{rangeStart}$

여기서

- lookupNumber는 CalculationScaleLookup 계산 방법에 의해 판별되는 찾아보기 숫자입니다.

- rangeEnd는 계산 범위 목록에서 처리될 다음 계산 범위의 rangeStart 속성(CALRANGE.RANGESTART)입니다. 처리할 계산 범위가 더 이상 없으면, rangeEnd는 무한입니다.
- rangeStart는 처리될 계산 범위의 rangeStart 속성 (CALRANGE.RANGESTART)입니다.

적용 가능한 기본 화폐 값

이 숫자는 CalculationScaleLookup 계산 방법에 의해 판별되는 기본 화폐 값을 기초로 합니다. 적용 가능한 기본 화폐 값은 다음과 같이 판별됩니다.

비누적 계산 범위:

적용 가능한 기본 화폐 값은 기본 화폐 값과 같습니다.

누적 계산 범위:

적용 가능한 기본 화폐 값은 다음 공식으로 판별됩니다.

$$\min(\text{baseMonetaryValue}, \text{rangeEnd} * \text{unitValue}) - \text{rangeStart} * \text{unitValue}$$

여기서

- baseMonetaryValue는 CalculationScaleLookup 계산 방법에 의해 판별되는 기본 화폐 값입니다.
- rangeEnd는 계산 범위 목록에서 처리될 다음 계산 범위의 rangeStart 속성(CALRANGE.RANGESTART)입니다. 처리할 계산 범위가 더 이상 없으면, rangeEnd는 무한입니다.
- rangeStart는 처리될 계산 범위의 rangeStart 속성 (CALRANGE.RANGESTART)입니다.
- unitValue는 기본 화폐 값을 찾아보기 숫자로 나눈 것입니다. 기본 화폐 값과 찾아보기 숫자는 CalculationScaleLookup 계산 방법에 의해 판별됩니다.

PercentageCalculationRangeCmdImpl

이 명령은 화폐 금액이 아닌 계산 범위 찾아보기 결과를 예상합니다. 계산 범위 찾아보기 결과가 통화를 가지고 있으면, 그 통화는 무시됩니다. 이 CalculationRange 계산 방법은 계산 범위 찾아보기 결과를 100으로 나누고 적용 가능한 기본 화폐 값을 결과에 곱하여 화폐 금액을 계산합니다.

PerUnitAmountCalculationRangeCmdImpl

이 명령은 계산 범위 찾아보기 결과가 화폐 금액일 것으로 예상합니다. 화폐 금액이 지정된 통화로 되어 있지 않으면, 이 명령은 찾아보기 결과를 지정된 통화로 변환합니다 (통화 변환이 정의된 경우). 그렇지 않으면 이 계산 범위 방법은 범위 찾아보기 결과에 찾아보기 숫자의 적용 가능 부분을 곱하여 화폐 금액을 계산합니다.

FixedAmountCalculationRangeCmdImpl

이 명령은 계산 범위 찾아보기 결과가 화폐 금액일 것으로 예상합니다. 화폐 금액이 지정된 통화로 되어 있지 않으면, 이 명령은 찾아보기 결과를 지정된 통화로 변환합니다 (통화 변환이 정의된 경우). 범위 찾아보기 결과는 화폐 금액으로 리턴되며 다른 어떤 계산도 이 명령에 의해 수행되지 않습니다.

계산 스케일 및 계산 범위 사용 방법

계산 스케일 및 계산 범위는 목록에 있는 각 OrderItem에 대해 화폐 금액을 판별하기 위해 CalculationRuleCalculate 계산 방법에서 사용됩니다. CalculationRuleCalculate 계산 방법의 기본 구현은 계산 스케일 및 계산 규칙을 사용하여 화폐 금액을 확보하기 위해 다음 단계를 수행합니다.

1. 각 OrderItem에 대해 계산된 화폐 금액을 0으로 설정합니다.
2. 계산 스케일에 대한 화폐 총액을 0으로 설정합니다.
3. CalculationScaleLookup 계산 방법에 OrderItem 목록을 전달합니다. CalculationScaleLookup 계산 방법은 다음 값을 리턴합니다.
 - 찾아보기 숫자
 - 기본 화폐 값
 - 결과 승수
 - 각 OrderItem마다 하나씩의 수치 중량 세트

이 값들은 호출되는 CalculationScaleLookup 계산 방법에 따라 다릅니다.

4. 찾아보기 숫자와 일치하는 계산 범위를 찾습니다. CalculationRuleCalculate 계산 방법은 계산 범위를 판별하기 위해 사용되는 계산 스케일을 판별합니다.

계산 범위는 찾아보기 숫자가 범위의 시작값(CALRANGE.RANGESTART)보다 크거나 같을 때 찾아보기 숫자를 대조합니다. 계산 범위의 시작값이 정의되지 않으면, 계산 범위는 항상 찾아보기 숫자를 대조합니다.

계산 범위는 CALRANGE 데이터베이스 테이블에서 범위를 찾기 위해 찾아보기 숫자를 사용하여 찾습니다. 발견된 계산 범위의 ID는 나중에 찾아보기 결과를 찾는 데 사용됩니다.

5. 범위의 시작값을 기준으로 오름차순으로 계산 범위를 정렬합니다.
6. 다음 단계를 수행하여 각각의 계산 범위를 처리합니다.
 - a. 찾아보기 숫자가 처리되는 계산 범위의 시작값보다 크거나 같고 다음 조건이 만족될 경우 계산 범위에 대한 계산 범위 찾아보기 결과를 확보합니다.
 - 이는 처리되는 마지막 계산 범위입니다.
 - 찾아보기 숫자는 처리될 다음 계산 범위의 시작값보다 작습니다.
 - 계산 범위는 누적됩니다.

계산 범위 찾기 결과가 통화와 연관될 경우 복수의 계산 범위 찾기 결과만 허용됩니다. 여러 계산 범위 찾기 결과가 발견되고 그 결과가 통화와 연관되지 않을 경우의 행위는 정의되어 있지 않습니다. 그러한 구성은 바람직하지 않습니다.

계산 범위 찾기 결과는 CALRLOOKUP 데이터베이스 테이블에서 찾기 결과를 찾기 위해 계산 범위 ID를 사용하여 확보됩니다.

모든 계산 범위 결과는 통화와 연관되어야 하거나 통화와 연관되지 않습니다. 일부 계산 범위 찾기 결과가 통화와 연관되고 일부는 정의되지 않은 경우의 행위는 정의되어 있지 않습니다. 그러한 구성은 바람직하지 않습니다.

- b. 다음 중 하나를 수행하여 계산 범위 찾기 결과에 대해 하나의 화폐 금액을 확보합니다.
 - 통화와 연관되는 계산 범위 찾기 결과를 처리합니다. 추가 정보는 『통화와 연관되는 찾기 결과 처리』를 참조하십시오.
 - 통화와 연관되지 않는 계산 범위 찾기 결과를 처리합니다. 추가 정보는 73 페이지의 『통화와 연관되지 않은 찾기 결과 처리』를 참조하십시오.
- c. 확보된 화폐 금액에 결과 승수를 곱하고 결과값을 사용하여 다음 중 하나를 수행합니다.

비누적 계산 범위:

계산 스케일에 대한 화폐 총액을 결과값으로 바꿉니다.

누적 계산 범위:

계산 스케일에 대한 화폐 총액에 결과 값을 더합니다.

- 7. 계산 스케일에 대한 화폐 총액을 각 OrderItem에 지정된 수치적 증량에 비례하여 OrderItem에 분산시킵니다.

통화와 연관되는 찾기 결과 처리

계산 범위가 여러 통화로 된 계산 범위 찾기 결과를 가지고 있는 경우, 두 가지 상황이 발생할 수 있습니다.

1. 찾기 결과 통화 목록에 주문 통화가 있습니다.
2. 찾기 결과 통화 목록에 주문 통화가 없습니다.

찾아보기 결과 통화에 주문 통화가 있음

주문 통화와 일치하는 통화를 가지고 있는 계산 범위 찾기 결과는 하나만 있어야 합니다. 주문 통화를 공유하는 여러 계산 범위 찾기 결과가 존재할 경우, 예외가 발생합니다.

계산 범위 찾아보기 결과는 화폐 금액을 확보하기 위해 CalculationRange 계산 방법을 호출하여 처리됩니다. CalculationRange 계산 방법을 호출하여 화폐 금액을 확보하는 방법에 대한 추가 정보는 『CalculationRange 계산 방법 호출』 부분을 참조하십시오.

찾아보기 결과 통화에 주문 통화가 없음

계산 범위 찾아보기 결과의 통화 중 어느 것도 주문 통화와 일치하지 않을 경우, 계산 범위 찾아보기 결과에 대한 화폐 금액은 다음을 수행하여 확보합니다.

1. 찾아보기 결과를 주문 통화로 변환합니다. 찾아보기 결과 통화에서 주문 통화로의 변환이 WebSphere Commerce에 정의되어 있지 않으면, 찾아보기 결과는 처리될 계산 범위 찾아보기 결과 목록에서 삭제됩니다.
2. 변환된 찾아보기 결과 각각에 대해, 화폐 금액을 확보하기 위해 CalculationRange 계산 방법이 호출됩니다. CalculationRange 계산 방법을 호출하여 화폐 금액을 확보하는 방법에 대한 추가 정보는 『CalculationRange 계산 방법 호출』 부분을 참조하십시오.
3. 찾아보기 결과 각각에 대해 화폐 금액을 비교합니다. 가장 낮은 값이 올바른 화폐 금액으로 간주됩니다.

통화와 연관되지 않은 찾아보기 결과 처리

계산 범위 찾아보기 결과가 통화와 연관되지 않을 경우, 하나의 찾아보기 결과만 발견되어야 합니다. 통화와 연관되지 않는 여러 계산 범위 찾아보기 결과가 발견될 경우, 예외가 발생합니다.

계산 범위 찾아보기 결과는 화폐 금액을 확보하기 위해 CalculationRange 계산 방법을 호출하여 처리됩니다. CalculationRange 계산 방법을 호출하여 화폐 금액을 확보하는 방법에 대한 추가 정보는 『CalculationRange 계산 방법 호출』 부분을 참조하십시오.

CalculationRange 계산 방법 호출

CalculationRange 계산 방법에서 화폐 금액을 확보하려면, 다음 매개변수를 전달하여 CalculationRange 계산 방법을 호출하십시오.

- 주문 통화
- 계산 범위 찾아보기 결과
- 찾아보기 숫자의 적용 가능 부분
- 적용 가능한 기본 화폐 값

화폐 값은 호출되는 CalculationRange 계산 방법에 따라 다릅니다. WebSphere Commerce에서 제공되는 여러 가지의 CalculationRange 계산 방법과 CalculationRange 계산 방법에 필요한 매개변수 정의에 대해서는 69 페이지의 『CalculationRange 계산 방법』 부분을 참조하십시오.

제 7 장 예: 계산 프레임워크 적용

다음 예 중 일부에서는 이 책에서 다루지지 않은 주제에 대해서도 알고 있어야 합니다. 운송 경비 계산에서는 관할 구역, 관할 구역 그룹 및 운송 방법을 알아야 하고, 세금 계산에서는 관할 구역, 관할 구역 그룹 및 세금 카테고리에 대해 알아야 합니다. 이들 주제에 대한 추가 정보는 온라인 정보와 *IBM WebSphere Commerce* 상점 개발자 안내서에서 볼 수 있습니다.

예에서는 WebSphere Commerce 데이터베이스로 계산 프레임워크 정보를 로드하는 데 관한 특정 사항에 대해서는 다루지 않았습니다. 데이터베이스로의 정보 로드와 특정한 사항에 대해서는 *IBM WebSphere Commerce* 상점 개발자 안내서에서 볼 수 있습니다.

WebSphere Commerce에서 제공되는 기본 계산 방법 및 계산 사용법만 이 예에서 사용됩니다. 계산 프레임워크의 사용자 정의에 대해서는 어떤 예에서도 다루지 않았습니다.

이 장에는 다음 계산 사용법의 구현 예가 수록되어 있습니다.

- 『할인 예』
- 81 페이지의 『운송 경비 예』
- 96 페이지의 『판매세 및 운송세 계산 예』

할인 예

이 예는 계산 프레임워크를 사용하여 할인을 구현할 수 있는 방법을 보여줍니다. 할인은 WebSphere Commerce 액셀러레이터를 사용하여 구현될 수도 있습니다. WebSphere Commerce 액셀러레이터를 사용한 할인 구현에 대한 추가 정보는 온라인 정보를 참조하십시오.

할인 예 설명

상점에서 제한 시간 동안 서적 상품 카테고리에 대해 할인을 제공하려고 합니다. 기간은 StartDate에서 EndDate까지입니다. 할인은 서적 상품 카테고리에서 상품 세금 이전의 값이 50.00 이상일 경우에 주문에 대해 15.00 할인을 고객에게 제공합니다.

주문의 통화는 상점이 있는 국가 또는 지역의 로컬 통화입니다.

할인은 어떤 세금 계산에도 영향을 주지 않습니다. 세금은 할인 이전의 주문 총액을 사용하여 계산됩니다.

이러한 세금 계산의 구현은 이 예에서 다루지지 않습니다.

모든 상점 고객이 이 할인에 적합합니다.

할인 예 구현

계산 프레임워크를 사용하여 이 예에 대한 운송 경비를 계산하려면, 다음 단계를 완료하십시오.

1. 계산 코드를 정의하십시오. 추가 정보는 『할인 계산 코드 정의』를 참조하십시오.
2. 계산 규칙을 정의하십시오. 추가 정보는 77 페이지의 『할인 계산 규칙 정의』를 참조하십시오.
3. 계산 스케일을 정의하십시오. 추가 정보는 78 페이지의 『할인 계산 스케일 정의』를 참조하십시오.
4. 계산 범위를 정의하십시오. 추가 정보는 79 페이지의 『할인 계산 범위 정의』를 참조하십시오.
5. 계산 범위에 대한 찾아보기 결과를 정의하십시오. 추가 정보는 79 페이지의 『할인 계산 범위에 대한 찾아보기 결과 정의』를 참조하십시오.
6. 계산 스케일을 계산 규칙에 연관시키십시오. 추가 정보는 80 페이지의 『할인 계산 스케일을 할인 계산 규칙에 연관』을 참조하십시오.
7. 서적 상품 카테고리 카탈로그 항목과 함께 계산 코드를 첨부하십시오. 추가 정보는 80 페이지의 『할인 계산 코드 첨부』를 참조하십시오.

아래 단계에서 언급은 되지만 이 책에서 다루지 않는 개념에 대한 정보는 온라인 정보에서 볼 수 있습니다.

중요: 텍스트 식별자는 구성요소 사이의 관계를 쉽게 볼 수 있도록 하기 위해 다음 절에서 사용됩니다.

텍스트 식별자는 종종 WebSphere Commerce 데이터베이스에서 올바르지 않습니다. 텍스트 식별자를 정수로 변환하거나 WebSphere Commerce에서 식별자를 생성하도록 해야 합니다. 특정 데이터베이스 테이블에서 식별자에 해당하는 올바른 값의 유형에 대해서는 온라인 정보에 대한 데이터베이스 스키마를 확인하십시오.

할인 계산 코드 정의

이 예의 할인은 상점에 제공될 수 있는 다른 할인과는 독립적이므로 이 예에서는 하나의 계산 코드만 정의해야 합니다. 또한 할인은 하나의 상품 카테고리에만 적용됩니다. 계산 코드의 일부로 지정해야 하는 CalculationCodeQualify 계산 방법은 이 예에서 호출하지 않아도 되므로, 제한 플래그는 설정되지 않습니다.

다음은 정의해야 하는 계산 코드에 대해 필요한 주요 특성입니다.

표 8. BookDiscCalcCode(할인 계산 코드) 특성

특성	값	값 설명
그룹화 방법	0	계산 코드는 하나의 카탈로그 그룹(서적)에만 첨부됩니다. 상품 그룹화는 계산 코드가 여러 상위 상품에 첨부될 경우에 유용합니다.
규정 플래그	0	이 계산 코드에 대해 지정된 CalculationCodeQualify 계산 방법은 호출되지 않습니다.
식별 문자열	서적 할인 특별 판매	계산 코드를 고유하게 식별하는 문자열로 특정의 계산 사용법과 상점 또는 상점 그룹에 제공됩니다.
공개됨	1	계산 코드가 활성화됨
시작 날짜	StartDate	이 계산 코드는 StartDate에서 시작하여 활성화가 시작됩니다.
종료 날짜	EndDate	이 계산 코드는 EndDate에서 활성화를 중지합니다.
계산 사용법 ID	-1	할인 계산 사용법에 대한 계산 사용법 ID
CalculationCodeQualify 계산 방법	-2	CalculationCodeQualifyCmd에 대한 계산 방법 ID
CalculationCodeApply 계산 방법	-4	DiscountCalculationCodeApplyCmd에 대한 계산 방법 ID
CalculationCodeCalculate 계산 방법	-3	CalculationCodeCalculateCmd에 대한 계산 방법 ID

계산 코드에 대한 추가 정보는 23 페이지의 제 4 장 『계산 코드』 부분을 참조하십시오.

할인 계산 규칙 정의

할인을 계산하려면 하나의 계산 규칙이 필요합니다.

다음은 정의해야 하는 계산 규칙에 대한 주요 특성입니다.

표 9. BookDiscRule 특성

특성	값	값 설명
계산 코드 ID	BookDiscCode	이전에 정의된 할인 계산 코드
식별 번호	1	계산 코드 ID와 함께 계산 규칙을 고유하게 식별하는 번호.
규정 플래그	0	이 계산 규칙에 대해 지정된 CalculationRuleQualify 계산 방법은 호출되지 않습니다.
조합	2	계산 규칙의 결과는 "0" 또는 "2" 조합 특성을 가지고 있는 다른 계산 규칙과 결합될 수 있습니다. 이 예에서, 계산 코드에 대해 하나의 계산 규칙만 정의되므로 조합 특성의 값은 적용되지 않습니다.
CalculationRuleQualify 계산 방법	-6	DiscountCalculationRuleQualifyCmd에 대한 계산 방법 ID

표 9. BookDiscRule 특성 (계속)

특성	값	값 설명
CalculationRuleCalculate 계산 방법	-7	CalculationRuleCalculateCmd에 대한 계산 방법 ID

계산 규칙에 대한 추가 정보는 37 페이지의 제 5 장 『계산 규칙』 부분을 참조하십시오.

할인 계산 스케일 정의

이 예에 대한 할인은 다음 표에 표시된 것처럼 하나의 계산 스케일로 표현될 수 있습니다.

표 10. 계산 스케일로 표현된 할인

서적 OrderItem의 값	고정 할인액
50.00 미만	0.00
50.00 이상	15.00

이 표는 계산 스케일 및 계산 범위가 구현되는 방법에 대해 다음과 같은 힌트를 제공합니다.

- "서적 OrderItem 값"은 CalculationScaleLookup 계산 방법이 모든 서적 OrderItem 부분들의 합을 사용함을 나타냅니다.
- "고정 할인액"은 CalculationRange 계산 방법이 고정 금액을 리턴할 것임을 나타냅니다.
- 이 계산 스케일에는 두 가지의 계산 범위("50.00 미만" 및 "50.00 이상")가 있습니다.
- 이 계산 스케일에 대해 두 가지의 찾아보기 결과("0.00" 및 "15.00")가 있습니다.

계산 스케일은 찾아보기 숫자가 화폐 금액이므로 통화와 연관되어야 합니다. 통화는 이 예에서 표시되지 않지만, WebSphere Commerce에서 이 예를 구현할 때 필요합니다.

상점이 지원하는 각 통화마다 하나의 스케일을 정의해야 합니다. 이 예에서, 상점은 하나의 통화만 지원하므로 하나의 스케일만 정의할 것입니다.

다음 표는 계산 스케일에 대한 주요 값을 나타냅니다.

표 11. BookDiscountScale 계산 스케일

특성	값	값 설명
계산 사용법	-1	할인 계산 사용법
식별 문자열	서적 할인 특별 판매	계산 스케일을 고유하게 식별하는 문자열로 특정의 계산 사용법과 상점 또는 상점 그룹에 제공됩니다.
CalculationScaleLookup 계산 방법	-10	NonDiscountedPriceCalculationScaleLookupCmd(찾아보기 숫자는 서적 OrderItem의 할인되지 않는 부분들의 합임)

계산 스케일에 대한 추가 정보는 51 페이지의 제 6 장 『계산 스케일 및 계산 범위』 부분을 참조하십시오.

할인 계산 범위 정의

할인에는 계산 스케일에 대해 두 가지의 계산 범위가 있습니다. 계산 범위는 다음과 같습니다.

- 50.00 미만의 서적 OrderItem 값
- 50.00 이상의 서적 OrderItem 값

계산 범위는 누적되지 않습니다.

다음은 각 계산 범위에 대해 정의해야 하는 주요 특성입니다.

표 12. Book0to50Range 계산 범위 특성

특성	값	값 설명
계산 스케일 ID	BookDiscountScale	이전에 정의된 계산 스케일
계산 범위 시작값	0.00	이 계산 범위는 OrderItem의 할인되지 않는 부분들의 합이 0.00 이상일 때 적용됩니다.
누적 계산 범위 지시자	0	이 계산 범위는 누적되지 않습니다.
CalculationRange 계산 방법	-13	FixedAmountCalculationRangeCmd(찾아보기 결과는 고정 화폐 금액으로 처리됨)

표 13. Book50+Range 계산 범위 특성

특성	값	값 설명
계산 스케일 ID	BookDiscountScale	이전에 정의된 계산 스케일
계산 범위 시작값	50.00	이 계산 범위는 OrderItem의 할인되지 않는 부분들의 합이 50.00 이상일 때 적용됩니다.
누적 계산 범위 지시자	0	이 계산 범위는 누적되지 않습니다.
CalculationRange 계산 방법	-13	FixedAmountCalculationRangeCmd(찾아보기 결과는 고정 화폐 금액으로 처리됨)

계산 범위에 대한 추가 정보는 51 페이지의 제 6 장 『계산 스케일 및 계산 범위』 부분을 참조하십시오.

할인 계산 범위에 대한 찾아보기 결과 정의

각 계산 범위에는 찾아보기 결과 세트가 필요합니다. 이 예의 경우, 찾아보기 결과는 고정 화폐 금액입니다. 각각의 계산 범위에는 단 하나의 연관된 값이 있으므로, 각 범위마다 하나의 찾아보기 결과가 필요합니다. 각각의 찾아보기 결과는 운송 경비의 통화가 상점이 위치한 국가 또는 지역의 로컬 통화이므로 상점의 국가 또는 지역의 로컬 통화와 연관되어야 합니다.

찾아보기 결과값은 가격에 추가되고 다른 기존의 화폐 금액은 OrderItem에 연관됩니다. 할인의 경우, 찾아보기 결과값은 음수입니다.

다음 표는 각 계산 범위 찾아보기 결과에 대해 정의해야 하는 주요 특성을 정의한 것입니다. 여기서는 통화가 생략되었지만, 실제 구현에서는 포함해야 합니다.

표 14. Book0to50LookupResult

특성	값	값 설명
찾아보기 결과	0.00	할인 없음
계산 범위 ID	Book0to50Range	찾아보기 결과가 속하는 계산 범위의 식별자

표 15. Book50+LookupResult

특성	값	값 설명
찾아보기 결과	-15.00	15.00 할인
계산 범위 ID	Book50+Range	찾아보기 결과가 속하는 계산 범위의 식별자

메모: 이 계산 범위 찾아보기 결과 특성에서는 찾아보기 결과에 대한 통화가 빠져 있습니다. 찾아보기 결과 통화를 정의해야 합니다. 이 예의 경우, 찾아보기 결과의 통화는 계산 스케일의 통화와 일치해야 합니다.

찾아보기 결과에 대한 추가 정보는 51 페이지의 제 6 장 『계산 스케일 및 계산 범위』 부분을 참조하십시오.

할인 계산 스케일을 할인 계산 규칙에 연관

정의된 계산 스케일은 CRULESCALE 데이터베이스 테이블에 정의된 계산 규칙과 연관되어야 합니다. 정의된 계산 스케일과 정의된 계산 규칙 사이의 관계는 다음 표에 나와 있습니다.

표 16. 할인 계산 스케일 및 연관된 계산 규칙

계산 스케일	계산 규칙
BookDiscountScale	BookDiscRule

계산 규칙 및 계산 스케일 사이의 관계에 대한 추가 정보는 51 페이지의 제 6 장 『계산 스케일 및 계산 범위』 부분을 참조하십시오.

할인 계산 코드 첨부

이전에 정의된 새 할인 계산 코드를 사용하려면, 계산 코드를 OrderItem에 첨부해야 합니다. 계산 코드는 하나의 OrderItem이 아니라 상점 카탈로그에서 상품을 구입하는 고객의 모든 OrderItem에 적용되므로 간접적으로 OrderItem에 첨부됩니다.

할인 계산 코드는 서적 상품 카테고리에 속하는 상품에만 적용되므로, 계산 코드는 서적 상품 카테고리 카탈로그 그룹에 첨부됩니다.

CATGPCALCD 데이터베이스 테이블에서 하나의 항목을 작성하여 간접적으로 계산 코드를 첨부할 것입니다.

CATGPCALCD 데이터베이스 테이블에 다음 정보 자료를 대량으로 반입하십시오.

표 17. 할인 계산 코드 첨부 정보

상점 ID	카탈로그 그룹 ID	계산 코드
상점	BookCategory	BookDiscCalcCode

계산 코드 첨부에 대한 추가 정보는 23 페이지의 제 4 장 『계산 코드』 부분을 참조하십시오.

운송 경비 예

이 예는 상점에 대한 운송 경비를 계산하기 위해 계산 프레임워크를 사용하는 방법을 보여줍니다.

운송 경비 예 설명

상점은 FulfillmentA라고 하는 하나의 서비스 센터에서 전세계에 상품은 운송합니다.

서비스 센터에서 모든 운송품을 배달하기 위해 하나의 운송 회사를 사용합니다. 운송 회사는 두 가지의 운송 방법인 일반 운송과 고속 운송을 제공합니다.

운송 경비는 그램 단위의 총 운송물 중량을 기초로 산정됩니다. 운송 경비 금액은 운송 물이 배달되는 세 가지의 지리적 지역 중 어디에 속하는 지에 따라 결정됩니다. 세 가지의 지리적 지역은 지역 A, 지역 B와 전세계의 나머지 지역입니다. 지역 A와 지역 B는 단일 국가 또는 지역으로 구성됩니다.

운송 경비는 다음 표를 사용하여 판별됩니다.

표 18. 운송 요금

경비 설명	지역 A		지역 B		전세계의 나머지 지역	
	일반	고속	일반	고속	일반	고속
2kg 미만의 패키지에 대한 기본 운송 요금	1.50	2.75	2.00	3.50	3.00	5.00
2kg 초과 10kg까지 매 kg마다 추가 요금	0.75	1.00	1.25	1.75	2.00	2.50
10kg 초과 20kg까지 매 kg마다 추가 요금	0.50	0.75	1.00	1.50	1.75	2.00
20kg 초과 매 kg마다 추가 요금	0.25	0.50	0.75	1.25	1.50	1.75

운송 경비의 통화는 상점이 있는 국가 또는 지역의 로컬 통화입니다.

운송 경비 예 구현

계산 프레임워크를 사용하여 이 예에 대한 운송 경비를 계산하려면, 다음 단계를 완료하십시오.

1. 관할 구역 그룹 및 관할 구역을 정의하십시오. 추가 정보는 83 페이지의 『운송 관할 구역 그룹 및 관할 구역 정의』를 참조하십시오.
2. 운송 방법을 정의하십시오. 추가 정보는 83 페이지의 『운송 방법 정의』를 참조하십시오.
3. 계산 코드를 정의하십시오. 추가 정보는 84 페이지의 『운송 계산 코드 정의』를 참조하십시오.
4. 계산 규칙을 정의하십시오. 추가 정보는 84 페이지의 『운송 계산 규칙 정의』를 참조하십시오.
5. 계산 스케일을 정의하십시오. 추가 정보는 85 페이지의 『운송 경비 계산 스케일 정의』를 참조하십시오.
6. 계산 범위를 정의하십시오. 추가 정보는 86 페이지의 『운송 경비 계산 범위 정의』를 참조하십시오.
7. 계산 범위에 대한 찾아보기 결과를 정의하십시오. 추가 정보는 89 페이지의 『운송 경비 계산 범위에 대한 찾아보기 결과 정의』를 참조하십시오.
8. 계산 스케일을 계산 규칙에 연관시키십시오. 추가 정보는 93 페이지의 『운송 경비 계산 스케일을 운송 경비 계산 규칙에 연관』을 참조하십시오.
9. 모든 카탈로그 항목과 함께 계산 코드를 첨부하십시오. 추가 정보는 94 페이지의 『운송 경비 계산 코드 첨부』를 참조하십시오.
10. 계산 규칙을 서비스 센터에 연관시키십시오. 추가 정보는 94 페이지의 『운송 경비 계산 규칙을 서비스 센터에 연관』을 참조하십시오.
11. (선택) 상점에 대한 기본 운송 방법을 설정하십시오. 추가 정보는 95 페이지의 『기본 운송 방법 정의(선택)』를 참조하십시오.
12. (선택) 상점에 대한 기본 운송 계산 코드를 설정하십시오. 추가 정보는 95 페이지의 『상점에 대한 기본 운송 계산 코드 정의(선택)』를 참조하십시오. 상점에서 운송 경비에 대해 아직 기본 계산 코드를 정의하지 않은 경우에만 이 단계를 완료합니다.

아래 단계에서 언급은 되지만 이 책에서 다루지 않는 개념에 대한 정보는 온라인 정보에서 볼 수 있습니다.

중요: 텍스트 식별자는 구성요소 사이의 관계를 쉽게 볼 수 있도록 하기 위해 다음 절에서 사용됩니다.

텍스트 식별자는 종종 WebSphere Commerce 데이터베이스에서 올바르지 않습니다. 텍스트 식별자를 정수로 변환하거나 WebSphere Commerce에서 식별자를 생성하도록 해야 합니다. 특정 데이터베이스 테이블에서 식별자에 유효한 값의 유형에 대해서는 온라인 정보에 대한 데이터베이스 스키마를 확인하십시오.

운송 관할 구역 그룹 및 관할 구역 정의

운송 경비 계산에 대해 계산 프레임워크를 사용할 때의 첫 번째 단계는 운송물을 배달할 운송 관할 구역 그룹을 정의하는 것입니다. 관할 구역 그룹은 개별적인 관할 구역으로 구성됩니다. 어느 관할 구역이 어느 관할 구역 그룹에 속하는지를 정의하는 관계도 정의해야 합니다.

관할 구역 및 관할 구역 그룹은 주문의 운송 주소를 기초로 사용할 계산 규칙을 판별하기 위해 ShippingCalculationRuleQualify 계산 방법에서 사용됩니다.

관할 구역, 관할 구역 그룹 및 이들 사이의 관계에 대한 정보는 다음 데이터베이스 테이블에서 정의됩니다.

JURSTGROUP

이 테이블은 관할 구역 그룹을 정의합니다.

JURST

이 테이블은 관할 구역을 정의합니다.

JURSTGPREL

이 테이블은 어느 관할 구역이 어느 관할 구역 그룹에 속하는지를 정의합니다.

이러한 데이터베이스 테이블에 대한 추가 정보는 온라인 도움말에서 데이터베이스 스키마 정보를 참조하십시오.

81 페이지의 『운송 경비 예 설명』에 있는 정보를 기초로 다음 표에 따라 관할 구역, 관할 구역 그룹 및 이들 사이의 관계를 정의할 수 있습니다.

표 19. 운송 계산 예에 대한 관할 구역 및 관할 구역 그룹

지역	관할 구역	관할 구역 그룹
지역 A	국가/지역 A	GroupA
지역 B	국가/지역 B	GroupB
전세계의 나머지 지역	국가/지역 A 또는 국가/지역 B를 포함한 전세계의 모든 국가/지역	World

나중에 94 페이지의 『운송 경비 계산 규칙을 서비스 센터에 연관』에서 운송 경비 계산 규칙을 관할 구역 그룹에 연관시킬 때 우선순위 특성을 이용합니다.

운송 방법 정의

운송 방법은 운송 회사 및 운송 서비스의 조합을 나타냅니다. 운송 방법 정보는 SHIPMODE 및 SHPMODEDSC 데이터베이스 테이블에 저장됩니다.

예의 상점은 두 가지의 다른 운송 방법을 제공하는 운송 회사를 사용하므로 다음과 같이 두 가지의 운송 방법을 수반하게 됩니다.

표 20. 운송 방법

운송 방법	설명
일반	상점의 운송 회사에서 제공되는 일반 운송 방법
고속	상점의 운송 회사에서 제공되는 고속 운송 방법

운송 계산 코드 정의

운송 경비는 주문의 모든 항목에 적용되므로 이 예에서는 하나의 계산 코드만 정의해야 합니다. 계산 코드는 주문 주소를 기초로 올바른 규칙을 선택할 수 있도록 CalculationCodeQualify 계산 방법에 연관되어야 합니다.

다음은 계산 코드에 대해 정의해야 하는 주요 특성입니다.

표 21. ShipCalcCode(운송 계산 코드) 특성

특성	값	값 설명
그룹화 방법	0	운송 경비는 주문에 있는 모든 항목의 총 중량을 기초로 산정하므로 그룹화는 없습니다.
규정 플래그	0	이 계산 코드에 대해 지정된 CalculationCodeQualify 계산 방법은 호출되지 않습니다.
식별 문자열	운송 예	계산 코드를 고유하게 식별하는 문자열로 특정의 계산 사용법과 상점 또는 상점 그룹에 제공됩니다.
공개됨	1	계산 코드가 활성화됨
계산 사용법 ID	-2	운송 계산 사용법에 대한 계산 사용법 ID
CalculationCodeQualify 계산 방법	-22	CalculationCodeQualifyCmd에 대한 계산 방법 ID
CalculationCodeApply 계산 방법	-24	ShippingCalculationCodeApplyCmd에 대한 계산 방법 ID
CalculationCodeCalculate 계산 방법	-23	CalculationCodeCalculateCmd에 대한 계산 방법 ID

계산 코드에 대한 추가 정보는 23 페이지의 제 4 장 『계산 코드』 부분을 참조하십시오.

운송 계산 규칙 정의

계산 규칙은 각 관할 구역 그룹의 각 운송 방법마다 필요합니다. 이 예에서는 6가지의 계산 규칙이 필요합니다.

- GroupA 관할 구역 그룹에 대한 일반 운송 경비 계산
- GroupA 관할 구역 그룹에 대한 고속 운송 경비 계산
- GroupB 관할 구역 그룹에 대한 일반 운송 경비 계산
- GroupB 관할 구역 그룹에 대한 고속 운송 경비 계산
- World 관할 구역 그룹에 대한 일반 운송 경비 계산
- World 관할 구역 그룹에 대한 고속 운송 경비 계산

이러한 규칙은 모든 운송 계산 규칙에 적용되므로, 이러한 계산 규칙에 대해 ShippingCalculationRuleQualify 계산 방법이 사용되어여 함을 지정해야 합니다.

이 예의 경우, 모든 계산 규칙은 다음 표에 표시된 것과 같은 특성을 갖게 됩니다.

표 22. 운송 경비 계산 규칙의 값

특성	값	값 설명
계산 코드	ShipCalcCode	이전에 정의된 운송 경비 계산 코드
식별 번호	각각의 계산 규칙마다 다른 번호	계산 코드와 함께 계산 규칙을 고유하게 식별하는 번호입니다. 이 번호는 같은 계산 코드에 속하는 각각의 계산 규칙에 대해 고유해야 합니다.
규정 플래그	1	계산 규칙에 대해 정의된 규정 계산 방법을 호출하여 계산 규칙이 주문의 각 항목에 적용되는지 확인합니다.
조합	1	계산 규칙의 결과는 "0" 조합 특성을 가지고 있는 다른 계산 규칙과 결합될 수 있습니다.
CalculationRuleQualify 계산 방법	-26	ShippingCalculationRuleQualifyCmd에 대한 계산 방법 ID
CalculationRuleCalculate 계산 방법	-27	CalculationRuleCalculateCmd에 대한 계산 방법 ID

예의 나머지 부분에서는 다음과 같은 계산 규칙이 참조됩니다.

- GroupARegularRule(GroupA 일반 운송 경비 계산 규칙)
- GroupAExpressRule(GroupA 고속 운송 경비 계산 규칙)
- GroupBRegularRule(GroupB 일반 운송 경비 계산 규칙)
- GroupBExpressRule(GroupB 고속 운송 경비 계산 규칙)
- WorldRegularRule(World 일반 운송 경비 계산 규칙)
- WorldExpressRule(World 고속 운송 경비 계산 규칙)

계산 규칙에 대한 추가 정보는 37 페이지의 제 5 장 『계산 규칙』 부분을 참조하십시오.

운송 경비 계산 스케일 정의

계산 스케일은 각 관할 구역 그룹의 각 운송 방법마다 필요합니다. 이 예에 대한 계산 스케일은 킬로그램 단위의 주문 무게를 기초로 하므로, 계산 스케일은 측정 단위와 연관되어야 합니다.

운송 경비는 주문에 있는 OrderItem의 총 중량을 기초로 하므로, 계산 스케일에 대한 CalculationScaleLookup 계산 방법에서 WeightCalculationScaleLookupCmd 계산 방법이 사용됩니다.

이 예에서는 다음과 같이 6가지의 계산 스케일이 필요합니다.

- GroupA 일반 운송 경비 스케일
- GroupA 고속 운송 경비 스케일
- GroupB 일반 운송 경비 스케일
- GroupB 고속 운송 경비 스케일
- World 일반 운송 경비 스케일
- World 고속 운송 경비 스케일

이 예의 경우, 모든 계산 스케일은 다음 표에 표시된 것과 같은 특성을 갖게 됩니다.

표 23. 운송 경비 계산 스케일의 값

특성	값	값 설명
계산 사용법	-2	운송 경비 계산 사용법
식별 문자열	운송 예	계산 스케일을 고유하게 식별하는 문자열로 특성의 계산 사용법과 상점 또는 상점 그룹에 제공됩니다.
CalculationScaleLookup 계산 방법	-29	WeightCalculationScaleLookupCmd
측정 단위	KGM	이 계산 스케일은 킬로그램 단위의 중량을 기초로 합니다. 계산 스케일 찾아보기 숫자 역시 킬로그램입니다.

예의 나머지 부분에서는 다음과 같은 계산 스케일이 참조됩니다.

- GroupARegularScale(GroupA 일반 운송 경비 계산 스케일)
- GroupAExpressScale (GroupA 고속 운송 경비 계산 스케일)
- GroupBRegularScale(GroupB 일반 운송 경비 계산 스케일)
- GroupBRegularScale(GroupB 고속 운송 경비 계산 스케일)
- WorldRegularScale(World 일반 운송 경비 계산 스케일)
- WorldExpressScale(World 고속 운송 경비 계산 스케일)

계산 스케일에 대한 추가 정보는 51 페이지의 제 6 장 『계산 스케일 및 계산 범위』 부분을 참조하십시오.

운송 경비 계산 범위 정의

이전 단계에서 정의한 각 계산 스케일마다 계산 범위 세트가 필요합니다. 각 계산 스케일은 이 예에 대해 정의해야 하는 총 24개의 계산 범위를 초래하는 네 개의 계산 범위와 연관됩니다. 각 계산 스케일에 대한 네 개의 계산 범위는 다음과 같습니다.

- 0-2kg(2kg 미만의 패키지에 대한 기본 운송 경비)
- 2-10kg(2kg 초과 10kg까지 매 kg마다 추가 요금)
- 10-20kg(10kg 초과 20kg까지 매 kg마다 추가 요금)
- 20kg 이상(20kg 초과 매 kg마다 추가 요금)

계산 범위는 모두 누적됩니다. 이러한 계산 범위 중 하나 이상으로부터의 결과는 주문의 각 OrderItem과 연관되는 최종 운송 경비를 판별하기 위해 추가됩니다.

다음은 각 계산 범위에 대해 정의해야 하는 주요 특성입니다.

표 24. 0-2kg 계산 범위 특성

특성	값	값 설명
계산 범위 시작값	0	이 계산 범위는 총 주문 중량이 0 킬로그램 이상인 OrderItem에 적용됩니다.
누적 계산 범위 지시자	1	이 계산 범위는 누적됩니다.
CalculationRange 계산 방법	-33	FixedAmountCalculationRangeCmd(찾아보기 결과는 고정 화폐 금액으로 처리됨)

표 25. 2-10kg 계산 범위 특성

특성	값	값 설명
계산 범위 시작값	2	이 계산 범위는 총 주문 중량이 2 킬로그램 이상인 OrderItem에 적용됩니다.
누적 계산 범위 지시자	1	이 계산 범위는 누적됩니다.
CalculationRange 계산 방법	-34	PerUnitAmountCalculationRangeCmd(범위에 속하는 총 주문 중량의 일부가 찾아보기 결과에 곱해짐)

표 26. 10-20kg 계산 범위 특성

특성	값	값 설명
계산 범위 시작값	10	이 계산 범위는 총 주문 중량이 10 킬로그램 이상인 OrderItem에 적용됩니다.
누적 계산 범위 지시자	1	이 계산 범위는 누적됩니다.
CalculationRange 계산 방법	-34	PerUnitAmountCalculationRangeCmd(범위에 속하는 총 주문 중량의 일부가 찾아보기 결과에 곱해짐)

표 27. 20kg 이상의 계산 범위 특성

특성	값	값 설명
계산 범위 시작값	20	이 계산 범위는 총 주문 중량이 20 킬로그램 이상인 OrderItem에 적용됩니다.
누적 계산 범위 지시자	1	이 계산 범위는 누적됩니다.
CalculationRange 계산 방법	-34	PerUnitAmountCalculationRangeCmd(범위에 속하는 총 주문 중량의 일부가 찾아보기 결과에 곱해짐)

예의 나머지 부분에서는 다음과 같은 계산 범위가 참조됩니다.

- GroupARegular0to2Range
- GroupARegular2to10Range
- GroupARegular10to20Range
- GroupARegular20+Range
- GroupAExpress0to2Range

- GroupAExpress2to10Range
- GroupAExpress10to20Range
- GroupAExpress20+Range
- GroupBRegular0to2Range
- GroupBRegular2to10Range
- GroupBRegular10to20Range
- GroupBRegular20+Range
- GroupBExpress0to2Range
- GroupBExpress2to10Range
- GroupBExpress10to20Range
- GroupBExpress20+Range
- WorldRegular0to2Range
- WorldRegular2to10Range
- WorldRegular10to20Range
- WorldRegular20+Range
- WorldExpress0to2Range
- WorldExpress2to10Range
- WorldExpress10to20Range
- WorldExpress20+Range

계산 범위를 정의할 때 계산 범위가 속하는 계산 스케일의 계산 스케일 ID를 지정해야 합니다. 정의된 계산 스케일과 정의 중인 계산 범위 사이의 관계는 다음 표에 나와 있습니다.

표 28. 운송 경비 계산 범위 및 연관된 계산 스케일

계산 범위	계산 스케일
GroupARegular0to2Range	GroupARegularScale
GroupARegular2to10Range	
GroupARegular10to20Range	
GroupARegular20+Range	
GroupAExpress0to2Range	GroupAExpressScale
GroupAExpress2to10Range	
GroupAExpress10to20Range	
GroupAExpress20+Range	
GroupBRegular0to2Range	GroupBRegularScale
GroupBRegular2to10Range	
GroupBRegular10to20Range	
GroupBRegular20+Range	

표 28. 운송 경비 계산 범위 및 연관된 계산 스케일 (계속)

계산 범위	계산 스케일
GroupBExpress0to2Range	GroupBExpressScale
GroupBExpress2to10Range	
GroupAExpress10to20Range	
GroupBExpress20+Range	
WorldRegular0to2Range	WorldRegularScale
WorldRegular2to10Range	
WorldRegular10to20Range	
WorldRegular20+Range	
WorldExpress0to2Range	WorldExpressScale
WorldExpress2to10Range	
WorldExpress10to20Range	
WorldExpress20+Range	

계산 범위에 대한 추가 정보는 51 페이지의 제 6 장 『계산 스케일 및 계산 범위』 부분을 참조하십시오.

운송 경비 계산 범위에 대한 찾아보기 결과 정의

각 계산 범위에는 찾아보기 결과 세트가 필요합니다. 각각의 계산 범위에는 단 하나의 연관된 값이 있으므로, 각 범위마다 하나의 찾아보기 결과가 필요합니다. 각각의 찾아보기 결과는 운송 경비의 통화가 상점이 위치하는 국가 또는 지역의 로컬 통화이므로 상점의 국가 또는 지역의 로컬 통화와 연관되어야 합니다.

다음 표는 각 계산 범위 찾아보기 결과에 대해 정의해야 하는 주요 특성을 정의한 것입니다. 여기서는 통화가 생략되었지만 실제 구현에서는 포함해야 합니다.

표 29. *GroupARegular0to2LookupResult*

특성	값	값 설명
찾아보기 결과	1.50	2kg 미만의 주문 중량에 대한 1.50 기본 운송 요금
계산 범위 ID	GroupARegular0to2Range	찾아보기 결과가 속하는 계산 범위의 식별자

표 30. *GroupARegular2to10LookupResult*

특성	값	값 설명
찾아보기 결과	0.75	2kg 이상의 주문 중량에 대해 킬로그램당 0.75 추가 경비
계산 범위 ID	GroupARegular2to10Range	찾아보기 결과가 속하는 계산 범위의 식별자

표 31. GroupARegular10to20LookupResult

특성	값	값 설명
찾아보기 결과	0.50	10kg 이상의 주문 중량에 대해 킬로그램 당 0.50 추가 경비
계산 범위 ID	GroupARegular10to20Range	찾아보기 결과가 속하는 계산 범위의 식별자

표 32. GroupARegular20+LookupResult

특성	값	값 설명
찾아보기 결과	0.25	20kg 이상의 주문 중량에 대해 킬로그램 당 0.25 추가 경비
계산 범위 ID	GroupARegular20+Range	찾아보기 결과가 속하는 계산 범위의 식별자

표 33. GroupAExpress0to2LookupResult

특성	값	값 설명
찾아보기 결과	2.75	2kg 미만의 주문 중량에 대한 2.75 기본 운송 요금
계산 범위 ID	GroupAExpress0to2Range	찾아보기 결과가 속하는 계산 범위의 식별자

표 34. GroupAExpress2to10LookupResult

특성	값	값 설명
찾아보기 결과	1.00	2kg 이상의 주문 중량에 대해 킬로그램 당 1.00 추가 경비
계산 범위 ID	GroupAExpress2to10Range	찾아보기 결과가 속하는 계산 범위의 식별자

표 35. GroupAExpress10to20LookupResult

특성	값	값 설명
찾아보기 결과	0.75	10kg 이상의 주문 중량에 대해 킬로그램 당 0.75 추가 경비
계산 범위 ID	GroupAExpress10to20Range	찾아보기 결과가 속하는 계산 범위의 식별자

표 36. GroupAExpress20+LookupResult

특성	값	값 설명
찾아보기 결과	0.50	20kg 이상의 주문 중량에 대해 킬로그램 당 0.50 추가 경비
계산 범위 ID	GroupAExpress20+Range	찾아보기 결과가 속하는 계산 범위의 식별자

표 37. GroupBRegular0to2LookupResult

특성	값	값 설명
찾아보기 결과	2.00	2kg 미만의 주문 중량에 대한 2.00 기본 운송 요금
계산 범위 ID	GroupBRegular0to2Range	찾아보기 결과가 속하는 계산 범위의 식별자

표 38. GroupBRegular2to10LookupResult

특성	값	값 설명
찾아보기 결과	1.25	2kg 이상의 주문 중량에 대해 킬로그램 당 1.25 추가 경비
계산 범위 ID	GroupBRegular2to10Range	찾아보기 결과가 속하는 계산 범위의 식별자

표 39. GroupBRegular10to20LookupResult

특성	값	값 설명
찾아보기 결과	1.00	10kg 이상의 주문 중량에 대해 킬로그램 당 1.00 추가 경비
계산 범위 ID	GroupBRegular10to20Range	찾아보기 결과가 속하는 계산 범위의 식별자

표 40. GroupBRegular20+LookupResult

특성	값	값 설명
찾아보기 결과	0.75	20kg 이상의 주문 중량에 대해 킬로그램 당 0.75 추가 경비
계산 범위 ID	GroupBRegular20+Range	찾아보기 결과가 속하는 계산 범위의 식별자

표 41. GroupBExpress0to2LookupResult

특성	값	값 설명
찾아보기 결과	3.50	2kg 미만의 주문 중량에 대한 3.50 기본 운송 요금
계산 범위 ID	GroupBExpress0to2Range	찾아보기 결과가 속하는 계산 범위의 식별자

표 42. GroupBExpress2to10LookupResult

특성	값	값 설명
찾아보기 결과	1.75	2kg 이상의 주문 중량에 대해 킬로그램 당 1.75 추가 경비
계산 범위 ID	GroupBExpress2to10Range	찾아보기 결과가 속하는 계산 범위의 식별자

표 43. GroupBExpress10to20LookupResult

특성	값	값 설명
찾아보기 결과	1.50	10kg 이상의 주문 중량에 대해 킬로그램 당 1.50 추가 경비
계산 범위 ID	GroupBExpress10to20Range	찾아보기 결과가 속하는 계산 범위의 식별자

표 44. GroupBExpress20+LookupResult

특성	값	값 설명
찾아보기 결과	1.25	20kg 이상의 주문 중량에 대해 킬로그램 당 1.25 추가 경비
계산 범위 ID	GroupBExpress20+Range	찾아보기 결과가 속하는 계산 범위의 식별자

표 45. WorldRegular0to2LookupResult

특성	값	값 설명
찾아보기 결과	3.00	2kg 미만의 주문 중량에 대한 3.00 기본 운송 요금
계산 범위 ID	WorldRegular0to2Range	찾아보기 결과가 속하는 계산 범위의 식별자

표 46. WorldRegular2to10LookupResult

특성	값	값 설명
찾아보기 결과	2.00	2kg 이상의 주문 중량에 대해 킬로그램 당 2.00 추가 경비
계산 범위 ID	WorldRegular2to10Range	찾아보기 결과가 속하는 계산 범위의 식별자

표 47. WorldRegular10to20LookupResult

특성	값	값 설명
찾아보기 결과	1.75	10kg 이상의 주문 중량에 대해 킬로그램 당 0.50 추가 경비
계산 범위 ID	WorldRegular10to20Range	찾아보기 결과가 속하는 계산 범위의 식별자

표 48. WorldRegular20+LookupResult

특성	값	값 설명
찾아보기 결과	1.50	20kg 이상의 주문 중량에 대해 킬로그램 당 0.25 추가 경비
계산 범위 ID	WorldRegular20+Range	찾아보기 결과가 속하는 계산 범위의 식별자

표 49. WorldExpress0to2LookupResult

특성	값	값 설명
찾아보기 결과	5.00	2kg 미만의 주문 중량에 대한 5.00 기본 운송 요금
계산 범위 ID	WorldExpress0to2Range	찾아보기 결과가 속하는 계산 범위의 식별자

표 50. WorldExpress2to10LookupResult

특성	값	값 설명
찾아보기 결과	2.50	2kg 이상의 주문 중량에 대해 킬로그램 당 2.50 추가 경비
계산 범위 ID	WorldExpress2to10Range	찾아보기 결과가 속하는 계산 범위의 식별자

표 51. WorldExpress10to20LookupResult

특성	값	값 설명
찾아보기 결과	2.00	10kg 이상의 주문 중량에 대해 킬로그램 당 2.00 추가 경비
계산 범위 ID	WorldExpress10to20Range	찾아보기 결과가 속하는 계산 범위의 식별자

표 52. WorldExpress20+LookupResult

특성	값	값 설명
찾아보기 결과	1.75	20kg 이상의 주문 중량에 대해 킬로그램 당 1.75 추가 경비
계산 범위 ID	WorldExpress20+Range	찾아보기 결과가 속하는 계산 범위의 식별자

메모: 이 계산 범위 찾아보기 결과 특성에서는 찾아보기 결과에 대한 통화가 빠져 있습니다. 찾아보기 결과 통화를 정의해야 합니다. 이 예의 경우, 찾아보기 결과의 통화는 계산 스케일의 통화와 일치해야 합니다.

찾아보기 결과에 대한 추가 정보는 51 페이지의 제 6 장 『계산 스케일 및 계산 범위』 부분을 참조하십시오.

운송 경비 계산 스케일을 운송 경비 계산 규칙에 연관

정의된 계산 스케일 각각은 CRULESCALE 데이터베이스 테이블에 정의된 계산 규칙과 연관되어야 합니다. 정의된 계산 스케일과 정의된 계산 규칙 사이의 관계는 다음 표에 나와 있습니다.

표 53. 운송 계산 스케일 및 연관된 계산 규칙

계산 스케일	계산 규칙
GroupARegularScale	GroupARegularRule
GroupAExpressScale	GroupAExpressRule

표 53. 운송 계산 스케일 및 연관된 계산 규칙 (계속)

계산 스케일	계산 규칙
GroupBRegularScale	GroupBRegularRule
GroupBExpressScale	GroupBExpressRule
WorldRegularScale	WorldRegularRule
WorldExpressScale	WorldExpressRule

계산 규칙 및 계산 스케일 사이의 관계에 대한 추가 정보는 51 페이지의 제 6 장 『계산 스케일 및 계산 범위』 부분을 참조하십시오.

운송 경비 계산 코드 첨부

이전에 정의된 새 운송 경비 계산 코드를 사용하려면, 계산 코드를 OrderItem에 첨부해야 합니다. 계산 코드는 하나의 OrderItem이 아니라 상점 카탈로그에서 상품을 구입하는 고객의 모든 OrderItem에 적용되므로 간접적으로 OrderItem에 첨부됩니다.

CATENCALCD 데이터베이스 테이블에서 하나의 항목을 작성하여 간접적으로 계산 코드를 첨부할 것입니다. 계산 코드를 상점 카탈로그의 모든 항목에 연관시키려면, 널(Null)값의 카탈로그 항목 ID를 사용하십시오. 상점에 대한 식별자는 Store가 됩니다.

CATENCALCD 데이터베이스 테이블에 다음 정보 자료를 대량으로 반입합니다.

표 54. 운송 경비 계산 코드 첨부 정보

상점 ID	카탈로그 항목 ID	계산 코드
상점	널(Null)값	ShipCalcCode

계산 코드 첨부에 대한 추가 정보는 23 페이지의 제 4 장 『계산 코드』 부분을 참조하십시오.

운송 경비 계산 규칙을 서비스 센터에 연관

서비스 센터에서 운송 주소로 운송할 때 세금 관할 구역 중 하나와 일치하는 계산 규칙을 선택하기 위한 ShippingCalculationRuleQualify 계산 방법의 경우, 서비스 센터를 운송 경비 계산 규칙과 연관시키는 정보를 SHIPJCRULE 데이터베이스 테이블에 입력해야 합니다.

계산 규칙과 서비스 센터 사이의 관계에 대한 우선순위 특성을 사용합니다. GroupA 또는 GroupB 운송 관할 구역 그룹을 포함하는 관계에 대한 우선순위 특성값을 1로 설정하고 World 운송 관할 구역 그룹을 포함하는 관계에 대한 우선순위 특성값을 0으로 설정합니다. 그렇게 하면 운송 주소가 GroupA 또는 GroupB 관할 구역 그룹 중 하나에 해당하고 World 관할 구역 그룹에 속할 경우, GroupA 또는 GroupB에 적용 가능한 계산 규칙이 World 관할 구역 그룹에 적용 가능한 계산 규칙보다 우선합니다.

이 예에서는 하나의 서비스 센터, 세 개의 운송 관할 구역 그룹, 6개의 계산 규칙이 사용됩니다. 이 요소들 사이의 관계는 다음 표에서 정의됩니다.

표 55. 계산 규칙을 서비스 센터에 관련시키는 정보

서비스 센터	운송 관할 구역 그룹	우선순위	운송 경비 계산 규칙
FulfillmentA	GroupA	1	GroupARegular
			GroupAExpress
	GroupB	1	GroupBRegular
			GroupBExpress
	World	0	WorldRegular
			WorldExpress

기본 운송 방법 정의(선택)

상점이나 장기 구매 계약에 대해 기본 운송 방법을 정의할 수 있습니다. 운송 방법은 STOREDEF 데이터베이스 테이블에서 상점 및 장기 구매 계약과 연관됩니다.

운송 방법을 기본 운송 방법으로 설정하는 데 필요한 값을 판별하려면, 온라인 정보에서 데이터베이스 스키마 문서를 참조하십시오.

상점에 대한 기본 운송 계산 코드 정의(선택)

상점에서 운송 경비에 대해 아직 기본 계산 코드를 정의하지 않은 경우, 이전에 정의한 계산 코드를 기본 운송 경비 계산 코드로 만들 수 있습니다. 상점은 하나의 기본 운송 계산 코드만 가질 수 있습니다.

상점의 기본 계산 코드는 STENCALUSG 데이터베이스 테이블에 정의됩니다. 다음 표에는 상점에 대한 기본 운송 계산 코드를 정의하는 데 필요한 정보가 있습니다.

표 56. 상점에 대한 기본 계산 코드를 정의하기 위한 정보

상점 ID	계산 사용법	계산 코드
상점	-2(운송)	ShipCalcCode

일반적으로, 운송 계산 코드는 상점의 모든 카탈로그 항목에 첨부되는 것은 아니며 기본 운송 계산 코드로 정의되는 것도 아닙니다. 운송 계산 코드가 상점의 모든 카탈로그 항목에 첨부될 경우, 정의되어 나중에 첨부되는 추가 운송 계산 코드로 인해 총 운송 경비는 각각의 계산 코드에서 생성되는 운송 경비의 합이 됩니다. 기본 운송 계산 코드가 정의되어 있고 어떤 운송 계산 코드도 카탈로그 항목이나 카탈로그 그룹에 첨부되지 않을 경우, 개별적인 카탈로그 항목이나 카탈로그 그룹마다 서로 다른 운송 요금을 가질 수 있습니다. 운송 계산 코드를 카탈로그 항목이나 카탈로그 그룹에 첨부하면 기본 운송 계산 코드가 대체됩니다.

판매세 및 운송세 계산 예

이 예는 판매세 및 운송세를 계산하기 위해 계산 프레임워크를 사용하는 방법을 보여줍니다.

판매세 및 운송세 계산 예 설명

상점은 하나의 서비스 센터에서 전세계에 상품은 운송합니다.

지역 A에 운송되는 주문에 대해서는 15% 판매세를 그리고 지역 B에 운송되는 주문에 대해서는 7% 판매세를 징수해야 합니다. 다른 지역으로 운송되는 주문에 대해서는 판매세를 부과하지 않아도 됩니다. 지역 A와 지역 B에 운송되는 주문에 대해서는 운송 경비에 대해서도 세금을 부과해야 합니다. 지역 A에 있는 주소로 운송되는 물품에 대해서는 운송 경비에는 15% 세금이 부과되는 반면 지역 B에 있는 주소로 운송되는 물품에 대해서는 4% 세금이 부과됩니다.

지역 A와 지역 B는 단일 국가 또는 지역으로 구성됩니다.

다음 표는 부과해야 하는 세금을 요약한 것입니다.

표 57. 판매 세율

지역	세율
A	15%
B	7%
전세계의 나머지 지역	0%

표 58. 운송 세율

지역	세율
A	15%
B	4%
전세계의 나머지 지역	0%

판매세 및 운송세 계산 예 구현

계산 프레임워크를 사용하여 이 예에 대한 세금을 계산하려면, 다음 단계를 완료하십시오.

1. 관할 구역 그룹 및 관할 구역을 정의하십시오. 추가 정보는 97 페이지의 『세금 관할 구역 그룹 및 세금 관할 구역 정의』를 참조하십시오.
2. 세금 카테고리를 정의하십시오. 추가 정보는 98 페이지의 『세금 카테고리 정의』를 참조하십시오.
3. 계산 코드를 정의하십시오. 추가 정보는 99 페이지의 『세금 계산 코드 정의』를 참조하십시오.

4. 계산 규칙을 정의하십시오. 추가 정보는 100 페이지의 『세금 계산 규칙 정의』를 참조하십시오.
5. 계산 스케일을 정의하십시오. 추가 정보는 102 페이지의 『세금 계산 스케일 정의』를 참조하십시오.
6. 계산 범위를 정의하십시오. 추가 정보는 103 페이지의 『세금 계산 범위 정의』를 참조하십시오.
7. 계산 범위에 대한 찾아보기 결과를 정의하십시오. 추가 정보는 104 페이지의 『세금 계산 범위에 대한 찾아보기 결과 정의』를 참조하십시오.
8. 계산 스케일을 계산 규칙에 연관시키십시오. 추가 정보는 105 페이지의 『세금 계산 스케일을 계산 규칙에 연관』를 참조하십시오.
9. 모든 카탈로그 항목과 함께 계산 코드를 첨부하십시오. 추가 정보는 106 페이지의 『세금 계산 코드 첨부』를 참조하십시오.
10. 계산 규칙을 서비스 센터에 연관시키십시오. 추가 정보는 106 페이지의 『세금 계산 규칙을 서비스 센터에 연관』을 참조하십시오.
11. 계산 사용법이 OrderItem에 대해 값을 계산하지 않도록 허용하십시오. 추가 정보는 106 페이지의 『판매세 및 운송세 계산 사용법이 OrderItem의 값을 계산하지 않도록 하기』를 참조하십시오.
12. (선택) 상점에 대한 기본 판매세 및 운송세 계산 코드를 설정하십시오. 추가 정보는 107 페이지의 『상점에 대한 기본 세금 계산 코드 정의(선택)』를 참조하십시오. 상점에서 판매세 또는 운송세에 대해 아직 기본 계산 코드를 정의하지 않은 경우에만 이 단계를 완료합니다.

중요: 텍스트 식별자는 구성요소 사이의 관계를 쉽게 볼 수 있도록 하기 위해 다음 절에서 사용됩니다.

텍스트 식별자는 종종 WebSphere Commerce 데이터베이스에서 올바르지 않습니다. 텍스트 식별자를 정수로 변환하거나 WebSphere Commerce에서 식별자를 생성하도록 해야 합니다. 특정 데이터베이스 테이블에서 식별자로 유효한 값의 유형에 대해서는 온라인 정보에 대한 데이터베이스 스키마를 확인하십시오.

세금 관할 구역 그룹 및 세금 관할 구역 정의

세금 계산에 대해 계산 프레임워크를 사용할 때의 첫 번째 단계는 세금을 부과할 관할 구역 그룹을 정의하는 것입니다. 관할 구역 그룹은 개별적인 관할 구역으로 구성됩니다. 어느 관할 구역이 어느 관할 구역 그룹에 속하는지를 정의하는 관계도 정의해야 합니다.

관할 구역 및 관할 구역 그룹은 주문의 운송 주소를 기초로 세금을 계산하는 데 사용되는 계산 규칙을 판별하기 위해 TaxCalculationRuleQualify 계산 방법에서 사용됩니다.

관할 구역, 관할 구역 그룹 및 이등 사이의 관계에 대한 정보는 다음 데이터베이스 테이블에서 정의됩니다.

JURSTGROUP

이 테이블은 관할 구역 그룹을 정의합니다.

JURST

이 테이블은 관할 구역을 정의합니다.

JURSTGPREL

이 테이블은 어느 관할 구역이 어느 관할 구역 그룹에 속하는 지를 정의합니다.

이러한 데이터베이스 테이블에 대한 추가 정보는 온라인 도움말에서 데이터베이스 스키마 정보를 참조하십시오.

96 페이지의 『판매세 및 운송세 계산 예 설명』에 있는 정보를 기초로, 다음 표에 따라 관할 구역, 관할 구역 및 이들 사이의 관계를 정의할 수 있습니다.

표 59. 세금 계산 예에 대한 관할 구역 및 관할 구역 그룹

지역	관할 구역	관할 구역 그룹
A	A	GroupA
B	B	GroupB

나중에 106 페이지의 『세금 계산 규칙을 서비스 센터에 연관』에서 판매세 및 운송세 계산 규칙을 관할 구역 그룹에 연관시킬 때 우선순위 특성을 이용합니다.

세금 카테고리 정의

세금 카테고리는 각각의 세금 유형/관할 구역 그룹 조합마다 필요합니다. 판매세와 운송세는 TAXTYPE 데이터베이스 테이블에서 다른 세금 유형으로 정의되므로 판매세와 운송세에 대해 별도의 세금 카테고리를 정의해야 합니다. 판매세 및 운송세에 대한 세금 유형의 기본값은 언어의 영향을 받지 않는 부트스트랩 파일에 정의됩니다. 부트스트랩 파일에 대한 추가 정보는 121 페이지의 『부트스트랩 파일』 부분을 참조하십시오.

이 예에서 전세계의 나머지 지역에 대해서는 0% 세율을 적용하기 때문에, 세금 카테고리를 정의하지 않아도 됩니다. 추가 정보는 106 페이지의 『판매세 및 운송세 계산 사용법이 OrderItem의 값을 계산하지 않도록 하기』를 참조하십시오.

이 예에서는 네 개의 세금 카테고리가 필요합니다(GroupA 관할 구역 그룹에 대해 두 개, 그리고 GroupB 관할 구역 그룹에 대해 두 개). 다음 표는 예 설명을 기초로 정의할 수 있는 세금 카테고리를 보여줍니다.

표 60. 세금 계산 예에 대한 세금 카테고리

세금 카테고리	세금 유형	설명
GroupA_SalesTax	-3(판매세)	지역 A, 판매세(15%)
GroupA_ShipTax	-4(운송세)	지역 A, 운송세(15%)

표 60. 세금 계산 예에 대한 세금 카테고리 (계속)

세금 카테고리	세금 유형	설명
GroupB_SalesTax	-3(판매세)	지역 B, 판매세(7%)
GroupB_ShipTax	-4(운송세)	지역 B, 운송세(4%)

세금 카테고리 정보는 다음 데이터베이스 테이블에 정의됩니다.

TAXCGRY

이 테이블은 세금 카테고리를 정의합니다.

TAXCGRYDS

이 테이블은 여러 언어로 된 설명이 세금 카테고리에 연관되도록 합니다.

이러한 데이터베이스 테이블에 대한 추가 정보는 온라인 도움말에서 데이터베이스 스키마 정보를 참조하십시오.

각 세금 카테고리에는 고유한 식별자가 지정됩니다. 고유한 식별자는 계산 규칙을 세금 카테고리에 연관시키는 데 사용됩니다.

세금 계산 코드 정의

세금은 주문의 모든 항목에 적용되므로 이 예에서는 단 두 개의 계산 코드만 정의해야 합니다. 하나의 계산 코드는 판매세를 나타내고 다른 계산 코드는 운송세를 나타내게 됩니다.

두 계산 코드 모두 CalculationCodeQualify 계산 방법과 연관되어야 합니다.

다음은 각각의 계산 코드에 대해 정의해야 하는 주요 특성입니다.

표 61. SalesTaxCalcCode(판매세 계산 코드) 특성

특성	값	값 설명
그룹화 방법	0	상품을 그룹화하지 않음
규정 플래그	0	이 계산 코드에 대해 지정된 CalculationCodeQualify 계산 방법은 호출되지 않습니다.
식별 문자열	판매세 예 코드	계산 코드를 고유하게 식별하는 문자열로 특성의 계산 사용법과 상점 또는 상점 그룹에 제공됩니다.
공개됨	1	계산 코드가 활성화됨
계산 사용법	-3	판매세 계산 사용법에 대한 계산 사용법 ID
CalculationCodeQualify 계산 방법	-42	CalculationCodeQualifyCmd에 대한 계산 방법 ID
CalculationCodeApply 계산 방법	-44	SalesTaxCalculationCodeApplyCmd에 대한 계산 방법 ID
CalculationCodeCalculate 계산 방법	-43	CalculationCodeCalculateCmd에 대한 계산 방법 ID

표 62. ShipTaxCalcCode(운송세 계산 코드) 특성

특성	값	값 설명
그룹화 방법	0	상품을 그룹화하지 않음
규정 플래그	0	이 계산 코드에 대해 지정된 CalculationCodeQualify 계산 방법은 호출되지 않습니다.
식별 문자열	운송세 예 코드	계산 코드를 고유하게 식별하는 문자열로 특성의 계산 사용법과 상점 또는 상점 그룹에 제공됩니다.
공개됨	1	계산 코드가 활성화됨
계산 사용법	-4	운송세 계산 사용법에 대한 계산 사용법 ID
CalculationCodeQualify 계산 방법	-62	CalculationCodeQualifyCmd에 대한 계산 방법 ID
CalculationCodeApply 계산 방법	-64	ShippingTaxCalculationCodeApplyCmd에 대한 계산 방법 ID
CalculationCodeCalculate 계산 방법	-63	CalculationCodeCalculateCmd에 대한 계산 방법 ID

계산 코드에 대한 추가 정보는 23 페이지의 제 4 장 『계산 코드』 부분을 참조하십시오.

세금 계산 규칙 정의

일반적으로, 백분을 세금 계산에는 각각의 계산 코드와 각각의 세금 카테고리에 대해 하나의 계산 규칙이 필요합니다. 이 예의 경우, 네 개의 세금 계산 규칙이 필요합니다.

- 판매세 계산 코드 및 GroupA_SalesTax 세금 카테고리
- 운송세 계산 코드 및 GroupA_ShipTax 세금 카테고리
- 판매세 계산 코드 및 GroupB_SalesTax 세금 카테고리
- 운송세 계산 코드 및 GroupB_ShipTax 세금 카테고리

이러한 규칙은 모두 세금 계산 규칙이므로, 이러한 계산 규칙에 대해 TaxCalculationRuleQualify 계산 방법이 사용되어여 함을 지정해야 합니다.

다음은 각각의 계산 규칙에 대해 정의해야 하는 주요 특성입니다.

표 63. GroupASalesRule 특성(GroupA 관할 구역 그룹에서 15% 판매세 계산)

특성	값	값 설명
계산 코드	SalesTaxCalcCode	이전에 정의된 판매세 계산 코드
식별 번호	1	계산 코드와 함께 계산 규칙을 고유하게 식별하는 번호입니다.
규정 플래그	1	계산 규칙에 대해 정의된 규정 계산 방법을 호출하여 계산 규칙이 주문의 각 항목에 적용되는지 확인합니다.
조합	2	계산 규칙의 결과는 "0" 또는 "2" 조합 특성을 가지고 있는 다른 계산 규칙과 결합될 수 있습니다.
세금 카테고리	GroupA_SalesTax	판매세 계산 사용법에 대한 계산 사용법 ID

표 63. GroupASalesRule 특성(GroupA 관할 구역 그룹에서 15% 판매세 계산) (계속)

특성	값	값 설명
CalculationRuleQualify 계산 방법	-46	TaxCalculationRuleQualifyCmd에 대한 계산 방법 ID
CalculationRuleCalculate 계산 방법	-47	CalculationRuleCalculateCmd에 대한 계산 방법 ID

표 64. GroupAShipRule 특성(GroupA 관할 구역 그룹에서 15% 운송세 계산)

특성	값	값 설명
계산 코드	ShipTaxCalcCode	이전에 정의된 운송세 계산 코드
식별 문자열	GroupA 운송세 예	계산 코드와 함께 계산 규칙을 고유하게 식별하는 문자열입니다.
규정 플래그	1	계산 규칙에 대해 정의된 규정 계산 방법을 호출하여 계산 규칙이 주문의 각 항목에 적용되는지 확인합니다.
조합	2	계산 규칙의 결과는 "0" 또는 "2" 조합 특성을 가지고 있는 다른 계산 규칙과 결합될 수 있습니다.
세금 카테고리	GroupA_ShipTax	운송세 계산 사용법에 대한 계산 사용법 ID
CalculationRuleQualify 계산 방법	-66	TaxCalculationRuleQualifyCmd에 대한 계산 방법 ID
CalculationRuleCalculate 계산 방법	-67	CalculationRuleCalculateCmd에 대한 계산 방법 ID

표 65. GroupBSalesRule 특성(GroupB 관할 구역 그룹에서 7% 판매세 계산)

특성	값	값 설명
계산 코드	SalesTaxCalcCode	이전에 정의된 판매세 계산 코드
식별 문자열	GroupB 판매세 예	계산 코드와 함께 계산 규칙을 고유하게 식별하는 문자열입니다.
규정 플래그	1	계산 규칙에 대해 정의된 규정 계산 방법을 호출하여 계산 규칙이 주문의 각 항목에 적용되는지 확인합니다.
조합	2	계산 규칙의 결과는 "0" 또는 "2" 조합 특성을 가지고 있는 다른 계산 규칙과 결합될 수 있습니다.
세금 카테고리	GroupB_SalesTax	판매세 계산 사용법에 대한 계산 사용법 ID
CalculationRuleQualify 계산 방법	-46	TaxCalculationRuleQualifyCmd에 대한 계산 방법 ID
CalculationRuleCalculate 계산 방법	-47	CalculationRuleCalculateCmd에 대한 계산 방법 ID

표 66. GroupBShipRule 특성(GroupB 관할 구역 그룹에서 4% 운송세 계산)

특성	값	값 설명
계산 코드	ShipTaxCalcCode	이전에 정의된 운송세 계산 코드

표 66. GroupBShipRule 특성(GroupB 관할 구역 그룹에서 4% 운송세 계산) (계속)

특성	값	값 설명
식별 문자열	GroupB 운송세 예	계산 코드와 함께 계산 규칙을 고유하게 식별하는 문자열입니다.
규정 플래그	1	계산 규칙에이 주문의 각 항목에 적용되는지 확인합니다.
조합	2	계산 규칙의 결과는 "0" 또는 "2" 조합 특성을 가지고 있는 다른 계산 규칙과 결합될 수 있습니다.
세금 카테고리	GroupB_ShipTax	운송세 계산 사용법에 대한 계산 사용법 ID
CalculationRuleQualify 계산 방법	-66	TaxCalculationRuleQualifyCmd에 대한 계산 방법 ID
CalculationRuleCalculate 계산 방법	-67	CalculationRuleCalculateCmd에 대한 계산 방법 ID

계산 규칙에 대한 추가 정보는 37 페이지의 제 5 장 『계산 규칙』 부분을 참조하십시오.

세금 계산 스케일 정의

계산 스케일은 각 계산 사용법/관할 구역 그룹 조합마다 필요합니다. 계산 스케일은 모든 세금 부과 레벨이 다뤄지도록 정의해야 합니다. 계산 스케일은 백분을 계산 스케일이고 해당되는 모든 계산 범위는 0에서 시작하므로, 이 계산 스케일에 대해 수량 단위와 통화를 지정하지 않아도 됩니다. 모든 통화로 변환될 수 있습니다. 계산 스케일은 백분을 세율을 찾기 위해 사용됩니다.

이 예에서 전세계의 나머지 지역에 대해서는 달리 0% 세율을 처리할 것이므로, 계산 스케일을 정의하지 않아도 됩니다. 추가 정보는 106 페이지의 『판매세 및 운송세 계산 사용법이 OrderItem의 값을 계산하지 않도록 하기』를 참조하십시오.

이 예에서는 다음과 같이 네 가지의 계산 스케일이 필요합니다.

- GroupA 판매세
- GroupA 운송세
- GroupB 판매세
- GroupB 운송세

다음은 각각의 계산 스케일에 대해 정의해야 하는 주요 특성입니다.

표 67. GroupASalesScale(GroupA 판매세 계산 스케일)

특성	값	값 설명
계산 사용법	-3	판매세 계산 사용법
식별 문자열	세금 부과 예	계산 스케일을 고유하게 식별하는 문자열로 특정의 계산 사용법과 상점 또는 상점 그룹에 제공됩니다.

표 67. GroupASalesScale(GroupA 판매세 계산 스케일) (계속)

특성	값	값 설명
CalculationScaleLookup 계산 방법	-53	TaxableNetPriceCalculationScaleLookupCmd

표 68. GroupAShipScale(GroupA 운송세 계산 스케일)

특성	값	값 설명
계산 사용법	-4	운송세 계산 사용법
식별 문자열	세금 부과 예	계산 스케일을 고유하게 식별하는 문자열로 특정의 계산 사용법과 상점 또는 상점 그룹에 제공됩니다.
CalculationScaleLookup 계산 방법	-73	NetShippingCalculationScaleLookupCmd

표 69. GroupBSalesScale(GroupB 판매세 계산 스케일)

특성	값	값 설명
계산 사용법	-3	판매세 계산 사용법
식별 문자열	세금 부과 예	계산 스케일을 고유하게 식별하는 문자열로 특정의 계산 사용법과 상점 또는 상점 그룹에 제공됩니다.
CalculationScaleLookup 계산 방법	-53	TaxableNetPriceCalculationScaleLookupCmd

표 70. GroupBShipScale(GroupB 운송세 계산 스케일)

특성	값	값 설명
계산 사용법	-4	운송세 계산 사용법
식별 문자열	세금 부과 예	계산 스케일을 고유하게 식별하는 문자열로 특정의 계산 사용법과 상점 또는 상점 그룹에 제공됩니다.
CalculationScaleLookup 계산 방법	-73	NetShippingCalculationScaleLookupCmd

계산 스케일에 대한 추가 정보는 51 페이지의 제 6 장 『계산 스케일 및 계산 범위』 부분을 참조하십시오.

세금 계산 범위 정의

세율은 항목 가격, 중량 또는 수량에 관계 없이 주문의 모든 항목에 적용되므로 각각의 계산 스케일에 대해 단 하나의 계산 범위가 필요합니다.

다음은 각 계산 범위에 대해 정의해야 하는 주요 특성입니다.

표 71. GroupASalesRange(GroupA 판매세 계산 범위)

특성	값	값 설명
계산 스케일 ID	GroupASalesScale	이전에 정의된 계산 스케일
계산 범위 시작값	0	주문에 대해 0 이상의 총 원가는 이 범위에 속함
누적 계산 범위 지시자	0	이 계산 범위는 누적되지 않습니다.

표 71. GroupASalesRange(GroupA 판매세 계산 범위) (계속)

특성	값	값 설명
CalculationRange 계산 방법	-59	PercentageCalculationRangeCmd

표 72. GroupAShippingRange(GroupA 운송세 계산 범위)

특성	값	값 설명
계산 스케일 ID	GroupAShipScale	이전에 정의된 계산 스케일
계산 범위 시작값	0	주문에 대해 0 이상의 총 원가는 이 범위에 속함
누적 계산 범위 지시자	0	이 계산 범위는 누적되지 않습니다.
CalculationRange 계산 방법	-59	PercentageCalculationRangeCmd

표 73. GroupBSalesRange(GroupB 판매세 계산 범위)

특성	값	값 설명
계산 스케일 ID	GroupBSalesScale	이전에 정의된 계산 스케일
계산 범위 시작값	0	주문에 대해 0 이상의 총 원가는 이 범위에 속함
누적 계산 범위 지시자	0	이 계산 범위는 누적되지 않습니다.
CalculationRange 계산 방법	-59	PercentageCalculationRangeCmd

표 74. GroupBShippingRange(GroupA 운송세 계산 범위)

특성	값	값 설명
계산 스케일 ID	GroupBShipScale	이전에 정의된 계산 스케일
계산 범위 시작값	0	주문에 대해 0 이상의 총 원가는 이 범위에 속함
누적 계산 범위 지시자	0	이 계산 범위는 누적되지 않습니다.
CalculationRange 계산 방법	-59	PercentageCalculationRangeCmd

주: OrderItem에 적용될 모든 할인에 세금이 면제되지 않을 경우, GroupASalesRange 및 GroupBSalesRange에 대해 TaxableNetPriceCalculationScaleLookupCm (-53) 대신 NetPriceCalculationScaleLookupCmd (-51)을 사용하여 WebSphere Commerce 성능을 향상시킬 수 있습니다.

계산 범위에 대한 추가 정보는 51 페이지의 제 6 장 『계산 스케일 및 계산 범위』 부분을 참조하십시오.

세금 계산 범위에 대한 찾아보기 결과 정의

각 계산 범위에는 찾아보기 결과 세트가 필요합니다. 이 예의 경우, 찾아보기 결과는 백분을 세울입니다. 각각의 계산 범위에는 단 하나의 세율이 있으므로, 각 범위마다 하나의 찾아보기 결과가 필요합니다. 찾아보기 결과는 백분을 값이므로, 통화와 수량 단위가 찾아보기 결과에 연관되지 않아도 됩니다.

다음은 각 계산 범위 찾아보기 결과에 대해 정의해야 하는 주요 특성입니다.

표 75. GroupASalesLookupResult(GroupA 판매세 계산 범위 찾아보기 결과)

특성	값	값 설명
찾아보기 결과	15.0	그룹 A에 대한 15% 판매 세율
계산 범위 ID	GroupASalesRange	찾아보기 결과가 속하는 계산 범위의 식별자

표 76. GroupAShippingLookupResult(GroupA 운송세 계산 범위 찾아보기 결과)

특성	값	값 설명
찾아보기 결과	15.0	그룹 A에 대한 15% 운송 세율
계산 범위 ID	GroupAShippingRange	찾아보기 결과가 속하는 계산 범위의 식별자

표 77. GroupBSalesLookupResult(그룹 B 판매 계산 범위 찾아보기 결과)

특성	값	값 설명
찾아보기 결과	7.0	그룹 B에 대한 7% 판매 세율
계산 범위 ID	GroupBSalesRange	찾아보기 결과가 속하는 계산 범위의 식별자

표 78. GroupBShippingLookupResult(GroupA 운송세 계산 범위 찾아보기 결과)

특성	값	값 설명
찾아보기 결과	4.0	그룹 B에 대한 4% 운송 세율
계산 범위 ID	GroupBShippingRange	찾아보기 결과가 속하는 계산 범위의 식별자

찾아보기 결과에 대한 추가 정보는 51 페이지의 제 6 장 『계산 스케일 및 계산 범위』 부분을 참조하십시오.

세금 계산 스케일을 계산 규칙에 연관

정의된 계산 스케일 각각은 CRULESCALE 데이터베이스 테이블에 정의된 계산 규칙과 연관되어야 합니다. 정의된 계산 스케일과 정의된 계산 규칙 사이의 관계는 다음 표에 나와 있습니다.

표 79. 세금 계산 스케일 및 연관된 계산 규칙

계산 스케일	계산 규칙
GroupASalesScale	GroupASalesRule
GroupAShipScale	GroupAShipRule
GroupBSalesScale	GroupBSalesRule
GroupBShipScale	GroupBShipRule

계산 범위 및 계산 스케일 사이의 관계에 대한 추가 정보는 51 페이지의 제 6 장 『계산 스케일 및 계산 범위』 부분을 참조하십시오.

세금 계산 코드 첨부

새로 정의된 판매세와 운송세 계산 코드를 사용하려면, OrderItem에 계산 코드를 첨부해야 합니다. 계산 코드는 하나의 OrderItem이 아니라 상점 카탈로그에서 상품을 구입하는 고객의 모든 OrderItem에 적용되므로 간접적으로 OrderItem에 첨부됩니다.

CATENCALCD 데이터베이스 테이블에 두 개의 항목을 작성하여 간접적으로 계산 코드를 첨부하십시오. 계산 코드를 상점 카탈로그의 모든 항목에 연관시키려면, 널(Null)값의 카탈로그 항목 ID를 사용하십시오. 상점에 대한 식별자를 Store라고 합니다.

CATENCALCD 데이터베이스 테이블에 다음 정보 자료를 대량으로 반입하십시오.

표 80. 계산 코드 첨부 정보

상점 ID	카탈로그 항목 ID	계산 코드
Store	널(Null)값	SalesTaxCalcCode
Store	널(Null)값	ShipTaxCalcCode

계산 코드 첨부에 대한 추가 정보는 23 페이지의 제 4 장 『계산 코드』 부분을 참조하십시오.

세금 계산 규칙을 서비스 센터에 연관

서비스 센터에서 운송 주소로 운송할 때 세금 관할 구역 중 하나와 일치하는 계산 규칙을 선택하기 위한 TaxCalculationRuleQualify 계산 방법의 경우 서비스 센터를 세금 계산 규칙과 연관시키는 정보를 TAXJCRULE 데이터베이스 테이블에 입력해야 합니다.

하나의 서비스 센터와 두 개의 세금 관할 구역 그리고 네 개의 계산 규칙을 가지고 있습니다. 이 요소들의 관계는 다음 표에서 정의됩니다.

표 81. 계산 규칙을 서비스 센터에 관련시키는 정보

서비스 센터	세금 관할 구역	우선순위	세금 계산 규칙
FulfillmentA	GroupA	1	GroupASalesRule
			GroupAShipRule
	GroupB	1	GroupBSalesRule
			GroupBShipRule

판매세 및 운송세 계산 사용법이 OrderItem의 값을 계산하지 않도록 하기

기본적으로, WebSphere Commerce는 계산 사용법이 OrderItem의 값을 리턴하지 않을 때 예외를 발생합니다. 계산 사용법 사용 지시자(STENCALUSG.USAGEFLAG)를 "1"로 설정하면 이를 방지할 수 있습니다. 계산 사용법 사용 지시자가 1로 설정되고 계산 사용법이 값을 리턴하지 않을 경우, WebSphere Commerce는 계산된 값을 0으로 간주합니다.

이 예에서 이러한 행위를 이용하여 정의해야 하는 세금 카테고리, 계산 규칙 및 계산 스케일의 수를 줄일 것입니다. 이 열을 "1"로 설정하지 않았으면, 운송 주소가 World 관할 구역 그룹에 있는 관할 구역에 속할 경우 운송에 대해 0% 세금율을 계산하도록 World 관할 구역 그룹, 세금 카테고리, 계산 규칙 및 계산 스케일을 정의해야 합니다.

STENCALUSG 데이터베이스 테이블은 상점에 대한 기본 계산 코드를 정의하기 위해 서도 사용됩니다. 기본 계산 코드 정보는 USAGEFLAG 열이 설정될 동일 데이터베이스 행에 표시되어야 합니다. 기본 계산 코드 정의에 대해서는 『상점에 대한 기본 세금 계산 코드 정의(선택)』 부분을 참조하십시오.

다음 표에는 판매세와 운송세 계산 사용법에서 OrderItem의 값을 계산하지 않아도 되도록 하는 데 필요한 정보가 들어 있습니다.

표 82. 판매세와 운송세 계산 사용법에서 OrderItem의 값을 계산하지 않아도 되도록 하기 위한 정보

상점 ID	계산 사용법	계산 코드	사용 지시자
Store	-3(판매세)	SalesTaxCalcCode	1
Store	-4(운송세)	ShipTaxCalcCode	1

상점에 대한 기본 세금 계산 코드 정의(선택)

상점에서 세금을 대해 아직 기본 계산 코드를 정의하지 않은 경우, 이전에 정의한 계산 코드를 기본 계산 코드로 만들 수 있습니다.

상점의 기본 계산 코드는 STENCALUSG 데이터베이스 테이블에 정의됩니다. 다음 표에는 상점에 대한 기본 판매세 및 운송세 계산 코드를 정의하는 데 필요한 정보가 있습니다.

표 83. 상점에 대한 기본 계산 코드를 정의하기 위한 정보

상점 ID	계산 사용법	계산 코드
Store	-3(판매세)	SalesTaxCalcCode
Store	-4(운송세)	ShipTaxCalcCode

부록 A. 추가 UML 오브젝트 모델 도표

이 절에는 계산 프레임워크의 다른 부분을 보여주는 추가 UML 오브젝트 모델 도표가 있습니다.



이 절에서 UML 오브젝트 모델 도표에 사용된 변환에 대한 추가 정보는 117 페이지의 부록 B 『UML 범례』 부분을 참조하십시오.

계산 방법

다음 UML 오브젝트 모델 도표는 계산 방법에 관련되는 오브젝트들 사이의 관계를 보여줍니다.



그림 14. 계산 방법 UML 오브젝트 모델 도표

계산 사용법

다음 UML 오브젝트 모델 도표는 계산 사용법에 관련되는 오브젝트들 사이의 관계를 보여줍니다.

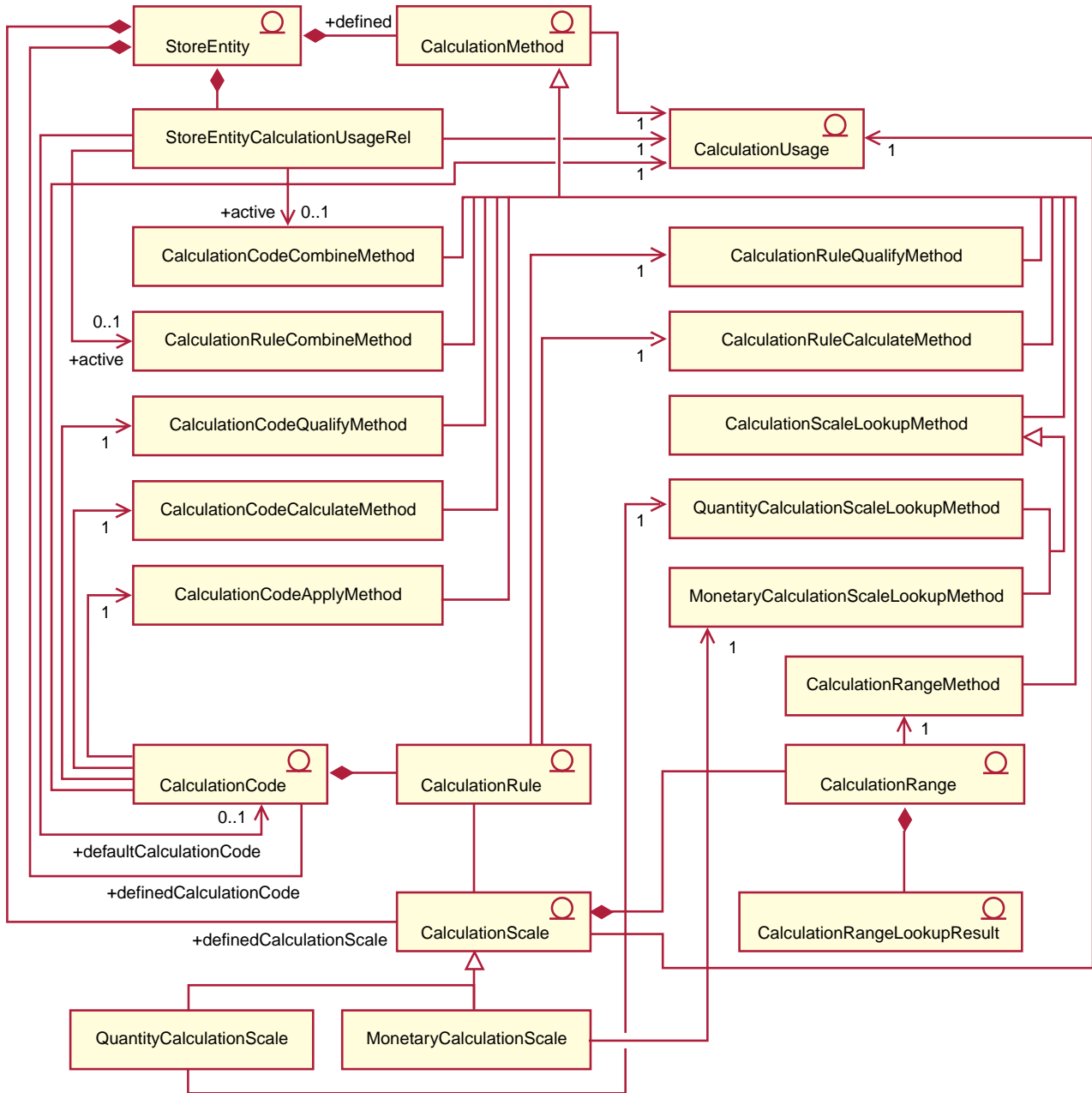

그림 15. 계산 사용법 UML 오브젝트 모델 도표

계산 코드 직접 첨부

다음 UML 오브젝트 모델 도표는 계산 코드가 직접 OrderItems에 첨부될 때 관련되는 오브젝트들 사이의 관계를 보여줍니다.

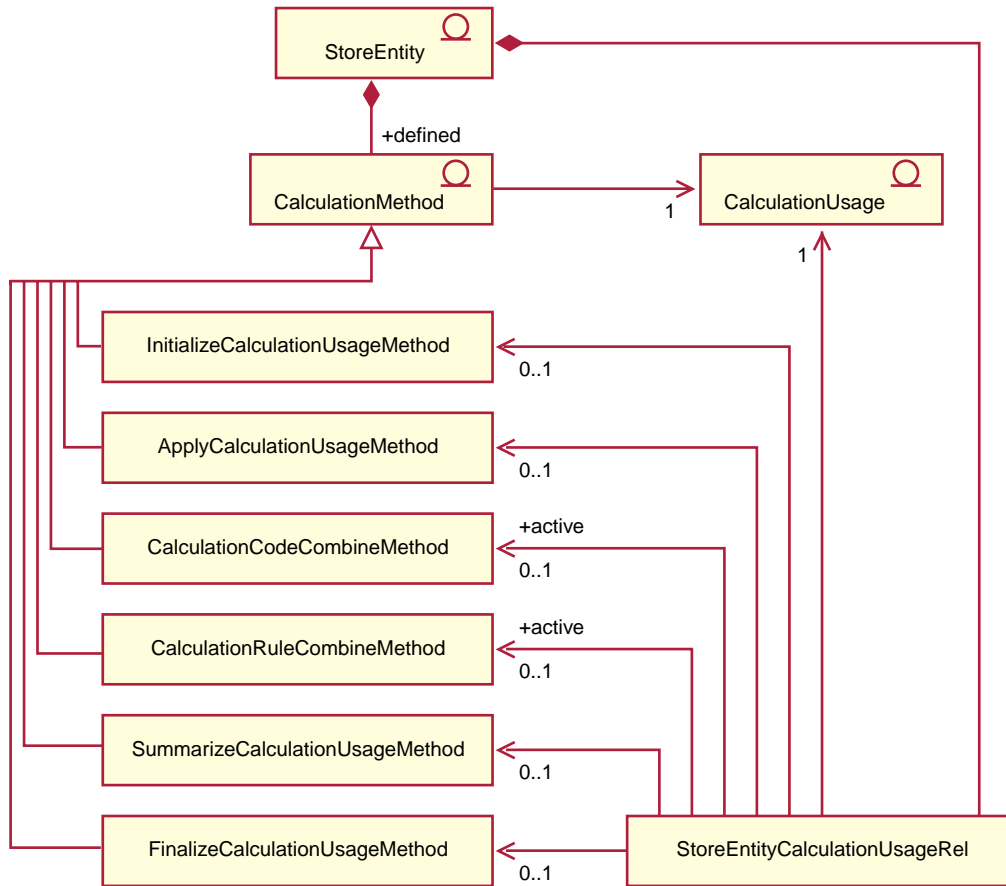

그림 16. 계산 코드 직접 첨부 UML 오브젝트 모델 도표

계산 코드 간접 첨부

다음 UML 오브젝트 모델 도표는 계산 코드가 간접적으로 OrderItems에 첨부될 때 관련되는 오브젝트들 사이의 관계를 보여줍니다.

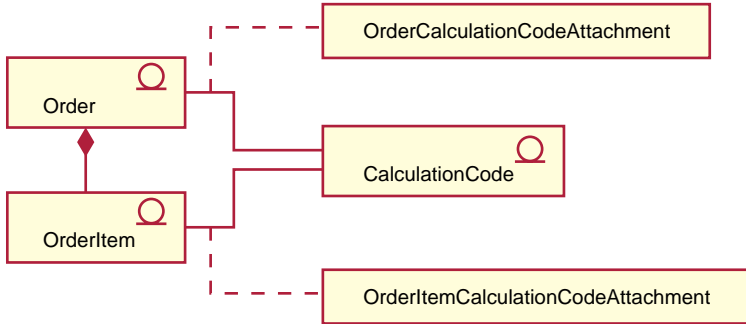

그림 17. 계산 코드 간접 첨부 UML 오브젝트 모델 도표

할인 구현

다음 UML 오브젝트 모델 도표는 계산 프레임워크가 할인 계산에 사용될 때 관련되는 오브젝트들 사이의 관계를 보여줍니다.

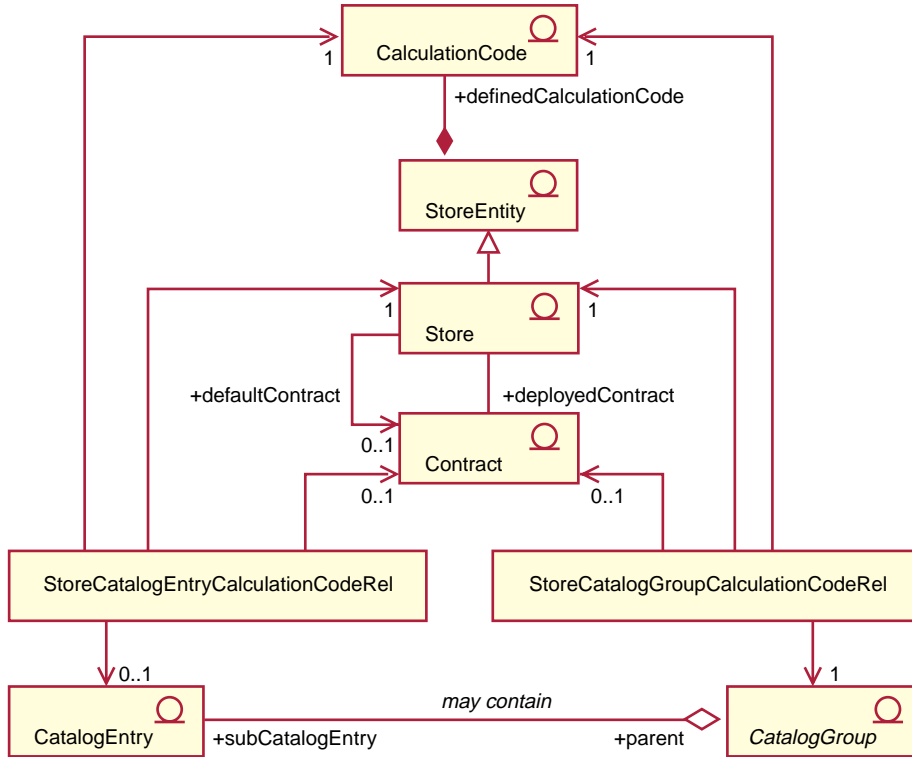

그림 18. 계산 프레임워크 할인 구현 UML 오브젝트 모델 도표

세금 구현

다음 UML 오브젝트 모델 도표는 계산 프레임워크가 판매 및 운송 세금 계산에 사용될 때 관련되는 오브젝트들 사이의 관계를 보여줍니다.

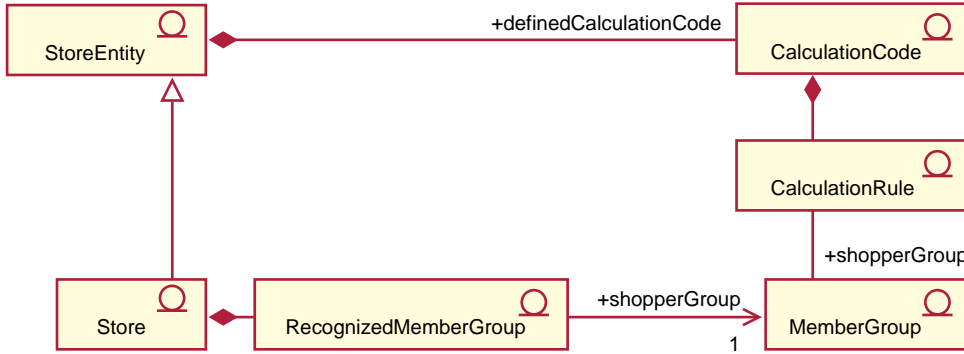

그림 19. 계산 프레임워크 판매 및 운송 세금 구현 UML 오브젝트 모델 도표

운송 구현

다음 UML 오브젝트 모델 도표는 계산 프레임워크가 운송 비용 계산에 사용될 때 관련되는 오브젝트들 사이의 관계를 보여줍니다.

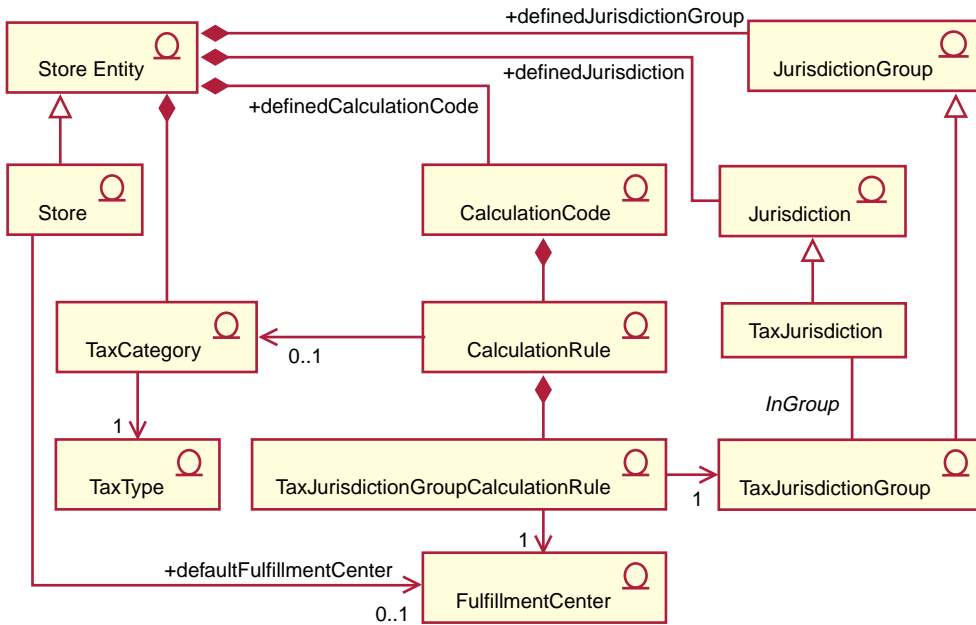

그림 20. 계산 프레임워크 운송 경비 구현 UML 오브젝트 모델 도표

부록 B. UML 범례

UML(Unified Modeling Language)은 소프트웨어 설계의 다른 요소를 표시하기 위한 표준 그래픽 언어입니다. 다음 예는 가장 일반적인 UML 요소의 예입니다. 형식적인 스펙에 대한 추가 정보는 <http://www.rational.com> and <http://www.omg.org>를 참조하십시오.

UML 도표는 다음 항목들로 구성됩니다.

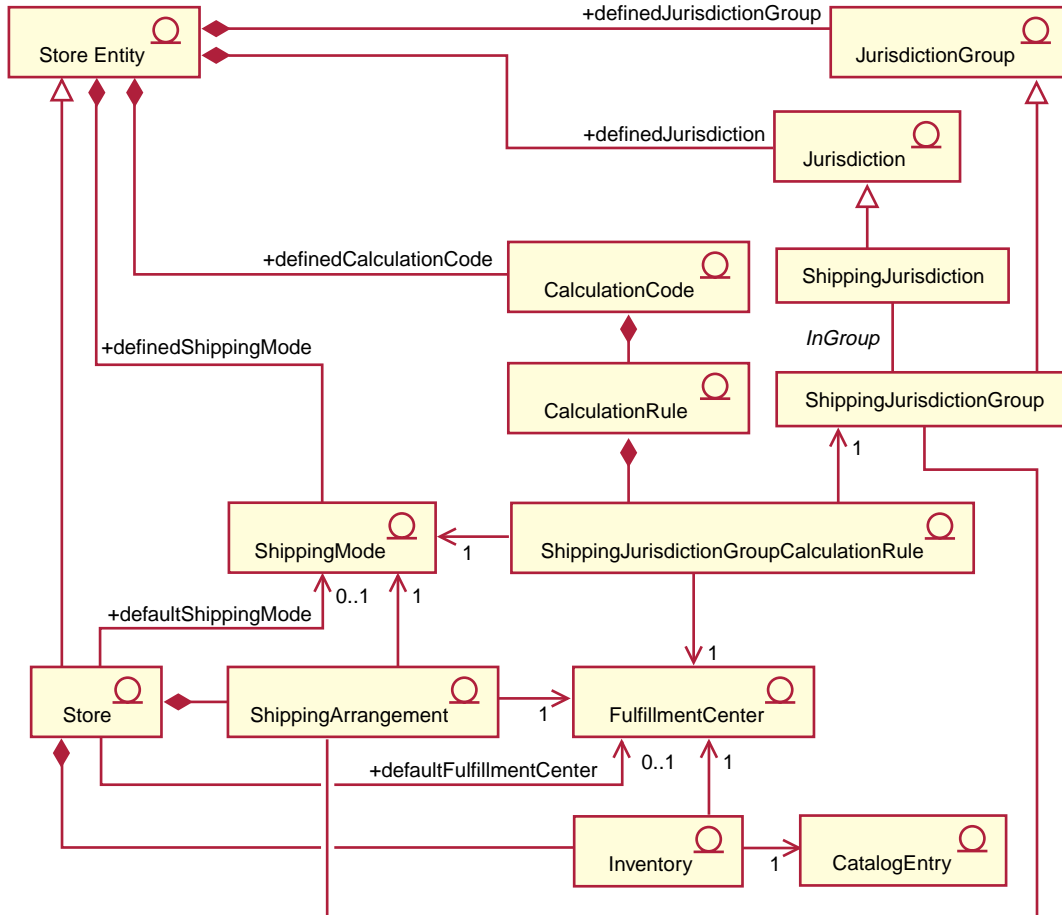
- 상자: 상자는 오브젝트 클래스를 나타냅니다. 클래스 이름은 상자 맨 위에 나타납니다. 속성이 표시된 경우 클래스 이름 아래에 나타납니다. 클래스 이름 및 속성은 선으로 구분됩니다.
- 선: 선은 두 클래스의 오브젝트 사이에 가능한 관계를 나타냅니다. 선의 한쪽 끝에 있는 클래스의 오브젝트들은 다른 클래스의 오브젝트와 "연관"될 수 있습니다.
- 칠해진 다이아몬드: 선의 끝에 있는 칠해진 다이아몬드 형태는 값이 포함되어 있음을 나타냅니다. 선의 다른 끝에 있는 클래스의 오브젝트들은 다이아몬드가 터치는 클래스에 대한 하나의 오브젝트 일부이거나 단 하나의 오브젝트입니다.
- 비어있는 모양의 다이아몬드: 선의 끝에 있는 비어있는 모양의 다이아몬드는 참조가 포함되어 있음을 나타냅니다. 선의 다이아몬드 끝에 있는 오브젝트들은 선의 다른 끝에 있는 클래스의 오브젝트 그룹으로 볼 수 있습니다.
- 입도 숫자: 이는 입도 제한사항을 나타내기 위해 관계 선의 끝에 나타납니다. 다음 표는 입도 제한사항을 요약한 것입니다.

입도 숫자	관계 유형
1	하나 및 유일한 하나
0..1	0 또는 하나
0..n	0개 이상
1..n	하나 이상

입도 제한사항이 표시되지 않은 경우, 채워진 다이아몬드가 관계 선의 끝에 나타나지 않으면 입도는 0..n인 것으로 가정됩니다. 그러한 경우, 입도는 1이어야 합니다.

- 더하기 부호: 관계 선의 끝에 있는 더하기 부호는 선의 끝에 있는 클래스의 오브젝트가 관계에서 역할을 재생함을 나타냅니다. 더하기 부호 다음의 텍스트는 관계에서 오브젝트의 역할을 나타냅니다.
- 화살표: 관계 선의 끝에 있는 화살표는 두 오브젝트 사이의 관계 방향이 화살표 방향이라는 것을 나타냅니다. 관계 선에 화살표가 없으면 오브젝트들 사이의 관계 방향은 정상적으로 두 방향 모두 임을 나타냅니다.

다음 도표는 위의 개념을 보여줍니다.

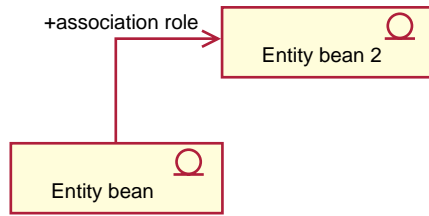

이 도표는 엔터프라이즈 JavaBeans bean을 나타내는 기호가 있는 두 개의 엔티티 bean을 보여줍니다. 첫 번째 엔티티 bean에서 두 번째 엔티티 bean으로의 단방향 연관이 있습니다. 더하기 부호 다음에는 두 번째 엔티티 bean의 역할을 설명하는 텍스트가 있습니다.

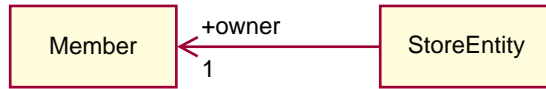

이 도표에서, StoreEntity에는 구성원이라고 하는 하나 및 유일한 하나의 소유자가 있습니다. 구성원은 0개 이상의 StoreEntity를 소유할 수 있습니다. 더하기 부호는 구성원이 이 관계에서 역할을 재생함을 나타냅니다. 이러한 경우, 구성원은 StoreEntity의 소유자입니다. 회살표는 보통 소유자에 대한 StoreEntity는 조회하지만 소유하는 모든 StoreEntity의 구성원은 조회하지 않고 StoreEntity 소유자를 판별함을 나타냅니다.



이 도표에서, OrderItem은 항상 하나 및 유일한 하나의 주문 일부입니다. 주문에는 0개 이상의 OrderItem이 있습니다.

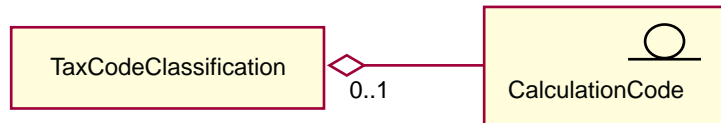

이 도표는 CalculationCode가 0개 이상의 TaxCodeClassification을 그룹화하고 TaxCodeClassification은 0개 이상의 CalculationCode를 그룹화합니다.

부록 C. 데이터 모델 범례

WebSphere Commerce 데이터베이스 스키마 내의 데이터베이스 테이블은 기능 그룹으로 구성됩니다. 데이터베이스 테이블 사이의 참조 무결성 관계 그림에서는 다음 기호가 사용됩니다.



점으로 된 둥근 사각형은 종속성이 약한 엔티티를 나타냅니다. 종속성이 약한 엔티티의 인스턴스는 다른 엔티티에 대한 관계를 판별하지 않고는 고유하게 식별할 수 없습니다. 종속성이 약한 엔티티의 인스턴스에 대한 1차 키는 전체적으로 외부 키로 구성됩니다.



실선으로 된 둥근 사각형은 종속성이 강한 엔티티를 나타냅니다. 종속성이 강한 엔티티의 인스턴스는 다른 엔티티에 대한 관계를 판별하지 않으면 고유하게 식별할 수 없습니다. 종속성이 강한 엔티티의 인스턴스에 대한 1차 키에는 외부 키가 포함되지 만, 전체적으로 외부 키로 구성되는 것은 아닙니다.



사각형은 독립 엔티티를 나타냅니다. 독립 엔티티의 인스턴스는 다른 엔티티에 대한 관계를 판별하지 않고도 고유하게 식별할 수 있습니다. 독립 엔티티의 인스턴스에 대한 1차 키에는 외부 키가 없습니다.

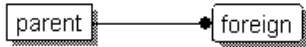

채워진 관계 실선은 식별하는 관계는 나타냅니다. 식별하는 관계는 하위 엔티티의 인스턴스가 상위 엔티티와의 연관을 통해 식별될 때 발생합니다. 상위 엔티티의 1차 키 속성은 하위 엔티티의 1차 키 속성이 됩니다.

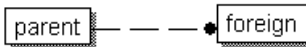

채워진 관계 기호가 있는 관계 점선은 필수적인 비식별 관계를 나타냅니다. 필수적인 비식별 관계는 상위 엔티티의 키 속성이 하위 엔티티의 키가 아닌 속성이 되어야 할 경우에 발생합니다. 즉, 이 관계에서 하위 엔티티의 계승된 키가 아닌 속성은 널(Null)값이 될 수 없습니다.

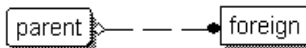

채워져 있는 모양의 기호와 비어있는 모양의 관계 기호가 있는 관계 점선은 선택적인 비식별 관계를 나타냅니다. 선택적인 비식별 관계는 상위 엔티티의 외부 키가 하위 엔티티의 키가 아닌 속성이 될 수 있을 경우에 발생합니다. 즉, 이 관계에서 하위 엔티티의 계승된 키가 아닌 속성은 널(Null)값이 될 수 있습니다.



다시 원래 테이블에 링크되는 관계 선은 순환 관계를 나타냅니다. 순환 관계는 선택적인 비식별 관계여야 합니다.

부록 D. 기타 정보 제공원

온라인 정보

WebSphere Commerce에 대한 추가 정보는 WebSphere Commerce 온라인 도움말에서 볼 수 있습니다. 온라인 도움말은 다음 URL을 방문하여 액세스할 수 있습니다.

`http://host_name/wchelp`

여기서 *host_name*은 WebSphere Commerce를 설치한 시스템의 완전한 TCP/IP 이름입니다.

API 문서

계산 프레임워크에서 사용되는 Java 클래스 및 인터페이스에 대한 API 문서는 WebSphere Commerce 온라인 도움말에서 볼 수 있습니다. 온라인 도움말은 다음 URL을 방문하여 액세스할 수 있습니다.

`http://host_name/wchelp`

여기서 *host_name*은 WebSphere Commerce를 설치한 시스템의 완전한 TCP/IP 이름입니다.

데이터베이스 스키마

계산 프레임워크에서 사용되는 데이터베이스 테이블 및 열에 대한 추가 정보는 WebSphere Commerce 온라인 도움말에서 볼 수 있습니다. 온라인 도움말은 다음 URL을 방문하여 액세스할 수 있습니다.

`http://host_name/wchelp`

여기서 *host_name*은 WebSphere Commerce를 설치한 시스템의 완전한 TCP/IP 이름입니다.

부트스트랩 파일

계산 프레임워크는 언어의 영향을 받지 않는 부트스트랩 파일과 언어의 영향을 받는 부트스트랩 파일에서 초기 데이터를 취합니다. 언어의 영향을 받지 않는 부트스트랩 파일은 `wcs.bootstrap.xml`이고, 언어의 영향을 받는 부트스트랩 파일은 `wcs.bootstrap_xx_XX.xml`입니다. 여기서 *xx_XX*는 언어 표시기입니다. 예를 들어, 한국어인 경우 언어의 영향을 받는 부트스트랩 파일은 `wcs.bootstrap_ko_KR.xml`입니다.

언어의 영향을 받지 않는 부트스트랩 파일과 언어의 영향을 받는 부트스트랩 파일은 둘 다 다음 위치에 있습니다.

- ▶ **AIX** /usr/lpp/CommerceServer/schema/xml
- ▶ **400** /qibm/proddata/WebCommerce/schema/xml
- ▶ **Linux** /opt/WebSphere/CommerceServer/schema/xml
- ▶ **Solaris** /opt/WebSphere/CommerceServer/schema/xml
- ▶ **2000** drive:\Program Files\WebSphere\CommerceServer\schema\xml
- ▶ **NT** drive:\WebSphere\CommerceServer\schema\xml

부트스트랩 파일 및 해당되는 콘텐츠에 대한 추가 정보는 온라인 정보에서 볼 수 있습니다.

계산 프레임워크 데이터 로드

계산 프레임워크 데이터는 WebSphere Commerce에서 두 가지 방법으로 로드할 수 있습니다.

- 계산 프레임워크 데이터를 상점 아카이브의 일부로 묶고 상점 서비스를 사용하여 상점 아카이브를 공개하십시오.
- WebSphere Commerce 로더 패키지를 사용하여 WebSphere Commerce에 계산 프레임워크 데이터를 직접 로드하십시오.

상점 아카이브를 묶어서 공개하고 WebSphere Commerce 로더 패키지를 사용하여 직접 데이터를 로드하는 방법에 대한 정보는 IBM WebSphere Commerce 상점 개발자 안내서에 나와 있습니다.

WebSphere Commerce 상점 개발자 안내서는 다음 웹 사이트에서 사용 가능합니다.

WebSphere Commerce Business Edition

http://www.ibm.com/software/webservers/commerce/wc_be/lit-tech-general.html

WebSphere Commerce Professional Edition

http://www.ibm.com/software/webservers/commerce/wc_pe/lit-tech-general.html

IBM WebSphere Commerce 상점 개발자 안내서에는 운송 및 세금 계산에 사용되는 계산 프레임워크 데이터의 예가 있습니다.

기존 계산 논리 수정, 확장 또는 대체

계산 프레임워크에서 사용되는 Java 메소드를 수정, 확장 또는 대체하기 전에, 기존 비즈니스 논리 수정 및 확장에 대한 정보를 WebSphere Commerce 프로그래머 안내서에서 읽도록 하십시오.

WebSphere Commerce 프로그래머 안내서는 다음 웹 사이트에서 사용 가능합니다.

WebSphere Commerce Business Edition

http://www.ibm.com/software/webservers/commerce/wc_be/lit-tech-general.html

WebSphere Commerce Professional Edition

http://www.ibm.com/software/webservers/commerce/wc_pe/lit-tech-general.html

부록 E. 주의사항

이 정보는 미국에서 제공되는 제품 및 서비스용으로 작성된 것입니다.

IBM은 다른 국가에서 이 책에 기술된 제품, 서비스 또는 기능을 제공하지 않을 수도 있습니다. 현재 사용할 수 있는 제품 및 서비스에 대한 정보는 한국 IBM 담당자에게 문의하십시오. 이 책에서 IBM 제품, 프로그램 또는 서비스를 언급하는 것이 해당 IBM 제품, 프로그램 또는 서비스만을 사용할 수 있다는 것을 의미하지는 않습니다. IBM의 지적 재산을 침해하지 않는 한, 기능상으로 동등한 제품, 프로그램 또는 서비스를 대신 사용할 수 있습니다. 그러나 비IBM 제품, 프로그램 또는 서비스의 운용에 대한 평가 및 검증은 사용자의 책임입니다.

IBM은 이 책에서 다루고 있는 특정 내용에 대해 특허를 보유하고 있거나 현재 특허 출원 중일 수 있습니다. 이 문서를 제공한다고 해서 특허에 대한 사용권까지 제공하는 것은 아닙니다. 사용권에 대한 의문사항은 다음으로 문의하시기 바랍니다.

135-270

서울특별시 강남구 도곡동 467-12, 군인공제회관빌딩

한국 아이.비.엠 주식회사

고객만족센터

전화번호: 080-023-8080

2바이트(DBCS) 정보에 관한 사용권 문의는 한국 IBM 고객만족센터에 문의하거나 다음 주소로 서면 문의하시기 바랍니다.

IBM World Trade Asia Corporation

Licensing

2-31 Roppongi 3-chome, Minato-ku

Tokyo 106, Japan

다음 단락은 현지법과 상충하는 영국이나 기타 국가에서는 적용되지 않습니다.

IBM은 타인의 권리 비침해, 상품성 및 특정 목적에의 적합성에 대한 묵시적 보증을 포함하여(단, 이에 한하지 않음) 묵시적이든 명시적이든 어떠한 종류의 보증없이 이 책을 "현상태대로" 제공합니다. 일부 국가에서는 특정 거래에서 명시적 또는 묵시적 보증의 면책사항을 허용하지 않으므로, 이 사항이 적용되지 않을 수도 있습니다.

이 정보에는 기술적으로 부정확한 내용이나 인쇄상의 오류가 있을 수 있습니다. 이 정보는 주기적으로 변경되며, 변경된 사항은 최신판에 통합됩니다. IBM은 이 책에 설명한 제품 및(또는) 프로그램을 사전 통고없이 언제든지 개선 및(또는) 변경할 수 있습니다.

이 정보에서 언급되는 비IBM의 웹 사이트는 단지 편의상 제공된 것으로, 어떤 방식으로든 이들 웹 사이트를 옹호하고자 하는 것은 아닙니다. 해당 웹 사이트의 자료는 본 IBM 제품 자료의 일부가 아니므로 해당 웹 사이트 사용으로 인한 위험은 사용자 본인이 감수해야 합니다.

IBM은 귀하의 권리를 침해하지 않는 범위 내에서 적절하다고 생각하는 방식으로 귀하가 제공한 정보를 사용하거나 배포할 수 있습니다.

(i) 독립적으로 작성된 프로그램 및 기타 프로그램(이 프로그램 포함) 간의 정보 교환 및 (ii) 교환된 정보의 상호 이용을 목적으로 본 프로그램에 관한 정보를 얻고자 하는 사용권자는 다음 주소로 문의하십시오.

135-270

서울특별시 강남구 도곡동 467-12, 군인공제회관빌딩

한국 아이.비.엠 주식회사

고객만족센터

이러한 정보는 해당 조항 및 조건(예를 들어, 사용료 지불 등)에 따라 사용할 수 있습니다.

이 정보에 기술된 사용권 프로그램 및 사용 가능한 모든 사용권 자료는 IBM이 IBM 기본 계약, IBM 프로그램 사용권 계약(IPLA) 또는 이와 동등한 계약에 따라 제공한 것입니다.

본 문서에 포함된 모든 성능 데이터는 제한된 환경에서 산출된 것입니다. 따라서 다른 운영 환경에서 얻어진 결과는 상당히 다를 수 있습니다. 일부 성능은 개발 레벨 상태의 시스템에서 측정되었을 수 있으므로 이러한 측정치가 일반적으로 사용되고 있는 시스템에서도 동일하게 나타날 것이라고는 보증할 수 없습니다. 또한, 일부 성능은 추정을 통해 추측되었을 수도 있으므로 실제 결과는 다를 수 있습니다. 이 책의 사용자는 본인의 특정 환경에 대해 해당 데이터를 검증해야 합니다.

비IBM 제품에 관한 정보는 해당 제품의 공급업체, 공개 자료 또는 다른 기타 범용 소스로부터 얻은 것입니다. IBM에서는 이러한 비IBM 제품을 테스트하지 않았으므로, 이들 제품과 관련된 성능의 정확성, 호환성 또는 배상 청구에 대해서는 확신할 수 없습니다. 비IBM 제품의 성능에 대한 의문사항은 해당 제품의 공급업체에 문의하십시오.

IBM이 제시하는 방향 또는 의도에 관한 어떠한 언급도 특별한 통지없이 변경될 수 있습니다.

이 정보는 계획 목적만을 위한 것입니다. 이 정보는 기술된 제품이 GA(General Availability)되기 전에 변경될 수 있습니다.

이 정보에는 일상의 비즈니스 운영에서 사용되는 자료 및 보고서에 대한 예제가 들어 있습니다. 이들을 가능한 완벽하게 예시하기 위해 예에는 개인, 회사, 브랜드 및 제품의 이름이 들어 있습니다. 이들 이름은 모두 가공의 것이며 실제 기업의 이름 및 주소와 유사하더라도 이는 전적으로 우연입니다.

이 제품에 나오는 신용 카드 이미지, 상표 및 상호는 해당 신용 카드에 의한 지불을 승인하는 신용 카드 상표 소유주에 의해 인가된 판매자만이 사용할 수 있습니다.

상표

다음 용어는 미국 또는 기타 국가에서 사용되는 International Business Machines Corporation의 상표 또는 등록상표입니다.

400	AIX	AS/400
@server	iSeries	IBM
WebSphere		

Java 및 모든 Java 기반 상표는 미국 또는 기타 국가에서 사용되는 Sun Microsystems, Inc.의 상표 또는 등록상표입니다.

Microsoft, Windows, Windows NT 및 Windows 로고는 미국 또는 기타 국가에서 사용되는 Microsoft Corporation의 상표 또는 등록상표입니다.

기타 회사, 제품 및 서비스 이름은 타사의 상표 또는 서비스표입니다.

IBM