

1892

Издан. Харьк. Губерн. Статистическаго Комитета.

# ХАРЬКОВСКІЙ КАЛЕНДАРЬ

НА 1892 ГОДЪ.

ГОДЪ XX.

ВЪ ДВУХЪ КНИГАХЪ.

Цѣна за обѣ книги 1 р. 20 к.

ХАРЬКОВЪ.

Типографія Губернскаго Правленія.

1892.

САЛА	18
ШКАФЪ	174
ПОЛКА	34
В	

ЗАГРАНИЧНЫЯ



РУССКІЯ ВИНА.

**ДЕМЕРЪ И К<sup>о</sup>**

ВЪ ХАРЬКОВѢ.

МАГАЗИНЫ

ВЪ ЕКАТЕРИНОСЛАВѢ И ПОЛТАВѢ.



ОСОБЕННО РЕКОМЕНДУЮТСЯ

**КРЫМСКІЯ ЮЖНО-БЕРЕЖНЫЯ ВИНА**

ОТЪ 3-хъ ДО 10-ТИ ЛѢТЬ ВЫДЕРЖАННЫЯ ВЪ НАШЕМЪ  
ПОДВАЛѢ.



1,000 кредитныхъ рублей . . . . .	107
Железныя дороги въ 1886—88 гг. . . . .	110
Движеніе хлѣбовъ, соли, нефти, керосина и другихъ продуктовъ изъ нефти въ предѣлахъ государства, въ 1884 г. . . . .	111
Прямые налоги въ 1888 году, въ рубляхъ . . . . .	113
Цѣны на землю по продажамъ, сдѣланнымъ въ 1887 году . . . . .	115
Косвенные налоги въ 1888 году. . . . .	116
Краткія географическо-статистическія свѣдѣнія . . . . .	118
Государства земного шара, государи и правители . . . . .	120

### Вновь изданныя узаконенія и распоряженія:

Именной Высочайшій Указъ Правительствующему Сенату . . . . .	124
Высочайшее повелѣніе объ утвержденіи положенія о губернскихъ и уѣздн. земск. учр. . . . .	124
Положеніе о губернскихъ и уѣздныхъ земскихъ учрежденіяхъ . . . . .	127
О губернскомъ по земскимъ дѣламъ присутствіи . . . . .	128
О составѣ, кругѣ вѣдомства, предѣлахъ власти порядка дѣйствій земскихъ учреждений. . . . .	129
Объ избраніи земскихъ уѣздныхъ гласныхъ . . . . .	129
О губернскихъ и уѣздныхъ земскихъ собраніяхъ . . . . .	134
О губернскихъ и уѣздныхъ земскихъ управахъ и другихъ испол- нительныхъ органахъ земскаго управленія . . . . .	140
Объ участіи земскихъ учреждений въ изданіи обязательныхъ для мѣстныхъ жителей постановленій . . . . .	142
О порядкѣ замѣщеній земскихъ должностей и условіяхъ земской службы . . . . .	143
О порядкѣ обжалованія распоряженій земскихъ учреждений и объ отвѣтственности лицъ, состоящихъ на земской службѣ. . . . .	145
Правила о составленіи, утвержденіи и исполненіи земскихъ смѣтъ и раскладокъ . . . . .	146
Росписаніе числа гласныхъ губернскихъ и уѣздныхъ земскихъ собраній . . . . .	149
Росписаніе количества земли, дающаго право на участіе въ изби- рательныхъ собраніяхъ для выбора уѣздныхъ гласныхъ . . . . .	150
Росписаніе классовъ должностей и разрядовъ по штыю на мун- дирѣ председателей и членовъ губернскихъ и уѣздныхъ земскихъ учреждений . . . . .	150
Распоряженіе, объявленное Правительствующему Сенату Мини- стромъ Путей Сообщенія . . . . .	151
Правила пользованія пассажирскими помѣщеніями желѣзно- дорожныхъ станцій. . . . .	151
Правила для пассажировъ въ поѣздахъ желѣзныхъ дорогъ . . . . .	152
О дѣтяхъ узаконенныхъ и усыновленныхъ . . . . .	153
Объ узаконеніи дѣтей . . . . .	155
Объ усыновленіи . . . . .	156
Форма свидѣтельства . . . . .	153

Объ учрежденіи въ г. Харьковѣ коммерческаго училища . . . . .	157
Положеніе о Харьковскомъ коммерческомъ училищѣ . . . . .	157
О производствѣ и продажѣ маргарина и искусственнаго масла . . . . .	159
Правила о школахъ грамоты . . . . .	160
Объ измѣненіи нѣкоторыхъ статей положенія о Харьковскомъ, Казанскомъ и Дерптскомъ ветеринарныхъ институтахъ. . . . .	163
О преобразованіи государственнаго ополченія . . . . .	164
Положеніе о заурядъ прапорщикахъ арміи . . . . .	173
Положеніе о заурядъ военнымъ чиновникахъ . . . . .	176
Объ упрощенномъ порядкѣ судопроизводства по векселямъ, дол- говымъ обязательствамъ и наемнымъ договорамъ и о сокра- щенномъ судопроизводствѣ . . . . .	178
Объ учрежденіи горнаго управленія Южной Россіи . . . . .	183
О безнорменномъ винокуреніи . . . . .	184
Объ утвержденіи устава Харьковской столярной ремесленной артели . . . . .	185
—	
Почта и телеграфъ . . . . .	191
Гербовый сборъ . . . . .	197
Образцы разныхъ прошеній, договоровъ и обязательствъ . . . . .	200
Таблица исчисленія $\frac{0}{0}\frac{0}{0}$ по серіямъ Государств. казначейства . . . . .	204
Таблица исчисленія $\frac{0}{0}\frac{0}{0}$ на 100 руб. въ теченіи года . . . . .	208
Таблица исчисленія $\frac{0}{0}\frac{0}{0}$ по $5\frac{0}{0}$ билетамъ Государств. банка, выкупнымъ свидѣтельствамъ, облигаціямъ Петерб. и Московск. Кредит. Общ., билетамъ 1-го и 2-го внутр. съ вынгрышами займ., по всѣмъ $5\frac{0}{0}$ внѣшн. займ. и по $4\frac{0}{0}$ мет. билетамъ. . . . .	206
Сравнительная таблица монетъ . . . . .	206
Сравненіе единицъ мѣры и вѣса иностранныхъ съ употреб- ляемыми въ Россіи . . . . .	207
Мѣры и вѣсъ русскіе . . . . .	209

### Отдѣлъ III. Статистическій ежегодникъ Харьковской губерніи.

Общее количество поземельной собственности по главнымъ ея категоріямъ, въ десятинахъ . . . . .	212
Земельныя владѣнія Харьковской губ. въ личной собственности, по размѣрамъ и сословіямъ . . . . .	212
Свѣдѣнія о количествѣ обложенной государственнымъ оземель- нымъ налогомъ земли у частныхъ землевладѣльцевъ и кре- стьянскихъ обществъ, о числѣ ревизскихъ душъ всѣхъ по- датныхъ званій, состоящихъ въ губерніи и числѣ душъ, пе- речисленныхъ изъ Харьковской и въ Харьковскую губ. . . . .	214
О числѣ жителей по сословіямъ Харьковской губ. за 1890 г. . . . .	215
О числѣ жителей по вѣронсповѣданіямъ . . . . .	218
О движеніи народонаселенія . . . . .	220
О фабрикахъ и заводахъ . . . . .	222
О доходахъ и расходахъ городовъ Харьковской губ. за 1890 г. . . . .	232
О скотоводствѣ . . . . .	233



О поступленіи сборовъ . . . . .	234
О податяхъ и недоимкахъ . . . . .	236
О распредѣленіи недоимокъ по городамъ и уѣздамъ Харьковской губ. за 1890 годъ . . . . .	238
О поступленіи губернскаго и уѣзднаго земскихъ сборовъ по Харьковской губ. за 1890 г. . . . .	240
О пожарахъ въ Харьковской губ. за 1890 г. . . . .	242
О числѣ и родѣ преступленій въ Харьковской губ. за 1890 г. . . . .	244
О насильственныхъ и случайныхъ смертяхъ за 1890 г. . . . .	246
О числѣ учебныхъ заведеній и учащихся въ Харьковской губ. за 1890 г. . . . .	248
Объ отбываніи воинской повинности населеніемъ Харьковской губ. въ 1890 году . . . . .	250

#### Отдѣлъ IV. Медицинскій.

Народное здравіе и общественное призрѣніе въ 1890 г. . . . .	254
<i>ручн</i> Мѣры для поданія первоначальной помощи: Пособія при обмираніи. Холодная вода. Кровоусканіе. Переливаніе крови. Нюхательныя средства. Раздраженіе кожи. Возбуждающія средства. Случаи обмиранія въ частности, обморокъ, ударъ, сотрясеніе мозга. Припадокъ падучей болѣзни. Пораженіе молніей. Угаръ. Повѣшеніе. Задушеніе. Утопленіе. Солнечный ударъ. Замерзаніе. Ознобленіе. Ожога. Мнимая смерть новорожденныхъ. Пособія при отравленіяхъ . . . . .	262
О способахъ остановки кровотеченій . . . . .	264
Къ уходу за больными: Клизтиръ. Компрессы. Горчичникъ. Мушки. Сухія банки. Ванны. Повязки . . . . .	268
Мѣры дезинфекціи (обезвреживанія), составл. д-ромъ <i>К. И. Бобринскимъ</i> . . . . .	270
Домашняя аптека . . . . .	278
Сравнительная таблица градусовъ по термометрамъ Реомюра, Цельсія и Фаренгейта . . . . .	279
Аптекарскаго вѣсѣ . . . . .	280
Лечебныя минеральныя воды Харьковской губерніи . . . . .	280
Нѣкоторыя свѣдѣнія о клиникахъ Харьковск. университета и о другихъ лечебныхъ, заведеніяхъ въ г. Харьковѣ: клиники Терапевтическая, Хирургическая, Акушерская, Глазная; поликлиники: профес. Бруева и профес. Ковалевскаго. Александровская городская больница, Городская дѣтская больница, Городская амбулаторная дѣтская больница. Учрежденія Харьковскаго медицинскаго общества, лечебница, больница имени Д. А. Донецъ-Захаржевскаго, бактериологическая станція и Пастеровскій прививочный институтъ, химкомикроскопическій кабинетъ. Губернская земская больница (Сабурова дача). Земскій родильный домъ. Женская венерическая лечебница. Бесплатная амбулаторная лечебница при	

Харьковской Общинѣ сестеръ милосердія Краснаго Креста. Желѣзнодорожная больница. . . . .	283
Частныя лечебныя заведенія: Кабинетъ для поданія врачебной помощи въ ночное время: Хирургическая лечебница, учрежденная проф. А. Г. Подрезомъ Хирургическая лечебница, учрежденная проф. Субботинымъ, докторовъ: А. Ф. Шульцъ и Э. Ф. Файстъ. Ларингоскопическій кабинетъ и лечебница д-ра Дывина. Лечебница для душевныхъ и нервныхъ больныхъ д-ра И. Я. Платонова. Женская лечебница и родильный институтъ врача Гринберга. Женская лечебница, родильный и оспопрививательный институтъ докторовъ В. О. Фукса и М. Я. Данилевскаго. Лечебница для нервныхъ и душевно-больныхъ, приватъ доцента д-ра медиц. Оршанскаго Лабораторія и кабинетъ для разпознаванія, предупрежденія, леченія и изученія внутреннихъ, по преимуществу бугорчатыхъ болѣзней органовъ дыханія и пищеваренія амбулаторно и поликлинически на специальныхъ микробныхъ основаніяхъ д-ра Кремянскаго. Лечебница для нервныхъ и внутреннихъ больныхъ съ гидроратическимъ институтомъ д-ровъ Даниловскаго и Кнабе.	286
Оспенные телятники въ г. Харьковѣ . . . . .	290
Леченіе домашнихъ животныхъ . . . . .	291
Лечебница для больныхъ животныхъ. Общ. покровит. животн. . . . .	292
Клиники Харьковскаго Ветеринарнаго института . . . . .	293
Аптекарьскіе магазины . . . . .	293
Аптеки г. Харькова . . . . .	294

#### Отдѣлъ V. Мѣстный справочный.

Раздѣленіе Харьковской губ. въ административно-полицейскомъ отношеніи . . . . .	295
Раздѣленіе Харьковской губ. въ судебномъ отношеніи . . . . .	295
Судебно мировые участки г. Харькова . . . . .	295
Земскіе участки . . . . .	296
Раздѣленіе Харьк. губ. на судебно-слѣдствен. участки . . . . .	299
Раздѣленіе Харьк. епархіи въ церковно-административномъ отношеніи . . . . .	301
Раздѣленіе Харьк. губ. на призывные участки по отправленію воинской повинности . . . . .	301
Число военно-конскихъ участковъ въ Харьковской губ. . . . .	304
Раздѣленіе Харьковской губ. на податные участки . . . . .	304
Таблица административно-полицейскаго раздѣненія Харьковской губ. въ 1891 г. . . . .	304
<i>Обязательныя постановленія:</i> Объ устройствѣ и содержаніи въ исправности и чистотѣ тротуаровъ въ г. Харьковѣ . . . . .	312
О времени производства торговли въ воскресные и праздничные дни въ г. Харьковѣ . . . . .	315





Книжные магазины и библиотeki . . . . .	366
Библиотeki . . . . .	367
Книжные магазины и лавки . . . . .	367
Шкафы для книжной торговли . . . . .	367

### АДРЕСЪ-КАЛЕНДАРЬ.

Личный составъ главныхъ правительственныхъ учреждений Рос- сiйской имперiи . . . . .	2
---	---

### Правительственныя, сословныя и общественныя учрежденiя въ гор. Харьковѣ.

#### Министерство Внутреннихъ Дѣлъ.

Харьковскiй Губернаторъ . . . . .	7
Канцелярiя Губернатора . . . . .	8
Губернское Правленiе . . . . .	8
Губернское Присутствiе . . . . .	10
Губернское по земскимъ дѣламъ Присутствiе . . . . .	10
Губернское по городскимъ дѣламъ Присутствiе . . . . .	11
Губернское по воинской повинности Присутствiе . . . . .	11
Губернскiй Статистическiй Комитетъ . . . . .	11
Губернскiй попечительный о тюрьмахъ Комитетъ . . . . .	13
Харьковская полицiя. . . . .	13
Управленiе участковыхъ приставовъ . . . . .	14
Харьковскiй Почтово-Телеграфный Округъ . . . . .	15
Управленiе Почтово-Телеграфнаго Округа . . . . .	15
Харьковская Центральная Почтово-Телеграфная Контора . . . . .	16
Городскiя Почтово-Телеграфныя Конторы . . . . .	19
Телефонная станцiя . . . . .	19
Уѣздныя Почтово-Телеграфныя Учрежденiя . . . . .	19
Харьковское Дворянское Депутатское Собранiе . . . . .	23
Харьковская Губернская Земская Управа . . . . .	23
Учрежденiя подвѣдомственныя Губернской Земской Управѣ: а) Богоугодныя заведенiя; б) Харьковское земское повивальное училище . . . . .	24
Харьковская городская управа . . . . .	25
Городское ремесленное училище . . . . .	26
Александровская городская больница . . . . .	26
Харьковская городская дѣтская больница . . . . .	27
Харьковское городское по воинской повинности Присутствiе . . . . .	27
Управленiе Харьковскаго мѣщанскаго общества . . . . .	28
Харьковская общая ремесленная управа . . . . .	28
Городское приходское училище Харьковскаго ремеслен. общ. . . . .	28
Исправительное арестантское отдѣленiе . . . . .	28
Харьковское губернское жандармское управленiе . . . . .	29
Харьковское жандармское полицейское управленiе жѣл. дорогъ . . . . .	29



## Министерство Финансовъ.

Харьковская Казенная палата . . . . .	29
Харьковское губернское податное Присутствіе . . . . .	31
Харьковское Губернское Казначейство . . . . .	31
Губернское по питейнымъ дѣламъ Присутствіе . . . . .	31
Губернское Акцизное Управленіе . . . . .	32
Обружныя акцизныя управленія . . . . .	32
Харьковская Таможня . . . . .	33
Харьковская Контора Государственнаго Банка . . . . .	34
Харьковское Отдѣленіе Государственнаго Дворянскаго Земельнаго Банка . . . . .	35
Харьковское Отдѣленіе Крестьянскаго Поземельнаго Банка . . . . .	36
Фабричный инспекторъ Харьковскаго округа . . . . .	36

## Министерство Юстиціи.

Харьковская Судебная Палата . . . . .	36
Совѣтъ присяжныхъ повѣренныхъ округа Харьковской Судебной Палаты . . . . .	37
Присяжные повѣренные округа Харьковской Судебной палаты . . . . .	37
Помощники присяжныхъ повѣренныхъ . . . . .	38
Харьковскій Окружный Судъ . . . . .	39
Харьковскій Съѣздъ Мировыхъ Судей . . . . .	41
Харьковскій городской сиротскій судъ . . . . .	41

## Министерство Военное.

Штабъ 10-го армейскаго корпуса . . . . .	42
Управленіе начальника артиллеріи 10-го армейскаго корпуса . . . . .	42
Штабъ 31-й пѣхотной дивизіи . . . . .	42
Управленіе 14-й мѣстной бригады . . . . .	42
Штабъ 10-й кавалерійской дивизіи . . . . .	43
121 пѣхотный Пензенскій Генералъ Адъютанта Графа Милютина полкъ . . . . .	43
122 пѣхотный Тамбовскій полкъ . . . . .	45
124 пѣхотный Воронежскій полкъ . . . . .	47
Лебединскій резервный (кадровый) баталіонъ . . . . .	49
Старобѣльскій резервный (кадровый) баталіонъ . . . . .	49
Оренбургскій Казачій № 1-й полкъ . . . . .	50
Харьковская конвойная команда . . . . .	50
Смотритель Харьковскаго продовольственнаго II класса магазина . . . . .	50
Комендантъ желѣзн. дорожн. станиц „Харьковъ“ . . . . .	50
Наблюдающій за перевозской войскою . . . . .	50
Харьковскій военный госпиталь . . . . .	50

### Министерство Народнаго Просвѣщенія:

Управленіе Харьковскаго учебнаго округа . . . . .	51
Дирекція народныхъ училищъ Харьковской губерніи. . . . .	51
Харьковскій Губернскій Училищный Совѣтъ . . . . .	52
Императорскій Харьковскій Университетъ . . . . .	52
Харьковскій Практическій Технологическій институтъ . . . . .	58
Харьковскій Ветеринарный Институтъ . . . . .	60
Первая Харьковская гимназія. . . . .	61
Харьковская вторая гимназія . . . . .	61
Харьковская третья гимназія . . . . .	62
Харьковское Реальное Училище . . . . .	63
Харьковская мужская прогимназія . . . . .	64
Харьковская Маринская женская гимназія . . . . .	64
Харьковская вторая женская гимназія . . . . .	66
Вознесенская женская гимназія . . . . .	67
Женская гимназія Н. Е. Грегорцевичъ, съ пансіономъ . . . . .	68
Харьковская женская гимназія г-жи Драшковой . . . . .	69
Харьковская женская гимназія Д. Д. Оболенской съ пригото- вительнымъ, 8-мъ дополнительнымъ классами и пансіономъ . . . . .	70
Женская гимназія К. Л. Филипсъ . . . . .	71
Харьковская женская прогимназія Л. М. Черняковской . . . . .	72
Харьковское уѣздное училище. . . . .	72

### Вѣдомство Императрицы Маріи.

Институтъ благородныхъ дѣвицъ . . . . .	73
---	----

### Министерство Государственныхъ Имуществъ.

Харьково-Полтавское управленіе Государствен. имуществами. . . . .	74
Харьковское земледѣльческое училище . . . . .	75

### Министерство Императорскаго Двора и Удѣловъ.

Харьковскій округъ, Кіевской удѣльной конторы . . . . .	76
---	----

### Государственный Контроль.

Харьковская Контрольная палата . . . . .	76
--	----

### Вѣдомство Православнаго Исповѣданія.

Епархіальный архіерей . . . . .	77
Харьковская Духовная Консисторія. . . . .	77
Духовенство иновѣрческихъ исповѣданій . . . . .	78
Харьковскій епархіальный училищный совѣтъ . . . . .	78
Харьковская Духовная Семинарія . . . . .	79



Харьковское Духовное училище . . . . .	80
Харьковское епархіальное женское училище . . . . .	81

### Министерство Путей Сообщенія.

Курско-Харьково-Азовская желѣзная дорога . . . . .	81
Харьковское техническое желѣзнодорожное училище . . . . .	83
Харьково-Николаевская желѣзная дорога . . . . .	84

### Главное Управленіе Государственного Коннозаводства.

Харьковская заводская конюшня . . . . .	86
---	----

### Общественныя учрежденія.

Харьковская акціонерная компанія по торговлѣ шерстью . . . . .	87
Харьковское общество взаимнаго страховаго имущ. отъ огня . . . . .	87
Харьковскій биржевой комитетъ . . . . .	87
Харьковскій городской купеческій банкъ . . . . .	87
Харьковскій торговый банкъ . . . . .	88
Харьковскій земельный банкъ . . . . .	88
Харьковское отдѣленіе Волжско-Камскаго Коммерческаго банка. . . . .	88
Харьковское Общество Взаимнаго Кредита . . . . .	89
Второе Харьковское Общество Взаимнаго Кредита . . . . .	89
Общество Взаимнаго кредита горнопромышленник. Юга Россіи . . . . .	89
Общество Взаимнаго Кредита Прикащиковъ г. Харькова . . . . .	89
Харьковское Общество Водоснабженія . . . . .	90
Общество Газосвѣщенія . . . . .	90
Контора Харьковскихъ конно-желѣзныхъ дорогъ . . . . .	90
Акціонерное общество „Новая Баварія“ . . . . .	90
Харьковское отдѣленіе Императорскаго русск. музык. общества. . . . .	90
Музыкальное училище Харьковскаго отдѣленія Императорскаго русскаго музыкальнаго общества . . . . .	91

### Благотворительныя учрежденія.

Харьковское Губернское попечительство дѣтскихъ пріютовъ . . . . .	91
Харьковскій дѣтскій пріютъ . . . . .	92
Старобѣльское уѣздное попечительство дѣтскихъ пріютовъ. . . . .	92
Старобѣльскій дѣтскій пріютъ . . . . .	92
Сумское уѣздное попечительство дѣтскихъ пріютовъ . . . . .	92
Дѣтскій пріютъ . . . . .	93
Харьковское Отдѣленіе Попечительства Императрицы Маріи Александровны о слѣпыхъ . . . . .	93
Высочайшее утвержденный комитетъ по сооруженію храма и благотворит. учреждений на мѣстѣ событія 17 октября 1888 г. . . . .	93

Харьковская община сестеръ Краснаго Креста и попечительство надъ сестрами милосердія . . . . .	93
Харьковское благотворительное общество . . . . .	94
Общество призрѣнія безпріютныхъ сиротъ . . . . .	95
Общество вспоможенія учительницъ и воспитательницъ . . . . .	96
Общество взаимнаго вспоможенія прикащиковъ г. Харькова . . . . .	96
Общество взаимнаго вспоможенія наборщиковъ въ г. Харьковѣ . . . . .	96

Правительственныя, сословныя и общественныя учрежденія въ уѣздахъ Харьковской губерніи.

Харьковскій уѣздъ . . . . .	96
Ахтырскій уѣздъ . . . . .	99
Богодуховскій уѣздъ . . . . .	103
Валковскій уѣздъ . . . . .	106
Волчанскій уѣздъ . . . . .	109
Зміевскій уѣздъ . . . . .	113
Изюмскій уѣздъ . . . . .	118
Купянскій уѣздъ . . . . .	124
Лебединскій уѣздъ . . . . .	127
Старобѣльскій уѣздъ . . . . .	131
Сумскій уѣздъ . . . . .	134

Приложенія:

Адресы врачей г. Харькова . . . . .	141
„ дентистовъ г. Харькова . . . . .	147
„ ветеринаровъ г. Харькова . . . . .	148
Харьковское мѣстное управленіе Россійскаго Общества Краснаго Креста . . . . .	148
Харьковское общество сельскаго хозяйства и сельско-хозяйственной промышленности . . . . .	149
Харьковская общественная бібліотека . . . . .	149
Курсы ручнаго труда Н. П. Столянскаго . . . . .	149
Алфавитный указатель . . . . .	151
Объявленія.	



Книжка эта...  
 1. Введение  
 2. Глава I  
 3. Глава II  
 4. Глава III  
 5. Глава IV  
 6. Глава V  
 7. Глава VI  
 8. Глава VII  
 9. Глава VIII  
 10. Глава IX  
 11. Глава X  
 12. Глава XI  
 13. Глава XII  
 14. Глава XIII  
 15. Глава XIV  
 16. Глава XV  
 17. Глава XVI  
 18. Глава XVII  
 19. Глава XVIII  
 20. Глава XIX  
 21. Глава XX  
 22. Глава XXI  
 23. Глава XXII  
 24. Глава XXIII  
 25. Глава XXIV  
 26. Глава XXV  
 27. Глава XXVI  
 28. Глава XXVII  
 29. Глава XXVIII  
 30. Глава XXIX  
 31. Глава XXX  
 32. Глава XXXI  
 33. Глава XXXII  
 34. Глава XXXIII  
 35. Глава XXXIV  
 36. Глава XXXV  
 37. Глава XXXVI  
 38. Глава XXXVII  
 39. Глава XXXVIII  
 40. Глава XXXIX  
 41. Глава XL  
 42. Глава XLI  
 43. Глава XLII  
 44. Глава XLIII  
 45. Глава XLIV  
 46. Глава XLV  
 47. Глава XLVI  
 48. Глава XLVII  
 49. Глава XLVIII  
 50. Глава XLIX  
 51. Глава L  
 52. Глава LI  
 53. Глава LII  
 54. Глава LIII  
 55. Глава LIV  
 56. Глава LV  
 57. Глава LVI  
 58. Глава LVII  
 59. Глава LVIII  
 60. Глава LIX  
 61. Глава LX  
 62. Глава LXI  
 63. Глава LXII  
 64. Глава LXIII  
 65. Глава LXIV  
 66. Глава LXV  
 67. Глава LXVI  
 68. Глава LXVII  
 69. Глава LXVIII  
 70. Глава LXIX  
 71. Глава LXX  
 72. Глава LXXI  
 73. Глава LXXII  
 74. Глава LXXIII  
 75. Глава LXXIV  
 76. Глава LXXV  
 77. Глава LXXVI  
 78. Глава LXXVII  
 79. Глава LXXVIII  
 80. Глава LXXIX  
 81. Глава LXXX  
 82. Глава LXXXI  
 83. Глава LXXXII  
 84. Глава LXXXIII  
 85. Глава LXXXIV  
 86. Глава LXXXV  
 87. Глава LXXXVI  
 88. Глава LXXXVII  
 89. Глава LXXXVIII  
 90. Глава LXXXIX  
 91. Глава LXXXX  
 92. Глава LXXXXI  
 93. Глава LXXXXII  
 94. Глава LXXXXIII  
 95. Глава LXXXXIV  
 96. Глава LXXXXV  
 97. Глава LXXXXVI  
 98. Глава LXXXXVII  
 99. Глава LXXXXVIII  
 100. Глава LXXXXIX  
 101. Глава LXXXXX

Введение  
 Глава I  
 Глава II  
 Глава III  
 Глава IV  
 Глава V  
 Глава VI  
 Глава VII  
 Глава VIII  
 Глава IX  
 Глава X  
 Глава XI  
 Глава XII  
 Глава XIII  
 Глава XIV  
 Глава XV  
 Глава XVI  
 Глава XVII  
 Глава XVIII  
 Глава XIX  
 Глава XX  
 Глава XXI  
 Глава XXII  
 Глава XXIII  
 Глава XXIV  
 Глава XXV  
 Глава XXVI  
 Глава XXVII  
 Глава XXVIII  
 Глава XXIX  
 Глава XXX  
 Глава XXXI  
 Глава XXXII  
 Глава XXXIII  
 Глава XXXIV  
 Глава XXXV  
 Глава XXXVI  
 Глава XXXVII  
 Глава XXXVIII  
 Глава XXXIX  
 Глава XL  
 Глава XLI  
 Глава XLII  
 Глава XLIII  
 Глава XLIV  
 Глава XLV  
 Глава XLVI  
 Глава XLVII  
 Глава XLVIII  
 Глава XLIX  
 Глава L  
 Глава LI  
 Глава LII  
 Глава LIII  
 Глава LIV  
 Глава LV  
 Глава LVI  
 Глава LVII  
 Глава LVIII  
 Глава LIX  
 Глава LX  
 Глава LXI  
 Глава LXII  
 Глава LXIII  
 Глава LXIV  
 Глава LXV  
 Глава LXVI  
 Глава LXVII  
 Глава LXVIII  
 Глава LXIX  
 Глава LXX  
 Глава LXXI  
 Глава LXXII  
 Глава LXXIII  
 Глава LXXIV  
 Глава LXXV  
 Глава LXXVI  
 Глава LXXVII  
 Глава LXXVIII  
 Глава LXXIX  
 Глава LXXX  
 Глава LXXXI  
 Глава LXXXII  
 Глава LXXXIII  
 Глава LXXXIV  
 Глава LXXXV  
 Глава LXXXVI  
 Глава LXXXVII  
 Глава LXXXVIII  
 Глава LXXXIX  
 Глава LXXXX  
 Глава LXXXXI  
 Глава LXXXXII  
 Глава LXXXXIII  
 Глава LXXXXIV  
 Глава LXXXXV  
 Глава LXXXXVI  
 Глава LXXXXVII  
 Глава LXXXXVIII  
 Глава LXXXXIX  
 Глава LXXXXX

Глава I  
 Глава II  
 Глава III  
 Глава IV  
 Глава V  
 Глава VI  
 Глава VII  
 Глава VIII  
 Глава IX  
 Глава X  
 Глава XI  
 Глава XII  
 Глава XIII  
 Глава XIV  
 Глава XV  
 Глава XVI  
 Глава XVII  
 Глава XVIII  
 Глава XIX  
 Глава XX  
 Глава XXI  
 Глава XXII  
 Глава XXIII  
 Глава XXIV  
 Глава XXV  
 Глава XXVI  
 Глава XXVII  
 Глава XXVIII  
 Глава XXIX  
 Глава XXX  
 Глава XXXI  
 Глава XXXII  
 Глава XXXIII  
 Глава XXXIV  
 Глава XXXV  
 Глава XXXVI  
 Глава XXXVII  
 Глава XXXVIII  
 Глава XXXIX  
 Глава XL  
 Глава XLI  
 Глава XLII  
 Глава XLIII  
 Глава XLIV  
 Глава XLV  
 Глава XLVI  
 Глава XLVII  
 Глава XLVIII  
 Глава XLIX  
 Глава L  
 Глава LI  
 Глава LII  
 Глава LIII  
 Глава LIV  
 Глава LV  
 Глава LVI  
 Глава LVII  
 Глава LVIII  
 Глава LIX  
 Глава LX  
 Глава LXI  
 Глава LXII  
 Глава LXIII  
 Глава LXIV  
 Глава LXV  
 Глава LXVI  
 Глава LXVII  
 Глава LXVIII  
 Глава LXIX  
 Глава LXX  
 Глава LXXI  
 Глава LXXII  
 Глава LXXIII  
 Глава LXXIV  
 Глава LXXV  
 Глава LXXVI  
 Глава LXXVII  
 Глава LXXVIII  
 Глава LXXIX  
 Глава LXXX  
 Глава LXXXI  
 Глава LXXXII  
 Глава LXXXIII  
 Глава LXXXIV  
 Глава LXXXV  
 Глава LXXXVI  
 Глава LXXXVII  
 Глава LXXXVIII  
 Глава LXXXIX  
 Глава LXXXX  
 Глава LXXXXI  
 Глава LXXXXII  
 Глава LXXXXIII  
 Глава LXXXXIV  
 Глава LXXXXV  
 Глава LXXXXVI  
 Глава LXXXXVII  
 Глава LXXXXVIII  
 Глава LXXXXIX  
 Глава LXXXXX



# МѢСЯЦЕСЛОВЪ

## ЦЕРКВЕЙ

Православной, Римско-Католической, Ев.-Лютеранской

и

ЕВРЕЕВЪ-РАВВИНСТВОВЪ

на 1892 годъ.

(ВЫСОКОСНЫЙ).

Отъ сотворенія міра 7400 годъ. \* Отъ Рождества Христова 1892 годъ.



## Неприсутственные дни.

- Января 1. Новый годъ (Среда).  
 „ 6. Богоявленіе (Понедѣльникъ).  
 Февраля 2. Срѣтеніе Господне (Воскресенье).  
 „ 14 и 15. Пятница и Суббота масланицы.  
 „ 26. Рожденіе ГОСУДАРЯ ИМПЕРАТОРА (Среда).  
 Марта 2. Восп. на Престолъ ГОСУДАРЯ ИМПЕРАТОРА (Понед.).  
 „ 25. Благовѣщеніе Пресвятыя Богородицы (Среда).  
 Апрѣля 2, 3 и 4. Четвергъ, Пятница и Субб. страстн. седмицы.  
 „ 5—11. Свѣтлая недѣля.  
 Мая 6. Рожденіе Государя Наслѣдника (Среда).  
 „ 9. Перенесеніе мощей Святителя Николая (Суббота).  
 „ 14. Вознесеніе Господне (Четвергъ).  
 „ 15. Коронованіе ИХЪ ИМПЕРАТОРСКИХЪ ВЕЛИЧЕСТВЪ (Пятница).  
 „ 24. День Св. Троицы.  
 „ 25. День Св. Духа.  
 Юня 29. Св. апп. Петра и Павла (Понедѣльникъ).  
 Юля 22. Тезоимен. ГОСУДАРЫНИ ИМПЕРАТРИЦЫ (Среда).  
 Августа 6. Преображеніе Господне (Четвергъ).  
 „ 15. Успеніе Пресв. Богородицы (Суббота).  
 „ 29. Усѣкновеніе главы Крестителя Господня Іоанна (Суббота).  
 „ 30. Тезоимен. ГОСУДАРЯ ИМПЕРАТОРА (Воскресенье).  
 Сентября 8. Рождество Пресвятыя Богородицы (Вторникъ).  
 „ 14. Воздвиженіе Чести. и Жив. Креста Господня (Понедѣл.).  
 „ 26. Преставленіе св. ап. Іоанна Богослова (Суббота).  
 Октября 1. Покровъ Пресв. Богородицы (Четвергъ).  
 „ 17. Память чудеснаго избавленія ГОСУДАРЯ ИМПЕРАТОРА и всей Августѣйшей Семьи Его при крушеніи царскаго поѣзда около станц. Спасовки К.-Х.-А. ж. д. (Суббота).  
 (Для учебныхъ заведеній).  
 „ 22. Празднованіе ик. Божіей Матери „Казанской“ (Четвергъ).  
 Ноября 14. Рожденіе ГОСУДАРЫНИ ИМПЕРАТРИЦЫ (Суббота).  
 „ 21. Введеніе во храмъ Пресвятыя Богородицы (Суббота).  
 Декабря 6. Святит. Николая чудотв. — Тезоим. Государя Наслѣдника (Воскресенье).  
 „ 25—27. Дни празднов. Рождества Христова (Пятн., Воскр.).

## ПЕРЕЧЕНЬ КРЕСТНЫХЪ ХОДОВЪ,

совершающихся въ Харьковской губерніи въ теченіе года, съ указаніемъ времени учрежденія и совершенія ихъ.

1. Съ Озерянскою иконою Божіей Матери, изъ Харьковскаго Покровскаго монастыря въ Куряжскій Преображенскій монастырь и съ тою-же иконою обратно изъ Куряжа въ Харьковскій Покровскій монастырь (Учрежденъ 7 Ноября 1843 года; совершается 22 Апрѣля и, обратно, 30 Сентября).

2. Съ тою-же иконою изъ Куряжскаго монастыря въ сл. Озерянку, Харьк. у., и обратно изъ сл. Озерянки въ Куряжскій монастырь. (Учрежд. 16 Августа 1852 г.; соверш. 15 Юня и, обратно, 28 Юня).

3. Съ Шпилевскою иконою Божіей Матери, изъ Преображенскаго собора г. Сумъ въ с. Шпилевку, Сумск. у., и, обратно, изъ с. Шпилевки въ Преображенскій соборъ г. Сумъ. (Учрежденъ 22 Янв. 1859 г.; совершается на 3 день Святой Пасхи и, обратно, 9 Окт.).

4. Съ Владимірскою иконою Божіей Матери, изъ Покровскаго собора г. Чугуева въ село Кочетокъ и, обратно, изъ села Кочетка въ Покровскій соборъ г. Чугуева (Учрежденъ 15 Дек. 1859 г.; совершается въ 4-й день св. Пасхи и, обратно, 15 Октября).

5. Съ Ахтырскою иконою Божіей Матери, изъ Ахтырскаго Покровскаго собора въ Ахтырскій Свято-Троицкій монастырь и, обратно, изъ Ахтырскаго монастыря въ Покровскій соборъ г. Ахтырки. (Учрежденъ 24 Апрѣля 1844 г.; совершается въ субботу Пятидесятницы и, обратно, въ день Всѣхъ Святыхъ).

6. Съ Каплуновскою иконою Божіей Матери, изъ слоб. Каплуновки, Богодуховскаго уѣзда, въ г. Богодуховъ и, обратно, изъ г. Богодухова въ сл. Каплуновку. (Учрежденъ 28 Августа 1863 г.; совершается 15 Сентября и, обратно, 15 Октября).

7. Съ иконою Святителя Николая Чудотворца, изъ Вознесенской церкви села Великаго Бобриска (Сумскаго уѣзда) въ Ряснянскій Св.-Дмитріевскій монастырь (Ахтырскаго уѣзда) на время отъ недѣли Всѣхъ Святыхъ по 29 Юня, а въ этотъ день обратно.

8. Съ иконою Божіей Матери Иверскія 14 Мая изъ Иверско-Богородичной церкви слоб. Ново-Георгіевской, Купянскаго уѣзда, въ Георгіевскую церковь слободы Николаевки и, обратно, 31 Мая.

9. Съ Казанскою иконою Божіей Матери, изъ Высочинскаго монастыря (Зміев. у.) въ соборную церковь г. Зміева 27 Юня, а обр. 7 Юля. (Три послѣдніе хода учреждены въ 1886 году).

Въ дни совершенія вышеупомянутыхъ крестныхъ ходовъ мѣстныя присутственныя мѣста свободны отъ занятій.

Кромѣ того совершаются, по уставу церкви, крестные ходы, въ городахъ и селахъ, на рѣки, пруды и проч., для освященія воды: на Богоявленіе (6 Января), на Преполовеніе Пятидесятницы и въ день празднованія Происхожденія Честныхъ Древъ Животворящаго Креста Господня (1 Августа).



Стар. стиль.	Дни недѣли.	ПРАВОСЛАВНЫЙ КАЛЕНДАРЬ.		Новый стиль.
<b>НОВЫЙ ГОДЪ.</b>				
⊗ 1	С.	Обрѣзаніе Господне. Св. Василя Велик.	13	
2	Ч.	Сильвестра папы Римск.	14	
3	П.	Св. прор. Малахін, Муч. Гордія.	15	
4	С.	Св. преп. Феоктиста. Муч. Зосимы и Афанасія. Соборъ Св. семидесяти апостол.	16	
Недѣля по Просвѣщеніи (Седм. 31).				
5	В.	Прор. Михея. Пр. Аполливаріи, Григорія.	17	
⊗ 6	П.	Вогоявленіе Господне (Крещеніе).	18	
⊗ 7	В.	Соборъ Св. Іоанна Крестителя Господня.	19	
8	С.	Св. преп. Георгія, Емилиана, Домники, Иліи.	20	
✠ 9	Ч.	Св. муч. Поліевкта. Св. Филиппа мит. Моск.	21	
10	П.	Св. Григорія Нисск., Пр. Павла.	22	
✠ 11	С.	Св. пр. Θεодосія Вел.	23	
Недѣля 31-я по Пятидесятницѣ (Седм. 32).				
12	В.	Св. муч. Татіаны, Петра, св. Саввы Сербск.	24	
13	П.	Св. муч. Стратоника, Петра, Пр. Іакова.	25	
14	В.	Преподоб. отецъ въ Синаѣ избіен.	26	
15	С.	Св. пр. Павла и Іоанна.	27	
16	Ч.	Поклоненіе веригамъ ап. Петра.	28	
✠ 17	П.	Св. пр. Антонія Великаго.	29	
18	С.	Св. Аѳанасія и Кирилла, архіеп. Александр.	30	
Недѣля 32-я по Пятидесятницѣ (Седм. 33).				
19	В.	Св. пр. Макарія Егип., Св. Арсенія.	31	
✠ 20	П.	Св. пр. Евфимія Великаго.	1	Февраль.
21	В.	Св. пр. Максима Испов.	2	
22	С.	Св. ап. Тимоѳея, Анастасія Печерск.	3	
23	Ч.	Свв. Климента и Геннадія Костромск.	4	
24	П.	Св. пр. Ксеніи и Македонія.	5	
✠ 25	С.	Св. Григорія Богослова. Моисея архіеп. Нов.	6	
Недѣля о Мытарѣ и Фарисеѣ (Седм. 34).				
26	В.	Св. пр. Ксенофонта и подр. его Марія.	7	
✠ 27	П.	Перенесеніе мощей Св. Іоанна Златоуста.	8	
28	В.	Св. пр. Ефрема Сирина, Ефрема Переясл.	9	
29	С.	Перен. мощей Св. Игнатія Богоносца.	10	
⊗ 30	Ч.	Соб. трехъ святителей: Василя Великаго, Григорія Богослова и Іоанна Златоуста.	11	
31	П.	Св. безсребрен. и чуд. Кира, Іоанна. Пр. Никиты, еп. Новгородскаго.	12	

Число	Имя	Служба	Замѣтка
13	Св. мѣр. Трифанъ, пр. Петро	С.	
Неделя о Евдеевомъ сонѣ (Сем. 35)			
14	Св. мѣр. Трифанъ, пр. Петро	С.	
15	Св. мѣр. Трифанъ, пр. Петро	С.	
16	Св. мѣр. Трифанъ, пр. Петро	С.	
17	Св. мѣр. Трифанъ, пр. Петро	С.	
18	Св. мѣр. Трифанъ, пр. Петро	С.	
19	Св. мѣр. Трифанъ, пр. Петро	С.	
20	Св. мѣр. Трифанъ, пр. Петро	С.	
Неделя о Евдеевомъ сонѣ (Сем. 35)			
21	Св. мѣр. Трифанъ, пр. Петро	С.	
22	Св. мѣр. Трифанъ, пр. Петро	С.	
23	Св. мѣр. Трифанъ, пр. Петро	С.	
24	Св. мѣр. Трифанъ, пр. Петро	С.	
Неделя о Евдеевомъ сонѣ (Сем. 35)			
25	Св. мѣр. Трифанъ, пр. Петро	С.	
26	Св. мѣр. Трифанъ, пр. Петро	С.	
27	Св. мѣр. Трифанъ, пр. Петро	С.	
Неделя о Евдеевомъ сонѣ (Сем. 35)			
28	Св. мѣр. Трифанъ, пр. Петро	С.	
1	Св. мѣр. Трифанъ, пр. Петро	С.	
2	Св. мѣр. Трифанъ, пр. Петро	С.	
3	Св. мѣр. Трифанъ, пр. Петро	С.	
4	Св. мѣр. Трифанъ, пр. Петро	С.	
5	Св. мѣр. Трифанъ, пр. Петро	С.	
6	Св. мѣр. Трифанъ, пр. Петро	С.	
Неделя о Евдеевомъ сонѣ (Сем. 35)			
7	Св. мѣр. Трифанъ, пр. Петро	С.	
8	Св. мѣр. Трифанъ, пр. Петро	С.	
9	Св. мѣр. Трифанъ, пр. Петро	С.	
10	Св. мѣр. Трифанъ, пр. Петро	С.	
11	Св. мѣр. Трифанъ, пр. Петро	С.	
12	Св. мѣр. Трифанъ, пр. Петро	С.	
13	Св. мѣр. Трифанъ, пр. Петро	С.	



Стар. стиль.	Дни недѣль.	ПРАВОСЛАВНЫЙ КАЛЕНДАРЬ.	Новый стиль.
1	С.	Св. муч. Трифона, пр. Петра.	13
Недѣля о Блудномъ сынѣ ( <i>Седм. 35</i> ).			
⊕	2	<b>В.</b> Срѣтеніе Господне.	14
	3	П. Св. Сумеона Богопріимца и Анны пророчицы.	15
	4	В. Св. преп. Исидора, Кирилла Новозер.	16
	5	С. Св. мучен. Агафін и Θεодуліи.	17
	6	Ч. Св. Вукола еп. Смирнск., муч. Марфы и Маріи.	18
	7	П. Св. при. Парфенія Лампсак., Луки Эладск. и 1,003 муч., въ Никомидіи сож.	19
	8	С. Св. велик. Θεодора Стратилата. Пр. Захарія.	20
Недѣля Мясопустная ( <i>Масляница</i> ).			
	9	В. Св. муч. Никифора.	21
	10	П. Св. свм. Харлампія, муч. Порфир., Валентины.	22
	11	В. Св. свм. Власія еп. Севаст. Пр. Димитрія Прил.	23
✠	12	С. Св. Мелетія еп. Антиох., <i>Алексія</i> митр. Моск. <i>Иверск. Ик. Б. М.</i>	24
	13	Ч. Св. пр. Мартивіана, Св. Зои. Пр. Саввы.	25
	14	П. Св. пр. Кирилла. Пр. Авксентія.	26
	15	С. Св. апост. Онисима. Пр. Евсевія, Пафнутія и Евфросиніи.	27
Недѣля Сыропустная ( <i>1-я Седм. Велик. поста</i> ).			
	16	В. Св. муч. Павла, Порфирія, Гуліанія, Памфила.	28
	17	П. Св. великом. Θεодора, Тирона, Маріамны, сестр. ап. Филиппа. ( <i>Начало Велик. поста</i> ).	Мартъ. 1
	18	В. Св. Льва пап. Римск., Флавіана патр. Царегр.	2
	19	С. Св. ап. Архипа и Филимона. Евгенія и Макарія мм.	3
	20	Ч. Св. при. Льва еписк. Катанск.	4
	21	П. Св. пр. Тимоѳея. Св. Евстафія архіеп. Антиох.	5
	22	С. Обрѣтеніе мощей св. муч., иже во Евгениі. Муч. Маврикія. Пр. Аванасія. Петра столпн.	6
Торжество Православія ( <i>2-я седм. Велик. поста</i> ).			
	23	В. Св. свм. Поликарпа еписк. Смирн.	7
✠	24	П. <i>1-е и 2-е обрѣтенія главы Іоанна Предтечи.</i> Обрѣт. мощ. кн. Романа угличск.	8
	25	В. Св. Тарасія архіеп. Константиноп.	9
☉	26	С. Св. Порфирія еп. Газскаго. Муч. Севастіана.	10
	27	Ч. Св. преп. Прокопія.	11
	28	П. Св. пр. Василія исп., Марины, Киры, Домники.	12
	29	С. Преп. Кассіана римл.	13

Почта	Почта	Почта	Почта	Почта	Почта
14	14	14	14	14	14
15	15	15	15	15	15
16	16	16	16	16	16
17	17	17	17	17	17
18	18	18	18	18	18
19	19	19	19	19	19
20	20	20	20	20	20
21	21	21	21	21	21
22	22	22	22	22	22
23	23	23	23	23	23
24	24	24	24	24	24
25	25	25	25	25	25
26	26	26	26	26	26
27	27	27	27	27	27
28	28	28	28	28	28
29	29	29	29	29	29
30	30	30	30	30	30
31	31	31	31	31	31
1	1	1	1	1	1
2	2	2	2	2	2
3	3	3	3	3	3
4	4	4	4	4	4
5	5	5	5	5	5
6	6	6	6	6	6
7	7	7	7	7	7
8	8	8	8	8	8
9	9	9	9	9	9
10	10	10	10	10	10
11	11	11	11	11	11
12	12	12	12	12	12
13	13	13	13	13	13

30

31

32

33

Стар. стиль.	Дни недѣли.	ПРАВОСЛАВНЫЙ КАЛЕНДАРЬ.	Новый стиль.
		Недѣля 2-я Великаго поста (3 седм. Вел. поста).	15
1	В.	Св. преп. муч. Евдокин. Муч. Антонины.	14
2	П.	Св. муч. Θεодота еп. Кирина. Св. Арсен. Твер.	15
3	В.	Св. муч. Евтропiя, Клеоника и Василиска. Св. Зинова.	16
4	С.	Св. преп. Герасима.	17
5	Ч.	Св. муч. Конона.	18
6	П.	Ссв. 42 муч. въ Аморин.	19
7	С.	Ссв. муч. еп. Херсонск.: Василя, Ефрема.	20
		Недѣля 3-я Крестопоклонная (4-я седм. Вел. поста.)	20
8	В.	Св. пр. Дометiя. Св. свм. Θεодорита.	21
9	П.	Св. 40 муч. въ Севастiйск. озерѣ мучивш.	22
10	В.	Св. муч. Кондрата, Виктора, Св. Василисы.	23
11	С.	Св. Софронiя патр. Iер. Евфимiя архiен. Новг.	24
12	Ч.	Св. пр. Θεοφана Сигриан. Св. Григор. Двоесл.	25
13	П.	Св. Никифора патр. Царегр.	26
14	С.	Св. преп. Венедикта. Св. Θεοгноста, митр. Кiевск. и Моск.	27
		Недѣля 4-я Велик. поста (5-я седм.).	27
15	В.	Св. муч. Агапiя, Никандра. Св. Александра.	28
16	П.	Св. муч. Савина, Трофима.	29
17	В.	Св. пр. Алексiя, человекѣ Божiя.	30
18	С.	Св. Кирилла, архiрп. Iерусалим.	31
19	Ч.	Св. муч. Хрисанфа, Дарiн и Клавдiн.	1
20	П.	Св. преп. Иоанна, Сергiя. Св. Никиты архiен.	2
21	С.	Св. пр. Iакова исп. Θεοмы патр. и Кирилла еп.	3
		Недѣля 5-я Велик. поста (6-я седм.)	3
22	В.	Св. муч. Василя. Св. пр. Исаакiя.	4
23	П.	Св. прмуч. Никона и 199 учен. его. Муч. Филата, Лидiн.	5
24	В.	Св. пр. Артемона еп. Селевк., Пр. Iакова.	6
25	С.	Благовѣщенiе Пресвятой Богородицы.	7
26	Ч.	Соборъ Архангела Гавриила Свмч. Иринея.	8
27	П.	Св. муч. Матроны Селун. Иоанна Прозор.	9
28	С.	Воскрешенiе Лазаря. Св. преп. Иларiона и Стефана.	10
		Недѣля Ваи (Цвѣтоносная) (Страстная седм.).	10
29	В.	Входъ Господа въ Iерусалимъ. (Вербное воскресенiе). Св. пр Марка.	11
30	П.	Св. пр. Иоанна лѣств. Св. пр. Зосимы.	12
31	В.	Св. муч. Ипатiя еписк. Муч. Авдi, Вениамин.	13

Апрѣль.



Слѣдств. Номѣр.	Православный Календарь	Имя	Слѣдств. Слѣд.	Замѣтки
14	Св. пр. Марія Египетск., Евменія Суздальск.	С.	1	
15	Св. пр. Гита, Муч. Подлиарск.	Р.	2	
16	Св. пр. Никита, Муч. Клиндофск.	П.	3	
17	Св. пр. Георгія, Теорикъ, Зосимъ.	С.	4	
18	ПАХА ХРИСТОВА (Свѣтл. седми.) Св. муч. Алабонск. и Геодуль. Пр. Геодоръ Геодульск.	В.	5	⊗
19	Св. Евтихій мучр. Констант. Муч. Леремин.	Н.	6	⊗
20	Св. Теорикъ мучр. Минтл. Пр. Данила Пересел.	В.	7	⊗
21	Св. Нпродимъ, Атанъ, Флегонтъ и Крпий.	С.	8	⊗
22	Муч. Евменхія, Прем. Вадимъ.	Р.	9	⊗
23	Св. муч. Терентій, Максимъ.	П.	10	⊗
24	Свм. Антима, Муч. Мартиана.	С.	11	⊗
	Недѣля в семѣ (3-я седми. по Пасхѣ).			
25	Св. пр. Василия еп. Иерусалимск. Пр. Асинасий, Пелага и Анастасъ дѣвк.	В.	12	
26	Св. Свм. Артемона, Муч. Геодогія.	П.	13	
27	Св. Мартина папъ Римск.	В.	14	
28	Св. ян. отъ 70. Архиставра, Цудъ и Трофимъ, Пр. Саввастій Соловск.	С.	15	
29	Муч. Василия, Атанъ.	Р.	16	
30	Св. свм. Симеонъ, Зосимъ мучр. Соловск.	П.	17	
1	Св. пр. Іовна, Косма, Муч. Викторъ.	С.	18	
	Недѣля Шестъ Мученицъ (3-я седми. по Пасхѣ).			
2	Св. пр. Іовна, Ветхонск. Св. Теорикъ и Триво- на мучр. Муч. Христофоръ и Антонина.	В.	19	
3	Св. пр. Геодора, Св. пр. Анастасій Базм.	П.	20	
4	Св. свм. Ісидоръ еп. Св. Максимианъ мучр.	В.	21	
5	Св. пр. Геодора, Ан. Никанаръ, Муч. Климентъ.	С.	22	
6	Св. великом. Теорикъ, Нобломъ.	Р.	23	*
7	Св. муч. Савва, Елисаветъ пр.	П.	24	*
8	Св. ян. в ер. Маркъ, Пр. Силвестръ Одиорск.	С.	25	*
	Недѣля в Пасхаданномъ (4-я седми. по Пасхѣ).			
9	Св. свм. Василия еп. Амидиск. Св. Стефанъ еп. Неръ.	В.	26	
10	Св. свм. Савва еп. Троицк. Пр. Стефанъ еп.	П.	27	
11	Св. ян. Ісаакъ и Сосинъ.	В.	28	
12	Мученицъ, Св. 9 муч. в Кизикъ.	С.	29	
13	Св. ян. Ісаакъ Заведск. Св. Никитъ Новор.	Р.	30	*

Номеръ	Православный вкладъ	Имя	Сумма	Замѣтка
14	Ср. мѣр. безсребрен. Косинъ и Давидовъ.	О.	1	
15	Пожертв. рязн. Превр. Ботород. Казимырской мѣ. А. М. Фотин мѣр. Кіев.	Р.	2	
16	Ср. мѣр. Іакинфа. Перен. мѣр. Ср. Фиминъ мѣр. Моск.	П.	3	*
17	Ср. Андрей Нрнт. и одр. мѣр. Іакинфа Слад.	О.	4	
Недѣля 6-я по Пятидесятницѣ (Свѣд. 7-я)				
18	Ср. пр. Аполлоса Авонос. Срвнѣ Радоножск.	В.	5	*
19	Ср. пр. Сисов. Пр. Іуліана дѣв.	П.	6	
20	Ср. пр. Соны, Акиля и Ефросиніи.	В.	7	
21	Ср. велик. Проконія. Мал. м. Козоманск. В. М.	С.	8	*
22	Ср. свм. Павлистѣ и Кирілла.	Р.	9	
23	45 мѣр. пр. Никон. Пр. Антонія Пел.	П.	10	*
24	Ср. мѣр. Ефимія. Прест. м. Отам.	С.	11	
Недѣля 7-я по Пятидесятницѣ (Свѣд. 8-я)				
25	Ср. мѣр. Прокія, Назарія Пр. Михаила.	В.	12	
26	Ср. пр. Архангела Гавриила. Пр. Стефана.	П.	13	
27	Ср. св. Акилы. Прев. мѣр. Онуфія.	В.	14	
28	Ср. мѣр. Кирілла, Іуліана. Ср. разном. вел. м. Коломенск.	С.	15	*
29	Ср. свм. Афиногена.	Р.	16	
30	Ср. велик. Марція. Перен. мѣр. Іакинфа.	П.	17	
31	Ср. мѣр. Елизаветы и Іакинфа.	С.	18	
Недѣля 8-я по Пятидесятницѣ (Свѣд. 9-я)				
1	Ср. пр. Марціана и Діа. Прест. Романа м. Ряз.	В.	19	
2	Ср. пр. Адам. Прев. Архангела Гавриила.	П.	20	*
3	Ср. пр. Симеона и Іованна. Прод. Іезекіиля.	В.	21	
4	Ср. разном. Мѣр. Миколая.	С.	22	*
5	Ср. мѣр. Трофима и Георгия.	Р.	23	
6	Ср. мѣр. Христини и князей Варвара и Варлаа.	П.	24	*
7	Усп. Ср. Анны, мат. Пр. Бор.	С.	25	
Недѣля 9-я по Пятидесятницѣ (Свѣд. 10-я)				
8	Ср. Ермолая. Пр. мѣр. Параскевы.	В.	26	
9	Ср. велик. Пантелеимона. Пр. Анфиса.	П.	27	
10	Ср. св. Прохора, Никанора. Монахъ А. М. Коломенск.	В.	28	*
11	Ср. мѣр. Казимира, Георгия и Геодотія.	С.	29	
12	Ср. св. Свм. Силы, Силы и Андроника. Ср. Іованна в.	Р.	30	
13	Ср. пр. Евдокима. Мѣр. Іуліана.	П.	31	

Стар. стиль.	Дни недѣли.	ПРАВОСЛАВНЫЙ КАЛЕНДАРЬ.		Новый стиль.
1	С.	Св. вмч. безсребрен. Космы и Даміана.		14
2	Ч.	Положеніе ризы Пресв. Богород. <i>Ахтырской ик. Б. М.</i> Фотія митр. Кіев.		15
✠	3	П.	Св. муч. Іакинфа. Перен. мощ. Св. <i>Филитпа</i> митр. Моск.	16
	4	С.	Св. Андрея Крит. и обр. мощ. пр. Евфимія Сузд.	17
		Недѣля 6-я по Пятидесятницѣ (Седм. 7-я).		
✠	5	В.	Св. пр. Аѳанасія Аѳонск. <i>Сергія</i> Радонежск.	18
	6	П.	Св. пр. Сисоя. Пр. Іуліаніи дѣв.	19
	7	В.	Св. пр. Ѳомы, Акакія и Ефросиніи.	20
☩	8	С.	Св. велик. Прокопія. <i>Явл. ик. Казананск. Б. М.</i>	21
	9	Ч.	Св. свм. Панкратія и Кирилла.	22
✠	10	П.	45 муч. въ Никои. Пр. <i>Антонія</i> Печ.	23
	11	С.	Св. муч. Евфиміи. Прест. кн. <i>Ольги</i> .	24
		Недѣля 7-я по Пятидесятницѣ (Седм. 8-я).		
	12	В.	Св. муч. Прокла, Иларія. Пр. Михаила.	25
	13	П.	Соборъ Архангела Гавріила. Пр. Стефана.	26
	14	В.	Св. ап. Акилы. Преп. муч. Онисима.	27
✠	15	С.	Св. муч. Кирика, Іулиты. Св. равноап. вел. кн. <i>Владимира</i> .	28
	16	Ч.	Св. свм. Афиногена.	29
	17	П.	Св. велм. Марины. Перен. мощ. преп. Лазаря.	30
	18	С.	Св. муч. Емеліана и Іакинфа.	31
		Недѣля 8-я по Пятидесятницѣ (Седм. 9-я).		
☩	19	В.	Св. пр. Макрины и Дія. Прест. Романа кн. Ряз.	1
	20	П.	Св. пр. <i>Ильи</i> . Преп. Авраамія Галлицкаго.	2
	21	В.	Св. пр. Симеона и Іоанна. Прор. Іезекіиля.	3
☩	22	С.	Св. равноап. <i>Маріи Магдалины</i> .	4
	23	Ч.	Св. муч. Трофима и Теофила.	5
✠	24	П.	Св. муч. Христіны и князей <i>Бориса и Глѣба</i> .	6
	25	С.	Усп. Св. Анны, мат. Пр. Бог.	7
		Недѣля 9-я по Пятидесятницѣ (Седм. 10-я).		
	26	В.	Св. Ермолая. Пр. муч. Параскевы.	8
	27	П.	Св. великом. Пантелеймона. Пр. Анфисы.	9
✠	28	В.	Св. ап. Прохора, Никанора. <i>Иконы Б. М. Смоленскія</i> .	10
	29	С.	Св. муч. Каллиника, Серафимы и Θεодотіи.	11
	30	Ч.	Св. ап. Силы, Силуана и Андроника. Св. Іоанна в.	12
	31	П.	Св. прав. Евдокима. Муч. Іулиты.	13

Августъ.



Номеръ	Содержаніе	Имя	Страна	Годъ
14	Миръ Маннгеймъ (Munich 1892, 11-я)	С.	1	1892
15	Неделя 10-я по пятидесятницѣ (Сем. 11-я)	В.	2	1892
16	Перен. мѣст. архид. Стефанъ Василій	П.	3	1892
17	Св. мѣст. архид. Стефанъ Василій	В.	4	1892
18	Св. мѣст. архид. Стефанъ Василій	С.	5	1892
19	Св. мѣст. архид. Стефанъ Василій	Р.	6	1892
20	Св. мѣст. архид. Стефанъ Василій	П.	7	1892
21	Св. мѣст. архид. Стефанъ Василій	С.	8	1892
22	Неделя 11-я по пятидесятницѣ (Сем. 12-я)	В.	9	1892
23	Св. мѣст. архид. Стефанъ Василій	П.	10	1892
24	Св. мѣст. архид. Стефанъ Василій	В.	11	1892
25	Св. мѣст. архид. Стефанъ Василій	С.	12	1892
26	Св. мѣст. архид. Стефанъ Василій	Р.	13	1892
27	Св. мѣст. архид. Стефанъ Василій	В.	14	1892
28	Успеніе Пр. Богородицы	С.	15	1892
29	Неделя 12-я по пятидесятницѣ (Сем. 13-я)	В.	16	1892
30	Св. мѣст. архид. Стефанъ Василій	П.	17	1892
31	Св. мѣст. архид. Стефанъ Василій	В.	18	1892
1	Св. мѣст. архид. Стефанъ Василій	С.	19	1892
2	Св. мѣст. архид. Стефанъ Василій	Р.	20	1892
3	Св. мѣст. архид. Стефанъ Василій	П.	21	1892
4	Св. мѣст. архид. Стефанъ Василій	С.	22	1892
5	Неделя 13-я по пятидесятницѣ (Сем. 14-я)	В.	23	1892
6	Св. мѣст. архид. Стефанъ Василій	П.	24	1892
7	Св. мѣст. архид. Стефанъ Василій	В.	25	1892
8	Св. мѣст. архид. Стефанъ Василій	С.	26	1892
9	Св. мѣст. архид. Стефанъ Василій	Р.	27	1892
10	Св. мѣст. архид. Стефанъ Василій	П.	28	1892
11	Успеніе Пр. Богородицы	С.	29	1892
12	Неделя 14-я по пятидесятницѣ (Сем. 15-я)	В.	30	1892
13	Св. мѣст. архид. Стефанъ Василій	П.	31	1892

	Стар. стиль.	Дни недѣли.	ПРАВОСЛАВНЫЙ КАЛЕНДАРЬ.	Новый стиль.
☩	1	С.	<i>Происх. честн. древь Животвор. Креста.</i> Муч. Маккавеевъ. ( <i>Нач. Успенск. поста</i> ).	14
			Недѣля 10-я по Пятидесятницѣ. ( <i>Седм. 11-я</i> ).	
	2	В.	Перен. мощ. архид. Стефана. Блажен. Василия.	15
	3	П.	Св. пр. Исаакія Далмата, Фавста, Антонія Римл.	16
	4	В.	Св. седми отр. въ Ефесѣ. Препмуч. Евдокин.	17
	5	С.	Св. муч. Евсигнія, Понтія, Св. Нонны.	18
☩	6	Ч.	<b>Преображеніе Господне.</b> Св. Θεовктиста.	19
	7	П.	Св. прмуч. Дометія, преп. Пимена Печ.	20
	8	С.	Св. Емилиана, преп. Григорія.	21
			Недѣля 11-я по Пятидесятницѣ. ( <i>Седм. 12-я</i> ).	
✝	9	В.	Св. ап. <i>Матѳіа</i> . Муч. Антонія, Іуліана.	22
	10	П.	Св. муч. архид. Лаврентія.	23
	11	В.	Пр. Θεодора и Василия Печерск.	24
	12	С.	Св. муч. Фотія, Аникиты, Памфила и Капитона.	25
	13	Ч.	Пер. мощ. пр. Максима Испов. Св. Тихона Зад.	26
	14	П.	Перен. мощ. <i>Θеодосія</i> Печерск. Прор. Ми- хея. ( <i>Концеъ поста</i> ).	27
☩	15	С.	<b>Успеніе Пр. Богородицы.</b>	28
			Недѣля 12-я по Пятидесятницѣ. ( <i>Седм. 13-я</i> ).	
☩	16	В.	<i>Перен. Нерукотворен. образа изъ Едеса въ</i> <i>Царьградъ.</i> Муч. Діомида.	29
	17	П.	Св. муч. Мирона. Преп. Алипія Печерск.	30
	18	В.	Св. муч. Флора и Лавра.	31
	19	С.	Св. муч. Андрея Стратилата. <i>Донск. ик. Б. М.</i>	1
	20	Ч.	Св. прор. Самуила. Муч. Севира.	2
	21	П.	Св. ап. Θаддея. Прест. пр. Авраамія Смол.	3
	22	С.	Св. муч. Агафоника, Зотика и Афанасія.	4
			Недѣля 13-я по Пятидесятницѣ. ( <i>Седм. 14-я</i> ).	
	23	В.	Св. муч. Луца, Св. Каллиника патр. Конст.	5
	24	П.	Свм. Евтихія. Пер. мощ. св. <i>Петра</i> митр. Кіев.	6
	25	В.	Св. апп. Вареоломея и Тита.	7
	26	С.	Св. муч. Адріана и Наталин. <i>Ик. Б. М. Влад.</i>	8
	27	Ч.	Св. пр. Пимена вел. и Саввы.	9
	28	П.	Св. пр. Моисея Мурина и св. <i>Анны</i> пророч.	10
☩	29	С.	<b>Усѣкновеніе главы Іоанна Предтечи.</b> Пом. воин. на бран. убіен. ( <i>День постный</i> ).	11
			Недѣля 14-я по Пятидесятницѣ. ( <i>Седм. 15-я</i> ).	
☩	30	В.	Св. отецъ: Александра, Іоанна, Павла патр. Цареград. Перенес. мощей св. благ. кн. Александра Невскаго.	12
✝	31	П.	<b>Положеніе пояса Пресвятяя Богородицы.</b> Свм. Кипріана. Св. Гевардіа патр.	13

Сентябрь.

Номеръ	Православный календарь	Имя	Святъ	Святъ
14	Св. пр. Симона Столпника и мит. его Илариона	В.	1	*
15	Св. муч. Мамонты, Феодота, Св. Иоанна пост.	С.	2	
16	Св. муч. Анфима еп. Никомид., Св. муч. Василия	С.	3	
17	Св. прор. Исаия	П.	4	
18	Св. прор. Исаия и прор. Елисавета	С.	5	
Неделя 15-я по Пятидесятнице (Св. 15-я)				
19	Рудо Св. Архистратига Михаила	В.	6	
20	Св. муч. Евстафия, пр. Муч. и св. Иоанна арх. Нов.	П.	7	
21	Рождество Пресв. Богородицы	В.	8	⊗
22	Св. прор. Боготенгъ Иоанна и Анни	С.	9	*
23	Св. муч. Минодора, Митродора, Нифодора	С.	10	
24	Св. пр. Геодора, Иер. митр. пр. Сергия и Гер- манъ Павла муч. угод.	П.	11	
25	Св. Антонова еп. Ник. Муч. Геодора	С.	12	
Неделя 16-я по Пятидесятнице (Св. 16-я)				
26	Св. Корнилий и Юлианъ Пр. Петра	В.	13	
27	Воздвижение Креста Господня, Преставл. св. Иоанна Златоуста (Пост.)	П.	14	⊗
28	Св. муч. Никиты Муч. Нифидия	В.	15	
29	Св. велик. Евфимия, Виктора и муч. Людмила	С.	16	
30	Св. муч. София, Варв. Младенки и Людм.	С.	17	
1	Св. Елисавета, муч. Ариадна, София, Ирина	П.	18	
2	Св. муч. Трофима, Доримедонта, Евпатик.	С.	19	
Неделя 17-я по Пятидесятнице (Св. 17-я)				
3	Св. муч. Киприана и муч. св. Михаила Персид.	В.	20	*
4	Св. св. Козма и Дамианъ, Св. митр. св. Димитрия Пост.	П.	21	*
5	Св. Фомы Прор. Ионы	В.	22	
6	Зачине Св. муч. Стефана и Крестимы	С.	23	*
7	Св. прор. Исаия	С.	24	
8	Св. пр. Евфросиния, Прест. пр. Сергия По- домовника	П.	25	*
9	Апостолъ и Бранительница Иоанна Боро- славъ	С.	26	⊗
Неделя 18-я по Пятидесятнице (Св. 18-я)				
10	Св. муч. Казистратига и 40 муч. Пр. Саватина	В.	27	
11	Св. пр. Харитона исповѣд. и св. Варславъ кн. Рязанскаго	П.	28	
12	Св. пр. Ксавиера и Георгія	В.	29	
13	Св. пр. Григорія, Св. Михаила 1-го митр. Киевск.	С.	30	



	Стар. стиль.	Дни недѣли.	ПРАВОСЛАВНЫЙ КАЛЕНДАРЬ.	Новый стиль.
✠	1	В.	Св. пр. Симеона Столпника и мат. его Марѣи.	14
	2	С.	Св. муч. Мамонта, Θεодота, Св. Іоанна пост.	15
	3	Ч.	Свм. Анфима еп. Никомид. Св. муч. Василиссы.	16
	4	П.	Свм. Вавилы. Св. прор. Моисея.	17
	5	С.	Св. прор. Захаріи и прав. Елисаветы.	18
			Недѣля 15-я по Пятидесятницѣ (Седм. 16-я).	
	6	В.	Чудо Св. Архистратига <i>Михаила</i> .	19
	7	П.	Свм. Созонта, пр. Луки и св. Іоанна арх. Нов.	20
⊗	8	В.	<b>Рождество Пресв. Богородицы.</b>	21
✠	9	С.	Св. прав. Богоотецъ Іоакима и Анны.	22
	10	Ч.	Св. муч. Минодоры, Митродоры, Нимфодоры.	23
	11	П.	Св. пр. Θεодоры. Пер. мощ. пр. Сергія и Гер- мана Валаам. чудов.	24
	12	С.	Свм. Автонома еп. Итал. Муч. Θεодора.	25
			Недѣля 16-я по Пятидесятницѣ (Седм. 17-я).	
	13	В.	Св. Корнилія и Іуліана. Пр. Петра.	26
⊗	14	П.	<b>Воздвиженіе Креста Господня.</b> Преставл. св. Іоанна Златоуста (Постъ).	27
	15	В.	Св. муч. Никиты. Муч. Порфирія.	28
	16	С.	Св. велм. Евфиміи, Виктора и муч. Людмилы.	29
	17	Ч.	Св. муч. Софіи, Вѣры, Надежды и Любви.	30
	18	П.	Св. Евменія, муч. Аріадны, Софіи, Ирины.	1
	19	С.	Св. муч. Трофима, Доримедонта, Савватія.	2
			Недѣля 17-я по Пятидесятницѣ (Седм. 18-я).	
✠	20	В.	Св. вм. Евстафія и муч. кн. Михаила Черниг.	3
✠	21	П.	Св. ап. Кократа. Обр. мощ. св. Димитрія Рост.	4
	22	В.	Св. Фоки. Прор. Іоны.	5
✠	23	С.	<b>Зачатіе Свят. Предтечи и Крестителя</b> <b>Іоанна.</b>	6
	24	Ч.	Св. первом. и равноап. Θεоклы. Пр. Никандра.	7
✠	25	П.	Св. пр. Ефросиніи. Прест. пр. <i>Сергія Ра-</i> <i>донежскаго.</i>	8
⊗	26	С.	<b>Апостала и Евангелиста Іоанна Бого-</b> <b>слова.</b>	9
			Недѣля 18-я по Пятидесятницѣ (Седм. 19-я).	
	27	В.	Св. муч. Каллистрата и 40 муч. Пр. Савватія.	10
	28	П.	Св. пр. Харитона исповѣд. и св. Вячеслава кн. Чешскаго.	11
	29	В.	Св. пр. Киріака и Θεофана.	12
	30	С.	Свм. Григорія. Св. Михаила 1-го мчтр. Кіевск.	13

Октябрь.

Дни	Православный календарь	Дни	Святые	Дни	Святые
14	Покровъ Пресв. Богородицы. Св. прор. Романъ.	1			
15	Свят. Кипріяны муч. Луцкіи.	2			
16	Свят. Діонисія Аробингита. Пр. Іоанна Жезла.	3			
Неделя 19-я по Пятидесятницѣ (Свѣд. 20-а)					
17	Свят. Іерома Обрѣт. муч. св. Евпріи св. Каз.	4			
18	Свят. Петра, Алексія, Іоны и Филиппа апост.	5	✠		
19	Мокочевскихъ.				
20	Св. апост. Павла.	6	✠		
21	Св. муч. Евпріи и Вакха. Покр. пр. св. В. М.	7			
22	Св. пр. Петра и Павла.	8			
23	Св. ан. Іоанна Златоуста. Род. пр. В. М.	9	✠		
24	Св. муч. Клементія и Стефанія.	10			
Неделя 20-я по Пятидесятницѣ (Свѣд. 21-а)					
25	Св. ан. Филиппа муч. Завиды.	11			
26	Св. муч. Тараса, Андроника и Доминика. Пр. Василия Великаго.	12	✠		
27	Св. муч. Кипріяна и Венедикта.				
28	Св. муч. Кипріяна и Венедикта.	13			
29	Св. пр. Назарія, Протасія, Келесія и Силіана. Пр. Пармениана.	14			
30	Св. пр. Кипріяна и Силіана. Пр. Аукліяна.	15			
31	Св. муч. Лентина Солнцн.	16			
	Св. прор. Осія. Пр. Андрей Критъ.	17			
Неделя 21-я по Пятидесятницѣ (Свѣд. 22-а)					
1	Св. Антонія и Павла. Аукліяна.	18	✠		
2	Св. пр. Іоанна Рыбскаго.	19			
3	Св. Великаго Агасіяна.	20			
4	Св. пр. Валеріана.	21			
5	Каванскія пр. В. М. Св. равноап. Аверкія.	22			
6	Св. ан. Іоанна Златоуста. Св. Платина. Пр. Клементія.	23	✠		
7	Св. муч. Агасіяна. Св. Афанасія патр. Царскаго.	24			
8	Св. муч. Агасіяна. Св. Афанасія патр. Царскаго.				
Неделя 22-я по Пятидесятницѣ (Свѣд. 23-а)					
9	Св. муч. Агасіяна.	25	✠		
10	Св. великом. Димитрія Солунскаго. Пр. Афанасія.	26			
11	Св. муч. Нестора и муч. Киприана.	27			
12	Св. равноап. Царскаго.	28			
13	Св. пр. Анастасія Римскаго. Пр. Афанасія.	29			
14	Св. муч. Анастасія и Зинонція.	30			
15	Св. муч. Анастасія и Зинонція. Пр. Спиридона.				

	Стар. стиль.	Дни недѣли.	ПРАВОСЛАВНЫЙ КАЛЕНДАРЬ.	Новый стиль.
⊗	1	Ч.	Покровъ Пресв. Богородицы. Св. преп. Романа.	14
	2	П.	Свмч. Кипріяна. Муч. Иустины.	15
	3	С.	Свмч. Діонисія Ареопагита. Пр. Іоанна Хозев.	16
			Недѣля 19-я по Пятидесятницѣ (Седм. 20-я).	
	4	В.	Свмч. Героеел. Обрѣт. мощ. св. Гурія еп. Каз.	17
✠	5	П.	Свят. Петра, Алексія, Іоны и Филиппа митр. Московскихъ.	18
✠	6	В.	Св. апост. <i>Θомы</i> .	19
	7	С.	Св. муч. Сергія и Вакха. Пск.-печ. ик. Б. М.	20
	8	Ч.	Св. пр. Пелагеи и Таисіи.	21
✠	9	П.	Св. ап. <i>Іакова Алфеова</i> . Корс. ик. Б. М.	22
	10	С.	Св. муч. Евлампія и Евлампіи.	23
			Недѣля 20-я по Пятидесятницѣ (Седм. 21-я).	
	11	В.	Св. ап. <i>Филиппа</i> . Муч. Зинаиды.	24
✠	12	П.	Св. муч. Тараха, Андроника и Домники. <i>Цер. десницы Іоанна Крест. изъ Мальты въ Гатчину.</i>	25
	13	В.	Св. муч. Карпа и Веніамина.	26
	14	С.	Св. пр. Назарія, Протасія, Кельсіа и Сильвана. Пр. Параскевы.	27
	15	Ч.	Св. пр. Евфимія и Савина. Прмч. Лукіана.	28
	16	П.	Св. муч. Лонгина Сотника.	29
⊗	17	С.	Св. прор. Осіи. Прм. Андрея Крит.	30
			Недѣля 21-я по Пятидесятницѣ (Седм. 22-я).	
✠	18	В.	Св. <i>Апост. и Еванг. Луки</i> .	31
	19	П.	Св. пр. Іоанна Рыльского.	1
	20	В.	Св. Велик. Артемія.	2
	21	С.	Св. пр. Илларіона.	3
⊗	22	Ч.	<b>Казанскія ик. Б. М.</b> Св. равноап. Авергія.	4
✠	23	П.	Св. ап. <i>Іакова брата Господня</i> . Св. Игнатія патр. Конснант.	5
	24	С.	Св. муч. Арееы. Св. Афанасія патр. Царегр. <i>Ик. Б. М. Всѣхъ скорбящихъ радости.</i>	6
			Недѣля 22-я по Пятидесятницѣ (Седм. 23-я).	
✠	25	В.	Свм. Мартирія и Анастасія.	7
	26	П.	Св. великом. Димитрія Солунск. Пр. Аѳанасія.	8
	27	В.	Св. муч. Нестора и муч. Капитолины.	9
	28	С.	Св. великом. Параскевы.	10
	29	Ч.	Св. прм. Анастасіи Римл. Пр. Авраамія.	11
	30	П.	Свм. Зиновія и Зиновіи.	12
	31	С.	Св. ап. Стахія, Амилія. Пр. Сифрилона.	13



№	Имя	Служба	Служба	Имя	Служба
14	Гр. генер. Носовъ и Аммана. Мѣр. Луцкая.	В.	1		
15	Гр. мур. Амидина, Бандифора и Авениндоста.	П.	2		
16	Гр. мур. Лосифъ, Атина, Атина.	В.	3		
17	Гр. пр. Ловинкинъ. Мѣр. Никанора ен. Мирск.	С.	4		
18	Гр. мур. Гавриловъ и Финетинир.	П.	5		
19	Гр. Иванъ негов. Пр. Мѣр. и Вараван.	П.	6		
20	Гр. мур. Герова. Пр. Ласаря.	С.	7		
Неделя 24-я по Пятидесятницѣ (Служ. 24-я)					
21	Генер. Фридрихъ. Миссина и прот. Вез. иезуитъ Силъ.	В.	8		
22	Гр. мур. Норбертъ, Александръ и Антонъ.	П.	9		
23	Пр. Онисифора Педерс.				
24	Гр. ан. Звасла и Родова.	В.	10		
25	Гр. вел. мур. Минъ. Мѣр. Виктора и Викентъ.	С.	11		
26	Гр. Иоаннъ пастр. Александръ. Пр. Нилъ.	Р.	12		
27	Гр. Юлианъ Александровичъ.	П.	13		
28	Гр. ан. Феликсъ. Гр. Тригоръ. Уен. паря. Густавинъ.	С.	14		
Неделя 25-я по Пятидесятницѣ (Служ. 25-я)					
29	Гр. мур. Гуръ, Сажонъ и Анна (Васило. Феликсъ негов.).	В.	15		
30	Гр. ан. и еванг. Матомъ.	П.	16		
31	Гр. Тригоръ ен. Невенеръ и пр. Ласаря.	В.	17		
32	Гр. мур. Платона, Романа, Занка и Алфед.	С.	18		
33	Пр. Варлаамъ и Лосифъ.	Р.	19		
34	Гр. пр. Тригоръ, Доминикъ. Гр. Пролья.	П.	20		
35	Вячеславъ во хр. Пресвятыхъ Богодѣлицъ.	С.	21		
Неделя 26-я по Пятидесятницѣ (Служ. 26-я)					
36	Гр. ан. Финиковъ и Архиппъ.	В.	22		
37	Гр. пр. Афилозия и Тригоръ ен. Прест.	П.	23		
38	Гр. князь Александръ Невский. Мѣр. Фанъ Борон.				
39	Вениам. Евстафий.	В.	24		
40	Сим. Климентъ пана Римъ и Петра ен. Алакс.	С.	25		
41	Гр. пр. Алина и Яковъ.	Р.	26		
42	Гр. полков. Яковъ. Пр. Романа. Заменинъ.	П.	27		
43	и убоа ома ек. К. М. въ Ноторъ.				
44	Гр. прмур. Стефанъ. Мѣр. Юлианъ.	С.	28		
Неделя 27-я по Пятидесятницѣ (Служ. 27-я)					
45	Гр. мур. Париковъ и ен. нилъ 370 мѣр.	В.	29		
46	Ангелъ Александръ.	В.	30		

Стар. стиль.	Дни недѣли.	ПРАВОСЛАВНЫЙ КАЛЕНДАРЬ.		Новый стиль.
		Недѣля 23-я по Пятидесятницѣ (Седм. 24-я).		
	1	В.	Св. безер. Космы и Даміана. Муч. Іуліаніи.	14
	2	П.	Св. муч. Акиндима, Елпидифора и Анемподиста.	15
	3	В.	Св. муч. Іосифа, Аттика, Агапія.	16
	4	С.	Св. пр. Іоанникія. Муч. Никанора еп. Мирск.	17
	5	Ч.	Св. муч. Галактіона и Епистиміи.	18
	6	П.	Св. Павла испов. Пр. Луки и Варлаама.	19
	7	С.	Св. муч. Іерона. Пр. Лазаря.	20
		Недѣля 24-я по Пятидесятницѣ. (Седм. 25-я).		
⊗	8	В.	<i>Соборъ Архистр. Михаила</i> и проч. Безплотныхъ Силъ.	21
	9	П.	Св. муч. Порфирія, Александра и Антонія. Пр. Онисифора Печерск.	22
	10	В.	Св. ап. Эраста и Родіона.	23
	11	С.	Св. вел. муч. Мины. Муч. Виктора и Викентія.	24
	12	Ч.	Св. Іоанна патр. Александр. Пр. Нила.	25
✠	13	П.	Св. <i>Іоанна Златоуста.</i>	26
⊗	14	С.	Св. ап. <i>Филиппа.</i> Св. Григорія. Усп. царя Іустиніана.	27
		Недѣля 25-я по Пятидесятницѣ. (Седм. 26-я).		
	15	В.	Св. муч. Гурія, Самона и Авива ( <i>Начало Филип. поста</i> ).	28
✠	16	П.	Св. ап. и еванг. <i>Матѣя.</i>	29
	17	В.	Св. Григорія еп. Неокесар. и пр. Лазаря.	30
	18	С.	Св. муч. Платона, Романа, Закхея и Алфея.	1
	19	Ч.	Пр. Варлаама и Іоасафа.	2
	20	П.	Св. пр. Григорія Декаполита. Св. Прокла.	3
⊗	21	С.	<b>Введеніе во хр. Пресвятыя Богородицы.</b>	4
		Недѣля 26-я по Пятидесятницѣ (Седм. 27-я).		
	22	В.	Св. ап. Филимона и Архиппа.	5
	23	П.	Св. пр. Амфилогія и Григорія епс. Прест. Св. князя <i>Александра Невскаго.</i> Митрофанія Ворон.	6
	24	В.	Великом. <i>Екатерины.</i>	7
	25	С.	Свм. Климента папы Рим. и Петра еп. Алекс.	8
	26	Ч.	Св. пр. Алипія и Іакова.	9
✠	27	П.	Св. великом. Іакова. Пр. Романа. <i>Знаменія и чуда отъ ик. Б. М. въ Новгор.</i>	10
	28	С.	Св. прмуч. Стефана. Муч. Иринарха.	11
		Недѣля 27-я по Пятидесятницѣ. (Седм. 28-я).		
	29	В.	Св. муч. Парамона и съ нимъ 370 муч.	12
✠	30	П.	Св. ап. <i>Андрея Первозван.</i>	13

Декабрь.





Стар. стиль.	Дни недѣли.	ПРАВОСЛАВНЫЙ КАЛЕНДАРЬ.	Новый стиль.
1	В.	Св. прр. Наума. Св. прв. Филарета Милостив.	14
2	С.	Св. прр. Аввакума. Преп. Аѳанасія.	15
3	Ч.	Св. прр. Софонія. Пр. Савы Звенигор.	16
4	П.	Св. вм. Варвары и муч. Іуліаніи. Пр. Іоанна Дамаскина.	17
✠	5	Св. пр. <i>Саввы освящ.</i> и Захаріи. Св. Гурія.	18
		Недѣля 28-я по Пятидесятницѣ (Седм. 29-я).	
⊗	6	В. Св. Николая архіеп. Мврликійск. Чудотворца.	19
	7	П. Св. Амвросія еп. Медиоланск. Нила столп.	20
	8	В. Св. Потапія. Св. ап. Сосоена.	21
✠	9	С. <i>Зачатіе св. Анны.</i> Св. Софронія арх. Кипрск.	22
	10	Ч. Св. муч. Минны, Ермогена, Евграфа. Пр. Ѳомы.	23
	11	П. Св. пр. Даніила и Луки Столпн. и Никона Печерск.	24
	12	С. Св. Спиридона еп. Тримітійск.	25
		Недѣля 29-я по Пятидесятницѣ (Седм. 30-я).	
✠	13	В. Св. муч. Евстратія, Ореста. Пр. Арсенія.	26
	14	П. Св. муч. Фирса, Филимона, Апполонія.	27
	15	В. Пр. Павла. Св. Стефана архіеп. Сурожск.	28
	16	С. Св. прр. Аггея. Блаж. царицы Ѳеофаніи.	29
	17	Ч. Св. прр. Даніила и отрок. Ананіи, Азаріи и Мисаила.	30
	18	П. Св. муч. Севастіана, Зои, Клавдія, Викторина.	31
	19	С. Св. муч. Бонифатія, Ильи, Тимоея.	1
		Недѣля 30-я по Пятидесятницѣ (Седм. 31-я).	
✠	20	В. Свм. Игнатія Богоносца патр. Антіохійскаго.	2
	21	П. Св. муч. Іуліаніи. <i>Петра</i> митр. Кіевск. и Моск.	3
	22	В. Св. вм. Анастасіи узорѣшительн.	4
	23	С. Св. 10 муч. въ Критѣ, Ѳеодула и Зотика.	5
	24	Ч. Св. прмуч. Евгении. ( <i>Сочельникъ</i> ).	6
⊗	25	П. <b>РОЖДЕСТВО ХРИСТОВО.</b>	7
⊗	26	С. <b>Соборъ Пресв. Богородицы.</b> Св. прв. Іосифа обруч. Давида царя, Іакова бр. Господня.	8
		Недѣля 31-я по Пятидесятницѣ (Седм. 32-я).	
⊗	27	В. Св. ап. архид. <i>Стефана.</i>	9
	28	П. Мм. Двухъ соженныхъ въ Никодиміи.	10
	29	В. Св. 14,000 младенц., за Христа избіенныхъ.	11
	30	С. Св. муч. Анисіи и Каллистрата	12
	31	Ч. Св. пр. Меланіи римлянчк.	13

Александръ, А. 10, М. 10, С. 10, Д. 10, К. 10, Л. 10, М. 10, Н. 10, О. 10, П. 10, Р. 10, С. 10, Т. 10, У. 10, Ф. 10, Х. 10, Ц. 10, Ч. 10, Ш. 10, Щ. 10, Ъ. 10, Ы. 10, Ь. 10, Э. 10, Ю. 10, Я. 10.

Александръ, А. 10, М. 10, С. 10, Д. 10, К. 10, Л. 10, М. 10, Н. 10, О. 10, П. 10, Р. 10, С. 10, Т. 10, У. 10, Ф. 10, Х. 10, Ц. 10, Ч. 10, Ш. 10, Щ. 10, Ъ. 10, Ы. 10, Ь. 10, Э. 10, Ю. 10, Я. 10.

Александръ, А. 10, М. 10, С. 10, Д. 10, К. 10, Л. 10, М. 10, Н. 10, О. 10, П. 10, Р. 10, С. 10, Т. 10, У. 10, Ф. 10, Х. 10, Ц. 10, Ч. 10, Ш. 10, Щ. 10, Ъ. 10, Ы. 10, Ь. 10, Э. 10, Ю. 10, Я. 10.

Александръ, А. 10, М. 10, С. 10, Д. 10, К. 10, Л. 10, М. 10, Н. 10, О. 10, П. 10, Р. 10, С. 10, Т. 10, У. 10, Ф. 10, Х. 10, Ц. 10, Ч. 10, Ш. 10, Щ. 10, Ъ. 10, Ы. 10, Ь. 10, Э. 10, Ю. 10, Я. 10.

**ИМЕНА МУЖСКОГО ПОЛЪ**

Александръ, А. 10, М. 10, С. 10, Д. 10, К. 10, Л. 10, М. 10, Н. 10, О. 10, П. 10, Р. 10, С. 10, Т. 10, У. 10, Ф. 10, Х. 10, Ц. 10, Ч. 10, Ш. 10, Щ. 10, Ъ. 10, Ы. 10, Ь. 10, Э. 10, Ю. 10, Я. 10.

Александръ, А. 10, М. 10, С. 10, Д. 10, К. 10, Л. 10, М. 10, Н. 10, О. 10, П. 10, Р. 10, С. 10, Т. 10, У. 10, Ф. 10, Х. 10, Ц. 10, Ч. 10, Ш. 10, Щ. 10, Ъ. 10, Ы. 10, Ь. 10, Э. 10, Ю. 10, Я. 10.

Александръ, А. 10, М. 10, С. 10, Д. 10, К. 10, Л. 10, М. 10, Н. 10, О. 10, П. 10, Р. 10, С. 10, Т. 10, У. 10, Ф. 10, Х. 10, Ц. 10, Ч. 10, Ш. 10, Щ. 10, Ъ. 10, Ы. 10, Ь. 10, Э. 10, Ю. 10, Я. 10.

Александръ, А. 10, М. 10, С. 10, Д. 10, К. 10, Л. 10, М. 10, Н. 10, О. 10, П. 10, Р. 10, С. 10, Т. 10, У. 10, Ф. 10, Х. 10, Ц. 10, Ч. 10, Ш. 10, Щ. 10, Ъ. 10, Ы. 10, Ь. 10, Э. 10, Ю. 10, Я. 10.

Александръ, А. 10, М. 10, С. 10, Д. 10, К. 10, Л. 10, М. 10, Н. 10, О. 10, П. 10, Р. 10, С. 10, Т. 10, У. 10, Ф. 10, Х. 10, Ц. 10, Ч. 10, Ш. 10, Щ. 10, Ъ. 10, Ы. 10, Ь. 10, Э. 10, Ю. 10, Я. 10.

**ИМЕНА ЖЕНСКАГО ПОЛЪ**

Александръ, А. 10, М. 10, С. 10, Д. 10, К. 10, Л. 10, М. 10, Н. 10, О. 10, П. 10, Р. 10, С. 10, Т. 10, У. 10, Ф. 10, Х. 10, Ц. 10, Ч. 10, Ш. 10, Щ. 10, Ъ. 10, Ы. 10, Ь. 10, Э. 10, Ю. 10, Я. 10.

## УКАЗАТЕЛЬ ИМЕН СВЯТЫХ ПРАВОСЛАВНОЙ ЦЕРКВИ.

Имена святыхъ—тоже, что наши прозвища, но какъ прозвища иноязычныя, непонятны для насъ. У славянъ были свои имена, которыя отчасти доселѣ сохранились какъ прозвища и какъ имена. Многія изъ этихъ именъ весьма близко соотвѣтствуютъ греческимъ, римскимъ, еврейскимъ,—какъ напр., Василій—Владиміръ, Аристокліій—Вячеславъ, Виръ—какъ-мужъ, Мужъ, Мужикъ и т. п. Предлагая здѣсь переводъ на русскій языкъ значенія болѣе употребительныхъ именъ, мы выставляемъ рядомъ съ переводомъ нѣкоторыя соотвѣтствующія имъ славянскія имена.

Сокращенія: Арб.—арабское, Е.—еврейское, Инд.—индійское, Копт.—коптское, Р. римское, Рус.—русское, Сир. Ср. сирійское, Сл.—славянское. Не обозначены буквами греческія имена.

### Имена Мужскія.

- |   |   |
|---|---|
| Аввакумъ, Юл. 6. Д. 2. Сильный борець. Е.   | Агаѳодоръ, Mr. 7. О. 13. Благій даръ.   |
| Авда, Mr. 31. Слово.  | Агафонъ, Ф. 20. Mr. 2. Добро.   |
| Авдалій, Ар. 17. Народовѣщат.   | Аггей, Агій, Mr. 9, Д. 16. Торжественный, праздничный. Е.   |
| Авдикій, Ар. 10. Отрицающій. Р.   | Аглай, Mr. 9. Свѣтель.  |
| Авдій, Ар. 9, С. 5, Н. 19. Божій рабъ. Е.   | Агнъ, Mr. 26. Непороч. Чистъ. Е.  |
| Аверкій, М. 26, О. 22. Удерживающій, отвращающій. Р.                                    | Адамъ, Я. 14. Отъ земли взятый.   |
| Авениръ, Н. 19. Инд.  | Адрианъ, Ф. 3. Ар. 17, Ав. 26. Силенъ, зрѣль.   |
| Авивъ, Я. 29, Mr. 26, 28, Авг. 2, С. 6, Н. 15. Колось незрѣлый. Е.                      | Автіій, Mr. 6, 9. Орлинъ.   |
| Авидъ, С. 5. Работникъ Е.   | Аза, Азій, Н. 19. Чернота.  |
| Авксентій, Ф. 14, Ар. 18, Д. 13. Растителень.   | Азарія, Ф. 3. Д. 17. Божья помощь.  |
| Авраамъ, Ф. 14, О. 9, Отець мног. племень. Пращуръ. Родъ. Е.                            | Акакій, Mr. 9, Ар. 17, М. 7, 19. Ил. 7, 28, С. 15, Н. 29. Незлоба.  |
| Аврамъ, Аврамій, Ф. 14, Ар. 1, Юл. 20, Авг. 21, С. 24, О. 29. Вел. отецъ, Е.            | Акила, Я. 21, Юл. 14. Орель. Р.   |
| Автономъ, С. 12. Самоправъ.   | Акиндинъ, Ар. 18, Ав. 22, Н. 2. Безопасъ.   |
| Агапій, Агапнтъ, Ф. 18, Ар. 17, Ин. 1, Я. 24, Mr. 15, Авг. 19, 21, С. 20, Н. 3. Любимъ. | Александръ, Ф. 23, Mr. 9, 13, 15, 16. Ар. 10, М. 13, Ин. 2, 9, 10, Ил. 3, 9, 10, Ав. 1, 9, 11, 12, 30, С. 28, О. 22. Н. 9, 23, Д. 12. Помощь мужествен. |
| Агавъ, Я. 4, Авг. 8. Добрыня.   | Алексій, Ф. 12, Mr. 17, М. 20, Ав. 9, О. 5, Н. 23. Помощн.  |
| Агаѳангель, Я. 23. Благій. Добрый вѣстникъ.   | Алипій, Ф. 17, Н. 23. Безисалъ.   |



- Алфей, М. 10, 26, С. 28, Н. 18.  
 Вождь, воевода. Е.  
 Амвросій, Д. 7. Божественъ.  
 Амосъ, Ин. 15. Крѣпокъ. Е.  
 Ананія, Я. 4. 26, Ар. 17, О. 1,  
 Д. 1, 17. Благодать Господня. Е.  
 Анастасій, Я. 8, 22, 24, Ф. 10,  
 Ар. 20, О. 25, Д. 5. Воскресшій.  
 Анатолий, Ар. 23, Іл. 3, Н. 20.  
 Восточ.  
 Андрей. М. 18, Ин. 12, 29, 30,  
 Іюл. 4, Авг. 19, С. 10, 21, 23,  
 О. 2, 17, 27, Н. 30, Д. 2. Му-  
 жественъ, храбръ.  
 Андроникъ, Я. 4, М. 17, Іюл. 30,  
 О. 9, 12. Поб. мужей. Боривой.  
 Анемподистъ, Н. 2. Безъ преновъ.  
 Аникита, Ав. 12, Н. 7, О. 28,  
 Непобѣд.  
 Антипа, Ар. 11. За всѣхъ.  
 Антипатръ, Ар. 29. Въмѣсто отца.  
 Антиохъ, Ф. 23, Іл. 16. Противя-  
 щійся, стоящій крѣпко.  
 Антонинъ, Ф. 23, Ар. 19, Ав. 1,  
 4, С. 23, Ок. 22, Н. 7, 13, Ши-  
 рокій, пространный.  
 Антоній, Я. 8, 17, 19, Ф. 12,  
 Мр. 1, Ар. 14, Іл. 6, 10, Ав.  
 3, 9, Н. 9, Д. 7. Превосходя-  
 щій. Вышата.  
 Амѳимій, Амѳимъ, С. 3, Ок. 17,  
 Д. 30, Цвѣтущій. Цвѣтанъ.  
 Аполливарій, Іл. 23, Воинъ гу-  
 бящій.  
 Аполлоній, Мр. 31, Іл. 10, 30,  
 Д. 14. Губитель кораблей.  
 Аполлонъ, Ин. 5. С. 10. Губящій,  
 разящій.  
 Аполлосъ, Я. 4, Ар. 21, Д. 8.  
 Ардалионъ, Ар. 14. Марающій.  
 Арефа, О. 24. Орель. Арб.  
 Аристархъ, Я. 4, Ар. 15. Лучшій,  
 высшій вачальникъ.  
 Аристоклій, Ин. 20. Вячеславъ.  
 Арианъ, Д. 14, 30. Львиный. Е.  
 Арій, Ин. 5. Левъ. Е.  
 Аркадій, Я. 26, Мр. 6. Достаточный.
- Арцилъ, Мр. 26. Похищающій.  
 Асений, Я. 19, Мр. 2, М. 8,  
 Ин. 12, Ав. 24, О. 28, Д. 13.  
 Мужественный.  
 Артемій, Я. 4, Ар. 29, Мр. 24,  
 Ин. 23, О. 20, 30. Цѣль, здравъ.  
 Артемонъ, Мр. 24, Ар. 13. Вѣт-  
 рило.  
 Архиппъ, Я. 4. Ф. 19, С. 6, Н. 22.  
 Конюшій, завѣдующій конями.  
 Астерій, Іл. 6, Ав. 7, Ок. 29.  
 Звѣздн.  
 Астѳонъ, Іл. 7. Привѣта. Бла-  
 голѣпъ.  
 Аттікъ, Н. 3. Сосѣдній, сосѣдъ.  
 Африканъ, Мр. 13, Ар. 10, О. 28.  
 Ахилій, М. 15. Толстогубъ.  
 Афанасій, Я. 4, 18, Ф. 22, Мр. 9,  
 М. 2, Ин. 20, Іл. 5, Ав. 22, О. 9,  
 24, 26, Д. 2. Безсмертный.  
 Аѳиногенъ, Іл. 16. Род. изъ Аѳинъ.  
 Богданъ, Н. 13.  
 Борисъ, Мая 2, Іл. 24. Рус.  
 Бавила, Я. 14, С. 4. Мятежный. Е.  
 Вадимъ, Ар. 9. Инд.  
 Вакхъ, М. 6. О. 7. Неистовый.  
 Валентинъ, Ар. 24, Іл. 30. Мо-  
 гучъ. Р.  
 Валерианъ, Я. 21, Ин. 1, С. 13,  
 Н. 22. Мужественъ. Р.  
 Валерій, Мр. 9. Сильный.  
 Варваръ, М. 6. Грубый. Р.  
 Варлаамъ, Ин. 19, Н. 6, 19. Сир.  
 Варнава, Янв. 4, Ин. 11. Сынъ  
 утѣхи. Е.  
 Варфоломей, Ин. 11, 30, Ав. 25.  
 Сынъ радости. Е.  
 Василидъ, Я. 20, Ар. 1, Д. 23.  
 Царицынъ.  
 Василискъ, Мр. 3, М. 22. Царекъ.  
 Василій, Я. 1, 30, Ф. 28, Мр. 7,  
 22, 26, Ар. 12, 26, 30, Ин. 17,  
 Іл. 3, 6, 15, Ав. 2, 11, Н. 28.  
 Царь.  
 Вассіанъ, Ин. 10, Ок. 10.  
 Вандеміанъ, Ф. 1. Виноградарь. Р.  
 Венедиктъ, Мр. 14. Благословенъ.

- Веніаминъ, Мр. 31. Авг. 28, О. 13. Сынъ десницы. Е.
- Викарій, Іл. 6. Намѣстникъ. Р.
- Викентій, Н. 11. Преодолюющій. Пребиславъ. Поборъ. Р.
- Викторивъ, Я. 31. Мар. 10, Ар. 18, Н. 11. Побѣдитель. Побѣдъ. Предиславъ. Переславъ. Р.
- Викторъ, Я. 31, Мр. 10, Д. 18. Побѣдительный. Р.
- Виръ Д. 30. Мужъ. Какъ-Мужъ. Р.
- Виссаріонъ, Іл. 6. Дербиетый.
- Виталий, Ар. 22, 28. Жизненный. Житянь. Житый. Р.
- Витъ М. 16, Іл. 15. Поризатель. Пересудъ.
- Владимиръ, Іл. 15. Сл.
- Власій, Ф. 3, 11. Невѣжа.
- Вонифатій, Д. 19. Добродѣй. Р.
- Всеволодъ, Ф. 11, Н. 27. Сл.
- Вуколь, Ф. 6. Пастухъ. Пастыръ.
- Вячеславъ, Мр. 4, С. 28. Сл.
- Гавриилъ, Я. 22, Ф. 11. Мр. 26, Іл. 13, Н. 27. Божій муж. Е.
- Гай, Я. 4, Мр. 9, Іл. 23, Ав. 11, О. 4, 21, Н. 5. Панъ. Господинъ. Р.
- Галактіонъ, Іл. 22, С. 24, Н. 5. Молоч.
- Галикъ, Ар. 3. Свѣтелъ домъ.
- Геласій, Д. 23. Смѣющийся.
- Геннадій, Я. 23, Ав. 31, Д. 14. Благородный.
- Георгій, Я. 8, 22, Ф. 4, 21, Ар. 4, 7, 19, 23, М. 13, 16, 26, Ав. 18, Н. 3, 26. Земледѣлецъ. пахаръ.
- Герасимъ, Мр. 4. Честень.
- Германъ, М. 12, Іл. 28, Іл. 7, С. 11, Н. 6, 13. Единоутробн. Родимъ. Р.
- Геронтій, Апр. 1, Авг. 28. Старецъ.
- Глиберій, Д. 28. Сладокъ.
- Главъ, М. 2, Іл. 24, С. 5. Рус.
- Горій, Іл. 5, Быстръ.
- Гордій, Я. 3.
- Григорій, Я. 5, 8, 10, 25, 30, Мр. 4, 12, Ав. 8, С. 30, Н. 5, 14, 17, 20, 23, 28, Д. 19. Бодрствующій. Бодръ.
- Гургій, Ав. 1, О. 4, Н. 15, Д. 5. Пришлецъ.
- Давидъ, Мр. 5, Ар. 12, Іл. 25, 26, Іл. 24, С. 5, 6, 19, Д. 26.
- Возлюбленный. Миль. Е.
- Дада, Ар. 28, С. 29. Свѣтильникъ.
- Далмать, Ав. 3.
- Даміанъ, Ф. 24, Іл. 1, О. 5, 17, Н. 1. Пустынникъ. Р.
- Данилъ, Ф. 16, Мр. 4, Ар. 7, Іл. 10, Ав. 30, Д. 11, 17. Божій судъ. Е.
- Димитрій, Фв. 11, М. 15, Іл. 3, Ав. 9, С. 11, 21, О. 16, Н. 15. Плодъ земной, матери земли.
- Дисидерій, Ар. 21, С. 19. Желанъ. Бажанъ. Р.
- Дій, Ар. 3, Іл. 19. Святъ.
- Диодоръ, Я. 31, Ф. 3, Мр. 10, Ар. 29, Іл. 6, С. 11. Божій даръ.
- Диомидъ, Іл. 3, Ав. 16. Совѣтъ Божій. Божидаръ.
- Дионъ, Іл. 6. Отгоняющій.
- Дионисій, Мр. 10, 15, Ар. 21, М. 6, 18. Іюн. 1, 3, 26, Ав. 4, 18, О. 3, 5. Боговдохновенный.
- Дометій, Мр. 8, Ав. 7, Укротит. Р.
- Донатъ, Ар. 30. Подарень Р.
- Доримедонтъ, Сен. 19. Коньемъ играющій.
- Дорофей, Іл. 5, С. 3, 16, Д. 28. Божій даръ.
- Досіѳей, Ф. 19. Даръ Божій.
- Дула, Іл. 15. Рабъ.
- Еварестъ, Д. 23, 26. Благолѣнь.
- Евгеній, Я. 21, Ф. 12, 19, Мр. 7, Д. 13. Добраго рода.
- Евграфъ, Д. 10. Хорошо написанъ.
- Евдокимъ, Іл. 31. Искусный.
- Евдокій, С. 6, Н. 3. Доброславъ.
- Евиласій, Ф. 6. Благомилостивъ.



- Евкарпій, М. 18. Добрый плодъ.  
 Евклій, Ав. 1. Доброславъ. Званъ.  
 Евлампій, М. 5, Іл. 3, Ок. 10.  
 Благославъ. Благосвѣтъ.  
 Евлогій, Фв. 13, Мр. 5, Авг. 25.  
 Добрословъ, Благословъ.  
 Евменій, С. 18. Радужень. Ми-  
 лостивъ. Привѣта.  
 Евниль, Ав. 11. Добрый пловецъ.  
 Евсевій, Я. 21, Д. 15, Ар. 24,  
 28, Ін. 22, С. 21, О. 4. Благо-  
 чествивъ.  
 Евсигній, Ав. 5. Добрый родичъ.  
 Евстагій, Ф. 21, Мар. 29, Ар. 14,  
 Іюл. 28, С. 20, Н. 20. Постоян.  
 Евстратій, Я. 9, Мр. 28, Д. 13.  
 Добрый воинъ. Добройой. Вой-  
 славъ.  
 Евтихій, Я. 20, Мр. 9, Ар. 6,  
 21, М. 28, Авг. 23, 24, С. 19.  
 Удаченъ. Счастливъ.  
 Евтропій, Мр. 3, Ін. 16, О. 17.  
 Добровравъ.  
 Евфросинъ, М. 15, С. 11. Радос-  
 стень.  
 Евфимій, Я. 20, Мр. 11, Ар. 1,  
 Іл. 4, С. 3, О. 15, Дк. 26. Благо-  
 говѣнный. Радостень.  
 Елеазаръ, Ав. 1. Божья помощь. Е.  
 Елисей, Ін. 14. Богъ-Спасъ. Е.  
 Елпидифоръ, Ар. 3, Н. 2. Наде-  
 жду приносящій.  
 Елпидій, Мр. 7, Н. 15. Надеж-  
 да. Надей.  
 Емилианъ, Ян. 8, Мр. 7, Іл. 18,  
 Ав. 8, 18. Ласковый.  
 Епиктетъ, Іл. 7. Приобрѣтенъ.  
 Надбанъ.  
 Епифаній, М. 12. Объявленъ.  
 Еразмъ, Фв. 24, М. 4, 10. Воз-  
 любленный.  
 Ерастъ, Я. 4, Н. 10. Миль.  
 Ермиль, Я. 13.  
 Ермій, Я. 4, Ар. 8, М. 31, Іл. 6,  
 Н. 4. Вѣстникъ и толковникъ.  
 Ермолай, Іл. 26. Вѣстн. народа.  
 Есперъ, М. 2. Вечеръ.  
 Ефремъ, Ян. 28, Мар. 7, М. 16,  
 Ін. 8. Плодовитый, растущій.  
 Закхей, Н. 18. Правдивый. Сир.  
 Захарій, Фв. 8, Мр. 24, Сент. 5,  
 Д. 5, Память о Богъ. Е.  
 Зиновій, О. 30. Божьяго житья.  
 Зосимъ, Я. 4, Мар. 30, Апр. 4,  
 17, Ін. 4, 8, 18, А. 8, С. 19,  
 28. Жизни знакъ.  
 Игнатій, Ян. 29, М. 19, 28, С.  
 28, О. 23, Д. 20. Невѣдомъ. Р.  
 Игорь, Ін. 5 Рус.  
 Иларій, Іл. 12. Весель.  
 Иларіонъ, Мр. 28, Ін. 6, Ав. 18,  
 О. 21. Тихомиръ.  
 Илюдоръ, С. 28, Н. 19. Солн-  
 цевъ даръ.  
 Иля, Я. 8, Ф. 16, Мр. 28, Іл. 20,  
 С. 13, 17, Д. 19. Божья сила,  
 крѣпость. Е.  
 Иннокентій, Іл. 6, Н. 26. Не-  
 порочень.  
 Ипатій, Мр. 31, Ін. 3, 10, С. 21,  
 Н. 20. Высочайшій. Вышата.  
 Ипполитъ, Ян. 30, Ав. 13. Рас-  
 прягающій коней.  
 Ираклій, Мр. 9, М. 18, О. 22,  
 Вонславъ. Брониславъ. Герой.  
 Славень.  
 Иринархъ, Я. 13, Н. 28. Міра  
 начальникъ. Властиміръ.  
 Ириней, Мар. 26, Авг. 13, 23.  
 Мирень.  
 Иродіонъ, Янв. 4, А. 8. Пѣснь  
 владыкъ.  
 Исаккій, Исаккъ, Ф. 14, Мр. 22,  
 Ар. 12, 21, М. 4, 18, 30, Ав.  
 3, С. 21, Н. 20. Смѣхъ. Е.  
 Исавръ, Ін. 17, Іл. 6. Вѣтерокъ.  
 Исарія, Ф. 16, М. 9, 15. Спасе-  
 ніе отъ Бога. Е.  
 Исидоръ, Ф. 4, М. 14, Іл. 6. Ра-  
 венъ даръ.  
 Исихій, Ф. 19, Мр. 5, 9, М. 10,  
 Іл. 7, О. 3. Спокоень. Тихъ.  
 Исмаиль, Ін. 17. Услышитъ Богъ.  
 Іадоръ, Ф. 4. Фіалки даръ.



- Іакинфъ, Іл. 3, 18, Д. 23. Яхонтъ.  
 Іаковъ, Я. 4, 13, 29, Мр. 4, 21,  
 24, Ар. 10, 30, Ін. 30, Ав. 9,  
 О. 9, 23, Н. 1, 26, 27, Д. 26.  
 Препона. Е.  
 Іануарій, Ар. 21, 28. Приврат-  
 никъ.  
 Іасонъ, Я. 4, Мр. 19, Ар. 28.  
 Врачъ. Е.  
 Іеремія, Ф. 16, Ар. 6, М. 1, О.  
 5. Возвышенъ Богомъ. Божья  
 побѣда. Е.  
 Іеронимъ, Ін. 15. Со священнымъ  
 именемъ.  
 Іерофей, О. 4. Освященъ Богомъ.  
 Іисусъ, С. 1. Божья помощь. Е.  
 Іоадъ, Мр. 30. Братъ. Е.  
 Іоакимъ, С. 9. Воскрешеніе. Е.  
 Іоаннѣй, Н. 4. Благодатью по-  
 бѣждающій. Святиборъ. Е.  
 Іоаннь, Я. 7, 15, 22, 26, 27, 30,  
 31, Ф. 23, 24, Мр. 9, 20, 27,  
 29, 30, Ар. 12, 14, 18, 19, М. 8,  
 19, 24, 25, 26, 29, Ін. 2, 12,  
 13, 19, 24, 26, 28, 30, Іл. 12,  
 18, 21, 30, Ав. 4, 9, 18, 29,  
 30, С. 2, 7, 14, 23, 26, О. 3,  
 12, 19, 22, 28, Н. 1, 9, 12, 13,  
 20, 28, Д. 2, 3, 4, 7. Благо-  
 дать Божья. Е.  
 Іоасафъ, С. 10, Н. 19. Е.  
 Іовъ, М. 6. Врагомъ ненавидим. Е.  
 Іона, Мр. 28, 31, М. 27, Ін. 15,  
 С. 22, О. 5, Н. 5. Голубь. Е.  
 Іосифъ, Я. 4, 14, 26, Ар. 4, Ав.  
 28, С. 9, Н. 3, 20, Д. 26. Ум-  
 ноженіе. Е.  
 Іосій, Я. 4. Спаси. Е.  
 Іувеналій, Іл. 2. Юношескій. Р.  
 Іувентинъ, С. 5. Р.  
 Іуда, Ін. 19, 30. Исповѣданіе. Е.  
 Іуліанъ, Я. 8, 29, Ф. 6, 16, Мр.  
 16, Ін. 3, 21, Іл. 13, 28, Ав. 9,  
 С. 4, 12, 13, О. 7, 18. Пуши-  
 стаго.  
 Іулій, Ін. 21. Пушистый. Р.  
 Іустиніанъ, Н. 14. Іустиновъ. Р.
- Іустинъ, Іюня 1. Правдинъ. Уп-  
 рава. Р.  
 Іустъ, Я. 4, Іл. 14, О. 30. Прав-  
 дивъ. Правъ. Р.  
 Каллиникъ, М. 24, Іл. 29. Авг.  
 23, Д. 14. Добропобѣдный.  
 Каллистратъ, С. 27, Д. 30. Доб-  
 рый воинъ. Славой. Вонславъ.  
 Каллисть, Мр. 6. Прекраснѣйшій.  
 Кантонъ, Мр. 7, Ав. 12. Голо-  
 вастый. Головачъ. Р.  
 Карпъ, Я. 4, М. 26, О. 13. Плодъ.  
 Каспанъ, Ф. 29, М. 21. Пустой. Р.  
 Касторъ, Касторій, Св. 18, Д.  
 18. Чистотворецъ. Чистъ. Р.  
 Квартъ, Я. 4, Н. 10. Четвертый.  
 Квинтиліанъ, Ар. 28. Пятвч.  
 Келестинъ, Ар. 8. Небесный.  
 Кельсій, Я. 8, О. 14. Высокъ. Е.  
 Кесарь—арій, Мр. 9, 30, Ок. 7.  
 Н. 1, Д. 8. Вырѣзанный. Р.  
 Киприанъ, Мр. 10, М. 10, 27,  
 Авг. 17, 31, С. 16, О. 2. Зрѣ-  
 лый плодъ. Сир.  
 Кирикъ, Іл. 15. Вѣстникъ.  
 Кирилъ, Ян. 18, Февр. 4, 14,  
 Мр. 9, 12, 18, 29, Ар. 28, М.  
 4, 11, Ін. 9, Іл. 9, С. 6, Суда-  
 рикъ.  
 Киріакъ, М. 2, Ін. 7, 24, Ав. 1,  
 С. 6, 29, О. 28. Господскій.  
 Киръ, Я. 31, Ін. 28. Панъ. Гос-  
 подинъ. Государь.  
 Киѳа, Ян. 4, Мр. 30, Дк. 8. Ка-  
 мень. Сир.  
 Клавдій, Ян. 31. Мр. 9, 10, 19,  
 Ін. 3, Ав. 11, Ок. 29, Дк. 18.  
 Замкнутый. Тѣсный. Р.  
 Клеоникъ, Мр. 3. Славный побѣ-  
 дою. Брониславъ.  
 Клеопл, Я. 4. Всеславъ.  
 Клементъ, Я. 4, 23, Ар. 22, М. 4.  
 С. 10, Н. 25. Милостивъ. Р.  
 Кодратъ, Ян. 4, Мр. 10, Ар. 21,  
 С. 21. Четыреугольный. Р.  
 Конкордій, Ін. 4. Согласный. Р.  
 Кононъ, Мр. 5, 6. Поспѣшающ.

Константинъ, Мар. 5, 6, М. 11, 21, Ин. 5, Ил. 3, Ав. 4, С. 19, О. 22, Д. 26. Стойкій, тверд. Р. Копрій, Ил. 9, С. 24. Грязный. Замара. Марунъ. Р.  
 Корнилій, М. 19, С. 13. Рогатый. Р.  
 Косма, Ар. 18, Ил. 1, Ав. 3, О. 12, 17, Н. 1. Украшеніе. Міръ.  
 Коронатъ, Ав. 17. Вѣнчанъ. Р.  
 Ксенофонтъ, Я. 26. Иноязычный.  
 Кукша Ав. 27. Русъ.  
 Купій, Ав. 11. Легкій. Легокъ.  
 Лаврентій, Ян. 29, Ав. 10, 28. Убрашающій лавромъ. Р.  
 Лавръ, Ав. 18. Лавровое дерево.  
 Лазарь, Мр. 28, Ин. 15, Ил. 17, О. 17, Н. 7, 17. Божья помощь Е.  
 Ларгій, Ин. 7. Щедръ. Р.  
 Левкій, Ин. 20, Ав. 17, Д. 14. Бѣлый.  
 Левъ, Фр. 18, 20. Левъ.  
 Леонидъ, Мр. 10, Ар. 16, М. 20, Ин. 5, Ав. 8. Какъ левъ.  
 Леонтій, Ян. 22, Мр. 9, Ар. 24, М. 23, Ин. 18, Ил. 10, Ав. 1, 9, 28, С. 13, О. 17. Львиный.  
 Линъ, Я. 4, Н. 5. Цвѣтокъ прекр.  
 Лонгинъ, Ар. 24, Ин. 24, О. 16. Дологъ.  
 Лотъ, О. 9. Благоуханъ. Е.  
 Лука, Я. 4, 29, Ф. 7, Ар. 22, Ил. 30, С. 7, О. 18, Н. 6, Д. 11. Свѣтланъ. Р.  
 Лукіанъ, Ин. 3, Ил. 6, 7, С. 13, О. 15. Свѣтозаръ. Р.  
 Лукій, Я. 4, С. 10. Свѣтящій. Р.  
 Лупъ, Ав. 23. Волкъ. Р.  
 Маврикій, Ф. 22, Ил. 10. Чернодомный. Р.  
 Мавръ, Мр. 19, Ин. 7. Черенъ.  
 Магъ, А. 29. Великій. Р.  
 Макарій, Я. 19, Ф. 19, Мр. 17, Ар. 1, М. 1, 26, Ил. 25, Ав. 18, С. 6. Блаженъ.  
 Македоній, Я. 24, Мр. 23.  
 Макровій, С. 13. Долговѣчный.

Максимиліанъ, Ав. 4, Окт. 22. Высочайшаго. Р.  
 Максимъ, Я. 21, Ф. 6, 19, Ар. 10, 28, 30, М. 14, Ил. 30, Ав. 11, 13, С. 5, 15, О. 9, 28, Н. 11, 22. Высочайшій, величайшій. Р.  
 Малахія, Я. 3. Божій послан. Е.  
 Малхъ, Мр. 26. Царь. Е.  
 Мамантъ, С. 2. Грудн. Р.  
 Мануилъ, Я. 22. Мр. 27, Ин. 17. Бож. опредѣленіе. Божирядъ. Е.  
 Мардарій, Д. 13.  
 Маринъ, Мр. 17, 28, Ил. 6, Ав. 7, О. 18, Д. 16. Морской. Р.  
 Маркеллинъ, М. 7, Д. 18. Р.  
 Маркеллъ, Ф. 9, Мр. 1, Ин. 7, Ав. 1, 14, Н. 15, Д. 29. Битву прекращающій.  
 Маркъ, Я. 4, Мр. 5, 29, Ар. 5, 25, Ил. 3, С. 28, О. 27, 30, Д. 18, 29. Увядшій. Р.  
 Мартинъ, Ар. 14, О. 12. Крѣпокъ въ битвѣ. Р.  
 Мартиніанъ, Ф. 12, Ар. 11, Ав. 4, О. 22.  
 Митрій, Ав. 28, О. 25. Мученикъ.  
 Матѳей, Матѳій, Ин. 30, Ав. 9, О. 5, Н. 16. Божій даръ. Е.  
 Мелетій, Ф. 12, С. 21. Заботливый.  
 Мемнонь, Ар. 29, Ав. 20. Памятливъ.  
 Менандръ, М. 19. Юродивый. Р.  
 Меркурій, М. 24.  
 Меѳодій, М. 11, Ин. 4, 14, 20. Порядочный.  
 Милій, Н. 10. Воинъ. Р.  
 Мина, Я. 5, Ф. 17, Ар. 12, Ав. 25, Н. 11, Д. 10. Мѣсячный, лунный.  
 Миронъ, Ф. 14, Ав. 8, 17. Каплющій.  
 Миссанлъ, Д. 17. Богомъ силен. Е.  
 Митрофанъ, Ин. 4, Ав. 7, Н. 23. Матерью явленъ.  
 Михаилъ, Я. 11, Ф. 14, М. 21, 23, Ил. 12, 29, С. 6, 20, 30, О. 1, Н. 22, Д. 18. Кто равенъ Богу? Е.



МИХЕЙ, Я. 5, Ав. 14. Убогъ. Е.  
 МОДЕСТЬ, М. 16, Ин. 15, Д. 18.  
 Скромень. Р.  
 МОИСЕЙ, Я. 14, Ф. 23, Ил. 26,  
 Ав. 28, С. 4. Спасень изъ во-  
 ды. Е.  
 МОКІЙ, Ян. 29, М. 11, Июл. 3.  
 Юродствующій.  
 НАЗАРІЙ, О. 14. Отдѣленный. Е.  
 НАРКИСЪ, Я. 4, О. 31. Тижель.  
 НАУМЪ, Д. 1. Утѣха. Е.  
 НАФАНАИЛЬ, Ар. 22. Божій даръ. Е.  
 НЕОНЪ, Я. 16, Ар. 24, 28, С. 28,  
 О. 29. Плавающий. Пловець.  
 НЕОФИТЪ, Ян. 21, Ав. 22. Ново-  
 рожденный.  
 НЕВСТОРЪ, Фв. 28, Мр. 1, О. 27.  
 Пловець.  
 НИКАНДРЪ, Мр. 15, Ин. 5, С. 24,  
 Н. 4. Побѣда мужей. Бранивой.  
 НИКАНОРЪ Я. 4, Ил. 28, Д. 28. Смо-  
 трящій на побѣды. Бонславъ.  
 НИКИТА, Я. 31, Мр. 20, Ар. 3,  
 30, М. 14, 24, 28, С. 9, 15,  
 О. 13. Побѣда.  
 НИКИФОРЪ, Я. 31, Ф. 9, Мр. 10,  
 13, Ар. 19, Ин. 2, Н. 13. По-  
 бѣдоносець.  
 НИКОДИМЪ, Ав. 2, Ок. 31. Непо-  
 винная кровь. Е.  
 НИКОЛАЙ, Никола, Фв. 4, Мр.  
 9, М. 9, Ил. 27, О. 14, Д. 6,  
 24. Побѣда людей. Боримиръ.  
 НИКТОПОЛОНЪ, Н. 3. Городъ ночи.  
 НИКОНЪ, Мр. 23, С. 28, Н. 17,  
 Д. 11. Побѣждающій. Побѣдъ.  
 НИЛЬ, М. 27, С. 17, Н. 12, Д.  
 7. Черень. Мутень. Коитъ.  
 НИФОНТЪ, Ар. 8, Д. 23. Цѣло-  
 мудренъ.  
 ОЛИМПІЙ, Олимпъ, Ил. 30, Н.  
 10. Олимпійскій.  
 ОНИСИМЪ, Ян. 4, Фев. 15, М. 10,  
 Ил. 14. Полезень. Года. Годей.  
 ОНУФРІЙ, Ин. 12. Начало цѣны.  
 ОРЕСТЪ, Н. 10, Д. 13. Жажущій.  
 ОСІЯ, Ав. 27, Ок. 17. Спасеніе. Е.

ПАВЕЛЬ, Я. 10, 15, Ф. 16, Мр.  
 4, 7, 10, М. 18, Ин. 3, 28, 29,  
 Ил. 16, Ав. 17, 30, С. 10, О.  
 4, Н. 6, Д. 7, 15, 23. Маль,  
 маленький. Р.  
 ПАВЛИНЪ, Я. 23, М. 18, Д. 30.  
 Павловъ, Малаго. Р.  
 ПАВСКІЯКІЙ, М. 13. Отревшійся  
 отъ зла.  
 ПАИСІЙ, Ин. 6, 19. Всѣмъ равенъ.  
 ПАМВА, Ил. 18. Всюду проходящ.  
 ПАМФИЛЬ, Ф. 16, Ав. 12. Всемиль.  
 ПАВКРАТІЙ, Ф. 9, Июл. 9. Всѣми  
 владѣющій. Всеволодъ.  
 ПАИСОФІЙ, Я. 15. Всеумудръ.  
 ПАНТЕЛЕЙМОНЪ, Ил. 27. Всемил.  
 ПАНХАРІЙ, Мр. 19. Всеуму радъ.  
 ПАПА, Мр. 16. Отець.  
 ПАРАМОНЪ, Н. 29. На плечахъ  
 носимый.  
 ПАРИГОРІЙ, Я. 29. Утѣха.  
 ПАРМЕНІЙ, Ил. 30. Ожидаящій.  
 ПАРМЕНЪ, Я. 4, Ил. 28. Близкій.  
 ПАРФЕНІЙ, Ф. 7. Дѣвственный.  
 ПАТАПІЙ, Д. 8. Трудъ попирающій.  
 ПАТЕРМУФІЙ, Ил. 9, Сн. 17. Отца,  
 слава. Славоміръ.  
 ПАТРОКЪ, Ав. 17. Названный по  
 отцу.  
 ПАФНУТІЙ, Ф. 15, М. 1, С. 25.  
 ПАХОМІЙ, М. 15. Толстъ въ плечахъ.  
 ПЕРЕТРИНЪ, Ил. 6, 7. Странник. Р.  
 ПЕТРЪ, Я. 9, 12, 13, 16, 22, 26,  
 Ф. 1, 22, М. 4, 18, Ин. 12, 25,  
 29, 30, Ил. 1, Ав. 9, 24, С.  
 3, 5, 10, 13, 22, 23, О. 4, 5,  
 9, Н. 25, Д. 21, 28. Камень.  
 ПИГАСІЙ, Н. 2. Изводящій источникъ.  
 ПИМЕНЪ, Ав. 7, 27. Пастырь.  
 ПЛАТОНЪ, Ар. 5, Н. 18. Про-  
 странный.  
 ПОЛЕВКЪ, Я. 9, Д. 19. Много-  
 желанный. Желанъ. Бажанъ.  
 ПОЛИКАРЪ, Ф. 23, Ар. 2, Ил.  
 24. Многоплоденъ.  
 ПОМПЕЙ, Ил. 7, Дк. 23. Пышный.  
 Великолѣпный. Р.



- Понтий, Ав. 5. Морской.  
 Порфирій, Ф. 10, 16, 26, С. 15, Н. 9. Багрянъ. Червленъ.  
 Прискъ, Мр. 9, С. 21. Древній. Р.  
 Провій и Провъ, Ин. 23, О. 12, Д. 19. Честенъ. Р.  
 Проклъ, Іл. 12, Сн. 19, Нб. 20. Прежде названный. Р.  
 Проконій, Фв. 27, Іл. 8, Н. 22. Успѣвающий.  
 Прокулъ, А. 21, Іл. 30. Далеко. Р.  
 Протасій, О. 14, Д. 24. Начальн.  
 Протогенъ, Ав. 25. Первенецъ.  
 Прохоръ, Я. 4, Ф. 10, Іл. 28. Начальникъ хора.  
 Псой, Ав. 9. Чресла.  
 Пудъ, Я. 4, Ар. 15. Стыдливъ.  
 Разумникъ, Д. 12.  
 Ревокатъ, Ф. 1. Отозванный. Р.  
 Родіонъ, Н. 10. Розы покупающ.  
 Романъ, Я. 29, Іл. 19, 24, О. 1, Н. 18, 19, 27. Римлянинъ. Р.  
 Ромулъ, Мр. 15, С. 6. Кръжко-тѣснѣящій. Р.  
 Рустикъ, О. 3. Деревенскій. Р.  
 Руфинъ, Мар. 10, Ар. 7, Іл. 6. Рудый, рыжій. Р.  
 Руфъ, Я. 4, Ар. 8, 29, Іл. 6, Ав. 24. Рыжій. Р.  
 Савва, Я. 12, Ф. 13, Ар. 15, 24, Ав. 27, 28, О. 1, Д. 3, 5. Неволя. Арб.  
 Савватій, С. 19, 27. Субботній. Е.  
 Савель, Савиль, Ин. 17, Д. 28.  
 Саламанъ, Я. 23. Е.  
 Самей, Я. 9. Е.  
 Самонъ, Н. 15. Тученъ. Е.  
 Самсонъ, Ин. 27, Д. 30. Солнечн. Е.  
 Самсонъ, Март. 26, Іюня 27, Дек. 31.  
 Самуиль, Ф. 16, Ав. 20. Выпро-  
 шенный у Бога. Е.  
 Сатуръ, Іл. 6. Сытъ. Р.  
 Севастіанъ, Мр. 20, Ф. 26, Д. 18. Почтенный.  
 Северинъ, Ин. 4. Строгъ. Р.  
 Северіанъ, Мр. 9, Ар. 18, Ин. 4, Ав. 22, С. 9. Р.  
 Севиръ, Ин. 27, Ав. 20, Д. 30. Жестокій. Р.  
 Секундъ, Ф. 1. Второй. Р.  
 Селевкій, Селевкъ, Фев. 16, С. 13. Терпящій бурю въ морѣ.  
 Серапионъ, Я. 31, Мр. 10, 16, Ар. 7, М. 24, Іл. 13, Ав. 18, С. 13,  
 Сергій Мр. 20, Ин. 28, Іл. 5, С. 11, 25, О. 7.  
 Сикстъ, Ав. 10. Шестой. Р.  
 Сила, Я. 4, Мр. 26, Іюл. 30. Молчаливъ. Р.  
 Сильванъ, Я. 4, 29, М. 4, Іл. 10, 30, О. 14. Лѣсной. Р.  
 Сильвестръ, Я. 2. Лѣсной. Р.  
 Симеонъ, Ян. 4, 26, Ф. 3, 13, Ар. 5, 17, 27, М. 18, 24, Іл. 21, С. 1. Услышаніе. Е.  
 Симонъ, М. 10, Ин. 30. Послуш. Е.  
 Сисой, Іл. 6. Шестой. Е.  
 Смарагдъ, Мр. 9, Ів. 7. Изумрудъ.  
 Созонтъ, С. 7. Спаситель.  
 Сократъ, Ар. 21. Сохр. мужество.  
 Сосипатръ, Я. 4, Ар. 28, Н. 10. Спаситель отца.  
 Сосфенъ, Я. 4, Мр. 30, Сн. 16, Д. 8. Сохранившій силу.  
 Софоній, Д. 3. Сокровенный. Е.  
 Софроній, Мр. 11, Ав. 28, Д. 9. Цѣломудренный.  
 Спиридонъ, О. 31, Д. 12. Винтообразный.  
 Стахій, Я. 4, О. 31. Колось.  
 Стефанъ, Я. 4, 14. Мр. 28, Ар. 26, 27, М. 17, 24, Іл. 13, 14, Ав. 2, Сн. 15, О. 28, Н. 28, Д. 9, 15, 17, 27. Вѣнецъ.  
 Стратонъ, Ав. 17. Воинствующій.  
 Стратоникъ, Я. 13, С. 13. Ра-  
 тиборъ.  
 Тарасій, Ф. 25. Смущенный.  
 Тарахъ, О. 21. Шумъ. Смятеніе.  
 Татионъ, Ав. 24. Р.  
 Терентій, Мр. 13, Ар. 10, Ин. 21, Ок. 28. Стирающій. Р.  
 Тертій, Я. 4, О. 30, Н. 10. Тре-  
 тій. Р.

Ольга, Ил. 11. Рус.  
 Павла, Ф. 10, Ин. 3. Маленькая Р.  
 Параскева, Ил. 26, Окт. 14, 28.  
 Уготованная.  
 Пелагія, М. 4, О. 7, 8. Морск.  
 Перпетуя, Фв. 1. Вѣчная. Р.  
 Піама, Мр. 3. Жирная.  
 Платонидя, Ар. 6. Широковидная,  
 Поликсенія, С. 23. Гостепримн.  
 Пульхерія, Авг. 7, Сн. 10. Кра-  
 савица.  
 Раиса, С. 5. Выздоровѣвшая.  
 Руфина, С. 2. Е.  
 Севастіана, С. 16. Почтенная.  
 Серафима, Ил. 29. Е.  
 Соломонія, Ав. 1. Е.  
 Сосипатра, Н. 9. Спасшая отца.  
 Софія, Сн. 17, 18. Премудрость.  
 Мудрота.  
 Сусанна, Ин. 6, Авг. 11. Бѣлая  
 лилія, Е.  
 Стефанида, Н. 11. Какъ вѣнецъ.  
 Татіяна, Я. 12. Учредительница.  
 Повелительница.  
 Текула, М. 8, Н. 16. Родившая.

Фавста, Ф. 6. Благополучная. Р.  
 Февронія, Ин. 15.  
 Фива, Сн. 3. Луна.  
 Фелицата, Я. 25. Счастливая. Р.  
 Фотина и Фотинія, Фев. 13, 26,  
 Мр. 20. Свѣтозарная.  
 Харита, Ин. 1. Мила, Милнц. Р.  
 Харитина, Ок. 5. Благодатна.  
 Харисла, Мр. 10, Ар. 16. Привѣтл.  
 Хіонія, Ар. 16, Ил. 16. Снѣжна.  
 Христина, Ф. 6, Мр. 13, М. 18,  
 Ил. 24. Христова помазанница.  
 Ѳекла, Ин. 6, 9, Ав. 19, С. 24,  
 Г. 20.  
 Ѳеодора, Ф. 11, Мр. 10, Ар. 5,  
 6, М. 27, С. 11, Н. 14, Д. 30.  
 Божидара.  
 Ѳеодосія, Я. 31, Ил. 4, 29, С.  
 17, Ок. 12, Н. 1, Дк. 22. Бо-  
 гомъ дарованная.  
 Ѳеоктиста, Ян. 31, Н. 9. Приоб-  
 рѣтшая Бога.  
 Ѳеофанія, Д. 16. Божіе явленіе.  
 Ѳеофила, Д. 18. Богумила.



## Римско-Католическій Календарь

на 1892 годъ.

Чис.	Дни.	Январь 31 д. Styczen.	Чис.	Дни.	Февраль 29 д. Luty.
1	☉С.	Нов. Годъ. Обрѣзаніе Господне.	1	С.	Игнатія, еп. муч. <i>Постъ.</i>
2	Ч.	Макарія, аббата исп.	2	☉В.	<i>Семидесятница.</i> Срѣтеніе Господне.
3	П.	Даніила, мучен.	3	П.	Власія, еписк. муч.
4	С.	Тита, еписк. исп.	4	В.	Вероники дѣвы.
5	В.	Телесфора, паны мучен.	5	С.	Агафін, дѣвы муч.
6	☉П.	Богоявленіе Господне.	6	Ч.	Дороеи, дѣвы муч.
7	В.	Юліана, мучен.	7	П.	Ромуальда, аббата исп.
8	С.	Ригоберта, еписк. муч.	8	С.	Іоанна de Matha, исп.
9	Ч.	Мартіанны, дѣвы муч.	9	В.	<i>Шестидесятница.</i> Аполлоніи, дѣвы муч.
10	П.	Агафона, паны исп.	10	П.	Схоластики, дѣвы.
11	С.	Гигина, паны мучен.	11	В.	Люція, еп. муч.
12	В.	<i>Нед. 1-я по Богоявленіи.</i> Аркадія мучен.	12	С.	Гаудента, еписк. муч.
13	П.	Илларіона, еписк. муч.	13	Ч.	Екатерины, Ricciis дѣвы.
14	В.	Гиларія, еписк. муч.	14	П.	Валентина, пресв. муч.
15	С.	Павла, 1-го пустын. исп.	15	С.	Фаустина, мучен.
16	Ч.	Марцеллина, паны муч.	16	В.	<i>Пятидесятница.</i> Юліаны, дѣвы муч.
17	П.	Антонія, аббата испов.	17	П.	Флавія, еписк.
18	С.	Кафедры св. Петра апост. въ Римѣ.	18	В.	Констанціи, дѣвы.
19	В.	<i>Нед. 2-я по Богоявленіи.</i> Канута, короля муч.	19	С.	<i>Пепельная среда.</i> Конрада, исп.
20	П.	Фабіана и Севастіана муч.	20	Ч.	Элеутерія, еписк. исп.
21	В.	Агнессы, дѣвы муч.	21	П.	Элеоноры, дѣвы.
22	С.	Викентія муч.	22	С.	Кафедры св. Петра въ Антиохіи.
23	Ч.	Іоанна, еписк. исп.	23	В.	<i>1-я нед. великаго поста.</i> Петра, Даміана, еп. исп.
24	П.	Тимофея, еписк. муч.	24	П.	Матѳея, ап.
25	С.	Обращеніе св. Павла ап.	25	В.	Виктора, муч.
26	В.	<i>Нед. 3-я по Богоявленіи.</i> Поликарпа, еписк. муч.	26	С.	Александра, еписк. исп. <i>Стр. постъ.</i>
27	П.	Іоанна Златоуста, еп. исп.	27	Ч.	Леандра, еписк.
28	В.	Ильдефонса, еп. исп.	28	П.	Романа, аббата испов. <i>Стр. постъ.</i>
29	С.	Франциска, Салезія еп. исп.	29	С.	Макарія, исп. <i>Стр. постъ.</i>
30	Ч.	Мартины, дѣвы муч.			
31	П.	Петра Ноласко исп.			



Чис.	Дни.	Мартъ 31 д. Marzes.	Чис.	Дни.	Апрѣль 30 д. Kwiesien.
1	В.	2-я нед. великаго поста. Альбина, еписк. исп.	1	С.	Θеодоры, муч.
2	П.	Симплиція, папы исп.	2	Ч.	Великій Четв. Франциска de Paula, исп.
3	В.	Кунегунды, дѣвы.	3	П.	Вел. Пятница. Ричарда, еп.
4	С.	Казимира, короля исп.	4	С.	Вел. Суб. Исидора, еп. исп.
5	Ч.	Перенесеніе мощ. св. Вя- чеслава, муч.	5	⊕В.	Воскресеніе Господа нашего Иисуса Христа. Викентія Феррарск. еп.
6	П.	Колеты, дѣвы.	6	⊕П.	Вильгельма, аббата исп.
7	С.	Θомы, изъ Аввина, исп.	7	✠В.	Св. Гроба Господня. До- ната муч.
8	В.	3-я нед. великаго поста. Іоанна Божія, исп.	8	С.	Діонисія, еп.
9	П.	Франциски, вдовы.	9	Ч.	Маріи, египтянки.
10	В.	Св. 40 мучен.	10	П.	Эзекіила, пророка.
11	С.	Пелагин, дѣвы муч.	11	С.	Льва, папы исп.
12	Ч.	Григорія, папы исп.	12	В.	1-я недѣля по Пасхѣ. Юлія, папы исп.
13	П.	Никифора, еп. муч.	13	П.	Герменегильда, кор. муч.
14	С.	Захарія, еписк. муч.	14	В.	Тыбурція и Валлеріана ммуч.
15	В.	4-я нед. великаго поста. Довгина, муч.	15	С.	Кресцентія, муч.
16	П.	Кирилла, еписк. исп.	16	Ч.	Каликта и 7 муч.
17	В.	Гертруды, дѣвы.	17	П.	Аницета, папы муч.
18	С.	Эдуарда, короля муч.	18	С.	Аполлонія, муч.
19	Ч.	Іосифа Обр. Пр. Маріи дѣвы.	19	В.	2-я недѣля по Пасхѣ. Тимона, дякона муч.
20	П.	Людгiera, еп. исп.	20	П.	Агнессы, дѣвы.
21	С.	Венедикта, аббата исп.	21	В.	Анзельма, еписк. исп.
22	В.	5-я нед. великаго поста. Павла, еписк. исп.	22	С.	Сорета, папы муч.
23	П.	Оттона муч.	23	Ч.	Георгія, муч.
24	В.	Гавріила, архангела.	24	П.	Войтѣха, еп. муч.
25	⊕С.	Благовѣщеніе Пресв. дѣвы Маріи.	25	✠С.	Марка Евангел. Постѣ.
26	Ч.	Θеодосія, муч.	26	В.	3-я недѣля по Пасхѣ. Клетта и Марцелина, еп. мч.
27	П.	Руперта, еписк. испов.	27	П.	Θеофила, муч.
28	С.	Гунтермана, короля исп.	28	В.	Виталиса, муч.
29	В.	Вербное Воскресеніе. Ев- стафія, аббата исп.	29	С.	Петра, муч.
30	П.	Квирина, муч.	30	Ч.	Покрова св. Іосифа, Ека- терины Сен., дѣвы.
31	В.	Бальбины, дѣвы.			

Чис.	Дни.	Май 31 д. Мај.	Чис.	Дни.	Юнь 30 д. Czerwiec.
1	П.	Филиппа и Якова, апост.	1	П.	Панфилия и Фортуна, муч.
2	С.	Антонія, еписк. исп.	2	В.	Марцелина и Петра, муч.
3	В.	4-я недѣля по Пасхѣ. Обрѣт. св. Креста Г-ня.	3	С.	Эразма, еписк. муч.
4	П.	Фларіана м. и Моника вд.	4	⊕Ч.	Тѣла Господня. Алек- сандра, еп. и Квирина, мч.
5	В.	Пія V, папы испов.	5	П.	Бонифація, еписк. муч.
6	С.	Іоанна, ап. еван. въ Елеѣ.	6	С.	Норберта, еписк. исп.
7	⊕Ч.	Станислава, еп. муч. и Домицеллы д. м.	7	В.	2-я нед. по Сош. Д. Св. Роберта, аббата испов.
8	П.	Явленіе св. Михаила Архангела.	8	П.	Медарда, еписк. испов.
9	С.	Григорія Богосл., еп. исп.	9	В.	Прима и Фелиціана, мчч.
10	В.	5-я недѣля по Пасхѣ. Антонія, архіеписк. исп.	10	С.	Маргариты, корол. вдов.
11	П.	Мамерта, еп. исп. <i>Постѣ.</i>	11	Ч.	Варнавы, апостола.
12	В.	Панкратія, муч. <i>Постѣ.</i>	12	П.	Онуфрія, пустын. испов.
13	С.	Серватія, еп. исп. <i>Постѣ.</i>	13	С.	Антонія Падуанскаго, исп.
14	⊕Ч.	Вознесеніе Г-не, Бо- нифація, муч.	14	В.	3-я нед. по Сош. Д. Св. Василія, еп. исп.
15	П.	Софин, муч.	15	П.	Вита и Модеста, муч.
16	С.	Іоанна Непомука, муч.	16	В.	Беннона, еписк. исп.
17	В.	6-я недѣля по Пасхѣ. Тарнета, муч.	17	С.	Адольфа, еписк.
18	П.	Эрика, короля муч. и Венантія, муч.	18	Ч.	Марка и Марцелина, мч.
19	В.	Пуденціанны, дѣвы.	19	П.	Гервасія и Прота, муч.
20	С.	Бернардина, Сенен., исп.	20	С.	Сильверія, папы муч.
21	Ч.	Валенсія, еписк. мучен.	21	В.	4-я нед. по Сош. Д. Св. Алонзія Гонзаги, исп.
22	П.	Юліи, дѣвы мучен.	22	П.	Павлина, еписк. испов.
23	С.	Дезидерія, еписк. муч. <i>Постѣ пасхальный.</i>	23	В.	Агриппины, дѣвы муч.
24	⊕В.	Сочество Духа Св. Іоанны, вдовы.	24	С.	Рождество Св. Іоанна Крестителя.
25	⊕П.	Маріи Магдалины de Razzis, дѣвы.	25	Ч.	Проспера, еписк. испов.
26	⊕В.	Филиппа Нерія, исп.	26	П.	Іоанна и Павла, муч.
27	С.	Іоанна, папы муч.	27	С.	Владислава, короля исп. <i>Постѣ.</i>
28	Ч.	Германа, еписк. испан.	28	В.	5-я нед. по Сош. Д. Св. Льва, папы исп.
29	П.	Θеодосіи, муч.	29	⊕П.	Св. Петра и Павла, ап.
30	С.	Феликса, папы муч.	30	В.	Воспомин. Св. Павла, ап.
31	⊕В.	Пресвятой Троицы. 1-я недѣля по Сош. Д. Св. Петронилы, дѣвы.			



Чис.	Дни.	Юль 31 д. Lipies.	Чис.	Дни.	Августъ 31 д. Sierpien.
1	С.	Юлія и Аарона, муч.	1	С.	Петра, апост. въ оковахъ.
2	✠Ч.	<i>Посвященіе Пресв. Дѣвы Маріи.</i> Св. Елисаветы.	2	В.	<i>10-я нед. по Сош. Д. Св.</i> Пресв. Дѣвы М. Цар. Ан.
3	П.	Геліодора, еп. исп.	3	П.	Обрѣтеніе мощей св. Стефана, муч.
4	С.	Іосифа Каласанта, исп.	4	В.	Доминика, испов.
5	В.	<i>6-я нед. по Сош. Д. Св.</i> Кирилла муч.	5	✠С.	<i>Блажен. Мар. Д. Снѣжн.</i>
6	П.	Исаія, пророка.	6	✠Ч.	<i>Преображеніе Господне.</i>
7	В.	Клавдія, муч.	7	П.	Кастана, испов.
8	С.	Квліяна, еписк. муч.	8	С.	Киріана, муч.
9	Ч.	Зенона, муч.	9	В.	<i>11-я нед. по Сош. Д. Св.</i> Романа, муч.
10	П.	Семи братьевъ спящихъ.	10	П.	Лаврентія, муч.
11	С.	Савина и Кипріяна, муч.	11	В.	Тибурція, муч.
12	В.	<i>7-я нед. по Сош. Д. Св.</i> Іоанна Гвальберта, аб. ис.	12	✠С.	Клары, дѣвы.
13	П.	Маргариты, дѣвы муч.	13	✠Ч.	Ипполита, муч.
14	В.	Бонавентуры, еписк. исп.	14	П.	Евзебія, исп. <i>Постъ.</i>
15	С.	Гевриха, короля исп.	15	⊕С.	<i>Успеніе блаж. Мар. Дѣв.</i>
16	✠Ч.	<i>Блаж. Маріи Дѣвы Кармильской.</i>	16	В.	<i>12-я нед. по Сош. Д. Св.</i> Роха, исп.
17	П.	Алексія, испов.	17	П.	Мамерта, муч.
18	С.	Симона de Lipsica, исп.	18	В.	Агапита, мучен.
19	В.	<i>8-я нед. по Сош. Д. Св.</i> Викентія а Пауло, исп.	19	С.	Бенигны, дѣвы.
20	П.	Ильи, пророка.	20	Ч.	Бернарда, абб. исп.
21	В.	Пракседы, дѣвы.	21	П.	Іоанны, вдовы.
22	С.	Маріи Магдалины.	22	С.	Симфоріана, муч.
23	Ч.	Аполинарія, еписк. муч.	23	В.	<i>13-я нед. по Сош. Д. Св.</i> Захей, епископа.
24	П.	Христины, дѣвы муч.	24	П.	Варооломея, апостола.
25	С.	Якова, апостола.	25	В.	Людовика, короля исп.
26	В.	<i>9-я нед. по Сош. Д. Св.</i> Анны, матери блаж. Маріи Дѣвы.	26	С.	Зефирина, палы муч.
27	П.	Пантелеймона, муч.	27	Ч.	Цезарія, еписк. исп.
28	В.	Ботвида, муч.	28	П.	Августина, еписк. исп.
29	С.	Марфы, дѣвы.	29	✠С.	<i>Устъкн. Гл. Св. Іоанна Крестителя.</i>
30	Ч.	Абдона и Сеннена, муч.	30	В.	<i>14-я нед. по Сош. Д. Св.</i> Феликса, мч. и Розы дѣв.
31	П.	Игнатія Лойолы, исп.	31	П.	Раймунда, кардинала исп.



Чис.	Дни.	Сентябрь 30 д. Wrzesien.	Чис.	Дни.	Октябрь 31 д. Pazdzienik.
1	В.	Эгидія, аббата исп.	1	Ч.	Ремигія, еп. исп.
2	С.	Стефана, короля исп.	2	П.	Св. ангеловъ хранителей.
3	Ч.	Изабеллы, дѣвы.	3	С.	Кандита, муч.
4	П.	Розалин, дѣвы.			
5	С.	Лаврентія, Іустиніана, еп. испов.	4	⊕В.	19-я нед. по Сош. Д. Св. Св. Розарія. Пр. Дѣвы Маріи. Франциска, исп.
6	В.	15-я нед. по Сош. Д. Св. Захарія, прор.	5	П.	Плакида, муч.
7	П.	Регины, дѣвы м. Постѣ.	6	В.	Брунона, испов.
8	⊕В.	Рождество Блаж. Дѣвы Маріи.	7	С.	Марка, папы исп.
9	С.	Горгонія, муч.	8	Ч.	Бригитты, вдовы.
10	Ч.	Николая, исп.	9	П.	Діонисія еп. муч.
11	П.	Прота и Гіацинта, муч.	10	С.	Франциска, исп.
12	С.	Гвидона, испов.	11	В.	20-я нед. по Сош. Д. Св. Плакиды дѣвы.
			12	П.	Максимиліана, муч.
13	В.	16-я нед. по Сош. Д. Св. Меврелія, еписк. исп.	13	В.	Эдуарда, короля исп.
14	⊕П.	Воздвиженіе св. Кр. Госп.	14	С.	Каликста, папы муч.
15	В.	Никодима, муч.	15	Ч.	Терезин, дѣвы.
16	С.	Евфимин, дѣв. м. Постѣ.	16	П.	Ядвиги, вдовы.
17	Ч.	Пяти ранъ св. Франциска.	17	С.	Флорентина, еп. исп.
18	П.	Ѳомы, еп. исп. Постѣ.	18	В.	21-я нед. по Сош. Д. Св. Луки, евангелиста.
19	С.	Іануарія, еп. муч. Постѣ.	19	П.	Петра изъ Алькантары, испов.
20	В.	17-я нед. по Сош. Д. Св. Евстахія, муч.	20	В.	Максима, Бандалина, муч.
21	П.	Матѳея, ап.	21	С.	Урсулы и подруги ея, дѣвъ мучен.
22	В.	Маврикія, мучен.	22	Ч.	Брунона, еписк. муч.
23	С.	Ѳеклы, дѣвы, муч.	23	П.	Іоанна á Capistrano, исп.
24	Ч.	Герарда, еписк. муч.	24	С.	Рафаила, архангела.
25	П.	Клеофата, уч. І. Хр.			
26	С.	Іосафа, еписк. муч.	25	В.	22-я нед. по Сош. Д. Св. Криспина, муч.
			26	П.	Эвариста, папы муч.
27	В.	18-я нед. по Сош. Д. Св. пер. мощ. св. Станислава.	27	В.	Фременты, еписк. исп.
28	П.	Вячеслава, короля муч.	28	С.	Симона и Іуды, апост.
29	В.	Михаила, архангела.	29	Ч.	Нарцисса, еп. исп.
30	С.	Іеровима, исп. и уч. церкв.	30	П.	Марцелія, муч.
			31	С.	Люціи, дѣвы муч. Постѣ.

Чис.	Дни.	Ноябрь 30 д. Listopad.	Чис.	Дни.	Декабрь 31 д. Grudzien.
1	⊗В.	23-я нед. по Сош. Д. Св. Всѣхъ Святыхъ.	1	В.	Элигія, еп. исп.
2	✠П.	Поминовение всѣхъ усопш.	2	С.	Петра, еписк. исп. <i>Стр. постъ.</i>
3	В.	Феофила и Виталиса, муч.	3	Ч.	Франциска Ксаверія, исп.
4	С.	Карла, еписк. исп.	4	П.	Варвары, дѣвы муч. <i>Стр. постъ.</i>
5	Ч.	Эмерика, короля.			
6	П.	Леонарда, исп.	5	С.	Саввы, аббата испов.
7	С.	Геркулана, муч.	6	В.	2-я нед. Рожд. поста. Николая, еписк. исп.
8	В.	24-я нед. по Сош. Д. Св. Готфрида, еп. исп.	7	П.	Амвросія, еп. исп. <i>Постъ.</i>
9	П.	Феодора, муч.	8	⊗В.	Св. Непорочное Зача- тіе Дѣвы Маріи.
10	В.	Андрея, испов.	9	С.	Леокадіи, дѣвы муч. <i>Стр. постъ.</i>
11	С.	Мартина, еп. исп.			
12	Ч.	Мартина папы муч.	10	Ч.	Маріи, дѣвы Лоретанской.
13	П.	Дидана, исп.	11	П.	Дамаза, папы исп. <i>Стр. постъ.</i>
14	С.	Серафима, муч.	12	С.	Спиридїона, еписк.
15	В.	25-я нед. по Сош. Д. Св. Гертруды, дѣвы.	13	В.	3-я нед. Рожд. поста. Луціи, дѣвы муч.
16	П.	Станислава Костки, исп.	14	П.	Никазія, еп. муч.
17	В.	Григорія, еп. исп.	15	В.	Валеріана, еписк. исп.
18	С.	Эвсепхія, исп.	16	С.	Аделанды, дѣвы <i>Стр. постъ.</i>
19	Ч.	Елисаветы, вдовы.	17	Ч.	Лазаря, еп. исп.
20	П.	Феликса, исп.	18	П.	Виктора, муч. <i>Стр. пос.</i>
21	✠С.	Введеніе во храмъ Прес. Богородицы.	19	С.	Немезія, муч. <i>Стр. постъ.</i>
22	В.	26-я нед. по Сош. Д. Св. Цициліи, дѣвы муч.	20	В.	4-я нед. Рожд. поста. Пелагеи кающейся.
23	П.	Климентя, папы муч.	21	П.	Фомы, апостола.
24	В.	Хрисогова, муч.	22	В.	Анастасіи, муч.
25	С.	Екатерины, дѣвы муч.	23	С.	Викторіи, дѣвы муч. <i>Пос.</i>
26	Ч.	Петра, еписк. муч.	24	Ч.	Адама и Евы. <i>Постъ.</i>
27	П.	Фавунда, еписк.	25	⊗П.	Рожд. Хр. Спасителя.
28	С.	Руфина, муч.	26	⊗С.	Стефана, діак. первом.
29	В.	1-я нед. Рожд. поста. Сатурнина, муч.	27	✠В.	Недѣля по Рожд. Хр. Іоанна, евангелиста.
30	✠П.	Андрея, апостола.	28	✠П.	Св. Младенцевъ, муч.
			29	В.	Фомы, еп. муч.
			30	С.	Давида, короля исп.
			31	Ч.	Сильвестра, папы исп.

# Евангелическо-Лютеранскій Календарь

## на 1892 годъ.

Январь.		Февраль.		Мартъ.	
1	Neujahr.	1	Brigitta.	1	Reminiscere.
2	Abel.			2	Thonbesteigungsfest.
3	Enoch.			3	Kunigunde.
4	Methusalem.	2	Septuagesimae.	4	Adrian.
		3	Blasius.	5	Aurora.
		4	Veronica.	6	Gottfried.
5	S. n. Neujahr.	5	Agathe.	7	Ella.
6	Epiphaniäs.	6	Dorothea.		
7	Melchior.	7	Richard.		
8	Erhard.	8	Salomo.	8	Oculi.
9	Caspar.			9	Prudentius.
10	Paul. d. Eins.	9	Sexagesimae.	10	Jenny.
11	Hygienus.	10	Pauline.	11	Constantia.
		11	Euphrosine.	12	Gregor.
12	I. S. n. Epiph.	12	Caroline.	13	Ernst.
13	Hilarus.	13	Boy.	14	Mathilde.
14	Robert.	14	Valentin.		
15	Felix.	15	Gotthilf.	15	Laetare.
16	Erdmann.			16	Gabriel.
17	Anton.	16	Quinquagesimae.	17	Gertrud.
18	Ephraim.	17	Constantia.	18	Patricius.
		18	Concordia, Fast- nachd.	19	Joseph.
19	II. S. n. Epiph.	19	Susanna.	20	Rupertus.
20	Fab. Sebast.	20	Ottocar.	21	Benedict.
21	Agnes.	21	Eleonore.		
22	Vincenz.	22	Petri Stuhf.	22	Judica.
23	Emerentia.			23	Theodorich.
24	Timotheus.	23	Invocavit.	24	Kasimir.
25	Pauli Bek.	24	Matth. Ap.	25	Maria Verk.
		25	Victor.	26	Immanuel.
26	III. S. n. Epiph.	26	Geburtsfest Sr. Maj. d. Kaisers Alexan- der III. Buss—u Bettag.	27	Gustav.
27	Chrysostomus.			28	Eugenie.
28	Carl.	27	Eveline.		
29	Samuel.	28	Justus.	29	Palmarum.
30	Ludovica.	29	Basilius.	30	Adonis.
31	Virgil.			31	Detlaus.



А п р ѣ л ь.		М а й.		І ю н ь.	
1	Theodora.	1	Phil. u. Jacob.	1	Gottschalk.
2	<b>Gründonnerstag.</b>	2	Sigismund.	2	Emma.
3	<b>Charfeitag.</b>			3	Erasmus.
4	Ambrosius.			4	Friederike.
		3	<b>Cantate.</b>	5	Bonifacius.
		4	Florentine.	6	Adalbert.
		5	Gotthard.		
5	<b>H. Ostern.</b>	6	<b>Geburtsfest. Sr. K. H. des. Thronfolgers.</b>		
6	<b>Ostermontag.</b>	7	Henriette.	7	<b>I. S. n. Tr.</b>
7	Aaron.	8	Stanislaus.	8	Medardus.
8	Liborius.	9	St. Nicolaus.	9	Varnimus.
9	Bogislaus.			10	Flavius.
10	Ezechiel.			11	Barnabas.
11	Hermann.	10	<b>Rogate.</b>	12	Blandina.
		11	Pancratius.	13	Tobias.
		12	Nero.		
		13	Servatius.		
12	<b>Quasimodogeniti.</b>	14	<b>Himmelfahrt.</b>		
13	Justinus.	15	<b>Krönungsfest.</b>		
14	Tiberius.	16	Peregrinus.	14	<b>II. S. n. Tr.</b>
15	Obadja.			15	Amilde.
16	Charisius.			16	Justine.
17	Rudolf.	17	<b>Exaudi.</b>	17	Arthur.
18	Valerian.	18	Erich.	18	Homerus.
		19	Philipp.	19	Gerasius.
		20	Sybille.	20	Florian.
		21	Ernestine.		
19	<b>Mis. Dom.</b>	22	Emilie.		
20	Sulpitius.	23	Leontine.		
21	Fortunat.			21	<b>III. S. n. Tr.</b>
22	Cajus.			22	Agathus.
23	St. Georg.			23	Axel.
24	Albrecht.	24	<b>Pfingsten.</b>	24	Iohannis.
25	Ev. Marcus.	25	<b>Pfingstmontag.</b>	25	Febronia.
		26	Eduard.	26	Jeremias.
		27	Ludolph.	27	7 Schläfer.
		28	Wilhelm.		
		29	Maximilian.		
26	<b>Jubilate.</b>	30	Wigand.		
27	Anastasius.				
28	Therese.			28	<b>IV. S. n. Tr.</b>
29	Raimund.			29	Petre u. Pauli.
30	Erastus.	31	<b>Trinitatis.</b>	30	Pauli Ged.

Июль.	Августъ.	Сентябрь.
1 Theobald.	1 Petri Kettenf.	1 Aegidius.
2 Maria Heims.		2 Elise.
3 Cornelius.		3 Bertha.
4 Ulrich.	2 IX. S. n. Tr.	4 Aethelvina.
	3 August.	5 Persy.
	4 Dominicus.	
5 V. S. n. Tr.	5 Oswald.	
6 Hector.	6 Chr. Verkl.	
7 Demetrius.	7 Donatus.	6 XIV. S. n. Tr.
8 Kilian.	8 Gottlieb.	7 Regina.
9 Cyrillus.		8 Maria Geb.
10 7 Brüder.		9 Bruno.
11 Emmeline.	9 X. S. n. Tr.	10 Albertine.
	10 Laurentius.	11 Gerhard.
	11 Olga.	12 Erna.
	12 Clara.	
12 VI. S. n. Tr.	13 Hildebert.	
13 Margaritha.	14 Eusebius.	
14 Bonavent.	15 Maria Himf.	
15 Apostel Theol.		13 XV. S. n. Tr.
16 Hermine.		14 Kreuz. Erh.
17 Alexius.	16 XI. S. n. Tr.	15 Nicodemus.
18 Rosine.	17 Adele.	16 Jacobine.
	18 Helene.	17 Lambertus.
	19 Sebaldus.	18 Titus.
	20 Bernhard.	19 Werner.
19 VII. S. n. Tr.	21 Ruth.	
20 Elias.	22 Nadine.	
21 Daniel.		
22 Maria Magdalina. Na- mensfest J. M. d. Kaiserin.	23 XII. S. n. Tr.	20 XVI. S. n. Tr.
23 Adelheid.	24 Bartholomäus.	21 Ev. Math.
24 Christiana.	25 Ludwig.	22 Moritz.
25 Jacob.	26 Natalie.	23 Hoseas.
	27 Gebhard.	24 Joh. Empf.
	28 Auguste.	25 Cleophas.
	29 Joh. Enth.	26 Joh. Theol.
26 VIII. S. n. Tr.		
27 Martha.		
28 Pantaleon.	30 XIII. S. n. Tr. Na- mensfest. Sr. M. d. Kaisers Alexan- der. III.	27 XVII. S. n. Tr.
29 Beatrix.		28 Wenzeslaus.
30 Rosalie.		29 Michael.
31 Germanus.	31 Rebecca.	30 Hieronymus.

О к т я б р ь.		Н о я б р ь.		Д е к а б р ь.	
1	Maria Schutz u. Fürbitte.	1	XXII S. n. Tr.	1	Arnold.
2	Vollrad.	2	Aller Seelen.	2	Candidus.
3	Elsa.	3	Tillemann.	3	Agricola.
		4	Otto.	4	Barbara.
		5	Charlotte.	5	Sabina.
		6	Leonhard.		
		7	Engelbert.		
4	<b>Erntefest.</b>			6	<b>II. Advent Namensfest Sr. K. H. des Thronfolgers.</b>
5	Amalie.			7	Antonia.
6	Fides.	8	XXIII S. n. Tr.	8	Maria Empf.
7	Charitas.	9	Theodor.	9	Joachim.
8	Samuela.	10	Mart. Luther.	10	Judith.
9	Faiedebert.	11	Martin.	11	Woldemar.
10	Arvid.	12	Jonas.	12	Magda.
		13	Eugen.		
		14	<b>Geburtsfest J. M. d. Kaiserin.</b>		
11	<b>XIX S. n. Tr.</b>			13	<b>III. Advent.</b>
12	Wallfried.	15	XXIV S. n. Tr.	14	Nicasias.
13	Angelus.	16	Ottomar.	15	Johanna.
14	William.	17	Hugo.	16	Alwina.
15	Hedwig.	18	Alexander.	17	Jgnatius.
16	Gallus.	19	Elisabeth.	18	Christoph.
17	Florentin.	20	Amos.	19	Loth.
		21	Maria Opf.		
18	<b>XX S. n. Tr.</b>			20	<b>IV. Advent.</b>
19	Lucius.	22	<b>Todtenfest.</b>	21	Thomas.
20	Wendelin.	23	Clemens.	22	Beata.
21	Ursula.	24	Conrad.	23	Victoria.
22	M. G. v. Kasan.	25	Catharina.	24	Adam u. Eva.
23	Severin.	26	Lebrecht.	25	<b>H. Weihnacht.</b>
24	Hortensia.	27	Busso.	26	<b>Stephan.</b>
		28	Günther.		
25	<b>Reformationsfest.</b>			27	<b>S. n. Weihnacht.</b>
26	Amandus.			28	Unsch. Kind.
27	Capitolin.			29	Noah.
28	Simon.	29	<b>I. Advent.</b>	30	David.
29	Engelhard.	30	Ap. Andreas.	31	Sylverster.
30	Absalom.				
31	Wolfgang.				



## Еврейскіе праздники

въ 1892 году.

Месяцъ.	Число.	Праздникъ.	Месяцъ.	Число.	Праздникъ.
Январь.	18	1-е число мѣсяца Шевать.	Июль.	21	Постъ Тиша-беабъ.
Февраль.	1	Благословеніе надъ плодами		25	Суббота Нахму.
	16	Рошъ-Ходешъ Адаръ.	Августъ.	11	Рошъ-Ходешъ Эмуль.
	17			12	
	27	Постъ Эсфири.	Сентябрь.	6	Селихатъ.
Мартъ.	1	Праздникъ Пуримъ.		7	
	2	Шушанъ Пуримъ.		8	
	17	1-е Нисона.		9	
	28	Великая Суббота.		10	Новый годъ, 5653 г. отъ сотв. міра по сч. Евреевъ.
Апрѣль.	31	Первые дни праздн. Пасхи.		11	
	1			12	Постъ Гедалія.
	2	Холь Гамоздь.		19	Юмъ-Кипуръ (день умилост. и посл. изъ 10 дней покаян.).
	3			24	Первые дни кущей (Сукотъ)
	4			25	
	5			26	Холь-Гамоздь.
	6	Послѣдніе дни праз. Пасхи.		27	
7			28		
	15	Рошъ-Ходешъ Иръ.		29	Вербный день.
	16			30	
Май.	18	Суббота-Бегабъ.	Октябрь.	1	Шемини Ацересъ.
	3	Лагъ-Боомеръ.		2	Симхасъ Тора.
	15	Рошъ-Ходешъ Сиванъ.		3	Суббота Берешисъ.
	20	Праздникъ Пятидесятница.		9	Рошъ-Ходешъ Хешвонъ.
21			10	Суббота Бегабъ.	
Июнь.	13	Рошъ-Ходешъ Тамузъ.	Нб.	7	Рошъ-Ходешъ Киславъ.
	14			1	Хануко.
	30	Постъ Шива асаръ Бетамузъ	Декабрь.	5	Рошъ-Ходешъ Тевесъ.
Июль.	13	Рошъ-Ходешъ Абъ.		8	Зосъ Хануко.
	14			10	Постъ Асора Бетевесъ.

# РОССІЙСКІЙ ИМПЕРАТОРСКІЙ ДОМЪ.



ЕГО ИМПЕРАТОРСКОЕ ВЕЛИЧЕСТВО, Благочестивѣйшій ГОСУДАРЬ ИМПЕРАТОРЪ Александръ III Александровичъ, Самодержецъ Всероссійскій, род. 1845 г. 26 февраля.

## С у п р у г а Е г о:

ЕЯ ИМПЕРАТОРСКОЕ ВЕЛИЧЕСТВО, Благочестивѣйшая ГОСУДАРЫНЯ ИМПЕРАТРИЦА Марія Ѳеодоровна, род. 1847 г. 14 нояб.

## Д ѣ т и и х ѣ:

ЕГО ИМПЕРАТОРСКОЕ ВЫСОЧЕСТВО Благовѣрный ГОСУДАРЬ НАСЛѢДНИКЪ ЦЕСАРЕВИЧЪ и Великій Князь Николай Александровичъ, род. 1868 г. мая 6.

Его И. В. В. Кн. Георгій Александровичъ, род. 1871 г. апр. 27.

Ея И. В. В. Кн. Ксенія Александровна, род. 1875 г. мар. 25.

Его И. В. В. Кн. Михаилъ Александровичъ, род. 1878 г. нояб. 22.

Ея И. В. В. Кн. Ольга Александровна, род. 1882 г. юля 1.

## Братья и сестры Его Величества:

1) Е. И. В. В. К. Владиміръ Александровичъ, род. 1847 г. апр. 10, въ супр. съ 1874 г. съ герцогинею Мекленбургъ-Шверингскою Марією Павловной (род. 2 мая 1854 г.); *Дѣти ихъ:* Е. И. В. В. К. Кириллъ Владиміровичъ, род. 1876 г. окт. 12. Е. И. В. В. К. Борисъ Владиміровичъ, род. 1877 г. ноябр. 12. Е. И. В. В. К. Андрей Владиміровичъ, род. 1879 г. мая 2. Е. И. В. В. К. Елена Владиміровна, род. 1882 г. янв. 17.

2) Е. И. В. В. К. Алексѣй Александровичъ, род. 1850 г. янв. 2.

3) Е. И. В. В. К. Сергѣй Александровичъ, род. 1857 г. апр. 29, въ супруж. съ 1884 г. съ принцессою Гессенъ-Дармштатскою Елисаветой Ѳеодоровной.

4) Е. И. В. В. К. Павелъ Александровичъ, род. 1860 г. сент. 21, въ супруж. съ 1889 года съ греческою королевною Александрою Георгиевною. *Дѣти ихъ:* Е. И. В. В. К. Марія Павловна, род. 1890 г. апр. 6.

5) Е. И. В. В. К. Марія Александровна, род. 1853 г. окт. 5, въ супр. съ Е. Кор. Выс. Альфредомъ, герцог. Эдинбургскимъ.

## Дяди и тетки Его Величества:

1) Е. И. В. В. Кн. Константинъ Николаевичъ, род. 1827 г. сент. 9. *Супруга его:* Е. И. В. В. К. Александра Іосифовна, род. 1830 г. іюня 26. *Дѣти ихъ:* I) Е. И. В. В. К. Николай Константиновичъ, род. 1850 г. фев. 2. II) Е. И. В. В. К. Константинъ Константиновичъ, род. 1858 г. авг. 10, въ супруж. съ 1884 г. съ



Елисаветой Маврикіевной, принц. Саксенъ-Альтенбургской. *Дѣти ихъ*: Е. И. В. В. К. Іоаннъ Константиновичъ, род. 1886 г. іюня 23. Е. И. В. В. К. Гаврилъ Константиновичъ, род. 3 іюн. 1887 г. Е. И. В. В. К. Татіана Константиновна, род. 11 янв. 1890 г. Е. И. В. В. К. Константинъ Константиновичъ род. 20 декабря 1890 г. III) Е. И. В. В. К. Дмитрій Константиновичъ, род. 1860 г. іюн. 1. IV) Ея Кор. Вел. Ольга Константиновна (въ супр. съ Е. Вел. Кор. Эллиновъ Георгомъ I), род. 1851 г. авг. 22. V) Е. И. В. В. Кн. Вѣра Константиновна, род. 1854 г. фев. 4, въ супр. была съ 1874 г. съ † герцогомъ Виртембергскимъ Вильгельмомъ-Евгеніемъ.

2) Е. И. В. В. К. Михаилъ Николаевичъ, род. 1832 г. окт. 13. (Вдова). *Дѣти ея*: Е. И. В. В. К. Николай Михайловичъ, род. 1859 г. апр. 14. Е. И. В. В. Кн. Анастасія Михайловна, род. 1860 г. іюля 16 (въ супр. съ Е. Выс. наслѣд. принц. Мекленбургъ-Шверинскимъ). Е. И. В. В. К. Михаилъ Михайловичъ, род. 1861 г. окт. 5. Е. И. В. В. К. Георгій Михайловичъ, род. 1863 г. авг. 11. Е. И. В. В. К. Александръ Михайловичъ, род. 1866 г. апр. 1. Е. И. В. В. К. Сергій Михайловичъ, род. 1869 г. сен. 25. Е. И. В. В. К. Алексій Михайловичъ, род. 1875 г. дек. 16.

3) Ея Кор. В. Ольга Николаевна, род. 1822 г. авг. 30, въ супруж. съ Е. К. Вел. Виртембергскимъ Карломъ-Фридрихомъ-Александромъ.

4) Е. И. В. В. Кн. Александра Петровна, род. 1838 г. мая 21. (Вдова В. Кн. Николая Николаевича старшаго). *Дѣти ея*: Е. И. В. В. К. Николай Николаевичъ, род. 1856 г. нояб. 6. Е. И. В. В. Кн. Петръ Николаевичъ, род. 1864 г. янв. 10, въ супруж. съ 1889 года съ Черногорскою княжной Милицей Николаевной.

Ея И. В. В. Кн. Екатерина Михайловна, род. 1827 г. авг. 16, дочь покойнаго В. К. Михаила Павловича, была въ супр. съ † Е. В. герцогомъ Георгіемъ Мекленбургъ-Стрѣлицкимъ.

*Дѣти † В. Кн. Маріи Николаевны, Князя и Княжны Романовскіе, Герцоги и Герцогини Лейхтенбергскіе*:

Кн. Евгенийъ Максимилиановичъ, род. 1847 г. янв. 27, въ супр. съ дѣвицей Зинаидой Скобелевой (графиней Богарне, которой Высоч. ув. отъ 22 августа 1889 г. предоставлено именоваться Герцогиней Лейхтенбергской, съ титуломъ Свѣтлости).

Кн. Георгій Максимилиановичъ, род. 1852 г. февр. 17, въ супруж. съ 1889 г. съ Черногорскою Княжностью Анастасіей Николаевной.

Кн. Марія Максимилиановна, род. 1841 г. окт. 4, въ супруж. съ Е. К. В. Принцемъ Вильгельмомъ Баденскимъ.

Кн. Евгения Максимилиановна, род. 1845 г. мар. 20, въ супр. съ Е. В. Принцемъ Александромъ Петров. Ольденбургскимъ,

1880 г. іюня 26. (Увѣдомленіе отъ 26 іюня 1880 г. о томъ, что Е. И. В. В. Кн. Николай Константиновичъ, род. 1850 г. фев. 2, (II) Е. И. В. В. Кн. Николай Константиновичъ, род. 1858 г. янв. 10, въ супруж. съ



## Списокъ русскихъ великихъ князей, царей и императоровъ.

## I. ДОМЪ РЮРИКА.

## Великіе князья:

*Въ Новгородъ:*

Рюрикъ 862—879.

*Въ Кіевъ:*

Олегъ 879—912.

Игорь Рюриковичъ 912—945.

Св. Ольга 945—955.

Святополкъ Игоревичъ 955—972.

Ярополкъ I Святославовичъ 972—980

Св. Владиміръ I Святославовичъ 980—1015.

Святополкъ I Ярополковичъ 1015—1018.

Ярославъ I Владиміровичъ 1019—1054.

Изяславъ I Ярославовичъ 1054—1073.

Святославъ II Ярославовичъ 1073—1076.

Изяславъ I Ярославовичъ (опять) 1076—1078.

Всеволодъ I Ярославовичъ 1078—1093.

Святополкъ II Изяславовичъ 1093—1113.

Владиміръ II Всеволодовичъ Мономахъ 1113—1125.

Св. Мстиславъ I (Геодоръ) Владиміровичъ Великій 1125—1132.

Ярополкъ II Владиміровичъ 1132—1139.

Всеволодъ II Олеговичъ 1139—1146.

Св. Игорь II Олеговичъ 1146 (около недѣли или двухъ).

Изяславъ II Мстиславовичъ 1146—1154.

Юрій (Георгій I) Владиміровичъ Долгорукій 1155—1157.

Изяславъ III Давидовичъ 1157—1159.

*Въ Кіевъ и Владиміръ:*

Св. Андрей I Георгіевичъ Боголюбскій, во Владиміръ 1157—1174.

Св. Ростиславъ (Михаиль) Мстиславовичъ, въ Кіевѣ 1159—1167.

Мстиславъ II Изяславовичъ, въ Кіевѣ 1167—1169.

Владиміръ III Мстиславовичъ, въ Кіевѣ 1169—1172.

Михаиль I Георгіевичъ, во Владиміръ 1174—1176.

Всеволодъ III Георгіевичъ, во Владиміръ 1176—1212.

Романъ Ростиславовичъ, въ Кіевѣ 1173—1177.

Святославъ III Всеволодовичъ, въ Кіевѣ 1177—1195.

Рюрикъ II Ростиславовичъ, въ Кіевѣ 1195—1211.

Георгій II Всеволодовичъ, во Владиміръ 1212—1216.

Константинъ Всеволодовичъ, во Владиміръ 1216—1219.

Георгій II Всеволодовичъ, опять во Владиміръ 1219—1238.

Мстиславъ III Романовичъ, въ Кіевѣ 1214—1224.

Владиміръ IV Рюриковичъ, въ Кіевѣ 1224—1240.

*Во Владиміръ, но жили и въ другихъ мѣстахъ:*

Ярославъ II Всеволодовичъ 1238—1246.

Святославъ III Всеволодовичъ 1246—1248.

Михаиль II Ярославовичъ, во Владиміръ 1248 (полгода).

Андрей II Ярославовичъ, 1249—1252.

Св. Александръ I Ярославовичъ Невскій 1252—1263.

Ярославъ III Ярославовичъ 1263—1272.

Василій I Ярославовичъ, въ Костромѣ 1272—1276.

Димитрій I Александровичъ, въ Переяславѣ Залѣскомъ 1276—1294.  
 Андрей III Александровичъ, въ Городцѣ 1294—1304.  
 Св. Михаилъ III Ярославовичъ, въ Твери 1305—1318.  
 Георгій III Даниловичъ, въ Москвѣ 1319—1322.  
 Димитрій II Михайловичъ, въ Твери 1326.  
 Александръ II Михайловичъ, въ Твери 1326—1328.

### Въ Москву:

Иоаннъ I Даниловичъ Калита 1328—1340.  
 Симіонъ Иоанновичъ Гордый 1340—1353.  
 Иоаннъ II Иоанновичъ 1353—1359.  
 Димитрій III Константиновичъ Суздальскій 1359—1363 (умеръ 1384 г. въ Нижнемъ Новгородѣ).  
 Димитрій IV Иоанновичъ Донской 1363—1389.  
 Василий I Димитріевичъ 1389—1425.  
 Василий II Васильевичъ Темный 1425—1462.  
 Иоаннъ III Васильевичъ 1462—1505.  
 Василий III Иоанновичъ 1505—1533.

### Ц А Р И:

Иоаннъ IV Васильевичъ Грозный 1533—1584.  
 Феодоръ I Иоанновичъ 1584—1598.  
 Борисъ Феодоровичъ Годуновъ 1598—1605.  
 Феодоръ II Борисовичъ 1605.  
 Лже-Димитрій 1605—1606.  
 Василий Иоанновичъ Шуйскій 1606—1610.  
 Междуцарствіе 1610—1613.

Нынѣ благополучно Царствующій Домъ Романовыхъ вступилъ на Всероссийскій престолъ 12 іюня 1613 г. съ избраніемъ Земскимъ Соборомъ на царство Михаила Феодоровича Романова, бывшаго родственникомъ московскихъ царей по дѣду своему Никитѣ Романову, родному брату царицы Анастасіи, супруги Иоанна Грознаго, а по родной бабушкѣ своей—бывшаго представителемъ Суздальской линіи, Владимірскаго Великаго Князя Андрея Ярославовича, слѣдовательно, ближайшимъ родственникомъ угасшаго московскаго дома, происходившаго отъ Великаго Князя Александра Ярославовича Невскаго, родного брата Андрея.

### II. ДОМЪ РОМАНОВЫХЪ.

Михаилъ Феодоровичъ, сынъ Феодора Никитича Романова, сынъ Никиты, брата Анастасіи Романовны, супруги Иоанна Грознаго. Р. 12 іюля 1596, вст. на прест. 12 іюня 1613 г., ум. 12 іюля 1645 г. Царств. 32 г. 4 м. 16 д., жилъ 49 л.

Алексѣй Михайловичъ, сынъ Михаила и супруги его Евдокии Лукьяновны Стрѣшневой. Р. 10 мар. 1629 г. вст. на прест. 12 Іюля 1645 г., ум., 29 янв. 1676 г. Царств. 31 г. 5 м. 15 д., жилъ 46 л. 10 м. 18 дней.

Феодоръ Алексѣевичъ, сынъ Алексѣя и супр. его Маріи Ильинишны Милославской. Р. 8. іюня 1656 г., вст. на прест. 28 янв. 1676 г., ум. 27 апрѣля 1682 г. Царствовалъ 6 л. 2 м. 30 д., жилъ 26 лѣтъ 10 м. 28 д.

Иоаннъ V Алексѣевичъ \*), сынъ Алексѣя отъ Маріи Ильинишны, царствовалъ вмѣстѣ съ Петромъ Алекс. Р. 1666 въ авг., вст. на прест. 25 іюня 1682, ум. 29 янв. 1696. Царствовалъ 13 л. 8 м. 6 д., жилъ 29 л. 7 м.

\*) Иоаннъ и Петръ Алексѣевичи царствовали вмѣстѣ, а на малолѣтствѣ ихъ управляла государствомъ сестра ихъ, Софія Алексѣевна, съ 23 мая 1682 по сентябрь 1689, когда она была удалена въ монастырь.



## И М П Е Р А Т О Р Ы:

Петръ Великій Алексѣевичъ, сынъ Алексѣя и супруги его Натальи Кирилловны Нарышкиной. Р. 30 мая 1672 г., вступ. на пр. 27 апр. 1682, ум. 28 января 1725. Царствовалъ 42 г. 9 м. 1 д., жилъ 52 г. 7 м. 29 дней.

Екатерина I Алексѣевна, вторая супруга Петра В. Р. 5 апр. 1684 г., вст. на пр. 28 янв. 1725 г., ум. 6 мая 1727 г. Царствовала 2 г. 3 м. 9 д., жила 42 г. 1 м. 1 д.

Петръ II Алексѣевичъ, сынъ Алексѣя Петровича и супруги его Шарлотты-Христины-Софьи Брауншвейгской. Р. 12 окт. 1715 г., вст. на пр. 6 мая 1727, ум. 17 янв. 1730 г. Царствовалъ 2 г. 8 м. 11 д. жилъ 14 л. 3 м. 18 д.

Анна Ивановна, дочь Ивана V Алексѣевича и супруги его Прасковьи Ѳеодоровны Салтыковой, въ супруж. съ Фридрихомъ Вилгельмомъ герцог. Курляндскимъ. Р. 28 янв. 1694 г., вступ. на прест. 4 февр. 1730 г., ум. 17 окт. 1740 г. Царств. 10 л. 8 м. 11 дн. жила 46 л. 8 м. 20 д.

Юаннъ VI Антоновичъ, сынъ Анны Леопольдовны (дочери Екатерины Ивановны и Карла Леопольда Мекленбургскаго) и Антона Ульриха, принца Брауншвейгскаго. Р. 11 авг. 1740 г., вст. на прест. 17 окт. 1740 г., умеръ 23 іюля 1764 г.

Елисавета Петровна, дочь Петра В. и Екатерины I Р. 18 дек. 1709 г., вст. на пр. 24 ноября 1741 г., ум. 25 декабря 1761. Царств. 20 л. 1 м. 6 дней, жила 52 г. 7 дней.

Петръ III Ѳеодоровичъ, сынъ Анны, дочери Петра Вел. и супруга ея Карла Фридриха Гольштейнъ-Готторпскаго. Р. 1728 г. вст. на пр. 25 дек. 1761, ум. 7 іюля 1762 г. Царств. 6 м. 3 д., жилъ 33 года.

Екатерина II Алексѣевна, дочь Христиана-Августа кн. Ангальтъ-Цербтскаго, Р. 12 апр. 1729 г. въ Штетинѣ, вступ. на пр. 28 Іюня 1762 г., умер. 6 ноября 1796 г. Царств. 34 г. 4 м. 7 д., жила 67 л. 6 м. 15 д.

Павелъ I Петровичъ, сынъ Петра III и Екатерины II Р. 20 ноябр. 1754 г., вст. на пр. 6 ноября 1796 г., ум. 12 мар. 1801 г. Царств. 4 г. 4 м. 6 дн., жилъ 46 л. 3 м. 22 дни.

Александръ I Павловичъ, сынъ Павла I и супруги его Марии Ѳеодоровны, урожд. принц. Виртембергской Р. 11 дек. 1777 г., вст. на пр. 12 мар. 1801 г., ум. 14 ноябр. 1825 г. Царств. 24 г. 8 м. 7 д., жилъ 47 лѣтъ 11 м. 8 д.

Николай I Павловичъ, третій сынъ Павла I и Марии Ѳеодоровны. Р. 25 іюля 1796, вступ. на прест. 14 дек. 1825 г., умер. 18 февр. 1855 г. Царств. 29 лѣтъ л. 2 м. 4 дн., жилъ 58 л. 7 м. 23 д.

Александръ II Николаевичъ, сынъ, Николая I и супр. его Александры Ѳеодоровны. Р. 17 апр. 1818 г., вступ. на прест. 19 февр. 1855 г., ум. 1 марта 1881 г. Царств. 26 л. 10 дн., жилъ 62 г. 10 мѣс. 11 дней.



Территорія и население Россійской Имперіи.

	Европейская Россія (50 губери.)	Прии- слинскія. (10 губ.)	Кавказъ (12 губ.)	Сибирь (8 губери.)	Средняя Азія (9 губери.)	И Т О Г О.	Финляндія (8 губери.)
<b>Пространство (безъ значи- тельн. внутреннихъ водъ):</b>							
кв. миль . . . . .	87.655	2.305	8.500	225.690	62.332	386.482	5.910
кв. верстъ . . . . .	4.238.632	111.554	411.327	10.922.480	3.015.990	18.699.983	286.051
десятииъ . . . . .	441.545.992	11.620.230	42.821.521	1.102.258.293	315.349.605	1.913.595.641	29.796.830
<b>Наличное население 1886 г. (приблизительное):</b>							
мужчинъ . . . . .	42.499.324	4.084.393	3.876.868	2.146.411	1.891.152	54.498.148	1.116.836
женщинъ . . . . .	42.895.885	4.223.729	3.407.699	2.002.879	1.701.600	51.231.792	1.154.076
обоого пола . . . . .	85.395.209	8.308.122	7.284.567	4.313.680	5.327.098	110.628.676	2.270.912
Число уѣздовъ . . . . .	500	84	78	50	45	757	51
Число становъ или участ- ковъ . . . . .	1.489	—	265	69	—	1.823	262
Число волостей, гминь, ста- ницъ и т. п. . . . .	11.734	1.289	2.299	432	215	15.969	—
Число всѣхъ городовъ . . . . .	659	468	51	51	52	1.281	36
Число остальныхъ поселе- ній . . . . .	485.462	42.444	18.147	9.574	363	555.990	9.922

ПОСЕЛЕНІЯ.	Губерніи и области.	Число жителей.	ПОСЕЛЕНІЯ.	Губерніи и области.	Число жителей.	Рядомъ.
Варановъ, пос.	Люблинской.	2,392	Бобровишки, пос.	Волынской.	1,910	—
Баргузинъ, окр.	Забайкальской обл.	1,659	Бобровинки, пос.	Волынской.	1,800	—
Барнауль, окр.	Томской.	17,118	Бобровъ, уѣз.	Воронежской.	3,660	442
Баръ, зашт.	Подольской.	13,434	Бобруйскъ, уѣзд.	Минской.	57,444	765
Батагнашинскъ, у.	Кубанской обл.	3,815	Богатый, зашт.	Курской.	338	—
Батумъ, окр.	Кутаисской.	11,878	Богодуховъ, уѣзд.	Харьковской.	11,863	60
Батуринъ, зашт.	Черниговской.	3,580	Богория, пос.	Радомской.	1,346	—
Баускъ, уѣзд.	Курляндской.	6,532	Богородицъ, уѣзд.	Тулъской.	7,980	579
Бахмутъ, уѣзд.	Екатеринославской.	14,630	Богородскъ, уѣзд.	Московской.	2,311	800
Бахчисарай, безъуѣзд.	Таврической.	14,193	Богоявленскъ, пос.	Херсонской.	6,970	—
Белебей, уѣзд.	Уфимской.	4,224	Богучаръ, уѣзд.	Воронежской.	4,234	585
Бельжице, посл.	Люблинской.	1,967	Бодзано, пос.	Плоцкой.	1,265	—
Бельхатовъ, пос.	Петроковской.	2,600	Бодзентинъ, пос.	Клязской.	2,256	—
Бендеры, уѣзд.	Бессарабской.	44,684	Болградъ, безъуѣзд.	Бессарабской.	8,179	878
Бендзинъ, уѣзд.	Петроковской.	8,584	Болеславецъ, пос.	Калишской.	1,188	—
Бентковъ, пос.	Петроковской.	880	Болимовъ, пос.	Варшавской.	1,719	—
Бердичевъ, уѣзд.	Киевской.	77,223	Болховъ, уѣзд.	Орловской.	26,532	417
Бердянскъ, уѣзд.	Таврической.	10,861	Большія-Солн, пос.	Костромской.	1,396	—
Березнеговатый, пос.	Херсонской.	4,297	Борго.	Ньюландск. г. (Финл.).	3,876	665
Березна, зашт.	Черниговской.	11,086	Борзна, уѣзд.	Черниговской.	13,698	378
Березовъ, окр.	Тобольской.	2,173	Борисовъ, уѣзд.	Минской.	17,373	1960
Береславъ, зашт.	Херсонской.	11,093	Борисоглѣбскъ, уѣзд.	Тамбовской.	13,007	647
Бярскъ, уѣзд.	Уфимской.	8,428	Боровичи, уѣзд.	Новгородской.	10,147	098
Зирючь, уѣзд.	Воронежской.	4,446	Боровскъ, уѣзд.	Калужской.	9,584	1644
Бискупце, пос.	Люблинской.	1,391	Брагештадтъ, уѣзд.	Улеборгской.	3,001	2063
Бійскъ, окр.	Томской.	17,560	Брацлавъ, уѣзд.	Подольской.	6,836	681
БЛАГОВѢЩЕНСКЪ, обл.	Амурской обл.	9,340	Бродовъ, пос.	Калишской.	1,120	—
Блашки, безъуѣзд.	Калишской.	4,055	Брезини, уѣзд.	Петроковской.	7,213	1323
Блендовъ, пос.	Варшавской.	1,907	Брестъ, безъуѣзд.	Варшавской.	1,857	—
Блонъ, безъуѣзд.	Варшавской.	1,862	Брестъ-Литовскъ, уѣзд.	Гродненской.	39,901	1056
Бобринецъ, зашт.	Херсонской.	10,680	Бржезница, пос.	Петроковской.	1,041	—

Брежеско-нове, пос.	1,105	—	Валки, уѣзд.	5,955	Харьковской.
Брозь, пос.	2,464	—	Валкъ, уѣзд.	4,318	Лифляндской.
Бронницы, уѣзд.	6,093	764	Валуйки, уѣзд.	4,425	Воронежской.
Брудзевъ, пос.	1,000	—	Варка, безъ уѣзд.	5,151	Варшавской.
Брянскъ, уѣзд.	16,475	488	Варнавинъ, уѣзд.	1,232	Костромской.
Брянскъ, зашт.	2,314	—	Варта, безъ уѣзд.	4,893	Калишской.
Бугульма, уѣзд.	13,819	1631	ВАРШАВА, губернска.	454,298	Варшавской.
Бугурусланъ, уѣзд.	20,062	1647	Васильковъ, уѣзд.	18,020	Кіевской.
Бузулукъ, уѣзд.	19,562	1545	Васильсурскъ, уѣзд.	2,690	Гродненской.
Бунинскъ, уѣзд.	5,091	1233	Васневъ, пос.	3,092	Нижегородской.
Буй, уѣзд.	2,155	1250	Везенбергъ, уѣзд.	462	Радомской.
Бурженинъ, пос.	1,133	—	Весенштейнъ, уѣзд.	3,612	Эстляндской.
Бускъ, пос.	1,673	—	Великъ, уѣзд.	2,033	Эстляндской.
Выхова, уѣзд.	1,801	—	Великіе-луки, уѣзд.	16,372	Витебской.
Выховъ, уѣзд.	6,074	—	Вельскъ, уѣзд.	6,809	Нековской.
Вьериборгъ.	8,718	1874	Велюнь, уѣзд.	1,441	Вологодской.
Вьенцкъ, уѣзд.	6,668	1145	Венгровъ, уѣзд.	5,268	Калишской.
Вѣжунъ, пос.	3,345	—	Венденъ, уѣзд.	7,915	Сѣдлецкой.
Вѣла, уѣзд.	8,375	1096	Веневъ, уѣзд.	4,333	Лифляндской.
Вѣлая-Церковь, б. у.	106,168	575	Венява, пос.	3,474	Тулъской.
Вѣлгорай, уѣзд.	6,884	1088	Вербовецъ, зашт.	2,074	Люблинской.
Вѣлгородъ, уѣзд.	22,676	82	Веря уѣзд.	2,036	Подольской.
Вѣлевъ, уѣзд.	9,484	462	Вержица, пос.	5,502	Московской.
Вѣлозерскъ, уѣзд.	4,506	1428	Вержбникъ, пос.	1,592	Радомской.
Вѣлополье, зашт.	10,935	231	Вержболово, у.	891	Радомской.
Вѣлостокъ, уѣзд.	50,726	1180	Верро, уѣзд.	3,866	Сувальской.
Вѣльскъ, уѣзд.	6,777	1140	Верушевъ, пос.	2,795	Лифляндской.
Вѣльскъ, пос.	1870	—	Верхнедѣпровскъ, у.	3,792	Калишской.
Вѣлцы, уѣзд.	10,943	884	Верхнеудинскъ, окр.	7,570	Екатеринославской.
Вѣлтый, уѣзд.	8,923	868	Верхнеуральскъ, уѣзд.	5,193	Забайкальской обл.
Вѣлявы, пос.	851	—	Верхний-Домовъ, зашт.	9,860	Оренбургской.
Вѣяла, пос.	3,473	—	Верховажскій, пос.	6,518	Пензенской.
Вѣязчевъ, пос.	1,212	—	Верхоленискъ, окр.	585	Вологодской.
Вѣлоберяги, пос.	1,909	—	Верхотурье, уѣзд.	955	Иркутской.
Вѣлдай, уѣзд.	4,307	1073		12,834	Пермской.
Вѣлцкой.					
Ломжинской.					
Московской.					
Калишской.					
Орловской.					
Гродненской.					
Самарской.					
Самарской.					
Самарской.					
Симбирской.					
Костромской.					
Калишской.					
Кѣлецкой.					
Люблинской.					
Могилевской.					
Або-Бьенборгъ. (Фин).					
Тверской.					
Плоцкой.					
Сѣдлецкой.					
Кіевской.					
Люблинской.					
Курской.					
Тулъской.					
Новгородской.					
Харьковской.					
Гродненской.					
Гродненской.					
Плоцкой.					
Бессарабской.					
Смоленской.					
Варшавской.					
Петроковской.					
Радомской.					
Радомской.					
Новгородской.					



ПОСЕЛЕНІЯ.	Губерніи и области.	Число жителей.	ПОСЕЛЕНІЯ.	Губерніи и области.	Число жителей.
Верхоянскъ, окр.	Якутской обл.	278	Влошава, пос. уѣзд. упр.	Кѣлецкой.	4,510
Весъегонскъ, уѣзд.	Тверской.	2,029	Вогинь пос.	Сѣдлецкой.	2,445
Ветлуга, уѣзд.	Костромской.	4,350	Водзиславъ, пос.	Кѣлецкой.	4,011
Видава, пос.	Петроковской.	2,753	Вознесенскъ, зашт.	Херсонской.	11,629
Видзы, зашт.	Ковенской.	6,052	Войславце пос.	Люблинской.	2,476
Вижайны, пос.	Сувалкской.	1,455	Волковискъ, уѣзд.	Гродненской.	6,650
Визна, пос.	Ломжинской.	2,708	Волковинки, уѣзд.	Сувалкской.	10,080
Вилейка уѣзд.	Виленской.	4,012	ВОЛОГДА, губерн.	Вологодской.	17,391
Вильково, безъуѣзд.	Бессарабской.	2,784	Волоколамскъ, уѣзд.	Московской.	889
Вилькомиръ, уѣзд.	Ковенской.	16,240	Волчанскъ, уѣзд.	Харьковской.	6,765
ВИЛЬЮ, губ.	Виленской.	102,845	Вольборжъ, пос.	Петроковской.	1,948
Вильчикъ, пос.	Калишской.	512	Вольбромъ, пос.	Кѣлецкой.	4,234
Вильманстрандъ.	Выборгской губ. (Фин.).	1,207	Вольмаръ, уѣзд.	Лифляндской.	2,580
Вилюискъ, окр.	Якутской.	463	Вольскъ, уѣзд.	Саратовской.	36,315
Виндава, уѣзд.	Курляндской. (Фин.)	6,094	Воляновъ, пос.	Радомской.	520
Виница, уѣзд.	Подольской.	18,733	Вонвельница, пос.	Люблинской.	1,775
Вискиден, пос.	Варшавской.	3,184	Вонсошъ, пос.	Ломжинской.	1,882
Гислица, пос.	Кѣлецкой.	2,868	Вонхоцъ, пос.	Радомской.	1,627
Дисунскъ, пос.	Херсонской.	5,057	ВОРОНЕЖЪ, губерн.	Воронежской.	56,177
ВИТЕБСКЪ, губ.	Витебской.	54,676	Воронокъ, пос.	Черниговской.	5,771
Вишнице, пос.	Сѣдлецкой.	1,956	Ворогынскъ, зашт.	Калужской.	1,352
Виштенецъ, пос.	Сувалкской.	4,130	Воскресенскъ, зашт.	Московской.	1,625
Владивостокъ, воен. порт.	Приморской обл.	13,050	Воскресенскъ, пос.	Херсонской.	3,024
ВЛАДИКАВКАЗЪ, област.	Тверской обл.	33,981	ВЫБОРГЪ, губ.	Выборгской г. (Фин.).	14,668
ВЛАДИМІРЪ, губерн.	Владимірской.	18,305	Высмернице, пос.	Радомской.	1,606
Владиміръ-Волынский у.	Волынской.	8,752	Вытегра, уѣзд.	Олонекской.	2,610
Владиславовъ, пос.	Калишской.	1,086	Вышеградъ, безъуѣзд.	Илоцкой.	4,443
Владиславовъ, уѣзд	Сувалкской.	6,176	Вышковъ, пос.	Ломжинской.	3,458
Влодава, уѣзд.	Сѣдлецкой.	6,910	Вышний-Волочекъ, уѣзд.	Тверской.	15,838
Злодовине, пос.	Петроковской.	1,365	ВЪРНЫЙ, уѣзд.	Семиръченской обл.	21,521
Влоцлавскъ, уѣзд.	Варшавской.	12,163	Вазинки, уѣзд.	Владимірской.	5,154
		1391			1020

Вязьма, уѣзд.	Горжковъ, пос.	13,148	736	13,148	736	Люблинской.	696
Вятка, губерні.	Гори, уѣзд.	24,478	1712	24,478	1712	Тифлисской.	5,386
Гавриловскій, пос.	Горки, уѣзд.	2,033	—	2,033	—	Могилевской.	5,092
Гадячъ, уѣзд.	Городище, уѣзд.	9,754	189	9,754	189	Ниженской.	3,790
Газенпотъ, уѣзд.	Городно, пос.	3,631	1476	3,631	1476	Люблинской.	2,488
Гайсинъ, уѣзд.	Городня, уѣзд.	9,791	647	9,791	647	Черниговской.	4,238
Галичъ, уѣзд.	Городокъ, уѣзд.	5,742	1198	5,742	1198	Витебской.	5,618
Гансаль, уѣзд.	Городища, пос.	2,875	1601	2,875	1601	Сѣдлецкой.	1,026
Гарволинъ, уѣзд.	Гороховецъ, уѣзд.	3,988	1165	3,988	1165	Владимирской.	2,824
Гатчина, безъ уѣзд.	Гостынинъ, уѣзд.	11,557	1318	11,557	1318	Варшавской.	4,551
Гдовъ, уѣзд.	Гоцинъ, пос.	2,287	1340	2,287	1340	Варшавской.	1,332
ГЕЛЬСИНГФОРСЪ гл. г.	Грабовецъ, пос.	—	—	—	—	Люблинской.	2,760
В. К. Финл.	Грабовецъ, пос.	49,143	1721	49,143	1721	Радомской.	613
Гельневъ, пос.	Грабовъ, пос.	407	—	407	—	Калишской.	1,587
Георгиевскъ, зашт.	Градижскъ, зашт.	8,290	974	8,290	974	Полтавской.	10,586
Гжатскъ, уѣзд.	Граево, пос.	6,995	794	6,995	794	Ломжинской.	4,026
Гжиза, окр.	Грайворонъ, уѣзд.	390	—	390	—	Курской.	5,145
Глазовъ, уѣзд.	Граница, пос.	1,943	1864	1,943	1864	Радомской.	1,537
Глинскъ, зашт.	Гржегоржевъ, пос.	4,575	—	4,575	—	Калишской.	1,510
Глиняны, пос.	Григоріополь, безъ уѣзд.	432	—	432	—	Херсонской.	8,556
Гловачевъ, пос.	Гробинъ, уѣзд.	1,605	—	1,605	—	Курляндской.	1,566
Гловно, пос.	Гродискъ, пос.	2,232	—	2,232	—	Варшавской.	2,489
Глускъ, пос.	ГРОДНО, губерні.	814	—	814	—	Гродненской.	39,826
Глуховъ, уѣзд.	Грозный, округ.	16,440	419	16,440	419	Терской обл.	6,214
Гнивошевъ, пос.	Гройцы, уѣзд.	1,501	—	1,501	—	Варшавской.	4,410
Говарчевъ, пос.	Грохольце, пос.	1,894	—	1,894	—	Петроковской.	1,126
Говорово, пос.	Грубешевъ, уѣзд.	1,839	—	1,839	—	Люблинской.	8,922
Голлина, пос.	Грязовецъ, уѣзд.	1,860	—	1,860	—	Вологодской.	2,301
Гольдингенъ, уѣзд.	Гунибъ, укр.	9,628	1513	9,628	1513	Дагестанской обл.	897
Гомбинъ, безъ уѣзд.	Гурьевъ, уѣзд.	5,113	—	5,113	—	Уральской обл.	5,954
Гомель, уѣзд.	Далешце, пос.	26,192	609	26,192	609	Кѣлецкой.	2,102
Гоніодзъ, зашт.	Даниловъ, уѣзд.	4,345	—	4,345	—	Ярославской.	6,099
Гора-Кальварія, пос.	Данковъ, уѣзд.	3,140	1256	3,140	1256	Рязанской.	2,491
Горай, пос.	Дедюхинъ, горн. з.	2,177	—	2,177	—	Пермской.	4,098
Горбатовъ, уѣзд.	Демьянскъ, уѣзд.	3,149	1086	3,149	1086	Новгородской.	1,338

ПОСЕЛЕНІЯ.	Губерніи и области.	Число жителей.	ПОСЕЛЕНІЯ.	Губерніи и области.	Число жителей.
Денковъ, пос.	Радомской.	799	Дубовка, пос.	Саратовской.	14,543
ДЕРЕВЕНТЬ, обл.	Дагестанской обл.	14,185	Дубоссары, безъ уѣзд.	Херсонской.	9,697
Дерпигъ, уѣзд.	Дифляндской.	30,643	Духовщина, уѣзд.	Смоленской.	3,636
Джаркентъ.	Семирѣченской обл.	6,778	Душетъ, уѣзд.	Тифлисской.	2,041
Джизакъ, укр.	Сыръ-Дарьинской.	21,800	Евнаторія, уѣзд.	Таврической.	15,970
Дзядошинце, пос.	Калишской.	4,792	Егорьевскъ, уѣзд.	Рязанской.	6,179
Дзядошине, безъ уѣзд.	Кѣлецкой.	15,585	Едвабно, пос.	Ломжинской.	2,395
Динабургу, уѣзд.	Витебской.	69,033	Едлиискъ, пос.	Радомской.	1,115
Дисна, уѣзд.	Виленской.	8,250	Ежелъ, пос.	Петроковской.	1,710
Дмитріевъ, уѣзд.	Курской.	4,313	Ейскъ, уѣзд.	Кубанской обл.	27,915
Дмитровскъ, уѣзд.	Орловской.	6,707	Екатеринобургу, уѣзд.	Пермской.	31,923
Дмитровъ, уѣзд.	Московской.	9,154	ЕКАТЕРИНОДАРЪ, обл.	Кубанской обл.	39,610
Добра, пос.	Калишской.	3,155	ЕКАТЕРИНОСЛАВЪ, губ.	Екатеринославской.	46,876
Добржинъ на Вислѣ, безъ уѣзд.	Плоцкой.	3,011	Елабуга, уѣзд.	Вятской.	9,952
Добржинъ на Древенцѣ, пос.	Дзесской.	1368	Елзатъма, уѣзд.	Тамбовской.	7,562
Докшицы, зашт.	Черниговской.	3,455	Елецъ, уѣзд.	Орловской.	39,302
Долматовъ, зашт.	Минской.	9,368	Елисаветградъ, уѣзд.	Херсонской.	54,496
Домбе, безъ уѣзд.	Пермской.	4,759	ЕЛИСАВЕТОЛЬ, губ.	Елисаветпольской.	20,294
Домброва, зашт.	Калишской.	1,648	Елюнка, пос.	Черниговской.	3,709
Домбровице, пос.	Гродненской.	3,803	Ельня, уѣзд.	Смоленской.	5,907
Дорогобужъ, уѣзд.	Варшавской.	1,878	Енисейскъ, окр.	Енисейской.	7,250
Држевица, пос.	Смоленской.	1,956	Енотаевскъ, уѣзд.	Астраханской.	2,591
Дрисса, уѣзд.	Радомской.	8,727	Епифанъ, уѣзд.	Тульской.	3,882
Дрогичинъ, зашт.	Витебской.	1,374	Ефремовъ, уѣзд.	Тульской.	9,801
Дробинъ, пос.	Гродненской.	3,490	Жарки, пос.	Петроковской.	4,985
Друа, зашт.	Плоцкой.	1,100	Жарновець, пос.	Кѣлецкой.	3,514
Дубенка, безъ уѣзд.	Виленской.	2,594	Жарновъ, пос.	Радомской.	4,949
Дубно, уѣзд.	Люблинской.	5,524	Желеховъ, безъ уѣзд	Сѣдлецкой.	6,058
	Волынской.	4,686	Жиздра, уѣзд.	Калужской.	11,678
		5,942	ЖИТОМІРЪ, губ.	Волынской.	55,875
		851	Жыхлинъ, пос.	Варшавской.	3,261



Жолкевка, пос.	Люблинской.	1,180	—	Избица, пос.	Люблинской.	2,064	—
Жуromинь, пос.	Плоцкой.	2,558	—	Измаиль, уѣзд.	Бессарабской.	33,084	930
Завихостъ, безъуѣзд.	Радомской.	3,896	—	Изюмъ, уѣзд.	Харьковской.	22,958	123
Загуровъ, пос.	Калишской.	2,851	—	Илецкъ, безъуѣзд.	Оренбургской.	7,355	—
Задонскъ, уѣзд.	Воронежской.	9,039	428	Илецкъ, зашт.	Уральской обл.	6,040	—
Зайсанскій, постъ.	Семипалатинской.	2,349	—	Илжа, пос.	Радомской.	3,682	—
Закаталы, окруж.	Закаталъскаго окр.	1,231	1548	Илимскъ, зашт.	Иргутской.	596	—
Закликовъ, пос.	Люблинской.	2,116	—	Иловъ, пос.	Варшавской.	692	—
Закрочимъ, безъуѣзд.	Плоцкой.	5,465	—	Иновлодзь, пос.	Петроковской.	1,313	—
Замбровъ, пос.	Ломжинской.	4,250	—	Ицсаръ, уѣзд.	Пензенской.	6,138	960
Замостье, уѣзд.	Люблинской.	8,147	1036	Ирбитъ, уѣзд.	Пермской.	5,347	2546
Зарайскъ, уѣзд.	Рязанской.	5,918	646	Иргизъ, уѣзд.	Тургайской обл.	679	2446
Заславль, уѣзд.	Волынской.	11,695	805	Ирена, пос.	Люблинской.	1,860	—
Звенигородка, уѣзд.	Кіевской.	11,562	571	ИРКУТСКЪ, губ.	Иркутской.	29,226	5681
Звенигородъ, уѣзд.	Московской.	2,288	799	Ишкимъ, окр.	Тобольской.	7,137	2917
Зволенъ, пос.	Радомской.	5,530	—	Юенсы.	Кушюской.	1,752	1724
Згержъ, безъуѣзд.	Петроковской.	14,533	1335	Кагуль, зашт.	Бессарабской.	5,980	927
Здунска-Воля, безъуѣзд.	Калишской.	9,376	—	Кагызманъ, мѣст.	Карской обл.	3,298	—
Зелюнь, пос.	Плоцкой.	1,019	—	Кадниковъ, уѣзд.	Вологодской.	1,436	1211
Землянскъ, уѣзд.	Воронежской.	3,872	355	Кадомъ, зашт.	Тамбовской.	7,492	854
Зеньковъ, уѣзд.	Полтавской.	13,775	155	Кадый, зашт.	Костромской.	946	—
Златоустъ, уѣзд.	Уфимской.	19,014	2242	Казалинскъ, уѣзд.	Сырѣ-Дарьинской обл.	5,772	2792
Злочевъ, пос.	Калишской.	2,948	—	Казановъ, пос.	Радомской.	1,270	—
Злынка, пос.	Черниговской.	4,604	—	КАЗАНЬ, губ.	Казанской.	139,915	1364
Зміевъ, уѣзд.	Харьковской.	6,063	37	Казимержъ, пос.	Люблинской.	3,174	—
Змѣногорскъ, окр.	Томской.	6,000	4172	Казимержъ, пос.	Петроковской.	544	—
Зелотонюша, уѣзд.	Полтавской.	6,584	359	Казимержъ, пос.	Калишской.	1,541	—
Золочевъ, зашт.	Харьковской.	6,456	40	Каннскъ, окр.	Томской.	8,160	3598
Зубцовъ, уѣзд.	Тверской.	2,270	877	Калиновка, пос.	Херсонской.	3,277	—
Иваниска, пос.	Радомской.	892	—	КАЛИШЬ, губ.	Калишской.	20,216	1410
Ивновине, пос.	Калишской.	892	—	Калмыковъ, уѣзд.	Уральской обл.	1,381	—
Иваново-Вознесенскъ, безъ- уѣзд.	Владимірской.	32,579	1029	КАЛУГА, губ.	Калужской.	40,102	564
Игумень, уѣзд.	Минской.	4,095	863	Калушинъ, безъуѣзд.	Варшавской.	7,318	—
Избица, пос.	Калишской.	2,117	—	Кальварія, уѣзд.	Сувалкской	10,641	1317
				Калызинъ, уѣзд.	Тверской.	7,988	—

ПОСЕЛЕНІЯ.	Губерніи и области.	Число жителей.	ПОСЕЛЕНІЯ.	Губерніи и области.	Число жителей.
КАМЕНЕЦЪ-ПОД., губ.	Подольской.	35,987	Киренскъ, окр.	Иркутской.	999
Каменка, пос.	Люблинской.	2,112	Киржачъ, зашт.	Владимірской.	3,335
Каменскъ, пос.	Петроковской.	1,743	Кирillowъ, уѣзд.	Новгородской.	4,345
Каменчикъ, пос.	Сѣдлецкой.	1,267	Кирсановъ, уѣзд.	Тамбовской.	7,672
Камышинъ, уѣзд.	Саратовской.	15,257	КИШИНЕВЪ, губ.	Бессарабской.	120,074
Камышловъ, уѣзд.	Пермской.	3,167	КІЕВЪ, губ.	Кіевской.	165,561
Каневъ, уѣзд.	Кіевской.	8,652	Клечевъ, пос.	Калишской	1,628
Канскъ, окр.	Енисейской.	3,958	Клещелл, зашт.	Гродненской.	1,998
Карабутакъ, фортъ.	Тургайской обл.	323	Климовъ, пос.	Черниговской.	6,605
Караколъ, уѣзд.	Семирѣчической обл.	3,828	Климовичи, уѣзд.	Могилевской.	3,355
Карасубазаръ, безъуѣзд.	Таврической.	12,800	Климентовъ, пос.	Радомской.	3,272
Карачевъ, уѣзд.	Орловской.	15,588	Клинцы, пос.	Черниговской.	11,635
Каргополь, уѣзд.	Олонецкой.	2,539	Клици, уѣзд.	Московской.	7,635
Каркаралы, уѣзд.	Семипалатинской обл.	2,075	Клобуцко, пос.	Петроковской.	3,187
КАРСЪ, област.	Карской обл.	3,137	Клодава, пос.	Калишской.	2,874
Карчевъ, пос.	Варшавской.	2,265	Кльвовъ, пос.	Радомской.	1,366
Гасимовъ, уѣзд.	Рязанской.	15,478	Кнышинъ, зашт.	Гродненской.	6,840
Катта-Курганъ, уѣзд.	Зеравшанск. обл.	16,000	Княгининъ, уѣзд.	Нижегородской.	1,940
Кашинъ, уѣзд.	Тверской.	6,873	Кобеляки, уѣзд.	Подтгарской.	14,197
Кашира, уѣзд.	Тульской.	4,725	Кобринъ, уѣзд.	Гродненской.	8,130
Каяна.	Улеаборгской.	940	Коваль, пос.	Варшавской.	4,541
Кемь, уѣзд.	Архангельской.	2,102	Ковель, уѣзд.	Волынской.	14,552
Керенскъ, уѣзд.	Пензенской.	13,587	КОВНО, губ.	Ковьенской.	50,493
Кернозя, пос.	Варшавской.	607	Ковровъ, уѣзд.	Владимірской.	8,227
Керчь-Ениколь, порт.	Таврической.	29,084	Кодень, пос.	Сѣдлецкой.	2,650
Хибарты, пос.	Сувалкской.	1,357	Козегловы, пос.	Петроковской.	2,448
Мизиль-Арватъ, окр.	Закаспійской обл.	1,755	Козелецъ, уѣзд.	Черниговской.	4,430
Мизляръ, округ.	Терской обл.	6,429	Козельскъ, уѣзд.	Калужской.	5,841
Миколь, пос.	Плоцкой.	527	Козеницы, уѣзд.	Радомской.	4,874
Кляля, безъуѣзд.	Бессарабской.	8,014	Козловъ, уѣзд.	Тамбовской.	1209
Клинешма, уѣзд.	Костромской.	4,042	Козьминскъ, пос.	Калишской.	1,821



Космодемьянскъ, уѣзд.	Казанской.	Кокель, пос.	Сѣдлецкой.	4,206
Коканъ, уѣзд.	Ферганской обл.	Кощице, пос.	Кѣлецкой.	802
Кокпекты, зашт.	Семиналастинской обл.	Крапивна, уѣзд.	Тульской.	1,732
Кокчетавъ, окр.	Акмолинской обл.	Красникъ, безъ уѣзд.	Люблинской.	5,353
Кола, уѣзд.	Архангельской.	Красноброецк., зашт.	Вологодской.	676
Колбель, пос.	Варшавской.	Кранобродъ, пос.	Люблинской.	1,813
Коло, уѣзд.	Калишской.	Красноводскъ, уѣзд.	Закаспійской обл.	665
Кологривъ, уѣзд.	Костромской.	Краснокутск., зашт.	Харьловской.	5,361
Коломна, уѣзд.	Московской.	Красносельск., пос.	Ломжинской.	1,382
Колпина, пос.	С.-Петербургской.	Краснослободск., уѣзд.	Пензенской.	7,899
Кольно, уѣзд.	Ломжинской.	Красноставъ, уѣзд.	Люблинской.	6,200
Колыванъ, зашт.	Томской.	Красноуфимск., уѣзд.	Пермской.	4,438
Комаровка, пос.	Сѣдлецкой.	КРАСНОУРСКЪ, губ.	Енисейской.	19,840
Комаровъ, пос.	Люблинской.	Красный, уѣзд.	Смоленской.	3,383
Концеполь, пос.	Петроковской.	Красный Холмъ, зашт.	Тверской.	1,791
Конинъ, уѣзд.	Калишской.	Красный Яръ, уѣзд.	Астраханской.	5,071
Конотопъ, уѣзд.	Черниговской.	Кременецъ, уѣзд.	Волынской.	11,840
Консковоля, пос.	Люблинской.	Кременячугъ, уѣзд.	Полтавской.	41,625
Конскъ, уѣзд.	Радомской.	Крестца, уѣзд.	Новгородской.	2,807
Константиноградъ, уѣзд.	Полтавской.	Крешовъ, пос.	Люблинской.	1,499
Константиновъ, пос.	Петроковской.	Кржице, пос.	Петроковской.	3,513
Константиновъ, пос.	Сѣдлецкой.	Кролевецъ, уѣзд.	Черниговской.	6,190
Копаль, уѣзд.	Сембрѣченской обл.	Кромоловъ, пос.	Петроковской.	2,196
Копрживница, пос.	Радомской.	Кромъ, уѣзд.	Орловской.	3,074
Копысь, зашт.	Могилевской.	Кроштадтъ, воен. порт.	С.-Петербургской.	42,603
Корицынъ, зашт.	Гродненской.	Кросневице, пос.	Варшавской.	1,989
Коропъ, зашт.	Черниговской.	Крохинскій, пос.	Новгородской.	1,333
Коротоякъ, зашт.	Воронежской.	Крыловъ, пос.	Люблинской.	1,954
Короча, уѣзд.	Курской.	Крюковъ, пос.	Полтавской.	8,393
Корсунъ, уѣзд.	Симбирской.	Ксенжъ-Вельскій, пос.	Кѣлецкой.	1,697
Корчева, уѣзд.	Тверской.	Куба, уѣзд.	Бакинской.	13,730
Корчицъ, пос.	Кѣлецкой.	Кузнецкъ, уѣзд.	Саратовской.	18,350
Косовъ, пос.	Сѣдлецкой.	Кузнецкъ, окр.	Томской.	5,712
КОСТРОМА, губ.	Костромской.	Кузница, зашт.	Гродненской.	1,077
Котельничъ, уѣзд.	Вятской.	Кунгуръ, уѣзд.	Пермской.	11,885
				2071
				2071
				1048
				1035
				2145
				4675
				769
				1186
				1389
				894
				252
				1126
				380
				324
				1359
				1586
				1094
				4396
				2029



ПОСЕЛЕНІЯ.	Губерніи и области.	Число жителей.	ПОСЕЛЕНІЯ.	Губерніи и области.	Число жителей.
Куновъ, пос.	Рязомской.	1,394	Летичевъ, уѣзд.	Подольской.	7,342
КУОШО, губ.	Курганской (Финл.).	7,308	Либава, порт.	Курляндской.	29,688
Куляинскъ, уѣзд.	Харьковской.	3,188	Ливны, уѣзд.	Орловской.	25,104
Курганъ, окр.	Тобольской.	8,942	Лить, пос.	Сѣдлецкой.	1,241
Куржелога, пос.	Кѣлецкой.	1,132	Лидз, уѣзд.	Виленской.	8,123
Курмышъ, уѣзд.	Симбирской.	2,412	Липецкъ, уѣзд.	Тамбовской.	15,860
Куровъ, пос.	Люблинской.	3,703	Линно, уѣзд.	Плоцкой.	6,349
Курозвенки, пос.	Кѣлецкой.	1,038	Линовецъ, уѣзд.	Кіевской.	8,438
КУРСКЪ, губ.	Курской.	49,657	Липско, пос.	Радомской.	2,141
Кустанай, пос.	Тургайской обл.	7,325	Липскъ, пос.	Сувалкской.	1,590
КУТАИСЪ, губ.	Кутаисской.	20,227	Литинъ, уѣзд.	Подольской.	9,071
Кутно, уѣзд.	Варшавской.	9,209	Лихвинъ, уѣзд.	Калужской.	2,690
Кучборкъ, пос.	Плоцкой.	523	Ловичъ, уѣзд.	Варшавской.	7,922
КЪЛЫНЫ, губ.	Кѣлецкой.	10,633	Ловиза.	Ньюландской (Финл.).	9,791
Кяхта.	Забайкальской обл.	4,286	Лодейное-поле, уѣзд.	Олонецкой.	1,202
Лаговъ, пос.	Редомской.	1,889	Лодзее, пос.	Сувалкской.	8,093
Ланшевъ, уѣзд.	Казанской.	5,220	Лодзь, уѣзд.	Петроковской.	113,413
Лальскъ, зашт.	Вологодской.	694	Ломазы, пос.	Сѣдлецкой.	3,325
Ласкаржевъ, пос.	Сѣдлецкой.	2,114	ЛОМЖА, губ.	Ломжинской.	14,450
Ласкъ, уѣзд.	Петроковской.	5,514	Лосицы, пос.	Сѣдлецкой.	2,916
Лашовъ, пос.	Люблинской.	1,417	Лохвица, уѣзд.	Полтавской.	9,278
Лебединъ, уѣзд.	Харьковской.	16,071	Лубны, уѣзд.	Полтавской.	10,314
Лебединъ, уѣзд.	Тамбовской.	6,248	Луга, уѣзд.	С.-Петербургской.	1,834
Леловъ, пос.	Кѣлецкой.	1,187	Луганскъ, уѣзд.	Екатеринославской.	5,505
Лемзаль, зашт.	Лифляндской.	1,839	Луда, пос.	Архангельской.	619
Лендекъ, пос.	Калишской.	827	Лушки, пос.	Черниговской.	5,701
Ленкоранъ, уѣзд.	Бакинской.	5,618	Луковъ, уѣзд.	Сѣдлецкой.	6,210
Ленчеца, уѣзд.	Калишской.	8,298	Лукоминъ, уѣзд.	Нижегородской.	1,750
Ленчна, безъ уѣзд.	Люблинской.	3,871	Лухъ, зашт.	Костромской.	1,995
Ленцель, уѣзд.	Вятебской.	6,003	Лудель, уѣзд.	Волынской.	17,354
Леленискъ, уѣзд.	Семирѣчинской обл.	1,392	Льговъ, уѣзд.	Курской.	4,495

Лысобыки, пос.	1,294	—	Мелекесь, пос.	6,834	Самарской.
Любатовъ, уѣзд.	5,024	1095	Меленки, уѣзд.	6,160	Владимірской.
Любенъ, пос.	1,517	—	Мелитополь, уѣзд.	12,774	Таврической.
Любимъ, уѣзд.	3,275	1086	Мельникъ, зашт.	1,198	Гродненской.
ЛЮБЛИНЪ, губ.	39,908	1071	Мензелинскъ, уѣзд.	6,108	Уфимской.
Любранецъ, пос.	2,057	—	МЕРВЪ, окр.	11,070	Закаспійской обл.
Людвиновъ, пос.	1,924	—	Мещовскъ, уѣзд.	5,164	Калужской.
Лютмерекъ, пос.	3,695	—	МИНСКЪ, губ.	58,399	Минской.
Лютушовъ, пос.	651	—	Мяускискъ, окр.	10,433	Енисейской.
Ляцкинь, уѣзд.	5,460	1106	Миргородъ, уѣзд.	8,682	Полтавской.
Лясотиць, пос.	707	—	Миринолье, зашт.	3,289	Курской.
Лятовичъ, пос.	1,724	—	МИТАВА, губ.	30,039	Курляндской.
Магнушевъ, пос.	1,635	—	Митьковскъ, пос.	2,380	Черниговской.
Мазовецъ, пос.	2,325	1234	Михайловъ, уѣзд.	3,000	Черниговской.
Майковъ, уѣзд.	27,945	996	Миховъ, пос.	2,237	Рязанской.
Макаръевъ, уѣзд.	5,549	1263	Млава, уѣзд.	7,062	Люблинской.
Макаръевъ, уѣзд.	1,596	—	Млынка, пос.	1,083	Плоцкой.
Маковъ, уѣзд.	6,293	1294	Могельница пос.	3,436	Черниговской.
Малмыжъ, уѣзд.	3,396	1502	МОГИЛЕВЪ, губ.	41,899	Варшавской.
Мало-Архангельскъ, уѣзд.	4,016	294	Могилевъ на Днѣстрѣ, у.	16,274	Могилевской.
Мало-Виницкій, пос.	4,076	—	Модлиборжиче, пос.	780	Подольской.
Малогощъ, пос.	1,715	—	Моджриевъ, пос.	656	Люблинской.
Мало-Ярославецъ, уѣзд.	4,557	622	Можанскъ, уѣзд.	4,412	Петроковской.
Мамздынь, уѣзд.	5,073	1549	Моздокъ, зашт.	12,989	Московской.
Маріамнополь, уѣзд.	6,400	1300	Мозырь, уѣзд.	10,554	Тверской.
Маринскій, пос.	4,796	—	Мокободы, пос.	1,465	Минской.
Маринскъ, окр.	13,072	4332	Мокшанъ, уѣзд.	13,367	Сѣдлецкой.
Маріуполь, уѣзд.	17,331	394	Молога, уѣзд.	6,439	Пензенской.
Маркушовъ, пос.	1,371	—	Морды, пос.	2,747	Ярославской.
Марцеювице, пос.	1,764	—	Моршанскъ, уѣзд.	21,190	Сѣдлецкой.
Маяки, безъ уѣзд.	3,740	—	Мосальскъ, уѣзд.	2,463	Тамбовской.
Мглинь, уѣзд.	10,982	577	МОСКВА, столица и губ.	753,466	Калужской.
Медынь, уѣзд.	8,057	623	Мржегулды, пос.	1,397	Московской.
Межирѣчье, безъ уѣзд.	10,449	—	Мстиславъ, уѣзд.	7,803	Петроковской.
Мезень, уѣзд.	1,595	2308	Мстовъ, пос.	1,764	Могилевской.
					Петроковской.
Сѣдлецкой.					
Люблинской.					
Варшавской.					
Ярославской.					
Люблинской.					
Варшавской.					
Сувалявской.					
Петроковской.					
Калишской.					
Витебской.					
Радомской.					
Варшавской.					
Радомской.					
Ломжинской.					
Кубанской.					
Костромской.					
Нижегородской.					
Ломжинской.					
Вятской.					
Орловской.					
Новгородской.					
Кѣлецкой. (фан.)					
Калужской.					
Казанской.					
Сувалявской.					
Казанской.					
Томской.					
Екатеринославской.					
Люблинской.					
Сѣдлецкой.					
Херсонской.					
Черниговской.					
Калужской.					
Сѣдлецкой.					
Архангельской.					

ПОСЕЛЕНІЯ	Губерніи и области.	Число жителей.	ПОСЕЛЕНІЯ	Губерніи и области.	Число жителей.	ПОСЕЛЕНІЯ	Губерніи и области.	Число жителей.
Муромъ, уѣзд.	Владимирской.	13,987	Николаевъ, военно-порт.	Херсонской.	67,249	Николаевъ, военно-порт.	Херсонской.	67,249
Мценскъ, уѣзд.	Орловской.	15,019	Никольскъ, уѣзд.	Вологодской.	1,879	Никольскъ, уѣзд.	Вологодской.	1,879
Мценовъ, безъуѣзд	Варшавской.	5,982	Никополь, мѣстечко.	Екатеринославской.	8,144	Никополь, мѣстечко.	Екатеринославской.	8,144
Мышинецъ, пос.	Ломжинской.	2,865	Новая-Ладога, уѣзд.	С.-Петербургской.	3,566	Новая-Ладога, уѣзд.	С.-Петербургской.	3,566
Мышкинъ, уѣзд.	Ярославской.	2,525	Новая-Прага, пос.	Херсонской.	10,421	Новая-Прага, пос.	Херсонской.	10,421
Мѣзна, пос.	Сѣдлецкой.	1,153	Новая-Ушица, уѣзд.	Подольской.	4,993	Новая-Ушица, уѣзд.	Подольской.	4,993
Мѣховъ, уѣзд.	Кѣлецкой.	2,184	НОВГОРОДЪ, губ.	Новгородской.	23,980	НОВГОРОДЪ, губ.	Новгородской.	23,980
Надаржинъ, пос.	Варшавской.	1,351	Новгородъ-Сѣверскъ, уѣзд.	Черниговской.	8,021	Новгородъ-Сѣверскъ, уѣзд.	Черниговской.	8,021
Надендаръ.	Або-Бьерн. (Фин.).	541	Ново-Място, пос.	Петроковской.	3,282	Ново-Място, пос.	Петроковской.	3,282
Наманганъ, уѣзд.	Ферганской обл.	31,074	Ново-Място, пос.	Плоцкой.	1,714	Ново-Място, пос.	Плоцкой.	1,714
Нарва, торговый.	С.-Петербургской.	12,188	Ново-Александрія, пос.	Люблинской.	3,130	Ново-Александрія, пос.	Люблинской.	3,130
Наревъ, зашт.	Гродненской.	2,826	Ново-Александровскъ, у.	Ковенской.	6,825	Ново-Александровскъ, у.	Ковенской.	6,825
Наровчатъ, уѣзд.	Пензенской.	4,673	Новобазетъ, уѣзд.	Эриванской.	7,120	Новобазетъ, уѣзд.	Эриванской.	7,120
Нарымъ, зашт.	Томской.	1,641	Новогеоргиевскъ, зашт.	Херсонской.	8,694	Новогеоргиевскъ, зашт.	Херсонской.	8,694
Насельскъ, уѣзд.	Ломжинской.	5,191	Новоградъ-Волынский, у.	Волынской.	14,242	Новоградъ-Волынский, у.	Волынской.	14,242
Нахичеванъ, безъуѣзд.	О. В. Донскаго.	17,347	Новоградъ, пос.	Ломжинской.	3,028	Новоградъ, пос.	Ломжинской.	3,028
Нахичеванъ, безъуѣзд.	Эриванской.	6,911	Новогрудокъ, уѣзд.	Минской.	11,701	Новогрудокъ, уѣзд.	Минской.	11,701
Невель, уѣзд.	Витебской.	7,310	Новозыбковъ, уѣзд.	Черниговской.	11,924	Новозыбковъ, уѣзд.	Черниговской.	11,924
Недригайловъ, зашт.	Харьковской.	6,532	Новое-Мѣсто, зашт.	Черниговской.	1,422	Новое-Мѣсто, зашт.	Черниговской.	1,422
Немировъ, уѣзд.	Подольской.	6,694	Новомиинскъ, уѣзд.	Варшавской.	3,291	Новомиинскъ, уѣзд.	Варшавской.	3,291
Ненокса, пос.	Архангельской.	1,154	Новомиргородъ, зашт.	Херсонской.	3,280	Новомиргородъ, зашт.	Херсонской.	3,280
Нерехта, уѣзд.	Костромской.	3,334	Новомосковскъ, уѣзд.	Екатеринославской.	18,285	Новомосковскъ, уѣзд.	Екатеринославской.	18,285
Нерчинскъ, округ.	Забайкальской об.	4,535	Новорадомскъ, уѣзд.	Петроковской.	8,641	Новорадомскъ, уѣзд.	Петроковской.	8,641
Незвижъ, зашт.	Минской.	9,165	Новоржевъ, уѣзд.	Шековской.	1,925	Новоржевъ, уѣзд.	Шековской.	1,925
Нѣшава, уѣзд.	Варшавской.	2,984	НОВОРОССИЙСКЪ, окр.	Черноморскаго окр.	8,013	НОВОРОССИЙСКЪ, окр.	Черноморскаго окр.	8,013
Нѣжнедѣвицкъ, уѣзд.	Воронежской.	2,633	Новосиль, уѣзд.	Тульской.	4,623	Новосиль, уѣзд.	Тульской.	4,623
Нѣжнеудинскъ, округ.	Иркутской.	3,507	Новохоперскъ, уѣзд.	Воронежской.	8,013	Новохоперскъ, уѣзд.	Воронежской.	8,013
Нѣлжнъ-Ломовъ, уѣзд.	Пензенской.	9,792	НОВОЧЕРКАСКЪ, облас.	О. В. Донскаго.	32,646	НОВОЧЕРКАСКЪ, облас.	О. В. Донскаго.	32,646
Нѣлжнъ-НОВГОРОДЪ, г.	Нижегородской.	66,585	Новыдворъ, зашт.	Гродненской.	1,707	Новыдворъ, зашт.	Гродненской.	1,707
Николаевскъ, уѣзд.	Самарской.	10,433	Новый-Дворъ, безъуѣзд.	Варшавской.	5,331	Новый-Дворъ, безъуѣзд.	Варшавской.	5,331
Нѣколаевскъ, округ.	Приморской.	2,043	НОВЫЙ-МАРГЕЛАНЪ, обл.	Ферганской обл.	2,565	НОВЫЙ-МАРГЕЛАНЪ, обл.	Ферганской обл.	2,565



Новый-Осколь, уѣзд.	1,660	192	Ополе, пос.	Льблинской.	5,125
Новый-Узень, уѣзд.	12,034	1415	Опочка, уѣзд.	Псковской.	4,349
Ногайскъ, безъуѣзд.	3,896	—	Опочно, уѣзд.	Радомской.	5,326
Полиньскъ, уѣзд.	3,987	1649	Ораніенбаумъ, безъуѣзд.	С.-Петербуржской.	3,623
Порекій, пос.	995	—	Оргѣвъ, уѣзд.	Бессарабской.	6,326
Нуръ, пос.	1,252	—	Ордубатъ, безъуѣзд.	Эриванской.	4,112
Нуха, уѣзд.	25,757	1600	ОРЕДЬ, губ.	Орловской.	78,091
Нѣжинъ, уѣзд.	43,023	425	ОРЕНБУРГЪ, губ	Оренбургской.	56,371
Нюстартъ.	4,008	1923	Орловъ, уѣзд.	Вятской.	3,376
Обоянь, уѣзд.	8,155	153	Орскъ, уѣзд.	Оренбургской.	20,014
Овидіополь, зашт.	5,776	—	Орховець, пос.	Сѣдлецкой.	656
Овручъ, уѣзд.	6,671	749	Орша, уѣзд.	Могилевской.	4,715
Огородзенець, пос.	1,387	—	Орѣховъ, безъуѣзд.	Таврической.	4,611
Одельскъ, зашт.	1,886	—	Оса, уѣзд.	Пермской.	2,989
ОДЕССА, портов. град.	240,000	675	Осенцины, пос.	Варшавской.	1,071
Одоевъ, уѣзд.	5,172	503	Осмолинъ, пос.	Варшавской.	615
Одржиwоль, пос.	1,230	—	Осташковъ, уѣзд.	Тверской.	11,592
Ожаровъ, пос.	3,209	—	Остеръ, уѣзд.	Черниговской.	3,548
Озорковъ, безъуѣзд.	10,276	—	Островецъ, безъуѣзд.	Радомской.	5,290
Озургеты, уѣзд.	1,485	1639	Островъ, уѣзд.	Псковской.	4,284
Олекминскъ, округ.	757	—	Островъ, уѣзд.	Ломжинской.	7,800
Олесница, пос.	1,261	—	Островъ, пос.	Сѣдлецкой.	4,410
Олита, пос.	973	—	Острогжскъ, уѣзд.	Воронежской.	8,608
Олонецъ, уѣзд.	1,384	1584	Острогъ, уѣзд.	Волынской.	16,637
Ольвіополь, зашт.	5,368	525	Остроленка, уѣзд.	Ломжинской.	5,120
Ольгополь, уѣзд.	6,198	676	Осѣкъ, пос.	Радомской.	1,354
Олькушъ, уѣзд.	2,705	1357	Осѣцкъ, пос.	Сѣдлецкой.	1,616
Сльты, мѣстечко.	462	—	Осяковъ, пос.	Калишской.	897
Ольштынъ, пос.	4,673	—	Оханскъ, уѣзд.	Пермской.	3,516
ОМСКЪ, област.	33,759	3245	Охотскъ, округ.	Приморской обл.	200
Онега уѣзд.	2,643	2174	Очаковъ, зашт.	Херсонской.	8,032
Опатовекъ, пос.	1,630	—	Ошмяны, уѣзд.	Виленской.	4,537
Опатовецъ, пос.	703	—	Ошъ, уѣзд.	Ферганской обл.	13,527
Опатовъ, уѣзд.	5,586	1191	Пабянице, безъуѣзд.	Петроковской.	11,895
Опеченскій, пос.	1,705	—	Павловскій, пос.	Московской.	6,898

ПОСЕЛЕНІЯ.	Губерніи и области.	Число жителей.	ПОСЕЛЕНІЯ.	Губерніи и области.	Число жителей.	Рассы.
Навловскъ, уѣзд.	Воронежской.	8,392	Петронавловскъ, уѣзд.	Амолниск. обл.	13,985	2933
Навловскъ, безъ уѣзд.	С.-Петербуржской.	3,702	Петронавловскъ, округи.	Пряморской обл.	330	13,444
Павловъ, пос.	Люблинской.	940	Печеры, пригородъ.	Псковской.	1,360	—
Навдоградъ, уѣзд.	Екатеринославской.	14,774	Пиллица, пос.	Кѣлецкой.	4,982	—
Навлодаръ, окр.	Семиналагинской обл.	2,817	Пильвинки, пос.	Сувалкской.	1,904	—
Наечно, пос.	Петроковской.	2,509	Пильтепъ, зашт.	Курляндской.	1,507	—
Полушой, пос.	Бессарабской.	2,916	Пинегъ, уѣзд.	Архангельской.	1,066	2005
Нарженчевъ, пос.	Калишской.	1,259	Пиновъ, уѣзд.	Минской.	26,151	1022
Нарисовъ, пос.	Сѣдлецкой.	2,533	Пинчовъ, уѣзд.	Кѣлецкой.	6,607	1273
Нарфентьевъ, пос.	Костромской.	1,043	Пирятинъ, уѣзд.	Пелтавской.	5,977	318
Нарчовъ, безъ уѣзд.	Сѣдлецкой.	5,488	Пишскъ, уѣзд.	Семирѣченской обл.	2,227	—
Нацановъ, пос.	Кѣлецкой.	2,345	Пишакъ, пос.	Сѣдлецкой.	1,957	—
Ненджикентъ, уѣзд.	Заравшанскаго окр.	5,896	Піонтекъ, пос.	Калишской.	2,546	—
НЕНЗА, губери.	Пензенской.	44,735	Піотрковъ, пос.	Варшавской.	947	—
Неревозъ, зашт.	Нижегородской.	738	Плавно, пос.	Петроковской.	1,614	—
Нереконтъ, уѣзд.	Таврической.	6,692	Плесъ, зашт.	Петроковской.	1,461	1217
Нереминиль, уѣзд.	Калужской.	3,095	Плонскъ, уѣзд.	Костромской.	6,775	1291
Нереславль, уѣзд.	Владимірской.	7,431	ПЛОЦКЪ, губ.	Плоцкой.	20,660	1339
Неряславъ, уѣзд.	Полтавской.	13,794	Повѣнецъ, уѣзд.	Олонекской.	823	1911
Нержхница, пос.	Кѣлецкой.	834	Погаръ, зашт.	Черниговской.	3,914	557
НЕРМЬ, губери.	Пермской.	2,909	Погорѣе-Городище, пос.	Тверской.	2,129	—
Нарновъ, уѣзд.	Лифляндской.	13,121	Поддебище, пос.	Калишской.	3,405	—
Неровскъ, уѣзд.	Смрть-Дарьинской обл.	5,280	Подольскъ, уѣзд.	Московской.	11,199	682
Нетергофъ, уѣзд.	С.-Петербуржской.	9,516	Покровскъ, пос.	Херсонской.	996	—
НЕТРО-АЛЕКСАНДРОВСКЪ	Аму-Дарьинск. отд.	820	Покровъ, уѣзд.	Владимірской.	2,719	824
главн. гор. (1881 г.).	Саратовской.	15,316	Поланецъ, пос.	Радомской.	3,056	—
Нетровскъ, уѣзд.	Ярославской.	1,644	Полоцкъ, уѣзд.	Витебской.	19,134	945
Нетровскъ, зашт.	Дагестантской обл.	3,749	ПОЛТАВА, губ.	Полтавской.	42,210	140
Нетровскъ, портов.	Олонекской.	12,172	Поневѣжъ, уѣзд.	Ковенской.	17,428	—
НЕТРОЗАВОДСКЪ, губ.	Петроковской.	24,865	Порембы-Костельяне, пос.	Ломжинской.	1,101	—
НЕТРОКОВЪ, губ.		1280	Перховъ, уѣзд.	Псковской.	3,996	1149

Порѣчье, уѣзд.	Смоленской.	5,998	798	Радомысль, уѣзд.	Кіевской.	7,086	593
Юти, торговнй.	Кутанской.	4,785	1671	Радоницы, пос.	Радомской.	3,849	—
Починки, зашт.	Нижгородской.	7,614	1056	Радонковичи, зашт.	Виленской.	2,631	—
Пошехонье, уѣзд.	Ярославской.	6,034	1096	Радулъ, пос.	Черниговской.	454	—
Праснынь, уѣзд.	Илоцкой.	8,025	1316	Радѣвъ, пос.	Варшавской.	2,117	—
Прашка, пос.	Калинской.	2,867	—	Райгородъ, пос.	Ломжинской.	3,917	—
Прены, безъуѣзд.	Сувалкской.	3,813	—	Раковъ, пос.	Радомской.	2,159	—
Пржедборжъ, безъуѣзд.	Радомской.	6,235	—	Раневбургъ, уѣзд.	Рязанской.	4,298	606
Пржедечъ, пос.	Варшавской.	2,776	—	Раумо.	Або-Бьерн. (Фин).	3,442	1889
Пржероль, пос.	Сувалкской.	1,749	—	Раціонжекъ, пос.	Варшавской.	1,279	—
Пржбышовъ, пос.	Варшавской.	1,160	—	Раціонжъ, пос.	Илоцкой.	4,095	—
Пржировъ, пос.	Петроковской.	3,119	—	Рачки, пос.	Сувалкской.	2,379	—
Пржисуха, пос.	Радомской.	2,045	—	РЕВЕЛЬ, губ.	Эстляндской.	51,277	1535
Пржитыкъ, пос.	Радомской.	15,231	—	Реювецъ, пос.	Люблинской.	1,408	—
Прилуки, уѣзд.	Полтавской.	1,764	358	Рени, безъуѣзд.	Бессарабской.	6,077	—
Пронскъ, уѣзд.	Рязанской.	17,929	680	Ржговъ, пос.	Петроковской.	1,902	—
Проскуровъ, уѣзд.	Подольской.	1,857	793	Ржевъ, уѣзд.	Тверской.	35,810	859
Проловице, пос.	Кѣлецкой.	7,532	—	РИГА, губ.	Лифляндскій.	175,332	1298
Пружаны, уѣзд.	Гродненской.	21,684	1091	Ровно, уѣзд.	Волынской.	7,357	797
ПСКОВЪ, губ.	Псковской.	1,113	1175	Рогачевъ, уѣзд.	Могилевской.	5,615	721
Пугачевъ, губ.	Люблинской.	1,356	—	Рожанъ, пос.	Ломжинской.	2,511	—
Пудожъ, уѣзд.	Олонецкой.	12,946	1710	Романовъ-Борисоглѣбскъ, уѣзд.	Ярославской.	5,999	1018
Пултускъ, уѣзд.	Ломжинской.	10,565	1276	Ромны, уѣзд.	Полтавской.	12,784	247
Путивль, уѣзд.	Курской.	2,315	288	Рославль, уѣзд.	Смоленской.	9,725	613
Пучежъ, пос.	Костромской.	3,109	1233	Роспража, пос.	Петроковской.	800	—
Пыздры, пос.	Калишеской.	2,207	—	Россеины, уѣзд.	Ковенской.	11,512	1299
Пясечно, пос.	Варшавской.	2,723	—	Россошь, пос.	Сѣдлецкой.	2,240	—
Мяски, пос.	Люблинской.	7,614	—	Ростовъ, уѣзд.	Ярославской.	11,898	930
Мятинскъ, округ.	Терской обл.	13,133	1010	Ростовъ на Д., уѣзд.	О. В. Донскаго	61,256	474
Рава, уѣзд.	Петроковской.	6,560	1263	Руза, уѣзд.	Московской.	5,436	843
Радашовъ, пос.	Илоцкой.	1,405	—	Рыбинскъ, уѣзд.	Ярославской.	19,571	1064
Радашиловъ, пос.	Ломжинской	2,061	—	Рыки, пос.	Сѣдлецкой.	1,112	—
Радимино, пос.	Варшавской	3,989	—	Рыльскъ, уѣзд.	Курской.	11,572	303
Радинъ, уѣзд.	Сѣдлецкой.	4,109	1137	Рыбинъ, уѣзд.	Илоцкой.	3,545	1434
РАДОМЪ, губ.	Радомской.	12,402	1173				



ПОСЕЛЕНІЯ.	Губерніи и области.	Число жителей.	ПОСЕЛЕНІЯ.	Губерніи и области.	Число жителей.
Рыхваль, пос.	Калишской.	1,304	Сенгилей, уѣзд.	Симбирской.	5,172
Рычновль, пос.	Радомской.	1,448	Сенно, пос.	Радомской.	1,955
Рѣжина, уѣзд.	Витебской.	10,149	Сергачь, уѣзд.	Нижегородской.	1,556
Рѣчица, уѣзд.	Минской.	6,956	Сергіевскій пос.	Московской.	29,342
Рязскъ, уѣзд.	Рязанской.	5,563	Сергіевскія мин. вод., м.	Самарской.	1,049
РЯЗАНЬ, губ.	Рязанской.	30,327	Сергіевскъ, зашт.	Самарской.	2,710
Савинъ, пос.	Люблинской.	927	Сергіополь, окр.	Семирѣченской.	1,044
Сальница, зашт.	Подольской.	2,451	Сердобскъ, уѣзд.	Саратовской.	10,738
САМАРА, губ.	Самарской.	75,478	Серее, пос.	Сувалкской.	3,107
САМАРКАНДЬ, окр. 1883 г.	Заравшанскаго окр.	33,117	Сереемля, пос.	Сѣдлецкой.	1,154
Сандомиръ уѣзд.	Радомской.	5,905	Сероцкъ, пос.	Ломжинской.	2,549
С-ПЕТЕРБУРГЪ, ст. и г.	С-Петербургской.	801,303	Серпейскъ, зашт.	Калужской.	1,971
Сапожокъ, уѣзд.	Рязанской.	2,945	Серпецъ, уѣзд.	Плоцкой.	7,103
Саранскъ, уѣзд.	Пензенской.	13,921	Сериуховъ, уѣзд.	Московской.	20,983
Сарауль, уѣзд.	Вятской.	12,367	Сецоминъ, пос.	Кѣлецкой.	1,117
САРАТОВЪ, губ.	Саратовской.	122,829	Сигналь, уѣзд.	Тифлисской.	10,069
Сарнаки, пос.	Сѣдлецкой.	1,249	СИМБИРСКЪ, губ.	Симбирской.	39,047
Свеняны, уѣзд.	Виленской.	8,517	Смяно, пос.	Сувалкской.	1,780
Сверже, пос.	Люблинской.	588	ОИМФРОПОЛЬ, губ.	Таврической.	36,503
Свѣжскъ, уѣзд.	Казанской.	2,883	Скала, пос.	Кѣлецкой.	1,887
Св. Креста, зашт.	Ставропольской.	3,597	Скальбрежъ, пос.	Кѣлецкой.	932
Свяцкая, пос.	Черниговской.	2,991	Смарышевъ.	Радомской.	1,652
Себежъ, уѣзд.	Витебской.	3,821	Сквира, уѣзд.	Кіевской.	15,550
Севастиополь, воен.-порт.	Таврической.	33,803	Скемне, пос.	Плоцкой.	1,113
Севержъ, пос.	Петроковской.	2,023	Скверневице, уѣзд.	Варшавской.	5,717
Сейны, уѣзд.	Сувалкской.	4,969	Скопинъ, уѣзд.	Рязанской.	10,421
Сейтовскій, пос.	Оренбургской.	6,795	Скржино, пос.	Радомской.	268
Селенгинскъ, окр.	Забайкальской.	856	Скульскъ, пос.	Калишской.	652
Селижарово, пос.	Тверской.	1,152	Славатычи, пос.	Сѣдлецкой.	2,961
Семеновъ, уѣзд.	Нижегородской.	2,900	Славковъ, пос.	Кѣлецкой.	3,580
СЕМИПАЛАТИНСКЪ, обл.	Семиналатинской. обл.	16,830	Славяносербскъ, зашт.	Екатеринославской.	5,049
		3971			426

Славянскъ, зашт.	20,163	168	Станиславовъ, пос.	1,644	Варшавской.	1,644
Слесинъ, пос.	1,236	—	СТАВРОПОЛЬ, губ.	36,561	Ставропольской.	36,561
Слободской, уѣзд.	9,223	1743	Ставрополь, уѣзд.	4,883	Самарской.	4,883
Сломинки, пос.	2,664	—	Славъ, пос.	733	Калишской.	733
Слонимъ, уѣзд.	22,275	1034	Старая-Русса, уѣзд.	13,537	Новгородской.	13,537
Служевъ, пос.	1,514	—	Старая-Ушица, зашт.	4,346	Подольской.	4,346
Слуцки, уѣзд.	3,043	1442	Старина, уѣзд.	4,799	Тверской.	4,799
Слуця-Нова, пос.	1,123	—	Старобѣльскъ, уѣзд.	12,026	Харьковской.	12,026
Слуцкъ, уѣзд.	19,208	872	Стародубъ, уѣзд.	24,388	Черниговской.	24,388
СМОЛЕНСКЪ, губ.	34,348	723	Старо-Константиновъ, уѣзд.	19,025	Волынской.	19,025
Свядово, пос.	1,364	—	Старый-Крымъ, безъ уѣзд.	3,264	Таврической.	3,264
Собени-Езюрм, пос.	1,294	—	Старый-Маргеланъ, б.-у.	25,354	Ферганской обл.	25,354
Собковъ, пос.	1,269	—	Старый-Осколь, уѣзд.	10,960	Курской.	10,960
Собота, пос.	886	—	Сташевъ, безъ уѣзд.	7,748	Радомской.	7,748
Соколка, уѣзд.	4,125	1219	Стенжица, пос.	1,477	Сѣдлецкой.	1,477
Соколовъ, уѣзд.	7,083	1188	Стердынь, пос.	760	Сѣдлецкой.	760
Соколы, пос.	2,698	—	Стерлитамакъ, уѣзд.	9,097	Уфимской.	9,097
Солецъ, пос.	2,947	—	Стоиница, пос.	3,181	Кѣлецкой.	3,181
Соднигаличъ, уѣзд.	3,303	1301	Сточекъ, пос.	1,131	Сѣдлецкой.	1,131
Соликамскъ, уѣзд.	3,901	2147	Стрыковъ, пос.	3,013	Петроковской.	3,013
Сольвмчегодскъ, уѣзд.	1,313	1712	СТ-МИХЕЛЬ, губ.	1,432	Ст.-Михельск. (Финл.).	1,432
Сольцы, пос.	5,902	1220	СУВАЛКИ, губ.	19,113	Сувалкской.	19,113
Сомнольно, пос.	2,181	—	Суджа, уѣзд.	4,979	Курской.	4,979
Сопоцкинъ, пос.	2,364	—	Судиславль, зашт.	1,053	Костромской.	1,053
Сороки, уѣзд.	11,876	839	Судогда, уѣзд.	1,987	Владимірской.	1,987
Сосница, уѣзд.	6,774	525	Суздаль, уѣзд.	6,668	Владимірской.	6,668
Софійскъ, окр. (1881 г.).	922	9559	Сулуевъ, пос.	2,799	Петроковской.	2,799
Сехачевъ, уѣзд.	6,503	1275	Сума, пос.	1,472	Архангельской.	1,472
Сухонинъ, пос.	1,436	—	Сумы, уѣзд.	21,226	Харьковской.	21,226
Сласскъ, уѣзд.	4,383	757	Суражъ, уѣзд.	5,175	Черниговской.	5,175
Сласскъ, уѣзд.	3,227	1314	Суражъ, зашт.	5,085	Витебской.	5,085
Сласскъ, уѣзд.	5,484	848	Суражъ, зашт.	1,100	Гродненской.	1,100
Среднеколымскъ, окр.	495	—	Сургутъ, окр.	1,492	Тобольской.	1,492
Ставишки, пос.	3,479	—	Сухиничи, зашт.	6,186	Калужской.	6,186
Ставишинъ, пос.	2,094	—	Суховоля, зашт.	3,503	Гродненской.	3,503

ПОСЕЛЕНІЯ.	Губерніи и области.	Число жителей.	ПОСЕЛЕНІЯ.	Губерніи и области.	Число жителей.	ПОСЕЛЕНІЯ.	Губерніи и области.	Число жителей.
Сухумъ, окр.	Кутаисской.	1,279	Тимъ, уѣзд.	Курской.	4,543	Сухумъ, окр.	Кутаисской.	1,279
Сызрань, уѣзд.	Симбирской.	28,624	Тирасполь, уѣзд.	Херсонской.	23,541	Сызрань, уѣзд.	Симбирской.	28,624
Смиченка, уѣзд.	Смоленской.	4,984	ТИФЛИССЪ, главн. гор.	Тифлисской.	89,551	Смиченка, уѣзд.	Смоленской.	4,984
Съзекъ, уѣзд.	Орловской.	8,486	Новгородской.	Новгородской.	6,554	Съзекъ, уѣзд.	Орловской.	8,486
СВДЛЕЦЪ, губ. (Финл.)	Свдлецкой.	13,606	Тобольской.	Тобольской.	20,175	СВДЛЕЦЪ, губ. (Финл.)	Свдлецкой.	13,606
Свдлице, пос.	Люблинской.	903	Семирѣчинск. обл.	Семирѣчинск. обл.	1,398	Свдлице, пос.	Люблинской.	903
Свница, пос.	Варшавской.	540	Люблинской.	Люблинской.	5,784	Свница, пос.	Варшавской.	540
Свнно, уѣзд.	Могилевской.	3,110	Петроковской.	Петроковской.	16,349	Свнно, уѣзд.	Могилевской.	3,110
Сврадъ, уѣзд.	Калининской.	6,418	Томской.	Томской.	36,742	Сврадъ, уѣзд.	Калининской.	6,418
Свцеховъ, пос.	Радомской.	883	Тверской.	Тверской.	14,574	Свцеховъ, пос.	Радомской.	883
ТАВАСТГУСТЪ, губ.	Тавастгуск. (Финл.)	4,205	Цекоевской.	Цекоевской.	5,943	ТАВАСТГУСТЪ, губ.	Тавастгуск. (Финл.)	4,205
Таганрогъ, порт и град.	Обл. Войска Донскаго.	56,047	Вологодской.	Вологодской.	3,412	Таганрогъ, порт и град.	Обл. Войска Донскаго.	56,047
ТАМБОВЪ, губ.	Тамбовской.	35,688	Казанской.	Казанской.	2,583	ТАМБОВЪ, губ.	Тамбовской.	35,688
Тамерфорсъ, уѣзд.	Тавастгуск. (Финл.)	12,873	Забайкальской обл.	Забайкальской обл.	6,167	Тамерфорсъ, уѣзд.	Тавастгуск. (Финл.)	12,873
Тара, окружи.	Тобольской.	8,654	Оренбургской.	Оренбургской.	17,254	Тара, окружи.	Тобольской.	8,654
Тараца, уѣзд.	Кіевской.	15,801	Иензенской.	Иензенской.	5,802	Тараца, уѣзд.	Кіевской.	15,801
Тарловъ, пос.	Радомской.	2,129	Виленской.	Виленской.	2,456	Тарловъ, пос.	Радомской.	2,129
Тарногородъ, пос.	Люблинской.	5,436	Орловской.	Орловской.	5,275	Тарногородъ, пос.	Люблинской.	5,436
Тарногура, пос.	Люблинской.	1,212	Бессарабской.	Бессарабской.	1,834	Тарногура, пос.	Люблинской.	1,212
Тарусъ, уѣзд.	Калуужской.	2,599	Курляндской.	Курляндской.	6,678	Тарусъ, уѣзд.	Калуужской.	2,599
Тарчинъ, пос.	Варшавской.	1,739	Тульской.	Тульской.	63,928	Тарчинъ, пос.	Варшавской.	1,739
ТАШКЕНТЪ, главн. гор.	Смръ-Дарьинской обл.	121,410	Калининской.	Калининской.	1,761	ТАШКЕНТЪ, главн. гор.	Смръ-Дарьинской обл.	121,410
Туркест. кр., област.	Тверской.	39,280	Тургайской обл.	Тургайской обл.	381	Туркест. кр., област.	Тверской.	39,280
ТВЕРЬ, губ.	Тифлисской.	8,014	Калининской.	Калининской.	7,320	ТВЕРЬ, губ.	Тифлисской.	8,014
Телавъ, уѣзд.	Ковенской.	11,028	Тобольской.	Тобольской.	4,658	Телавъ, уѣзд.	Ковенской.	11,028
Тельши, уѣзд.	Дагестантской обл.	3,356	Смръ-Дарьинск. обл.	Смръ-Дарьинск. обл.	3,700	Тельши, уѣзд.	Дагестантской обл.	3,356
ТЕМИРЪ-ХАНЪ-ШУРА, об.	Тамбовской.	7,107	Бессарабской.	Бессарабской.	5,202	ТЕМИРЪ-ХАНЪ-ШУРА, об.	Тамбовской.	7,107
Темниковъ, уѣзд.	Кубанской обл.	13,656	Люблинской.	Люблинской.	3,249	Темниковъ, уѣзд.	Кубанской обл.	13,656
Темрюкъ, уѣзд.	Свдлецкой.	3,649	Енисейской.	Енисейской.	139	Темрюкъ, уѣзд.	Свдлецкой.	3,649
Тересполь, безъуѣзд.	Казанской.	3,934	Петроковской.	Петроковской.	3,210	Тересполь, безъуѣзд.	Казанской.	3,934
Тетюши, уѣзд.	Черниговской.	2,304	Ломжинской.	Ломжинской.	5,960	Тетюши, уѣзд.	Черниговской.	2,304
Тимошинъ-Черевозъ, пос.		—			—	Тимошинъ-Черевозъ, пос.		—



## Производство, вывозъ и потребление спирта въ 1888 г.

№	Губерніи.	Выкурено ведеръ без- водн. спирта.	Всего потреб- лено ведеръ безводнаго спирта.	Вывезено спирта за границу ве- деръ.
1	Архангельская	37684	67878	—
2	Астраханская	—	170197	—
3	Бессарабская	379596	391408	1470
4	Виленская	434107	229568	64623
5	Витебская	121029	278092	—
6	Владимірская	129049	359814	—
7	Вологодская	165294	582631	—
8	Волынская	802575	720208	33070
9	Воронежская	1490127	564963	13542
10	Вятская	707310	385802	13180
11	Гродненская	431528	317275	35345
12	Донскаго в. обл.	12772	709298	—
13	Екатеринославская	263929	516762	—
14	Казанская	400152	293959	—
15	Калужская	305752	264192	—
16	Кіевская	1569772	156072	373724
17	Ковенская	111012	239475	—
18	Костромская	219720	317134	—
19	Курляндская	679798	118380	274288
20	Курская	850010	634310	115174
21	Лифляндская	1325954	313998	329435
22	Минская	664266	457118	108722
23	Могилевская	442624	338025	9956
24	Московская	106931	1573327	—
25	Нижегородская	191057	379538	—
26	Новгородская	83478	245176	—
27	Олонецкая	10869	52802	—
28	Оренбургская	257808	247630	7758
29	Орловская	664109	526361	5509
30	Пензенская	1427258	285069	250108
31	Пермская	598140	545593	—
32	Подольская	1484421	1032330	338066
33	Полтавская	613384	615635	13054
34	Псковская	112692	253123	—
35	Рязанская	750363	432110	90596
36	Самарская	280127	491877	—
37	С.-Петербургская	84294	1338328	438

№	Губерніи.	Выкурено ведеръ без- водн. спирта.	Всего потреб- лено ведеръ безводнаго спирта.	Вывезено спирта за границу ве- деръ.
38	Саратовская . . . . .	1184143	326920	89919
39	Симбирская . . . . .	504793	253217	—
40	Смоленская . . . . .	248109	371977	—
41	Таврическая . . . . .	46992	427490	—
42	Тамбовская . . . . .	2451466	654651	135572
43	Тверская . . . . .	310517	494960	—
44	Тульская . . . . .	1248073	419170	18417
45	Уфимская . . . . .	187300	193587	—
46	Харьковская . . . . .	1506880	625336	341555
47	Херсонская . . . . .	386414	943927	14568
48	Черниговская . . . . .	613152	529936	27481
49	Эстляндская . . . . .	2960342	127314	1217668
50	Ярославская . . . . .	320479	316542	—
	<b>Итого . . . . .</b>	<b>30177651</b>	<b>22830485</b>	<b>3923238</b>
51	Варшавская . . . . .	462757	560173	128127
52	Калишская . . . . .	749402	167733	497518
53	Кѳлецкая . . . . .	166982	94533	43771
54	Ломжинская . . . . .	293647	80685	153077
55	Люблинская . . . . .	396378	164195	161891
56	Петроковская . . . . .	521766	301634	176888
57	Плоцкая . . . . .	253594	70897	97488
58	Радомская . . . . .	126960	118037	21824
59	Сувалкская . . . . .	93799	102648	—
60	Сѳдецкая . . . . .	463050	118738	131621
	<b>Итого . . . . .</b>	<b>3528335</b>	<b>1779273</b>	<b>1412205</b>
66	Кубанская область . . . . .	—	—	—
68	Ставропольская губ. . . . .	610223	775977	—
69	Терская область . . . . .	—	—	—
—	Закавказскій край . . . . .	—	—	—
—	Восточная Сибирь . . . . .	497449	—	—
—	Западная Сибирь . . . . .	496411	—	—
—	Туркестан. г.-г. . . . .	32050	—	—
73	Амурская область . . . . .	—	—	—
77	Приморская обл. . . . .	13478	—	—
	<b>Итого . . . . .</b>	<b>1649611</b>	<b>775977</b>	<b>—</b>
	<b>Всего . . . . .</b>	<b>35355597</b>	<b>25385735</b>	<b>5335443</b>

## Материалы перекуранные

## П Е Р Е К У

№	Губерніи.	Пшеницы.	Р ж и.	Куку- рузы.	Солоду сухого.	Ячменной муки.
1	Архангельская . . . . .	—	58721	14811	1355	—
2	Астраханская . . . . .	—	—	—	—	—
3	Бессарабская . . . . .	1591	205597	526714	51735	2130
4	Виленская . . . . .	—	397601	—	170282	—
5	Витебская . . . . .	—	179830	—	2807	295
6	Владимірская . . . . .	—	157605	—	37204	—
7	Вологодская . . . . .	183	344207	—	38998	—
8	Волынская . . . . .	6964	878274	2026	175541	1768
9	Воронежская . . . . .	2640	1972140	11997	359209	3444
10	Вятская . . . . .	—	1462027	—	122336	—
11	Гродненская . . . . .	—	105742	—	62275	—
12	Донскаго войска обл. . . . .	—	26578	—	3107	—
13	Екатеринославская . . . . .	—	397342	120338	63240	5068
14	Казанская . . . . .	—	841822	—	61952	1257
15	Калужская . . . . .	—	232198	—	39555	77
16	Кіевская . . . . .	—	1625801	108588	555615	815
17	Ковенская . . . . .	—	153863	—	18097	13074
18	Костромская . . . . .	30	431180	—	72365	3003
19	Курляндская . . . . .	—	216251	—	97182	1943
20	Курская . . . . .	—	585479	17450	155661	—
21	Лифляндская . . . . .	—	236301	59892	115116	6426
22	Минская . . . . .	—	165754	—	91319	4696
23	Могилевская . . . . .	—	265486	—	135839	—
24	Московская . . . . .	—	251023	—	71032	—
25	Нижегородская . . . . .	—	241769	—	51188	—
26	Новгородская . . . . .	—	145374	—	18428	—
27	Олонецкая . . . . .	—	22113	—	3393	—
28	Оренбургская . . . . .	18877	265605	—	60968	—
29	Орловская . . . . .	—	453188	—	26935	—
30	Пензенская . . . . .	—	2466398	—	308767	—
31	Пермская . . . . .	3010	1192966	—	173060	2550
32	Подольская . . . . .	629	1284568	626705	415600	30082
33	Полтавская . . . . .	1618	1175350	7760	113803	14360
34	Псковская . . . . .	—	143167	—	23592	3723
35	Рязанская . . . . .	—	603743	—	81261	—
36	Самарская . . . . .	—	530545	—	72364	—
37	С.-Петербургская . . . . .	—	21907	—	4978	—
38	Саратовская . . . . .	2813	2058125	—	83484	—
39	Симбирская . . . . .	—	781498	—	145215	—
40	Смоленская . . . . .	—	427156	—	54981	1030
41	Таврическая . . . . .	—	61968	29780	7815	—
42	Тамбовская . . . . .	—	2669247	—	546685	—
43	Тверская . . . . .	—	365963	—	35338	244
44	Тульская . . . . .	—	831697	—	73934	—



въ спиртъ въ 1888 году.

**Р Е Н О ( П У Д О В Ъ ).**

Овсяной муки.	Гречне- вой муки.	Просяной муки.	Солоду зеленаго.	Картофеля.	Патоки, ви- ноградной и фруктовой.	№
—	—	—	21249	—	—	1
—	—	—	208187	—	—	2
—	—	—	55333	1606401	120	3
—	—	—	20646	274547	—	4
42	—	—	19119	252302	—	5
8118	—	—	2980	6246	—	6
—	—	—	125184	1663432	301745	7
550	32	130	180092	2684427	48300	8
19055	—	70879	74496	37289	—	9
25746	—	—	159729	2286327	—	10
—	—	—	2808	—	—	11
—	—	557	52980	55358	—	12
—	—	—	78882	24097	—	13
—	—	—	91029	1098571	—	14
—	—	129568	124141	914096	1525704	15
—	—	—	22979	193331	—	16
199	—	—	4545	1114	—	17
14575	—	—	204962	3142358	—	18
7052	—	—	162622	2087731	501080	19
24727	—	328	471270	6473482	—	20
1483	—	—	238240	3449185	—	21
—	—	—	61070	1920520	—	22
—	—	—	—	—	—	23
—	—	—	—	—	—	24
46482	—	70	6870	333390	—	25
5389	—	—	14852	63481	—	26
—	—	—	—	—	—	27
9885	—	232298	23265	37303	—	28
32472	—	650	263252	2327456	—	29
35064	—	649	208240	1424145	—	30
48143	—	—	12915	129010	—	31
—	—	6563	92790	265845	1298353	32
3480	—	8760	118964	231888	—	33
2382	—	—	16973	243959	—	34
45350	—	336	261918	2296352	—	35
8335	—	—	34431	227364	—	36
—	—	—	44386	394140	—	37
52118	—	29024	429003	984593	—	38
21701	—	8050	28488	648191	—	39
7012	—	243	16920	266209	—	40
6935	—	—	17666	—	—	41
65857	—	100788	256743	5659190	244250	42
11017	—	—	114492	744359	—	43
16673	—	60	532760	4188827	33810	44

## Ц Е Р Е К У

№	Губерніи.	Ц Е Р Е К У				
		Пшеницы.	Р ж и.	Куку- рузы.	Солоду сухого.	Ячменной муки.
45	Уфимская.	1200	395873	—	44421	—
46	Харьковская	—	1434253	143708	207504	25643
47	Херсонская.	—	431400	18520	98489	8205
48	Черниговская	—	746089	—	122000	—
49	Эстляндская	4816	249479	25388	84899	10429
50	Ярославская	—	650348	—	94792	1132
	Итого	44371	30830611	1713677	5256716	141594
51	Варшавская	—	31069	—	9596	2534
52	Сѣдлецкая	—	43505	—	5738	—
53	Калишская	—	990	—	598	—
54	Петроковская	—	11060	—	3866	—
55	Люблинская	—	3183	—	1502	—
56	Радомская	—	186946	—	50074	—
57	Кѣлецкая.	—	1278	—	2946	—
58	Ломжинская	—	1439	—	1132	—
59	Плоцкая	—	28686	—	7722	—
60	Сувальская	—	6143	—	15869	—
	Итого	—	314299	—	99042	2534
66	Кубанская	—	—	—	—	—
68	Ставропольская	—	457811	767259	73115	6415
69	Тверская	—	—	—	—	—
—	Закавказскій край	—	—	—	—	—
—	Восточная Сибирь	918	1053756	—	122045	2137
—	Западная Сибирь	11405	1017291	—	155670	1010
—	Туркестанское г. г.	55914	7375	—	7208	280
73	Амурская обл.	—	—	—	—	—
77	Приморская обл.	1680	27265	—	168	730
	Итого	69917	2573498	767259	358206	10572
	Всего	114288	33758408	2480936	5713964	154700

## Р Е Н О ( П У Д О В Ъ ).

Овсяной муки.	Гречне- вой муки.	Просяной муки.	Солоду зеленаго.	Картофеля.	Патоки, ви- ноградной и фруктовой.	№
1174	—	7398	4410	—	—	45
10789	—	2276	322079	1739080	1352086	46
—	—	74665	6387	24525	361519	47
3411	—	—	124809	1163514	149300	48
7546	—	—	1119139	15161074	—	49
5420	—	—	8790	16226	—	50
548999	32	673283	6463231	66642945	5816270	51
120	—	—	176968	2677905	—	52
—	—	—	272895	2677905	—	53
—	—	—	73017	4095536	—	54
—	—	—	104671	1018420	—	55
—	—	—	148730	1790544	—	56
—	—	—	166925	2427130	10136	57
—	—	—	94891	2548971	—	58
—	—	—	52533	1478374	6916	59
—	—	—	45585	782775	—	60
—	—	—	180681	469789	8385	61
120	—	—	1317164	2704825	25437	62
—	—	—	193923	19994269	—	66
—	—	—	—	—	—	68
—	—	—	—	—	—	69
—	—	—	—	—	—	70
19324	—	—	—	—	—	71
—	—	—	—	—	—	72
3625	—	—	1998	—	—	73
—	—	—	—	—	—	77
22949	—	—	195921	—	—	78
572068	32	673283	7976316	86637214	5841707	79



## Сахароваренные заводы и

№	Губерніи.	Число дѣйствовавшихъ заводовъ.			Число Мужчинъ
		Песочно-сахарн.	Свекло-сахарн. и рафин.	Всего.	
3	Бессарабская	1	—	1	290
8	Волынская	9	1	10	4114
9	Воронежская	5	—	5	1121
13	Екатеринославская	—	1	1	660
16	Кіевская	59	1	60	20248
20	Курская	14	—	14	5042
29	Орловская	1	—	1	150
30	Пензенская	—	—	—	—
32	Подольская	36	5	41	11379
33	Полтавская	2	—	2	605
36	Самарская	—	1	1	464
42	Тамбовская	5	—	5	1455
44	Тульская	2	—	2	1240
46	Харьковская	24	—	24	7922
48	Черниговская	11	—	11	3007
	Итого	169	9	188	57697
61	Варшавская	6	13	19	7425
62	Калишская	9	2	5	1455
63	Кѣлецкая	—	2	2	678
64	Ломжинская	2	—	2	216
65	Люблинская	2	2	4	888
66	Петроковская	—	2	2	560
67	Плоцкая	3	—	3	639
68	Радомская	—	2	2	687
69	Сувальская	—	—	—	—
70	Сѣдлецкая	—	1	1	560
	Итого	16	24	40	13108
	Всего	185	33	218	70805

сахаровареніе въ 188<sup>7</sup>/<sub>8</sub> году.

рабочихъ при заводахъ.			Пространство свекловичныхъ плантацій въ десятинахъ.			№
Женщинъ	Подростковъ.	Всего.	При заводахъ.	У плантаторовъ.	Всего.	
160	—	450	450	100	550	3
194	80	4388	6037	7858	13895	8
190	25	1336	4429	1185	5614	9
77	—	787	1000	400	1400	13
2248	468	22964	29650	36384	66034	16
750	—	5792	12899	5624	18523	20
10	7	167	315	85	400	29
—	—	—	—	—	—	30
749	402	12530	17470	28409	45879	32
79	—	684	1150	998	2148	33
48	118	530	1205	—	1205	36
234	53	1742	4253	525	4778	42
175	123	1538	580	1738	2318	44
979	120	9021	24642	4772	29414	46
694	—	3701	3223	4465	7688	48
6587	1296	65580	107303	92543	199841	
1748	417	9590	543	16330	16873	161
227	47	1729	164	3157	3321	62
29	276	1983	92	1957	2049	63
101	—	317	238	542	780	64
359	—	1247	5	2087	2092	65
118	45	723	13	874	887	66
160	80	879	—	2146	2146	67
137	—	824	288	1477	1765	68
—	—	—	—	—	—	69
50	—	1610	2	1299	1301	70
2929	865	16902	1345	29869	31214	
9516	2161	82482	108648	122412	231060	

## Сахароваренные заводы и

№	Губерніи.	Количество свекловицы (берковцы).			
		Принято на заводы.	Переработано въ теченіи производства.		
			Всего.	Въ каждыя сутки.	
3	Бессарабская	98976	98976	1125	
8	Волынская	1492282	1484853	17894	
9	Воронежская	470410	443453	4204	
13	Екатеринославская	107613	107613	1764	
16	Кіевская	7664406	7675297	90760	
20	Курская	2345233	2254603	20955	
29	Орловская	31207	31270	328	
30	Пензенская	—	—	—	
32	Подольская	4673824	4668463	57590	
33	Полтавская	241788	242556	2076	
36	Самарская	140000	1132779	1639	
42	Тамбовская	460360	469295	4203	
44	Тульская	223487	223487	2620	
46	Харьковская	4185840	4137170	35364	
48	Черниговская	746597	731134	9223	
	Итого	22882023	22700886	249745	
61	Варшавская	1819335	1796843	25263	
62	Калишская	399378	393281	4853	
63	Кѳлецкая	184725	182818	2364	
64	Домжинская	116850	116428	1377	
65	Люблинская	273896	270145	2574	
66	Петроковская	85266	84019	1503	
67	Плоцкая	225440	323251	3135	
68	Радомская	194174	193191	2492	
69	Сувалкская	—	—	—	
70	Сѳдлецкая	111365	107556	1188	
	Итого	3410429	3367532	44749	
	Всего	26292452	26068418	294494	



сахароварение въ 1887/8 году.

Вычисленный выходъ бѣлаго сахара и патоки изъ переработанной свекловицы.

Са х а р а.			Патоки черной и рафинадной.			№
Всего пудовъ.	о/о о/о	Фунтовъ изъ берковца.	Всего пудовъ.	о/о о/о	Фунтовъ изъ берковца.	
83330	8,42	33,68	49647	5,01	20,04	3
1473730	9,92	39,68	522513	3,52	14,08	8
386153	8,70	34,80	198686	4,48	17,92	9
81912	7,61	30,44	70411	6,54	26,16	13
7032993	9,16	36,64	3008431	3,92	15,68	16
2015700	8,94	35,96	739805	3,29	13,16	20
19069	6,11	24,44	11436	3,66	14,64	29
—	—	—	—	—	—	30
4304033	9,22	36,88	1971495	4,22	16,88	32
206434	8,51	34,04	95592	3,94	15,76	33
93755	7,06	28,24	62748	4,72	18,88	36
379280	8,08	32,32	43897	1,57	6,28	42
154356	6,90	27,60	93470	4,18	16,72	44
3470934	8,39	33,56	1643936	3,97	15,88	46
530827	7,36	29,04	245380	3,35	13,40	48
20232506	8,16	32,67	8787447	4,03	16,11	50
1986473	11,05	44,20	293733	1,63	6,52	61
412617	10,49	41,96	76655	1,95	7,80	62
177912	9,73	38,92	31570	1,18	4,72	63
114344	9,82	39,28	44593	3,83	15,32	64
249454	9,23	36,92	73344	2,71	10,84	65
58273	6,93	27,72	30452	3,63	14,48	66
558166	11,56	46,24	25794	1,15	4,60	67
176799	9,15	36,60	84882	4,39	17,56	68
—	—	—	—	—	—	69
109240	10,15	40,60	44451	4,13	16,52	70
3543278	9,79	39,16	705474	2,73	10,93	71
23775784	9,00	35,21	9492921	3,52	14,08	72

## Фабрики и заводы

№		Европейская Россія.					
		ПРОИЗВОДСТВА.		Число рабочихъ.			
				Взрослыхъ.		Малолѣтнихъ.	
				Мужчинъ.	Женщинъ.	Мальчикъ.	Дѣвочекъ.
		Число фабрикъ и заводовъ.	Сумма производ. въ тысячахъ руб.				
I. По обработкѣ волок. вещ.		2380	390273	214267	129235	6848	4443
1	Шерстемойное . . . . .	62	6763	689	2304	73	211
2	Шерстопрядильное . . . . .	57	6454	3206	2348	216	257
3	Ковровое . . . . .	6	915	646	132	15	5
4	Шерстоткацкое . . . . .	115	19949	11485	4847	281	73
5	Войлочное . . . . .	47	351	691	75	84	17
6	Суконное . . . . .	381	37575	13349	13573	1545	873
7	Вязанныхъ издѣлій . . . . .	32	1106	526	840	20	28
8	Ватное . . . . .	53	929	681	160	11	—
9	Тесемочное и бассонное . . . . .	49	1989	1366	824	91	73
10	Бумагопрядильное . . . . .	62	137661	65841	49598	1663	1134
11	Бумаготкацкое . . . . .	271	50805	40076	25847	691	437
12	Льнотренальное . . . . .	59	3526	1704	392	2	—
13	Льнопрядильное . . . . .	20	14287	9052	6671	480	412
14	Полотняное . . . . .	82	7557	7667	4125	464	261
15	Шелковое . . . . .	205	9993	9936	4854	89	99
16	Парчевое . . . . .	46	2382	2042	91	45	4
17	Ленточное . . . . .	9	766	479	296	6	—
18	Красильное и набивное . . . . .	268	58877	25358	4933	339	33
19	Отдѣлочное . . . . .	66	2759	2990	806	95	11
20	Клееночное . . . . .	22	1444	366	105	15	—
21	Канатное . . . . .	236	5049	6314	555	228	67
22	Шляпное . . . . .	28	655	285	161	37	33
23	Искусственныхъ цвѣтовъ . . . . .	3	17	7	18	6	10
24	Бумажное и картонное . . . . .	131	14374	8561	4614	173	170
25	Обойное . . . . .	27	1638	128	15	20	—
26	Разн. изд. изъ бумаги . . . . .	43	2452	822	1051	159	335
II. Производства по обраб. дер.		871	21482	20894	3088	968	191
27	Лѣсопильное . . . . .	423	15618	12824	190	147	—
28	Мебельное и столярное . . . . .	93	1748	2501	142	185	4
29	Изд. изъ дерева и дрѣв. массы . . . . .	56	1420	597	498	130	10
30	Пробочное . . . . .	13	1718	940	1140	65	16
31	Рогожное . . . . .	64	450	2986	1110	437	161
32	Смолян., скипид., дегт. . . . .	222	528	1046	8	4	—
III. Производства химическія.		521	18607	10991	4701	535	446
33	Химическ. и красил. веществъ . . . . .	219	12061	5216	453	16	10
34	Селитренное . . . . .	2	760	62	—	—	—
35	Поташное . . . . .	55	262	376	7	8	—
36	Синечное . . . . .	193	2282	4541	4207	413	432
37	Лаковое и сургучное . . . . .	32	1285	400	13	60	—
38	Косметическое . . . . .	20	1957	396	21	38	4
IV. По обработкѣ жив. продукт.		3431	62416	27924	3027	563	43
39	Салотопное и свѣчносальное . . . . .	439	5530	3365	396	81	13
40	Мыловаренное . . . . .	355	6703	1426	66	6	—
41	Стеариновое . . . . .	11	8608	1314	628	2	—
42	Воскобойное . . . . .	48	1077	227	89	4	—
43	Восковыхъ свѣчей . . . . .	249	4787	1108	89	74	3
44	Кожевенное . . . . .	893	30074	14553	594	13	7



въ 1887 году.

Привислянскія губерніи.						Кавказъ.						№
Число фабрикъ и заводовъ.	Сумма производ. въ тысячахъ руб.	Число рабочихъ.				Число фабрикъ и заводовъ.	Сумма производ. въ тысячахъ руб.	Число рабочихъ.				
		Взрослыхъ.		Малолѣтнихъ.				Взрослыхъ.		Малолѣт.		
		Мужчинъ.	Женщинъ.	Мальчикъ.	Дѣвочекъ.			Мужчинъ.	Женщинъ.	Мальчикъ.	Дѣвочекъ.	
644	91526	31731	27262	1528	1426	42	1370	1660	421	304	157	
—	—	—	—	—	—	1	196	100	—	—	—	1
61	12959	3253	2264	236	230	—	—	—	—	—	—	2
1	31	35	16	—	—	—	—	—	—	—	—	3
129	14396	5452	3076	103	76	—	—	—	—	—	—	4
—	—	—	—	—	—	—	—	—	—	—	—	5
138	6001	2410	1623	86	55	—	—	—	—	—	—	6
14	463	464	68	2	3	—	—	—	—	—	—	7
—	—	—	—	—	—	9	79	36	—	3	—	8
29	1301	601	884	30	64	—	—	—	—	—	—	9
36	30882	7290	7041	183	585	1	500	350	30	50	20	10
57	9547	2470	2506	60	144	—	—	—	—	—	—	11
—	—	—	—	—	—	—	—	—	—	—	—	12
—	—	—	—	—	—	—	—	—	—	—	—	13
6	520	3635	4224	142	190	—	—	—	—	—	—	14
7	519	298	147	—	—	29	586	1169	391	250	137	15
—	—	—	—	—	—	—	—	—	—	—	—	16
3	213	111	77	3	—	—	—	—	—	—	—	17
64	4819	2765	441	12	3	2	9	5	—	1	—	18
31	1612	1398	294	37	14	—	—	—	—	—	—	19
1	40	6	—	—	—	—	—	—	—	—	—	20
4	200	93	80	—	—	—	—	—	—	—	—	21
10	692	159	215	—	—	—	—	—	—	—	—	22
14	80	8	106	2	37	—	—	—	—	—	—	23
21	2127	1059	886	4	11	—	—	—	—	—	—	24
3	138	48	57	20	—	—	—	—	—	—	—	25
15	297	176	259	8	14	—	—	—	—	—	—	26
173	3101	3030	1298	193	149	38	1056	733	1	3	—	
114	1139	1111	10	3	10	25	247	465	1	3	—	27
30	1475	1371	1020	39	21	6	437	226	—	—	—	28
15	460	446	265	151	118	4	358	при дем. и жест. ян.	—	—	—	29
1	1	—	3	—	—	—	—	—	—	—	—	30
—	—	—	—	—	—	—	—	—	—	—	—	31
13	26	102	—	—	—	3	14	42	—	—	—	32
48	2077	611	417	7	14	8	544	2831	—	16	—	
30	1555	445	100	1	—	7	540	2829	—	16	—	33
—	—	—	—	—	—	—	—	—	—	—	—	34
—	—	—	—	—	—	—	—	—	—	—	—	35
13	170	134	262	6	14	—	—	—	—	—	—	36
—	—	—	—	—	—	—	—	—	—	85	—	37
5	352	32	55	—	—	1	4	2	—	—	—	38
307	9537	3101	361	30	2	139	1877	924	4	—	—	
13	44	14	—	—	—	3	85	42	—	—	—	39
50	481	135	10	2	—	33	295	93	2	1	—	40
3	942	110	102	—	—	1	113	25	1	3	—	41
2	1738	151	50	—	—	3	5	9	—	—	—	42
—	—	—	—	—	—	9	67	21	—	—	—	43
215	5864	2233	50	19	—	84	1296	714	—	81	—	44



		Европейская Россія.					
У	ПРОИЗВОДСТВА.	Число фабрикъ и заводовъ.	Сумма производ. въ тысячахъ руб.	Число рабочихъ.			
				Взрослыхъ.		Малолѣтнихъ.	
				Мужчинъ.	Женщинъ.	Мальчикъ.	Дѣвочекъ.
45	Издѣлій изъ кожи . . . . .	63	1676	1310	202	71	11
46	Костеобжигательное . . . . .	41	995	734	76	—	—
47	Овчинное и скорняжн. . . . .	219	1472	1982	452	67	2
48	Клееварное . . . . .	66	598	390	164	6	5
49	Щетин., волос., рогов. и пухов.	47	896	1160	171	70	2
	V. Производства извѣсти, кир- пичн., гончарн. и стеклянное . . .	1888	23080	48675	5097	3193	802
50	Алеб., известк. и цемент. . . . .	195	3371	4827	166	17	10
51	Кирпичное . . . . .	292	6833	20716	2321	403	96
52	Гончарное и изразцовое . . . . .	133	728	1516	27	67	—
53	Фарфоровое и фаянс. . . . .	46	3726	6537	1490	309	130
54	Стеклянное . . . . .	193	8034	14297	1043	2389	564
55	Графельное и каменотесное . . . .	29	388	782	50	8	2
	VI. Металлическ. и металлургич. . .	1105	88713	92989	1922	2140	74
56	Чугунолитейное . . . . .	157	2423	4283	3	274	6
57	Желѣзопередѣл., сталел. и рельс.	144	19197	20852	157	37	—
58	Машиностроительное . . . . .	302	41793	40701	180	643	27
59	Проволочное и гвоздильное . . . . .	59	8434	4411	190	228	10
60	Разн. метал. изд. . . . .	178	5850	15460	1127	523	20
61	Мѣдное и бронзовое . . . . .	178	7766	5748	199	257	2
62	Золот., серебр. и ювел. издѣл.	61	2391	1285	55	160	9
63	Колокольное . . . . .	26	859	249	11	18	—
	VII. Произв. питател. продуктовъ . .	6240	289778	54315	3588	956	88
64	Мукомельное . . . . .	4029	126352	22992	375	231	19
65	Крупяное . . . . .	361	5631	1118	20	5	—
66	Маслобойное . . . . .	539	13687	4946	159	118	3
67	Крахмальное . . . . .	136	1493	2285	107	50	4
69	Паточное . . . . .	46	523	550	48	5	4
68	Солодовенное . . . . .	52	374	196	1	—	—
70	Макаронные, прянич. и конд. . . . .	207	8574	2949	814	172	18
71	Цикорное и горчичное . . . . .	23	767	219	67	32	17
72	Консервное . . . . .	98	788	816	36	16	—
73	Солеварное и солемольное . . . . .	55	2963	3197	183	132	—
74	Сахарорафинадное . . . . .	29	67416	9905	794	109	16
75	Сыроварное . . . . .	176	622	401	221	7	3
76	Дрожжевое . . . . .	61	2279	308	10	—	—
77	Уксусное . . . . .	31	302	140	1	1	—
78	Искус. минер. водъ . . . . .	146	1432	785	32	19	—
79	Водочное . . . . .	251	56575	3508	720	59	4
	VIII. Производства, не вошедшія въ предыдущ. группы . . . . .	231	16669	7645	1391	295	9
80	Эквиважное . . . . .	118	1569	2012	—	211	—
81	Резиновое . . . . .	5	7114	1068	1073	5	2
82	Минерал. маслѣ и асфальт. . . . .	62	4105	1481	41	10	5
83	Пороховое и истонное . . . . .	9	2627	1862	182	30	—
84	Каранд. и аспидн. досокъ . . . . .	3	104	126	34	2	2
85	Музыкал. инструм . . . . .	34	1150	1096	61	37	—
	<b>ВСЕГО</b> . . . . .	16667	911018	477750	152049	15498	6096
	Сверхъ того мелк. зав. съ годов. производител. менѣе 1000 р.	47717					

Привислянскія губерніи,						Кавказъ.						№
Число фабрикъ и заводовъ.	Сумма производ. въ тысячахъ руб.	Число рабочихъ.				Число фабрикъ и заводовъ.	Сумма производ. въ тысячахъ руб.	Число рабочихъ.				
		Взрослыхъ.		Малолѣтнихъ.				Взрослыхъ.		Малолѣт.		
		Мужчинъ.	Женщинъ.	Мальчик.	Дѣвочекъ.			Мужчинъ.	Женщинъ.	Мальчик.	Дѣвочекъ.	
2	42	20	18	—	—	—	—	—	—	—	—	45
9	164	188	29	1	—	1	5	4	—	—	—	46
—	—	—	—	—	—	3	8	11	—	—	—	47
2	24	23	2	—	—	2	3	5	—	—	—	48
11	239	227	100	8	2	—	—	—	—	—	—	49
251	3924	5462	1111	269	148	178	1377	1709	27	52	18	50
21	662	659	137	—	—	14	863	347	—	—	—	51
158	1323	2435	582	67	68	159	451	1279	24	42	18	52
24	117	153	15	7	—	4	3	8	—	—	—	53
8	350	486	167	11	10	—	—	—	—	—	—	54
31	1357	1625	209	175	70	1	60	75	3	10	—	55
9	115	104	1	9	—	—	—	—	—	—	—	56
232	20466	12771	906	205	39	33	3131	1624	3	172	—	57
15	234	295	—	3	—	9	665	478	3	55	—	58
26	6323	2526	—	12	—	—	—	—	—	—	—	59
68	7616	5405	35	39	—	10	311	410	—	86	—	60
16	2471	1379	67	34	—	—	—	—	—	—	—	61
74	2314	2028	400	93	39	6	2082	588	—	—	—	62
22	682	444	155	13	—	8	72	148	—	31	—	63
10	824	693	249	11	—	—	—	—	—	—	—	64
1	2	1	—	—	—	—	—	—	—	—	—	65
592	32922	13871	2260	77	46	415	4874	1530	26	20	—	66
382	12993	1993	24	13	—	335	4097	1190	26	5	—	67
3	17	при муко	мошь	няхъ.	—	6	12	15	—	—	—	68
49	762	197	6	14	—	26	101	108	—	1	—	69
27	393	258	64	1	—	—	—	—	—	—	—	70
—	—	—	—	—	—	—	—	—	—	—	—	71
1	15	9	—	—	—	—	—	—	—	—	—	72
8	476	148	41	14	—	3	25	10	—	7	—	73
13	335	148	87	8	30	—	—	—	—	—	—	74
—	—	—	—	—	—	—	—	—	—	—	—	75
1	5	17	—	—	—	—	—	—	—	—	—	76
28	12925	10604	1924	16	2	—	—	—	—	—	—	77
6	15	8	1	—	—	5	45	11	—	—	—	78
2	164	10	6	—	—	—	—	—	—	—	—	79
11	35	29	—	—	—	—	—	—	—	—	—	80
13	77	79	12	1	—	27	89	85	—	2	—	81
48	4683	371	95	10	14	13	505	116	—	5	—	82
—	—	—	—	—	—	—	—	—	—	—	—	83
42	493	502	22	15	4	143	14104	3960	8	72	—	84
18	164	213	—	6	—	5	28	59	—	—	—	85
1	58	16	7	—	—	—	—	—	—	—	—	86
12	134	145	—	—	—	133	14066	3880	8	72	—	87
—	—	—	—	—	—	—	—	—	—	—	—	88
2	22	27	15	8	4	—	—	—	—	—	—	89
9	115	101	—	1	—	5	10	21	—	—	—	90
2289	164046	71079	30637	2324	1828	996	28333	14971	490	724	175	91
5067	—	—	7211	—	—	1065	—	—	2733	—	—	92



		Сибирь и Туркестанскій край.					
№	ПРОИЗВОДСТВА.	Число фабрикъ и заводовъ.	Сумма произ- водства въ ты- сячахъ рублей	Число рабочихъ.			
				Взрослыхъ.		Малолѣтнихъ.	
				Мужчин.	Женщин.	Мальчик.	Дѣвочекъ.
	<b>I. По обработкѣ волок. вещ.</b>	30	1851	1225	540	214	187
1	Шерстемойное . . . . .	4	195	245	315	145	170
2	Шерстопрядильное . . . . .	—	—	—	—	—	—
3	Ковровое . . . . .	—	—	—	—	—	—
4	Шерстоткацкое . . . . .	—	—	—	—	—	—
5	Войлочное . . . . .	3	7	22	—	8	—
6	Суконное . . . . .	3	324	570	200	61	17
7	Вязаныхъ издѣлій . . . . .	—	—	—	—	—	—
8	Ватное . . . . .	12	1281	242	—	—	—
9	Тесемочное и басонное . . . . .	—	—	—	—	—	—
10	Бумагопрядильное . . . . .	—	—	—	—	—	—
11	Бумаготкацкое . . . . .	—	—	—	—	—	—
12	Льнотрепальное . . . . .	—	—	—	—	—	—
13	Льнопрядильное . . . . .	—	—	—	—	—	—
14	Полотняное . . . . .	—	—	—	—	—	—
15	Шелковое . . . . .	2	30	120	25	—	—
16	Парчевое . . . . .	—	—	—	—	—	—
17	Ленточное . . . . .	—	—	—	—	—	—
18	Красильное и набивное . . . . .	—	—	—	—	—	—
19	Отдѣлочное . . . . .	—	—	—	—	—	—
20	Клееночное . . . . .	—	—	—	—	—	—
21	Канатное . . . . .	4	10	23	—	—	—
22	Шляпное . . . . .	—	—	—	—	—	—
23	Искусственныхъ цвѣтовъ . . . . .	—	—	—	—	—	—
24	Бумажное и картонное . . . . .	2	4	3	—	—	—
25	Обойное . . . . .	—	—	—	—	—	—
26	Разн. издѣл. изъ бумаги . . . . .	—	—	—	—	—	—
	<b>II. Производства по обраб. дер.</b>	11	49	51	2	2	—
27	Лѣсопильное . . . . .	5	37	27	1	—	—
28	Мебельное и столярное . . . . .	4	8	19	—	2	—
29	Изд. изъ дерева и др. массъ . . . . .	—	—	—	—	—	—
30	Пробочное . . . . .	—	—	—	—	—	—
31	Рогожное . . . . .	—	—	—	—	—	—
32	Смолян, скипид., дегт. . . . .	2	4	5	1	—	—
	<b>III. Производства химическія</b>	11	281	330	66	69	—
33	Химическ. и красил. веществъ . . . . .	3	155	124	5	—	—
34	Селитренное . . . . .	—	—	—	—	—	—
35	Поташное . . . . .	—	—	—	—	—	—
36	Спичечное . . . . .	8	126	206	61	69	—
37	Лаковое и сургучное . . . . .	—	—	—	—	—	—
38	Косметическое . . . . .	—	—	—	—	—	—
	<b>IV По обработкѣ жив. продукт.</b>	548	5665	2626	68	168	—
39	Салотопное и свѣчносальное . . . . .	100	877	335	6	9	—
40	Мыловаренное . . . . .	52	281	165	2	11	—
41	Стеариновое . . . . .	—	—	—	—	—	—
42	Воскобойное . . . . .	—	—	—	—	—	—
43	Восковыхъ свѣчей . . . . .	10	125	28	—	3	—
44	Кожевенное . . . . .	335	2630	1716	60	19	—
45	Издѣлій изъ кожи . . . . .	4	39	32	—	5	—



Число фабрикъ и заводовъ.	Сумма произ-водства въ ты-сячахъ рублей.	Число рабочихъ.				Изъ числа лицъ, заведывающихъ фабричнымъ производствомъ было:				№
		Взрослыхъ.		Малолѣтнихъ.		Русскихъ.		Иностранцевъ.		
		Мужчинъ.	Женщинъ.	Мальчи-не.	Дѣвочки.	Техни-ковъ.	Не получ. технич. образов.	Техни-ковъ.	Не получ. технич. образов.	
3096	485020	248883	154458	8894	6213	260	2902	156	468	
67	7154	1034	2619	218	381	—	33	—	1	1
118	19413	6459	4612	452	487	11	112	7	45	2
7	946	681	148	15	5	—	7	—	1	3
244	34345	16937	7923	384	149	5	225	10	39	4
50	358	713	75	92	17	—	49	—	1	5
522	43900	16329	15396	1692	945	27	457	14	123	6
46	1569	990	908	22	31	—	40	—	11	7
74	2289	959	160	14	—	—	72	—	—	8
78	3290	1967	1708	121	137	1	71	3	19	9
99	169043	73481	56669	2496	1739	56	69	39	83	10
328	60352	42546	28353	751	581	11	352	9	17	11
59	3526	1704	392	2	—	—	64	1	3	12
20	14287	9052	6671	480	412	8	11	5	9	13
88	12766	11302	8349	606	451	2	93	2	5	14
243	11128	11523	5417	339	236	4	244	12	10	15
46	2382	2042	91	45	4	—	45	—	—	16
12	979	590	373	9	—	—	9	—	4	17
334	63705	28128	5374	352	36	97	366	25	48	18
97	4371	4388	1100	132	25	4	80	3	17	19
23	1484	372	105	15	—	—	16	—	3	20
244	5259	6430	635	228	67	—	230	2	5	21
38	1347	444	376	37	33	1	29	3	7	22
17	97	15	124	8	47	—	18	—	—	23
154	16505	9623	5500	177	181	30	127	18	14	24
30	1776	176	72	40	—	1	29	1	2	25
58	2749	998	1308	167	249	2	54	2	1	26
1093	25688	24708	4389	1166	340	61	883	22	76	
567	17041	14427	202	153	10	47	444	19	46	27
133	3668	4117	1162	226	25	5	99	2	23	28
75	2238	1043	763	281	128	4	33	—	3	29
14	1719	940	1143	65	16	1	7	1	4	30
64	450	2986	1110	437	161	—	64	—	—	31
240	572	1195	9	4	—	4	236	—	—	32
588	21509	14763	5184	627	460	57	489	41	44	
259	14311	8614	558	33	10	49	190	36	31	33
2	760	62	—	—	—	—	—	2	—	34
55	262	376	7	8	—	1	53	—	—	35
214	2578	4881	4530	488	446	5	205	2	3	36
32	1285	400	13	60	—	—	19	—	3	37
26	2313	430	76	38	4	2	22	1	7	38
4425	79495	34625	3460	746	45	31	4338	20	54	
555	6535	3756	402	90	13	2	512	1	3	39
490	7760	1819	80	20	—	7	447	5	6	40
15	9663	1449	731	5	—	5	7	3	2	41
53	2820	387	139	4	—	1	52	2	1	42
268	4979	1157	89	77	3	—	271	—	—	43
2527	39864	19621	805	301	7	8	2581	5	29	44
69	1757	1362	220	76	11	—	69	—	3	45

## Сибирь и Туркестанскій край.

№	ПРОИЗВОДСТВА.	Число фабрикъ и заводовъ.	Сумма произ- водства въ ты- сячахъ рублей.	Число рабочихъ.			
				Взрослыхъ.		Малолѣтнихъ.	
				Мужчинъ.	Женщинъ.	Мальчикъ.	Дѣвочекъ.
46	Костеобжигательное . . . . .	—	—	—	—	—	—
47	Овчинное и скорняжи. . . . .	42	1698	289	—	21	—
48	Клееварное . . . . .	5	15	61	—	—	—
49	Щетин., волос., рогов. и пухов. V. Производства извести, кир- пичн., гончарн. и стеклянное . . . . .	63	584	1214	132	23	14
50	Алеб., известк. и цемент. . . . .	5	27	49	—	—	—
51	Кирпичное . . . . .	43	108	462	82	5	—
52	Гончарное и изразцовое . . . . .	2	3	7	—	—	—
53	Фарфоровое и фаянсовое . . . . .	1	140	164	30	—	—
54	Стеклоное . . . . .	12	306	532	20	18	14
55	Гранильное и каменотесное . . . . .	—	—	—	—	—	—
	VI. Металлическ. и металлург. . . . .	7	332	393	21	33	10
56	Чугуннолитейное . . . . .	1	2	12	—	—	—
57	Желѣзопередѣл. сталел. и рельс. . . . .	1	104	70	21	31	10
58	Машиностроительное . . . . .	2	222	302	—	—	—
59	Проволочное и гвоздильное . . . . .	—	—	—	—	—	—
60	Разн. метал. издѣл. . . . .	1	1	4	—	—	—
61	Мѣдное и бронзовое. . . . .	1	2	3	—	2	—
62	Золот., серебр. и ювел. издѣл. . . . .	—	—	—	—	—	—
63	Колокольное . . . . .	1	1	2	—	—	—
	VII. Произв. питател. продукт. . . . .	622	8080	2696	39	78	1
64	Мукомольное . . . . .	533	6018	1474	13	19	—
65	Крупяное . . . . .	—	—	—	—	—	—
66	Маслобойное . . . . .	16	37	54	—	10	—
67	Крахмальное . . . . .	—	—	—	—	—	—
68	Паточное . . . . .	11	93	243	5	22	—
69	Солодовенное . . . . .	—	—	—	—	—	—
70	Макаронныя прянич. и конд. . . . .	10	120	45	4	26	—
71	Цикорное и горчичное . . . . .	—	—	—	—	—	—
72	Консервное . . . . .	—	—	—	—	—	—
73	Солеварное и солемольное. . . . .	10	500	426	13	—	—
74	Сахарорафинадное . . . . .	—	—	—	—	—	—
75	Сыроварное . . . . .	—	—	—	—	—	—
76	Дрожжевое . . . . .	5	27	18	—	—	1
77	Уксусное . . . . .	1	2	1	—	—	—
78	Искус. минер. водъ . . . . .	4	18	19	—	—	—
79	Водочное . . . . .	32	1265	416	4	1	—
	VIII. Производства, не вошедшія въ предыдущ. группы . . . . .	3	13	33	—	—	—
80	Экипажное . . . . .	1	1	2	—	—	—
81	Резиновое . . . . .	—	—	—	—	—	—
82	Минерал. маслѣ и асфальт. . . . .	2	12	31	—	—	—
83	Пороховое и пистонное . . . . .	—	—	—	—	—	—
84	Каранд. и асидн. досокъ . . . . .	—	—	—	—	—	—
85	Музыкал. инструм. . . . .	—	—	—	—	—	—
	<b>ВСЕГО</b> . . . . .	<b>1295</b>	<b>16855</b>	<b>8568</b>	<b>868</b>	<b>487</b>	<b>212</b>
	Сверхъ того мелк. зав. съ годов. производител. менѣе 1000 р. . . . .	629	—	—	—	—	—



Число фабрик и заводовъ.	Сумма произ- водства въ ты- сячахъ рублей.	Число рабочихъ.				Изъ числа лицъ, зачисляющихся фабричнымъ производствомъ было:				№
		Взрослыхъ.		Малолѣтнихъ.		Русскихъ.		Иностранцевъ.		
		Мужчинъ.	Женщинъ.	Мальчикъ.	Дѣвочекъ.	Техни- ковъ.	Не получ. технич. образов.	Техни- ковъ.	Не получ. технич. образов.	
51	1164	926	105	1	—	6	35	4	5	46
264	3178	2282	452	88	2	—	242	—	—	47
75	640	479	166	6	5	2	63	—	2	48
58	1135	1387	271	78	4	—	59	—	3	49
2380	28965	57060	6367	3537	982	72	2165	20	146	
235	4923	5882	303	17	10	18	191	5	7	50
1652	8715	24892	3009	517	182	20	1518	2	103	51
163	851	1684	42	74	—	—	152	3	14	52
55	4216	7187	1687	320	140	11	49	1	1	53
237	9757	16529	1275	2592	648	18	225	8	20	54
38	503	886	51	17	2	5	30	1	1	55
1377	112642	107777	2852	2550	123	269	1158	159	149	
182	3324	5068	6	332	6	21	157	19	12	56
171	25624	23448	178	80	10	28	154	7	12	57
382	49943	46818	215	768	27	137	248	96	70	58
75	10905	5790	257	262	10	12	48	12	8	59
259	10247	18080	1527	616	59	59	270	20	29	60
209	8522	6343	354	303	2	8	188	4	13	61
71	3215	1978	304	171	9	3	65	1	5	62
28	862	252	11	18	—	1	28	—	—	63
7869	335654	72412	5913	1131	135	172	6816	66	286	
5279	149460	27649	438	268	19	33	4570	20	95	64
370	5660	1133	20	5	—	—	304	—	—	65
630	14587	5300	165	143	3	10	613	3	9	66
163	1886	2543	171	51	4	5	145	8	6	67
57	616	793	53	27	4	1	55	—	—	68
53	389	205	1	—	—	—	50	—	—	69
228	9195	3152	859	219	18	—	190	4	37	70
36	1102	367	154	40	47	—	30	1	4	71
98	788	816	36	16	—	—	88	2	8	72
66	3468	3640	196	132	—	8	67	—	—	73
57	80368	20509	2788	125	18	24	56	16	19	74
187	682	420	222	7	3	16	94	1	78	75
68	2470	336	16	—	1	—	35	1	2	76
43	339	170	1	1	—	1	40	—	2	77
190	1616	968	44	22	—	63	118	4	10	78
344	63028	4411	819	75	18	11	361	6	15	79
419	31279	12140	1421	382	13	—	—	—	—	
142	1763	2286	—	217	—	6	125	3	8	80
6	7172	1084	1080	5	2	2	6	—	—	81
209	18317	5537	49	82	5	34	157	10	21	82
9	2627	1862	182	30	—	6	3	1	—	83
5	126	153	49	10	6	—	4	—	1	84
48	1275	1218	61	38	—	7	37	—	5	85
21247	1120252	572368	184044	19033	8311	977	19083	498	1258	
54468	—	—	91681	—	—	—	—	—	—	



Общій сводъ данныхъ о горнозаводской производительности  
въ 1883—87 гг., въ пудахъ.

	1883	1884	1885	1886	1887
Шлихового золота . . . . .	2182	2178	2016	2042	2128
Бликового серебра . . . . .	450	590	687	810 <sup>1</sup> / <sub>4</sub>	939
Сырой платины . . . . .	215	137	158	263 <sup>1</sup> / <sub>2</sub>	269
Чистаго золота . . . . .	1848 <sup>1</sup> / <sub>10</sub>	1878 <sup>3</sup> / <sub>4</sub>	1717 <sup>3</sup> / <sub>4</sub>	1720	1898
Чистаго серебра . . . . .	609 <sup>1</sup> / <sub>2</sub>	756 <sup>3</sup> / <sub>4</sub>	683 <sup>1</sup> / <sub>2</sub>	913 <sup>3</sup> / <sub>4</sub>	1043
Мѣди . . . . .	265939	379687	288258	279056	304607
Свинца . . . . .	33164	38605	43651	47461	60428
Олова . . . . .	1117	765	860	1038	629
Цинка . . . . .	223825	263646	279942	256133	221250
Чугуна . . . . .	29406931	31105612	32205504	32484417	37389271
Желѣза . . . . .	19707294	22114166	22117284	22161338	22551902
Стали . . . . .	13545984	12635197	11776277	14761329	13765537
Угля . . . . .	242798645	239921295	260577779	279393439	276778774
Сѣры . . . . .	70924	46136	108733	72000	88292
Соли . . . . .	69472248	62501311	69180425	73006081	70616163
Нефти сырой . . . . .	60375970	90229811	116258915	120410927	166868759
Нефтяныхъ продукт. . . . .	18610220	23896890	37153086	41025086	50354464
Ртуту . . . . .	—	—	—	—	3911

Производство соли въ 1863—87 гг. въ пуд.

	Каменной	Самосадочной.	Выварочной.	Итого.
1863	2188702	20300336	8440406	30929443
1864	1402944	12578592	8177753	22159289
1865	1602986	20193178	8842592	30638756
1866	2465416	25487679	11517167	39470262
1867	3245902	28891419	12088754	44226075
1868	3780286	19791268	13226691	36798245
1869	3050226	23917372	12809328	39776926
1870	2887319	13961247	12164892	29013458
1871	3067043	13157015	11653605	27877663
1872	4647926	23084864	11979511	39712301
1873	2036686	35815971	11546053	49398530
1874	3335199	30130613	13481706	46947518
1875	4006388	19495429	14489582	37991399
1876	3324437	26991103	13424257	43739797
1877	2029397	15676041	11246747	28952185
1878	3877443	30272271	13568814	47718528
1879	4704613	31470871	13754405	49929889
1880	2875356	29463980	15232580	47571916
1881	4200750	29713296	16820300	50934346
1882	5538911	79059270	17171424	101764605
1883	7301846	44173046	17997356	69472248
1884	9613514	32724750	20136047	62474311
1885	11154950	36078343	21947132	69180425
1886	14045856	38289486	20730739	73096081
1887	15950794	37148332	17517047	70516173

Производство, привозъ и вывозъ нефти и произведеній изъ нея (въ пудахъ).

	Производство.		По внешней торговлѣ.		
	Нефти.	Керосина.	Привозъ.	Вывозъ.	Перевѣсъ привоза — или вывоза +
1872	1535981	518546	1790335	—	—
1873	4176885	1254441	2705016	32553	— 2672463
1874	5208710	1460596	2527561	89141	— 2438420
1875	8174449	2227704	2660408	131489	— 2258919
1876	10302454	3039682	2665679	90354	— 2575325
1877	12511133	4640198	1701864	63146	— 1638718
1878	15324167	6285133	1998377	80605	— 1917772
1879	21475969	6607087	1869703	275631	— 913516
1880	21497995	7946253	1117392	203876	— 1594072
1881	40474731	12840656	1300298	267332	— 1032966
1882	50507723	16427776	1033294	907082	— 126212
1883	60375970	15145401	477801	3605069	+ 3127268
1884	90229812	20340544	290573	6912674	+ 6622101
1885	116258915	34148176	119856	10830353	+ 10710496
1886	120410927	37837306	43660	15009273	+ 14965613
1887	166868759	46108648	69332	18987222	+ 18917890

Производство, привозъ, вывозъ и потребленіе каменнаго угля, чугуна, желѣза и стали въ 1873—87 г.г. (въ пудахъ).

Г О Д Ы.	К а м е н н ы й у г о л ь.						Ч у г у н ы й.				%/загранич-наго.
	Привозъ.	Вывозъ.	Потребленіе.	% произв.-ства.	% загранич-наго.	Привозъ.	Привозъ.	Вывозъ.	Потребленіе.	% произв.-ства.	
1873	71586328	49980148	121566476	58,8 <sup>0/0</sup>	41,2 <sup>0/0</sup>	2334657	23664317	56474	25942500	91,2 <sup>0/0</sup>	8,8 <sup>0/0</sup>
1874	78795093	62611666	141075244	55,1	44,9	2745215	23122772	541	25917446	89,2	10,8
1875	103772688	61200280	164903422	63,0	37,0	3508069	26061323	20	28339506	91,9	8,1
1876	111299028	88237761	199502314	55,8	44,2	2965032	26956850	380	29921102	90,0	10,0
1877	109137094	87864923	196891039	55,4	44,6	3229269	24403319	32	27632588	88,3	11,7
1878	153981727	108110396	261994227	58,8	41,2	6400298	25472540	725	31796852	79,7	20,3
1879	178238013	87900929	266005570	67,0	33,0	11317715	26412806	111014	37619507	70,2	29,8
1880	200784874	114968237	315753111	63,6	36,4	15036912	27375370	186674	42225708	64,8	35,2
1881	213258477	108317021	321549580	66,3	33,7	14059242	28661720	6	42720956	67,0	33,0
1882	230193536	102771325	332961861	69,1	30,9	12742188	28237027	972	40978243	68,8	31,2
1883	242798645	132054431	374816785	64,7	35,3	14496483	29406931	4146	43898968	66,9	33,1
1884	239921295	112556222	352376181	68,1	31,9	17534590	31105612	8382	48631820	64,0	36,0
1885	260577779	106343615	366738637	71,0	29,0	12240298	32205504	8646	44437156	72,0	28,0
1886	279393439	107089600	386208738	72,0	28,0	16178802	32484417	8217	48655002	66,0	34,0
1887	276778774	87001160	363485709	76,1	23,9	7877613	37389271	6485	45260379	82,6	17,4
Среднія годовыя.	94918046	69978955	164787699	57,5	42,5	2966448	24841716	11489	27550708	96,9	3,1
1873—77	195291325	104413582	299653470	65,2	34,8	11911271	27131894	59878	39068253	69,7	30,3
1878—82	259893986	109008906	368725210	70,5	29,5	13655557	32518347	7235	46176597	70,4	29,6



Производ-ство.	Привозъ.	Вывозъ.	Потребленіе.		С т а л ь.		Привозъ.	Вывозъ.	Потребленіе.	% производ-ства.	% загранич-наго.	Производ-ство.	Привозъ.	Вывозъ.	Потребленіе.	% производ-ства.	% загранич-ной.	Г о д ы.
			Производ-ство.	% производ-ства.	Привозъ.	% загранич-ной.												
15584970	13512040	1033497	28063513	55,5%	44,5%	546033	2161879	2282	2705630	20,2%	79,8%	2161879	2282	2705630	20,2%	79,8%	1873	
18269281	11677644	452832	29762471	61,0	39,0	526788	6111561	7017	6631322	7,9	92,1	6111561	7017	6631322	7,9	92,1	1874	
18547659	10800774	370154	28978279	62,4	37,6	789253	8012882	16163	2948850	20,7	73,3	8012882	16163	2948850	20,7	73,3	1875	
17869305	8622736	953494	25543427	69,9	30,1	1095320	10320349	14673	11400433	9,5	90,5	10320349	14673	11400433	9,5	90,5	1876	
16263465	5558884	265902	21548819	75,4	24,6	2702863	11094069	14816	13782116	19,6	80,4	11094069	14816	13782116	19,6	80,4	1877	
16697990	7533259	381541	23649672	70,6	29,4	3921274	10571310	15263	14477321	27,1	72,9	10571310	15263	14477321	27,1	72,9	1878	
17100892	8626725	644138	25083954	68,1	31,9	12820182	6414942	16320	19219434	66,6	33,4	6414942	16320	19219434	66,6	33,4	1879	
17830531	9382993	8072255*)	19098269	93,8	6,2	18761098	4048232	9565	22799765	82,3	17,7	4048232	9565	22799765	82,3	17,7	1880	
17839199	6884990	311623	24412566	73,0	27,0	17907380	1448526	10798	19345108	92,6	7,4	1448526	10798	19345108	92,6	7,4	1881	
18151810	6605269	354416	24402663	74,3	25,7	15120242	463438	10481	15573199	97,1	2,9	15120242	10481	15573199	97,1	2,9	1882	
19707294	6572637	244700	26035231	75,6	24,4	13545984	314426	8858	13851552	97,7	2,3	314426	8858	13851552	97,7	2,3	1883	
22114166	6264493	305381	28073278	78,0	22,0	12635197	475606	9894	1310909	96,0	4,0	475606	9894	1310909	96,0	4,0	1884	
22117288	5168008	350581	26934711	82,0	18,0	11776277	383999	10345	12154444	96,0	4,0	383999	10345	12154444	96,0	4,0	1885	
22161337	4781021	441384	26500975	81,0	19,0	14761329	709667	19611	15446563	95,0	5,0	709667	19611	15446563	95,0	5,0	1886	
22551902	3377256	362672	25566486	88,2	11,8	13765537	466384	14776	14218637	96,8	3,2	466384	14776	14218637	96,8	3,2	1887	
17306936	10034416	615176	26779302	64,7	35,3	1131729	7540148	10990	7493670	15,1	84,9	7540148	10990	7493670	15,1	84,9	1873—77	
17524084	7806647	1952795	23329425	75,1	24,9	13706161	4589289	12485	18282965	75,0	25,0	4589289	12485	18282965	75,0	25,0	1878—82	
21730397	5561329	340944	26622136	81,7	18,3	13296865	457016	12699	13754301	96,6	3,4	457016	12699	13754301	96,6	3,4	1883—87	

\*) Главнѣмъ образомъ старѣе рельсы.

Вывозъ по внѣшней торговлѣ чрезъ Европей

ПРЕДМЕТЫ ВЫВОЗА.

I. Жизненныхъ припасовъ:

- 1. Хлѣбовъ: а) пшеницы
- б) ржи
- в) ячменя
- г) овса
- д) кукурузы
- е) прочихъ хлѣбовъ
- 2. Рыбныхъ товаровъ
- 3. Масла и яицъ
- 4. Спирта и вина хлѣбнаго
- 5. Прочихъ жизненныхъ припасовъ

Итого.

II. Сырыхъ и полуобработанныхъ матеріаловъ:

- 1. Лѣсныхъ товаровъ
- 2. Металловъ не въ дѣлѣ
- 3. Масличныхъ сѣмянъ: а) льняныхъ
- б) конопляныхъ
- в) прочихъ
- 4. Льна
- 5. Пеньки
- 6. Льняной и пеньковой пряжи
- 7. Сала
- 8. Кожи
- 9. Щетины и перьевъ
- 10. Шерсти
- 11. Мягкой рухляди
- 12. Прочихъ матеріаловъ

Итого.

III. Животныхъ:

- 1. Лошадей и крупнаго скота
- 2. Мелкаго скота
- 3. Разныхъ животныхъ и птицъ

Итого.

IV. Издѣлій фабричныхъ, заводскихъ и ремесленныхъ:

- 1. Льняныхъ и пеньковыхъ издѣлій
- 2. Прочихъ издѣлій.

Итого.

Всего.

скую границу, въ 1,000 кредитныхъ рублей.

Среднія годовыя за пятилѣтія.			1884	1885	1886	1887	1888
1872—76	1877—81	1882—86					
93455	152599	140383	129932	144671	90715	140041	220409
47784	73951	58260	66238	58317	47550	54363	66928
8841	18015	27786	28980	24907	25953	34667	47221
18497	39091	41610	52773	29633	26457	40686	55325
1984	6298	11260	14433	6128	12644	19339	11227
8472	14766	16346	18025	16394	13688	18483	28317
1130	1788	3596	4468	2821	2965	3918	4486
1795	2900	5692	5782	6061	8025	11336	16208
3633	3358	7974	5860	7993	9163	8913	7962
2488	7583	10716	6479	22266	15512	18913	18878
188079	308349	323623	332970	319191	252572	350640	476661
28834	29915	31687	35156	26470	23754	27306	38408
2169	2312	1886	1218	2138	1889	2005	1533
26856	33854	22355	21452	8608	14545	26871	27536
574	1227	1121	945	1564	988	1184	2293
2580	6378	3906	3502	2588	3124	6617	6411
43887	67932	58755	64791	52976	42932	53037	67206
11494	16861	14962	14195	13621	11990	20292	17697
3890	1478	1452	1245	611	494	764	462
2928	3033	1358	1220	873	1103	907	931
3238	3515	4707	4527	4125	5171	6079	5316
5265	5157	7087	6700	6935	7078	9373	11730
11904	14968	16578	15712	12585	21277	15695	14350
2413	3385	3762	3785	2841	4809	3175	3803
10147	13717	20641	22488	21329	20685	20042	21512
156179	203732	190257	196936	157264	160839	193262	219188
4128	3461	5152	5408	6117	5496	5641	6050
7728	12008	7788	6675	6055	3434	2896	2892
441	871	1847	1668	1959	2400	3454	3913
12297	16340	14787	13751	14131	11330	11991	12855
1695	1762	1818	1758	1477	1604	1646	1909
3444	3611	6213	5090	5883	10170	10981	16534
5159	5373	8031	6848	7360	11774	12627	18443
361696	533794	536698	550505	497946	436515	568520	727147



Привозъ по внѣшней торговлѣ чрезъ Европѣй

ПРЕДМЕТЫ ПРИВОЗА.

I. Жизненныхъ припасовъ:

1. Хлѣбныхъ припасовъ:	а) риса	152500	20180	172320
	б) хлѣба въ зернѣ и муки всякой	47870	14210	33660
2. Овощей и фруктовъ		841	1820	979
3. Рыбы всякой		1820	1820	3640
4. Сыра		1820	1820	3640
5. Колоніальныхъ товаровъ:	а) чая	841	1820	2661
	б) сахара	1820	1820	3640
	в) кофе	1820	1820	3640
	г) проч. колоніальн. товар и приностей.	1820	1820	3640
	д) табака	1820	1820	3640
6. Напитковъ.				
7. Соли поваренной				
8. Остальныхъ съѣстныхъ припасовъ				

Итого.

II. Сырыхъ и полуобработанныхъ матеріаловъ:

1. Прядильныхъ и ткацкихъ матеріаловъ:	а) хлопца	1820	1820	3640
	б) бумажной пряжи	1820	1820	3640
	в) шерсти	1820	1820	3640
	г) шелка	1820	1820	3640
2. Растительныхъ и животныхъ матеріаловъ				
3. Москатильныхъ товаровъ:	а) красокъ	1820	1820	3640
	б) химическихъ продуктовъ	1820	1820	3640
	в) масла деревяннаго	1820	1820	3640
	г) масла освѣтительнаго	1820	1820	3640
4. Каменнаго угля, кокса и торфа.				
5. Металловъ не въ дѣлѣ				
6. Остальныхъ матеріаловъ				

Итого.

III. Животныхъ

IV. Издѣлій фабричныхъ, заводскихъ и ремесленныхъ

1. Хлопчато-бумажныхъ				
2. Льняныхъ и пеньковыхъ				
3. Шерстяныхъ				
4. Шелковыхъ				
5. Металлическихъ				
6. Стекланыхъ, глиняныхъ и каменныхъ				
7. Деревянныхъ				
8. Машинъ и аппаратовъ всякихъ				
9. Остальныхъ.				

Итого.

Всего

скую границу въ 1000 кредитныхъ рублей.

Среднія и годовыя за пятилѣтія.			1884	1885	1886	1887	1888
1872—76	1877—81	1882—86					
1773	2121	2590	3130	2458	1434	228	312
1638	2632	3777	3640	4498	3630	2144	1461
11768	10010	11262	11915	10208	9117	6500	6262
6178	6736	9403	10291	7677	8723	8191	7692
1072	829	953	1003	915	820	720	674
35498	38676	44475	56898	29245	35693	15153	14434
2878	5	111	4	6	1	2	2
5335	5798	7253	8609	7429	6051	4079	5207
1761	2092	2557	2607	2417	2265	2060	2269
10224	5189	5031	4937	4742	4346	3758	2409
17391	12298	16135	21555	12696	10209	9345	9240
7398	5927	3504	3244	1120	631	293	228
1714	1640	1540	1448	1857	1156	1253	736
104637	93953	108591	129291	85268	84076	53726	50926
45982	59934	76082	76176	65967	71986	96437	68248
13899	18049	9950	8570	7775	7690	9826	10222
15482	22833	21952	18607	21449	18555	17524	24573
7885	10216	8946	9981	6759	6778	7896	11162
15019	20629	25892	27120	25307	25985	23234	27255
14870	16118	18145	22127	15038	12973	13017	15226
10252	17772	16672	14847	13705	12821	12449	12051
11493	11911	12380	14564	10636	8976	8061	7046
8107	5119	1028	713	362	128	56	56
10242	15050	15686	15955	15451	13458	11341	13063
41132	53438	29420	31707	25004	25202	17922	17152
12326	13903	18461	22292	15425	13933	12990	14474
206690	264972	254614	262659	222878	218485	230754	220528
270	140	435	324	702	616	499	640
6268	4677	3598	3384	2972	2312	1764	1542
5916	7012	3758	3823	4161	3937	2163	1648
13097	9842	5850	5467	4617	3682	2708	2331
5943	2733	2047	2246	1966	1599	1431	1419
34896	36588	22479	23229	16741	18834	15398	16818
7168	5545	5309	5268	4858	4339	3926	3210
1929	1790	1842	2003	1507	1202	1065	908
22817	35267	20990	22633	14336	15765	15445	18809
30051	27852	25213	25922	21368	19066	15347	15121
128795	131306	91086	93975	72556	70736	59347	61806
440392	490371	454726	486249	381404	73913	344326	333900

## Железныя дороги въ 1886—88 гг.

	1886.	1887.	1888.
Длина эксплуатир. сѣти. Верстъ . . . . .	24216	24613	25202
Число пассажировъ . . . . .	36648366	36842616	39478918
Прѣздъ. Пассажиро-верстъ . . . . .	3612527424	3668872013	4013474158
Грузовъ малой скорости. Пуд. . . . .	2588896039	3057031855	3398473808
Пробѣгъ { малой скорости } пудо- грузовъ { большой скорости } верстъ . . . . .	561030961657	685642250708	786093450978
Годовое число сквозныхъ поѣздовъ . . . . .	3,990	4299,97	4585,37
Ежедневно { поѣздовъ { пассаж. на каждой } товарн. верстъ не } пассажировъ . . . . . ревозилось } пудовъ груза малой скорости . . . . .	4,12	4,09	4,13
	6,81	7,69	8,40
	409	409	435
Средній про- { одного пассажира бѣгъ-верстъ { 1 п. мал. скор. . . . .	99	100	102
	217	224	231
Средній доходъ { съ пассажиро-вер- сты, тоже безъ воин. } коп. чиновъ . . . . .	1,19	1,18	1,16
	1,36	1,35	1,33
Средній доходъ съ пудо-версты . . . . .	1/36	1/88	1/33
Доходъ отъ пассажировъ руб. . . . .	43114605	43271953	46364322
„ „ грузовъ малой скор. . . . .	157345935	182329442	202006711
Доходъ отъ груз. бол. скорости. . . . .	4798540	4961346	5469460
Доходъ отъ нагрузки, выгруз. и т. п. . . . .	9969349	11972831	13900470
Прочихъ поступлений . . . . .	9322926	9637181	14682584
Итого доходовъ эксплуатаціи . . . . .	224551356	252172754	282423556
Доходовъ на версту всей сѣти . . . . .	9272	10246	11206
Расходы эксплуатаціи:			
Общее управленіе . . . . .	19101832	19291622	19892425
Путь и зданія . . . . .	35755948	35564539	37781074
Движеніе . . . . .	23823693	24913889	28516214
Тяга . . . . .	48680368	50716204	56668513
Медицинская часть . . . . .	1033213	1072296	1163378
Общія и нераспредѣленные расх. . . . .	3050280	3730256	4662617
Обязательные . . . . .	2879990	3153069	3420574
Особые . . . . .	2826867	2861489	4103408
Чрезвычайные . . . . .	5032935	3224164	4131228
Всего расходовъ . . . . .	142185128	144527329	160369442
Расходовъ на версту всей сѣти . . . . .	5871	5871	6363
Чистый доходъ всей сѣти . . . . .	82366228	107645425	122054115
На поѣз.-вер. всей сѣти дох. . . . .	232,4	238,3	244,3
„ „ „ „ расход. } коп. „ „ „ „ чист. дох. }	147,1	136,5	138,7
	85,3	101,8	105,8



Движеніе хлѣбовъ, поваренной соли, нефти, керосина и другихъ продуктовъ изъ нефти въ предѣлахъ госудаства, въ 1884 г. (черезъ станціи желѣзныхъ дорогъ, пристани и таможи).

№	Ишеница зерномъ.		Ишеничная мука.		Рожь зерномъ.		Ржаная мука.		Всего хлѣбовъ.		Соль поваренная.		Нефть, кер. и др. прод. изъ нефт.	
	Вывозъ.	Ввозъ.	Вывозъ.	Ввозъ.	Вывозъ.	Ввозъ.	Вывозъ.	Ввозъ.	Вывозъ.	Ввозъ.	Вывозъ.	Ввозъ.	Вывозъ.	Ввозъ.
1	14	13	23	61	79	116	859	1562	3979	4706	191	269	3	26
2	355	6	243	758	77	—	315	555	1157	2065	17617	10642	25704	47799
3	7788	2700	118	214	2095	41	4	26	27901	5972	203	1977	93	337
4	46	356	61	393	443	707	169	86	1319	2170	73	748	61	206
5	34	298	249	1419	890	253	41	294	2781	2953	153	1454	70	409
6	164	1152	728	1766	345	1058	478	1260	2501	7451	200	752	182	750
7	14	21	80	629	51	194	838	875	4390	1570	144	380	24	98
8	3047	2776	431	104	5260	3939	40	29	11736	9565	171	1241	250	371
9	1904	459	522	43	1482	22	101	12	5503	687	4	787	35	522
10	1	—	—	30	62	1	647	2	3971	75	1	409	—	9
11	129	173	154	577	1584	478	112	109	2622	2397	137	1070	157	423
12	7939	563	343	549	9974	613	147	39	22967	2213	38	741	908	922
13	24081	13579	1485	551	13119	10124	430	130	53492	34114	7664	4571	508	1331
14	119	2491	1092	26	196	2	1345	15	13805	2600	1	504	91	870
15	—	48	49	349	13	798	35	695	161	2353	76	308	46	138
16	10161	1146	857	1020	2916	1974	168	271	16870	6736	320	2436	529	1369
17	99	342	24	185	2162	465	82	66	5417	1940	223	1216	83	239
18	—	1903	246	103	1	461	32	273	309	3215	12	645	—	42
19	592	297	208	291	12777	11845	702	69	36763	29984	468	340	292	430
20	1032	942	1146	161	5882	33	962	42	16768	1349	37	1412	75	389
21	429	974	183	1145	6703	6751	110	384	21745	21877	815	1529	1430	1866
22	128	222	99	504	1161	803	53	89	2126	2233	57	900	86	241
23	40	432	66	464	556	75	36	41	1403	1154	30	884	30	218
24	511	2658	1588	5339	404	1814	1409	10813	6126	42179	108	1466	1314	4107
25	2780	7134	5423	460	594	1011	983	541	11445	11168	3369	3619	2879	5691
26	159	1323	1224	1194	155	326	403	1246	6440	5312	147	780	31	152

№	Губерніи.	Пшеница зерномъ.		Пшеничная мука.		Рожь зерномъ.		Ржаная мука.		Всего хлѣббовъ.		Соль поваренная.		Нефть, кер. и др. прод. изъ нефт.		№
		Ввозъ.	Вывозъ.	Ввозъ.	Вывозъ.	Ввозъ.	Вывозъ.	Ввозъ.	Вывозъ.	Ввозъ.	Вывозъ.	Ввозъ.	Вывозъ.	Ввозъ.	Вывозъ.	
		—	—	—	—	—	—	—	—	—	—	—	—	—	—	
27	Олонецкая	—	80	33	85	1	98	25	586	66	955	2	103	—	427	
28	Оренбургская.	5093	30	115	49	69	18	2	11	5484	261	895	4	1	17828	
29	Орловская	469	1355	2645	894	3069	981	1167	590	13529	5102	85	1803	2321	355429	
30	Пензенская	26	361	128	719	994	129	1269	6	6050	1255	2	783	12	13230	
31	Пермская	392	835	1507	1737	17	17	893	986	4921	4899	13570	407	400	75531	
32	Подольская	6254	76	449	32	651	38	15	10	8935	459	13	1559	33	48532	
33	Полтавская	1156	461	776	187	3479	38	33	16	7160	830	1516	659	30	25133	
34	Псковская	1	511	3	387	243	74	14	7	784	619	23	551	18	8734	
35	Рязанская	80	75	280	994	1019	535	2810	835	14424	3540	26	708	151	44935	
36	Самарская	47634	5915	4461	1042	2560	589	1099	75	58504	7908	14	956	346	101936	
37	С.-Петербургская	23307	31701	2185	8307	6447	4166	3368	9179	63385	97187	618	1763	1609	365137	
38	Саратовская	8147	1375	3173	890	2205	622	2885	155	21660	3770	5193	8383	15352	1824638	
39	Симбирская	1068	371	774	139	481	21	985	17	8792	583	1321	1758	96	16039	
40	Смоленская	4	171	98	1011	230	564	38	615	1725	4182	25	889	143	20240	
41	Таврическая	14443	3184	921	568	4498	1590	160	462	26151	10295	12443	636	129	45741	
42	Тамбовская	1330	1561	1914	634	5627	2119	6859	540	30575	4567	67	1740	1016	158542	
43	Тверская	771	3862	1724	997	285	579	413	529	6315	8362	62	1525	140	39343	
44	Тульская	106	1821	1330	734	1483	659	2623	740	14504	4530	41	946	87	36344	
45	Уфимская	154	—	4	5	193	—	1068	—	8947	12	—	116	—	3945	
46	Харьковская	2340	1067	876	707	1754	503	109	362	8739	3522	2083	1311	59	49046	
47	Херсонская	63013	40113	3114	1246	28285	16860	109	150	158951	101142	7302	6564	1151	218547	
48	Черниговская.	247	28	39	397	4897	92	66	27	10788	877	13	772	14	18248	
49	Эстляндская	3965	4189	149	440	2088	2167	40	143	12896	13525	656	438	108	20349	
50	Ярославская	15927	16344	4031	1977	2700	1665	3852	2219	47777	40640	1902	3097	691	65050	
	Итого.	257543	156984	47321	42502	142256	77028	40403	37284	824749	526960	80131	77561	58788	104675	
	Привнянскія губ.	15891	12080	812	1686	17257	13216	1696	1835	45436	44164	1937	7087	2641	4052	
	Кавказъ.	10729	1688	945	1852	555	52	60	375	29953	10005	1183	2738	75578	22020	
	Всего	284163	170752	49078	46040	160068	90296	42159	39494	900138	581126	83251	87386	137007	130747	
	Иностр. въ Россію.	—	410	—	—	—	82	—	—	—	3719	—	—	—	194	
	государ. (Вывозъ изъ Россіи.)	113821	—	3038	—	699854	—	2665	—	322728	—	371	—	6454	—	



Прямые налоги в 1888 году, в рубляхъ.

№	Губернии.	Въ 1888 году по состоянию:						5% оборъ съ денегъ и нахъ капи- таловъ.	№
		Недвижимость.		Недомокъ.		Выкуп. платежей.			
		По по- душн.	По оброч. нон.	Выкуп. по мѣнч. нхъ крест.	Выш. государ. крест.	Итого податей и выкупныхъ платежей.	За право торговли.		
1	Архангельская . . . . .	28456	778	338	143268	246526	85972	335749	1
2	Астраханская . . . . .	80767	3222	36978	519803	668500	308255	989423	2
3	Бессарабская . . . . .	550904	2056	175	839537	2118394	362637	2487317	3
4	Виленская . . . . .	461542	2216	—	567117	1427956	219474	1786533	4
5	Витебская . . . . .	234004	6643	—	1030541	1499047	216871	1723267	5
6	Владимирская . . . . .	237538	1020	932	1682613	2916480	562796	3517562	6
7	Вологодская . . . . .	82738	365	2934	508712	1751595	175643	1936956	7
8	Волынская . . . . .	878630	615	185	1227953	2409444	382738	2797234	8
9	Воронежская . . . . .	834066	119166	299296	1128225	6490823	388530	6896485	9
10	Вятская . . . . .	187383	142108	390799	4682137	5691755	294857	6004336	10
11	Гродненская . . . . .	423515	704	40	—	1327716	288081	1618298	11
12	Донскаго войска область . . . . .	170485	43612	19192	254745	1237624	643828	1976787	12
13	Екатеринославская . . . . .	468370	53574	126920	1814825	2988959	353052	3351331	13
14	Казанская . . . . .	450902	136810	380787	3246779	4597272	520526	5141877	14
15	Калужская . . . . .	171256	136	118	462697	1950264	204696	2170391	15
16	Кievская . . . . .	1223079	1219	—	—	4006494	954696	5138442	16
17	Ковенская . . . . .	566332	2339	—	—	2410583	207164	2620870	17
18	Костромская . . . . .	159263	2351	28003	446937	2215634	316655	2554107	18
19	Курляндская . . . . .	325897	406	6065	701724	1040696	282336	1396530	19
20	Курская . . . . .	769997	947	765	2875684	5023928	388446	5432260	20
21	Лифляндская . . . . .	512889	5929	3089	217510	917264	899033	2036034	21
22	Минская . . . . .	332506	729	—	—	1315840	172592	1495004	22
23	Могилевская . . . . .	241008	1712	—	—	1828500	170093	2003368	23
24	Московская . . . . .	921844	113211	210476	612743	3247030	4293770	8542916	24
25	Нижегородская . . . . .	296094	13225	16282	733351	2701227	542110	3316101	25
26	Новгородская . . . . .	129035	7017	46262	677791	1734967	242783	1994648	26



№	Въ 1888 году по состоянию:										№				
	По по-		По обор-		Выкуп. платек.		Выш. по-		Итого подв-			За право	5% сборъ	съ денеж-ныхъ канц-ларовъ.	Всего.
	душной.	нон.	мѣшчя.	крест.	кред.	государ.	кред.	Итого подв-тей и вы-купныхъ платекъ.	торговл.						
27	Олонецкая . . . . .	1291	7068	2324	222185	260820	64113	4644	329577	27					
28	Оренбургская . . . . .	1198	1416	4213	368530	1030480	343607	9487	1383574	28					
29	Орловская . . . . .	255086	565594	2081180	1382356	5176814	349652	30441	5556907	29					
30	Пензенская . . . . .	7275	43589	1051493	1551610	3105923	199274	12099	3317296	30					
31	Пермская . . . . .	9834	23060	616189	2383198	3276249	725039	37729	4039017	31					
32	Подольская . . . . .	416	—	2124186	23477	3683921	492222	3090	4179233	32					
33	Полтавская . . . . .	527	1856	833980	370291	1896008	453399	92402	2441809	33					
34	Пековская . . . . .	4652	18191	666858	478966	1286755	199502	18522	1504779	34					
35	Рязанская . . . . .	16803	34294	1927185	1445418	3805464	335133	17710	4258313	35					
36	Самарская . . . . .	46196	106640	173541	1065742	2182891	492609	16472	2691966	36					
37	С.-Петербургская . . . . .	3039	7018	573771	235045	2060462	3864564	7811442	13736468	37					
38	Саратовская . . . . .	87083	305909	1087542	2078429	4473307	490893	23216	4987416	38					
39	Симбирская . . . . .	2300	830	846974	227800	2316747	291299	14038	2622084	39					
40	Смоленская . . . . .	28246	67566	1449040	429016	2105286	195435	11953	2312674	40					
41	Таврическая . . . . .	3599	4778	64790	1208825	1606037	380471	13132	1999640	41					
42	Тамбовская . . . . .	54809	113423	1703320	3258609	6125006	348656	22911	6496573	42					
43	Тверская . . . . .	11847	19671	1590681	1108876	3132415	404872	29186	3566473	43					
44	Тульская . . . . .	26103	178782	2344704	655762	3751514	308328	14422	4074264	44					
45	Уфимская . . . . .	22029	37513	78781	281283	700795	255877	8436	965108	45					
46	Харьковская . . . . .	351046	960726	923484	3140165	6089814	618615	237966	6946395	46					
47	Херсонская . . . . .	97433	137544	701799	1545315	3330668	1380778	417928	5129374	47					
48	Черниговская . . . . .	1678	1761	780404	512375	1807234	301337	21415	2129986	48					
49	Эстляндская . . . . .	4422	—	—	34	97811	161119	60774	319704	49					
50	Ярославская . . . . .	258	82	1458924	647424	2338091	447865	34696	2820652	50					
	Итого . . . . .	1699280	4205947	45398202	48732031	129505030	26602296	10965782	167073108						
	Всего . . . . .	1717981	4247814	45439392	49634586	151162923	31782594	11608146	194553663						

Издано въ 1888 году въ Москвѣ въ Типографіи Императорскаго Училища Правовѣдѣнія

## Цѣны на землю по продажамъ, сдѣланнымъ въ 1887 г.

№	Губерніи.	Число продан. участ- ковъ.	Количе- ство про- дан. де- сятинъ.	За сколь- ко про- дано (въ рубляхъ).	Средняя цѣна 1 десятины.
1	Архангельская . . . . .	1	5	375	75,00
2	Астраханская . . . . .	7	3786	29300	7,72
3	Бессарабская . . . . .	240	43522	3150758	72,39
4	Виленская . . . . .	142	18212	688788	37,82
5	Витебская . . . . .	291	71088	1556226	21,75
6	Владимірская . . . . .	371	31887	1180125	37,01
7	Вологодская . . . . .	792	39055	247975	6,35
8	Волынская . . . . .	370	60298	1930225	32,01
9	Воронежская . . . . .	152	13638	1125092	82,41
10	Вятская . . . . .	48	59208	302667	5,11
11	Гродненская . . . . .	257	16573	673291	40,62
12	Донскаго войска область . . . . .	355	69767	2646308	37,78
13	Екатеринославская . . . . .	292	103414	5774852	55,55
14	Казанская . . . . .	94	8061	491072	60,92
15	Калужская . . . . .	289	33832	1159511	34,27
16	Кіевская . . . . .	241	32556	2905521	89,25
17	Ковенская . . . . .	179	6973	472847	67,81
18	Костромская . . . . .	446	57688	590782	10,06
20	Курская . . . . .	750	17968	2016316	112,22
22	Минская . . . . .	255	163994	2152053	13,12
23	Могилевская . . . . .	361	99213	1959922	19,75
24	Московская . . . . .	188	20221	811894	40,15
25	Нижегородская . . . . .	290	15722	568122	36,13
26	Новгородская . . . . .	782	163669	1519990	9,28
27	Олонецкая . . . . .	15	3638	12292	3,38
28	Оренбургская . . . . .	24	31539	345087	10,94
29	Орловская . . . . .	492	32173	2529964	78,63
30	Пензенская . . . . .	160	29166	1520963	52,14
31	Пермская . . . . .	16	5333	34139	6,40
32	Подольская . . . . .	69	35044	2935827	83,77
33	Полтавская . . . . .	1831	45766	3388162	74,03
34	Псковская . . . . .	929	70210	1412111	20,11
35	Рязанская . . . . .	302	12182	839099	68,88
36	Самарская . . . . .	278	100593	2834444	28,17
37	С.-Петербургская . . . . .	223	71167	1351806	19,00
38	Саратовская . . . . .	149	31914	1694541	53,09
39	Симбирская . . . . .	337	32733	1946780	59,48
40	Смоленская . . . . .	530	89134	1964158	22,03
41	Таврическая . . . . .	433	99529	4364645	43,85
42	Тамбовская . . . . .	376	33987	2637617	77,60
43	Тверская . . . . .	840	65204	1350252	20,70
44	Тульская . . . . .	128	16755	1156359	69,02
45	Уфимская . . . . .	206	88223	797248	9,04
46	Харьковская . . . . .	398	44005	2883612	65,52
47	Херсонская . . . . .	312	85410	5013101	58,70
48	Черниговская . . . . .	1317	34819	1777593	51,05
50	Ярославская . . . . .	588	32294	726586	22,50
	Итого . . . . .	17146	2241168	77470398	34,57



## Косвенные налоги

Въ 1888 году

Д о х о д о в ъ.

№	Губерніи.	Д о х о д о в ъ.				
		Питей- наго.	Табач- наго.	Сахар- наго.	Съ освѣ- тителн. нефтян. маслѣ.	Съ связи- гатель- ныхъ спичекъ
1	Архангельская . . . . .	626181	5636	—	3170	3960
2	Астраханская . . . . .	1601576	22022	—	21290	20037
3	Бессарабская . . . . .	3495808	182638	1672	8185	9588
4	Виленская . . . . .	2759757	375164	—	17862	13640
5	Витебская . . . . .	3073695	365457	—	15812	35923
6	Владимірская . . . . .	4001314	65940	—	6809	38719
7	Вологодская . . . . .	1776964	38323	—	2005	26109
8	Волынская . . . . .	6320576	197951	46465	3073	7133
9	Воронежская . . . . .	5716912	289184	178272	20101	16336
10	Вятская . . . . .	3882436	69566	—	30916	146441
11	Гродненская . . . . .	3325069	688867	—	5530	10181
12	Донскаго войска обл. . . . .	7405733	3677470	24451	128987	41379
13	Екатеринославская . . . . .	5079596	237341	70428	18401	26653
14	Казанская . . . . .	3256813	268167	—	138001	40146
15	Калужская . . . . .	2326497	15088	—	1841	180439
16	Кіевская . . . . .	11601863	1652095	9450774	40255	63200
17	Ковенская . . . . .	2146699	396023	—	4398	16676
18	Костромская . . . . .	2986944	153573	—	5830	5176
19	Курляндская . . . . .	1663787	127228	—	6559	53551
20	Курская . . . . .	6297146	327803	140262	10189	13477
21	Лифляндская . . . . .	1975714	842879	—	47766	30748
22	Минская . . . . .	3701304	291444	—	5320	17334
23	Могилевская . . . . .	3248243	115917	—	2044	5778
24	Московская . . . . .	18216218	977427	2121153	435102	70232
25	Нижегородская . . . . .	4148512	21890	57802	369008	7642
26	Новгородская . . . . .	2404630	21790	—	5890	248393
27	Олонецкая . . . . .	493674	4741	—	819	6250
28	Оренбургская . . . . .	2151343	26512	—	25593	24598
29	Орловская . . . . .	5480477	431824	—	126871	8820
30	Пензенская . . . . .	2637510	49409	8000	28027	79189
31	Пермская . . . . .	5540630	47035	—	89249	113783
32	Подольская . . . . .	8799527	294995	191841	11944	8873
33	Полтавская . . . . .	6457646	1020220	—	11397	26144
34	Пековская . . . . .	2734356	94851	—	1553	6295
35	Рязанская . . . . .	4340552	112456	—	7126	177013
36	Самарская . . . . .	3533052	40104	50025	100021	28756
37	С.-Петербургская . . . . .	12688147	6099609	1242636	1078402	28144
38	Саратовская . . . . .	6645151	314679	—	1840222	39635
39	Симбирская . . . . .	2315259	21216	—	162604	20282
40	Смоленская . . . . .	3984477	195083	—	8747	79565
41	Таврическая . . . . .	4225893	784381	—	29957	23959
42	Тамбовская . . . . .	6432697	852645	193362	21112	29551
43	Тверская . . . . .	5012173	41059	—	16636	80441
44	Тульская . . . . .	4146482	24877	550	5253	4143
45	Уфимская . . . . .	1870179	17765	—	27750	7754
46	Харьковская . . . . .	5876832	990000	1251040	18045	26283
47	Херсонская . . . . .	9604313	883327	785226	215449	42478
48	Черниговская . . . . .	4757764	76181	62464	8457	995742
49	Эстляндская . . . . .	1093923	13106	—	4784	12387
50	Ярославская . . . . .	2995906	1845913	—	78950	70550
	Итого . . . . .	228868880	25708871	15876123	5273312	2289466
	Всего . . . . .	265051774	28127376	19425713	5567774	2712411



въ 1888 году.

п о с т у п и л о , в ъ р у б л я х ъ .

П о ш л и н ы .

Таможен- наго.	Гербовыхъ	Крѣпости., судебныхъ и канце- лярскихъ.	Съ иму- ществъ, переход. безмездно	Съ пасса- жировъ ж. д. и груз. больш. ск.	Съ застра- ховани. отъ огня имущест.	Итого.	№
42343	36918	2725	1673	—	—	722606	1
183432	135895	29148	26355	221	3277	2043253	2
125335	275250	27029	49326	—	1360	4366191	3
19663	198901	76646	17333	96268	976	3576210	4
4292	175754	60155	19595	—	176	3750859	5
67	140136	155333	38920	10318	1805	4459361	6
13	65672	29207	18084	—	3237	1959614	7
578607	254423	122744	48199	—	2486	7581657	8
139	202331	110299	50661	260626	4034	6848895	9
10	105290	21624	50096	—	865	4307244	10
32836	187074	41060	14272	—	—	4304889	11
1142825	479453	301447	64313	226166	9617	13501841	12
17279	249981	214960	20527	39537	5385	5980088	13
969	191065	87338	35059	—	4581	4023039	14
47	92323	73962	30967	—	5050	2725314	15
32850	683807	420867	167745	862744	38481	25014681	16
118006	186670	66194	27394	—	—	2961990	17
81	97559	64900	34840	—	1345	3351248	18
2663663	179684	53524	14238	—	34002	4796236	19
221	180506	145952	34288	—	5328	7185172	20
2684081	439929	257263	117613	277288	126094	8799375	21
777	169899	72193	22492	—	655	4281418	22
143	125495	66387	10445	—	692	3574844	23
21094211	2484177	1169930	732114	1669665	798878	49769107	24
871	267669	90475	86709	—	39909	5091487	25
11	96467	104186	18220	3086	535	2909708	26
12	25512	4594	1394	—	275	537271	27
39	139891	23864	14631	—	—	2406471	28
1087	220409	193730	68753	81164	1813	6623948	29
71	113257	78481	31790	60561	7106	3093401	30
269	296068	68068	30800	97151	5510	6288563	31
14467	245273	110587	39688	—	—	9717295	32
992	305383	222665	75612	240425	9655	8370143	33
216	104007	89480	19932	—	5719	3056414	34
102	148520	99986	35759	—	4825	4926333	35
1282	208244	83425	40861	74762	1350	4161883	36
21301469	3273213	1012669	1105760	3011847	2042986	52884878	37
397	326621	224096	87479	69614	6864	9554758	38
18	132625	78732	21703	—	2321	2754760	39
309	129444	137542	27153	—	6767	4569087	40
568849	254553	157920	39081	203163	1047	6288808	41
96	248379	118334	59170	108550	508	8064399	42
57	146413	118489	51770	—	9691	5476729	43
297	149296	124875	50451	—	11926	4518150	44
2	90134	51983	8563	—	—	2074130	45
387739	491898	513681	61990	358258	28559	10004265	46
7034627	1078630	911844	118952	—	47915	20722761	47
45	191336	121623	43692	—	4624	5461928	48
4629472	111511	38118	44639	—	23412	5971352	49
650	154632	79659	32768	—	11483	5970511	50
62685336	16287677	8719993	3893569	7751414	3327624	380682565	
79257723	20117736	10977396	4305473	8710972	3556033	448871383	

**Краткія географическо-статистическія свѣдѣнія.**

**РАЗМѢРЫ ЗЕМЛИ.**

Поверхность земнаго шара равна	9.261,238 кв. миль	или	509.950,714 кв. кил.
Поверхн. одного холоднаго пояса	385,737	" "	21.239,786 " "
" " жаркаго	3.672,893	" "	202.240,186 " "
" " умѣреннаго	2.400,835	" "	132.615,478 " "

Отсюда слѣдуетъ, что на долю обоихъ холодныхъ поясовъ приходится 8 съ третью частей всей поверхности земн. шара, на долю жаркаго пояса—39 и двѣ трети частей и на долю обоихъ умѣренныхъ поясовъ—52 части всей земной поверхности.

Поверхность земли состоитъ изъ суши и воды. Суши 2.458,804 кв миль или 135.377,872 кв. килом. Воды 6,802,634 кв. миль или 374.572,842 кв. кил.

Изъ этого числа.

	Суши		Воды	
	кв. миль.	кв. килом.	кв. миль.	кв. килом.
Въ сѣверномъ полушаріи.	1.787,984	98.451,632	2.842,635	156.523,771
Въ южномъ полушаріи	670,619	36.926,240	3.960,000	218.049,163
Въ восточномъ "	1.650,474	90.934,980	2.979,146	164.040,494
Въ западномъ "	807,044	44.438,212	3.823,576	210.537,192

*Пространство частей свѣта.*

	кв. миль.	кв. километ.	Прог. поверх. всѣхъ частей свѣта.
Европа *)	177,841	9.792,445	7,4
Азія	809,470	44.572,250	32,5
Африка	543,187	29.909,444	22
Америка	697,188	38.389,210	30,9
Австралія и Полинезія	162,609	9.953,727	6,6
Полярныя страны	82,091	4.520,400	

*Величина океановъ.*

	кв. мили.	кв. километ.	Прог. всей поверхности океана.
Великій океанъ	3.300,000	181.707,570	0,5
Атлантическій океанъ	1.640,000	90.303,156	0,25
Индійскій океанъ	1.326,000	73.013,405	0,2
Южное полярное море	350,000	19.272,015	0,05
Сѣверное полярное море	200,000	11.012,580	0,03

*Средняя глубина океановъ.*

Атлантическаго океана 3790 метровъ. Индійскаго океана 3444 метра. Великаго океана 4003 метра. Южнаго полярнаго моря 3390 метровъ.

*Длина теченія и область важнѣйшихъ рѣкъ на землѣ.*

	Длина.		Область.	Длина.		Область.
	Километры.	Кв. килом.		Километры.	Кв. килом.	
Миссисипи-Миссури	5860	3.221,900	Объ.	4230	3 379,980	
Ниль	5640	2.532,890	Гоанго	4190	1.034,550	
Амазонская	5565	7.158,180	Амуръ	4155	2.147,490	
Янгъ-Тзе-Кiangъ	5410	2.753,145	Нигеръ	4080	1.541,760	
Енисей-Селнега	5270	2.815,916	Конго	3935	2.202,520	

\*) Безъ Ирландіи и Новой Земли.



Вступленіе на престоль.	Въ какой части свѣта.	Простран. въ кв. килом.	Населеніе.	Столичный городъ.
31 окт. 1863.	Ю. Европа.	64,688	1.979,453	Афины.
15 нояб. 1863.	С. Европа.	38,302	2.108,000	Копенгагенъ.
35 юня 1879.	С. Африка.	27,600	6.817,265	Каиръ.
7 окт. 1870.	В. Африка.	23,960	300,000	Занзибаръ.
17 мая 1886 авг. 1886.	Ю. Европа.	507,036	17.226,254	Мадридъ.
9 янв. 1878	Ю. Европа.	286,588	3.0260,065	—
—	ЮЗ. Азія.	51,687	500,000	—
12 янв. 1875.	Азія.	11.574,356	402.735,000	Пекинъ.
18 авг. 1884.	Ю. Америка.	1.118,100	3.920,207	Богота.
11 провинц по обѣимъ с 1864.	по р. Конго. сторонамъ экват. В. Азія.	2.775,558	27.000,000	Бомба.
мая 1886.	Сред. Америка.	218,192	10.518,937	Сеуль (Кіонгъ).
7 янв. 1884.	Афр., В. Гвинея.	52,800	213,785	Санъ-Хозе.
12 нояб. 1858.	Европа.	37,200	1.068,000	Монровія.
Неизвѣстно	Европа.	157	9,124	Вадуць.
13 юля 1883.	О-въ, В. Африка.	2,587	209,570	Люксембургъ.
1 дек. 1884.	Сред. Америка.	591,964	5 мил.	Антананариво.
2 сент. 1889.	Европа.	1.946,292	10.447,974	Мексико.
20 сент. 1873.	С. Африка.	22	13,304	Монако.
въ 1884.	Азія, Индонстанъ.	816,000	5—8 мил.	Фецъ
17 мар. 1849.	С.-З. Европа.	147,700	2.000.000	Катманду.
1 мар. 1887.	Сред. Америка.	32,999	4.336,012	Гага.
Полинезія и	Микронезія.	133,800	262,372	Манагуа.
въ янв. 1871.	Азія, Аравія.	38,034	217,000	—
1889.	Ю. Африка.	5,000	6,000	—
25 сент. 1886.	Ю. Америка.	210,450	1.600,000	Маскатъ.
10 сент. 1848.	З. Азія.	107,439	135,518	Блемфонтенъ.
1890.	Ю. Америка.	239,130	239,774	Асунсіонъ.
20 окт. 1861.	Ю. Европа.	1.648,195	7.653,600	Тегеранъ
26 мар. 1881.	Европа.	1.049,970	2.971,924	Лима.
2 юля 1885.	Сред. Америка.	4.164,000	—	—
въ 1887.	О. Тих. ок. (о. Мор.)	89,143	4.708,200	Лиссабонъ.
Караотедори.	Ам. Б. Ант. остр.	129,947	5.376.000	Бухарестъ.
1886.	Италія.	18,785	651,130	Сан.-Сальвадоръ.
1868.	Остр. Борнео.	2,787	36,240	Апіа.
въ Африкѣ	Упр. нач. племени.	468	43,117	Яты.
6 мар. 1889.	Евр. Балкан. пол.	45,200	600,000	Санъ-Доминго.
1 окт. 1868.	Азія, Индія	59	78,16	Санъ-Марино.
4 мар. 1889.	С. Америка.	68,000	240,000	—
8 мая 1883.	Африка.	6.178.700	2.500,000	Вадапъ, Шуг. и др.
нояб. 1881.	С. Африка.	48,586	2.013,691	Бѣлградъ.
28 окт. 1882.	С. Африка.	726,850	6.000,000	Банкокъ.
31 авг. 1876.	Ю. Евр. и Азія.	9.668,272	50.445,336	Вашингтонъ.
19 нояб. 1868.	Ю. Америка.	315,590	374,148	Преторія.
3 дек. 1887.	Европа.	1.033,349	1.010.000	Триполи.
въ 1868.	Азія.	116,348	2.100,000	Тунисъ.
14 авг. 1860.	Евр. Балк. пол.	2.061,224	17.073,480	Константинополь.
1 янв. 1888.	Европа.	169,822	559,668	Монтевидео.
18 сент. 1872.	С. Европа.	528,855	38.218,903	Парижъ.
1888.	Ю. Америка.	57,800	700,000	Хива.
13 фев. 1867.	О-ва Азіи на В.	9,030	236,000	Цетинье.
	Ю. Америка.	753,216	2.527,320	Сантъ-Яго.
	Европа.	41,346	2.940,602	Бернъ.
	С. Европа.	775,997	6.703,901	Стокгольмъ и Хрис.
	Ю. Америка.	650,938	1.504,650	Кьито
	О-ва Азіи на В.	382,447	36,700,113	Телье.



## ИМЕННОЙ ВЫСОЧАЙШЕЙ УКАЗЪ

## ПРАВИТЕЛЬСТВУЮЩЕМУ СЕНАТУ.

Въ 1864 году, по волѣ почившаго въ Бозѣ Родителя Нашего, завѣдываніе мѣстными хозяйственными дѣлами ввѣрено губернскимъ и уѣзднымъ земскимъ учрежденіямъ, образованнымъ изъ лицъ, избираемыхъ плательщиками земскихъ налоговъ. Дѣятельность сихъ учреждений во многомъ принесла пользу населенію, но двадцатипятилѣтній опытъ убѣдилъ, что въ узаконеніяхъ, опредѣляющихъ составъ и порядокъ дѣйствій означенныхъ учреждений, есть недостатки, препятствующіе правильному ихъ развитію. Посему Мы повелѣли Министру Внутреннихъ Дѣлъ пересмотрѣть изданное 1-го января 1864 года положеніе о земскихъ учрежденіяхъ и ввести въ него необходимыя улучшенія, дабы учрежденія эти, въ предоставленномъ имъ кругѣ дѣятельности и въ должномъ единеніи съ другими правительственными установленіями, съ вѣщимъ успѣхомъ исполняли порученное имъ важное государственное дѣло, согласно видамъ и намѣреніямъ ихъ Основателя и Нашимъ.

Утвердивъ составленное на основаніи сего Нашего повелѣнія и разсмотрѣнное въ Государственномъ Совѣтѣ положеніе о губернскихъ и уѣздныхъ земскихъ учрежденіяхъ и препровождая его въ Правительствующій Сенатъ, повелѣваемъ: положеніе сіе привести въ дѣйствіе, взаимѣть положенія о земскихъ учрежденіяхъ 1-го января 1864 года, въ губерніяхъ: Бессарабской, Владимірской, Вологодской, Воронежской, Вятской, Екатеринославской, Казанской, Калужской, Костромской, Курской, Московской, Нижегородской, Новгородской, Олонецкой, Орловской, Пензенской, Пермской, Полтавской, Пековской, Рязанской, Самарской, С-Петербургской, Саратовской, Симбирской, Смоленской, Таврической, Тамбовской, Тверской, Тульской, Уфимской, Харьковской, Херсонской, Черниговской и Ярославской, въ той постепенности, которая будетъ опредѣлена для сего Министромъ Внутреннихъ Дѣлъ.

Правительствующій Сенатъ не оставитъ учинить къ исполненію сего надлежащее распоряженіе.

На подлинномъ Собственною Его Императорскаго Величества рукою подписано:

«АЛЕКСАНДРЪ».

Въ Петергофѣ.

12-го іюня 1890 года.

## ВЫСОЧАЙШЕЕ ПОВЕЛѢНІЕ.

*Объ утвержденіи положенія о губернскихъ и уѣздныхъ земскихъ учрежденіяхъ.* Государственный Совѣтъ, въ соединенныхъ департаментахъ законовъ, государственной экономіи и гражданскихъ и духовныхъ дѣлъ и въ общемъ собраніи, разсмотрѣвъ представленіе Министерства Внутреннихъ Дѣлъ по проекту новаго положенія о губернскихъ и уѣздныхъ земскихъ учрежденіяхъ, мнѣніемъ положилъ:

I. Проекты: 1) Именного Высочайшаго указа Правительствующему Сенату и 2) положеніе о губернскихъ и уѣздныхъ земскихъ учрежденіяхъ поднести къ Высочайшему Его Императорскаго Величества подписанію и утвержденію.

II. Въ дополненіе учрежденія Государственнаго Совѣта (св. зак. т. I, ч. 2, изд. 1886 г.) постановить:

„Отмѣна или измѣненіе постановленій земскихъ собраній, не соответствующихъ общимъ государственнымъ пользамъ и нуждамъ или явно нарушающимъ интересы мѣстнаго населенія, разрѣшается Государственнымъ Совѣтомъ въ тѣхъ случаяхъ, когда таковая отмѣна или измѣненіе рyzываетъ возвышеніе земскаго обложенія противъ опредѣленнаго земскимъ собраніемъ размѣра.

Представленія по сему предмету Министра Внутреннихъ Дѣлъ разсматриваются порядкомъ, установленнымъ для обсужденія въ Государственномъ Совѣтѣ дѣлъ о земскихъ повинностяхъ“;

III. Въ дополненіе учрежденія Комитета Министровъ (св. зак. т. I, ч. 2, изд. 1886 г.) поставить:

„Отмѣна или измѣненіе постановленій земскихъ собраній, не соотвѣтствующихъ общимъ Государственнымъ пользамъ и нуждамъ или явно нарушающимъ интересы мѣстнаго населенія, разрѣшается Комитетомъ Министровъ въ тѣхъ случаяхъ, когда таковая отмѣна или измѣненіе не вызываетъ возвышенія земскаго обложенія противъ опредѣленнаго земскимъ собраніемъ размѣра.“

IV. Въ дополненіе общаго положенія о крестьянахъ (свод. зак. т. IX, зак. сост. особ. прил., изд. 1876 г. 1) постановить:

„Волостнымъ сходамъ предоставляется назначать избраннымъ отъ нихъ гласнымъ земскихъ собраній содержаніе изъ волостныхъ мѣрскихъ сборовъ“.

V. Статью 39 устава объ обезпеченіи народнаго продовольствія (свод. зак. т. XIII, изд. 1889 г.)—отмѣнить.

VI. Уложеніе о наказаніяхъ уголовныхъ и исправительныхъ (изд. 1885 г.) дополнить слѣдующими постановленіями:

„Ст. 1.434<sup>1</sup>. Предсѣдатели земскихъ избирательныхъ собраній и сѣздовъ, за допущеніе къ участию въ оныхъ лицъ, неимѣющихъ права участвовать въ земскихъ выборахъ, или за устраненіе отъ выборовъ имѣющихъ на сіе право подвергаются:

Сверхъ денежнаго взысканія не свыше *шестидесяти* рублей, аресту на время отъ *трехъ* до *семи* дней.

Ст. 1.440<sup>1</sup>. Если гласный не явится въ засѣданіе земскаго собранія и не пришлетъ отъѣзда о законныхъ къ тому препятствіяхъ, или же отъѣздъ его собраніемъ будетъ признанъ незаслуживающимъ уваженія (пол. зем. учр. ст. 59 и 60), то онъ подвергается за сіе:

въ *первой* разъ, замѣчанію отъ предсѣдателя земскаго собранія; во *второй*—денежному взысканію не свыше *семидесяти пяти* рублей; въ *третьей* разъ, сверхъ такого же денежнаго взысканія, исключенію изъ земскаго собранія на время, самимъ собраніемъ опредѣляемое, но во всякомъ случаѣ не долѣе, какъ до слѣдующихъ выборовъ“.

VII. Уставъ о наказаніяхъ, налагаемыхъ мировыми судьями (изд. 1885 г.), дополнить слѣдующимъ постановленіемъ:

„Ст. 39<sup>1</sup>. За нарушеніе порядка въ земскихъ избирательныхъ собраніяхъ и сѣздахъ, виновные подвергаются:

аресту не свыше *семи* дней, или денежному взысканію не свыше *двадцати пяти* рублей

VIII. Относительно примѣненія положенія о губернскихъ и уѣздныхъ земскихъ учрежденіяхъ (отд. I, п. 2) въ мѣстностяхъ, гдѣ не введено въ дѣйствіе положеніе о земскихъ участковыхъ начальникахъ (Собр. узак. 1889 г. ст. 691), установить слѣдующія правила:

1) Обязанности, возлагаемыя положеніемъ о губернскихъ и уѣздныхъ земскихъ учрежденіяхъ на губернскія присутствія, уѣздные сѣзды и земскихъ участковыхъ начальниковъ, исполняются, по принадлежности, губернскими и уѣздными по крестьянскимъ дѣламъ присутствіями, сѣздами по крестьянскимъ дѣламъ, непремѣнными членами уѣздныхъ по крестьянскимъ дѣламъ присутствій или чиновниками по крестьянскимъ дѣламъ.

2) Къ вѣдомству земскихъ учреждений относится устройство и содержаніе помѣщеній для лицъ, подвергаемыхъ аресту по приговорамъ мировыхъ судей, причемъ распредѣленіе между уѣздами суммъ, опредѣленныхъ на устройство сихъ мѣстъ заключенія, а равно отчисленіе изъ этихъ суммъ не свыше *десяти* процентовъ оныхъ на содержаніе исправительныхъ пріютовъ для несовершеннолѣтнихъ, возлагаются на губернское земское собраніе.

3) Въ тѣхъ уѣздныхъ земскихъ собраніяхъ, въ которыхъ число гласныхъ по росписанію (пол. зем. учр. ст. 14, прил.) не достигаетъ *двадцати четы-*



решъ, для выбора участковыхъ мировыхъ судей въ засѣданіи собранія должно присутствовать по крайней мѣрѣ *двѣнадцать* гласныхъ.

IX. Въ мѣстностяхъ, гдѣ не учреждены окружные суды, обязанности, которыя, на основаніи положенія о губернскихъ и уѣздныхъ земскихъ учрежденіяхъ (отд. I, п. 2), должны исполняться предсѣдателями и прокурорами сихъ судовъ, возложить на предсѣдателей палатъ уголовного и гражданского суда и губернскихъ прокуроровъ, по принадлежности.

X. Въ Сольвычегодскомъ и Яренскомъ уѣздахъ Вологодской губерніи расходы по содержанию мировыхъ судебныхъ установлений удовлетворять на основаніяхъ, изложенныхъ въ статьѣ 7 отдѣла III Высочайше утвержденнаго, 30-го марта 1882 г., мнѣнія Государственнаго Совѣта о введеніи мировыхъ судебныхъ установлений и положенія о нотаріальной части въ сѣверо-восточныхъ уѣздахъ Вологодской губерніи (трет. полн. собр. зак., № 770).

XI. Дѣйствующія узаконенія объ обязанностяхъ земскихъ учреждений по предупрежденію и прекращенію чумы на рогатомъ скотѣ Выс. утв. 3-го іюня 1879 г. мн. Гос. Сов. объ убиваніи зачумленныхъ животныхъ изъ мѣстнаго рогатаго скота (втор. полн. собр. зак. № 59.739); Выс. утв., 8-го іюня 1889 г., мн. Гос. Сов. объ измѣненіи и дополненіи узаконеній относительно предупрежденія и прегражденія чумы на гуртовомъ и мѣстномъ рогатомъ скотѣ (Собр. узак. 1889 г. ст. 658), а равно о главныхъ основаніяхъ для учрежденія земскихъ эмеритальныхъ кассъ Выс. утв., 5-го апрѣля 1883 г., мн. Гос. Сов., (трет. полн. собр. зак., № 1.485), оставить въ силѣ впредь до пересмотра сихъ узаконеній.

XII. Евреевъ, впредь до пересмотра дѣйствующихъ о нихъ узаконеній, не допускать къ участию въ земскихъ избирательныхъ собраніяхъ и сѣздахъ (пол. зем. учр. ст. 16 и 24).

XIII. Предоставить Министру Внутреннихъ Дѣлъ, предварительно распространенія положенія о губернскихъ и уѣздныхъ земскихъ учрежденіяхъ (ст. I, п. 2) на отдѣльныя губерніи, образовать въ оныхъ губерніяхъ по земскимъ дѣламъ присутствія (пол. зем. учр., ст. 8) и возлагать на сіи присутствія исполненіе всѣхъ мѣстныхъ распоряженій по введенію въ дѣйствіе новаго положенія о губернскихъ и уѣздныхъ земскихъ учрежденіяхъ, подъ общимъ руководствомъ и наблюденіемъ его, Министра.

XIV. Должности секретаря губернскаго по земскимъ дѣламъ присутствія присвоить VII классъ по чинопроизводству, VII разрядъ по шитью на мундирѣ и годовой окладъ содержанія въ размѣрѣ *одной тысячи двухсотъ* рублей (въ томъ числѣ 600 руб. жалованья, 300 р. столовыхъ и 300 руб. квартирныхъ денегъ).

XV. На канцелярскіе расходы губернскихъ по земскимъ дѣламъ присутствій, по образованіи оныхъ, отпускатъ ежегодно по *одной тысячѣ двести* рублей на каждое присутствіе.

XVI. Расходы, вызываемые указанными въ отдѣлахъ XIV и XV мѣрами, покрывать изъ средствъ губернскаго земскаго сбора подлежащихъ губерній.

XVII. Предоставить Министру Внутреннихъ Дѣлъ: 1) подвергнуть, по соглашенію съ Министромъ Финансовъ и Государственнымъ Контролеромъ, обсужденію вопросъ о порядкѣ и способахъ ликвидаціи участія земскихъ учреждений въ кредитныхъ установленіяхъ, образованныхъ на основаніи Высочайше утвержденнаго, 17-го марта 1871 года, мнѣнія Государственнаго Совѣта (втор. полн. собр. зак., № 49.609); 2) выработать, по соглашенію съ Государственнымъ Контролеромъ, основанія для подчиненія денежныхъ отчетовъ земскихъ управъ ревизіи мѣстныхъ контрольныхъ установлений, и 3) войти въ соображеніе вопроса о порядкѣ принятія на земскую службу врачей, фельдшеровъ, техниковъ и другихъ лицъ, подвѣдомственныхъ земскимъ управамъ, о прохожденіи службы сими лицами, а равно о ихъ служебныхъ преимуществахъ и отвѣтственности, и предложенія свои по всѣмъ этимъ вопросамъ внести, по надлежащемъ, съ кѣмъ слѣдуетъ, сношеніи, на разсмотрѣніе въ законодательномъ порядкѣ.



Его Императорское Величество изложенное мнѣе Государственного Совета, 12-го іюня 1890 года, Высочайше утвердить соизволилъ и повелѣлъ исполнить.

## Положеніе о губернскихъ и уѣздныхъ земскихъ учрежденіяхъ.

(Высочайше утверждено 12 іюня 1890 г.)

### ГЛАВА ПЕРВАЯ

#### Общая положенія.

1. Губернскія и уѣздныя земскія учрежденія вѣдаютъ дѣла о мѣстныхъ пользахъ и нуждахъ губерній и уѣздовъ, указанные въ статьѣ 2 сего положенія.

2. Къ предметамъ вѣдомства земскихъ учреждений, въ предѣлахъ, указанныхъ настоящимъ положеніемъ (ст. 62—64, 97, 98, 108 и 109), подлежащими уставами и другими узаконеніями, принадлежатъ:

I. Завѣдываніе мѣстными губернскими и уѣздными земскими повинностями денежными и натуральными.

II. Завѣдываніе капиталами и другими имуществами земства.

III. Завѣдываніе дѣлами по обезпеченію народнаго продовольствія, попеченіе объ устраненіи недостатка продовольственныхъ средствъ и оказаніе пособій нуждающемуся населенію разрѣшенными закономъ способами.

IV. Содержаніе въ исправности состоящихъ въ вѣдѣніи земства дорогъ, дорожныхъ сооруженій и бичевниковъ; устройство и содержаніе пристаней виѣ городскихъ поселеній и попеченіе объ улучшеніи мѣстныхъ путей сообщенія.

V. Устройство и содержаніе земской почты.

VI. Завѣдываніе взаимнымъ земскимъ страхованіемъ имуществъ.

VII. Завѣдываніе земскими лечебными и благотворительными заведеніями, попеченіе о призрѣніи бѣдныхъ, неизлѣчимыхъ больныхъ и умалишенныхъ, а также сирыхъ и увѣчныхъ.

VIII. Участіе въ мѣропріятіяхъ по охраненію народнаго здравія и предупрежденію и пресѣченію падежей скота; развитіе средствъ врачебной помощи населенію и розысканіе способовъ по обезпеченію мѣстности въ санитарномъ отношеніи.

IX. Заботы по предупрежденію и тушенію пожаровъ и попеченіе о лучшемъ устроеніи селеній.

X. Попеченіе о развитіи средствъ народнаго образованія и установленное закономъ участіе въ завѣдываніи содержимыми на счетъ земства школами и другими учебными заведеніями.

XI. Воспособленіе зависящими отъ земства способами мѣстному земледѣлію, торговлѣ и промышленности; заботы объ охраненіи полей и луговъ отъ порчи и истребленія вредными насѣкомыми и животными.

XII. Удовлетвореніе возложенныхъ въ установленномъ порядкѣ на земство потребностей воинскаго и гражданскаго управленій.

XIII. Дѣла предоставленныя вѣдѣнію земскихъ учреждений на основаніи особыхъ законоположеній и уставовъ.

3. Кругъ дѣйствій земскихъ учреждений ограничивается предѣлами губерній или уѣзда, каждому изъ сихъ учреждений подвѣдомственныхъ. Къ вѣдѣнію губернскихъ земскихъ учреждений относятся тѣ изъ дѣлъ, поименованныхъ въ статьѣ 2, которыя касаются всей губерніи или нѣсколькихъ ея уѣздовъ, а къ вѣдѣнію уѣздныхъ земскихъ учреждений—тѣ изъ означенныхъ дѣлъ, которыя касаются каждаго отдѣльнаго уѣзда и не предоставлены статьею 63 вѣдѣнію губернскихъ земскихъ учреждений.

4. Земскія учрежденія имѣютъ право именованіемъ земства, на основаніи общихъ гражданскихъ законовъ, пріобрѣтать и отчуждать имущество, закладъ

чать договоры, вступать въ обязательства, а также вчинать гражданскіе иски и отвѣчать на судѣ по имущественнымъ дѣламъ земства, съ соблюденіемъ правилъ, установленныхъ для казенныхъ управленій.

5. Губернаторъ имѣетъ надзоръ за правильностью и законностью дѣйствій земскихъ учреждений.

6. Ближайшія узаконенія о существѣ и порядкѣ дѣйствій земскихъ учреждений опредѣляются по роду дѣлъ, въ особыхъ уставахъ: о земскихъ повинностяхъ, путей сообщенія, строительномъ, общественнаго призрѣнія, народнаго продовольствія и врачебномъ, въ положеніи о взаимномъ страхованіи отъ огня, въ законахъ о податяхъ и повинностяхъ и въ другихъ постановленіяхъ.

При составленіи, утвержденіи и исполненіи земскихъ смѣтъ и раскладокъ соблюдаются правила, при семъ приложенныя.

7. Въ городахъ: С.-Петербургѣ, Москвѣ и Одессѣ завѣдываніе земскими дѣлами, до сихъ городовъ относящимися, возлагается на общественное ихъ управленіе, причемъ городскія думы пользуются правами и несутъ обязанности уѣздныхъ земскихъ собраній, а городскія управы—уѣздныхъ земскихъ управъ. Уѣзды С.-Петербургской, Московской и Одесской имѣютъ отъ сихъ городовъ земскія собранія и управы.

## ГЛАВА ВТОРАЯ.

### О губернскомъ по земскимъ дѣламъ присутствіи.

8. Для обсужденія, въ подлежащихъ случаяхъ, правильности и законности постановленій и распоряженій земскихъ учреждений и для рѣшенія другихъ дѣлъ, въ настоящемъ положеніи указанныхъ, образуется въ каждой губерніи губернское по земскимъ дѣламъ присутствіе. Присутствіе это состоитъ, подъ предѣдательствомъ губернатора, изъ губернскаго предводителя дворянства, вице-губернатора, управляющаго казенною палатою, прокурора окружнаго суда, предѣдателя губернской земской управы или замѣняющихъ ихъ по закону лицъ и одного члена отъ губернскаго земскаго собранія, избираемого симъ послѣднимъ изъ членовъ губернской управы или гласныхъ собранія. Дѣлопроизводство присутствія возлагается на особаго секретаря, назначаемаго губернаторомъ.

*Примѣчаніе.* Въ случаѣ невозможности для губернскаго предводителя дворянства прибыть въ засѣданіе, его замѣняетъ предводитель дворянства уѣзда губернскаго города.

9. При разсмотрѣніи дѣлъ, касающихся вѣдомствъ, не имѣющихъ представителей въ присутствіи, въ засѣданіе его приглашается, съ правомъ голоса начальникъ мѣстнаго управленія того вѣдомства, до коего дѣло относится, если онъ имѣетъ пребываніе въ мѣстѣ нахождения присутствія, а въ противномъ случаѣ—лицо, уполномоченное для сего подлежащимъ Министромъ. По дѣламъ, касающимся денежныхъ расчетовъ съ казною, а равно земскихъ смѣтъ и раскладокъ, въ засѣданіе приглашается, съ правомъ голоса, управляющій контрольною палатою или замѣняющее его по закону лицо.

10. Для представленія необходимыхъ по дѣлу объясненій, предѣдателю предоставляется приглашать въ засѣданія присутствія не принадлежащихъ къ составу онаго лицъ.

11. Въ губернскомъ по земскимъ дѣламъ присутствія дѣла рѣшаются по большинству голосовъ, а при равенствѣ ихъ—предѣдатель даетъ перевѣсъ тому мнѣнію, къ коему онъ присоединится.

12. Губернаторъ, если не признаетъ возможнымъ согласиться съ рѣшеніемъ большинства членовъ присутствія, приостанавливаетъ исполненіе означеннаго рѣшенія и безотлагательно представляетъ дѣло Министру Внутреннихъ Дѣлъ, который или предлагаетъ губернатору о приведеніи рѣшенія въ исполненіе, или входитъ въ Правительствующій Сенатъ съ представленіемъ объ отмѣнѣ онаго.



## ГЛАВА ТРЕТЬЯ.

О составѣ, кругѣ вѣдомства, предѣлахъ власти и порядкѣ дѣйстви учрежденій.

13. Земскія учрежденія раздѣляются, согласно статьѣ 1, на уѣздныя и губернскія и состоятъ изъ уѣздныхъ и губернскихъ земскихъ собраній и уѣздныхъ и губернскихъ земскихъ управъ.

14. Уѣздное земское собраніе составляется изъ земскихъ гласныхъ, избираемыхъ уѣздными избирательными собраніями и волостными сходами, а губернское земское собраніе—изъ гласныхъ, избираемыхъ уѣздными земскими собраніями изъ числа гласныхъ сихъ собраній. Гласные избираются на *три года*, въ числѣ, опредѣленномъ для каждаго собранія росписаніемъ, при семъ приложенномъ. Въ городахъ С.-Петербургѣ, Москвѣ и Одессѣ губернскіе гласные отъ сихъ городовъ избираются мѣстными городскими думами изъ числа ихъ гласныхъ.

## ОТДѢЛЕНІЕ ПЕРВОЕ.

## Объ избраніи земскихъ уѣздныхъ гласныхъ.

15. Въ каждомъ уѣздѣ созывается черезъ *три года*: 1) земскія избирательныя собранія и избирательные волостные сходы—для избранія уѣздныхъ земскихъ гласныхъ (ст. 16 и 51), и 2) земскіе избирательные съѣзды мелкихъ владѣльцевъ—для избранія уполномоченныхъ въ земскія избирательныя собранія (ст. 00).

16. Правомъ участія въ выборѣ гласныхъ на земскихъ избирательныхъ собраніяхъ пользуются: 1) лица, состоящія въ русскомъ подданствѣ, благотворительныя, ученныя и учебныя учрежденія, а равно учрежденныя на основаніи законовъ Имперіи торговыя и промышленныя общества, товарищества и компаніи, если эти лица, учрежденія, общества, товарищества и компаніи, въ продолженіе не менѣе *одного года*, владѣютъ въ предѣлахъ уѣзда на правѣ собственности: а) обложенною сборомъ на земскія повинности землею, въ размѣрѣ не менѣе опредѣленнаго для каждаго уѣзда въ росписаніи, къ сей статьѣ приложенномъ, или б) другимъ недвижимымъ имуществомъ (не исключая состоящаго въ городской чертѣ), оцѣненнымъ для взиманія земскаго сбора, не ниже *пятнадцати тысячъ рублей*, и 2) уполномоченные отъ владѣльцевъ, участвующихъ въ земскихъ избирательныхъ съѣздахъ (ст. 24).

*Примѣчаніе 1.* Правомъ участія въ избирательныхъ собраніяхъ, наравнѣ съ собственниками, пользуются: а) лица, владѣющія имуществомъ на правѣ пожизненнаго владѣнія и б) лица, владѣющія горнозаводскими дачами на посессионномъ правѣ.

*Примѣчаніе 2.* Если нѣсколько лицъ имѣютъ недвижимое имущество въ общемъ нераздѣльномъ владѣніи, то каждый изъ его участниковъ считается владѣльцемъ причитающейся на его долю части имущества и, согласно сему, пользуется правомъ голоса въ земскихъ избирательныхъ собраніяхъ.

17. Изъ лицъ, пользующихся правомъ участія въ земскихъ избирательныхъ собраніяхъ, на основаніи пункта 1 статьи 16, недостигшіе *двадцати пяти лѣтъ* отъ роду и лица женскаго пола не могутъ участвовать въ означенныхъ собраніяхъ лично.

18. За совершеннолѣтнихъ избирателей, не достигшихъ *двадцатипятилѣтняго* возраста, въ земскихъ избирательныхъ собраніяхъ участвуютъ лица, снабженныя отъ нихъ довѣренностями, а за малолѣтнихъ и несовершеннолѣтнихъ—ихъ опекуны и попечители, если повѣренный и попечители удовлетворяютъ условіямъ, опредѣленнымъ въ пунктѣ 1 статьи 16 и въ статьѣ 17 для личнаго участія въ означенныхъ собраніяхъ. Лица женскаго пола на участіе въ избирательныхъ собраніяхъ могутъ уполномочивать только своихъ отцовъ, мужей, сыновей, зятей, внуковъ, родныхъ братьевъ или племянниковъ.



19. Неотдѣленные сыновья могутъ участвовать въ избирательныхъ собраніяхъ вмѣсто своихъ отцовъ, по довѣренностямъ послѣднихъ. Довѣренность можетъ быть дана владѣльцемъ только одному изъ его сыновей.

20. Въ губерніяхъ: Вятской, Олонецкой и Пермской и въ уѣздахъ: Вельскомъ, Никольскомъ, Сольвычегодскомъ, Тотемскомъ, Устьсысольскомъ, Устюжскомъ и Яренскомъ Вологодской губерніи и Златоустовскомъ Уфимской губерніи, вмѣсто лицъ, имѣющихъ право участія въ земскихъ избирательныхъ собраніяхъ (ст. 16, п. 1), могутъ участвовать управляющіе ихъ имѣніями, по особымъ на то уполномочіямъ отъ владѣльцевъ имѣній или отъ опекуновъ и попечителей сихъ владѣльцевъ. Они могутъ быть избираемы въ земскіе гласные.

21. Упомянутые въ статьяхъ 18—20 уполномоченные лица женскаго пола, опекуны, неотдѣленные сыновья и управляющіе имѣніями могутъ и не владѣть установленнымъ, для участія въ земскихъ избирательныхъ собраніяхъ, имущественнымъ цензомъ, но должны удовлетворять прочимъ, требуемымъ для личнаго участія въ земскихъ выборахъ, условіямъ. Означенныя въ тѣхъ же (18—20) статьяхъ довѣренности должны заключать въ себѣ обозначеніе лица, на имя коего дается довѣренность, указаніе, въ какомъ именно собраніи участвовать онъ уполномоченъ, и подписи вѣрителя. Довѣренности эти предъявляются самими вѣрителями къ засвидѣтельствуванію ихъ начальству или же полиціи, мировому или городскому судѣ, земскому начальнику, либо нотаріусу.

22. Пользующіся правомъ участія въ земскихъ избирательныхъ собраніяхъ учрежденія, общества, товарищества и компаніи (ст. 16, п. 1) участвуютъ въ сихъ собраніяхъ чрезъ представителей. Представители благотворительныхъ, ученыхъ и учебныхъ учреждений назначаются ихъ управленіями, а представителями торговыхъ и промышленныхъ обществъ, товариществъ и компаній признаются члены ихъ правленій, по уполномочію сихъ послѣднихъ. Означенные представители могутъ и не владѣть установленнымъ имущественнымъ цензомъ, но должны удовлетворять всѣмъ прочимъ, требуемымъ для личнаго участія въ выборахъ, условіямъ.

23. Никто не можетъ имѣть на земскомъ избирательномъ собраніи болѣе двухъ голосовъ: одного по личному праву и другого по праву представительства, по довѣренности или уполномочію.

24. Правомъ участія въ земскихъ избирательныхъ сѣздахъ (ст. 16, п. 2) пользуются состоящіе въ русскомъ подданствѣ лица мужскаго пола, достигшія *двадцать пять лѣтъ* отъ роду, которыя, въ теченіе не менѣе *одного года*, владѣютъ въ предѣлахъ уѣзда, на правѣ собственности или пожизненнаго владѣнія: 1) обложенною сборомъ на земскія повинности землею, въ количествѣ не менѣе *одной десятой* части числа десятинъ, опредѣленнаго для каждаго уѣзда въ росписаніи, приложенномъ къ статьѣ 16, или 2) другимъ недвижимымъ имуществомъ (не исключая состоящаго въ городской чертѣ), оцененнымъ, для взиманія земскаго сбора, не ниже *тысячи пятисотъ рублей*. Упомянутые въ сей статьѣ владѣльцы никому своего права на участіе въ избирательномъ сѣздѣ передавать не могутъ.

*Примѣчаніе.* Относительно лицъ, имѣющихъ недвижимое имущество въ общемъ нераздѣльномъ владѣніи, соблюдается правило, изложенное въ примѣчаніи 2 къ статьѣ 16.

25. При опредѣленіи права на участіе въ земскихъ избирательныхъ собраніяхъ и сѣздахъ принимается въ соображеніе только одинъ изъ указанныхъ въ пунктѣ 1 статьѣ 16 и въ статьѣ 24 видовъ имущества. Опредѣленіе избирательнаго права по совокупности двухъ различныхъ видовъ имущества, изъ коихъ каждое само по себѣ не составляетъ полного ценза, не допускается.

26. Изъ лицъ, удовлетворяющихъ условіямъ, опредѣленнымъ въ статьяхъ 16 и 24, въ выборахъ, производимыхъ на избирательныхъ собраніяхъ и сѣздахъ, не участвуютъ: 1) предсѣдатель и члены мѣстнаго губернскаго по земскимъ дѣламъ присутствія, за исключеніемъ губернскаго предводителя дворянства, предсѣдателя губернской земской управы и члена отъ губернскаго земскаго собранія; 2) священно и церковно-служители христіанскихъ исповѣ-

даній, 3) мѣстные чины прокурорскаго надзора; 4) лица, занимающія полицейскія должности въ губерніи, и 5) крестьяне, принадлежащіе къ составу сельскихъ обществъ уѣзда.

27. Права участвовать въ избирательныхъ собраніяхъ лично за себя или въ качествѣ представителя (ст. 18—22), а равно права участвовать въ избирательныхъ сѣздахъ, лишаются: 1) подвергшіеся суду за преступленія и проступки, влекущіе за собою лишеніе или ограниченіе правъ состоянія, либо исключеніе изъ службы, а равно за преступленія, предусмотрѣнныя въ статьяхъ 169—177 устава о наказаніяхъ, налагаемыхъ мировыми судьями, когда они судебными приговорами не оправданы; 2) отрѣшеніе отъ должности—въ теченіе трехъ лѣтъ со времени отрѣшенія; 3) состоящіе подъ слѣдствіемъ или судомъ по обвиненіямъ въ преступныхъ дѣйствіяхъ, означенныхъ въ пунктѣ 1 сей статьи или влекущихъ за собою отрѣшеніе отъ должности; 4) подвергшіеся несостоятельности, впредь до опредѣленія свойства ея, а изъ лицъ, о которыхъ дѣла сего рода приведены уже къ окончанію,—всея несостоятельныя, кромѣ признанныхъ несчастными; 5) лишенные духовнаго сана или званія за пороки, или же исключенные изъ среды обществъ и дворянскихъ собраній по приговорамъ тѣхъ сословій, къ которымъ они принадлежатъ, и 6) состоящіе подъ гласнымъ надзоромъ полиціи.

28. Для производства выборовъ въ уѣздныя земскіе гласныя лицами, участвующими въ земскихъ избирательныхъ собраніяхъ (ст. 16 и прим. къ ней), составляются по каждому уѣзду два избирательныя собранія. Въ *первомъ* собраніи участвуютъ, подъ предсѣдательствомъ уѣзднаго предводителя дворянства, дворяне потомственные и личные; во *второмъ* подъ предсѣдательствомъ головы губернскаго или уѣзднаго города, по принадлежности,—прочія лица, имѣющія право участвовать въ земскихъ выборахъ, производимыхъ на избирательныхъ собраніяхъ, а также представители благотворительныхъ, ученыхъ и учебныхъ учреждений, торговыхъ и промышленныхъ обществъ, товариществъ и компаній.

29. Избирательныя собранія созываются въ губернскомъ или уѣздномъ городѣ, по принадлежности, въ сроки, опредѣляемые губернаторомъ, по представленію уѣздной земской управы. Собранія сіи, съ разрѣшенія губернатора, испрашиваемаго управою, могутъ быть созываемы и въ другихъ, находящихся въ предѣлахъ уѣзда, поселеніяхъ.

30. Второе избирательное собраніе (ст. 28) можетъ быть раздѣляемо на отдѣленія, съ разрѣшенія губернатора, испрашиваемаго уѣздной земскою управою. Въ такомъ случаѣ въ отдѣленіи, открываемомъ въ уѣздномъ или губернскомъ городѣ, по принадлежности, предсѣдательствуетъ мѣстный городской голова, а въ остальныхъ—лица, назначаемыя губернаторомъ изъ среды избирателей каждаго отдѣленія. Число гласныхъ, которое должно быть избрано каждымъ отдѣленіемъ изъ общаго числа, причитающагося на избирательное собраніе (ст. 14 прил.), опредѣляется губернаторомъ.

31. Для избранія уполномоченныхъ на земскія избирательныя собранія отъ владѣльцевъ, означенныхъ въ статьѣ 24 и въ примѣчаніи къ ней, составляется, въ мѣстахъ созыва избирательныхъ собраній, въ сроки, опредѣляемые губернаторомъ по представленію уѣздной земской управы, два земскіе избирательныя сѣзда. Въ *первомъ* сѣздѣ, подъ предсѣдательствомъ уѣзднаго предводителя дворянства, участвуютъ дворяне потомственные и личные. *Второй* сѣздъ, подъ предсѣдательствомъ головы губернскаго или уѣзднаго города по принадлежности, образуютъ всея прочія лица, имѣющія право участвовать въ земскихъ выборахъ чрезъ уполномоченныхъ (ст. 24 и прим.). Избирательныя сѣзды могутъ быть раздѣляемы на отдѣленія съ разрѣшенія губернатора, испрашиваемаго земскою управою. Въ такихъ случаяхъ губернаторъ указываетъ поселенія, гдѣ должны быть открыты тѣ отдѣленія избирательныхъ сѣздовъ, которыя созываются въ мѣстѣ, опредѣленныхъ для избирательныхъ собраній и назначаетъ предсѣдателей въ оныя.

32. Въ губерніяхъ: Вятской, Олонецкой и Пермской, а также въ уѣздахъ: Вельскомъ, Никольскомъ, Сольвычегодскомъ, Тотемскомъ, Устьсысольскомъ, Ус-



тюжскомъ и Яренскомъ, Вологодской губерніи, полагается по одному избирательному собранію и сѣзду въ каждомъ уѣздѣ. Въ означенныхъ собраніяхъ и сѣздахъ предѣлительствуютъ лица, назначаемыя губернаторомъ.

33. Число уполномоченныхъ, подлежащихъ избранію на избирательныхъ сѣздахъ, опредѣляется количествомъ обложенной сборомъ на земскія повинности земли, числящейся за лицами, явившимися на сѣздѣ и итогомъ оцѣночной стоимости другого, принадлежащаго имъ, недвижимаго имущества, полагая по одному уполномоченному на полный избирательный цензъ, установленный для участія въ избирательныхъ собраніяхъ.

34. Списки лицъ, имѣющихъ право участія въ избирательныхъ собраніяхъ и сѣздахъ, должны быть содержимы уѣздною земскою управою въ постоянной исправности, съ своевременными отмѣтками о происходящихъ въ составѣ избирателей перемѣнахъ. Передъ производствомъ выборовъ, избиратели распределяются управою, согласно статьямъ 28 и 31, между избирательными собраніями и сѣздами. Составленные на семъ основаніи списки избирателей публикуются, за *четыре мѣсяца* до выборовъ, въ мѣстныхъ губернскихъ вѣдомостяхъ и, сверхъ того, могутъ быть оглашаемы другими способами, которые будутъ указаны губернаторомъ, какъ наиболее удобные по мѣстнымъ условіямъ.

35. Въ теченіе *одного мѣсяца* (въ губерніяхъ: Вологодской, Вятской, Олонечкой и Пермской—въ теченіе *двухъ мѣсяцевъ*) со дня оглашенія избирательныхъ списковъ заявленія объ исправленіи оныхъ могутъ быть предъявляемы въ уѣздную земскую управу. По истеченіи сего срока, управа, исправивъ списки соотвѣтственно заявленіямъ, признаннымъ ею основательными, представляетъ оныя на усмотрѣніе губернатора, съ заключеніемъ своимъ по тѣмъ возраженіямъ, которыя оставлены ею безъ уваженія. Одновременно съ симъ управа объявляетъ о существѣ своего заключенія лицамъ, коими сдѣланы были заявленія.

36. Недовольные распоряженіемъ уѣздной земской управы, могутъ, въ *семидневный* со времени полученія объявленія (ст. 35) срокъ, приносить жалобы губернатору, который передаетъ оныя на разрѣшеніе губернскаго по земскимъ дѣламъ присутствія. На обсужденіе сего присутствія губернаторомъ передаются также сдѣланныя имъ на списки замѣчанія.

37. Избирательные списки, по исправленіи ихъ порядкомъ, указаннымъ въ статьяхъ 35 и 36, публикуются въ мѣстныхъ губернскихъ вѣдомостяхъ за *мѣсяцъ* до наступленія выборовъ. Послѣ опубликованія списковъ никакія въ нихъ дополненія не допускаются. Лица, не внесенныя въ списки или утратившія избирательныя права до начала выборовъ, въ выборахъ не участвуютъ.

38. Избирательныя собранія и сѣзды могутъ избирать въ гласные или уполномоченные только лицъ, имѣющихъ право голоса въ томъ самомъ собраніи или сѣздѣ, коимъ выборъ производится.

39. Выборы начинаются съ избранія уполномоченныхъ на избирательныхъ сѣздахъ. До начала выборовъ, на каждомъ сѣздѣ составляется, за общимъ подписаніемъ присутствующихъ, актъ о прибывшихъ на сѣздѣ избирателяхъ, о количествѣ числящейся за ними, на правѣ собственности или пожизненнаго владѣнія, обложенной сборомъ на земскія повинности земли и объ оцѣночной стоимости другого, состоящаго въ ихъ владѣніи, недвижимаго имущества, а также о числѣ подлежащихъ избранію уполномоченныхъ. Въ уполномоченные могутъ быть избираемы только присутствующіе члены сѣзда, не заявившіе отказа отъ принятія сей обязанности.

40. Способъ удостовѣренія въ личности избирателей предоставляется усмотрѣнію предѣлителя избирательнаго собранія или сѣзда. Имѣющіе право участія въ выборахъ по уполномочію другихъ лицъ и учреждений или въ качествѣ ихъ законныхъ представителей обязаны представить предѣлителя: повѣренныя — установленныя довѣренности, опекуны и попечители — указы объ утвержденіи ихъ въ сихъ званіяхъ, представители благотворительныхъ, ученыхъ и учебныхъ учреждений — распоряженія командировавшихъ ихъ управленій, а члены правленій торговыхъ и промышленныхъ товариществъ, обществъ и компаній — удостовѣренія правленій оныхъ.



41. Избирательные собранія и сѣзды продолжаются не долѣе *двухъ дней*. Выборы на нихъ производятся закрытою подачею голосовъ, посредствомъ баллотировки шарамн.

42. Избирательное собраніе приступаетъ къ производству выборовъ въ такомъ лишь случаѣ, когда избиратели придутъ въ числѣ, превышающемъ *две трети* числа гласныхъ, подлежащихъ избранію. Баллотировкѣ въ гласные могутъ быть подвергаемы и отсутствующіе члены собранія, не заявившіе отказа отъ принятія званія гласнаго.

43. Для избранія въ гласные или уполномоченные необходимо получить болѣе избирательныхъ, нежели неизбирательныхъ голосовъ; если число лицъ, получившихъ болѣе половины избирательныхъ голосовъ, превышаетъ число подлежащихъ избранію гласныхъ или уполномоченныхъ, то избранные признаются старшими по количеству полученныхъ избирательныхъ балловъ, а при равенствѣ оныхъ — избранные опредѣляются по жребію. Выбранные, сверхъ положеннаго числа гласныхъ, зачисляются кандидатами.

44. О числѣ избирательныхъ и не избирательныхъ голосовъ, полученныхъ каждымъ подвергавшимся баллотировкѣ лицомъ, отмѣчается въ особомъ выборномъ листѣ, который, по окончаніи выборовъ, читается избирательному собранію или сѣзду и подписывается предсѣдателемъ и участвовавшими въ выборахъ паличными избирателями.

45. Если въ день, назначенный для открытія избирательнаго собранія, къ *тремъ часамъ* пополудни, въ собраніе не явится указаннаго въ статьѣ 42 числа избирателей, то всѣ прибывшія въ оное лица признаются гласными, о чемъ составляется протоколъ за общимъ ихъ подписаніемъ.

46. По окончаніи выборовъ, избирательныя собранія и сѣзды закрываются, а выборные листы передаются предсѣдателями оныхъ, въ подлинникахъ, въ уѣздную управу не позднѣе, какъ черезъ *сутки* по окончаніи выборовъ. Изъ этихъ листовъ составляется управою списокъ избранныхъ гласныхъ и кандидатовъ къ нимъ, который, въ теченіе *двухъ сутокъ*, представляется губернатору, вмѣстѣ съ выборными листами.

47. Губернаторъ, усмотрѣвъ изъ представленнаго ему выборнаго производства существенныя нарушенія законнаго порядка при выборахъ, предлагаетъ о томъ губернскому по земскимъ дѣламъ присутствію. Заявленія частныхъ лицъ о неправильностяхъ, допущенныхъ на земскихъ избирательныхъ собраніяхъ и сѣздахъ, обращаются также къ губернатору и имъ передаются на разсмотрѣніе присутствія.

48. Если губернское присутствіе, по разсмотрѣніи упомянутыхъ въ предшедшей статьѣ предложеній и заявленій, признаетъ нужнымъ отмѣнить произведенные какимъ-либо избирательнымъ собраніемъ выборы во всей ихъ совокупности, то постановляетъ о производствѣ новыхъ выборовъ, взамѣнъ признанныхъ недействительными.

49. Въ случаѣ признанія неправильнымъ избранія отдѣльныхъ гласныхъ, губернское по земскимъ дѣламъ присутствіе постановляетъ о замѣнѣ ихъ избранными подлежащими избирательными собраніями кандидатами по старшинству полученныхъ ими лицами избирательныхъ голосовъ. Если и за такимъ пополненіемъ число гласныхъ, отъ котораго-либо изъ избирательныхъ собраній, окажется менѣе *двухъ третей* того числа, какое надлежало избрать согласно росписанію (ст. 14 прил.), то присутствіе постановляетъ о производствѣ подлежащимъ собраніемъ дополнительныхъ выборовъ.

50. Когда при первоначальныхъ выборахъ избирательнымъ собраніемъ будетъ избрано менѣе *двухъ третей* положеннаго для онаго (ст. 14, прил.) числа гласныхъ, а равно въ случаѣ, означенномъ въ статьѣ 45, губернаторъ дѣлаетъ распоряженіе о созваніи вновь избирательнаго собранія для выбора недостающаго числа гласныхъ.

51. Гласные отъ сельскихъ обществъ избираются волостными сходами. Каждый сходъ избираетъ *одно* лицо, но если число волостей въ уѣздѣ не превышаетъ опредѣленнаго для онаго росписаніемъ (ст. 14, прил.) числа гласныхъ отъ сельскихъ обществъ, то губернское по земскимъ дѣламъ присут-

ствіе разрѣшаетъ волостнымъ сходамъ наиболѣе населенныхъ волостей избирать по два лица. Изъ числа избранныхъ губернаторъ утверждаетъ положенный росписаніемъ комплектъ гласныхъ отъ сельскихъ обществъ и опредѣляетъ очередь, на основаніи которой остальные избранныя лица заступаютъ утвержденныхъ, въ случаѣ выбытія послѣднихъ до окончанія трехлѣтняго срока.

52. По заключеніи земскихъ выборовъ, составляется, по распоряженію губернатора, окончательный списокъ гласныхъ уѣзднаго земскаго собранія. Списокъ сей публикуется въ мѣстныхъ губернскихъ вѣдомостяхъ.

53. Если послѣ принятія мѣръ, означенныхъ въ статьяхъ 48—50, внесенныхъ въ списокъ (ст. 52) гласныхъ окажется менѣе *двухъ третей* общаго числа ихъ, положеннаго для уѣзда росписаніемъ, приложенныхъ къ статьѣ 19, то Министръ Внутреннихъ Дѣлъ, или продолжаетъ на время не долѣе *трехъ* мѣсяцевъ срокъ полномочій гласныхъ, состоявшихъ въ семь званій въ теченіе предыдущаго трехлѣтія, или назначаетъ на тотъ же срокъ предсѣдателя и членовъ уѣздной земской управы (ст. 95 и 119).

## ОТДѢЛЕНІЕ ВТОРОЕ.

### О губернскихъ и уѣздныхъ земскихъ собраніяхъ.

54. Въ губернскомъ земскомъ собраніи въ тѣхъ случаяхъ, когда Государю Императору не угодно будетъ назначить для предсѣдательства въ ономъ особое лицо, предсѣдательствуетъ губернской предводитель дворянства. Въ уѣздномъ земскомъ собраніи предсѣдательствуетъ уѣздный предводитель дворянства, а въ мѣстностяхъ, гдѣ не производится дворянскихъ выборовъ, — предсѣдатель уѣзднаго съѣзда.

55. Губернскіе и уѣздные гласные, при вступленіи въ исполненіе своихъ обязанностей, приносятъ присягу по установленной формѣ (зак. осн. прил. V) Обязанности гласнаго исполняются безвозмездно.

56. Сверхъ положеннаго по росписанію числа гласныхъ, въ губернскомъ земскомъ собраніи участвуютъ: 1) уѣздные предводители дворянства, а въ мѣстностяхъ, гдѣ не производится уѣздныхъ дворянскихъ выборовъ — предсѣдатели уѣздныхъ съѣздовъ; 2) мѣстные управляющіе государственными имуществами и удѣльною конторою и 3) депутатъ отъ духовнаго вѣдомства, если епархіальное начальство признаетъ полезнымъ его назначить.

*Примѣчаніе. 1.* Если въ губерніи, гдѣ имѣются казенныя или удѣльныя земли, аѣтъ управленія государственными имуществами или удѣльною конторою, то представители отъ вѣдомствъ государственныхъ имуществъ и удѣльнаго (по одному отъ каждаго изъ сихъ вѣдомствъ) назначаются въ губернское собраніе Министрами Государственныхъ Имуществъ и Императорскаго Двора и Удѣловъ, по принадлежности.

*Примѣчаніе. 2.* Въ тѣхъ губерніяхъ, въ коихъ существуютъ казенныя соляныя или горнозаводскіе промыслы, Министръ Государственныхъ Имуществъ можетъ назначать, для присутствованія въ губернскомъ собраніи, съ правомъ голоса, одного изъ подвѣдомственныхъ ему чиновъ горнаго вѣдомства.

57. Въ уѣздномъ земскомъ собраніи, кромѣ уѣздныхъ гласныхъ, участвуютъ: 1) представители вѣдомствъ государственныхъ имуществъ и удѣльнаго (по одному отъ каждаго изъ сихъ вѣдомствъ), назначаемые Министрами Государственныхъ Имуществъ и Императорскаго Двора и Удѣловъ, по принадлежности, если въ уѣздѣ имѣются казенныя или удѣльныя земли; 2) депутатъ отъ духовнаго вѣдомства, если епархіальное начальство признаетъ полезнымъ его назначить, и 3) городской голова губернскаго или уѣзднаго города по принадлежности.

58. Если кто-либо изъ гласныхъ, въ теченіе срока, на который избранъ, утратитъ право участвовать въ земскихъ выборахъ, по причинамъ, указаннымъ въ пунктахъ 1, 2, и 4—6 статьи 27, или откажется отъ званія гласнаго, то онъ признается, выбывшимъ и замѣняется до истеченія выборнаго



занныхъ въ статьѣ 82 постановленій земскаго собранія, то предлагаетъ оное на разсмотрѣніе губернскаго по земскимъ дѣламъ присутствія. Въ случаѣ согласія большинства членовъ присутствія съ мнѣніемъ губернатора объ отказѣ въ утвержденіи, постановленіе земскаго собранія считается несостоявшимся, о чемъ собраніе постановляется въ извѣстность, съ приведеніемъ соображеній, служившихъ основаніемъ рѣшенію присутствія. При несогласіи мнѣній губернатора и большинства членовъ губернскаго присутствія, дѣло представляется Министру Внутреннихъ Дѣлъ, и разрѣшается имъ въ порядкѣ, указанномъ въ статьѣ 85.

85. Постановленія земскихъ собраній, подлежащія утвержденію Министра Внутреннихъ Дѣлъ (ст. 83), представляются ему губернаторомъ, съ заключеніемъ по онымъ губернскаго по земскимъ дѣламъ присутствія. Отъ Министра зависитъ, по сношеніи въ подлежащихъ случаяхъ съ другими Министрами, утвердить представленное постановленіе или отказать въ утвержденіи онаго. Въ последнемъ случаѣ постановленіе земскаго собранія считается несостоявшимся и собраніе постановляется о томъ въ извѣстность, съ приведеніемъ уваженій, служившихъ основаніемъ рѣшенію Министра.

86. Постановленія земскихъ собраній, не подлежащія утвержденію (ст. 81—83), приводятся въ дѣйствіе, если губернаторъ, въ *двухнедельный* со дня полученія сихъ постановленій срокъ, не остановитъ ихъ исполненія по причинамъ, означеннымъ въ статьѣ 87.

*Примѣчаніе.* Правило, въ сей (86) статьѣ изложенное, не примѣняется къ постановленіямъ по предметамъ, указаннымъ въ пунктѣ 14 статьи 63. Порядокъ направленія сихъ постановленій опредѣленъ ниже, въ статьѣ 104.

87. Губернаторъ останавливаетъ исполненіе постановленія земскаго собранія въ тѣхъ случаяхъ, когда усмотритъ, что оно: а) несогласно съ закономъ или постановлено съ нарушеніемъ круга вѣдомства, предѣловъ власти, либо порядкомъ дѣйствій земскихъ учреждений, или б) не соотвѣтствуетъ общимъ государственнымъ пользамъ и нуждамъ, либо явно нарушаетъ интересы мѣстнаго населенія.

88. Постановленіе земскаго собранія, которое губернаторъ остановитъ, какъ несогласное съ закономъ, или состоявшееся съ нарушеніемъ круга вѣдомства, предѣловъ власти или порядка дѣйствій земскихъ учреждений, передается имъ, въ *мѣсячный* со дня полученія постановленія срокъ, на разсмотрѣніе губернскаго по земскимъ дѣламъ присутствія. Рѣшеніе присутствія о приведеніи такого постановленія въ дѣйствіе или объ отмѣнѣ онаго подлежитъ исполненію, за исключеніемъ случая, въ статьѣ 12 указанного.

89. На рѣшеніе губернскаго по земскимъ дѣламъ присутствія, коимъ отмѣняется постановленіе земскаго собранія по основаніямъ, указаннымъ въ статьѣ 88, земское собраніе можетъ принести жалобу Правительствующему Сенату. Постановленіе о семъ земскаго собранія должно послѣдовать до окончанія ближайшей его очередной сессіи по объявленіи рѣшенія присутствія. Основанная на такомъ постановленіи жалоба приносится земскою управою губернатору и имъ, съ подлиннымъ по дѣлу производствомъ, представляется Министру Внутреннихъ Дѣлъ, который, не долѣе, какъ въ *трехмѣсячный* срокъ, вноситъ оную, съ своимъ заключеніемъ, на разрѣшеніе Правительствующаго Сената.

90. Постановленія уѣзднаго земскаго собранія, признаваемые губернаторомъ не соотвѣтствующими общимъ государственнымъ пользамъ и нуждамъ или явно нарушающими интересы мѣстнаго населенія, предлагаются губернаторомъ на обсужденіе перваго очереднаго губернскаго земскаго собранія, постановленія коего, если губернаторъ съ ними согласится, подлежатъ исполненію.

91. Постановленія губернскаго земскаго собранія, признаваемые губернаторомъ несоотвѣтствующими общимъ государственнымъ пользамъ и нуждамъ или явно нарушающими интересы мѣстнаго населенія, представляются Министру Внутреннихъ Дѣлъ по предварительномъ соображеніи оныхъ въ губернскомъ по земскимъ дѣламъ присутствіи и съ заключеніемъ сего послѣдняго.



92. Въ такомъ же порядкѣ представляются Министру Внутреннихъ Дѣлъ постановленія губернскаго земскаго собранія, означенныя въ статьѣ 90, когда губернаторъ не признаетъ возможнымъ съ ними согласиться.

93. Министръ Внутреннихъ Дѣлъ или разрѣшаетъ исполненіе представленнаго ему постановленія земскаго собранія, или же входитъ съ представленіемъ объ отмѣнѣ либо измѣненіи онаго, о чемъ и уведомляетъ губернатора въ *трехмѣсячный* со дня полученія постановленія земскаго собранія срокъ.

94. Отмѣна или измѣненіе, по представленіямъ Министра Внутреннихъ Дѣлъ (ст. 93), постановленій земскихъ собраній разрѣшается Государственнымъ Совѣтомъ въ тѣхъ случаяхъ, когда отъ того должно послѣдовать возвышеніе земскаго обложенія противъ опредѣленнаго земскимъ собраніемъ размѣра и Комитетомъ Министровъ—во всѣхъ прочихъ случаяхъ.

95. Если земское собраніе не состоится по неприбытію законнаго числа гласныхъ (ст. 74), то собраніе созывается вторично, а въ случаѣ неприбытія требуемаго закономъ числа гласныхъ и во вновь созванное собраніе—подлежащія его разсмотрѣнію доклады земской управы представляются, съ заключеніями ея, губернатору, который тѣ изъ нихъ, съ коими не встрѣтитъ препятствія согласиться, направляетъ къ исполненію, а относительно прочихъ поступаетъ на основаніяхъ, установленныхъ въ статьяхъ 80—94 относительно направленія постановленій земскихъ собраній. Въ такомъ же порядкѣ разрѣшаются доклады уѣздной земской управы, предсѣдатель и члены коей назначены на основаніи статьи 53. Если въ несостоявшемся собраніи должны были быть произведены выборы предсѣдателя и членовъ управы, то должности эти замѣщаются на *трехмѣсячный* срокъ порядкомъ, указаннымъ въ статьѣ 119.

### ОТДѢЛЕНІЕ ТРЕТІЕ.

#### О губернскихъ и уѣздныхъ земскихъ управахъ и другихъ исполнительныхъ органахъ земскаго управленія.

96. Губернская и уѣздная земскія управы состоятъ изъ предсѣдателя и *двухъ* членовъ. Число членовъ губернской или уѣздной управы можетъ быть увеличиваемо, по постановленію земскаго собранія до *четырехъ*, а въ губернской управѣ съ разрѣшенія Министра Внутреннихъ Дѣлъ и до *шести*.

97. На земскія управы возлагается непосредственное завѣдываніе дѣлами земскаго хозяйства и управленія по правиламъ сего положенія и подлежащихъ уставовъ и узаконеній и согласно указаніямъ земскихъ собраній. Онѣ ведутъ текущія дѣла по земскому хозяйству, изыскиваютъ мѣры къ его улучшенію, дѣлаютъ, съ разрѣшенія губернатора, распоряженія о созваніи земскихъ собраній, собираютъ нужныя для собранія свѣдѣнія и исполняютъ ихъ опредѣленія, составляютъ проекты земскихъ смѣтъ и раскладокъ, наблюдаютъ за поступленіемъ земскихъ доходовъ, расходуютъ земскіе сборы, ведутъ, подъ наблюденіемъ земскихъ собраній, иски по имущественнымъ дѣламъ земства, опредѣляютъ, съ разрѣшенія собраній, правила и сроки отчетности подчиненныхъ имъ служащихъ лицъ и учреждений, ревизуютъ эту отчетность и представляютъ очереднымъ собраніямъ отчеты о своей дѣятельности, о денежныхъ оборотахъ по земскимъ суммамъ и о состояніи подвѣдомственныхъ имъ частей: заведеній и имуществъ. Сверхъ сего, на уѣздныя земскія управы возлагаются: 1) мѣстныя, по порученіямъ губернской земской управы, распоряженія, въ предѣлахъ уѣзда, по устройству путей сообщенія и по исполненію потребностей воинскаго и гражданскаго управленій, на губернскія повинности отнесенныхъ, а также по взаимному земскому страхованію; 2) представленіе отчетовъ, по симъ предметамъ губернской управѣ; 3) доставленіе губернской управѣ мѣстныхъ по уѣзду свѣдѣній, необходимыхъ для смѣты губернскихъ земскихъ повинностей и 4) веденіе земскихъ окладныхъ книгъ по опредѣляемымъ для того Министромъ Внутреннихъ Дѣлъ, по соглашенію съ Министромъ Финансовъ, образцамъ.

*Примѣчаніе.* Составляемые земскими управами отчеты печатаются для разсылки членамъ земскаго собранія до открытія засѣданій. Сверхъ того, отчеты эти, вмѣстѣ съ послѣдовавшими по онымъ заключеніями земскихъ собраній, могутъ быть печатаемы для общаго свѣдѣнія, порядкомъ, указаннымъ въ статьѣ 80.

98. Уѣздныя земскія управы составляютъ, по соглашенію съ мѣстнымъ земскимъ начальникомъ, планы на устройство селеній и, по истребованіи отзывовъ сельскаго схода и землевладѣльцевъ, собственность коихъ находится въ чертѣ расцѣливаемого селенія, представляютъ таковыя планы на утвержденіе губернатора. Если между уѣздною земскою управою и земскимъ начальникомъ возникаетъ разномысліе относительно составленнаго плана, то губернаторъ, прежде утвержденія оного, передаетъ его на предварительное заключеніе губернскаго присутствія (полож. зем. нач. ст. 104).

99. Въ особо важныхъ случаяхъ, указанныхъ въ статьѣ 68, если чрезвычайное земское собраніе не можетъ быть созвано своевременно, земская управа, по предложенію губернатора, принимаетъ необходимыя предварительныя мѣры и доводитъ о нихъ до свѣдѣнія земскаго собранія.

100. Правила, относящіяся до внутренняго распорядка въ управѣ, а равно указаніе дѣлъ, подлежащихъ коллегіальному обсужденію оной, устанавливаются земскимъ собраніемъ. Обязанности между предсѣдателемъ и членами земской управы распределяются по постановленіямъ управы, утверждаемымъ земскимъ собраніемъ.

101. Дѣла, подлежащія коллегіальному обсужденію управы, рѣшаются по большинству голосовъ; при равенствѣ ихъ, голосъ предсѣдателя даетъ перевѣсъ. Если предсѣдатель найдетъ, что опредѣленіе большинства противно законамъ или же несогласно съ постановленіемъ земскаго собранія, то можетъ остановить исполненіе опредѣленія и представить дѣло губернатору, который передаетъ его на разрѣшеніе губернскаго по земскимъ дѣламъ присутствія. Въ случаяхъ, не терпящихъ отлагательства, предсѣдатель въ правѣ самъ принять мѣры, предоставленныя коллегіальному обсужденію управы, но обязанъ довести о своихъ дѣйствіяхъ до свѣдѣнія земской управы въ первое затѣмъ засѣданіе ея.

102. Общій надзоръ за правильнымъ теченіемъ дѣлъ въ земской управѣ и подвѣдомственныхъ ей учрежденіяхъ принадлежитъ предсѣдателю. Власти его предоставляются распоряженія о собраніи свѣдѣній, приготовленіи дѣлъ къ докладу и тому подобныя исполнительныя дѣйствія.

103. Губернатору предоставляется производить ревизію земскихъ управъ и другихъ исполнительныхъ органовъ земскаго управленія, а также всѣхъ подвѣдомственныхъ земству учреждений. Усмотрѣвъ при ревизіи либо инымъ образомъ, неправильныя дѣйствія управъ и иныхъ исполнительныхъ органовъ земскаго управленія или подвѣдомственныхъ земству учреждений, либо осведомившись о таковыхъ дѣйствіяхъ изъ сообщеній и донесеній правительственныхъ, сословныхъ или общественныхъ установленій, губернаторъ, по истребованіи отъ земской управы, въ случаѣ надобности, объясненія, предлагаетъ ей о возстановленіи нарушеннаго порядка. Управа, если встрѣтитъ затрудненія къ исполненію такого предложенія, представляетъ о семъ губернатору, который передаетъ дѣло на разрѣшеніе губернскаго по земскимъ дѣламъ присутствія. Рѣшеніе присутствія обязательно для земскихъ управъ и можетъ быть обжаловано лишь земскимъ собраніемъ въ порядкѣ, указанномъ въ ст. 89.

104. Земскія управы обращаются къ губернатору съ представленіями и получаютъ отъ него предложенія; съ прочими губернскими и уѣздными установленіями управы сносятся отношеніями. Упомянутыя въ пунктѣ 14 статьи 63 ходатайства представляются губернскими земскими управами губернатору, который направляетъ оныя въ подлежащее Министерство съ своимъ заключеніемъ.

105. Для ближайшаго завѣдыванія отдѣльными отраслями земскаго хозяйства и управленія, въ помощь земскимъ управамъ могутъ быть избирае-



мы подлежащими земскими собраніями особыя лица какъ изъ гласныхъ, такъ и изъ владѣльцевъ, имѣющихъ право непосредственнаго голоса въ земскихъ избирательныхъ собраніяхъ. Для управленія земскими имуществами и заведеніями, а также для исполненія такихъ, по дѣламъ земства, обязанностей, которыя, по свойству своему, требуютъ особыхъ познаній и подготовки, земскія управы могутъ приглашать постороннихъ лицъ. Назначеніе и увольненіе лицъ, исполняющихъ въ земской управѣ обязанности по дѣлопроизводству принадлежитъ предсѣдателю управы.

106. Предсѣдателямъ и членамъ земскихъ управъ, а равно и прочимъ лицамъ, служащимъ по земскимъ учрежденіямъ, воспрещается участвовать въ подрядахъ и поставкахъ по предметамъ земскаго хозяйства и вообще входить въ какія-либо сдѣлки по имуществу съ земскими учрежденіями той губерніи или того уѣзда, гдѣ они состоятъ на службѣ.

107. При опредѣленіи, перемѣщеніи и увольненіи тѣхъ, состоящихъ на земской службѣ, лицъ, которыя не занимаютъ должностей, замѣщаемыхъ по выборамъ, но пользуются правами государственной службы, примѣняются правила, установленныя въ уставѣ о службѣ по опредѣленію отъ правительства. При опредѣленіи, перемѣщеніи или приглашеніи для отдѣльныхъ занятій прочихъ лицъ соблюдается порядокъ, указанный въ статьѣ 511 общаго губернскаго учрежденія.

#### ГЛАВА ЧЕТВЕРТАЯ.

Объ участіи земскихъ учреждений въ изданіи обязательныхъ для мѣстныхъ жителей постановленій.

108. Губернскому земскому собранію предоставляется составлять обязательныя постановленія для мѣстныхъ жителей какъ цѣлой губерніи, такъ и отдѣльныхъ ея мѣстностей, не состоящихъ въ вѣдѣніи городского общественнаго управленія, по слѣдующимъ предметамъ: 1) о мѣрахъ предосторожности отъ пожаровъ въ мѣстахъ жилыхъ, лѣсныхъ и напольныхъ, о тушеніи пожаровъ и о постройкахъ въ селеніяхъ; 2) о порядкѣ содержанія въ чистотѣ площадей, улицъ, дорогъ, сточныхъ трубъ, прудовъ, колодезевъ, канавъ, естественныхъ протоковъ, мостовъ и гатей; 3) объ устройствѣ пристаней, переправъ и перевозовъ, а также желѣзнодорожныхъ и иныхъ усовершенствованныхъ путей, о порядкѣ ихъ содержанія и пользованія оными; 4) о производствѣ извознаго промысла на станціяхъ желѣзныхъ дорогъ; 5) о чисткѣ дворовъ; 6) объ устройствѣ и порядкѣ содержанія, въ санитарномъ отношеніи, боенъ, фабричныхъ, заводскихъ и другихъ промышленныхъ заведеній; 7) о мѣрахъ къ соблюденію чистоты въ помѣщеніяхъ для продажи съѣстныхъ припасовъ и къ обезпеченію безвредности оныхъ; 8) о мѣрахъ предосторожности противъ порчи воды; 9) о внутреннемъ распорядкѣ на ярмаркахъ, рынкахъ и базарахъ; 10) о мѣстахъ, гдѣ не допускаются склады легко-воспламеняющихся веществъ, и о порядкѣ храненія сихъ веществъ; 11) объ уборкѣ или уничтоженіи палыхъ животныхъ; 12) о мѣрахъ предупрежденія и преобразенія заразительныхъ, повальныхъ, и мѣстныхъ болѣзней, и 13) по всѣмъ прочимъ предметамъ, по коимъ земскимъ собраніямъ, на основаніи дѣйствующихъ уставовъ, положеній и другихъ узаконеній, предоставляется издавать обязательныя для мѣстнаго населенія постановленія.

109. Губернскимъ земскимъ собраніямъ предоставляется, въ развитіе правилъ, содержащихся въ уставѣ обезпеченія народнаго продовольствія (свод. зак. т. XIII, изд. 1889 г.), составлять обязательныя постановленія: 1) о порядкѣ храненія и расходванія хлѣбныхъ общественныхъ запасовъ сельскихъ обществъ и замѣняющихъ оныя общественныхъ продовольственныхъ капиталовъ; 2) о замѣнѣ въ отдѣльныхъ мѣстностяхъ хлѣбныхъ запасовъ денежными; 3) объ устройствѣ и содержаніи хлѣбнымъ сельскихъ магазиновъ; 4) о порядкѣ засыпки въ оныя хлѣба и освѣженія его, и 5) объ отчетности по магазинамъ.

110. Составляемыя земскими собраніями (ст. 108 и 109) обязательныя постановленія не должны ни въ чемъ противорѣчить существующимъ зако-



намъ. Къ составленію ихъ губернскае земское собраніе пристунаеть: 1) по предложеніямъ губернатора; 2) по собственному усмотрѣнію, и 3) по представленіямъ подлежащихъ уѣздныхъ земскихъ и соединенныхъ собраній (ст. 79). Проекты постановленій по предметамъ, означеннымъ въ пунктахъ 2, 5—8, 11 и 12 статьи 108, разсматриваются при участіи губернскаго врачебнаго инспектора или его помощника. При составленіи постановленій по предметамъ, относящимся до народнаго продовольствія (ст. 109), принимаются въ соображеніе заключенія уѣздныхъ сѣздовъ.

111. Составленные въ порядкѣ, указанномъ въ прошедшей статьѣ, обязательныя постановленія предоставляются губернатору, который, если не встрѣтитъ препятствій къ ихъ утвержденію, издаетъ оныя порядкомъ, опредѣленнымъ въ статьѣ 4 правилъ, приложенныхъ къ примѣчанію 2 при статьѣ 415 общаго губернскаго учрежденія (по прод. 1886 г.). Если губернаторъ не признаеть возможнымъ утвердить представленное ему обязательное постановленіе, то дѣло получаетъ разрѣшеніе согласно статьямъ 84 и 85. Отмѣна или измѣненіе обязательныхъ постановленій производится тѣмъ же порядкомъ, который установленъ для изданія оныхъ.

*Примѣчаніе.* На обязательныя постановленія, издаваемыя по предметамъ, указаннымъ въ статьяхъ 108 и 109, распространяется дѣйствіе правилъ, изложенныхъ въ статьяхъ 3, 6—8 приложения къ статьѣ 415 (прим. 2) общаго губернскаго учрежденія (по прод. 1886 г.).

112. При изданіи обязательнаго постановленія долженъ быть назначенъ срокъ, съ котораго оно получаетъ обязательную силу. Срокъ сей не можетъ быть менѣе двухъ недѣль со времени объявленія постановленія въ каждой мѣстности уѣзда.

113. Полицейскіе чины обязаны наблюдать за точнымъ исполненіемъ обязательныхъ постановленій по предметамъ, указаннымъ въ статьѣ 108. Независимо отъ сего, для наблюденія за исполненіемъ сихъ постановленій, земскія собранія могутъ избрать особыхъ участковыхъ попечителей, снабженныхъ, въ удостовѣреніе ихъ званій, открытыми листами на бланкахъ и за печатью земской управы.

114. Возбужденіе судебнаго преслѣдованія и обличеніе предъ судомъ виновныхъ въ нарушеніи обязательныхъ постановленій по предметамъ, указаннымъ въ статьѣ 108, принадлежитъ какъ полиціи, такъ равно земскимъ управамъ и участковымъ попечителямъ.

#### ГЛАВА ПЯТАЯ.

##### О порядкѣ замѣщеній земскихъ должностей и условіяхъ земской службы.

115. Должности предсѣдателей и членовъ земскихъ управъ замѣщаются по выборамъ подлежащихъ земскихъ собраній, коимъ предоставляется избирать и болѣе одного лица на каждую должность.

116. Въ земскія должности, означенныя въ статьяхъ 79 и 115, могутъ быть избираемы не только гласные, но и другія лица, имѣющія право голоса на земскихъ избирательныхъ собраніяхъ съ соблюденіемъ притомъ ограниченій, въ статьѣ 117 указанныхъ.

117. Предсѣдатели земскихъ управъ, а равно членъ губернскаго по земскимъ дѣламъ присутствія отъ губернскаго земскаго собранія, должны быть изъ лицъ, имѣющихъ по закону право на вступленіе въ государственную службу. При замѣщеніи земскихъ должностей наблюдается, чтобы на выборныхъ должностяхъ въ одномъ и томъ же учрежденіи не служили одновременно лица, состоящія въ первой степени свойства и въ степеняхъ родства: въ прямой линіи—безъ ограниченія, а въ боковыхъ—до третьей включительно. Относительно условій совмѣщенія земскихъ должностей съ другими должностями по государственной службѣ соблюдаются правила, указанныя въ статьяхъ 170 и 171 устава о службѣ по опредѣленію отъ правительства.

118. Лица, избранныя въ предсѣдатели губернскихъ управъ, утверждаются въ должности Министромъ Внутреннихъ Дѣлъ, а избранныя въ предсѣда-

тели уѣздныхъ управъ и въ члены какъ губернскихъ, такъ равно и уѣздныхъ управъ—губернаторомъ. Въ случаѣ избранія на должность двухъ или нѣсколькихъ лицъ (ст. 115), утверждается одно изъ нихъ, а остальные могутъ быть зачислены кандидатами на сію должность.

119. Если Министръ Внутреннихъ Дѣлъ или губернаторъ, по принадлежности, не найдетъ, возможнымъ утвердить избранныхъ въ должности председателя или членовъ управы лицъ, а равно и въ томъ случаѣ, когда выборы въ означенныя должности не состоялись, губернаторъ предлагаетъ подлежащему земскому собранію произвести новые выборы, на коихъ лица, не удостоившіяся утвержденія, не могутъ быть подвергаемы вторичной баллотировкѣ. Если сіи послѣдніе выборы не состоятся или вновь избранныя лица не будутъ утверждены, то должности, остающіяся свободными, замѣщаются, въ случаѣ надобности, на выборный срокъ, лицами, назначенными Министромъ Внутреннихъ Дѣлъ, съ соблюденіемъ условій, въ статьяхъ 116 и 117 указанныхъ.

*Примѣчаніе.* Въ губерніяхъ: Вятской, Олонецкой и Пермской, а также въ уѣздахъ: Вельскомъ, Никольскомъ, Сольвычегодскомъ, Тотемскомъ, Устьесольскомъ, Устюжскомъ и Яренскомъ, Вологодской губерніи, въ должности председателей и членовъ управъ могутъ быть назначаемы и лица, не имѣющія имущественнаго ценза, опредѣленнаго въ статьяхъ 16 и 24.

120. Изъ членовъ земской управы одинъ назначается заступающимъ мѣсто председателя оной, въ случаѣ болѣзни или временнаго отсутствія сего послѣдняго. Такое назначеніе по губернской управѣ дѣлается Министромъ Внутреннихъ Дѣлъ, а по уѣздной—губернаторомъ.

121. Председатели и члены земскихъ управъ, хотя-бы они до занятія сихъ должностей не состояли гласными, участвуютъ въ подлежащихъ земскихъ собраніяхъ на правахъ гласныхъ.

122. Председатель и члены земской управы должны устранять себя отъ участія при рѣшеніи земскимъ собраніемъ возбужденныхъ о ихъ дѣйствіяхъ вопросовъ, а также не участвуютъ въ постановленіи собраніемъ заключеній по ревизіи отчетовъ управы.

123. Срокъ службы на выборныхъ должностяхъ по земскому управленію полагается трехлѣтній. Въ случаяхъ выбитія председателя или члена земской управы въ теченіе первыхъ двухъ лѣтъ ихъ службы, означенныя должности замѣщаются кандидатами на оныя (ст. 118), а при недостаткѣ сихъ послѣднихъ производятся новые выборы. Если должности эти окажутся вакантными въ послѣдній годъ выборнаго срока, то председатель управы замѣщается заступающимъ его мѣсто, а члены—имѣющимися кандидатами; при недостаткѣ же таковыхъ, члены управъ назначаются, въ случаѣ надобности, губернаторомъ, съ соблюденіемъ условій, опредѣленныхъ въ статьяхъ 116 и 117 и въ примѣчаніи къ статьѣ 119.

124. Председатели и члены земскихъ управъ считаются состоящими на государственной службѣ. Члены земскихъ управъ изъ лицъ, неимѣющихъ права вступать въ государственную службу, въ чины не производятся, но пользуются во все время служенія въ занимаемыхъ должностяхъ за-урядъ всѣми правами и преимуществами тѣхъ чиновъ, которые соотвѣтствуютъ классамъ ихъ должностей. По прослуженіи такими лицами въ должности члена управы не менѣе трехъ трехлѣтній, они могутъ быть представляемы губернаторомъ къ производству въ первый классный чинъ. Классы должностей председателей и членовъ земскихъ управъ и разряды сихъ должностей по штыю на мундирѣ опредѣляются въ росписаніи, при семъ приложенномъ.

*Примѣчаніе.* Относительно пенсій лицамъ, занимающимъ должности въ земскихъ учрежденіяхъ, соблюдаются, впредь до изданія особаго о семъ постановленія, правила, содержащіяся по сему предмету въ дѣйствующихъ узаконеніяхъ.

125. Увольненіе отъ службы председателей и членовъ земскихъ управъ до истеченія выборнаго срока производится, по ихъ о томъ ходатайствамъ, властью, отъ которой зависитъ утвержденіе или назначеніе ихъ къ должностямъ. Увольненіе ихъ въ отпуски за предѣлы губерніи предоставляется гу-



бернатору, а разрѣшеніе имъ отпусковъ въ предѣлахъ губерніи зависитъ отъ подлежащихъ земскихъ управъ.

126. Содержаніе предсѣдателямъ и членамъ земскихъ управъ, утвержденнымъ въ сихъ должностяхъ согласно статьѣ 118, производится въ размѣрахъ, опредѣляемыхъ подлежащимъ земскимъ собраніемъ до производства выборовъ. Оклады лицъ, назначенныхъ на эти должности на основаніи статей 53, 119 и 123, опредѣляются губернскимъ по земскимъ дѣламъ присутвіемъ, не выше, однако, средняго по губерніи оклада соответствующей должности.

#### ГЛАВА ШЕСТАЯ.

**О порядкѣ обжалованія распоряженій земскихъ учреждений и объ ответственности лицъ, состоящихъ на земской службѣ.**

127. Частныя лица, общества и установленія, въ случаѣ нарушенія ихъ гражданскихъ правъ дѣйствіями земскихъ учреждений, имѣютъ право иска на общемъ основаніи (уст. гражд. суд. ст. 1 и примѣч.).

128. Жалобы на незаконность обращенныхъ къ исполненію постановленій земскихъ собраній, когда по свойству предмета не можетъ быть начато иска по статьѣ 127, приносятся Правительствующему Сенату. Заявленія частныхъ лицъ, обществъ и установленій о нарушеніи ихъ правъ постановленіями земскихъ собраній, не вступившими еще въ силу (ст. 81 и 86), могутъ быть приносимы губернатору. Тѣ изъ сихъ заявленій, которыя касаются дѣлъ, исчисленныхъ въ статьѣ 83, представляются губернаторомъ на разрѣшеніе Министра Внутреннихъ Дѣлъ, а прочія передаются на разрѣшеніе губернскаго по земскимъ дѣламъ присутствія (ст. 88).

129. Жалобы на распоряженія земскихъ управъ приносятся, по усмотрѣнію жалующагося, губернатору или подлежащему земскому собранію.

130. Губернаторъ, когда признаетъ принесенную ему жалобу (ст. 129) заслуживающею уваженія, предлагаетъ подлежащей земской управѣ сдѣлать распоряженіе объ удовлетвореніи лица, заявившаго оную. Въ дальнѣйшемъ ходѣ дѣла соблюдается порядокъ, указанный въ статьѣ 103.

131. Частныя лица, общества и установленія, интересы коихъ нарушены постановленіемъ губернскаго по земскимъ дѣламъ присутствія, имѣютъ право обжаловать оное въ *трехмѣсячный* срокъ со дня объявленія имъ сего постановленія, а если оно объявлено не было, то со дня приведенія его въ исполненіе. Жалобы сии подаются губернатору и представляются имъ, съ объясненіями присутствія, въ теченіе *мѣсяца*, Министру Внутреннихъ Дѣлъ, который вноситъ оныя, съ своимъ заключеніемъ, на разрѣшеніе Правительствующаго Сената.

132. Предсѣдатели и члены земскихъ управъ, за преступленія и проступки по должности, подвергаются ответственности въ порядкѣ дисциплинарнаго производства или по приговорамъ уголовного суда.

133. Дѣла объ ответственности означенныхъ въ предшедшей статьѣ лицъ возбуждаются или постановленіями подлежащихъ земскихъ собраній, или распоряженіями губернатора и, по предварительномъ истребованіи надлежащихъ отъ обвиняемыхъ объясненій, передаются губернаторомъ на обсужденіе губернскаго по земскимъ дѣламъ присутствія. При разсмотрѣніи дѣлъ сего рода въ составъ присутствія входитъ, съ правомъ голоса, замѣнъ прокурора, предсѣдатель окружнаго суда.

134. Въ порядкѣ дисциплинарной ответственности, предсѣдатели и члены земскихъ управъ могутъ быть подвергаемы: замѣчаніямъ, выговорамъ безъ внесенія въ послужной списокъ и удаленію отъ должности.

135. Означенныя въ предшедшей статьѣ взысканія, кромѣ удаленія отъ должности, налагаются на членовъ уѣздныхъ земскихъ управъ губернскимъ по земскимъ дѣламъ присутвіемъ; представленія сихъ присутствій о наложеніи дисциплинарныхъ взысканій (ст. 134) на предсѣдателей земскихъ управъ и на членовъ управъ губернскихъ, а равно объ удаленіи отъ дол-



жности членовъ управъ уѣздныхъ, разрѣшаются постановленіями совѣта министра внутреннихъ дѣлъ, утвержденными министромъ.

136. Члены уѣздныхъ земскихъ управъ предаются суду губернскимъ по земскимъ дѣламъ присутвіемъ, а председатели управъ и члены управъ губернскихъ — совѣтомъ министра внутреннихъ дѣлъ, съ утвержденіемъ министра.

137. Лица, избираемыя въ помощь земскимъ управамъ для ближайшаго завѣдыванія отдѣльными отраслями земскаго хозяйства и управленія (ст. 105), а также гласные, входящіе въ составъ особыхъ назначаемыхъ земскими собраніями комиссій (ст. 6, прил. ст. 10 и ст. 72), и участковые попечители (ст. 113), за противозаконныя дѣйствія по исполненію возложенныхъ на нихъ обязанностей, подлежатъ отвѣтственности на одинаковыхъ основаніяхъ съ чинами подлежащихъ земскихъ управъ.

138. Дѣла объ отвѣтственности подчиненныхъ земскимъ управамъ должностныхъ лицъ, въ томъ числѣ и служащихъ по найму, за преступленія по службѣ, возбуждаются предложеніями губернатора или представленіями земскихъ собраній и управъ. Лица сии предаются суду за преступленія по должности губернскимъ по земскимъ дѣламъ присутвіемъ и подлежатъ отвѣтственности на одинаковыхъ основаніяхъ съ лицами, состоящими на государственной службѣ.

#### Приложеніе къ статьѣ 6.

### Правила о составленіи, утвержденіи и исполненіи земскихъ смѣтъ и раскладокъ.

#### 1. Общія Положенія.

1. Основаніемъ для распоряженія денежными земскими средствами служатъ земскія смѣты и раскладки. Всякое постановленіе земскаго собранія, вызывающее денежный расходъ, не иначе можетъ быть приведено въ исполненіе, какъ по внесеніи соответствующаго кредита въ смѣту, кромѣ случаевъ, предусмотрѣнныхъ въ ст. 68 и 99 сего положенія.

*Примѣчаніе.* Правила сего приложенія не относятся до оборотовъ по операціямъ взаимнаго земскаго страхованія отъ огня и по выдачѣ и возврату предовольственныхъ ссудъ. Обороты по симъ операціямъ производятся по особымъ правиламъ, опредѣленнымъ въ подлежащихъ положеніи и уставѣ, по принадлежности.

#### II. Содержаніе земскихъ смѣтъ.

2. Въ смѣту должны быть вносимы все расходы, обязательныя для земства на основаніи устава о земскихъ повинностяхъ, а также другихъ уставовъ, положеній и узаконеній. Внесеніе въ смѣту расходовъ необязательныхъ зависитъ отъ усмотрѣнія земскихъ собраній.

Совокупность всехъ смѣтныхъ назначеній по расходамъ должна соответствовать исчисленнымъ по доходной смѣтѣ средствамъ.

*Примѣчаніе.* Производство опредѣленныхъ земскими учрежденіями ежегодныхъ пособій на содержаніе состоящихъ въ вѣдѣніи правительства учебныхъ заведеній, по принятіи сихъ пожертвованій правительствомъ, обязательно для земскихъ учрежденій, если въ постановленіяхъ о назначеніи таковыхъ пособій не сдѣлано указанія относительно срочности или условности означенныхъ выдачъ и если правительство не изъявитъ согласія на прекращеніе дальнѣйшаго отпуса оныхъ.

3. Независимо отъ расходовъ на указанныя въ смѣтѣ повинности и потребности земства, въ смѣту вносятся:

#### А. Обязательно.

а) Сумма (занасная) на непредвидѣнныя издержки и недоборъ въ доходахъ, назначаемая въ размѣрѣ не свыше пяти процентовъ общаго итога рас-

ходовъ, а съ разрѣшенія министровъ внутреннихъ дѣлъ и финансовъ—свыше сего предѣла, и

б) сумма, въ размѣрѣ не менѣе *двухъ процентовъ* смѣтнаго итога окладныхъ земскихъ сборовъ, отчисляемая для образованія оборотнаго капитала до тѣхъ поръ, пока совокупность ежегодныхъ на сей предметъ отчислений не достигнетъ полугодоваго оклада земскихъ сборовъ.

*Примѣчаніе.* На составленіе оборотнаго капитала могутъ быть обращаемы остатки отъ смѣтъ прежнихъ лѣтъ и другія свободныя денежные средства земства.

### Б. По усмотрѣнію земства.

Суммы, предназначаемыя на образованіе специальныхъ капиталовъ для обезпеченія или усиленія средствъ на удовлетвореніе особыхъ потребностей въ предѣлахъ вѣдомства земскихъ учреждений.

4. Вносимые въ смѣты расходы распределяются по параграфамъ. Каждый параграфъ обнимаетъ собою, по возможности, всѣ однородные по своему назначенію расходы, примѣнительно къ раздѣленію ихъ на отдѣльныя повинности, указанному въ уставѣ о земскихъ повинностяхъ (ст. 13) и во временныхъ правилахъ для земскихъ учреждений о сихъ повинностяхъ (ст. 3, прил.).

5. На покрытіе исчисленныхъ по смѣтѣ расходовъ обращаются: а) не имѣющая опредѣленнаго назначенія наличность земскихъ суммъ, оставшаяся свободною къ концу смѣтнаго періода, предшествующаго времени разсмотрѣнія смѣты; б) непополненные до составленія новой смѣты недоимки по земскимъ сборамъ, начетамъ и взысканіямъ, признаваемые благонадежными къ поступленію въ предстоящемъ смѣтномъ году, и в) всѣ ожидаемыя въ томъ же году неокладныя поступления, какъ-то: проценты съ земскихъ капиталовъ, за исключеніемъ страховаго и продовольственнаго, судебныя сборы, плата за леченіе, сборъ за пользованіе переправами, шоссейныя сборы, и т. п.

Остальная затѣмъ сумма на покрытіе расходной смѣты назначается ко взиманію съ привлекаемыхъ къ обложенію земель и другихъ недвижимыхъ имуществъ, а также съ торговыхъ и промышленныхъ предпріятій,—на основаніи временныхъ правилъ для земскихъ учреждений по дѣламъ о земскихъ повинностяхъ.

*Примѣчаніе.* Доходы съ земскихъ капиталовъ, имѣющихъ специальное назначеніе, могутъ быть расходуемы на тѣ лишь потребности, для удовлетворенія которыхъ капиталы сіи образованы, или пожертвованы. Смѣты доходовъ, ожидаемыхъ отъ сихъ капиталовъ и предстоящихъ изъ нихъ расходовъ прилагаются къ общимъ смѣтамъ.

6. Къ смѣтамъ денежныхъ земскихъ повинностей прилагаются также росписанія потребностей, натуральною повинностью удовлетворяемыхъ и раскладки сихъ повинностей. Означенныя росписанія должны заключать въ себѣ свѣдѣнія о размѣрѣ каждой повинности, отправляемой натурою и возможно точную ея оцѣнку.

7. Къ земскимъ смѣтамъ и раскладкамъ прилагается общая объяснительная записка, содержащая общій обзоръ денежныхъ доходовъ и расходовъ земства и размѣра потребностей, натурою удовлетворяемыхъ, указаніе измѣненій, противъ предшествующей смѣты послѣдовавшихъ и причинъ таковыхъ измѣненій.

### III. Составленіе и утвержденіе земскихъ смѣтъ и раскладокъ.

8. Проекты земскихъ смѣтъ и раскладокъ составляются на каждый годъ губернскими и уѣздными земскими управами и вносятся ими въ очередныя губернскія и уѣздныя земскія собранія, по принадлежности, въ самый день открытія собраній.

9. Проекты смѣтъ и раскладокъ могутъ быть печатаемы для разсылки членамъ земскаго собранія до открытія засѣданій и сверхъ того, съ разрѣшенія губернатора,—въ губернскихъ вѣдомостяхъ.



10. Губернскія и уѣздныя земскія собранія, для повѣрки земской отчетности, избираютъ изъ среды своей особы ревизіонныя комиссіи, заключенія которыхъ поступають на утвержденіе земскихъ собраній. Кроме того, земскія собранія могутъ возлагать на особыя комиссіи изъ гласныхъ и предварительное разсмотрѣніе земскихъ смѣтъ и раскладокъ (ст. 72 сего пол.).

11. Уѣздныя собранія, по разсмотрѣніи и, въ чемъ нужно, исправленіи уѣздныхъ смѣтъ и раскладокъ, утверждаютъ оныя.

12. Вмѣстѣ съ тѣмъ, уѣздныя собранія разсматриваютъ предварительныя предположенія уѣздныхъ управъ о размѣрѣ губернскихъ потребностей, подлежащихъ удовлетворенію въ предѣлахъ уѣзда и постановляютъ свое заключеніе для сообщенія губернскому собранію.

13. Одобренныя земскими собраніями какъ губернскими, такъ и уѣздными, по принадлежности, земскія смѣты и раскладки, со всіми къ нимъ приложеніями, независимо отъ представленія оныхъ губернатору, по статьѣ 80 сего положенія, сообщаются въ копіяхъ управляющему казенною палатою, который замѣчанія свои на означенныя смѣты и раскладки препровождаетъ на усмотрѣніе губернатора.

14. Замѣчанія губернатора противъ уѣздныхъ земскихъ смѣтъ и раскладокъ во всѣхъ случаяхъ, исчисленныхъ въ статьѣ 87 сего положенія, предлагаются имъ губернскому земскому собранію не поздиѣ дня его открытія.

При несогласіи губернатора съ постановленіями губернскаго земскаго собранія, состоявшимися по замѣчаніямъ противъ уѣздныхъ смѣтъ и раскладокъ, а равно по губернскимъ смѣтамъ и раскладкамъ, соблюдаются правила, изложенныя въ статьяхъ 88—94 сего положенія.

15. Если исполненіе всей раскладки денежныхъ земскихъ сборовъ или части ея остановлено губернаторомъ, губернское по земскимъ дѣламъ присутствіе постановляетъ, подлежатъ ли впредь до разрѣшенія дѣла въ порядкѣ, указанномъ статьею 14 сего приложенія, земскіе сборы взиманію по раскладкѣ предыдущаго года, или же можетъ быть допущено и въ какой именно части, взиманіе ихъ по новой раскладкѣ.

16. Утвержденныя смѣты и раскладки печатаются въ губернскихъ вѣдомостяхъ и препровождаются во все земскія управы губерніи, а также представляются губернатору и министрамъ и главноуправляющимъ отдѣльными частями, по принадлежности; смѣты сообщаются, кроме того, тѣмъ начальствамъ и вѣдомствамъ, до которыхъ касается исполненіе потребностей воинскаго и гражданскаго управленія.

17. Расходы по статьямъ смѣты, вызвавшимъ замѣчанія со стороны губернатора, производятся, впредь до разрѣшенія дѣла, на основаніяхъ, указанныхъ въ ст. 14 сего приложенія, въ размѣрѣ, определенномъ смѣтою предыдущаго года.

#### VI. Исполненіе земскихъ смѣтъ.

18. При исполненіи смѣты земская управа можетъ затрачивать кредиты, назначенные по каждому параграфу оной, только на расходы, по существу своему относящіеся къ этому именно параграфу.

19. Въ случаѣ необходимости произвести по какому-либо параграфу расходы, превышающіе смѣтное по оному назначеніе, земская управа можетъ обращать таковыя расходы только на счетъ запасной суммы (ст. 3, лит. А, п. а сего прилож.). Переводъ свободныхъ остатковъ изъ одного параграфа въ другой допускается не иначе, какъ по постановленіямъ земскихъ собраній.

20. Отъ земскихъ собраній зависитъ снабжать управы надлежащими указаніями и полномочіями относительно временныхъ позаймствованій изъ спеціальныхъ земскихъ капиталовъ, на случай недостатка наличности земскихъ сборовъ.

21. Дѣйствіе разныхъ смѣтъ начинается съ 1-го января каждаго года и продолжается до 31-го декабря того же года включительно. Для окончанія расчетовъ съ кредиторами земства и для ихъ удовлетворенія полагается льготный срокъ по 1-е іюля слѣдующаго года.



22. Земскимъ управамъ предоставляется, съ одобренія земскихъ собраній, всякую возложенную на земство потребность воинскаго или гражданскаго управленій, на которую по смѣтѣ назначенъ опредѣленный кредитъ, удовлетворять, по соглашенію съ подлежащимъ начальствомъ или вѣдомствомъ, отпущкомъ въ распоряженіе онаго суммы, какая будетъ условлена по такому соглашенію не свыше, однако, ассигнованнаго на данный предметъ кредита.

23. Хозяйственныя операціи для земскихъ потребностей производятся или посредствомъ наймозъ подрядовъ и поставокъ или хозяйственными распоряженіями земскихъ управъ. Указаніе одного изъ сихъ способовъ для исполненія той или другой хозяйственной операціи зависитъ отъ земскаго собранія, а если такого указанія сдѣлано не будетъ, то избраніе способа исполненія операціи принадлежитъ земской управѣ.

24. При сдачѣ поставки или подряда съ публичныхъ торговъ, сіи торги производятся въ уѣздной или губернской земской управѣ, смотря по указанію земскаго собранія; а при неимѣніи такового указанія—по усмотрѣнію управъ. Торги утверждаются или признаются недействительными управою, ихъ производившею. Эта же управа заключаетъ и контракты на основаніи торговъ.

25. Заключенныя управою контракты имѣютъ обязательную силу для земства губерніи или уѣзда, несущаго и денежную по таковымъ обязательствамъ ответственность.

26. Земскіе капиталы хранятся, по усмотрѣнію земскаго собранія въ мѣстныхъ казначействахъ или государственномъ банкѣ, его конторахъ и отдѣленіяхъ. Текуція средства земства и вообще поступающіе въ доходъ онаго денежные сборы хранятся и расходуются, по распоряженіямъ подлежащей земской управы, губернскимъ и уѣзднымъ казначействами. На усиленіе средствъ сихъ казначействъ отпускаются земскими учрежденіями ежегодно особыя суммы, размѣръ коихъ, равно какъ и условія хранения и расходованія земскихъ капиталовъ и сборовъ, устанавливаются Министромъ Финансовъ, по соглашенію съ Министромъ Внутреннихъ Дѣлъ.

27. Ближайшія указанія, относительно порядка и классификаціи земскихъ смѣтъ, а равно отпуска земскихъ суммъ, формъ и порядка счетоводства, преподаются, съ приложеніемъ образцовъ земскихъ смѣтъ и денежныхъ отчетовъ земскихъ управъ, Министромъ Внутреннихъ Дѣлъ, по соглашенію съ Министромъ Финансовъ и Государственнымъ Контролеромъ, и представляются имъ Правительствующему Сенату для объявленія во всеобщее свѣдѣніе.

Приложеніе къ статьѣ 14.

Росписаніе числа гласныхъ губернскихъ и уѣздныхъ земскихъ собраній.

Наименованіе губерніи и уѣздовъ.	Число гласныхъ въ уѣздныхъ земскихъ собраніяхъ.				Число гласныхъ въ гу- бернскихъ земскихъ со- браніяхъ.	Наименованіе губерніи и уѣздовъ.	Число гласныхъ въ уѣздныхъ земскихъ собраніяхъ.				Число гласныхъ въ гу- бернскихъ земскихъ со- браніяхъ.
	Отъ пернаго избирательнаго собранія.	Отъ второго избирательнаго собранія.	Отъ сельскихъ обществъ.	И Т О Г О.			Отъ пернаго избирательнаго собранія.	Отъ второго избирательнаго собранія.	Отъ сельскихъ обществъ.	И Т О Г О.	
ХАРЬКОВСКАЯ.											
Харьковскій .	22	5	11	38	6	Изюмскій . .	24	4	12	40	7
Ахтырскій . .	18	3	9	30	4	Купянскій . .	22	4	11	37	6
Богодуховск. .	16	3	8	27	4	Лебединскій.	22	3	11	36	6
Валковскій . .	16	3	8	27	4	Старобѣльск.	24	3	12	39	7
Волчанскій . .	20	3	10	33	4	Сумскій . . .	24	3	12	39	7
Зміевскій . . .	22	3	11	36	5						60

Приложение къ статьѣ 16.

Росписаніе количества земли, дающаго право на участіе въ избирательныхъ собраніяхъ для выбора уѣздныхъ гласныхъ.

Наименованіе губерніи и уѣздовъ.	Количество десятинъ земли, дающее право участвовать въ избирательныхъ собраніяхъ.	Наименованіе губерніи и уѣздовъ.	Количество десятинъ земли, дающее право участвовать въ избирательныхъ собраніяхъ.
ХАРЬКОВСКАЯ.		Зміевскій . . . . .	250
Харьковскій . . . . .	150	Изюмскій . . . . .	250
Ахтырскій . . . . .	150	Кулианскій . . . . .	250
Богодуховскій . . . . .	150	Лебединскій . . . . .	125
Валковскій . . . . .	150	Старобѣльскій . . . . .	250
Волчанскій . . . . .	200	Сумскій . . . . .	125

*Примѣчаніе.* Владѣлецъ имѣнія, состоящаго въ одной окружной межѣ, но расположеннаго въ двухъ или болѣе уѣздахъ, изъ коихъ въ каждомъ количество земли не достигаетъ размѣра, установленнаго для участія въ избраніи уѣздныхъ гласныхъ, участвуютъ въ земскихъ выборахъ того уѣзда, гдѣ находится большая часть имѣнія, если притомъ оно, въ полномъ составѣ, даетъ на то право по количеству десятинъ находящейся въ немъ земли.

Приложение къ статьѣ 124.

Росписаніе классовъ должностей и разрядовъ по шитью на мундирѣ предсѣдателей и членовъ губернскихъ и уѣздныхъ земскихъ учреждений.

Наименованіе должностей.	Классы и разряды.		Наименованіе должностей.	Классы и разряды.	
	По должности.	По шитью на мундирѣ.		По должности.	По шитью на мундирѣ.
Предсѣдатель губернской земской управы . . . . .	V	V	Членъ губернской земской управы . . . . .	VI	VI
Предсѣдатель уѣздной земской управы . . . . .	VI	VI	Членъ уѣздной земской управы . . . . .	VII	VII



дѣляются на основаніи правилъ, изложенныхъ въ особомъ приложеніи къ законамъ о состояніихъ.

19) Усыновленный сохраняетъ право наследованія по закону послѣ своихъ родителей и ихъ родственниковъ.

У. Книгу четвертую устава гражданскаго судопроизводства дополнить раздѣлами VI и VII слѣдующаго содержанія:

## РАЗДѢЛЪ VI.

### Объ узаконеніи дѣтей.

Ст. 1.460 <sup>1</sup>. Просьбы объ узаконеніи дѣтей, рожденныхъ до брака, подаются окружному суду по мѣсту постояннаго жительства родителей ребенка или сего послѣдняго. Подача сихъ просьбъ черезъ повѣренныхъ не допускается.

Ст. 1.460 <sup>2</sup>. При просьбѣ должны быть представлены: письменное заявленіе отца и матери о томъ, что ребенокъ происходитъ отъ нихъ, и метрическія свидѣтельства: о рожденіи ребенка и о бракѣ родителей, а также, для лицъ, вступившихъ во второе или третье супружество, — о прежнихъ ихъ бракахъ, вмѣстѣ съ свидѣтельствами о времени прекращенія послѣднихъ.

Ст. 1.460 <sup>3</sup>. Въ просьбѣ, поданной окружному суду по истеченіи болѣе одного года со дня совершенія брака, служащаго основаніемъ къ узаконенію, должны быть объяснены причины, оправдывающія такое промедленіе.

*Примѣчаніе.* Указанный въ сей статьѣ срокъ исчисляется со дня обнаруженія настоящаго узаконенія, если бракъ совершенъ до изданія онаго.

Ст. 1.460 <sup>4</sup>. Судъ извѣщаетъ просителей о днѣ, назначенномъ для слушанія дѣла и, удостовѣряясь: а) въ возможности происхожденія ребенка отъ признающихъ себя его родителями и въ тождествѣ признающей себя матерью ребенка съ тою, которая означена въ метрическомъ свидѣтельствѣ о его рожденіи; б) въ существованіи законнаго брака между родителями; в) въ отсутствіи законныхъ препятствій къ узаконенію ребенка, и г) въ уважительности представленныхъ на основаніи предшедшей статьи (1.460 <sup>3</sup>) объясненій просителей, а также выслушавъ словесныя объясненія ихъ, если они явились въ засѣданіе, — постановляетъ опредѣленіе объ узаконеніи ребенка.

*Примѣчаніе.* Когда при узаконеніи отчество или фамилія узаконяемаго перемѣняются, въ опредѣленіи должно быть означено, подъ какимъ именемъ, отчествомъ и фамиліею или прозвищемъ узаконяемый былъ записанъ въ метрической книгѣ о рожденіяхъ.

Ст. 1.460 <sup>5</sup>. Дѣла объ узаконеніи разсматриваются судомъ при закрытыхъ дверяхъ и разрѣшаются по выслушаніи заключенія прокурора.

Ст. 1.460 <sup>6</sup>. Жалобы на опредѣленія окружнаго суда по дѣламъ объ узаконеніи допускаются со стороны какъ участвующихъ въ дѣлѣ лицъ, такъ и прокурора, и подаются съ соблюденіемъ порядка и сроковъ, указанныхъ въ статьяхъ 784, 785, 787, 789—791 устава гражданскаго судопроизводства.

Ст. 1.460 <sup>7</sup>. По вступленіи опредѣленія объ узаконеніи въ законную силу, судъ дѣлаетъ надпись о состоявшемся опредѣленіи на метрическомъ свидѣтельствѣ о рожденіи узаконяемаго и сообщаетъ о семъ подлежащей духовной консисторіи для соответственной отмѣтки въ метрической книгѣ о рожденіяхъ. Вмѣстѣ съ симъ, окружный судъ, по соблюденіи въ тѣхъ случаяхъ, когда одинъ изъ родителей принадлежитъ къ православному исповѣданію, правилъ, установленныхъ въ статьяхъ 67 (п. 1) и 68 законовъ гражданскихъ, выдаетъ, взамѣнъ метрическаго свидѣтельства о рожденіи узаконяемаго, новое о его рожденіи свидѣтельство, по нижеслѣдующей формѣ. Сіе свидѣтельство во всѣхъ случаяхъ имѣетъ ту же силу, какъ метрическое.

*Примѣчаніе.* Когда на сопричтеніе къ законнымъ дѣтямъ послѣдовали особые Высочайшіе указы, новыя свидѣтельства о рожденіи, взамѣнъ метрическихъ, выдаются на точномъ основаніи сихъ указовъ.



## РАЗДѢЛЬ VII.

*Объ усыновленіи.*

Ст. 1.460<sup>6</sup>. Просьбы объ усыновленіи подаются въ окружный судъ по мѣсту постоянного жительства усыновителей или усыновляемыхъ. Просьбы сіи должны содержать свѣдѣнія и удостовѣренія, требуемыя статьями 1—7 правилъ о дѣтяхъ усыновленныхъ.

Ст. 1.460<sup>9</sup>. Судъ извѣщаетъ участвующихъ въ дѣлѣ лицъ повѣстками о днѣ, назначенномъ для слушанія дѣла, и, удостовѣрясь въ соблюденіи предписанныхъ для вызова условий, а также выслушавъ словесныя объясненія вызванныхъ лицъ, если они явились въ засѣданіе,—постановляетъ опредѣленіе объ удовлетвореніи ходатайства просителя или объ отказѣ въ такомъ ходатайствѣ.

Ст. 1.460<sup>10</sup>. Дѣла объ усыновленіи разрѣшаются по выслушаніи заключенія прокурора.

Ст. 1.460<sup>11</sup>. Жалобы на опредѣленія окружнаго суда по дѣламъ объ усыновленіи допускаются со стороны какъ участвующихъ въ дѣлѣ лицъ, такъ и прокурора, и подаются съ соблюденіемъ порядка и сроковъ, указанныхъ въ статьяхъ 784, 785, 787, 789—791 устава гражданскаго судопроизводства.

Ст. 1.460<sup>12</sup>. Лица, права коихъ нарушаются неправильнымъ усыновленіемъ, могутъ заявить свои возраженія во время производства дѣла объ усыновленіи или начать впоследствии, въ двухгодичный срокъ со дня вступленія опредѣленія суда въ законную силу, споръ общимъ исковымъ порядкомъ. Споръ этотъ, во всякомъ случаѣ, можетъ быть заявленъ только при жизни усыновителя.

VI. Въ дополненіе подлежащихъ узаконеній постановите:

Дѣйствіе правилъ, изложенныхъ въ отдѣлѣ V настоящаго узаконенія, распространяется на мѣстности, въ коихъ не введены судебныя уставы Императора Александра II въ полномъ объемѣ, причемъ: а) возложенныя на окружный судъ, на основаніи сихъ правилъ, обязанности исполняются соединенными палатами уголовного и гражданскаго суда или равными имъ судебными мѣстами; б) опредѣленія по дѣламъ объ узаконеніи дѣтей и объ усыновленіи постановляются въ частномъ порядкѣ, сообщаются на просмотръ губернскихъ или областныхъ прокуроровъ и могутъ быть обжалованы Правительствующему Сенату на общемъ основаніи.

Его Императорское Величество изложенное мнѣніе Государственнаго Совета, 12-го марта 1891 года, Высочайше утвердить соизволилъ и повелѣлъ исполнить.

*Приложеніе къ статьѣ 1460<sup>7</sup> устава гражданскаго судопроизводства.*

**Форма свидѣтельства.**

По указу Его Императорскаго Величества, ярославскій окружный судъ, въ силу состоявшагося 12 декабря 1891 года опредѣленія своего (если свидѣтельство выдается на основаніи особаго Высочайшаго указа, пишется: въ силу Высочайшаго указа отъ такого-то года, мѣсяца и числа) и на основаніи представленныхъ въ окружный судъ документовъ, выдалъ сіе свидѣтельство сыну коллежскаго ассессора Ивану Ивановичу Савельеву, записанному въ метрической книгѣ Ярославской губерніи, Романово-Борисоглѣбскаго уѣзда, Богоявленской церкви села Никольскаго, за тысяча восемьсотъ восемьдесятъ первый годъ, части первой о родившихся мужскаго пола, № 10, въ томъ, что онъ родился двадцать четвертаго декабря тысяча восемьсотъ восьмидесятаго года; родители его: Иванъ Трофимовичъ Савельевъ, коллежскій ассессоръ, служащій въ московской казенной палатѣ, вѣроисповѣданія православнаго, и законная его жена Екатерина Викентьевна, вѣроисповѣданія римско-католическаго, первобрачные; крещенъ 16-го января тысяча восемьсотъ восемьдесятъ перваго года; вѣроисповѣданія православнаго (если нужно: присоеди-

нецъ къ православной церкви шестаго октября тысяча восемьсотъ девяносто перваго года); восприемниками при крещеніи были: поручикъ 63-го пѣхотнаго углицкаго полка Семенъ Яковлевичъ Васильевъ и вдова отставнаго штабъ-капитана Людмила Федоровна Антонова. Января пятнадцатаго дня тысяча восемьсотъ девяносто втораго года. Подписи членовъ суда и скрѣпа секретаря. (М. П.)

## Объ учрежденіи въ городѣ Харьковѣ коммерческаго училища.

Государственный Совѣтъ, въ соединенныхъ департаментахъ государственной экономіи и законовъ и въ общемъ собраніи, разсмотрѣвъ представленіе Министра Народнаго Просвѣщенія объ учрежденіи въ городѣ Харьковѣ коммерческаго училища, *миѣніемъ положилъ:*

I. Проекты положенія о харьковскомъ коммерческомъ училищѣ штата \*) сего учебнаго заведенія представить на Высочайшее Его Императорскаго Величества утвержденіе.

II. Предоставить Министру Народнаго Просвѣщенія приступить къ открытію упомянутаго въ от. I училища, когда наличныя пожертвованія и обязательства мѣстнаго купеческаго общества окажутся достаточными для содержанія училища.

Его Императорское Величество изложенное миѣніе Государственного Совѣта, 4-го марта 1891 года, Высочайше утвердить соизволилъ и повелѣлъ исполнить:

## Положеніе о Харьковскомъ коммерческомъ училищѣ.

*(Высочайше утверждено 4-ю марта 1891 года).*

1. Харьковское коммерческое училище учреждается Харьковскимъ купеческимъ обществомъ въ ознаменованіе чудеснаго спасенія Государа Императора, Государыни Императрицы и всей Августѣйшей Семьи отъ опасности, при крушеніи поѣзда, 17 октября 1888 г., на станціи Борки.

2. Означенное училище принадлежитъ къ разряду среднихъ учебныхъ заведеній и имѣетъ цѣлью общее и спеціальное образованіе, а также приготовленіе къ торговой дѣятельности дѣтей, принадлежащихъ къ купеческому, мѣщанскому, ремесленному и крестьянскому сословіямъ.

3. Училище находится въ вѣдѣніи Министерства Народнаго Просвѣщенія и подчиняется попечителю Харьковскаго учебнаго округа.

4. Полный курсъ уч-нія продолжается восемь лѣтъ, съ распредѣленіемъ на восемь классовъ, въ томъ числѣ одинъ приготовительный, пять общихъ и два спеціальныхъ.

5. Въ училищѣ преподаются слѣдующіе предметы: а) общіе: Законъ Божій, языки: русскій, французскій, нѣмецкій и англійскій, математика, физика, химія, исторія, географія, естественная исторія, рисованіе, черченіе, чистописаніе, гимнастика и пѣніе; б) спеціальные: исторія торговли, товаровѣдѣніе, технологія, коммерческая ариметика, бухгалтерія, коммерческая географія, статистика, политическая экономія и законовѣдѣніе въ общемъ очертаніи и болѣе подробно, торговое право и торговое судопроизводство.

6. Объемъ преподаванія предметовъ учебнаго курса и распредѣленіе оныхъ по классамъ опредѣляется учебнымъ планомъ, составляемымъ педагогическомъ комитетомъ и представляемымъ попечительнымъ совѣтомъ училища, чрезъ попечителя Харьковскаго учебнаго округа, на утвержденіе Министра Народнаго Просвѣщенія.

7. Въ приготовительный классъ принимаются дѣти не моложе девяти и не старше одиннадцати лѣтъ.

\*) Штатъ напечатанъ въ № 39 „Собраніи узаконеній и распоряженій Правительства“. 16-го апрѣля.



Поступающіе въ этотъ классъ должны удовлетворять требованіямъ, установленнымъ для поступления въ приготовительный классъ гимназій.

Желающіе поступить въ слѣдующіе классы должны имѣть соответственныя классу познанія и возрастъ.

8. Плата за ученіе и содержаніе назначается въ размѣрѣ, опредѣляемомъ Министеромъ Народнаго Просвѣщенія, по представленію попечительнаго совѣта.

9. Правила для учащихся и о взысканіяхъ съ нихъ составляются педагогическимъ комитетомъ и, по одобреніи попечительнымъ совѣтомъ, представляются, чрезъ попечителя Харьковскаго учебнаго округа, на утвержденіе Министра Народнаго Просвѣщенія.

10. Ученики, окончившіе съ успѣхомъ полный курсъ ученія, получаютъ отъ училища аттестаты и удостоиваются званія личнаго почетнаго гражданина, если только они, по рожденію своему, не принадлежатъ къ другому высшему званію.

11. Ученики, окончившіе съ отличіемъ полный курсъ ученія, удостоиваются званія кандидата коммерціи. Сверхъ того, отличнѣйшіе по поведенію и успѣхамъ ученики награждаются золотыми и серебряными медалями.

12. Для воспитанниковъ, принимаемыхъ на полное содержаніе, можетъ быть учрежденъ при училищѣ пансіонъ.

13. Завѣдываніе общими дѣлами училища принадлежитъ попечительному совѣту, а непосредственное завѣдываніе училищемъ ввѣряется директору, съ участіемъ педагогическаго комитета.

14. Директоръ можетъ, если пожелаетъ, преподавать въ училищѣ одинъ изъ предметовъ учебнаго курса, но не болѣе 12 часовъ въ недѣлю.

15. Инспекторъ училища есть помощникъ директора по учебной и воспитательной части и, въ случаѣ его болѣзни или отсутствія, исправляетъ его должность. Инспекторъ можетъ также преподавать одинъ или нѣсколько предметовъ учебнаго курса, но не болѣе 12 часовъ въ недѣлю.

16. Педагогическій комитетъ состоитъ, подъ предѣдательствомъ директора, изъ инспектора, законоучителя, штатныхъ и сверхштатныхъ преподавателей. Обязанности секретаря исполняетъ одинъ изъ преподавателей, избираемыхъ въ эту должность комитетомъ на три года.

17. Директоръ и инспекторъ училища избираются попечительнымъ совѣтомъ изъ лицъ, окончившихъ курсъ въ высшихъ учебныхъ заведеніяхъ, и утверждаются въ должностяхъ: директоръ—Министромъ Народнаго Просвѣщенія, по представленію попечителя учебнаго округа, а инспекторъ—попечителемъ округа.

18. Законоучитель избирается директоромъ училища и, по представленію попечительнаго совѣта, утверждается въ должности попечителемъ учебнаго округа, по соглашенію съ мѣстнымъ епархіальнымъ начальствомъ.

19. Преподаватели общихъ и специальныхъ предметовъ избираются директоромъ училища изъ лицъ, имѣющихъ право на преподаваніе не ниже, какъ въ среднихъ учебныхъ заведеніяхъ, и, по представленію попечительнаго совѣта, утверждаются въ должностяхъ попечителемъ учебнаго округа.

20. Для содѣйствія учителямъ физики и химіи при производствѣ опытовъ и работъ при училищѣ состоитъ лаборантъ, онъ же и хранитель музея заведенія.

21. Ближайшій надзоръ за успѣхами и нравственностью учениковъ возлагается на особыхъ надзирателей. На должность эту избираются лица, имѣющія одобрительные аттестаты объ окончаніи полнаго курса въ высшемъ учебномъ заведеніи и выдержавшія установленное испытаніе на званіе учителя въ среднихъ учебныхъ заведеніяхъ. Они обязаны преподавать какой-либо предметъ.

*Примѣчаніе.* Окончанія полнаго курса въ высшемъ учебномъ заведеніи не требуется отъ надзирателей изъ иностранцевъ, получившихъ образованіе за границею.

22. Лаборантъ и надзиратели избираются и увольняются директоромъ училища, по соглашенію съ попечительнымъ совѣтомъ училища. Врачъ и писмоводитель назначаются и увольняются попечительнымъ совѣтомъ, по представленію директора.

23. Попечительный совѣтъ составляютъ: а) предсѣдатель, товарищъ его и пять членовъ, избираемые Харьковскимъ купеческимъ обществомъ на три года, и б) директоръ и инспекторъ училища. Предсѣдатель утверждается въ должности Высочайшимъ приказомъ по Министерству Народнаго Просвѣщенія.

24. Члены совѣта избираютъ, изъ среды своей, казначея на три года.

25. Обязанности попечительнаго совѣта опредѣляются инструкціею, издаваемою Министромъ Народнаго Просвѣщенія.

26. Дѣлопроизводство въ попечительномъ совѣтѣ возлагается на секретаря, опредѣляемаго самимъ совѣтомъ.

27. Предсѣдатель, товарищъ его и члены попечительнаго совѣта состоятъ по должности въ V классѣ и пользуются правами государственной службы заурядъ, но безъ права на полученіе пенсін.

28. Директоръ и инспекторъ училища, считаясь первый въ V, а послѣдній въ VI классѣ, производятся въ чины на основаніи общихъ правилъ, установленныхъ для директоровъ и инспекторовъ гимназій Министерства Народнаго Просвѣщенія.

29. Преподаватели, надзиратели и лаборантъ при училищѣ, по выслугѣ четырехъ лѣтъ, утверждаются, буде не имѣютъ высшихъ чиновъ, въ классѣ, присвоенномъ ихъ должности, со старшинствомъ со дня вступленія въ должность, и могутъ быть производимы, безъ перевода съ одной должности на другую, тремя чинами выше класса, присвоеннаго занимаемой ими должности.

30. Всѣ лица, служащія при училищѣ по учебной части, равно и ихъ семейства, пользуются, относительно пенсін и единовременныхъ пособій изъ казны, правами, изложенными въ уставѣ о пенсіяхъ и единовременныхъ пособіяхъ (свод. зак., т. III) по учебной части вѣдомства Министерства Народнаго Просвѣщенія.

31. Училище имѣетъ печать, утвержденнаго для губернскихъ установлений образца, съ надписью вокругъ государственнаго герба: „Харьковское коммерческое училище“.

32. Училище можетъ пріобрѣтать недвижимыя имущества и отчуждать таковыя, а также принимать всякаго рода пожертвованія какъ денежные, такъ и вещевыя.

33. Училищу предоставляется выписывать изъ за границы безпошлинно потребныя для него учебныя предметы, съ соблюденіемъ притомъ правила ст. 1.279 уст. там, по прод. 1886 г., и пересылать слѣдующіе по дѣламъ его пакеты, посылки и тюки, вѣсомъ до одного пуда въ одномъ отправленіи, безъ платежа вѣсовыхъ денегъ.

34. Льготы, которыми пользуется училище относительно платежа пошлинъ, гербоваго и иныхъ сборовъ, а также по отправленію государственныхъ, земскихъ и городскихъ повинностей, опредѣляются въ подлежащихъ уставахъ.

35. Средства училища составляютъ: а) проценты съ пожертвованнаго купечествомъ капитала; б) плата за ученіе; в) пожертвованія частныхъ лицъ, учреждений и другія денежные поступления.

*Примѣчаніе.* Суммы, поступающія на основаніи сей статьи, причисляются къ спеціальнымъ средствамъ училища.

36. Если расходы по содержанію училища, опредѣляемые въ ежегодно составляемой смѣтѣ, будутъ превышать текущіе доходы училища за тотъ годъ, и на покрытіе недостатка училище запасныхъ средствъ имѣтъ не будетъ, то вся недостающая сумма расходовъ по содержанію училища должна быть покрываема изъ средствъ харьковскаго купеческаго общества.

## О производствѣ и продажѣ маргарина и искусственнаго масла.

Государственный Совѣтъ, въ соединенныхъ департаментахъ законовъ и государственной экономіи и въ общемъ собраніи, разсмотрѣвъ представленіе Министра Государственныхъ Имуществъ о мѣрахъ противъ фальсификаціи коровьяго масла *мильміемъ положила:*



1. Въ измѣненіе и дополненіе подлежащихъ узаконеній, постановить слѣдующія правила о производствѣ и продажѣ маргарина и искусственнаго масла:

1. Подъ названіемъ «маргаринъ», въ смыслѣ настоящаго закона, разумѣется продуктъ, получаемый изъ свѣжаго говяжьяго жира выдѣленіемъ изъ него части стеарина по способу Межъ-Мурье. Подъ наименованіемъ «искусственное масло» разумѣется продуктъ, получаемый при обработкѣ по способу Межъ-Мурье ста вѣсовыхъ частей маргарина со ста вѣсовыми частями молока или съ десятью вѣсовыми частями сливокъ.

2. Производство маргарина и искусственнаго масла разрѣшается лишь въ такихъ промышленныхъ заведеніяхъ, которыя устроены исключительно для этой цѣли.

3. Заведенія, выдѣлывающія маргаринъ и искусственное масло, а равно скотобойни, снабжающія сіи заведенія сырымъ матеріаломъ, подчиняются надзору особыхъ надзирателей, назначаемыхъ Министерствомъ Финансовъ.

*Примѣчаніе.* Расходы по содержанію надзирателей возмѣщаются казнѣ владѣльцами означенныхъ въ сей статьѣ заведеній.

4. Воспрещается: а) обрашивать маргаринъ или искусственное масло подѣтъ коровьяго масла; б) смѣшивать маргариновые продукты или иные жиры съ коровьимъ масломъ, съ цѣлью продажи такихъ смѣсей, выпускать сіи смѣси въ продажу, а равно хранить оныя въ мѣстахъ производства или продажи коровьяго масла.

5. Посуда и вообще всякія помѣщенія, въ которыхъ хранятся для продажи маргариновые продукты, должны имѣть на видныхъ мѣстахъ ясную и прочную надпись „маргаринъ“ или „искусственное масло“. Если маргариновые продукты продаются цѣлыми бочками или ящиками, то надпись должна заключать въ себѣ, кромѣ того, имя или фирму заводчика.

6. Торговля заведенія, занимающіяся продажей маргарина и искусственнаго масла, должны имѣть на видныхъ мѣстахъ вывѣску съ надписью, что въ нихъ производится торговля означенными продуктами.

7. Въ торговыхъ заведеніяхъ, назначенныхъ для торговли молочными продуктами, продажа маргарина и искусственнаго масла не допускается.

8. Привозъ маргариновыхъ продуктовъ изъ-за границы воспрещается.

9. Министру Финансовъ, по соглашенію съ Министромъ Внутреннихъ Дѣлъ, предоставляется издать подробныя правила относительно надзора за тѣмъ, чтобы производство маргарина и искусственнаго масла велось съ соблюденіемъ требованій настоящаго закона и необходимыхъ санитарныхъ предосторожностей, а равно снабдить надлежащею инструкціею надзирателей, назначаемыхъ для наблюденія за этимъ производствомъ.

И. Уставъ о наказаніяхъ, налагаемыхъ мировыми судьями, дополнить статью 115<sup>1</sup> слѣдующаго содержанія:

„За смѣшеніе маргарина, искусственнаго масла или иныхъ жировъ съ коровьимъ масломъ, съ цѣлью торговли такими смѣсями, а также за храненіе сихъ смѣсей въ мѣстахъ производства или продажи коровьяго масла, виновные, сверхъ отобранія упомянутыхъ смѣсей, подвергаются аресту не свыше *одной мѣсяца*, или денежному взысканію не свыше *ста* рублей. За несоблюденіе прочихъ установленныхъ правилъ о производствѣ и продажѣ маргарина и искусственнаго масла, виновные, сверхъ отобранія означенныхъ продуктовъ, подвергаются денежному взысканію не свыше *ста* рублей.“

Его Императорское Величество изложенное мнѣніе Государственнаго Совѣта, 8-го апрѣля 1891 года, Высочайше утвердить соизволилъ и повелѣлъ исполнить.

### Правила о школахъ грамоты.

(Высочайше утверждены 4-го мая 1891 г.).

§ 1. Школы грамоты суть школы начальнаго обученія, открываемыя въ приходахъ городскихъ и сельскихъ, а равно и при монастыряхъ.

§ 2. Всѣ школы грамоты, какъ существующія уже, такъ и вновь открываемыя, подлежатъ исключительно вѣдѣнію и наблюденію духовнаго начальства. Попеченіе о школахъ грамоты въ приходахъ и руководство оными возлагается на мѣстныхъ священниковъ, или на тѣ лица, кои будутъ назначены для сего епархіальнымъ архіереемъ. Отвѣтственность за православно-церковное направленіе школы во всякомъ случаѣ возлагается на приходскаго священника.

§ 3. Школы грамоты могутъ быть учреждаемы членами причтовъ, монастырями, благотворительными учрежденіями, однимъ или нѣсколькими прихожанами, сельскими и городскими обществами и земствомъ.

§ 4. Мѣстные прихожане, желающіе открыть на свои средства школу грамоты, обращаются за совѣтомъ и указаніями къ приходскому священнику, на обязанность котораго возлагается пріисканіе для открываемой школы благонадежныхъ учителя и попечителя и забота о снабженіи ея необходимыми руководствами и учебными пособіями. Всѣ могущія возникнуть между приходскимъ священникомъ и устроителями школы недоразумѣнія разрѣшаются уѣзднымъ отдѣленіемъ епархіальнаго училищнаго совѣта, по докладу мѣстнаго о. наблюдателя.

§ 5. Лица и учрежденія, не принадлежащія къ приходу, желающія открыть одну или нѣсколько школъ грамоты въ приходѣ, обращаются съ своимъ предложеніемъ или въ уѣздное отдѣленіе епархіальнаго училищнаго совѣта, или къ мѣстному священнику, и сообщаютъ при этомъ, гдѣ и на какія средства предполагается открыть школу.

§ 6. Въ школахъ грамоты обучаютъ священники, діаконы и другіе члены причта, а также свѣтскіе учителя, избираемые изъ лицъ православнаго исповѣданія, благочестивой жизни и знакомыхъ съ предметами начальнаго обученія. Избраніе учителей для школъ грамоты предоставляется учредителямъ оныхъ, по соглашенію съ приходскимъ священникомъ.

§ 7. Лица, имѣющія свидѣтельство на званіе учителя, допускаются къ учительству въ школахъ грамоты по удостовѣренію въ нравственной ихъ благонадежности, съ доведеніемъ о семъ до свѣдѣнія уѣзднаго отдѣленія епархіальнаго училищнаго совѣта.

§ 8. Если избранное священникомъ или указанное учредителями школы лицо не имѣетъ свидѣтельства на званіе начальнаго учителя или учителя церковно-приходскихъ школъ, то священникъ предварительно удостовѣряется въ знаніи имъ молитвъ, священной исторіи, краткаго катихизиса и прочихъ предметовъ обученія въ школахъ грамоты, и если избранное священникомъ или указанное учредителями школы лицо окажется достаточно свѣдущимъ въ Законѣ Божіемъ и въ прочихъ предметахъ школы грамоты и нравственно благонадежнымъ, то приходскій священникъ даетъ такому лицу письменное разрѣшеніе на вступленіе въ должность учителя, о чемъ и доноситъ уѣздному отдѣленію епархіальнаго училищнаго совѣта. Лица, допущенныя къ учительству въ школахъ грамоты, на основаніи сего § правилъ, не пользуются льготою по 63 ст. уст. о воинской повинности.

§ 9. Учителя школъ грамоты, имѣющіе свидѣтельства на званіе начальнаго учителя или учителя церковно-приходской школы, пользуются всѣми присвоенными симъ званіямъ правами и освобождаются отъ отбыванія воинской повинности по 63 ст. уст. о сей повин., съ тѣмъ, чтобы въ теченіе пяти лѣтъ со времени зачисленія ихъ въ запасъ, уѣздныя отдѣленія епархіальныхъ училищныхъ совѣтовъ представляли о такихъ учителяхъ въ подлежащія по воинской повинности присутствія удостовѣренія въ томъ, что означенные учителя школъ грамоты не оставили соответствующихъ ихъ званію занятій.

§ 10. Приходскіе священники ходатайствуютъ предъ уѣздными отдѣленіями объ утвержденіи въ званіи попечителей школъ грамоты тѣхъ лицъ, кои устроили таковыя школы, или оказываютъ имъ содѣйствіе своими матеріальными средствами, а общества и учрежденія, открывшія школы грамоты, сами избираютъ изъ своей среды попечителя школы. Попечители школъ гра-



моты утверждаются въ семь званіи епаріальнымъ архіереемъ, по представленіямъ уѣздныхъ отдѣленій епархіальнаго училищнаго совѣта.

§ 11. Попечители школъ грамоты, вмѣстѣ съ приходскими священниками, заботятся: 1) объ устройствѣ удобнаго школьнаго помѣщенія и о доставленіи классныхъ принадлежностей; 2) о своевременномъ, по мѣстнымъ условіямъ, началѣ школьнаго ученія и о возможно исправномъ посѣщеніи школы учащимися; 3) о своевременной и исправной выдачѣ учителю положеннаго вознагражденія, и 4) о возможно исправномъ посѣщеніи храма Божія учащимися, съ каковою цѣлью въ отдаленныхъ отъ церкви деревняхъ можетъ быть учрежденъ добровольный нарядъ очередныхъ подводъ.

§ 12. Попечители школъ грамоты изъ крестьянъ пользуются преимуществами, предоставленными должностнымъ лицамъ волостнаго и сельскаго управленія (п.п. 1 и 2 ст. 124 полож. о крестьянахъ 19 февраля 1861 года).

§ 13. Попечители школъ грамоты, оказавшіе особое матеріальное и нравственное содѣйствіе преуспѣванію означенныхъ школъ, по засвидѣтельствованію о семъ членовъ уѣздныхъ отдѣленій, лично обозрѣвавшихъ школы, и на основаніи журнальныхъ постановленій сихъ отдѣленій, могутъ быть представляемы епархіальными преосвященными къ почетнымъ наградамъ.

§ 14. Предметы курса школъ грамоты составляютъ: Законъ Божій (краткая Священная Исторія Вѣтхаго и Новаго Завѣта и Краткій Катихизисъ), церковное пѣніе съ голоса, чтеніе церковно-славянское и русское, письмо и начальное счисленіе.

§ 15. Преподаваніе въ школахъ грамоты производится по руководствамъ, учебнымъ пособіямъ и вообще книгамъ, указаннымъ Святѣйшимъ Синодомъ и училищнымъ при Святѣйшемъ Синодѣ совѣтомъ. При названныхъ школахъ, по мѣрѣ средствъ, составляются учительскія и ученическія бібліотеки изъ книгъ, одобренныхъ и допущенныхъ училищнымъ совѣтомъ при Святѣйшемъ Синодѣ.

§ 16. Въ каждой школѣ грамоты должна быть классная книга, въ которой учитель вноситъ имена и фамиліи учащихся, отмѣчаетъ пропущенные ими уроки, съ объясненіемъ причинъ таковыхъ пропусковъ, и ведетъ записку содержанія преподаваемыхъ уроковъ. Въ эту же книгу священникъ, попечитель и наблюдатель, отъ времени, вносятъ свои замѣчанія объ успѣхахъ учащихся и вообще о ходѣ школьнаго обученія.

§ 17. Опредѣленіе учебнаго времени въ школахъ грамоты въ теченіе года и составленіе росписанія недѣльныхъ уроковъ для сихъ школъ возлагается на уѣздныя отдѣленія епархіальныхъ училищныхъ совѣтовъ.

§ 18. По окончаніи учебнаго года, священникъ, совмѣстно съ учителемъ и попечителемъ школы и, по возможности, въ присутствіи сельскихъ властей и родителей учащихся, производитъ испытанія всѣмъ ученикамъ школы грамоты. Удовлетворительно выдержавшіе экзаменъ ученики и ученицы школъ грамоты получаютъ удостовѣреніе въ знаніи ими пройденнаго курса, за подписью приходскаго священника, попечителя и учителя школы, съ приложеніемъ церковной печати. Уѣздныя отдѣленія заблаговременно снабжаютъ приходскихъ священниковъ бланками означенныхъ удостовѣреній. Удостовѣренія сѣи никакихъ правъ по отбыванію воинской повинности получившимъ ихъ ученикамъ не даютъ. Для полученія свидѣтельства на льготу по отбыванію воинской повинности ученики школъ грамоты могутъ подвергаться испытанію въ экзаменаціонныхъ коммиссіяхъ духовнаго вѣдомства наравнѣ съ учениками церковно-приходскихъ школъ (Собр. узак. и расп. Правит. 1889 года № 31, ст. 272).

§ 19. Для успѣшнаго хода учебно-воспитательной части въ школахъ грамоты, приходскимъ священникамъ вѣняется въ обязанность возможно частое посѣщеніе ихъ.

§ 20. При посѣщеніи школы грамоты священникъ испытываетъ учащихся въ пройденномъ, наблюдаетъ за преподаваніемъ учителя и ведетъ бесѣды по предметамъ Закона Божія. Особенное вниманіе со стороны священника должно быть обращено на церковно-воспитательную сторону школъ грамоты, какъ то:

благоговѣйное чтеніе молитвъ въ школѣ, посѣщеніе учащимися храма Божія въ воскресные и праздничные дни, внѣклассное чтеніе книгъ и брошюръ назидательнаго содержанія.

§ 21. Предъ началомъ и при окончаніи учебнаго года совершаются мелебствія, на кои своевременно приглашаются сельскія власти и родители учащихся.

§ 22. Въ праздничные и воскресные дни предоставляется учителю устроить вечернія чтенія въ школѣ для учащихся и ихъ родителей. Чтенія эти сопровождаются пѣніемъ молитвъ и церковныхъ пѣснопѣній и производятся по указаніямъ и подъ руководствомъ приходскаго священника.

§ 23. Возлагаемая сими правилами на уѣздныя отдѣленія епархіальныхъ училищныхъ совѣтовъ обязанности по завѣдыванію школами грамоты въ тѣхъ уѣздахъ, гдѣ таковыя отдѣленія еще не открыты, возложить временно, впредь до открытія сихъ отдѣленій, на епархіальные училищные совѣты.

§ 24. Высшее управленіе всѣми школами грамоты и распоряженіе отпускаемыми на ихъ содержаніе суммами принадлежитъ Святѣйшему Синоду, который, въ развитіе настоящихъ правилъ, имѣетъ издавать особыя постановленія.

### Объ измѣненіи нѣкоторыхъ статей положенія о Харьковскомъ, Казанскомъ и Дерптскомъ ветеринарныхъ институтахъ.

Государственный Совѣтъ, въ соединенныхъ департаментахъ государственной экономіи и законовъ и въ общемъ собраніи, рассмотрѣвъ представленіе Министра Народнаго Просвѣщенія объ измѣненіи нѣкоторыхъ статей положенія о Харьковскомъ, Казанскомъ и Дерптскомъ ветеринарныхъ институтахъ, *мнѣніемъ положила*:

1. Статьи 7, 11, 18 (отд. 2 и 3), 21, 59 и 61 Высочайше утвержденнаго, 8-го мая 1873 г., положенія о Харьковскомъ и Дерптскомъ ветеринарныхъ институтахъ изложить слѣдующимъ образомъ:

Ст. 7. Профессорами и доцентами ветеринарныхъ наукъ могутъ быть только лица, имѣющія ученную степень магистра ветеринарныхъ наукъ. Доценты фармаціи и сельскаго хозяйства должны имѣть степень магистра, каждый по своей спеціальности. При открывшейся вакансіи профессора, Министръ Народнаго Просвѣщенія или замѣщаетъ ее, по собственному усмотрѣнію, лицомъ, удовлетворяющимъ указаннымъ выше условіямъ, или представляетъ директору института избрать кандидата на вакантную должность и представить его на утвержденіе. Доценты, прозекторъ, его помощникъ, ученый бузнецъ и лаборантъ фармаціи избираются директоромъ института и утверждаются попечителемъ учебнаго округа.

Ст. 11. Ассистенты при клиникѣ избираются директоромъ, срокомъ на два года, изъ ветеринаровъ, окончившихъ курсъ въ институтѣ, и утверждаются попечителемъ округа. На ассистентовъ, сверхъ прямыхъ ихъ обязанностей, возлагается обученіе фельдшерскихъ учениковъ ветеринарнымъ предметамъ, особенно практически, по программѣ, составленной совѣтомъ. Законоучитель фельдшерской школы назначается попечителемъ учебнаго округа, по предварительномъ сношеніи съ мѣстнымъ епархіальнымъ начальствомъ.

Ст. 18. Предметы занятій совѣта суть:

2. Представляемые на утвержденіе попечителя:

а) допущеніе привать-доцентовъ къ чтенію лекцій, б) избраніе почетныхъ членовъ и корреспондентовъ, в) мѣры къ развитію дѣятельности института и къ улучшенію хозяйственной части онаго, и г) составленіе правилъ для учащихся и инструкціи для инспектора.

3) Представляемые чрезъ попечителя на утвержденіе Министра:

а) отправление преподавателей въ командировки съ ученою цѣлью, б) отправление лицъ, окончившихъ курсъ въ институтѣ, за границу для усовер-



шенствованія въ ветеринарныхъ наукахъ, в) соединеніе и раздѣленіе кафедръ и замѣна однихъ кафедръ другими, г) составленіе правилъ объ испытаніяхъ и объ удостоеніи студентовъ института ученой степени ветеринара, а воспитанниковъ фельдшерскихъ школъ—званія ветеринарнаго фельдшера, и д) опредѣленіе размѣра платы за ученіе.

Ст. 21. Посредствомъ баллотирования разрѣшаются только дѣла объ избраніи почетныхъ членовъ и корреспондентовъ, а также библіотекаря, и объ отправленіи лицъ, окончившихъ курсы въ институтѣ, за границу.

Ст. 59. Профессоры, доценты и прочіе преподаватели, выслужившіе пенсію, могутъ продолжать чтеніе лекцій въ институтѣ, съ сохраненіемъ пенсіи. Для продолженія службы въ институтѣ, профессорамъ требуется разрѣшеніе Министра Народнаго Просвѣщенія, а прочимъ должностнымъ лицамъ, служащимъ по учебной части,—разрѣшеніе попечителя учебнаго округа.

Ст. 61. По увольненіи изъ института, съ пенсіей, профессора имѣютъ право, съ разрѣшенія Министра, пользоваться учебными пособиями института и читать въ немъ лекціи.

II. Изложенныя въ отд. I. постановленія примѣнить къ Казанскому ветеринарному институту.

Его Императорское Величество изложенное мнѣніе Государственнаго Совѣта, 8-го апрѣля 1891 г., Высочайше утвердить соизволилъ и повелѣлъ исполнять.

## О преобразованіи государственнаго ополченія.

Государственный Совѣтъ, въ соединенныхъ департаментахъ законовъ и государственной экономіи и въ общемъ собраніи, разсматрѣвъ представленіе Военнаго Министра о преобразованіи государственнаго ополченія, *мнѣніемъ положили*:

1. Взамѣнъ статей 301—304, 307—312, 314—320, 321 и примѣч., 322—324, 326 и примѣч., 327—331, 332 и примѣч., 333—336, 338, 339 и примѣч., 340, 344 и примѣч., 346 и 347 устава о воинской повинности, постановить слѣдующія правила:

1. Государственное ополченіе (ст. 5 сего устава) назначается, въ случаѣ войны, въ помощь постояннымъ войскамъ и составляется изъ всего, нечислящагося въ сихъ войскахъ, но способнаго носить оружіе, мужскаго населенія отъ призывнаго (ст. 11 сего устава) до сорокатрехлѣтняго возраста включительно. Нечисляющіяся въ составѣ постоянныхъ вооруженныхъ силъ (ст. 6 сего устава), но способныя, по состоянію здоровья, къ строевой службѣ лица, достигшія службою въ постоянныхъ войскахъ военно-офицерскаго званія, состоятъ въ ополченіи для занятія офицерскихъ должностей: имѣющія оберъ-офицерскіе чины—до пятидесяти лѣтъ, имѣющія генеральскіе или штабъ-офицерскіе чины—до пятидесяти пяти лѣтъ отъ роду включительно.

2. Лицамъ, перешедшимъ возрастъ обязательной службы въ ополченіи (ст. 1), не воспрещается вступать въ оное по собственному ихъ на то желанію.

3. Составляющія ополченіе лица именуется ратниками, если не достигли на дѣйствительной военной или морской службѣ военно-офицерскихъ чиновъ, и дѣлятся на два разряда. Въ первомъ разрядѣ, который предназначается какъ въ составъ ополченскихъ частей, такъ и для усиленія и пополненія постоянныхъ войскъ въ случаѣ истощенія или недостатка запаса, состоятъ лица, зачисленные въ этотъ разрядъ при ежегодныхъ призывахъ къ отбыванію воинской повинности (ст. 154 сего устава), а равно лица, зачисленные въ ополченіе при увольненіи изъ постоянныхъ войскъ. Ко второму разряду, назначаемому только въ составъ ополченскихъ частей, принадлежатъ лица, зачисленные въ этотъ разрядъ при ежегодныхъ призывахъ.

4. Нижеслѣдующія лица, состоящія въ первомъ разрядѣ ополченія, подлежатъ учету: а) зачисленные въ ополченіе при увольненіи изъ постоянныхъ

войскъ; б) принадлежащія къ четыремъ младшимъ возрастамъ ополченія перваго разряда, то-есть, зачисленныя въ этотъ разрядъ при четырехъ послѣднихъ призывахъ, и в) изъ числа зачисленныхъ въ ополченіе при болѣе раннихъ призывахъ — имѣющія званія врача, либо фельдшера, или получившія образованіе въ учебныхъ заведеніяхъ первыхъ двухъ разрядовъ, а также тѣ окончившія курсъ въ учебныхъ заведеніяхъ третьяго разряда, которыя состояли или состоятъ на службѣ государственной, либо по дворянскимъ или общественнымъ выборамъ (ст. 21 п. 2, 4). Лица, означенныя въ п. б сей статьи, могутъ быть, съ Высочайшаго соизволенія, призываемы въ учебные сборы, но не болѣе двухъ разъ въ теченіе первыхъ четырехъ лѣтъ, по зачисленіи въ ополченіе, и каждый разъ не долѣе, какъ на шесть недѣль.

*Примѣчаніе.* Правила объ учетѣ лицъ, числящихся въ первомъ разрядѣ ополченія, устанавливаются по взаимному соглашенію Министровъ Военнаго и Внутреннихъ Дѣлъ.

5. Государственное ополченіе перваго разряда созывается Высочайшими указами Правительствующему Сенату, а призывъ ратниковъ втораго разряда совершается Высочайшими Манифестами.

6. Созванное государственное ополченіе формируется въ пѣшія дружины, конныя сотни, артиллерійскія батареи, крѣпостныя артиллерійскія роты, саперныя роты, морскіе экипажи, полуэкипажи и роты. Пѣшія дружины могутъ быть соединяемы въ бригады и дивизіи, конныя сотни и артиллерійскія батареи въ полки, крѣпостныя артиллерійскія и саперныя роты въ дружины — по заблаговременно составленному Военнымъ Министерствомъ росписанію. Составъ всѣхъ означенныхъ частей, а равно ихъ штабовъ и управленій, опредѣляется штатами.

7. Высшій надзоръ за своевременнымъ принятіемъ мѣръ для обезпеченія полной успѣшности призыва и формированія ополченскихъ частей и снабженія ихъ всѣмъ необходимымъ возлагается на особое попеченіе Министерствъ: Внутреннихъ Дѣлъ (по земскому отдѣлу), Военнаго (по Главному Штабу) и Морскаго (по Главному Морскому Штабу). Ближайшій мѣстный надзоръ по симъ предметамъ принадлежитъ губернаторамъ, которые дѣйствуютъ въ этомъ дѣлѣ не только какъ предсѣдатели губернскихъ по воинской повинности присутствій, но и какъ высшіе мѣстные представители правительственной власти.

8. Въ случаѣ преступленій и проступковъ лица, числящіяся въ ополченіи, подсудны уголовному суду гражданскаго вѣдомства, за исключеніемъ: 1) неявки, по призыву, на дѣйствительную службу (ст. 325 сего устава) или къ учебнымъ сборамъ; 2) преступленій и проступковъ, соединенныхъ съ нарушеніемъ законовъ дисциплины и обязанностей военной службы во время нахождения въ учебныхъ сборахъ, и 3) маловажныхъ проступковъ, совершенныхъ во время нахождения въ сихъ сборахъ. Въ случаяхъ, предусмотрѣнныхъ пунктами 1 и 2 сей статьи, означенныя лица подлежатъ военному суду, а въ случаѣ, предусмотрѣнномъ пунктомъ 3, они подвергаются взыскаціямъ дисциплинарнымъ, по усмотрѣнію военнаго начальства.

9. Призывъ ратниковъ перваго разряда, не проходившихъ чрезъ ряды постоянныхъ войскъ, совершается по возрастамъ, начиная съ младшихъ, и притомъ цѣлыми возрастными, безъ соотношенія къ вынутымъ номерамъ жеребья, за исключеніемъ лишь старшаго изъ призванныхъ возрастовъ (ст. 11), въ коемъ, при возможномъ излишкѣ людей сверхъ потребности, зачисленіе ихъ на службу производится по порядку номеровъ жеребья, полученныхъ ими при первоначальномъ призывѣ къ исполненію воинской повинности.

10. Лица, зачисленныя въ ратники ополченія при увольненіи изъ постоянныхъ войскъ (ст. 3), назначаются на службу въ порядкѣ сроковъ увольненія ихъ изъ сихъ войскъ, начиная съ послѣдняго срока.

11. Число ратниковъ перваго разряда, потребное для усиленія постоянныхъ войскъ или формированія ополченскихъ частей, опредѣляется Высочайшимъ указомъ Правительствующему Сенату (ст. 5), на основаніи заблаговременно составленнаго Военнымъ Министерствомъ исчисленія. Развертка сего числа про-



изводится соразмѣрно численности населенія: между губерніями и областями—Военнымъ Министерствомъ, а между призывными участками каждой губерніи—губернскимъ или областнымъ по воинской повинности присутствіемъ. Въ случаѣ необходимости призыва въ составъ ополченскихъ частей ратниковъ втораго разряда, число сихъ ратниковъ опредѣляется въ Высочайшемъ Манифестѣ объ ихъ призывѣ, а развертка сего числа совершается тѣмъ же порядкомъ, какъ и ратниковъ перваго разряда.

12. Въ случаѣ призыва ополченія, всѣ ратники, принадлежащіе къ тѣмъ возрастамъ и срокамъ, которые, по разверткѣ, будутъ подлежать призыву въ каждомъ данномъ участкѣ (ст. 9—11), за исключеніемъ означенныхъ ниже въ статьяхъ 13 и 14, обязаны явиться въ ближайшей къ мѣсту постоянного или временнаго ихъ жительства городъ (уѣздный, губернский или столичный). Призываемымъ ратникамъ дается, для устройства ихъ домашнихъ дѣлъ, трое сутокъ, считая со дня объявленія на мѣстѣ Высочайшаго повелѣнія о призывѣ, послѣ чего они должны прибыть по назначенію въ поверстный срокъ, считая по двадцати пяти верстѣ въ сутки.

13. Изложенныя въ статьѣ 12 правила не распространяются на числящихся въ ополченіи лицъ, достигшихъ службою въ постоянныхъ войскахъ военно-офицерскаго званія или имѣющихъ званія врача, либо фельдшера, на ратниковъ, получившихъ образованіе въ учебныхъ заведеніяхъ первыхъ двухъ разрядовъ и на тѣхъ ратниковъ, окончившихъ курсъ въ учебныхъ заведеніяхъ третьаго разряда, которые состояли или состоятъ на службѣ государственной, либо по дворянскимъ или общественнымъ выборамъ. Всѣ означенныя лица призываются на службу въ ополченскія части поименно изъ всѣхъ возрастовъ, начиная съ младшихъ, въ мѣрѣ дѣйствительной надобности. Тѣ изъ призванныхъ офицеровъ, которые предназначены на должности командировъ ополченскихъ частей, обязаны прибыть по назначенію къ началу формированія оныхъ (ст. 33, примѣч.). Прочіе призванные офицеры, а также врачи и классные фельдшера обязаны прибыть по назначенію въ сроки, установленныя для призываемыхъ въ войска офицерскихъ чиновъ запаса (ст. 291 и 292 сего устава). Ратникамъ, достигшимъ вышеуказанныхъ степеней образованія, дается, для устройства ихъ домашнихъ дѣлъ, трое сутокъ, считая со дня призыва ихъ на службу, послѣ чего они должны прибыть по назначенію въ поверстный срокъ, считая по двадцати пяти верстѣ въ сутки.

14. Ратники тѣхъ возрастовъ и сроковъ, которые будутъ по статьѣ 12 подлежать призыву, если объявленіе призыва застанетъ ихъ на службѣ по найму въ артиллерійскихъ техническихъ заведеніяхъ и мастерскихъ, или же на казенныхъ заводахъ и въ портовыхъ мастерскихъ морскаго вѣдомства, освобождаются отъ явки на сборные пункты призыва и зачисляются, на время потребности, на дѣйствительную службу въ тѣ заведенія, мастерскія или на заводы, въ которыхъ находились ко времени мобилизаціи ополченскихъ частей. Могущіе оказаться излишними для сихъ учреждений люди означенной категоріи сдаются уѣздному воинскому начальнику для зачисленія въ подлежащія ополченія части или въ запасъ ополченскихъ частей.

15. Перечисленія ратниковъ изъ одного призывнаго участка въ другой, вызываемыя измѣненіемъ постояннаго мѣста ихъ жительства, производятся по правиламъ, указаннымъ въ статьяхъ 120 и 121 сего устава, но безъ соблюденія условій, означенныхъ въ статьѣ 119 онаго. Заявленія о перечисленіи принимаются во всякое время, но только до изданія Высочайшаго повелѣнія о призывѣ ополченія.

16. Отъ призыва на службу освобождаются такія, числящіеся въ ополченіи, лица, которые занимаютъ въ государственной или общественной службѣ, а также по управленію желѣзныхъ дорогъ, должности, означенныя въ приложеніи къ статьѣ 24 сего устава. При освобожденіи отъ призыва офицерскихъ чиновъ и ратниковъ, состоящихъ подъ слѣдствіемъ или судомъ, соблюдаются правила, установленныя на сей предметъ для соответствующихъ чиновъ запаса (ст. 260 п. 2 и 279 сего устава).

17. Ополченіе призывается и сформировывается въ особыя части въ воз-

ности командировъ дружинъ, конныхъ сотень, батарей и ротъ, о предстоящемъ имъ назначеніи одновременно съ объявленіемъ мобилизаціи арміи, а предназначенныхъ на остальные офицерскія и на всѣ классныя должности—въ день полученія Высочайшаго повелѣнія о формированіи ополченскихъ частей (ст. 13).

34. Для призыва на службу зачисленныхъ въ ополченіе лицъ, за исключеніемъ означенныхъ въ слѣдующей 35 статьѣ, ведутся общіе ополченскіе списки. Порядокъ составленія и веденія сихъ списковъ, обязанности въ этомъ отношеніи присутствій по воинской повинности и учреждений и лицъ, составляющихъ частныя призывныя списки (ст. 102 сего устава), опредѣляются инструкціею, утверждаемою Министеромъ Внутреннихъ Дѣлъ, по соглашенію съ Военнымъ Министеромъ, а по отношенію къ чинамъ морскаго ополченія—и съ Управляющимъ Морскимъ Министерствомъ. Такою же инструкціею опредѣляется порядокъ сбора ополченцевъ въ назначенные для того пункты.

35. Губернскія и областныя по воинской повинности присутствія обязаны вести особые списки всѣмъ, числящимся въ ополченіи и проживающимъ въ губерніи или области, лицамъ: 1) достигшимъ службою въ постоянныхъ войскахъ военно-офицерскихъ чиновъ; 2) тѣмъ изъ несостоящихъ въ сихъ чинахъ, которыя могутъ быть предназначаемы къ занятію въ частяхъ ополченія субалтернъ-офицерскихъ должностей (ст. 21 п. 2, лит б, в и г), и 3) имѣющимъ званія врачей или фельдшеровъ (ст. 23). Первый изъ этихъ списковъ ежегодно представляется въ Министерство Внутреннихъ Дѣлъ къ назначаемому имъ сроку, съ соответствующими отмѣтками о лицахъ, которыя могутъ быть рекомендованы на командныя или штабныя должности (ст. 20); выборки изъ втораго списка отсылаются, для свѣдѣнія, командирамъ подлежащихъ ополченскихъ частей, во время ихъ формированія; а третій списокъ служитъ основаніемъ для заблаговременнаго, самими присутствіями, назначенія въ ополченскія части медицинскихъ чиновъ.

36. Губернскія или областныя по воинской повинности присутствія составляютъ и содержатъ въ постоянной готовности общій планъ формированія ополченскихъ частей губерніи или области по образцу, устанавливаемому Главнымъ Штабомъ Военнаго Министерства, съ указаніемъ въ семь планѣ тѣхъ мѣръ, какія, по мѣстнымъ условіямъ, предполагается принять къ обезпеченію успѣшнаго образованія ополченскихъ частей и къ своевременному снабженію ихъ всѣмъ, слѣдующимъ по положенію. Планъ этотъ представляется въ Главный Штабъ въ сроки, опредѣленные симъ послѣднимъ.

37. Изъ расходовъ на образованіе и содержаніе частей ополченія на счетъ казны относятся:

- 1) полное содержаніе кадровыхъ чиновъ для частей ополченія;
- 2) снабженіе сихъ частей оружіемъ, боевыми припасами, предметами матеріальной части артиллеріи, барабанами, сигнальными режками, трубами и ополченскими знаками, и сверхъ того, спеціальныхъ и конныхъ частей, всѣми предметами обмундированія и снаряженія, а пѣшихъ ополченскихъ частей—тѣми предметами обмундированія и снаряженія, которые будутъ указаны въ законодательномъ порядкѣ, по представленіямъ Военнаго и Морскаго Министерствъ по принадлежности;
- 3) снабженіе кавалерійскихъ артиллерійскихъ и саперныхъ частей ополченія, по правиламъ о конской повинности (уст. земск. нов., прод. 1890 г., ст. 186, п. 14, прил.), лошадьми—какъ для строеваго состава, такъ и для обоза, а равно и покупка сего обоза;
- 4) отправление ратниковъ ополченія отъ ближайшей къ мѣсту ихъ жительства желѣзнодорожной станціи, а во время навигаціи—и пароходной пристани, въ пункты формированія ополченскихъ частей, если части эти образуются внѣ тѣхъ губерній или областей, въ которыхъ находятся означенныя лица;
- 5) отправление военно-офицерскихъ чиновъ къ мѣстамъ ихъ назначенія, выдача какъ сямъ чинамъ, такъ и врачамъ и класснымъ фельдшерамъ подъемныхъ денегъ и снабженіе тѣхъ изъ нихъ, кому сіе положено, строевыми лошадьми по правиламъ, означеннымъ въ пунктѣ 3 сей статьи,—и



6) полное содержаніе частей ополченія со дня ихъ поступленія въ вѣдѣніе Военнаго и Морскаго Министерствъ по день роспуска.

38. На обязанностяхъ земскихъ учреждений, при формированіи частей ополченія, возлагается:

1) первоначальное снабженіе ратниковъ, и вообще ополченскихъ частей всѣми предметами обмундированія и снаряженія, кромѣ указанныхъ въ пунктѣ 2 предшедшей (37) статьи;

2) приобрѣтеніе лошадей и устройство обоза пѣшихъ дружинъ;

3) снабженіе дружинъ походными аптеками;

4) снабженіе дружинъ, ротъ, конныхъ сотенъ и батарей всѣми хозяйственными принадлежностями,—и

5) полное содержаніе и помѣщеніе какъ отдѣльныхъ ратниковъ, такъ и цѣлыхъ частей ополченія, по день поступленія ихъ въ вѣдѣніе Военнаго и Морскаго Министерствъ.

*Примѣчаніе 1.* Въ мѣстностяхъ, гдѣ земскія учрежденія не введены, исчисленныя въ сей статьѣ обязанности исполняются губернскими или областными и уѣздными или окружными и городскими по воинской повинности присутствіями.

*Примѣчаніе 2.* Въ тѣхъ случаяхъ, когда, по мѣстнымъ обстоятельствамъ, губернское присутствіе по воинской повинности признаетъ необходимымъ перевезти ратниковъ изъ мѣсть приѣма въ пункты формированія ополченскихъ частей въ тѣхъ же губерніяхъ на подводахъ, пароходахъ или по желѣзнымъ дорогамъ, всѣ расходы по такой перевозкѣ относятся на средства земскихъ учреждений. Ратники, отправляемые въ составъ ополченскихъ частей другихъ губерній, перевозятся до ближайшей желѣзнодорожной станціи или паровой пристани (ст. 33) обязательно на подводахъ, на счетъ земства, а дальнѣйшее слѣдованіе и путевое довольствіе сихъ ратниковъ до пунктовъ назначенія совершается на счетъ казны порядкомъ, установленнымъ для слѣдованія нештатныхъ командъ. Во всѣхъ этихъ случаяхъ перевозка ратниковъ по желѣзнымъ дорогамъ и воднымъ путямъ производится за уменьшенную для воинскихъ чиновъ плату (примѣчаніе при лит а п. 6 § I приложенія къ статьѣ 3 временныхъ правилъ для земскихъ учреждений по дѣламъ о земскихъ повинностяхъ (изд. 1890 г.) и примѣчаніе 3 при пунктѣ 3 § V статьи 13 устава о земскихъ повинностяхъ (свод. зак. т. IV, по прод. 1890 г.).

39. Если въ какой-либо губерніи или области признано будетъ, по мѣстнымъ условіямъ, невозможнымъ своевременно обезпечить ополченскія части всѣми предметами обмундированія и снаряженія, то предоставляется подлежащимъ мѣстнымъ учреждениямъ заблаговременно образовать запасы необходимыхъ предметовъ.

40. Снаряженіе отдѣльныхъ ратниковъ и цѣлыхъ частей ополченія производится по особымъ табелямъ, которыя составляютъ въ Военныхъ и Морскомъ Министерствахъ, по принадлежности, и представляются, въ установленномъ порядкѣ, на Высочайшее утвержденіе.

41. Губернскія земскія управы содержатъ въ постоянной готовности смѣту расходовъ, потребныхъ на сформированіе, снабженіе и содержаніе, въ теченіе опредѣленнаго срока, подлежащихъ формированію въ губерніи ополченскихъ частей, а равно ихъ управленій и штабовъ. Означенная смѣта разсматривается въ губернскомъ по земскимъ дѣламъ присутствіи съ участіемъ управляющаго мѣстною контрольною палатою и члена губернскаго по воинской повинности присутствія, завѣдывающаго дѣлопроизводствомъ онаго. Одинъ экземпляръ смѣты представляется Министру Финансовъ, а общіе ея итоги включаются въ планъ формированія ополченскихъ частей губерніи.

*Примѣчаніе.* Въ мѣстностяхъ, гдѣ земскія учрежденія не введены, смѣта составляется губернскими и областными по воинской повинности присутствіями, совмѣстно съ распорядительными комитетами и при участіи управляющаго мѣстною контрольною палатою, и представляется на утвержденіе Министра Финансовъ, по соглашенію его съ Министрами Внутреннихъ Дѣлъ и Военнымъ.

42. Въ случаѣ неуспѣшности мѣропріятій земскихъ учреждений по современному обезпеченію ополченскихъ частей всѣмъ необходимымъ, мѣстному губернатору предоставляется право предложить губернскому по воинской повинности присутствію къ обязательному исполненію — приступити къ распоряженіямъ по снабженію частей ополченія за счетъ земства; въ семъ случаѣ предоставленные земскимъ управамъ авансы (ст. 341 сего устава) передаются, по предложенію губернатора, въ распоряженіе того же присутствія. О принятіи такой мѣры и причинахъ, ее вызвавшихъ, губернаторъ обязанъ безотлагательно донести Министру Внутреннихъ Дѣлъ.

43. Состояніе ополченцевъ въ военномъ и морскомъ вѣдомствѣ, по принадлежности, прекращается: для находящихся въ постоянныхъ войскахъ — со дня ихъ увольненія изъ сихъ войскъ, а для находившихся въ частяхъ ополченія — со дня роспуска сихъ частей. Но казенное содержаніе производится: первымъ — по день прибытія на мѣсто жительства, а вторымъ — по день прибытія части ополченія въ мѣсто роспуска. Отправленіе чиновъ ополченія изъ сихъ мѣстъ на мѣста жительства возлагается на попеченіе земства.

44. Предметы вооруженія и вещеваго довольствія, полученные ополченіемъ отъ военного и морскаго вѣдомствъ, сдаются обратно въ распоряженіе артиллерійскаго, интендантскаго и морскаго начальствъ, безъ брака; предметы же, полученные отъ земства, сдаются земскимъ управамъ или замѣняющимъ ихъ учреждениямъ. Одежда и обувь, выданныя ратникамъ, оставляются въ ихъ собственность.

II. Дополнить уставъ о воинской повинности слѣдующимъ постановленіемъ:

„Наказанія, слѣдующія ратникамъ государственнаго ополченія по воинскому уставу о наказаніяхъ за неявку своевременно въ учебные сборы или совершеніе во время нахождения въ сихъ сборахъ преступленій и проступковъ, соединенныхъ съ нарушеніемъ законовъ дисциплины, либо обязанностей военной службы, замѣняются наказаніями по уложенію о наказаніяхъ, на слѣдующихъ основаніяхъ: 1) переводъ въ разрядъ штрафованныхъ замѣняется кратковременнымъ арестомъ отъ трехъ недѣль до одного мѣсяца и двухъ недѣль, по усмотрѣнію суда; 2) взамѣнъ одиночнаго заключенія въ военной тюрьмѣ на опредѣленный судомъ по военнымъ законамъ срокъ, ратники подвергаются заключенію въ тюрьмѣ гражданскаго вѣдомства на срокъ вдвое болѣе продолжительный, безъ ограниченія правъ, и 3) взамѣнъ отдачи въ дисциплинарные батальоны на опредѣленный судомъ по военнымъ законамъ срокъ, ратники подвергаются заключенію въ тюрьмѣ гражданскаго вѣдомства на срокъ, сокращенный на одну треть, безъ ограниченія правъ“.

III. Примѣчанія 1 и 2 къ статьѣ 301 того же устава исключить изъ онаго.

IV. Съ 1-го января 1892 года учредить въ составѣ губернскихъ по воинской повинности присутствій въ губерніяхъ, по общему учрежденію управляемыхъ (общ. губ. учр. ст. 3), а также въ губерніяхъ Курляндской, Лифляндской, Эстляндской и Ставропольской и въ составѣ областнаго по воинской повинности присутствія области Войска Донскаго по одной новой должности члена, завѣдывающаго дѣлопроизводствомъ присутствія, съ привоеніемъ сей должности VI класса по чиновному производству, VI разряда по шитью на мундирѣ, 2-й степени III разряда по пенсіи и годоваго оклада содержанія въ размѣрѣ двухъ тысячъ рублей (въ томъ числѣ 1.000 р. жалованья и по 500 р. столовыхъ и квартирныхъ денегъ).

V. На члена губернскаго (областнаго) по воинской повинности присутствія, завѣдывающаго дѣлопроизводствомъ онаго, возложить, сверхъ сей обязанности, докладъ дѣлу присутствію и исполненіе возлагаемыхъ послѣднимъ порученій по предметамъ его вѣдомства.

VI. Вызываемый изложенною въ отдѣлѣ IV мѣрою новый ежегодный расходъ въ количествѣ *ста двухъ тысячъ* рублей обратить на средства Государственнаго Казначейства и вносить съ 1-го января 1892 года въ подлежащія подраздѣленія расходной сметы Министерства Внутреннихъ Дѣлъ.



Его Императорское Величество изложенное миѣние Государственного Совета, 15-го апрѣля 1891 года, Высочайше утвердить соизволилъ и повелѣлъ исполнить.

## Положеніе о заурядъ-прапорщикахъ арміи.

(Высочайше утверждено 3-го мая 1891 года).

1. При недостаточности нормальныхъ способовъ для замѣщенія въ мобилизованныхъ войскахъ свободныхъ офицерскихъ вакансій лицами, имѣющими офицерское званіе или выполнившими условія для производства въ офицерскій чинъ, разрѣшается допускать къ исполненію субалтернъ-офицерскихъ должностей:

а) унтеръ-офицеровъ изъ вольноопредѣляющихся 1-го разряда, а также изъ жеребьевыхъ и охотниковъ высшаго и средняго, хотя бы и не законченнаго, образованія (усл. о воин. пов. ст. 56, п. 1),—и

б) не обладающихъ означеннымъ въ предъидущемъ (а) пунктѣ образовательнымъ цензомъ фельдфебелей (вахмистровъ) и старшихъ унтеръ-офицеровъ—преимущественно изъ сверхерочнослужащихъ или сверхерочнослужившихъ.

Всѣмъ такимъ лицамъ присвоивается со времени утвержденія ихъ въ офицерской должности званіе заурядъ-прапорщика.

2. Заурядъ-прапорщики полагаются: а) въ частяхъ армейской пѣхоты—полевой, резервной, крѣпостной и запасной, и б) на нѣкоторыхъ административныхъ должностяхъ военнаго времени по особому росписанію (въ интендантскихъ транспортахъ, въ войсковыхъ обозахъ, на должностяхъ смотрителей полевыхъ госпиталей, и др.).

3. Переименованіе въ заурядъ-прапорщики подлежащихъ разрядамъ унтеръ-офицерскихъ чиновъ (ст. 1) допускается только въ тѣ же части, въ которыхъ эти чины состоятъ на службѣ, и притомъ не иначе, какъ по удостоенію командировъ сихъ частей. Унтеръ-офицерскіе чины, призванные изъ запаса, могутъ быть удостоены къ сему переименованію не ранѣе, какъ послѣ мѣсячнаго испытанія по службѣ.

4. Переименованіе въ заурядъ-прапорщики совершается властію начальниковъ дивизій и лицъ, равными съ ними правами пользующихся.

Лишаемы своего званія заурядъ-прапорщики могутъ быть не иначе, какъ или по суду, или въ административномъ порядкѣ властію корпуснаго командира. Въ обоихъ случаяхъ они переводятся на службу въ другую часть.

5. Заурядъ-прапорщикамъ присвоивается офицерская форма одежды соответствующаго рода оружія, но безъ эполетъ и съ особыми отличіями на прапорщичьихъ погонахъ, соответственно тѣмъ унтеръ-офицерскимъ званіямъ (фельдфебеля, старшаго унтеръ-офицера, младшаго унтеръ-офицера), изъ которыхъ эти лица были переименованы (срав. прим. къ ст. 6).

6. Въ отношеніи исполненія въ теченіе войны обязанностей службы какъ въ строю, такъ и внѣ строя, заурядъ-прапорщики вполнѣ приравняются къ прапорщикамъ и на одинаковыхъ съ ними основаніяхъ могутъ подвергаться дисциплинарнымъ взысканіямъ, и сами налагаютъ эти взысканія на нижнихъ чиновъ. Но въ общемъ порядкѣ службы всѣ лица, имѣющія званіе заурядъ-прапорщика, считаются ниже имѣющихъ чинъ прапорщика, хотя бы послѣдніе получили этотъ чинъ и позже, чѣмъ первые получили званіе заурядъ-прапорщика.

*Примѣчаніе.* Заурядъ-прапорщики изъ фельдфебелей имѣютъ безусловное старшинство надъ заурядъ-прапорщиками изъ старшихъ унтеръ-офицеровъ, хотя бы послѣдніе были переименованы въ это званіе и ранѣе первыхъ. Подобнымъ же образомъ, переименованные изъ старшихъ унтеръ-офицеровъ считаются всегда старше переименованныхъ изъ младшихъ унтеръ-офицеровъ.

7. Заурядъ-прапорщикамъ производятся въ военное время слѣдующіе виды содержанія и довольствія:

а) жалованье по чину прапорщика армейской пѣхоты;

б) добавочное содержаніе въ видѣ порціоновъ, квартирное довольствіе и казенная прислуга, а также перевозочныя въ офицерскомъ обозѣ средства—но общему для младшихъ оберъ-офицеровъ положенію;

в) прогонныя деньги, желѣзнодорожныя и пароходныя мѣста въ натурѣ, а также караульныя и суточные деньги въ тѣхъ же случаяхъ и въ такихъ же размѣрахъ, какъ и имѣющимъ постоянныя младшіе оберъ-офицерскіе чины, и

г) изъ добавочныхъ военного времени окладовъ—фуражныя (кому слѣдуетъ) деньги паравнѣ съ окладами младшихъ оберъ-офицеровъ, а походныя или полевые порціоны—въ половинномъ противъ сихъ оберъ-офицеровъ размѣрѣ.

*Примѣчаніе 1-е.* Заурядъ-прапорщики не состоятъ участниками эмеритальной кассы; по сему жалованье имъ производится изъ оклада жалованья прапорщиковъ безъ вычета 6% въ означенную кассу.

*Примѣчаніе 2-е.* Тѣ изъ заурядъ-прапорщиковъ, которые будутъ призваны на дѣйствительную военную службу съ государственной гражданской, сохраняютъ за собою присвоенное имъ по гражданскимъ должностямъ содержаніе и квартирное довольствіе.

8. Всѣмъ заурядъ-прапорщикамъ, при самомъ переименованіи въ это званіе, оставляется въ ихъ собственность находящееся на нихъ казенное обмундированіе послѣдняго срока, и выдаются военно-подъемныя деньги какъ для приспособленія сего обмундированія къ офицерской формѣ, такъ и для приобрѣтенія предметовъ офицерскаго снаряженія

*Примѣчаніе.* Заурядъ-прапорщики, которымъ положено быть верхомъ, получаютъ отъ казны въ натурѣ верховую лошадь и сѣдельный приборъ, которые снова поступаютъ въ казну при выbytіи заурядъ-прапорщика изъ части.

9. Заурядъ-прапорщики могутъ быть награждаемы знаками отличія, присвоенными нижнимъ чинамъ (а именно: медалями съ надписью „за усердіе“—серебряною или золотою для ношенія на шеѣ, знакомъ отличія св. Анны и знаками отличія военного ордена), а также и денежными выдачами въ размѣрахъ, опредѣляемыхъ главнокомандующимъ арміею.

10. Заурядъ-прапорщики изъ лицъ съ образовательнымъ цензомъ (ст. 1 пункт. а) могутъ быть удостоиваемы, за боевыя отличія, производства въ прапорщики безъ экзамена, а затѣмъ, за новыя боевыя отличія, и въ слѣдующіе офицерскіе чины, примѣнительно къ положенію о прапорщикахъ запаса (см. ст. 17 и 23 врем. полож., объявл. при прик. 1886 г., № 55).

11. Въ исключительныхъ случаяхъ, оказавшіе особенно выдающійся боевой подвигъ заурядъ-прапорщики—не исключая изъ нихъ и лицъ, необладающихъ образовательнымъ цензомъ,—могутъ быть удостоиваемы къ производству прямо въ чинъ подпоручика. Но такое удостоеніе допускается лишь по особому въ каждомъ отдѣльномъ случаѣ ходатайству, представленному на Высочайшее благовоззрѣніе. Удостоенные такого производства, тѣмъ самымъ приобрѣтаютъ право оставаться на службѣ въ офицерскомъ званіи и по приведеніи арміи на мирное положеніе, а также и права на дальнѣйшее производство въ офицерскіе чины, какъ въ мирное, такъ и въ военное время, не обязываясь уже держать установленнаго офицерскаго экзамена.

12. При демобилизаціи арміи всѣмъ заурядъ-прапорщикамъ,—не исключая изъ нихъ и невыслужившихъ опредѣленныхъ уставомъ о воинской повинности обязательныхъ сроковъ дѣйствительной службы,—предоставляется: или воспользоваться увольненіемъ въ запасъ (или въ отставку, если они имѣютъ на это право), или же продолжать, въ извѣстныхъ случаяхъ, дѣйствительную службу на основаніяхъ, опредѣленныхъ въ двухъ слѣдующихъ (13 и 14) статьяхъ.

Уволенные въ запасъ подчиняются правиламъ учета, установленнымъ для офицерскихъ чиновъ запаса; причемъ, по окончаніи обязательныхъ сроковъ состоянія въ запасѣ, заурядъ-прапорщикамъ предоставляется оставаться въ ономъ добровольно до 40-лѣтняго возраста. На одинаковыхъ же съ оберъ-офицерами основаніяхъ заурядъ-прапорщики состоятъ въ теченіе опредѣленныхъ закономъ сроковъ и въ ополченіи.



*Примѣчаніе.* Всѣмъ заурядъ-прапорщикамъ, увольняемымъ въ запасъ при демобилизаціи или впослѣдствіи, выдаются прогоны на 2 лошади деньги, рассчитываемыя: а) находившимся при мобилизаціи арміи на дѣйствительной службѣ—до мѣсть первоначальнаго ихъ поступленія на службу, и б) призваннымъ изъ запаса—до мѣсть постоянного ихъ жительства или временнаго пребыванія, изъ коихъ они были призваны при приведеніи арміи въ составъ военнаго времени.

13. Тѣмъ изъ желающихъ продолжать дѣйствительную службу и по приведеніи арміи на мирное положеніе заурядъ-прапорщиковъ, которые имѣютъ образовательный цензъ (ст. 1, пунктъ а), предоставляется поступать въ юнкерскія училища, но лишь въ такомъ случаѣ, если эти лица, ко времени приѣма въ училища (1 сентября), будутъ имѣть не болѣе: обладающіе высшимъ образованіемъ—двадцати восьми, а обладающіе среднимъ образованіемъ—двадцати четырехъ лѣтъ отъ роду.

Поступившіе въ юнкерское училище продолжаютъ сохранять званіе и форму одежды заурядъ-прапорщика. Они помѣщаются въ зданіи училища, по возможности, отдѣльно отъ юнкеровъ, но жалованье, во время нахождения ихъ въ училищѣ производится имъ въ половинномъ противъ подпрапорщиковъ размѣрѣ, а все прочее довольствіе въ натурѣ наравнѣ съ юнкерами училища.

Окончившіе курсъ военно-училищныхъ отдѣлений юнкерскаго училища заурядъ-прапорщики производятся въ подпоручики одновременно съ выпускными юнкерами сихъ отдѣлений, а всѣ прочіе, окончившіе курсъ училищъ, возвращаются въ свои части съ правами и содержаніемъ подпрапорщиковъ, при сохраненіи званія заурядъ-прапорщика.

На переѣздъ какъ въ училища, такъ и обратно, заурядъ-прапорщики получаютъ прогоны на 2 лошади и кормовыя деньги по 50 коп. въ сутки.

*Примѣчаніе 1.* Заурядъ-прапорщики, отчисляемые по какимъ либо причинамъ отъ юнкерскихъ училищъ до окончанія курса, подлежатъ обязательно увольненію въ запасъ.

*Примѣчаніе 2.* Заурядъ-прапорщикамъ, пріобрѣтшимъ права подпрапорщиковъ, нашивается на погонахъ особый знакъ.

*Примѣчаніе 3.* Заурядъ-прапорщики, окончившіе курсъ юнкерскаго училища по 1-му разряду, становятся выше всѣхъ перворазрядныхъ юнкеровъ училища выпуска того же года (не исключая изъ нихъ и занимавшихъ въ училищѣ унтеръ-офицерскія и фельдфебельскія должности), а окончившіе по 2-му разряду—выше всѣхъ второразрядныхъ юнкеровъ, одновременно съ ними выпущенныхъ изъ училища.

14. Желающимъ продолжать дѣйствительную службу и по приведеніи арміи на мирное положеніе заурядъ-прапорщикамъ, не обладающимъ образовательнымъ цензомъ (ст. 1, пунктъ б), предоставляется поступать, съ согласія командировъ частей, на фельдфебельскія должности. При этомъ имъ также сохраняется званіе и форма одежды заурядъ-прапорщика, но, вмѣстѣ съ тѣмъ, присваиваются содержаніе, права и преимущества, дарованныя сверхсрочно-служащимъ фельдфебелямъ на основаніи положенія о нижнихъ чинахъ унтеръ-офицерскаго званія, остающихся добровольно на сверхсрочной службѣ (при прик. по в. вѣд. 1890 г., № 172), съ слѣдующими лишь отступленіями отъ правилъ, находящихся въ семъ положеніи: 1) изъ наружныхъ за сверхсрочную службу отличій (ст. 7, Б. и ст. 9, Б. положенія при прик. 1890 г., № 172) заурядъ-прапорщикамъ жалуются только медали и знакъ отличія ордена св. Анны, но не шевроны, и 2) въ счетъ сверхсрочной службы для выслуги права на сіи наружныя отличія принимается и все время несенія заурядъ-прапорщиками офицерскихъ, въ теченіе войны, обязанностей.

*Примѣчаніе.* Въ общемъ порядкѣ службы заурядъ-прапорщики, занимающіе фельдфебельскія должности, считаются млаже подпрапорщиковъ и пользующихся равными съ ними правами заурядъ-прапорщиковъ, окончившихъ курсъ юнкерскаго училища.

## Положеніе о заурядъ военныхъ чиновникахъ.

(Высочайше утверждено 3-ю мая 1891 года).

1. При недостаткѣ чиновниковъ для замѣщенія въ военное время свободныхъ классныхъ должностей въ войскахъ, управленіяхъ и заведеніяхъ, разрѣшается назначать на младшія изъ сихъ должностей (до VIII класса включительно):

а) кандидатовъ на классную должность и нестроевыхъ старшаго разряда изъ писарей, знакомыхъ съ соотвѣтственною спеціальностію,—какъ состоящихъ на дѣйствительной службѣ, такъ и призванныхъ изъ запаса, и

б) призванныхъ изъ запаса строевыхъ какъ унтеръ-офицерскаго, такъ и рядоваго званія изъ вольноопредѣляющихся 1-го разряда, а также изъ жеребьевыхъ и охотниковъ высшаго и средняго, хотя бы и не законченнаго образованія (уст. о воин. повин. ст. 56, п. 1).

*Примѣчаніе.* Кандидаты на классную должность призываются изъ запаса порядкомъ, установленнымъ для состоящихъ въ запасѣ чиновниковъ, а остальные, означенныя въ сей (1) статьѣ лица—порядкомъ соотвѣствующихъ для призыва нижнихъ чиновъ.

2. Всѣ назначаемые на классную должность нижніе чины именуются со дня вступленія исправленія оной заурядъ военными чиновниками; причѣмъ у тѣхъ изъ нихъ, которые приобрѣли на гражданской службѣ классный чинъ, къ означенному именованію присоединяется и этотъ чинъ, напр: „заурядъ военный чиновникъ коллежскій секретарь такой-то“.

3. Нижніе чины (ст. 1) вступаютъ въ исправленіе классной должности по распоряженію командира отдѣльной части или другаго соотвѣтствующаго начальника; утвержденіе ихъ въ должности предоставляется власти начальниковъ дивизій или пользующихся равною съ ними или высшею властію начальниковъ полевыхъ или тыловыхъ управленій, по принадлежности.

*Примѣчаніе.* Тѣ изъ утвержденныхъ въ классныхъ должностяхъ заурядъ военныхъ чиновниковъ, въ гражданской службѣ не служившихъ, которые, по представленнымъ ими дипломамъ или аттестатамъ, имѣютъ право на классный чинъ, утверждаются въ этомъ чинѣ Высочайшимъ приказомъ.

4. Заурядъ военнымъ чиновникамъ, утвержденнымъ въ должностяхъ, присваивается форма классныхъ чиновниковъ военного вѣдомства, соотвѣтствующей спеціальности, но съ особыми отличіями на петличкахъ, нашиваемыхъ на форменной одеждѣ чиновниковъ для обозначенія ихъ чиновъ. Отличіями этими опредѣляется какъ званіе военного чиновника заурядъ, такъ и то, имѣютъ ли эти лица дѣйствительные классные чины, и какіе именно, или же вовсе ихъ не имѣютъ.

5. Въ дисциплинарномъ отношеніи воѣ заурядъ военные чиновники пользуются правами чиновниковъ военного вѣдомства соотвѣтствующихъ должностей.

6. Заурядъ военнымъ чиновникамъ, со дня вступленія въ должность, производится: а) жалованье въ размѣрѣ 300, а по усиленному окладу въ размѣрѣ 450 рубъ въ годъ, взамятъ присвоеннаго по нижнему воинскому ихъ званію жалованья—штатнаго, добавочнаго за сверхсрочную службу и особаго (установленнаго для кандидатовъ на классную должность); б) квартирное довольствіе въ половинномъ противъ младшихъ оберъ-офицеровъ размѣрѣ,— и в) мѣсто въ офицерскомъ или въ артельномъ обозѣ по оберъ-офицерскому положенію. Сверхъ того, лица эти продолжаютъ по своему нижнему воинскому званію пользоваться вещевымъ, провіантскимъ и приварочнымъ довольствіемъ, послѣднимъ въ усиленномъ размѣрѣ, а заболѣвшіе—также и довольствіемъ госпитальнымъ.

Съ утвержденіемъ же въ должности, заурядъ военнымъ чиновникамъ выдаются военно-подъемныя деньги (по оберъ-офицерскому окладу) на приспособленіе находящагося на нихъ казеннаго обмундированія къ установлен-



ной для чиновниковъ формѣ (ст. 4), и къ вышеозначеннымъ видамъ содержанія и довольствія (за исключеніемъ вещевого и приварочнаго) прибавляются еще полевые или походные порціоны въ половинномъ противъ младшихъ оберъ-офицеровъ размѣрѣ; а въ случаѣ болѣзни они пользуются госпитальнымъ довольствіемъ по офицерскому положенію.

*Примѣчаніе 1.* Изъ означеннаго въ сей (6) статьѣ жалованья дѣлается 2<sup>0</sup>/<sub>0</sub>-ный вычетъ въ пенсіонный капиталъ.

*Примѣчаніе 2.* Тѣ изъ заурядъ военныхъ чиновниковъ, которые будутъ призваны на дѣйствительную военную службу съ государственной гражданской, сохраняютъ за собой присвоенное имъ по гражданскимъ должностямъ содержаніе и квартирное довольствіе.

7. Заурядъ военные чиновники, имѣющіе дѣйствительныя классныя чины, могутъ быть удостоиваемы къ производству въ слѣдующіе чины и къ награжденію орденами на общихъ для чиновниковъ военнаго вѣдомства основаніяхъ. Неимѣющіе же дѣйствительныхъ классныхъ чиновъ могутъ быть награждаемы знаками отличія, жалуемыми нестроевымъ нижнимъ чинамъ (а именно: медалями съ надписью „за усердіе“—серебряною для ношенія на груди, серебряною и золотою для ношенія на шеѣ, и знакомъ отличія ордена св. Анны); кромѣ того, переименованные въ заурядъ военные чиновники изъ кандидатовъ на классную должность могутъ быть удостоиваемы къ производству въ коллежскіе регистраторы, но не иначе, какъ съ собственнаго ихъ желанія воспользоваться такимъ производствомъ.

Произведенные на сихъ основаніяхъ въ первый или слѣдующіе классныя чины сохраняютъ попрежнему званіе заурядъ военнаго чиновника.

*Примѣчаніе.* Въ удостовѣреніе собственнаго желанія заурядъ военныхъ чиновниковъ изъ кандидатовъ на классную должность воспользоваться производствомъ въ коллежскіе регистраторы,—съ коимъ сопряжено обязательное ихъ увольненіе при демобилизаціи арміи въ запасъ (ст. 9)—должны быть прилагаемы къ представленіямъ о производствѣ собственноручныя росписки удостоиваемыхъ сего производства.

8. Заурядъ военные чиновники, оказавшіеся въ дѣловомъ или нравственномъ отношеніи несоотвѣтствующими своему назначенію, отчисляются отъ должности властію того начальства, отъ котораго зависитъ утвержденіе въ должности (ст. 3), съ переименованіемъ въ прежнія ихъ нижнія воинскія званія и назначеніемъ на писарскія должности или въ строй.

9. При демобилизаціи арміи всѣмъ заурядъ военнымъ чиновникамъ—за исключеніемъ не выслужившихъ опредѣленнаго уставомъ о воинской повинности обязательнаго срока дѣйствительной службы—предоставляется воспользоваться увольненіемъ въ запасъ (или въ отставку, если они имѣютъ на это право). Уволенные въ запасъ подчиняются правиламъ учета, установленнымъ для запасныхъ чиновниковъ военнаго вѣдомства. Не выслужившіе же означеннаго обязательнаго срока дослуживаютъ его на писарскихъ должностяхъ. На такихъ же должностяхъ могутъ, съ согласія подлежащаго начальства, продолжать службу, по приведеніи арміи на мирное положеніе, также и тѣ изъ необязанныхъ этою службою заурядъ военныхъ чиновниковъ, которые не имѣютъ дѣйствительныхъ классныхъ чиновъ.

Во всѣхъ этихъ случаяхъ означенныя лица сохраняютъ и по демобилизаціи званіе заурядъ военнаго чиновника, причемъ: а) уволенные въ запасъ могутъ, по окончаніи обязательныхъ сроковъ состоянія въ запасѣ, оставаться въ ономъ до 40-лѣтняго возраста добровольно, и б) оставленные на службѣ на писарскихъ должностяхъ продолжаютъ носить форму одежды, присвоенную званію заурядъ военнаго чиновника.

*Примѣчаніе.* Всѣмъ заурядъ военнымъ чиновникамъ, увольняемымъ въ запасъ при приведеніи войскъ въ мирный составъ или послѣдствіи, выдаются прогонныя на 2 лошади деньги, рассчитываемыя: а) находившимся при мобилизаціи арміи на дѣйствительной службѣ—до мѣсть первоначальнаго ихъ поступленія на службу, и б) призваннымъ изъ запаса—до мѣсть постоян-

наго ихъ жительства или временнаго пребыванія, изъ коихъ они были призваны при приведеніи арміи въ составъ военнаго времени.

10. Всѣмъ заурядъ военнымъ чиновникамъ, — кромѣ переименованныхъ въ это званіе изъ кандидатовъ на классную должность, — оставленнымъ (какъ обязательно, такъ и добровольно) на службѣ при приведеніи войскъ въ мирный составъ (ст. 9), присвоиваются со дня демобилизаціи содержаніе, права и преимущества, дарованныя сверхсрочнослужащимъ писарямъ на основаніи положеній о нижнихъ чинахъ унтеръ-офицерскаго званія, остающихся добровольно на сверхсрочной службѣ (при приказѣ по воен. вѣд. 1890 г., № 172), съ слѣдующими отступленіями отъ сихъ узаконеній: а) изъ наружныхъ за сверхсрочную службу отличій (ст. 9, Б положенія при прик. 1890 г., № 172), заурядъ военнымъ чиновникамъ жалуются только медали, но не шевроны; б) въ счетъ сверхсрочной службы для выслуги права на сіи медали принимается и все время исполненія заурядъ военными чиновниками классныхъ должностей.

Переименованнымъ въ заурядъ военные чиновники изъ кандидатовъ на классную должность присвоиваются за все время исполненія писарскихъ обязанностей содержаніе, права и преимущества, дарованныя симъ кандидатамъ (ст. 723—726, кн. 1, ч. II св. в. пост. 1859 г. по 6 прод.), за исключеніемъ шеврона.

11. Заурядъ военные чиновники, имѣющіе дѣйствительные классныя чины, приобретаютъ въ случаѣ опредѣленія на классныя должности военнаго вѣдомства въ мирное время всѣ права и содержаніе классныхъ чиновниковъ военнаго вѣдомства, съ исключеніемъ изъ состава заурядъ военныхъ чиновниковъ. То же соблюдается и при производствѣ въ первый классный чинъ съ назначеніемъ на классную должность мирнаго же времени и такихъ заурядъ военныхъ чиновниковъ, которые переименованы въ это званіе изъ кандидатовъ на классную должность.

## Объ упрощенномъ порядкѣ судопроизводства по векселямъ, долговымъ обязательствамъ и наемнымъ договорамъ и о сокращенномъ судопроизводствѣ.

Государственный Совѣтъ, въ соединенныхъ департаментахъ гражданскихъ и духовныхъ дѣлъ, законовъ и государственной экономіи и въ общемъ собраніи, рассмотрѣвъ представленіе Министра Юстиціи по дѣлу объ упрощенномъ порядкѣ судопроизводства по векселямъ, долговымъ обязательствамъ и наемнымъ договорамъ и о сокращенномъ судопроизводствѣ, *мнѣніемъ положила*:

I. Дополнить раздѣлъ I книги II устава гражданского судопроизводства, изд. 1883 года *главою седьмою А*, слѣдующаго содержанія:

### ГЛАВА СЕДЬМАЯ А.

#### Объ упрощенномъ порядкѣ судопроизводства.

*Ст. 365<sup>1</sup>.* Въ упрощенномъ порядкѣ, на основаніи правилъ, изложенныхъ въ сей главѣ производятся, по просьбѣ истца, дѣла по искамъ: 1) о платежѣ определенной денежной суммы по векселямъ, закладнымъ, заемнымъ письмамъ и вообще письменнымъ обязательствамъ, а также о платежѣ наемныхъ денегъ по договорамъ найма недвижимаго имущества, — если исполненіе обязательства не поставлено въ самомъ актѣ въ зависимости отъ такихъ условій, наступленіе коихъ должно быть предварительно доказано истцамъ, и 2) о сдачѣ, за истеченіемъ договорнаго срока, состоявшаго въ наймѣ имущества.

*Ст. 365<sup>2</sup>.* Дѣло не подлежитъ производству въ упрощенномъ порядкѣ: 1) когда отвѣтчикъ находится за границею или мѣсто жительства его неизвѣстно; 2) когда искъ относится къ нѣсколькимъ отвѣтчикамъ, живущимъ въ округахъ разныхъ судовъ; 3) когда прошло *пять лѣтъ* со дня просрочки пла-



тежа по обязательству, а для исковъ о сдачѣ состоявшаго въ наймѣ имущества прошелъ годъ со дня истечения срока найма, и 4) когда искъ относится къ наследникамъ лица, отъ имени котораго обязательство значится выданнымъ.

*Примѣчаніе.* Указанный въ сей статьѣ пятилѣтній срокъ, въ отношеніи обязательствъ, выданныхъ безсрочно или срокомъ до востребованія, исчисляется со дня написанія обязательства.

*Ст. 365<sup>3</sup>.* Искъ можетъ быть предъявленъ только по мѣсту постоянного жительства или временнаго пребыванія отвѣтчика. Переводъ дѣла въ другой судъ (ст. 207) не допускается.

*Ст. 365<sup>4</sup>.* Истецъ обязанъ, сверхъ соблюденія общихъ правилъ о подачѣ исковыхъ прошеній (ст. 257—263), изъяснить въ исковой просьбѣ, что онъ проситъ о производствѣ дѣла въ упрощенномъ порядкѣ, и представить, при подачѣ ея, въ подлинникѣ обязательство или договоръ (ст. 365<sup>1</sup>), на которыхъ основанъ искъ, а также необходимые въ подтвержденіе иска документы.

*Ст. 365<sup>5</sup>.* Дѣла въ упрощенномъ порядкѣ производятся и разрѣшаются единолично членами окружнаго суда, назначаемыми для сего постановленіемъ общаго собранія суда.

*Ст. 365<sup>6</sup>.* Въ мѣстностяхъ, гдѣ введено положеніе о земскихъ участковыхъ начальникахъ, дѣла, означенныя въ предшедшей (365<sup>5</sup>) статьѣ, производятся и разрѣшаются: а) когда искъ относится къ отвѣтчику, имѣющему пребываніе въ уездѣ,—мѣстнымъ уѣзднымъ членомъ окружнаго суда, которому и подаются исковыя просьбы; б) когда искъ относится къ отвѣтчику, имѣющему пребываніе въ городѣ, гдѣ находится окружной судъ,—однимъ изъ членовъ окружнаго суда, назначаемыхъ для сего постановленіемъ общаго собранія суда, и в) когда искъ относится къ нѣсколькимъ отвѣтчикамъ, имѣющимъ пребываніе въ разныхъ частяхъ округа суда,—однимъ изъ его членовъ, которому подсуденъ какой-либо изъ отвѣтчиковъ (п.п. а и б), по усмотрѣнію истца.

*Ст. 365<sup>7</sup>.* Членъ окружнаго суда, признавъ дѣло подлежащимъ производству въ упрощенномъ порядкѣ (ст. 365<sup>1</sup>—365<sup>4</sup>), вызываетъ отвѣтчика къ разбору дѣла на самый краткій срокъ, съ такимъ однако расчетомъ времени, чтобы между врученіемъ повѣстки и днемъ разбора прошло *не менѣе сутокъ*, сверхъ поверстнаго срока. Въ случаяхъ, когда отвѣтчикъ находится въ мѣстѣ, гдѣ предъявленъ искъ, и есть опасеніе, что онъ скроется или скроетъ свое имущество, срокъ для явки можетъ быть назначенъ ему къ опредѣленному часу дня врученія повѣстки.

*Ст. 365<sup>8</sup>.* Въ повѣсткѣ о вызовѣ отвѣтчика должно быть означено, что искъ предъявленъ въ упрощенномъ порядкѣ; въ случаѣ неозначенія сего, отвѣтчикъ въ правѣ, до рѣшенія дѣла, потребовать отсрочки разбирательства и назначенія ему новаго срока явки 0 времени, назначенномъ для явки отвѣтчика, истецъ извѣщается особо только въ случаѣ его просьбы о томъ.

*Ст. 365<sup>9</sup>.* Неявка сторонъ въ засѣданіе не останавливаетъ производства и рѣшенія дѣла.

*Ст. 365<sup>10</sup>.* Всѣ споры, отводы и возраженія должны быть заявлены отвѣтчикомъ, словесно или письменно, не позже засѣданія, назначеннаго для разбора дѣла (ст. 365<sup>7</sup>). Не позже того же засѣданія отвѣтчикъ долженъ представить и всѣ документы въ подтвержденіе своихъ объясненій. Споръ о подлогѣ акта можетъ быть заявленъ во всякомъ положеніи дѣла.

*Ст. 365<sup>11</sup>.* Дѣло должно быть разрѣшено въ томъ же засѣданіи, которое назначено для разбирательства. Но если отвѣтчикъ, въ опроверженіе иска, представить документы, то по требованію истца, разбирательство отлагается, и сторонамъ предоставляется представить новые документы къ сроку, вновь назначенному для разбирательства. Дальнѣйшая отсрочка допускается не иначе, какъ по взаимному согласію сторонъ.

*Ст. 365<sup>12</sup>.* Стороны въ правѣ ссылаться только на письменныя доказательства, представленныя къ дѣлу (ст. 365<sup>4</sup>, 365<sup>10</sup> и 365<sup>11</sup>), и на признаніе, учиненное при производствѣ онаго.

*Ст. 365<sup>13</sup>.* Дѣла разрѣшаются безъ выслушанія заключенія прокурора

Предъявленіе встрѣчнаго иска, привлеченіе къ дѣлу или вступленіе въ оное третьяго лица и отсрочка производства судомъ (ст. 368) не допускается.

*Ст. 365<sup>14</sup>.* Въ случаяхъ заявленія сомнѣнія въ подлинности или спора о подлогѣ такого акта, отъ котораго зависить рѣшеніе дѣла, а также при необходимости приостановленія производства по причинамъ, указаннымъ въ статьяхъ 8 и 681, членъ суда преобразуетъ производство дѣла въ упрощенномъ порядкѣ и передаетъ оное въ окружный судъ, для дальнѣйшаго направленія въ общемъ судебномъ порядкѣ.

*Ст. 365<sup>15</sup>.* Истецъ имѣетъ право во всякомъ положеніи дѣла, до рѣшенія его въ упрощенномъ порядкѣ, обратить оное къ производству въ общемъ судебномъ порядкѣ. Отвѣтчикъ можетъ просить о томъ же: 1) когда требованіе истца основано на домашнемъ обязательствѣ, за исключеніемъ векселя, и 2) въ остальныхъ, кромѣ указаннаго, случаяхъ, когда со дня просрочки платежа по обязательству, или со дня написанія обязательства, выданнаго безсрочно или срокомъ до востребованія, прошло болѣе года. Одновременно съ заявленіемъ просьбы о семъ, отвѣтчикъ долженъ указать тавія, не допускаемыя въ упрощенномъ порядкѣ, доказательства, которыя могутъ имѣть существенное вліяніе на рѣшеніе дѣла; удовлетвореніе сей просьбы отвѣтчика зависить отъ усмотрѣнія члена суда, на постановленіе коего по сему предмету жалобы не допускается.

*Ст. 365<sup>16</sup>.* Рѣшеніе, состоявшееся въ отсутствіи отвѣтчика, не почитается заочнымъ.

*Ст. 365<sup>17</sup>.* Рѣшеніе считается объявленнымъ со дня провозглашенія резолюціи. Оно должно быть изложено въ окончательной формѣ немедленно и во всякомъ случаѣ не далѣе, какъ въ три дня. Въ рѣшеніи означается, что оно состоялось въ упрощенномъ порядкѣ.

*Ст. 365<sup>18</sup>.* Немедленно по провозглашеніи резолюціи, которою удовлетворяется, вполнѣ или частью, исковое требованіе, членъ суда, по просьбѣ истца, выдаетъ или высылаетъ ему исполнительный листъ.

*Ст. 365<sup>19</sup>.* Жалобы могутъ быть приносимы только на слѣдующія опредѣленія: 1) о возвращеніи просьбы или объ отказѣ въ принятіи ея къ производству въ упрощенномъ порядкѣ (ст. 466 и 365<sup>1</sup>—365<sup>4</sup>); 2) о приостановленіи или прекращеніи производства или объ отсрочкѣ разбирательства; 3) по предмету обезпеченія иска, и 2) о непринятіи жалобы. Сія жалобы подаются, въ семидневный срокъ, порядкомъ, установленнымъ для частныхъ жалобъ, и подлежатъ разрѣшенію того суда, къ составу коего принадлежитъ членъ, постановившій обжалованное опредѣленіе.

*Ст. 365<sup>20</sup>.* Рѣшеніе объ удовлетвореніи исковаго требованія или объ отказѣ въ немъ не подлежитъ обжалованію; но какъ истецъ, такъ и отвѣтчикъ имѣютъ право, въ теченіе *одного мѣсяца* со дня объявленія рѣшенія, просить объ обращеніи дѣла къ производству въ общемъ порядкѣ, въ томъ окружномъ судѣ, членомъ котораго постановлено рѣшеніе. Просьбы о семъ оплачиваются судебною пошлиною, уменьшенною вдвое противъ общеустановленнаго размѣра.

*Примѣчаніе.* Въ указанномъ сею статьею уменьшенномъ размѣрѣ уплачивается и пошлина при подачѣ апелляціи тою изъ сторонъ, по просьбѣ которой дѣло обращено къ производству въ общемъ порядкѣ.

*Ст. 365<sup>21</sup>.* Въ случаѣ обращенія дѣла къ производству въ общемъ порядкѣ (ст. 365<sup>15</sup> и 365<sup>20</sup>), членъ суда передаетъ все производство въ окружный судъ, гдѣ оно получаетъ дальнѣйшее движеніе согласно статьямъ 350—365.

*Ст. 365<sup>22</sup>.* Если отвѣтчикъ, противъ котораго рѣшеніе состоялось въ его отсутствіи, пропуститъ срокъ на принесеніе просьбы объ обращеніи дѣла къ производству въ общемъ порядкѣ, то онъ въ правѣ, не поздиѣе года со дня врученія ему первой повѣстки объ исполненіи (ст. 243), предъявить по общимъ правиламъ искъ объ освобожденіи его отъ отвѣтственности по присужденному требованію, или объ обратномъ взыскаіи уплаченной суммы. Такой искъ, въ теченіе первыхъ трехъ мѣсяцевъ, можетъ быть предъявленъ въ



томъ же судѣ, членомъ котораго присуждено взысканіе въ упрощенномъ порядкѣ, причемъ повѣстка о вызовѣ доставляется лицу, въ пользу котораго состоялось рѣшеніе, по указанному имъ ранѣе мѣсту жительства (ст. 365<sup>4</sup>), но лицо это не лишается права просить о переводѣ дѣла по мѣсту своего постоянного жительства (ст. 207). Упомянутый искъ, въ теченіе первыхъ трехъ мѣсяцевъ, или и позже, если исполненіе по состоявшемуся въ упрощенномъ порядкѣ рѣшенію продолжается, можетъ быть предъявленъ и по мѣсту исполненія.

*Ст. 365<sup>23</sup>.* Отвѣтчикъ, противъ котораго постановлено рѣшеніе въ упрощенномъ порядкѣ, можетъ, при самомъ принесеніи просьбы объ обращеніи дѣла къ производству въ общемъ порядкѣ, или при предъявленіи иска на основаніи предшедшей (365<sup>22</sup>) статьи, просить о приостановленіи исполненія, постановленнаго противъ него рѣшенія. Такая просьба разрѣшается окружнымъ судомъ немедленно, по правиламъ объ обезпеченіи исковъ, причемъ отъ суда зависитъ приостановить исполненіе рѣшенія съ истребованіемъ или безъ истребованія отъ просителя обезпеченія.

*Ст. 365<sup>24</sup>.* Къ случаямъ, для которыхъ въ упрощенномъ порядкѣ не установлено особыхъ изъятій, примѣняются общія правила.

II. Статьи 80, 350, 351, 353, 356, 357, 562, 595, 924, примѣчаніе 1 къ статьѣ 1.289, статьи 1.468, 1.510 и 1.645 устава гражданскаго судопроизводства измѣнить и дополнить слѣдующимъ образомъ:

*Ст. 80<sup>1</sup>* Въ мѣстностяхъ, гдѣ введены судебные уставы въ полномъ объемѣ, мировые судьи, при производствѣ дѣлъ по долговымъ обязательствамъ и наемнымъ договорамъ, руководствуются правилами упрощеннаго судопроизводства (ст. 365<sup>1</sup>—365<sup>24</sup>) и нижеслѣдующими постановленіями:

1) дѣло не подлежитъ производству въ упрощенномъ порядкѣ, когда искъ относится къ нѣсколькимъ отвѣтчикамъ, живущимъ въ разныхъ мировыхъ округахъ;

2) при взысканіи по векселю, мировой судья не въ правѣ разсрочить уплату присужденной суммы;

3) когда дѣло, на основаніи статей 365<sup>15</sup> и 365<sup>20</sup>, обращено къ производству въ общемъ порядкѣ, мировой судья, при наличности сторонъ, немедленно приступаетъ къ разсмотрѣнію и повѣркѣ доказательствъ въ этомъ порядкѣ, а при отсутствіи которой-либо изъ сторонъ, вызываетъ ихъ для сего къ ближайшему засѣданію;

4) при разрѣшеніи дѣлъ, обращенныхъ къ производству въ общемъ порядкѣ (ст. 365<sup>15</sup> и 365<sup>20</sup>), а также дѣлъ по искамъ, предъявленнымъ на основаніи статьи 365<sup>22</sup>, для мирового судьи не обязательны рѣшенія, постановленныя въ упрощенномъ порядкѣ.

*Ст. 350.* При сокращенномъ порядкѣ, предсѣдатель суда назначаетъ по исковому прошенію день засѣданія, къ коему и вызываетъ тяжущихся. Этотъ день долженъ быть назначенъ съ такимъ расчетомъ времени, чтобы между нимъ и днемъ врученія отвѣтчику повѣстки о вызовѣ прошло не менѣе *семи дней* и не болѣе *мѣсяца*, съ причисленіемъ однако же поверстнаго срока.

*Ст. 351.* По дѣламъ, требующимъ неотлагательнаго рѣшенія, если отвѣтчикъ проживаетъ на разстояніи не болѣе *двадцати пяти верстъ* отъ суда, предсѣдатель можетъ назначить засѣданіе и ранѣе указаннаго въ предшедшей (350) статьѣ срока и даже вызвать тяжущихся къ *первому присутственному дню*, слѣдующему за врученіемъ отвѣтчику повѣстки о вызовѣ.

*Ст. 353.* Истецъ обязанъ представить всѣ документы, на коихъ основанъ его искъ, при самой подачѣ исковаго прошенія. Отвѣтчикъ обязанъ представить всѣ документы, на коихъ основаны его возраженія противъ иска, не поздиѣ перваго засѣданія по дѣлу.

*Ст. 356.* Отвѣтчикъ имѣетъ право просить объ отсрочкѣ засѣданія въ такомъ только случаѣ, когда онъ не могъ, за краткостью срока, получить необходимые для своего оправданія документы. Въ случаѣ признанія судомъ ходатайства о семъ уважительнымъ, назначается новое засѣданіе. Дальнѣйшая, затѣмъ, отсрочка допускается не иначе, какъ по взаимному согласію сторонъ.

права и обязанности, представленные положеніемъ 21 мая 1872 года о сей школѣ (уст. горн. ст. 2 258, примѣчаніе 2, по прод. 18 0 г.) начальнику луганскаго горнаго округа.

VII. Примѣчаніе къ статьѣ 37 устава о промышленности, изд. 1887 года, отмѣнить.

VIII. Должность чиновника особыхъ порученій по соляной части при таврическо-екатеринославскомъ управленіи государственными имуществами упразднить.

IX. На покрытіе исчисленнаго по штату горнаго управленія южной Россіи (ст. II) ежегоднаго расхода, въ размѣрѣ *пятидесяти четырехъ тысячъ шестисотъ пятидесяти руб.*, обратить *тридцать два тысячи сорокъ рублей*, отпускаемые нынѣ на содержаніе чиновъ горной и соляной части на югѣ Россіи, а недостающую засимъ сумму, въ количествѣ *двадцати двухъ тысячъ шестисотъ десяти рублей*, принять новымъ расходомъ на счетъ Государственнаго Казначейства и вносить, съ 1 января 1892 г., въ подлежащія подраздѣленія расходной смѣты Министерства Государственныхъ Имуществъ. Въ текущемъ же году потребный на содержаніе вновь учреждаемаго горнаго управленія дополнительный расходъ отнести на кредитъ въ одиннадцать тысячъ триста двадцать пять рублей, назначенный на сей предметъ къ условному отпуску по § 2, ст. 1, дѣйствующей смѣты горнаго департамента.

X. Предоставить Министру Государственныхъ Имуществъ: а) установить и измѣнять границы горныхъ округовъ, подвѣдомственныхъ горному управленію южной Россіи (ст. IV); б) издать инструкцію, опредѣляющую порядокъ внутренняго дѣлопроизводства въ семь управленій, а равно обязанности входящихъ въ составъ его должностныхъ лицъ, и в) созывать, когда и гдѣ это окажется удобнымъ, съѣзды горнопромышленниковъ юга Россіи, для обсужденія предметовъ, касающихся нуждъ мѣстной горной промышленности, и назначать предсѣдателей сихъ съѣздовъ.

Его Императорское Величество изложенное мнѣніе Государственнаго Совѣта 13-го мая 1891 г., Высочайше утвердить соизволилъ и повелѣлъ исполнить.

## О безнорменномъ винокурениі.

Государственный Совѣтъ, въ соединенныхъ департаментахъ государственной экономіи и законовъ и въ общемъ собраніи, рассмотрѣвъ представленіе Министра Финансовъ о безнорменномъ винокурениі, *мнѣніемъ положилъ:*

I Въ отмѣну примѣч. къ ст. 125, примѣч. 2 къ ст. 216 (по прод. 1889 г.), ст. 221 и ст. 8 съ примѣч. I приложения къ ст. 213 и въ измѣненіе и дополненіе ст. 120, 122, 219 и 236 уст. о пит. сб., постановить, относительно винокурениа безъ нормъ, слѣдующія правила:

1) Винокурение безъ нормъ допускается при опытномъ винокурениі, т. е. при употребленіи припасовъ, для которыхъ не установлены нормы выходовъ спирта, или при употребленіи новыхъ приѣмовъ винокурениа, съ особаго, каждый разъ, разрѣшенія Министра Финансовъ, въ теченіе опредѣляемаго имъ для каждаго отдѣльнаго случая срока и подъ постояннымъ наблюденіемъ акцизнаго надзора. Въ такихъ случаяхъ избраніе емкости квасильной посуды и сроковъ броженія предоставляется усмотрѣнію заводчика, съ обязательствомъ указать избираемыя имъ условія винокурениа въ свидѣтельствѣ, которое можетъ быть выдаваемо на срокъ и менѣе 14 дней.

2) Винокурение безъ нормъ можетъ быть производимо въ началѣ и концѣ сельско-хозяйственной выкурки, каждый разъ недолѣе пятнадцати сутокъ, если въ первомъ случаѣ заводъ началъ винокурение, а во второмъ — окончилъ оное въ данномъ періодѣ при условіяхъ, установленныхъ для признанія винокурениа сельско-хозяйственнымъ; въ теченіе сельско-хозяйственной выкурки безнорменное винокурение можетъ быть производимо по особымъ разрѣшеніямъ



Министра Финансовъ и въ болѣе продолжительные сроки, при условіяхъ, вліяющихъ на пониженіе выходовъ спирта, какъ, на примѣръ, при перекуриваніи недоброкочественныхъ сельско-хозяйственныхъ принасовъ, неисправномъ дѣйствіи аппаратовъ, недостаткѣ льда, и т. п. Сроки броженія и отношенія емкости квасильной посуды къ количеству затираемыхъ принасовъ при означенномъ безнорменномъ винокурениі устанавливаются Министромъ Финансовъ.

3) Въ случаяхъ непредвидѣнныхъ, продолжающихся болѣе двухъ сутокъ, остановокъ винокурениа, могущихъ имѣть послѣдствіемъ порчу заторовъ, винокуренымъ заводчикамъ дозволяется перекурить сдѣланные уже заторы, въ присутствіи акцизнаго чиновника и съ составленіемъ надлежащаго акта, безъ отвѣтственности за норму.

4) Учетъ выкуренаго спирта при винокурениі безъ нормъ производится исключительно по показаніямъ контрольнаго снаряда. Въ случаѣ порчи означеннаго снаряда учетъ сей производится по дѣйствительно полученнымъ выходамъ, надлежащимъ образомъ засвидѣтельствованнымъ акцизнымъ надзоромъ, въ отсутствіи же послѣдняго—по среднимъ предъидущимъ или послѣдующимъ выходамъ, полученнымъ при условіяхъ винокурениа, признаваемыхъ Министерствомъ Финансовъ одинаковыми съ тѣми, при какихъ производилось винокурение за время порчи снаряда, если показанія заводчика будутъ меньше этихъ среднихъ выходовъ.

5) Безакцизное въ пользу заводчика отчисленіе при винокурениі безъ нормъ (ст. 1—3) производится на основаніяхъ, установленныхъ и.п. 1—7, 10 и 11 ст. II Высочайше утвержденнаго, 4-го іюня 1890 г., мнѣнія Государственнаго Совѣта, причемъ въ случаяхъ безнорменнаго винокурениа, указанныхъ въ ст. 2, это отчисленіе производится въ уменьшенномъ на 20% размѣрѣ.

II. Постановленія, изложенныя въ отд. I, привести въ дѣйствіе съ 1-го іюля 1891 года.

Его Императорское Величество изложенное мнѣніе Государственнаго Совѣта, 3-го іюня 1891 г., Высочайше утвердить соизволилъ и повелѣлъ исполнить.

## Объ утвержденіи устава Харьковской столярной ремесленной артели.

Министръ Финансовъ представилъ Правительствующему Сенату, для обнародованія, засвидѣтельствованную копию съ утвержденнаго Министерствомъ Финансовъ, по соглашенію съ Министерствомъ Внутреннихъ Дѣлъ, 18 іюня 1891 года, на основаніи примѣч. къ ст. 282 уст. о промышл. (изд. 1887 г.), устава Харьковской столярной ремесленной артели.

На подлинномъ Товарищемъ Министра Финансовъ написано: „Утверждаю“, 18 іюня 1891 года.

### Уставъ Харьковской столярной ремесленной артели.

Цѣль учрежденія артели, ея права, обязанности и отвѣтственность.

§ 1. Для выдѣлки издѣлій столярнаго промысла учреждается въ г. Харьковѣ артель столяровъ-ремесленниковъ, подъ вышеозначеннымъ наименованіемъ.

§ 2. Артель занимается производствомъ разнаго рода столярныхъ, токарныхъ и обойныхъ работъ.

§ 3. Издѣлія артели могутъ быть продаваемы на мѣстѣ, на базарахъ, ярмаркахъ, также изъ особо устраиваемыхъ для того въ разныхъ мѣстахъ складовъ и магазиновъ, съ соблюденіемъ существующихъ законоположеній.

§ 4. Артель можетъ принимать на себя исполненіе заказовъ отдѣльных лицъ и учреждений, причемъ условія заказовъ опредѣляются по соглашенію правленія артели съ заказчиками.

*Примѣчаніе.* Вопросъ о правѣ членовъ артели принимать, помимо оной, заказы на предметы, изготовляемые артелью, подлежитъ разрѣшенію общаго собранія артели.

§ 5 За правильное исполненіе принятыхъ на себя обязательствъ артель отвѣчаетъ, на основаніи ст. 97, т. XI, ч. 2 уст. торг. изд. 1887 г., круговою порукою артельщиковъ, въ размѣрѣ произведенныхъ ими, согласно сему уставу, взносовъ, а также всѣми принадлежащими артели суммами и имуществомъ.

§ 6. Артель имѣетъ право, на случай усиленія работы или исполненія экстренныхъ заказовъ, нанимать рабочихъ на общихъ, закономъ установленныхъ, основаніяхъ.

§ 7. Артели предоставляется право пріобрѣтать въ собственность недвижимое имущество, нанимать нужныя для нея помѣщенія, мастерскія и вообще вступать чрезъ свое правленіе во всякаго рода дозволенные закономъ договоры, съ соблюденіемъ существующихъ на сей предметъ узаконеній.

§ 8. Артель имѣетъ свою печать и клеймо съ надписью: „Харьковская столярная ремесленная артель“

*Примѣчаніе.* Образецъ клейма, на основаніи ст. 160 уст. о пром. изд. 1887 г., представляется артелью въ департаментъ торговли и мануфактуръ къ засвидѣтельствуванію.

§ 9. Всѣ споры артельщиковъ между собою, а равно между ними и членами правленія разрѣшаются окончательно общимъ собраніемъ членовъ артели. Изъ сего исключаются споры по денежнымъ дѣламъ, по которымъ члены артели, признающіе свои имущественныя права нарушенными рѣшеніемъ общаго собранія, имѣютъ право иска къ артели въ общемъ судебномъ порядкѣ.

§ 10. Артель подчиняется непосредственному надзору мѣстной полицейской власти. Относительно платежа гильдейскихъ пошлинъ и другихъ повинностей и сборовъ артель руководствуется общими постановленіями, дѣйствующими въ Имперіи, а равно и тѣми, кои впредь будутъ на сей предметъ изданы.

#### Капиталы артели.

§ 11. Артель имѣетъ слѣдующіе капиталы:

- 1) оборотный,
- 2) запасный и
- 3) вспомогательный.

§ 12. При открытіи дѣйствій артели каждый, вступившій въ оную, вноситъ двадцать пять рублей единовременно. Такому же взносу подлежитъ и каждый вновь вступающій по открытіи артели. Изъ этихъ взносовъ образуется оборотный капиталъ, употребляемый на наемъ помѣщеній, пріобрѣтеніе матеріаловъ и орудій производства и вообще на текущіе расходы артели.

*Примѣчаніе.* Общему собранію членовъ артели предоставляется разсрочивать уплату членскаго взноса, съ тѣмъ, чтобы уплата его производилась ежемѣсячно, но не менѣе какъ по два рубля въ мѣсяць.

§ 13. Опредѣленный въ предыдущемъ § размѣръ взноса можетъ быть впоследствии увеличиваемъ по усмотрѣнію общаго собранія. По истеченіи же двухъ лѣтъ со дня открытія дѣйствій артели, общему собранію предоставляется установить для вновь вступающихъ членовъ единовременный взносъ, соотвѣственно той части запаснаго капитала, какая будетъ причитаться на каждаго члена артели.

§ 14. Запасный капиталъ артели образуется посредствомъ отчисленія 10 процентовъ изъ чистой прибыли (§ 37) и предназначается для покрытія могущихъ быть убытковъ и непредвидѣнныхъ потерь, невозмѣщаемыхъ текущими доходами. Къ этому капиталу причисляются и нарастающіе на оный проценты, а также штрафы, взыскиваемые съ артельщиковъ.

*Примѣчаніе.* Въ случаѣ уменьшенія запаснаго капитала отъ непредвидѣнныхъ потерь, на пополненіе онаго обращается вся прибыль, полученная артелью, впредь до пополненія сказаннаго капитала до прежняго его размѣра.



§ 15. Изъ заработной платы каждаго члена артели, удерживается ежемѣсячно по 5 коп. съ рубля и изъ сихъ вычетовъ образуется особый вспомогательный капиталъ, къ коему присоединяются также нарастающіе на оный проценты.

Капиталъ этотъ предназначается для пособій нуждающимся членамъ артели въ видѣ ссудъ, или безвозвратныхъ единовременныхъ выдачъ, или же пенсій, выдаваемыхъ артельщикамъ, кои по старости или болѣзни не въ состояніи работать, или въ случаѣ ихъ смерти семействамъ ихъ, нуждающимся въ помощи.

Пособія эти выдаются по усмотрѣнію и на основаніи постановленій общаго собранія.

§ 16. Принадлежащіе артели запасный и вспомогательный капиталы по опредѣленію общаго собранія, обращаются въ государственныя или гарантированныя правительствомъ процентныя бумаги и хранятся въ одномъ изъ учреждений государственнаго банка.

§ 17. Обратное полученіе изъ кредитныхъ учреждений принадлежащихъ артели капиталовъ и процентныхъ бумагъ производится не иначе, какъ по постановленію общаго собранія и по требованію, подписанному двумя членами правленія.

#### Права и обязанности членовъ артели.

§ 18. Членами артели могутъ состоять лица всѣхъ сословій, достигшія 17 лѣтняго возраста, не опорооченныя по суду и вообще хорошаго поведенія

§ 19. Число членовъ артели не ограничивается, но артель считается состоявшеюся и открываетъ свои дѣйствія лишь по вступленіи въ составъ оной не менѣе 10 лицъ, сдѣлавшихъ указанный § 12 взносъ въ полномъ размѣрѣ. Объ открытіи дѣйствій артели должно быть сообщено Министрамъ Финансовъ и Внутреннихъ Дѣлъ, чрезъ начальника губерніи.

§ 20. Первоначально артель составляется изъ лицъ, изъявившихъ желаніе вступить въ оную, по образованіи же артели пріемную новыихъ въ оную членовъ производится по постановленіямъ общаго собранія артельщиковъ причѣмъ желающій поступить въ артель долженъ представить за себя ручательство не менѣе, какъ трехъ артельщиковъ. Поручители отвѣчаютъ за правильный взносъ вступающими членами указанныхъ въ § 12 платежей, если взносъ таковыхъ будетъ разсроченъ по постановленію общаго собранія.

§ 21. Выходъ изъ артели допускается не ранѣе какъ по истеченіи 3 мѣсяцевъ со дня подачи о томъ заявленія. При этомъ добровольно выбывшій членъ артели теряетъ право на полученіе могущей причитаться на его долю, согласно § 37, прибыли. Сдѣланные же артельщикомъ, на основаніи §§ 12 и 15, взносы возвращаются ему за вычетомъ полученныхъ имъ или его семействомъ пособій. Впрочемъ таковой возвратъ производится не прежде, какъ по окончаніи текущаго отчетнаго года и утвержденіи общимъ собраніемъ отчета и причѣмъ, за вычетомъ могущей упасть на выходящаго члена доли убытковъ. Выходящій изъ артели членъ не имѣетъ права на полученіе наросшихъ на сдѣланные имъ взносы процентовъ.

§ 22. Добровольно выбывающій членъ артели можетъ, не получивъ подлежащихъ ему къ выдачѣ суммъ (§ 21), передать права свои по артели другому лицу, съ согласія артели и съ соблюденіемъ условій изложенныхъ въ § 18.

§ 23. Въ случаѣ смерти артельщика, наслѣдники его по закону или завѣщанію имѣютъ право на полученіе, по окончаніи текущаго отчетнаго года и утвержденіи общимъ собраніемъ отчета, могущей причитаться на долю покойнаго, согласно § 37, прибыли, а равно сдѣланнаго имъ на основаніи § 12 взноса, съ соблюденіемъ при этомъ условій, изложенныхъ въ § 21 устава. Право же на полученіе доли покойнаго въ вспомогательномъ капиталѣ (§ 15), за вычетомъ полученныхъ ранѣе пособій, на основаніи § 21, принадлежитъ лишь вдовѣ и дѣтямъ покойнаго, а не другимъ его наслѣдникамъ.

§ 24. Артельщикъ, виновный въ неисполненіи правилъ устава или инструкцій общаго собранія, а равно замѣченный въ предосудительномъ поведеніи или неаккуратномъ исполненіи работъ, подвергается правленіемъ выговорамъ, штрафамъ или временному устраненію изъ артели. Въ случаѣ же важныхъ проступковъ или преступленій, какъ то похищенія или подмѣны довѣренныхъ матеріаловъ и т. п., виновный, независимо отъ ответственности на общемъ основаніи законовъ и возмѣщенія причиненныхъ артели убытковъ, можетъ быть, по приговору общаго собранія членовъ артели, постановленному согласно сему уставу, исключенъ изъ артели съ лишеніемъ права какъ на возвратъ сдѣланныхъ имъ въ артель взносовъ, такъ и на полученіе причитающихся на его долю артельныхъ прибылей.

Исключенный изъ артели вновь въ оную не принимается.

#### Управление дѣлами артели.

§ 25. Дѣлами артели завѣдуетъ: а) правленіе и б) общее собраніе.

##### а) О правленіи артели.

§ 26. Ближайшее завѣдываніе дѣлами артели поручается правленію, состоящему изъ трехъ членовъ, избираемыхъ общимъ собраніемъ артельщиковъ изъ своей среды. Члены правленія избираютъ изъ своей среды старосту, который считается предсѣдателемъ правленія.

*Примѣчаніе* Число членовъ правленія можетъ быть внослѣдствіи увеличено, по постановленію общаго собранія членовъ артели и съ утвержденія Министра Финансовъ.

§ 27. На случай болѣзни, временной отлучки, оставленія должности или смерти членовъ правленія, — избираются общимъ собраніемъ три къ нимъ кандидата также изъ среды артельщиковъ.

§ 28. Члены правленія и кандидаты къ нимъ избираются на три года, причемъ ежегодно одинъ членъ и одинъ кандидатъ выбываютъ, — въ первое трехлѣтіе по открытіи артели по жребію, а внослѣдствіи по очереди. Выбывающіе члены могутъ быть избираемы вновь, — въ случаѣ ихъ на то согласія.

§ 29. Члены правленія дѣйствуютъ за общую другъ за друга отвѣтственностью и распределяютъ между собою занятія по взаимному соглашенію. Ближайшимъ образомъ въ дѣйствіяхъ и распоряженіяхъ своихъ члены правленія руководствуются инструкціей общаго собранія.

§ 30. Въ случаѣ болѣзни, отлучки, оставленія должности или смерти кого либо изъ членовъ правленія, старшій по числу полученныхъ имъ избирательныхъ голосовъ кандидатъ вступаетъ во всѣ права и обязанности выбывшаго члена и остается въ семъ званіи не далѣе, какъ до срока слѣдующихъ выборовъ.

§ 31. Члены правленія и другія должностныя лица артели получаютъ за свои труды особое вознагражденіе изъ прибылей артели по постановленіямъ общаго собранія членовъ артели (§§ 37 и 46).

§ 32. Члены правленія исполняютъ свои обязанности на основаніи общихъ законовъ, настоящаго устава и постановленій общаго собранія артели. Въ случаѣ распоряженій противузаконныхъ, превышенія власти, бездѣйствія или нарушенія сего устава и инструкцій общаго собранія, лица сии подлежатъ отвѣтственности на общемъ основаніи законовъ, причемъ общее собраніе можетъ уволить ихъ отъ должности до истеченія срока, на который они избраны.

§ 33. На обязанность правленія возлагается:

1) пріемъ заказовъ отъ отдѣльныхъ лицъ и учреждений и опредѣленіе условій по соглашенію съ заказчиками (§ 4) и распределеніе заказовъ между членами согласно инструкціи общаго собранія;

2) покупка необходимыхъ матеріаловъ и орудій производства, а также наемъ рабочихъ въ случаѣ надобности (§ 6);

3) пріобрѣтеніе отъ имени артели недвижимаго имущества и наемъ нужныхъ для нея мастерскихъ, складовъ и другихъ помѣщеній (§ 7);



4) продажа издѣлій артели какъ за наличныя деньги, такъ и въ кредитъ;  
5) заключеніе всякаго рода дозволенныхъ закономъ договоровъ и условій (§ 7), а также займовъ въ предѣлахъ суммъ, опредѣленныхъ общимъ собраніемъ членовъ артели (§ 46 п. 9 прим.);

6) пріемъ всякаго рода взносовъ и платежей, производство расходовъ по утвержденной общимъ собраніемъ сметѣ, храненіе денежныхъ суммъ и всего имущества артели и страхованіе онаго;

7) завѣдываніе всею денежною и письменною частью по дѣламъ артели;

8) составленіе годоваго отчета и сметы расходовъ на предстоящій годъ;

9) наблюденіе за исполненіемъ артельщиками правилъ устава и инструкцій общаго собранія, а также за исправнымъ выполненіемъ работъ;

10) наложеніе взысканій на неисправныхъ артельщиковъ по правиламъ, опредѣленнымъ общимъ собраніемъ артельщиковъ;

11) созваніе общихъ собраній членовъ артели;

12) приведеніе постановленій общихъ собраній въ исполненіе и вообще распоряженіе всѣми безъ исключенія дѣлами, до артели относящимися,—въ предѣлахъ, установленныхъ утвержденною общимъ собраніемъ инструкціею для дѣйствій правленія (§ 46 п. 2).

§ 34. Правленію предоставляется ходатайствовать въ присутственныхъ мѣстахъ и у начальствующихъ лицъ безъ особой довѣренности, а равно уполномочивать на сіе одного изъ своихъ членовъ.

§ 35. По окончаніи операціоннаго года, который считается съ 1 октября по 1 октября, правленіе представляетъ общему собранію не поздиѣ 1 декабря того же года денежный отчетъ о дѣйствіяхъ артели съ подробнымъ объясненіемъ какъ поступившихъ, такъ и израсходованныхъ суммъ. Означенный отчетъ печатается въ извлеченіи въ Правительственномъ Вѣстникѣ, Вѣстникѣ финансовъ, промышленности и торговли (указатель Министерства финансовъ), а также въ мѣстныхъ губернскихъ вѣдомостяхъ.

§ 36. Книги артели во всякое время должны быть открыты для всѣхъ ея членовъ. Для повѣрки же годоваго отчета и дѣйствій правленія по подлиннымъ книгамъ, счетамъ и другимъ документамъ артели, общее собраніе артельщиковъ избираетъ изъ своей среды ревизионную комиссію въ числѣ не менѣе трехъ лицъ, которыя по исполненіи своей задачи представляютъ сдѣланныя ими по отчету замѣчанія общему собранію артельщиковъ на окончательное его разрѣшеніе. Такая же ревизионная комиссія можетъ быть избираема по приговору общаго собранія артели и для разслѣдованія отдѣльныхъ распоряженій правленія. Въ составъ ревизионной комиссіи не могутъ быть избираемы члены правленія и ихъ кандидаты.

*Примѣчаніе.* Въ случаѣ назначенія ссуды или инаго пособія, оказаннаго артели мѣстнымъ земствомъ или же другимъ учрежденіемъ, симъ послѣднимъ также представляются ежегодно отчеты, а равно предоставляется имъ право назначать лицъ для обревизованія дѣйствій правленія и артели.

§ 37. По утвержденіи общимъ собраніемъ отчета изъ вырученныхъ артелью денегъ, т. е. изъ валоваго дохода за исключеніемъ издержекъ производства и за покрытіемъ понесенныхъ убытковъ ежегодно назначается вознагражденіе членамъ правленія и другимъ должностнымъ лицамъ артели, а изъ остающейся затѣмъ суммы, составляющей чистый доходъ артели отчисляется 10 процентовъ въ запасный капиталъ (§ 14). Остатокъ же чистаго дохода распределяется между артельщиками по опредѣленію общаго собранія.

#### б) Объ общихъ собраніяхъ.

§ 38. Общее собраніе составляется изъ членовъ артели, причѣмъ каждый членъ имѣетъ только одинъ голосъ.

§ 39. Общія собранія артельщиковъ созываются правленіемъ по мѣрѣ надобности, но не менѣе одного раза въ годъ или же по требованію ревизионной комиссіи или пятой части артельщиковъ.

§ 40. О днѣ созыва общаго собранія съ объясненіемъ предметовъ подле-

жащихъ его обсужденію, объявляется правленіемъ артельщикамъ и независимо отъ того должно быть вывѣшено объявленіе въ конторѣ артели на видномъ мѣстѣ, по крайней мѣрѣ за три дня до собранія.

§ 41. Общія собранія считаются состоявшимися, если въ нихъ участвуютъ не менѣе половины всѣхъ членовъ артели; но наиболѣе же важнымъ вопросамъ, а именно: объ исключеніи членовъ изъ артели, объ удаленіи должностныхъ лицъ артели до срока ихъ службы, объ измѣненіи размѣра заработной платы, объ увеличеніи взносовъ артельщиковъ, о производствѣ займовъ, объ измѣненіи или дополненіи устава и о закрытіи артели, требуется присутствіе въ собраніи не менѣе двухъ третей всѣхъ членовъ артели.

§ 42. Несостоявшееся, за неявкой опредѣленнаго въ § 41 числа членовъ, общее собраніе отлагается на три дня и вторично созванное собраніе признается состоявшимся, какое бы число членовъ въ немъ не участвовало, о чемъ должно быть оговорено въ самомъ объявленіи о такомъ вторичномъ собраніи. Но въ семъ собраніи могутъ быть разсматриваемы только тѣ дѣла, кои назначены были къ обсужденію въ первомъ несостоявшемся собраніи.

§ 43. Члены, не присутствующіе въ общемъ собраніи, не могутъ передавать своего права голоса другимъ лицамъ и обязаны подчиняться законно-состоявшимся постановленіямъ общихъ собраній.

§ 44. Въ общихъ собраніяхъ предсѣдательствуетъ особый предсѣдатель, избираемый каждый разъ изъ числа явившихся въ собраніе членовъ.

§ 45. Приговоры общихъ собраній постановляются по простому большинству голосовъ, причемъ въ случаѣ равенства голосовъ, голосъ предсѣдателя даетъ перевѣсъ; изъ сего исключаются указанные въ § 41 наиболѣе важные вопросы, для разрѣшенія коихъ требуется большинство  $\frac{2}{3}$  голосовъ всѣхъ присутствующихъ членовъ. Если по какимъ-либо дѣламъ не состоится требуемаго большинства голосовъ, то черезъ три дня назначается вновь общее собраніе, въ коемъ оставшіяся не разрѣшенными въ первомъ собраніи дѣла разрѣшаются простымъ большинствомъ голосовъ.

§ 46. Къ предметамъ вѣдомства общихъ собраній главнымъ образомъ относятся:

- 1) ближайшее опредѣленіе внутренняго распорядка артели;
- 2) избраніе членовъ правленія, кандидатовъ къ нимъ и ревизіонной комиссіи, утвержденіе для нихъ инструкцій, назначеніе имъ содержанія изъ прибылей артели, разсмотрѣніе жалобъ на сихъ лицъ и удаленіе отъ должности до окончанія срока, на который они избраны;
- 3) опредѣленіе мѣръ взысканія съ неисправныхъ членовъ артели;
- 4) приѣмъ новыхъ членовъ и удаленіе неисправныхъ членовъ изъ артели;
- 5) разсмотрѣніе и утвержденіе отчетовъ правленія артели, а равно распределеніе прибылей между членами;
- 6) установленіе правилъ для выдачи заработной платы и измѣненіе сихъ правилъ;
- 7) измѣненіе размѣра производимыхъ артельщиками на основаніи § 12 и 13 взносовъ и разрѣшеніе разсрочекъ по этимъ взносамъ;
- 8) назначеніе пособій изъ вспомогательнаго капитала;
- 9) заключеніе займовъ;

*Примѣчаніе.* Общее собраніе опредѣляетъ ту сумму, на которую можетъ кредитоваться само и авленіе.

10) обсужденіе предположеній объ измѣненіи и дополненіи устава артели и представленіе ходатайствъ по сему предмету, чрезъ губернатора, на разрѣшеніе Министра Финансовъ;

11) закрытіе артели и ликвидация ея дѣлъ;

12) разсмотрѣніе всѣхъ вообще вопросовъ, касающихся пользы и нуждъ артели.

#### Закрытіе артели.

§ 47. Въ случаѣ прекращенія дѣйствій артели капитала и имущество ея, за удовлетвореніемъ всѣхъ предъявленныхъ къ артели претензій и принятыхъ



ею обязательствъ, распредѣляются между членами въ порядкѣ, опредѣленномъ общимъ собраніемъ. О ликвидаціи дѣлъ артели и результатахъ оной публикуется въ указанныхъ въ § 35 изданіяхъ и независимо отъ сего, артелью доносится, чрезъ губернатора, Министрамъ Финансовъ и Внутреннихъ Дѣлъ.

§ 48. Мѣстный губернаторъ имѣетъ право закрыть артель въ томъ случаѣ, когда дѣйствія ея будутъ признаны несогласными съ уставомъ или противными дѣйствующимъ узаконеніямъ.

§ 49. Во всѣхъ случаяхъ, не поименованныхъ въ этомъ уставѣ, артель руководствуется общими законами какъ нынѣ дѣйствующими, такъ и тѣми, кои будутъ изданы впоследствии.

## ПОЧТА И ТЕЛЕГРАФЪ.

### 1. ПОЧТА.

**Вѣсь корреспонд. ограниченъ:** 1) Закрытаго письма прост. и заказн.—160 лот. (5 ф.). 2) Городек. письма—2 лот. 3) Бандер. отправл.: а) съ печати. произв. и дѣлов. бум. иногород. 128 лот. (4 ф.), мѣстн.—32 лот. (1 ф.), б) съ образчиками товаровъ—20 лот., 4) Цѣн. пакета, поданнаго закрытымъ—10 ф., открытымъ—20 ф., 5) Денеж. пакета въ оболочкѣ—60 ф., въ кож. узлѣ—60 ф. Для узловъ съ монетою, отправл. въ Финляндію—60 ф. 6) Посылки 3 пуда. Для отправл. въ Финляндію—до 24 ф., а въ мѣста, лежація по линіи ж. д., до 48 ф.

**Такса вѣсоваго сбора:** *письма:* 1) Закрытаго иногород.—7 к. лот., городского Спб. и Москвѣ—5 к. въ друг. гг.—3 к. Иногород. письмо м. б. не сполна оплачено, но непременно д. б. оплачено 7 к. Иногород. письмо съ маркою менѣе 7 к. и городек. въ Спб. и Москвѣ съ марк. менѣе 5 к. и въ друг. гор. 3-хъ—не отправляются; 2) За открыт. иногород. и городек.—3 к. кажд., но оно м. б. отправлено закрытымъ, или сдѣлана надпись: *заказное*, оплачиваемое сверхъ 3 еще 7 к.; 3) За заказн.—7 к. за лот. и 7 к. за заказъ. За утрату заказ. письма, поданнаго на почтѣ, уплачивается 10 р. *Бандерол. отправленія:* 1) до 4-хъ лот.—2 к., отъ 4—8 лот.—4 к. и т. д., прибавляя по 2 коп. за каждый излишній вѣсъ до 4 лот. За пересылку по почтѣ *мѣстныхъ* (городскихъ) бандерольныхъ отправленій съ печатными произведеніями, дѣловыми бумагами и образчиками товаровъ—устанавливается слѣдующая плата: 1. За отправленіе съ печатными произведеніями вѣсомъ до одного лота—по 1 коп., а свыше одного лота—по 2 к. за каждые 8 лотовъ или части 8 лот. 2. За отправленіе съ дѣловыми бумагами и образчиками товаровъ,—какъ и нынѣ,—по 2 к. за каждые 4 лота или части 4 лотовъ, причемъ низшій размѣръ платы опредѣляется только для дѣловыхъ бумагъ: въ 5 коп.—въ С.-Петербургѣ и Москвѣ и въ 3 коп.—въ остальныхъ мѣстахъ Имперіи, за каждое отправленіе. Вѣсъ мѣстнаго (городскаго) бандерольнаго отправленія ограничивается: для печатныхъ произведеній и дѣловыхъ бумагъ—128 лотами (4 фунта), а для образчиковъ товаровъ, какъ и нынѣ,—20 лотами. *Заказное бандерол. отправа.* сверхъ указан. выш. платы д. б. оплачено еще 7 к. *Такса за части. посылки и узлы и посылки съ книгами:* 1) какъ мѣстные, такъ и пересылаемые въ предѣлахъ губерніи или области, гдѣ подана посылка—5 к. съ ф. или его части. 2) за предѣлы губерніи или области при разстояніи до 500 вер.—5, свыше 500 вер. по 10 к., отъ 1000 до 2000 вер.—20 к. и т. д., увеличивая на 10 к. ф. за каждое дальнѣйшее разстояніе до 1000 вер. Наименьшая плата за посылку или узелъ опредѣлена въ 20 коп. За утрату цѣн. посылки почта отвѣтствуетъ ея цѣнностью, которая не м. б. свыше 5 т. р. *Денежные пакеты:* съ лота по 7 коп., за заказъ—7 к. и страх. сборъ по таксѣ (см. далѣе). За пересылку звонкой монеты въ кожаныхъ узлахъ—вѣс. сбора съ ф. по таксѣ для посылокъ. *Цѣнные пакеты:* съ лота—7 к., заказъ—7 к. и страх. сборъ по таксѣ (см. далѣе). За утрату цѣн. пакета почта отвѣч. его цѣнностью или частью равную утратамъ.

Такса страхового сбора: 1) съ цѣнности или сум. отъ 1 до 600 р.—по  $\frac{1}{2}$  к. съ р.; 2) отъ 600 р. до 1,000 р.—по  $\frac{1}{4}$  к. съ р., съ приплатою еще 1 р. 50 к. за все отправленіе; 3) съ цѣн. или сум. свыше 1,600 р.—по  $\frac{1}{8}$  к. съ р., съ приплатою еще 3 р. 50 к. за все отправленіе.

Корреспонд. съ наложеннымъ платежемъ, т. е. назнач. суммы, кр. д. б. уплачена адресатомъ при получ. имъ той корреспонд. Платежъ налагается: на заказн. закрыт. письма, заказн. бандерол. отправл., цѣн. пакеты и посылки; наложен. платежъ за границ. не допуск. Отправит. такой корреспонд. обязанъ; показать на адрес. сторонѣ, въ верх. части, сумму налож. платежа, обозначивъ такъ: „Съ наложеннымъ платежомъ въ такую то сумму“ и написать свое наименов. и адресъ. Сумма налож. не и превышаетъ 100 р. За эту корреспонд. взимается, сверхъ общихъ почтов. сборовъ, по 2 к. съ кажд. р. наложен., при минимумѣ въ 10 к. за порученіе. Этотъ сборъ всегда *уплач. налич. деньгами*, общій же сборъ для заказн. корреспонд. почт. марками и для страхов. посылочн. наличн. деньгами. Корреспонд. съ наложен. плат. не д. б. опускаема въ почтов. ящикъ. Въ принят. корреспонд. выдается росписка, а адресату посылается повѣстка съ указаніемъ сколько нужно уплатить въ пользу отправит. Корреспонд. эта на домъ не доставляется и выдается только по взносѣ наложен. платежъ полностью. При уплатѣ платежа размѣн. монета допуск. серебр. до 1 р., мѣдн. до  $9\frac{3}{4}$  к. Внесен. адресатомъ сумма пересылает. бесплатно и получается по предъявл. росписки. За неуплату адресатомъ наложен. платежа почта не отвѣч., но уплачен. за корреси. комиссіон. сборъ не возвращается.

Такса для доставки и пересылки повременныхъ изданій, выходящ. въ Россіи, съ 1887 г. установлена слѣдующая: 1—за пересылку по иногородной почтѣ, плата взимается съ *объявленной редакціей или издателемъ подписной цѣны съ пересылкой*—18 $\frac{0}{10}$  за изданія, выход не болѣе раза въ день; 16 $\frac{0}{10}$ —не болѣе 2-хъ разъ въ нед.; 14 $\frac{0}{10}$ —не болѣе 1-го раза въ нед.; 12 $\frac{0}{10}$  не болѣе 2-хъ разъ въ м. и 10 $\frac{0}{10}$ —не болѣе раза въ м. При этомъ *низшій разрядъ платы за годъ*: а изд., выходящ. не болѣе 1-го раза въ день—1 р. 20 к.; 2-хъ разъ въ нед.—1 р.; 1 разъ въ нед. 80 к.; 2 раза въ м.—60 к. и 1 разъ въ мѣс.—40 к. За доставку изд. по городск. почтѣ минимал. плата, установлен. за пересылку по иногородн. почтѣ (п. 1-й). Подписка на пересылку и доставку поврем. изд. принимается на все мѣсячныя сроки одного года. Минимальная плата за пересылку по иногород. почтѣ и плата за доставку ихъ по город. почтѣ д. выводиться за сроки менѣе г. изъ означен. въ 1 и 2 плат. суммъ, опредѣл. за г., причемъ часть к. приним. за цѣлую. 5—За пересылку въ дачныя окрестн. город. взимается дополнит. плата въ  $\frac{1}{2}$  размѣрѣ г. городск. платы. Окрестн. эти опред. учрежд. мѣста выхода изд. Опредѣлен. для такой приплаты срокъ считается въ Сиб. съ 10 мая по 20 сентяб. Редакціи м. пересылать изд. на дачи по таксѣ иногород., но не въ счетъ внесен. уже платы за городск. доставку. 6—Опредѣлен. вѣсь изд., доставляем. по вышепривед. таксамъ, установлив. для кажд. экземп.; для выходящ. не болѣе 1-го раза въ день—8 лотъ; 2-хъ разъ въ нед.—16 л.; 1-го раза въ нед.—24 л.; 2-хъ разъ въ м.—48 л. и 1-го раза въ м.—64 л. За всякій излишекъ взимается по  $\frac{1}{4}$  к. съ л. вѣса кажд. экземп. 7—*Плата за пересылку вносится*, не позже кануна сдачи изд. на почту, впередъ за все время пересылки или доставки и только по особо уважител. причинамъ нач. гл. упр. почтъ м. разрѣшить, не болѣе года, взносъ за сроки отъ 4—12 м. включительно, не сразу, но не менѣе, какъ за 3 м. 8—Деньги, внесен. за доставку, возвращ. въ случаѣ пріостановл. изд. и прекращ., съ вычетомъ денегъ за время выхода, причемъ часть м. принимается за цѣлый 9—При повремен. изд. пересылаются, безъ особой за то платы, собств. приложенія, (единовремен., безсроч. и срочныя), какъ-то: собствен. объявленія, относящіяся къ пересылаемому изд. и приложенія непосредствен. отъ редакц., но такія, за кр. не требуется отъ подписчик. особой платы, если-же она объявлена совместно съ изд., въ этомъ случаѣ плата за пересылку и доставл. изд. взимается съ совместной цѣны. 10—*Вѣсь приложеній*—неозначен. въ условіяхъ подписки единовремен. и безсрочн., не д., для пересылки и доставки ихъ въ счетъ под-



писной за изд. цѣны, превышать предѣлн. вѣса самого изд., а прилож., означен. въ условіяхъ подписчики—предѣл. вѣса, установлен. для изд., выходящихъ въ томъ же количествѣ, въ какомъ д. выходить приложенія, обѣщанныя по условіямъ подписки. Такимъ образ. предѣл. вѣсъ будетъ: для единовремен. прилож.—64 л., для срочныхъ—8, 16, 24, 48 и 64 л., смотря по срокамъ выхода прилож., а для безсрочн., если обѣщано 12 прил. въ годъ—64 л. каждое, если болѣе 24—46 л. кажд. За излишній вѣсъ по 1/4 к. за л. съ кажд. экземп. 11—За пересылку и доставку посторонн. объявленій, напечатан. не въ изданіи, по 1/4 к. съ л. вѣса кажд. экземп. 12—За собствен. прилож. (преми), имѣющія размѣръ свыше 10 до 20 вершк., взимается плата за пересылку по иногородн. почтѣ кажд. прилож., вѣсомъ до 1 ф.—25 к., за излишн. вѣсъ по 4 к. съ кажд. 4-хъ лотъ; за доставку кажд. приложенія по город. почтѣ, вѣсомъ до 1 ф.—10 к.

Печатныя произвед. м. пересылаться по льготной таксѣ, установл. для бандерол. отправленій, только въ томъ случаѣ, если на нихъ не сдѣлано какихъ-либо рукоп. приписокъ и отмѣтокъ, или характеръ текущей и личной корреспонд. Такой характеръ не дается: 1) подписи отправит., обозначенію его имени и фирмы или званія, обознач. мѣста и времени отправленія; 2) рукопис. посвященію или поднесенію автора; 3) чертамъ или знакамъ, пред. назнач. только для отмѣтокъ текста, чтобы обратить вниманіе; 4) цѣнамъ рукопис. отмѣчен. или измѣнен. въ биржев. указателяхъ и рыноч. прейскурант. или въ каталогахъ, объявл. и извѣщеніяхъ всякаго рода; 5) отмѣткѣ на корректур. печат. и музыкал. произвед. относящихся къ тексту или отдѣлки изд.; 6) поправкамъ типографск. ошибокъ; 7) предложен. и требован. книгъ, сдѣланныхъ вычеркиваніемъ или подчеркив. печатн. текста.

Невыданная корреспонд. хранится не свыше 6-ти м., со дня полученія. Корреспонденц. возвращенная изъ мѣста назначенія въ мѣсто подачи, хранится 3 м., если извѣстенъ отправитель, то за возвращенныя ему посылки и узлы взимается вѣсовой сборъ за обратную пересылку. *Корресп. съ надписью „до востребованія“* хранится 6 м. и выдается слѣдующ. порядкомъ: страховая и посылки безъ цѣны—по предъявленіи явившимся какого-либо доказательства или указанія о своей личности, заказныя письма и заказы. бандерол. отправленія—по предъявлен. официалн. документа о личности, или по повѣсткѣ; простыя письма и простыя бандерол. отправленія—по предъявленіи какого-либо доказательства или указанія о личности, если же на такой корресп. выставлены лишь заглавныя буквы или условныя знаки—безъ всякаго удостовѣренія.

За выдачу и доставку корреспонд. не платится; за доставку на домъ посылки—25 к., а въ Одессѣ и друг.—15 к. На посылкахъ безъ цѣны и цѣн. до 25 р., вѣсомъ не свыше 15 ф., адресован. въ Петербургъ и Москву, и на таковыхъ-же посылкахъ до 10 р., не свыше 5 ф., адресован. въ губернс. г., областныя и Одессу, м. б. сдѣлана надпись „съ доставкой“. За годовою билетъ на полученіе корреспонд. въ Сиб., Москвѣ и Варшавѣ для всѣхъ экспед. почтамта—3 р., а для каждой экспед. отдѣльно—1 р. 50 к., въ прочихъ мѣстахъ—1 р., за возобновленіе билета въ случаѣ утраты—25 к., желающ. приобрести эти билеты подаютъ въ дек. м. просьбы ежедневно, кромѣ пражид., обозначая въ нихъ званіе, имя, отч. и фам., мѣстож., или торговой фирмы, магазина. Подпись руки д. б. засвид. полиц. или нотаріалн. порядкомъ, съ оговоркою о принадлежности просителя фирмы или магазина. Для полученія билета частному учрежденію въ прош. д. б. заявлено почтамту отъ лицъ правленія учрежд.—кому именно будетъ предоставлено дѣлать на повѣсткахъ довѣрительныя надписи на полученіе заказныхъ пис., пакет. и посыл. Подписи этихъ лицъ д. б. сдѣланы на прош. о выдачѣ билета. Къ прош., повѣст. и билету д. б. приложена печать частнаго учрежденія, если таковая имѣется. Одно лицо не м. получать корреспонд. по довѣрен. болѣе чѣмъ на имя десяти адресатовъ.

Международн. почтов. союзъ. Во всеобщ. почтовый союзъ вступили, кромѣ Россіи, всѣ госуд. Европы, Египетъ съ Нубією и Суданомъ, иезанскія владѣн.

на сѣв. бер. Африки, съ о-ми Канарскими, Мадерой и Азорскими, Соед. Штаты С. Америки, Турція, Британ., Индія и Франц. колоніи, респуб. Коста-Рика. Денеж. и цѣн. пакеты, пересылаемые между Рос. и Франц. колоніей—Новая Каледонія, подчиняются условіямъ обмѣна пакетовъ съ объявл. цѣн., но высш. размѣръ его установленъ въ 10 т. ф. (2,500). Относительно письменной корреспонд. со всѣми этими госуд. слѣд. руководствоваться правилами, установлен. для внутрен. корреспонд. въ Рос., приче́мъ: такса за международ. корр. опредѣляется: 1) за кажд. 15 граммовъ отправляем. закрытаго письма и денежн. или цѣннаго пакета—10 к.; 2) за кажд. 15 грам. получаемаго нефранкиров. закрытаго письма—20 к.; 3) за кажд. одиночное открытое письмо и за кажд. изъ двухъ частей открыт. письма съ оплаченнымъ впередъ отвѣтомъ—4 к.; 4) за кажд. 50 грам. бандерол. отправл. съ печатными произвед., дѣловыми бумагами или образчиками товаровъ—2 к.; приче́мъ низшій размѣръ платы опредѣляется за дѣловыя бумаги—10 к., за образчики товара—4 к.; 5) за недостаточно франкиров. простое письмо или такое же бандерол. отправл.—двойная плата недостающей до полной оплаты суммы; 6) за заказъ для рекомендован. корр. и для денежн. или цѣннаго пакета—10 к.; за доставленіе увѣдомленія о полученіи заказной или страхов. корр.—10 к. Относительно письмен. корреспонд., пересыл. между Рос. и странами, *не вошедшими въ составъ всемирн. почтов. союза*, слѣдуетъ точно также руководствоваться правил. и таксами, установл. для внутрен. корреспонд. въ Рос., приче́мъ: 1) Франкир. *обязательно* и 2) открытыя пис. бандерол. отправл. съ дѣлов. бум. и рекомендов. отправл. въ эти страны *не допускаются*, за исключ. лишь слѣд. странъ, въ кот. м. б. пересылаемы закрытыя пис. нефранкир., а также заказ. (рекомендован.): въ Африкѣ—Мысъ Доброй Надежды (Капландъ) и о-въ Св. Елены, въ Океаніи—Новая Голландія съ Вандименовой зем. и Новая Зеландія. Къ денеж. и цѣн. пакетамъ, узламъ и посылкамъ, слѣдующ. въ Великобрит. и Ирланд., д. б. приклад. декларация на франц. яз. въ 2 экзempl. при отправлен. чрезъ Герман. и въ 3 экзempl. при отправл. чрезъ Австрію. Въ посылкахъ, слѣдующ. въ Грец., воспрещается пересылать: картофель, деревья, живыя растенія, ихъ части (плоды, листья, виноград. лозы и пр.), удобреніе (чистое или смѣшан.) и вообще всѣ предметы, посредствомъ кот. м. б. ввезена филлоксера. Посылки съ вышеознач. предмет. подвергаются въ Греціи конфискаціи, безъ вознагражд. за нихъ отправителей. Къ узламъ и посылкамъ м. б. прикладываемы деклараціи на франц. яз. *Посылонъ и узловъ, вѣсомъ не свыше 5 кил. (12 ф. и не бол. 7 л.)*, слѣдующ.: *Швецію* транзитомъ черезъ Герм. или Австр. д. б. франкир. до мѣста назнач. Адресован. въ *Испанію* и *Португалію*—на кажд. отправл., равно на прилагаемомъ къ оному сопроводител. адресѣ, д. б. указано о франкиров. до франкоиспанск. границы, такъ: „*affranchissement jusqu'à la frontière francospagnole*“ слѣдуетъ дать отдѣльн. письмен. заявл. о своемъ согласіи принять обратно корреспи. въ случаѣ недоставл. ея по назначенію и уплатить всѣ тѣ деньги, кр. б. причитаться при возвращеніи. Пересылка посылокъ, слѣдующ. въ Португалію, допускается только въ Лиссабонъ и Оporto. На кажд. посылкѣ д. б. указаніе пути черезъ Бельгію и Англію такъ: „*via Belgique et Grande Bretagne*“; посылки д. б. сполна оплачены: до границы—при самой подачѣ пос., а далѣе до мѣста назначенія—по франковому ярлыку. Пересылка денеж. и цѣн. пакет. изъ Россіи въ *Румынію* производится до русско-румынск. границы по внутренней таксѣ, съ расчетомъ вѣс. сбора съ кажд. лота (а не 15 граммовъ). Къ пакетамъ д. б. прикладываемы сопроводительныя адреса (какъ къ посылкамъ) и деклараціи въ 2 экзempl. Бандерольн. отправл. въ Америку и др. отдален. мѣста д. б. крестообраз. задѣлкой изъ холщевой бандер. на кот. наклеивается бумага для надписи адреса; адресъ пишется и на самомъ вложеніи, если возможно.

Выдача корреспонденціи въ г. Харьковѣ не производится въ дни Тезоименитства Государя Императора и Государыни Императрицы, въ день Обрѣзанія Господня (новый годъ), въ день Богоявленія Господня, въ первый и во второй дни праздника Св. Пасхи, въ день Св. Троицы и въ первый день праздника Рождества Христова.



Въ дни Срѣтенія Господня, Благовѣщенія Пресвятыя Богородицы, Входа Господня въ Иерусалимъ, въ третій день Св. Пасхи, Вознесенія Господня, Преображенія Господня, Успенія Пресвятыя Богородицы, Рождества Пресвятыя Богородицы, Воздвиженія Честнаго Животворящаго Креста Господня, Введенія во Храмъ Пресвятыя Богородицы, во второй день праздника Рождества Христова и во всѣ воскресные дни выдача корреспонденціи производится съ 8 до 11 час. дня, а во всѣ же остальные дни года съ 8 часовъ утра до 2 час. по полудни.

## 2. ТЕЛЕГРАФЪ.

Телеграфная корреспонденція. (Правила утвержд. 2 мая 1886 г.): 1) плата за депеши внутрен. корреспонд. слагается: а) изъ постоянной депешной платы и б) изъ платы за каждое слово депеши (пословная плата).

Постоянная депешная плата. Съ корреспонд. обмѣниваем. въ предѣл. Е. и А. Рос. за кажд. т. 15 к. Съ корреспонд. обмѣниваем. въ предѣлахъ кн. Финляндск. 12½ к. м. (50 к.).

Пословная плата: съ корреспонд. обмѣниваем. въ предѣл. Е. и А. Рос. 5 к. Съ корреспонд., переход. изъ Е. Рос. въ А. и обратно, 10 коп. Съ городск. корреспонд. 1 к. Съ корреспонд. въ предѣл. кн. Финляндск. 2½ к. (10 к.). Съ 1-го (13-го) іюля 1891 г. за передачу телеграммъ изъ Финляндіи въ остальные части Россійскаго Государства устанавливается дѣйствующая внутри Имперіи плата, а именно: а) подешенная—по 15 к. за каждую телеграмму и б) пословная—по 5 к. за каждое слово для телеграммъ, слѣдующихъ въ Европеекую Россію, и по 10 коп.—въ Азіатскую. Означенная плата взимается или русскими кредитными билетами и разнѣною монетою, или финскими деньгами по объявляемому Финляндскимъ Сенатомъ, каждые три мѣсяца, курсу кредитнаго рубля, согласно Высочайшему Его Императорскаго Величества объявленію отъ 20-го іюля (1-го августа) 1890 года о приѣмѣ по курсу выпущенныхъ внутри Имперіи кредитныхъ билетовъ и разнѣной монеты при различныхъ платежахъ въ Финляндіи.

За извѣщеніе и доставленіе телеграммъ взимается съ подателя первонач. депеши дополнит. плата за 10 словъ. За впередъ оплаченный отвѣтъ взимается—плата за телеграм. въ 10 словъ, при неуказаніи подател. размѣра оплачен. имъ отвѣта; если же отправитель пожелаетъ уплатить за большее или меньшее число словъ, онъ д. непримѣн. обозначить, въ текстѣ телеграм., число оплачен. за отвѣтъ словъ. За срочныя телеграм., передаваемые не въ очередь—взимается тройная плата, противъ обыкновен. телегр. За телеграм., передаваемые исключительно по соединительнымъ вѣтвямъ ж. д. и обратно—по городск. тарифу. За телеграм. съ оплаченною провѣрною—взимается ¼ часть платы обыкновен. телеграм.

Дополненіе къ правиламъ телеграф. корреспонд. 1) Отправителю отвѣтной телеграм., когда ему извѣстенъ адресъ подателя, предоставляется подробный адресъ замѣтить словами: „подателю №“ (означить № телегр.). Отмѣтка эта входитъ въ счетъ словъ и пишется передъ адресомъ. 2) Въ адресѣ телеграм. внутрен. корреспонд. въ мѣстности соединенныя съ друг., напр. Ставрополь-губернскій, Ставрополь-Самарскій, Спасскъ-Казанскій, Спасскъ-Тамбовскій и проч. дополнительные указанія, т. е. губернскаго, Самарскаго и проч. д. б. помѣщаются на самой депешѣ, отдѣльно отъ адреса и текста—въ этомъ случаѣ такіа означенія въ счетъ словъ не входятъ. 3) Допущена наибольшая длина словъ въ 15 буквъ (а не 7 слоговъ). 4) Плата за провѣрку телеграм., понижена на половину. 5) По внутрен. корреспонд. считается за одно слово, но только въ адресѣ, назв. мѣста нахождения телеграф. или почтово-телеграф. учрежд., когда оно по офиц. спискамъ именуется двумя и болѣе словами, хотя-бы для такого означенія б. употреблено и болѣе 15 буквъ,

напр., Новгородъ-Сѣверскъ и проч.; 6) Къ допущеннымъ условнымъ адресамъ нымъ причислены, съ платою 10 р. въ годъ, сокращенія дѣйствител. наименованія част. банковъ, конторъ, заводовъ и торгово-промышлен. завед., напр.: „Учетный“ и Учетно-ссудный, выйдетъ „Учетно-ссудный банкъ“ и проч. 7) условныя выраженія и сокращенія не должны заключать неупотребительныхъ въ яз. словосочетаній, какъ напр. „Банкучетъ“, „Брянскзаводъ“ и т. п.; 8) Условными выраженіями адреса не д. б. избираемы наименованія дѣйствител. существующихъ мѣстностей, городовъ, мѣстечекъ, селеній и т. п.

**Международная телеграф. корреспонд.** Для этой корреспонд. введена послонная такса безъ всякой добавоч. платы. Тарифная плата совтавляется: а) изъ оконечныхъ таксъ управл., коимъ принадлеж. станція отправл., и назначенія телеграм. и б) изъ транзит. таксъ, если телеграм. адресованы не въ сосѣднее госуд. Для Евр. Рос. съ Казказомъ, основная тарифная такса, для европ. корреспонд.—оконченныя 30 сант., транзит.—24 сант. За корреспонд. обмѣниваемую между 2 госуд., взимается постоянно и по всѣмъ путямъ наименьшая такса установлен. по существующ. прямому пути и нормальная по примѣн. къ нему основ. таксъ. Плата за телеграм. исчисляется по соображен. съ мѣстною, въ каждомъ госуд., монетою, такъ, чтобы плата за опредѣлен. число словъ въ Рос. б. одинаковая съ платою за адресован. въ Рос. телеграм. равнаго текста. При этомъ условіи взиманіе дополнит. платы въ 5%, противъ исключен. въ тариф. пасловной платы—отмѣнено. Телеграм., изложенныя на условномъ яз., или въ шифрахъ, м. содержать въ себѣ части текста на обыкновен. языкѣ.—Каждое слово такихъ телеграм., текстъ коихъ м. б. изложенъ только на нѣмецк., англійск., испанск., французск., итальянск., голландск., португальск. и латинск. яз. не долж. заключ. въ себѣ болѣе 10 буквъ, излишекъ считается за слово. Допускаются въ телеграм. условныя знаки, указывающіе различія, со стороны отправителя, требованія, касающіяся подаваемой имъ телеграм., они предшествуютъ адресу и ставятся непременно въ скобкахъ; кажд. изъ такихъ знаковъ считается за одно слово, напр.: Poste payée—2 слова (PP)—1 слово, (RPD)—1 слово, (RP) (FC)—2 слова. *Слѣдующ. условныя знаки введены дополнительно:* (ST) Service taxé (оплач. служеб. телеграм.), (PR)—Poste recommandée (оплачен. заказ. почтовая пересылка), (EP)—Estafée payée (оплачен. экстафета) (RPU)—Réponse payée urgente (оплачен. срочный отвѣтъ). Всякая обмѣнная телеграм. им. предметомъ исправить или дополнить друг. депешу, равно какъ и всякое сообщ., посылаемое по требов. отправителя или получат., касающееся передан. уже или находящ. въ пути телеграм., считаются служеб. телеграм. *оплачиваемыми по обыкновен. тарифу.* Отправитель или получат. всякой телеграм. м. въ теченіе 3-хъ сутокъ послѣ отправленія или полученія телеграм., требовать исправленія всѣхъ словъ кр. показались бы сомнительными. *Заявившій такое требованіе д. внести:* а) если требованіе послѣд. отъ отправителя—стоимость телеграм., заключающ. въ себѣ число словъ, требующ. къ повторенію, равно какъ и плату за отвѣтъ, въ случаѣ требованія такового; б) если требованіе исходитъ отъ получателя—плату за телеграм., кою излагается требованіе и плату за отвѣтн. телеграм. Плата, взысканная за исправл. телеграм., возвращается, если первоначал. телеграм. б. съ оплачен. повѣркою и изъ повторенія усматривается, что повѣрен. или повторенныя слова б. переданы съ первоначалн. телеграм. правильно, а друг. неправильно, то часть платы, подающая, по разверсткѣ, на число словъ, употреблен. какъ въ вопросной, такъ и въ отвѣтной телеграм., для полученія повторенія словъ, правильно передан. въ первоначал. телеграм.,—не возвращается. Плата за провѣрку телеграм.— $\frac{1}{4}$  стоимости первоначал. телегр. *Считаются за одно слово, но только въ адресѣ, какъ названіе адресной станціи, такъ и страны назначенія, какое бы число буквъ не б. на то употреблено, но подъ условіемъ чб. имена собственныя б. написаны такъ, какъ они значатся въ официал. номенклатурѣ международ. секретаріата.* Какъ для передачи телеграм., такъ и для международ. расчетовъ, обязательенъ счетъ словъ, опредѣлен. станціею подачи. Однако, въ томъ случаѣ, когда телеграм. написана яз. страны, коей принадлеж. станція назначенія и заключаетъ въ себѣ сочетанія словъ, противныя прави-



визіи ими губ.; 15) лица, за котор. признано право бѣдности; 16) залоговыя подписки, выдаваемые Госуд. Дв. Зем. Б. заемщиками на основ. ст. 28 правилъ дѣйствій и порядка дѣлопроизвод. сего Б.

Лица, какъ выдавшія обязательство домаш. съ нарушеніемъ правилъ герб. сбора, такъ и принявшія оное, а равно всѣ тѣ, къ к-рымъ актъ переходилъ по передач. надписямъ и друг. сдѣлкамъ, подвергаются штрафу: за неоплату вовсе герб. сбора—въ 10 разъ противъ установл. размѣра сбора, а за не полную оплату сбора—въ 10 разъ противъ разности между оплачен. и установлен. размѣрами сбора. Правит. Сенатъ (1 мая 1885 г.), въ разъясненіе ст. 20 и слѣд. устава герб. и № 135 алфавит. къ нему перечня, постановилъ:— что *закладныя на движ. имущ., обезпечивающія не заемъ, а какія либо друг. обязатель., напр., уплату денегъ по исполнит. листу, подлежа. оплатѣ герб. сборомъ по разборамъ акт. бум.*

### ЦѢНА ВЕКСЕЛЬНОЙ БУМАГИ:

Разборы гербовой бумаги.				Разборы актовой бумаги.				
		Р. К.		Разборъ.		Цѣна за листъ.		
						Р. К.		
1	до	50 р.	— 10	Отъ свыше	50—	300 р.	1 65	
2	свыше	50 до	100 „ — 15		300—	900 „	3 10	
3	„	100 „	200 „ — 30		„	900—	1,500 „	5 40
4	„	200 „	300 „ — 40		„	1,500—	2,000 „	7 10
5	„	300 „	400 „ — 55		„	2,000—	3,000 „	11 —
6	„	400 „	500 „ — 70		„	3,000—	4,500 „	15 65
7	„	500 „	600 „ — 80		„	4,500—	6,000 „	20 30
8	„	600 „	700 „ — 90		„	6,000—	7,500 „	28 —
9	„	700 „	800 „ 1 —		„	7,500—	9,000 „	31 —
10	„	800 „	900 „ 1 15		„	9,000—	10,000 „	36 —
11	„	900 „	1,000 „ 1 20		„	10,000—	12,000 „	41 —
12	„	1,000 „	1,500 „ 1 90		„	12,000—	13,000 „	48 —
13	„	1,500 „	2,000 „ 2 50		„	13,000—	15,000 „	53 —
14	„	2,000 „	3,200 „ 3 70		„	15,000—	18,000 „	63 —
15	„	3,200 „	4,000 „ 5 15		„	18,000—	21,000 „	71 —
16	„	4,000 „	6,400 „ 6 80		„	21,000—	30,000 „	103 —
17	„	6,400 „	8,000 „ 9 —		„	30,000—	45,000 „	156 —
18	„	8,000 „	10,000 „ 11 40		„	45,000—	60,000 „	211 —
19	„	10,000 „	12,000 „ 13 80		„	60,000—	90,000 „	312 —
20	„	12,000 „	15,000 „ 15 60		„	90,000—	120,000 „	415 —
21	„	15,000 „	20,000 „ 21 —		„	120,000—	150,000 „	519 —
22	„	20,000 „	25,000 „ 27 60		„	150,000—	225,000 „	781 —
23	„	25,000 „	30,000 „ 33 70		„	225,000—	300,000 „	1,031 —
24	„	30,000 „	40,000 „ 42 —					
25	„	40,000 „	50,000 „ 54 —					

Акты высш. разбора пишутся на 2-хъ и болѣе листахъ, соотвѣтств. суммѣ акта. Цѣны актовъ опредѣл: 1) съ періодическимъ платежемъ—совокупностью платежей; 2) одностороннихъ или безвозмездныхъ—величиною дохода съ имущ.; 3) о личномъ наймѣ—совокупностью платежей за все время найма; 4) земельныхъ—по табели и 5) для прочихъ имущ. оцѣнкою. Нельзя писать на одномъ актовомъ листѣ нѣсколько разнород. актовъ.

Положеніе о сборѣ съ доходовъ отъ денежныхъ капиталовъ (Высоч. утвержд. 20 мая 1885 г.). Сборъ съ доходовъ отъ денежн. капит. взим. по 5<sup>0</sup>/<sub>0</sub>: а) съ доход. отъ 0<sup>0</sup> бум. госуд., съ акцій ж. д. гарантиров. правител., обществен. и частн. всѣхъ поименован.; б) съ вкладовъ на текущ. счетъ и др. 0<sup>0</sup> вклад., внесен. въ банки госуд., обществ., акціон. и общ. взаим. кред. и в) по 3<sup>0</sup>/<sub>0</sub> съ акцій ж. д. негарантиров. правител. *Обложен. не подлежа.:* 1) 0<sup>0</sup> по бум., изъятымъ условіями ихъ выпуска отъ платежа налоговъ; 2) 0<sup>0</sup> по вкладъ въ

Госуд. Б., оставшимся отъ бывш. коммерч. б. и съ внесен. въ сберегател. кас-  
сы, ссудо-сберегат. товар. и сельск. б.; 3) доходы по акц. и наемъ промысл.  
к торгов. общ. обложен. сборомъ на основ. Высоч. повел. 15 янв. 1885 г. За  
несвоеврем. взносъ сбора кред. учрежд. подлежатъ пени по 10/0 въ м. со всей  
невнесен. суммы, а за утайку взимается 3-ная сумма неуплач. налога.

Сборъ взимаемый въ пользу канцел. чиновни. и служит. таможен. учрежд. Съ  
кажд. таможен. объявл. или росписки на привозный товаръ, а также отвозной  
вѣдомости или замѣняющ. его документа: При суммѣ пошлинъ отъ 10—100  
р.—по 30 к., отъ 100—500 р.—60 к., отъ 500—1 т. р.—1 р., свыше 1 т. р.—  
за кажд. 100 р., считая неполные 100 за полные—по 10 к. Съ отвозной вѣ-  
дом. на товары, не облагаемые при вызовѣ пошлин., съ кажд. тысячи объявл.  
цѣнности—по 20 к. За выдачу ярлыка—на выпускъ товара изъ пакгауза или  
на слѣдованіе товара изъ тамож. учрежд., считая въ томъ числѣ и ярлыки  
на почтов. посылки—по 15 к. За выдачу квитанц. въ уплатѣ тамож. пошлинъ  
и проч. сборовъ—15 к. За кажд. листъ копій съ бумагъ и документ., выдаваем.  
част. лицамъ и общ., считая по 25 строкъ на страницѣ по—20 к. Изъяты  
отъ сбора за объявл., росписки и ярлыки всѣ товары, по котор. причитается  
пошлины менѣе 10 р.

Бумаги неподлежащія обложенію: 1) Госуд. 0/0 бум. А. Долги, заключен. на  
метал. валюту. 1-й голланд. з. Англо-Гол. 1864 г. 1866 г. Вышній 50/0 з.  
1877 г. 1-й 4<sup>1</sup>/<sub>2</sub> 0/0 заемъ. 2-й 4<sup>1</sup>/<sub>2</sub> 0/0 заемъ. Вышн. безсрочн. долги: 2-й, 6-й и  
7-й 50/0 займъ 30/0 заемъ. Внутрен. безср. долги: 60/0 золот. рента. Уплаты, под-  
лежащ. возврату отъ общ. ж. д.: Консолидир. облиг. рос. ж. д. 1, 2, 3, 4, 5,  
6 и 7 вып. Обл. Никол. ж. д. 1 и 2 вып. Облиг. ж. д. перешедш. въ собствен.  
казны: Тамб.-Саратовск., Харьков.-Кременчуг. уч. Харьк.-Ник. Долги, заключ.  
въ кр. руб. Вышн. срочн. 4-й и 5-й 40/0 з. Вышн. бесроч. 1-й, 2-й, 5-й и  
6-й 50/0 займы. Внутрен. бесрочн.: 60/0 обыкновенные. 60/0 непрерывные. 40/0  
непрерывн.-дох. бил. 50/0 вѣчн. влады. 2) Гарантир. правит. облиг. ж. д.  
общ.: А. Обл. въ метал. валюту. Глав. Общ. рос. жел. д. 1, 2 и 3 вып. Об-  
ществъ ж. д. Орловско-Витеб., Моск.-Брест., Моск.-Ряз., Курско-Кіев., Шуйск.-  
Иван., Рязан.-Козл., Рязско-Морш., Курско-Хар.-Азов. (1 и 2 вып.), Козл.-Вор-  
Рост., Варш.-Тересп., Моск.-Яросл., Орлов.-Гряз. (1 и 2 вып.), Закавказ. (1 и 2 вып.),  
Митав., Донец., Ивангор.-Домбр., Владикавказ., Варшавско-Бромбергск., Вар-  
шав.-Вѣнской, Динабур.-Витебск., Лодзинск., Тамбовско-Козловск. и Царскосел.  
Б. Облиг. въ кред. валюту: Рыбин.-Болог.-ж. д. 3 вып.

## Образцы разныхъ прошеній, договоровъ и обязательствъ.

Форма довѣренности общей на ходатайство.

Милостивый Государь!

(Имя и отчество).

Настоящею довѣренностію уполномочиваю васъ ходатайствовать по всѣмъ  
моимъ дѣламъ, какъ нынѣ производящимся, такъ и впредь возникнуть мо-  
гущимъ, во всѣхъ судебн. учрежд. и у должност. лицъ, для чего вы можете  
подавать прошенія, объявленія, отзывы на заочныя рѣшенія и друг. бумаги,  
заявлять споры о подлогахъ и давать отвѣты по такимъ спорамъ, получать  
документы и деньги, для передачи мнѣ, подавать частныя, аппелляцион. и кас-  
саціон. жалобы, прекращать дѣла миромъ и передовѣрять это полномочіе дру-  
гимъ лицамъ. Во всемъ же, что вы по этой довѣренности законно сдѣлаете,  
спорить и прекословить не буду. Довѣренность эта принадлежит (званіе, имя,  
отчество и фамилія).



Довѣренность на хожденіе по дѣламъ у мировыхъ судей.

*Милостивый Государь!*

(Имя и отчество).

Уполномочиваю васъ ходатайствовать по всѣмъ моимъ дѣламъ, производящимся въ мировыхъ судеби. установленіяхъ, предъавлять отъ моего имени искѣ и отвѣчать на предъавленные ко мнѣ; приносить частныя, апелляціон. и кассацион. въ мировые сѣзды жалобы, заявлять споръ о подлогѣ и вѣдливности актовъ, получать копіи, справки, документы, исполнительные листы и деньги, для передачи мнѣ, передовѣрять полномочіе друг. лицамъ и вообще защищать права и интересы мои, въ чемъ вамъ вѣрю, спорить и прекословить не буду. Довѣренность эта принадлежитъ (званіе, имя, отчество и фамилія)

#### Форма исковаго прошенія.

Въ такой-то окружн. судѣ. *Проситъ истецъ* (званіе, имя, фамилія и мѣсто жительства).

*По дѣлу съ ответчикомъ* (званіе, имя, фамилія и мѣсто жительства).

Затѣмъ излагается: 1) Обстоятельства дѣла и тѣ доказательства, доводы или законы, на которыхъ проситель основываетъ свою просьбу.

2) Цѣна иска и въ случаѣ иска о недвижимомъ имуществѣ, точное означеніе мѣста, гдѣ находится спорное имущество.

3) Просительный пунктъ начинается словами: *На основаніи вышеизложеннаго прошу Окружный Судъ постановить* (излагаются требованія просителя).

4) Какіе документы, деньги и копіи прилагаются при прошеніи. (При большомъ числѣ документовъ, представляется особая, подписанная просителемъ опись о томъ и объясняется съ семъ пунктѣ).

Въ концѣ означаются: годъ, мѣсяцъ и число подписанія прошенія; затѣмъ проситель подписываетъ свое званіе, имя и фамилію или прозвище.

#### Форма апелляціонной жалобы въ Судебную Палату.

Начало какъ въ формѣ исковаго прошенія „18 . . . года . . . мѣсяца . . . дня окружный судъ, по гражданскому дѣлу, о . . . . . опредѣлилъ (прописать сущность рѣшенія).

„Такое рѣшеніе нахожу неправильнымъ во всѣхъ его частяхъ (или въ такихъ то частяхъ) по слѣдующимъ соображеніямъ (выставить тѣ основанія, по которымъ апелляторъ считаетъ рѣшеніе неправильнымъ).

„На основаніи вышеизложеннаго прошу. . . . .

Къ сей жалобѣ прилагаю: 1) копію съ жалобы и 2) судебныя пошлины по цѣнѣ иска, въ количествѣ . . . . . рублей“.

#### Форма кассационной жалобы въ Сенатъ.

Начало—какъ исковаго прошенія.

Затѣмъ излагается дѣло вкратцѣ и основанія, по которымъ кассаторъ находитъ рѣшеніе палаты неправильнымъ.

Потомъ просительный пунктъ: „На основаніи вышеизложеннаго имѣю честь покорнѣйше просить Правительствующій Сенатъ отмѣнить . . . палаты

При семъ прилагаю . . . . . (подпись).

**Запродажная запись.** Тысяча восемьсотъ восемьдесятъ шестаго года, августа десятаго дня, я нижеподписавшійся (звание, имя отчество и фамилія), запродадь принадлежащій мнѣ, такому-то (имя, отчество и фамилія), домъ, участокъ земли (указать всѣ подробности, сосѣднихъ владѣльцевъ при продажѣ земли); запродадь я, такой-то, эту землю такому-то, цѣною (столько-то), въ счетъ котор. при совершеніи этой запродаж. записи получилъ отъ покупщика (такого-то) денегъ въ задатокъ (столько-то). Купчую крѣпость обязуюсь совершить не позже (мѣсяцъ, число, годъ, а въ случаѣ несовершенія къ этому сроку возвращаю (такому-то) задатокъ и сверхъ того плачу неустойку пятьсотъ руб. Я (такой-то) всѣ расходы по совершенію купчей крѣпости принимаю на себя и обязуюсь внести (такому-то) остальные (столько-то) въ день утвержденія купчей стар. нотаріусомъ. Въ случаѣ, если я (такой-то) откажусь отъ покупки упомянутаго дома, земли, то задатокъ остается въ пользу продавца (такого-то).

**Духовное завѣщаніе.** Во имя Отца и Сына и Святаго Духа, я (звание, имя, отчество и фамилія), находясь въ здоровомъ умѣ и твердой памяти, по праву данному мнѣ закономъ (прил. къ ст 118, т. X. ч. I, по прод 1863 г.), собственное мое недвижимое родовое имѣніе, состоящее —ской губерніи, —уѣзда, въ деревнѣ—доставшееся мнѣ по наслѣдству послѣ родителя моего (такого-то), послѣ моей смерти представляю въ пожизненное владѣніе (имя, отчество и фамилія), въ полномъ составѣ того имѣнія со всѣми строеніями и хозяйственными заведеніями, со всею принадлежащею къ тому имѣнію движимостью, скотомъ и хлѣбомъ, со всѣми правами и обязанностями. Благопріобрѣтенный капиталъ мой, заключающійся (въ томъ-то), вообще весь капиталъ, какой послѣ моей смерти окажется, предоставляю въ собственность (такихъ-то) по (столько-то). Завѣщаніе это силу и дѣйствіе должно воспріять послѣ моей смерти. Цѣну завѣщаемому послѣ меня имѣнію предоставляю опредѣлить послѣ моей смерти моимъ наслѣдникамъ. Аминь.

Если все завѣщаніе написано рукою завѣщателя, тогда подпись его и нахождение въ здоровомъ умѣ и твердой памяти д. б. удостовѣрены двумя свидѣтелями. Если же завѣщаніе писано другимъ, то свидѣтелей должно быть трое.

**Образецъ домашняго заемнаго письма.** Тысяча восемьсотъ . . . . дня, я, нижеподписавшійся, такой-то званіемъ и проч., занялъ у такого-то денегъ серебряною монетою столько-то рублей, за указанные проценты, срокомъ впредь на такое-то время, то-есть: будущаго или настоящаго такого-то года и мѣсяца по такое-то число, на которое долженъ всю ту сумму сполна заплатить; а буде чего не заплачу, то воленъ онъ такой-то просить о взысканіи и поступленіи, по законамъ.

**Образецъ сохранной росписки.** Такого-то года, мѣсяца и числа, тамъ-то, я ниже подписавшійся (звание или чинъ, имя, отчество и фамилія) принялъ, на сохраненіе отъ такого-то (то-же) принадлежащія ему то-то (подробно означить количество и отличительныя свойства предметовъ), наирямѣрь: „сто полуимперіаловъ чекана тысяча восемьсотъ семьдесятъ четвертаго года“ или „два билета перваго внутренняго пятипроцентнаго съ выигрышами займа, серіи нумера первый, билетовъ нумера второй и третій“, или „письменный столъ чернаго дерева, четырехъ аршинъ ширины, на шкапнтахъ“ и т. п., всего стоимостью столько-то (или на сумму такую-то), каковое имущество обязанъ возвратить, такому-то по первому востребованію).

**Образецъ крѣпостнаго заемнаго письма.** Дѣта тысяча восемьсотъ . . . . . день такой-то званіемъ, именемъ и проч., занялъ я у такого-то денегъ серебряною монетою столько-то рублей за указанные проценты, срокомъ впредь на такое-то время, то-есть: будущаго или настоящаго такого-то года или мѣсяца, по такое-то число, на которое долженъ всю ту сумму сполна заплатить; а буде чего не заплачу, то воленъ онъ, такой-то, просить о взысканіи и поступленіи по закону.

**Образецъ простаго векселя,** по коему валюта получена деньгами или товарами. С.-Петербургъ, 1-го іюня 1885 года. Вексель на 2,000 р. сер. Отъ сего перваго іюня тысяча восемьсотъ восемьдесятъ пятаго года, чрезъ два мѣсяца, по сему



моему векселю повиненъ я заплатить с.-петербургскому 1-й гильдіи купцу Ивану Ивановичу Иванову, или кому онъ прикажетъ, *два тысячи рублей серебромъ*, которые я получилъ отъ него наличными деньгами (товарами) сполна. *Петръ Гавриловъ, с.-петербургскій 2-й гильдіи купецъ.*

Внутренняго переводнаго векселя съ платежемъ по предъявленіи. Псковъ, 1-го апрѣля 1885 г. Вексель на 4,000 руб. сер. По предъявленіи, извольте заплатить по сему моему первому векселю Николаю Страхову, псковскому 1-й гильдіи купцу, или кому онъ прикажетъ, *четыре тысячи рублей серебромъ*, которые получены мною отъ новгородскаго купца Петра Чернова, по увѣдомительному письму г. Петру Иванову, архангельскому 2-й гил. купцу, въ Калугѣ. *Первый Иванъ Крикусовъ, нижегородскій купецъ 2-й гильдіи.*

Внутренняго переводнаго векселя съ срокомъ по предъявленіи, или съ платежемъ на ярмаркѣ. Москва, 10-го іюля 1885 г. Вексель на 1,000 руб. сер.

Въ мѣсяцъ по предъявленіи  
На нынѣшней Нижегородской ярмаркѣ } извольте заплатить по сему моему  
первому векселю Ивану Карнову, московскому 1-й гильдіи купцу, или кому онъ прикажетъ, *тысячу рублей серебромъ*, ибо таковая сумма товаромъ получена сполна отъ Александра Санина, купца новгородскаго, безъ увѣдомительнаго письма. Г. Ивану Семенову, коломенскому 1-й гильдіи купцу, въ Коломнѣ. *Первый \*), Петръ Анисимовъ, царско-сельскій купецъ 2-й гильдіи.*

Внутренняго векселя, срокомъ отъ налісанія. Тверь, 25-го августа 1885 г. Вексель на 5,000 руб. сер. Въ шестьдесятъ дней, считая отъ вышенисаннаго числа, извольте заплатить по сему моему векселю саратовскому 2-й гильдіи купцу Федору Ильину, или кому онъ прикажетъ, *пять тыс. руб. серебромъ*, которые получены отъ царско-сельскаго мѣщанина Ивана Андреева, безъ увѣдомительнаго письма. Г. Петру Сергѣеву, с.-петербургскому 2-й гильдіи купцу, въ С.-Петербургѣ. *Первый. Алексѣй Бузьминъ самарскій купецъ 1 гильдіи.*

Внутренняго переводнаго векселя съ платежемъ по обычаю. Нарва, 15-го мая 1885 г. Вексель на 1,000 руб. сер. По обычаю извольте заплатить, по сему моему первому векселю, тверскому мѣщанину Сергѣю Федорову, или кому онъ прикажетъ, *тысячу руб. серебр.*, которые я здѣсь отъ него получилъ по увѣдомительному письму. Г. Петреневу, банкиру, въ Москвѣ. *Первый: Михаилъ Козинъ; с.-петербургскій купецъ 1-й гильдіи.*

Заграничнаго переводнаго векселя, писаннаго на иностранную монету. С.-Петербургъ, 13-го іюля 1885 г. Вексель на 10,000 франковъ. Въ три мѣсяца отъ сего числа (a dato) извольте заплатить по сему нашему первому векселю, гг. Дюмону и К<sup>о</sup>, или кому отъ нихъ приказано будетъ, *десять тысячъ фр. валюта* отъ г.г. Фіерова и К<sup>о</sup>, по увѣдомительному письму. Г. Сафирову, въ Парижѣ. *Первый. Подписано: Ришаръ и К<sup>о</sup>.*

Заграничнаго векселя, писаннаго на русскую монету, съ обозначеніемъ. вексельнаго курса, съ платежемъ не въ городъ жительства принимателя, а въ другомъ. С.-Петербургъ, 13-го августа 1885 г. Вексель на 12,000 руб. сереб., по 399 сантимовъ. Въ три мѣсяца отъ сего числа (a dato) извольте заплатить, по сему моему первому векселю, г. Жаку Жирардену, или кому онъ прикажетъ, *двенадцать тысячъ руб. сереб., по триста девяносто девяти сантимовъ за рубль*, валюта въ счетъ по увѣдомительному письму. Г. Люи Маршану, въ Ліонѣ. Платить въ Парижѣ. *Ришаръ и К<sup>о</sup>.*

Образецъ векселя даннаго повѣреннымъ. Симбирскъ, 2-го іюня 1885 года. Вексель на 3,000 рублей. По предъявленіи въ тридцать дней, по сему моему векселю повиненъ заплатить вѣритель мой, с.-петербургскій 1-й гильдіи ку-

\*) Такимъ-же образомъ надлежитъ писать второй, третій и прочіе образцы векселя, съ слѣд. замѣненіями въ началѣ: „По предъявленіи, извольте заплатить по сему моему второму векселю если по первому не заплачено“. Николаю Страховому и т. д.

пецъ Андрей Лисицынъ, Семену Загуляеву, московскому 1-й гильдіи купцу, или кому онъ прикажетъ три тысячи руб. серебр, которые я отъ него, по силѣ даннаго мнѣ отъ вѣрителя моего на заемъ денегъ вѣрящаго письма, наличными деньгами получилъ. *Иванъ Терентьевъ, мужскій мѣщанинъ, повѣренный с.-петербургскаго 1-й гильдіи купца Андрея Лисицына.*

Полной или передаточной надписи. Въмѣсто меня заплатите Александру Хлудову, московскому купцу, или кому онъ прикажетъ. Платежъ отъ него полученъ сполна. Исковъ, 7-го іюня. Подпись: *Николай Страховъ.* Или: Безъ оборота на меня, заплатите с.-петербургскому 2-й гильдіи купцу Федору Андрееву или кому онъ прикажетъ. Платежъ отъ него полученъ сполна. С.-Петербургъ, 1885 г. Подпись: *Иванъ Ивановъ.*

Образецъ неполной надписи. Въмѣсто меня заплатите гдовскому мѣщанину Ивану Сергѣеву. Луга, 9-го іюня 1885 года. Подпись: *Алексій Трофимовъ.*

Образецъ бланковой надписи. Александръ Ермолаевъ (передатель векселя).

Образецъ подписки въ полученіи уплаты по векселю. 1885 года, августа 1-го дня. По сему векселю платежъ полученъ сполна. Иванъ Карповъ, московскій купецъ.

Образецъ подписки въ полученіи уплаты по векселю. 1885 года, сентября 7-го дня, принято въ уплату триста руб. серебромъ Федоръ Ильинъ, саратовскій 2-й гильдіи купецъ.

### Таблица исчисленія процентовъ

по сериямъ билетовъ Государственнаго Казначейства.

Д.	коп.	дни.	коп.	дни.	коп.	дни.	коп.	мс.	р.	коп.	мѣс.	р.	коп.	год.	руб.	коп.
1	1/2	9	5 1/2	17	10	25	15	2	—	36	10	1	80	5	10	80
2	1	10	6	18	11	26	15 1/2	3	—	54	11	1	98	6	12	96
3	2	11	6 1/2	19	11 1/2	27	16	4	—	72	12	2	16	7	15	12
4	2 1/2	12	7	20	12	28	17	5	—	90	год.			8	17	28
5	3	13	8	21	12 1/2	29	17 1/2	6	1	8	1	2	16	9	19	44
6	3 1/2	14	8 1/2	22	13	30	18	7	1	26	2	4	32	10	21	60
7	4	15	9	23	14	мѣс.		8	1	44	3	6	48	11	23	76
8	5	16	9 1/2	24	14 1/2	1	18	9	1	62	4	8	64	12	25	92



Таблица исчисления процентовъ на 100 руб. въ теченіе года.

Дни.	3%	4%	4 1/2%	5%	5 1/2%	6%	6 1/2%	7%	7 1/2%
	Прог. въ конц.	Прог. въ конц.	Прог. въ конц.	Прог. въ конц.	Прог. въ конц.	Прог. въ конц.	Прог. въ конц.	Прог. въ конц.	Прог. въ конц.
1	0,833	1,111	1,250	1,388	1,527	1,666	1,805	1,944	2,083
2	1,666	2,222	2,500	2,777	3,055	3,333	3,611	3,888	4,166
3	2,500	3,333	4,750	4,166	4,583	5,000	5,416	5,833	6,250
4	3,333	4,444	5,500	5,555	6,111	6,666	7,222	7,777	8,333
5	4,166	5,555	6,250	6,044	7,630	8,333	9,027	9,272	10,416
6	5,000	6,666	7,500	8,333	9,176	10,000	10,833	11,666	12,059
7	5,833	7,777	8,750	9,722	10,691	11,666	12,638	13,611	14,523
8	6,666	8,888	10,000	11,111	12,222	13,333	14,444	15,555	16,666
9	7,500	10,000	11,250	12,500	13,750	15,000	16,250	16,500	18,750
10	8,333	11,111	12,500	13,888	15,277	16,666	18,055	19,444	20,833
11	9,166	12,222	13,750	15,277	16,205	18,333	19,861	21,388	22,916
12	10,000	13,333	15,000	16,666	18,333	20,000	21,666	23,333	25,000
13	10,833	14,444	16,250	18,055	19,863	21,666	23,472	25,277	27,083
14	11,666	15,555	17,500	19,444	21,383	23,333	25,277	27, 22	29,166
15	12,500	16,666	18,750	20,733	22,916	25,000	27,083	29,106	31,250
16	13,333	17,777	20,000	22,222	24,444	26,666	28,888	31,141	33,353
17	14,166	18,888	21,250	23,611	25,972	28,333	30,690	33,055	35,416
18	15,000	20,000	22,500	25,000	27,500	30,000	32,499	35,000	37,500
19	15,833	21,111	23,750	26,288	29,077	31,666	34,305	36,954	39,382
20	16,666	22,222	25,000	27,777	30,555	33,333	36,111	38,888	41,666
21	17,500	23,333	26,250	28,166	32,032	35,000	37,916	40,833	43,750
22	18,333	24,444	27,500	30,555	33,610	36,666	39,722	42,777	45,383
23	19,166	25,555	28,750	31,944	35,137	38,333	41,527	44,722	47,016
24	20,000	26,666	30,000	33,333	36,666	40,000	43,333	46,666	50,000
25	20,833	27,777	31,250	34,722	38,194	41,666	45,138	48,611	52,083
26	21,666	28,888	32,500	36,111	39,722	43,333	46,944	50,555	54,166
27	22,500	30,000	33,750	37,500	41,250	45,000	48,794	52,500	56,250
28	23,333	31,111	35,000	38,888	42,777	46,666	50,555	54,444	58,333
29	24,166	32,222	36,250	40,277	44,306	48,333	52,360	55,388	60,416
Мѣсц.									
1	25,000	33,333	37,500	41,666	45,833	50,000	54,166	58,333	62,500
2	50,000	66,666	75,000	83,333	91,666	100,000	108,233	116,666	125,000
3	75,000	100,000	112,500	125,000	137,500	150,000	162,500	175,000	187,500
4	100,000	133,333	150,000	166,666	183,333	200,000	216,666	233,333	250,000
5	125,000	166,666	187,500	208,333	229,166	250,000	270,833	291,666	312,500
6	150,000	200,000	225,000	250,000	275,000	300,000	325,000	350,000	375,000
7	175,000	233,333	262,500	291,666	320,833	350,000	379,166	408,333	437,500
8	200,000	266,666	300,000	333,333	366,666	400,000	433,333	466,666	500,000
9	225,000	300,000	337,500	375,000	412,500	450,000	487,500	525,000	562,500
10	250,000	333,333	375,000	416,666	458,333	500,000	541,666	583,333	625,000
11	275,000	366,666	412,500	458,333	504,166	550,000	595,833	641,666	687,500
Годъ.	300,000	400,000	450,000	500,000	550,000	600,000	650,000	700,000	750,000

## Таблица исключенія процентовъ

по 5<sup>0</sup>/<sub>0</sub> билетамъ Госуд. Банка, выкупнымъ свидѣтельствамъ, облигаціямъ Петерб. и Московск. Кредитныхъ Обществъ, билетамъ I-го и II-го внутр. съ выигр. займ., по вѣсѣмъ 5<sup>0</sup>/<sub>0</sub> внѣшнимъ займамъ и по 4<sup>0</sup>/<sub>0</sub> металлическимъ билетамъ.

Мѣсяцы.	Дни.	5 <sup>0</sup> / <sub>0</sub> на:												4 <sup>0</sup> / <sub>0</sub> на:			
		100		150		500		1,000		5,000		10,000		25,000		300	
		руб.	к.	руб.	к.	руб.	к.	руб.	к.	руб.	к.	руб.	к.	руб.	к.	руб.	к.
1	—	1	—	2	—	7	—	14	—	69	1	39	3	47	—	3 <sup>1</sup> / <sub>3</sub>	
2	—	3	—	4	—	14	—	28	1	39	2	78	6	94	—	6 <sup>2</sup> / <sub>3</sub>	
3	—	4	—	6	—	21	—	42	2	8	4	17	10	42	—	10	
4	—	6	—	8	—	28	—	56	2	78	6	56	13	89	—	13 <sup>1</sup> / <sub>3</sub>	
5	—	7	—	10	—	35	—	69	3	47	6	94	17	36	—	16 <sup>2</sup> / <sub>3</sub>	
6	—	8	—	12	—	42	—	83	4	17	8	33	20	83	—	20	
7	—	10	—	15	—	49	—	97	4	86	9	72	24	31	—	21 <sup>1</sup> / <sub>3</sub>	
8	—	11	—	17	—	56	1	11	5	56	11	11	27	79	—	26 <sup>2</sup> / <sub>3</sub>	
9	—	13	—	19	—	63	1	25	6	25	12	50	31	25	—	30	
10	—	14	—	21	—	69	1	39	6	94	13	89	34	72	—	33 <sup>1</sup> / <sub>3</sub>	
11	—	15	—	23	—	76	1	53	7	64	15	28	38	49	—	36 <sup>2</sup> / <sub>3</sub>	
12	—	17	—	25	—	83	1	67	8	33	16	67	41	67	—	40	
13	—	18	—	27	—	90	1	81	9	3	18	6	45	14	—	43 <sup>1</sup> / <sub>3</sub>	
14	—	19	—	29	—	97	1	94	9	72	19	44	48	61	—	46 <sup>2</sup> / <sub>3</sub>	
15	—	21	—	31	1	4	2	8	10	42	20	83	52	8	—	50	
16	—	22	—	33	1	11	2	22	11	11	22	22	55	56	—	53 <sup>1</sup> / <sub>3</sub>	
17	—	24	—	35	1	18	2	36	11	81	23	61	59	3	—	56 <sup>2</sup> / <sub>3</sub>	
18	—	25	—	37	1	25	2	50	12	50	25	—	62	5	—	60	
19	—	26	—	40	1	32	2	64	13	19	26	39	65	97	—	63 <sup>1</sup> / <sub>3</sub>	
20	—	28	—	42	1	39	2	78	13	89	27	78	69	44	—	66 <sup>2</sup> / <sub>3</sub>	
21	—	29	—	44	1	46	2	92	14	58	29	17	72	92	—	70	
22	—	31	—	46	1	53	3	6	15	27	30	56	76	39	—	73 <sup>1</sup> / <sub>3</sub>	
23	—	32	—	48	1	60	3	19	15	97	31	94	79	86	—	76 <sup>2</sup> / <sub>3</sub>	
24	—	33	—	50	1	67	3	33	16	67	33	33	83	33	—	80	
25	—	35	—	52	1	74	3	47	17	36	34	72	86	81	—	83 <sup>1</sup> / <sub>3</sub>	
26	—	36	—	54	1	81	3	61	18	6	36	11	90	28	—	86 <sup>2</sup> / <sub>3</sub>	
27	—	38	—	56	1	88	3	75	18	75	37	50	93	75	—	90	
28	—	39	—	58	1	94	3	89	19	44	38	89	97	22	—	93 <sup>1</sup> / <sub>3</sub>	
29	—	40	—	60	2	1	4	3	20	14	40	28	100	69	—	96 <sup>2</sup> / <sub>3</sub>	
1	—	42	—	63	2	8	4	17	20	83	41	67	104	17	1	—	
2	—	83	1	25	4	17	8	33	41	67	83	33	208	33	2	—	
3	—	1	25	1	68	6	25	12	50	62	50	125	—	313	50	3	—

## [Сравнительная таблица монетъ.]

Государства.	НАЗВАНІЯ МОНЕТЪ.	Франц.	Россія.	Герм.	Англія.
		франки, сантим.	руб. коп.	марк. пфен.	шил. пенс.
Австрія . . .	1 гильд. = 1000 крестер =	2,4691	0,61741	2,	1 + 11,489
	1 фунтъ стерлинговъ =	25,2218	6,30682	20,429	20 + 0
Англія . . .	1 шил. =	1,261	0,3153	1,021	0 + 240
	1 пен. =	0,1051	0,02626	0,8511	0 + 12
					1/12 + 0



Государства.	НАЗВАНІЯ МОНЕТЪ.	Франц.	Россія.	Герм.	Англія.	
		Франки сантим.	руб. коп.	марк пфен.	шил. пенсы.	
Бельгія . . .	1 франк. = 100 сант. =	1	0,25005	0,8099	0+	9,5135
Греція . . .	1 драхм. = 100 лептамъ =					
Испанія . . .	1 пезета = 100 центим. =					
Италія . . .	1 лира = 100 центизим. =					
Франція *) . . .	1 франк. = 100 сант. =					
Швейцарія . . .	1 франк. = 100 сант. =	1,3888	0,34729	1,1249	1+	1,212
Данія . . .	1 крона = 100 ерамъ =					
Норвегія . . .						
Швеція . . .		2,8394	0,71	2,2999	2+	3,012
Бразилія . . .	1 милрейсъ = 100 рейс. =					
Британ. Инд.	1 рупія = 16 аннасамъ =	2,3755	0,594	1,9241	1+	10,599
Германія . . .	1 марка = 100 пфениг. =	1,2345	0,3087	1,	0+	11,744
Голландія . . .	1 гульд. = 100 центамъ =	2,0999	0,5251	1,7009	1+	7,977
Египетъ . . .	1 піастръ = 40 = нарамъ =	0,2499	0,0625	0,2024	0+	2,377
Мексика . . .	1 пеза = 100 центавос. =	5,4788	1,37	4,4378	4+	4,123
Персія . . .	1 том. = 200 шагисамъ =	11,3839	2,846	9,2209	9+	0,3
Португалія . . .	1 милрейс = 1000 рейс. =	5,5987	1,40	4,535	4+	5,263
Россія . . . . .	1 рубль = 100 копѣйк. =	3,99014	1,	3,2393	3+	2,046
Румынія . . .	1 леу = 100 баньянам) =	0,9198	0,23	0,745	0+	8,75
Сербія . . . . .	1 динаръ = 100 парамъ) =					
Соед. Штаты . . .	1 долларъ = 100 цент. =	5,1825	1,2959	4,1978	4+	1,304
Турція . . . . .	1 піастръ = 100 парамъ =	0,2199	0,055	0,1781	0+	2,092
Японія . . . . .	1 іенъ = 100 сенамъ =	5,1508	1,288	4,1722	4+	1,002

Сравненіе единицъ мѣры и вѣса иностранныхъ съ употребляемыми въ Россіи.

Сравненіе иностранныхъ крупныхъ единицъ вѣса съ русскимъ пудомъ.

Германскій и прусскій центнеръ (100 герм. фунт.) . . . . .	3,05 пуд.
Австрійскій центнеръ (100 вѣнск. фунт.) . . . . .	3,41 „
Англійскій центнеръ (112 англ. фунт) . . . . .	3,10 „
Французскій метрич. центнеръ (110 килограм.) . . . . .	6,10 „

Сравненіе фунтовъ, принятыхъ въ разныхъ европейскихъ государствахъ, и французскаго килограмма съ русскимъ фунтомъ.

Германскій и прусскій фунтъ . . . . .	1,28 рус. фун.
Австрійскій фунтъ . . . . .	0,36 „ „

\*) Кромѣ Франціи метрическая система обязательна: въ Австріи, Бельгіи, Германіи, Голландіи, Греціи (кило), Испаніи, Норвегіи, Португаліи, Турціи (килей), Швеціи, Боливіи, Бразиліи, Гватемалѣ, Мексикѣ, Перу и Чили.

Англійскій фунтъ	( avoir du poids . . . . . )	1,10 рус. пуд.
Французскій	( тройскій . . . . . )	1,91 „ „
		2,44 „ „

*Сравненіе иностранныхъ поземельныхъ мѣръ съ русскою десятиною.*

Австрійскій юхъ . . . . .	0,52 десяти.
Англійскій экръ . . . . .	0,37 „
Прусскій моргенъ . . . . .	0,23 „
Французскій гектаръ (принятый въ Германіи)	0,91 „

*Сравненіе иностранныхъ мѣръ емкости, для жидкостей, съ русскимъ ведромъ.*

Германская и прусская бочка (Fass) или гектолитръ . . . . .	7,13 ведръ,
Австрійское или вѣнское ведро (Eimer) . . . . .	4,60 „
Англійскій галлонъ . . . . .	0,36 „
Французскій декалитръ . . . . .	0,81 „

*Сравненіе иностранныхъ мѣръ емкости, для сыпучихъ тѣлъ, съ русскимъ четверикомъ.*

Германскій шеффель . . . . .	1,90 четверик.
Прусскій шеффель . . . . .	2,09 „
Австрійскій метъ (Metze) . . . . .	2,34 „
Англійскій квартеръ . . . . .	11,08 „
Французскій гектолитръ . . . . .	3,81 „

*Сравненіе иностранныхъ путевыхъ мѣръ, а также морской мили съ русскою верстою.*

Норвежская миля . . . . .	10,58 версть.
Шведская миля . . . . .	10,01 „
Австрійская миля . . . . .	7,11 „
Датская миля . . . . .	7,07 „
Новая германская миля . . . . .	7,03 „
Географическая миля . . . . .	6,95 „
Швейцарскій часъ пути (Stunde) . . . . .	4,50 „
Морская миля . . . . .	1,73 „
Англійская миля . . . . .	1,50 „
Километръ . . . . .	0,93 „
Градусъ экватора равняется 15 географическ. милямъ . . . . .	104,2 „

*Сравненіе иностранныхъ линейныхъ мѣръ съ принятымъ въ Россіи англійскимъ футомъ.*

Англійскій ярдъ . . . . .	3 фута.
Австрійскій (вѣнскій футъ) . . . . .	1,02 „
Прусскій (рейнскій) „ . . . . .	1,02 „
Французскій метръ (принятый въ Германіи) . . . . .	3,28 „

(Въ Бельгіи и Италіи мѣры и вѣсь—какъ во Франціи).



## МѢРА И ВѢСЪ

## РУССКІЕ.

## Линейныя мѣры.

- 1 верста=500 сажень=1500 аршинамъ=3500 фут.  
 1 сажень=7 футамъ=84 дюймамъ=840 лин.=3 арш.  
 1 сажень=3 аршинамъ=48 вершкамъ.  
 1 футъ=12 дюйм.=0,42857 арш. ( $\frac{3}{7}$  арш.)=6,86 вершка.  
 1 дюймъ=10 линиямъ=0,57142 вершка ( $\frac{4}{7}$  вершка).  
 1 аршинъ=16 вершкамъ= $2\frac{1}{5}$  футамъ=28 дюймамъ.  
 1 вершокъ= $1\frac{3}{4}$  дюймамъ= $17\frac{1}{2}$  линиямъ.

Въ тканѣ, пасма обозначаетъ 60 прядей основы.

Законная нубическая сажень при мѣрѣ дровъ состоитъ изъ 343 куб. фут.

Нубическая сажень служитъ мѣрою также для извести, песку, камня, земли и пр., которая для сѣна по закону принята равною по вѣсу 20 пуд.

На заводахъ и рудникахъ считаются 1 корзина угля—20 пуд., 1 грузъ руды—20 пуд., 1 бочка смолы—8 пуд.

## Поземельныя мѣры.

- 1 десятина=2400 квадратнымъ сажень.  
 1 кв. сажень=9 кв. арш.=2304 кв. вершкамъ=49 кв. футамъ=7056 кв. дюймамъ.

## Мѣры емкости.

Для жидкихъ тѣлъ: 1 бочка=40 ведрамъ.

1 ведро=8 штофамъ=10 кружкамъ=100 чаркамъ.

Ведро вмѣщаетъ въ себѣ 30 фунт. воды при  $13\frac{1}{3}^{\circ}$  Реом.

Для сыпучихъ тѣлъ: 1 ластъ=12 четвертямъ

1 четверть=2 осьминамъ=8 четверикамъ=64 гарнц.

1 четверикъ=8 гарнцамъ; 1 гарнецъ=30 частямъ.

Четверикъ вмѣщаетъ въ себѣ 64 фунта воды при  $13\frac{1}{3}^{\circ}$  Р.

Въ торговлѣ принято, что въ четверти заключается  $9\frac{1}{2}$  пуд. пшеницы, 8 пуд. 34 ф. ржи,  $7\frac{1}{4}$  ячменя, 6 пудовъ овса. Куль содержитъ въ себѣ отъ 8 до 10 четвериковъ; его легальный вѣсъ слѣдующій:  $7\frac{1}{2}$  пудовъ ржаной муки брутто или  $7\frac{1}{4}$  пудовъ нетто; 8 пуд. крупы брутто или  $7\frac{1}{4}$  пудовъ нетто; 9 пудовъ ржи брутто;  $6\frac{1}{2}$  пуд. ячменя брутто; отъ  $5\frac{1}{2}$  до 6 пуд. овса брутто.

## В ѣ с ъ.

1 берковецъ=10 пудамъ; 1 пудъ=40 фунтамъ.

1 фунтъ=32 лотамъ=96 золотникамъ=9216 долямъ.

1 лоть=3 золотникамъ; 1 золотникъ=96 долямъ.

1 аптекарскій фунтъ=12 унціямъ=96 драхмамъ.

1 унція=8 драхмамъ; 1 драхма=3 скрупул.=60 гран.

## М о н е т а.

Наша ходячая монета рубль=100 копѣйкамъ, соотвѣтствуетъ 17,9961135 гр. чистаго серебра.





Общее количество населеннаго въ Харьковской губернии въ 1893 году

Губернія	Число жителей	Въ процентѣ къ общему числу жителей Харьковской губернии		Въ процентѣ къ общему числу жителей въ губерніи	
		Число	%	Число	%
Ахтырскій	88084	38,1	10,1	84105	0,4
Бѣлгородскій	108823	47,4	2,1	112173	0,2
Валуевскій	87371	35,7	1,1	82785	0,2
Вознесенскій	127814	52,1	—	127814	—
Высокскій	148878	61,2	0,0	148700	0,0
Николаевскій	241389	98,2	0,0	241389	0,0
Славяносербскій	174722	70,7	—	178722	—
Харьковскій	11237	4,5	1,3	12708	0,4
Харьковскій (губернскій)	—	—	—	—	—
<b>Всего</b>	<b>228700</b>	<b>100,0</b>	<b>100,0</b>	<b>228700</b>	<b>100,0</b>

# Отдѣлъ III. Статистическій Ежегодникъ Харьк. губ.

Общее количество населеннаго въ Харьковской губернии въ 1893 году

Губернія	Число жителей	Въ процентѣ къ общему числу жителей Харьковской губернии		Въ процентѣ къ общему числу жителей въ губерніи	
		Число	%	Число	%
Донецкскій	228700	100,0	100,0	228700	100,0
Луганскій	107252	46,9	4,7	107252	4,7
Славяносербскій	148878	65,1	6,5	148878	6,5
Харьковскій	11237	4,9	0,5	11237	0,5
Харьковскій (губернскій)	—	—	—	—	—
<b>Всего</b>	<b>490067</b>	<b>100,0</b>	<b>100,0</b>	<b>490067</b>	<b>100,0</b>

**Общее количество поземельной собственности**  
(По свѣдѣніямъ Центрального

Названія уѣздовъ Харьковской губерніи.	Въ частной собственности.					Собственности въ		
	Личной.	0/0	Обществъ и комп.	0/0	Итого.	Надѣльныхъ		
						Удоб- ныхъ.	0/0	Не- удоб- ныхъ.
Ахтырскій . . . . .	88084	36,1	1021	0,4	89105	137597	56,5	8797
Богодуховскій . . . . .	105853	37,4	6319	2,2	112172	159171	56,2	8393
Валковскій . . . . .	87271	41,3	494	0,2	87765	115256	54,7	4457
Волчанскій . . . . .	137814	39,7	—	—	137814	182568	52,6	10396
Зміевскій . . . . .	148673	31,3	27	0,0	148700	274910	57,9	21946
Изюмскій . . . . .	354489	53,3	56	0,0	354545	262633	39,4	29349
Купянскій . . . . .	178722	30,5	—	—	178722	341017	58,2	38641
Лебединскій . . . . .	119027	46,0	3168	1,2	122195	127959	49,4	4826
Старобѣльскій . . . . .	203009	19,0	100	0,0	203109	681263	63,9	77073
Харьковскій . . . . .	131787	48,2	45	0,0	131832	124485	45,6	3665
Сумскій . . . . .	83535	31,2	97	0,0	83632	165302	61,9	11740
<b>А всего . . . . .</b>	<b>1638264</b>	<b>35,0</b>	<b>11327</b>	<b>0,2</b>	<b>1649591</b>	<b>2572161</b>	<b>55,0</b>	<b>219273</b>

**Земельныя владѣнія Харьковской губерніи въ**  
(По свѣдѣніямъ Центрального

Сословія собственниковъ.	10 десятинъ и менѣе.		11—100 деся- тинъ.		101—500 деся- тинъ.	
	Абс. число	Въ 0/0.	Абс. число	Въ 0/0.	Абс. число	Въ 0/0.
Дворянъ владѣльцевъ . . . . .	395	11,6	1361	40,0	986	29,0
у нихъ десятинъ . . . . .	1916	0,1	57462	4,3	249109	18,5
Купцовъ владѣльцевъ . . . . .	102	24,1	153	36,1	107	25,2
у нихъ десятинъ . . . . .	325	0,2	6144	4,6	25140	18,9
Мѣщанъ владѣльцевъ . . . . .	1485	69,1	587	27,3	75	3,6
у нихъ десятинъ . . . . .	4666	12,6	16273	43,8	14403	38,8
Крестьянъ владѣльцевъ . . . . .	4577	68,8	1945	29,2	129	1,9
у нихъ десятинъ . . . . .	15887	14,6	56141	51,7	23498	21,6
Всѣхъ владѣльцевъ . . . . .	7048	52,8	4235	31,8	1312	9,8
у нихъ десятинъ . . . . .	24276	1,5	141442	8,6	315423	19,2



по главнымъ ея категоріямъ, въ десятинахъ.

(Статистическаго Комитета).

пользованіи крестьянск. общинъ.				Всего.	Казенныхъ.	%	Удѣльныхъ.	%	Остальныхъ.	%	Общее количество поземельныхъ собствен.
земель.		Прикуп. цѣлыми общин.	%								
%	Итого.										
3,6	146394	175	0,1	146569	3656	1,5	—	—	4418	1,8	243748
2,9	167564	251	0,1	167815	501	0,2	—	—	2829	1,0	283317
2,1	119713	13	0,1	119726	1370	0,6	—	—	2242	1,1	211113
3,0	192964	34	0,1	192998	5290	1,5	8438	2,4	3013	0,8	347553
4,6	296856	—	—	296856	24960	5,3	—	—	4037	0,9	474554
4,4	291982	116	0,0	292098	9507	1,4	—	—	9754	1,5	665904
6,6	379658	—	—	379658	22787	3,9	—	—	4613	0,8	585780
1,9	132785	326	0,1	133111	—	—	—	—	3470	1,4	258776
7,2	758336	187	0,0	758523	96394	9,0	—	—	10102	0,9	1068128
1,4	128150	7890	2,9	136040	329	0,1	—	—	4901	1,8	273102
4,4	177042	—	—	177042	578	0,2	—	—	6249	2,3	267501
4,7	2791444	8992	0,2	2800436	165372	3,5	8438	0,2	55629	1,2	4679466

личной собственности, по размѣрамъ и сословіямъ.

(Статистическаго Комитета).

501—1000 десятинъ.		1001—5000 десятинъ.		5001—10000 десятинъ.		Свыше 10000 десятинъ.		И Т О Г О.	
АБС. ЧИСЛО	ВЪ %.	АБС. ЧИСЛО	ВЪ %.	АБС. ЧИСЛО	ВЪ %.	АБС. ЧИСЛО	ВЪ %.	АБС. ЧИСЛО	ВЪ %.
324	9,5	312	9,1	19	0,6	6	0,2	3403	25,5
231090	17,2	589137	43,8	120614	9,0	95708	7,1	1345036	82,1
32	7,6	29	6,8	—	—	1	0,2	424	3,2
24225	18,2	64166	48,2	—	—	13211	6,9	133211	8,1
3	0,1	—	—	—	—	—	—	2149	16,1
1795	4,8	—	—	—	—	—	—	37137	2,3
9	0,	4	0,0	—	—	—	—	6664	50,0
6165	5,7	6894	6,4	—	—	—	—	108595	6,6
369	2,8	348	2,6	19	0,1	7	0,1	13338	100
264780	16,2	663810	40,3	120614	7,4	108919	6,6	1638264	100

О количествѣ обложенной государственнымъ поземельнымъ налогомъ земли у частныхъ землевладѣльцевъ и крестьянскихъ обществъ, о числѣ ревизскихъ душъ всѣхъ податныхъ званій, состоящихъ въ губерніи и числѣ душъ, перечисленныхъ изъ Харьковской и въ Харьковскую губернію \*).

Названія уѣздовъ.	Земель частныя землевладѣльцевъ.	Крестьянско-общественныя земли.	Число ревизскихъ душъ въ губерніи.	Крест. перечислен. изъ Харьковской въ друг.	Крест. перечислен. въ Харьк. изъ друг. губерній.
	число десятинъ.			число душъ.	
Ахтырскій . . . . .	106160 <sup>3</sup> / <sub>4</sub>	125972 <sup>1</sup> / <sub>4</sub>	44249	2	—
Богодуховскій . . . . .	113419	157879	45337	2	2
Валковскій . . . . .	88371	113331	41697	5	—
Волчанскій . . . . .	145478	176007	52793	51	—
Зміевскій . . . . .	156492 <sup>3</sup> / <sub>4</sub>	292856	663 <sup>3</sup> / <sub>2</sub>	10	3
Изюмскій . . . . .	359590 <sup>1</sup> / <sub>2</sub>	266686	76298	10	—
Купянскій . . . . .	206201 <sup>3</sup> / <sub>4</sub>	343960 <sup>3</sup> / <sub>4</sub>	65898	10	—
Лебединскій . . . . .	123437	133376	51859	34	2
Старобѣльскій . . . . .	241955 <sup>3</sup> / <sub>4</sub>	636561	119840	10	4
Сумскій . . . . .	160205 <sup>1</sup> / <sub>2</sub>	109773 <sup>3</sup> / <sub>4</sub>	58340	7	2
Харьковскій . . . . .	114237 <sup>1</sup> / <sub>2</sub>	171509	66464	2	—
Всего по губ.	1815549 <sup>1</sup> / <sub>2</sub>	2527911 <sup>3</sup> / <sub>4</sub>	689107	143	13

\*) По свидѣніямъ Харьковской Казенной Палаты.



## Харьковской губерніи, за 1890 годъ.

Евангелическо-Лютеранскаго.		Евреевъ		Каран-мовъ.		Магоме-танъ.		Идолопоклонниковъ и прочихъ нехристианскихъ исповѣданій.		И Т О Г О.	
МУЖ.	ЖЕН.	М.	Ж.	М.	Ж.	М.	Ж.	М.	Ж.	МУЖ.	ЖЕН.
1030	865	8513	7936	140	120	199	64	—	—	102981	91354
1	—	—	—	—	—	—	—	—	—	3058	3275
41	46	14	19	—	—	—	—	—	—	81602	81058
48	30	79	82	—	—	94	—	—	—	13667	12821
39	39	74	71	—	—	—	—	—	—	58574	58116
4	6	53	61	—	—	—	—	—	—	5866	5997
—	—	—	—	—	—	—	—	—	—	2689	2672
24	26	49	44	—	—	—	—	—	—	69754	67849
5	3	20	13	—	—	4	—	—	—	3143	2812
11	6	5	3	3	1	3	—	—	—	61970	57623
—	—	13	19	—	—	—	—	—	—	3552	3213
20	18	1	1	—	—	—	—	—	—	79481	75399
—	—	11	5	—	—	—	—	—	—	3076	3106
11	6	61	43	—	—	40	—	—	—	6457	5379
110	110	17	25	—	—	—	—	—	—	104101	100086
1	—	37	33	—	—	—	—	—	—	11739	11219
12	17	72	97	—	—	—	—	—	—	10324	9839
421	386	14	11	—	—	8	10	19	16	134802	129810
—	—	31	28	—	—	1	1	—	—	1738	1553
1	1	11	16	—	—	—	—	—	—	116598	111731
—	—	50	56	—	—	—	—	—	—	7903	8317
—	—	—	—	—	—	—	—	—	—	3244	3288
15	14	101	85	—	—	—	—	—	—	73033	71934
4	3	30	21	—	—	—	—	—	—	6002	6024
7	4	2	3	—	—	—	—	—	—	187584	182476
82	86	302	352	15	12	72	—	—	—	11692	9534
—	—	—	—	25	22	—	—	—	—	9056	7266
30	35	62	67	—	—	—	—	—	—	82343	85888
1197	1016	9275	8746	180	154	410	65	—	—	206187	187669
719	685	350	345	3	1	11	10	19	16	1049842	1021970
1916	1701	9625	9091	183	155	421	75	19	16	1256029	1209639

## О движеніи народонаселенія

№ по пор.	ГОРОДА и УѢЗДЫ.	Число браковъ	ЧИСЛО		
			Законнорожденныхъ		
			Муж.	Жен.	Обоего пола.
1	Губернскій г. Харьковъ . . . . .	1005	2069	1957	4026
2	Заштатный г. Золочевъ . . . . .	56	179	171	350
3	Харьковский уѣздъ . . . . .	1141	3738	3607	7345
4	Уѣздный г. Ахтырка . . . . .	182	518	553	1071
5	Ахтырский уѣздъ . . . . .	868	3296	2939	6235
6	Уѣздный г. Богодуховъ . . . . .	69	312	301	613
7	Заштатный г. Краснокутскъ . . . . .	28	132	132	264
8	Богодуховскій уѣздъ . . . . .	904	3268	3075	6343
9	Уѣздный г. Валки . . . . .	29	129	112	241
10	Валковский уѣздъ . . . . .	938	3090	2987	6077
11	Уѣздный г. Волчанскъ . . . . .	54	222	204	426
12	Волчанскій уѣздъ . . . . .	1306	3851	3740	7591
13	Уѣздный г. Зміевъ . . . . .	51	156	136	292
14	Заштатный г. Чугуевъ . . . . .	69	168	202	370
15	Зміевскій уѣздъ . . . . .	1613	5320	5007	10327
16	Уѣздный г. Изюмъ . . . . .	48	136	114	250
17	Заштатный г. Славянскъ . . . . .	136	470	425	895
18	Изюмскій уѣздъ . . . . .	2382	6050	5748	11798
19	Уѣздный г. Купянскъ . . . . .	48	119	100	219
20	Купянскій уѣздъ . . . . .	2022	5272	4810	10082
21	Уѣздный г. Лебединъ . . . . .	109	350	342	692
22	Заштатный г. Недригайловъ . . . . .	68	174	201	375
23	Лебединскій уѣздъ . . . . .	1290	3520	3375	6895
24	Уѣздный г. Старобѣльскъ . . . . .	94	233	247	480
25	Старобѣльскій уѣздъ . . . . .	3680	10000	9504	19504
26	Уѣздный г. Сумы . . . . .	150	481	417	898
27	Заштатный г. Бѣлополье . . . . .	109	419	422	841
28	Сумскій уѣздъ . . . . .	1277	4288	3887	8175
	Итого въ городахъ . . . . .	2305	6267	6036	12303
	Итого въ уѣздахъ . . . . .	17421	51693	48679	100372
	Всего въ губерніи . . . . .	19726	57960	54715	112675



Харьковской губ. за 1890 г.

РОДИВШИХСЯ.						Число умершихъ.			Прибыль или убыль.
Незаконнорожден.			Всего родившихся.			Муж.	Жен.	Обоего пола.	
Муж.	Жен.	Обоего пола.	Муж.	Жен.	Обоего пола.				
437	421	858	2506	2378	4884	2001	1757	3758	+1126
4	3	7	183	174	357	114	154	268	+89
59	63	122	3797	3670	7467	2534	2449	4983	+2484
14	20	34	532	573	1105	366	333	699	+406
50	49	99	3346	2988	6334	2194	2109	4303	+2031
7	3	10	319	304	623	165	160	325	+298
3	1	4	135	133	268	139	125	264	+4
40	50	90	3308	3125	6433	2453	2334	4787	+1646
4	5	9	133	117	250	107	90	197	+53
62	40	102	2152	3027	6179	2338	2266	2604	+3575
5	2	7	227	206	433	197	195	392	+41
52	46	98	3903	3786	7689	2972	2869	5841	+1848
6	7	13	162	143	305	99	95	194	+111
11	12	23	179	214	393	180	159	339	+54
49	70	119	5369	5077	10446	4375	4372	8747	+1699
8	4	12	144	118	262	123	119	242	+20
15	19	34	485	444	929	326	335	661	+268
80	69	149	6130	5817	11947	4501	4537	9038	+2909
3	2	5	222	102	224	94	90	184	+40
69	60	129	5341	4870	10211	4501	4425	8926	+1285
12	6	18	362	348	710	250	245	495	+215
1	2	3	175	203	378	182	213	395	-17
45	42	87	3565	3417	6982	2250	2305	4555	+2427
5	6	11	238	253	491	190	194	384	+107
80	48	128	10080	9552	19632	8530	8490	17020	+2612
40	50	90	521	467	988	378	334	712	+276
8	6	14	427	428	855	408	426	834	+21
70	60	130	4358	3947	8305	3546	3501	7047	+1258
583	569	1152	6850	6605	13455	5319	5024	10343	+3112
656	597	1253	52349	49276	101625	40194	39657	79851	+21774
1239	1166	2405	59199	55881	115080	45513	44681	90194	+24886

Родъ фабрикъ и заводовъ.	Губерн. г. Харьковъ.			Зашт. г. Золочевъ.		
	Число фаб. и за-вод.	Сумма произв. въ руб.	Число рабоч.	Число фаб. и за-вод.	Сумма произв. въ руб.	Число рабоч.
Алебастровыхъ . . . . .	2	27290	23	—	—	—
Бумажныхъ . . . . .	—	—	—	—	—	—
Бѣлильныхъ и дроболитейныхъ .	1	18800	12	—	—	—
Ваточныхъ . . . . .	—	—	—	—	—	—
Винокуренныхъ . . . . .	—	—	—	—	—	—
Водочныхъ . . . . .	6	317598	46	—	—	—
Воскобойныхъ . . . . .	—	—	—	—	—	—
Воскобѣлильныхъ . . . . .	—	—	—	—	—	—
Восковыхъ свѣчей . . . . .	3	27000	8	—	—	—
Газовыхъ . . . . .	1	103484	24	—	—	—
Гончарныхъ . . . . .	1	10700	70	—	—	—
Известковыхъ . . . . .	—	—	—	—	—	—
Канатныхъ . . . . .	—	—	—	—	—	—
Каретныхъ и экипажныхъ . . . .	5	21250	40	—	—	—
Кафельныхъ . . . . .	2	11610	23	—	—	—
Кирпичныхъ . . . . .	4	27500	146	1	930	11
Кожевенныхъ . . . . .	1	1700	5	—	—	—
Колокольныхъ . . . . .	—	—	—	—	—	—
Конфетно-пряничныхъ . . . . .	12	379450	295	—	—	—
Косметическихъ . . . . .	1	30000	14	—	—	—
Крахмальныхъ . . . . .	—	—	—	—	—	—
Крупорубныхъ . . . . .	3	31600	9	—	—	—
Лаковыхъ . . . . .	1	4050	2	—	—	—
Литографій . . . . .	2	5900	17	—	—	—
Лѣсопильныхъ . . . . .	—	—	—	—	—	—
Макаронныхъ . . . . .	1	2530	3	—	—	—
Маслобойныхъ . . . . .	—	—	—	—	—	—
Масляныхъ красокъ . . . . .	7	97700	49	—	—	—
Механическихъ . . . . .	5	214362	330	—	—	—
Минеральныхъ водъ . . . . .	7	20206	16	—	—	—
Мукомольныхъ паровыхъ . . . . .	6	397361	49	1	700	6
Мыловаренныхъ . . . . .	4	163500	19	—	—	—
Мраморныхъ издѣлій . . . . .	—	—	—	—	—	—
Паркетныхъ . . . . .	1	6000	7	—	—	—
Перчаточныхъ . . . . .	1	5000	27	—	—	—
Пиво и медоваренныхъ . . . . .	4	93900	75	—	—	—
Салотопольныхъ . . . . .	—	—	—	—	—	—
Сальныхъ свѣчей . . . . .	—	—	—	—	—	—
Сахароваренныхъ . . . . .	—	—	—	—	—	—
— Рафинадныхъ . . . . .	—	—	—	—	—	—
Селитренныхъ . . . . .	—	—	—	—	—	—
Солеваренныхъ . . . . .	—	—	—	—	—	—
Солодовенныхъ . . . . .	—	—	—	—	—	—
Стекланныхъ . . . . .	—	—	—	—	—	—
Струнныхъ . . . . .	—	—	—	—	—	—
Суконныхъ . . . . .	—	—	—	—	—	—
Сургучныхъ . . . . .	—	—	—	—	—	—
Табачныхъ и сигарныхъ . . . . .	11	1017165	617	—	—	—
Типографій . . . . .	13	236421	486	—	—	—
Уксусныхъ . . . . .	2	9450	2	—	—	—
Фаянсовыхъ . . . . .	—	—	—	—	—	—
Фортепьянныхъ . . . . .	1	6000	6	—	—	—
Химическихъ . . . . .	—	—	—	—	—	—
Чугунно и мѣдно-плавельныхъ . .	5	284800	350	—	—	—
Шерстемойныхъ . . . . .	5	1111190	904	—	—	—
Итого . . . . .	118	4685512	3676	—	1630	17





Родъ фабрикъ и заводовъ.	Зашт. г. Красноуфскъ			Богодухов. уезд.		
	Число фаб. и завод.	Сумма произв. въ руб.	Число рабоч.	Число фаб. и завод.	Сумма произв. въ руб.	Число рабоч.
Алебастровыхъ . . . . .	—	—	—	—	—	—
Бумажныхъ . . . . .	—	—	—	—	—	—
Бѣлильныхъ и дробилейныхъ . . . . .	—	—	—	—	—	—
Ваточныхъ . . . . .	—	—	—	—	—	—
Винокуренныхъ . . . . .	—	—	—	5	220250	110
Водочныхъ . . . . .	—	—	—	—	—	—
Воскобойныхъ . . . . .	—	—	—	—	—	—
Воскобѣлильныхъ . . . . .	—	—	—	—	—	—
Восковыхъ свѣчей . . . . .	—	—	—	—	—	—
Газовыхъ . . . . .	—	—	—	—	—	—
Гончарныхъ . . . . .	1	1200	16	—	—	—
Известковыхъ . . . . .	—	—	—	—	—	—
Канатныхъ . . . . .	—	—	—	—	—	—
Каретныхъ и экипажныхъ . . . . .	—	—	—	—	—	—
Кафельныхъ . . . . .	—	—	—	—	—	—
Кирпичныхъ . . . . .	2	2257	9	4	6614	44
Кожевенныхъ . . . . .	—	—	—	—	—	—
Колокольныхъ . . . . .	—	—	—	—	—	—
Конфекто-пряничныхъ . . . . .	—	—	—	—	—	—
Косметическихъ . . . . .	—	—	—	—	—	—
Крахмальныхъ . . . . .	—	—	—	—	—	—
Крупорушныхъ . . . . .	—	—	—	—	—	—
Лаковыхъ . . . . .	—	—	—	—	—	—
Литографій . . . . .	—	—	—	—	—	—
Лѣсонильныхъ . . . . .	—	—	—	—	—	—
Макаронныхъ . . . . .	—	—	—	—	—	—
Маслобойныхъ . . . . .	—	—	—	—	—	—
Масляныхъ красокъ . . . . .	—	—	—	—	—	—
Механическихъ . . . . .	—	—	—	—	—	—
Минеральныхъ водъ . . . . .	—	—	—	—	—	—
Мукомольныхъ паровыхъ . . . . .	—	—	—	4	70409	55
Мыловаренныхъ . . . . .	—	—	—	—	—	—
Мраморныхъ издѣлій . . . . .	—	—	—	—	—	—
Паркетныхъ . . . . .	—	—	—	—	—	—
Перчаточныхъ . . . . .	—	—	—	—	—	—
Пиво и медоваренныхъ . . . . .	—	—	—	—	—	—
Салотопольныхъ . . . . .	—	—	—	—	—	—
Сальныхъ свѣчей . . . . .	—	—	—	—	—	—
Сахароваренныхъ Песочныхъ . . . . .	—	—	—	4	1996396	1707
— Рафинадныхъ . . . . .	—	—	—	—	—	—
Селитренныхъ . . . . .	—	—	—	—	—	—
Солеваренныхъ . . . . .	—	—	—	—	—	—
Солодовенныхъ . . . . .	—	—	—	—	—	—
Стеклянныхъ . . . . .	—	—	—	—	—	—
Струнныхъ . . . . .	—	—	—	—	—	—
Сукоинныхъ . . . . .	—	—	—	—	—	—
Сургучныхъ . . . . .	—	—	—	—	—	—
Табачныхъ и сигарныхъ . . . . .	—	—	—	—	—	—
Типографій . . . . .	—	—	—	—	—	—
Уксусныхъ . . . . .	—	—	—	—	—	—
Фаянсовыхъ . . . . .	—	—	—	—	—	—
Фортепианныхъ . . . . .	—	—	—	—	—	—
Химическихъ . . . . .	—	—	—	—	—	—
Чугунно и мѣдно-плавильныхъ . . . . .	—	—	—	—	—	—
Шерстомойныхъ . . . . .	—	—	—	—	—	—
Итого . . . . .	3	3457	25	17	2292669	1916





Родъ фабрикъ и заводовъ.	Лебединскій уѣздъ.			Уѣздный гор. Сумы.		
	Число фаб. и за-водъ.	Сумма произв. въ руб.	Число рабоч.	Число фаб. и за-водъ.	Сумма произв. въ руб.	Число рабоч.
Алебастровыхъ . . . . .	—	—	—	—	—	—
Бумажныхъ . . . . .	—	—	—	—	—	—
Бѣлильныхъ и дробилительныхъ . . . . .	—	—	—	—	—	—
Ваточныхъ . . . . .	—	—	—	—	—	—
Винокуренныхъ . . . . .	5	194805	76	—	—	—
Водочныхъ . . . . .	—	—	—	2	17000	6
Воскобойныхъ . . . . .	—	—	—	—	—	—
Воскобѣлильныхъ . . . . .	—	—	—	—	—	—
Восковыхъ свѣчей . . . . .	—	—	—	—	—	—
Газовыхъ . . . . .	—	—	—	—	—	—
Гончарныхъ . . . . .	—	—	—	—	—	—
Известковыхъ . . . . .	—	—	—	—	—	—
Канатныхъ . . . . .	—	—	—	—	—	—
Каретныхъ и экипажныхъ . . . . .	—	—	—	1	4000	12
Кафельныхъ . . . . .	—	—	—	—	—	—
Кирпичныхъ . . . . .	7	23863	162	2	4000	11
Кожевенныхъ . . . . .	—	—	—	1	3500	7
Колокольныхъ . . . . .	—	—	—	—	—	—
Конфекто-пряничныхъ . . . . .	—	—	—	1	11000	9
Косметическихъ . . . . .	—	—	—	—	—	—
Крахмальныхъ . . . . .	—	—	—	—	—	—
Крупорущныхъ . . . . .	—	—	—	—	—	—
Лаковыхъ . . . . .	—	—	—	—	—	—
Литографій . . . . .	—	—	—	—	—	—
Лѣсопильныхъ . . . . .	—	—	—	—	—	—
Макаронныхъ . . . . .	—	—	—	—	—	—
Маслобойныхъ . . . . .	—	—	—	—	—	—
Масляныхъ красокъ . . . . .	—	—	—	—	—	—
Механическихъ . . . . .	—	—	—	—	—	—
Минеральныхъ водъ . . . . .	—	—	—	2	1900	4
Мукомольныхъ паровыхъ . . . . .	—	—	—	—	—	—
Мыловаренныхъ . . . . .	—	—	—	1	10000	2
Мраморныхъ издѣлій . . . . .	—	—	—	—	—	—
Паркетныхъ . . . . .	—	—	—	—	—	—
Перчаточныхъ . . . . .	—	—	—	—	—	—
Пиво и медоваренныхъ . . . . .	1	700	3	2	22025	14
Салотопельныхъ . . . . .	—	—	—	1	4320	2
Сальныхъ свѣчей . . . . .	—	—	—	—	—	—
Сахароваренныхъ . . . . .	4	2311710	1747	—	—	—
— Песочныхъ . . . . .	—	—	—	—	—	—
— Рафинадныхъ . . . . .	—	—	—	1	5104381	740
Селитренныхъ . . . . .	—	—	—	—	—	—
Солеваренныхъ . . . . .	—	—	—	—	—	—
Солодовенныхъ . . . . .	—	—	—	—	—	—
Стекланныхъ . . . . .	—	—	—	—	—	—
Струнныхъ . . . . .	—	—	—	—	—	—
Сукожныхъ . . . . .	—	—	—	—	—	—
Сургучныхъ . . . . .	—	—	—	—	—	—
Табачныхъ и сигарныхъ . . . . .	—	—	—	1	93000	70
Типографій . . . . .	—	—	—	2	13000	26
Уксусныхъ . . . . .	—	—	—	—	—	—
Фаянсовыхъ . . . . .	—	—	—	—	—	—
Фортепианныхъ . . . . .	—	—	—	—	—	—
Химическихъ . . . . .	—	—	—	—	—	—
Чугунно и мѣдно-плавильныхъ . . . . .	—	—	—	2	63600	120
Шерстомойныхъ . . . . .	—	—	—	—	—	—
Итого . . . . .	17	2531678	989	12	651226	1023





Родъ фабрикъ и заводовъ.	Зміевскій уѣздъ.			Уѣздный гор. Изюмъ.		
	Число фаб. и за-вод.	Сумма произв. въ руб.	Число работ.	Число фаб. и за-вод.	Сумма произв. въ руб.	Число работ.
Алебастровыхъ . . . . .	—	—	—	—	—	—
Бумажныхъ . . . . .	—	—	—	—	—	—
Бѣлильныхъ и дробилитейныхъ.	—	—	—	—	—	—
Ваточныхъ . . . . .	—	—	—	—	—	—
Винокуренныхъ . . . . .	2	58000	73	—	—	—
Водочныхъ . . . . .	—	—	—	1	16000	2
Воскобойныхъ . . . . .	1	900	5	—	—	—
Воскобѣлильныхъ . . . . .	—	—	—	—	—	—
Восковыхъ свѣчей . . . . .	—	—	—	—	—	—
Газовыхъ . . . . .	—	—	—	—	—	—
Гончарныхъ . . . . .	—	—	—	—	—	—
Известковыхъ . . . . .	3	1500	11	—	—	—
Канатныхъ . . . . .	—	—	—	—	—	—
Каретныхъ и экипажныхъ . . . . .	—	—	—	—	—	—
Кафельныхъ . . . . .	—	—	—	—	—	—
Кирпичныхъ . . . . .	13	7620	59	2	1000	8
Кожевенныхъ . . . . .	—	—	—	3	3100	8
Колокольныхъ . . . . .	—	—	—	—	—	—
Конфекто-пряничныхъ . . . . .	—	—	—	—	—	—
Косметическихъ . . . . .	—	—	—	—	—	—
Крахмальныхъ . . . . .	—	—	—	—	—	—
Крупорубныхъ . . . . .	—	—	—	—	—	—
Лаковыхъ . . . . .	—	—	—	—	—	—
Литографій . . . . .	—	—	—	—	—	—
Лѣсопильныхъ . . . . .	—	—	—	—	—	—
Макаронныхъ . . . . .	—	—	—	—	—	—
Маслобойныхъ . . . . .	—	—	—	—	—	—
Масляныхъ красокъ . . . . .	—	—	—	—	—	—
Механическихъ . . . . .	—	—	—	—	—	—
Минеральныхъ водъ . . . . .	—	—	—	—	—	—
Мукомольныхъ паровыхъ . . . . .	—	—	—	—	—	—
Мыловаренныхъ . . . . .	—	—	—	—	—	—
Мраморныхъ издѣлій . . . . .	—	—	—	—	—	—
Паркетныхъ . . . . .	—	—	—	—	—	—
Перчаточныхъ . . . . .	—	—	—	—	—	—
Пиво и медоваренныхъ . . . . .	1	4800	13	—	—	—
Салатонельныхъ . . . . .	—	—	—	2	2700	7
Сальныхъ свѣчей . . . . .	—	—	—	—	—	—
Сахароваренныхъ Песочныхъ . . . . .	—	—	—	—	—	—
— Рафинадныхъ . . . . .	—	—	—	—	—	—
Селитренныхъ . . . . .	—	—	—	—	—	—
Солеваренныхъ . . . . .	—	—	—	—	—	—
Солодовенныхъ . . . . .	—	—	—	—	—	—
Стекланныхъ . . . . .	—	—	—	—	—	—
Струнныхъ . . . . .	—	—	—	—	—	—
Субонныхъ . . . . .	—	—	—	—	—	—
Сургучныхъ . . . . .	—	—	—	—	—	—
Табачныхъ и сигарныхъ . . . . .	—	—	—	—	—	—
Типографій . . . . .	—	—	—	—	—	—
Уксусныхъ . . . . .	—	—	—	—	—	—
Фаянсовыхъ . . . . .	—	—	—	—	—	—
Фортепьянныхъ . . . . .	—	—	—	—	—	—
Химическихъ . . . . .	—	—	—	—	—	—
Чугунно и мѣдно-плавильныхъ . . . . .	—	—	—	—	—	—
Шерстомойныхъ . . . . .	—	—	—	—	—	—
Итого . . . . .	20	72020	102	5	22000	25



Зашт. г. Славянскъ.			Изюмскій уѣздъ.			Уѣздн. г. Купянскъ.			Купянскій уѣздъ.		
Число фаб. и завод.	Сумма произв. въ руб.	Число рабоч.	Число фаб. и завод.	Сумма произв. въ руб.	Число рабоч.	Число фаб. и завод.	Сумма произв. въ руб.	Число рабоч.	Число фаб. и завод.	Сумма произв. въ руб.	Число рабоч.
—	—	—	1	30000	36	—	—	—	—	—	—
—	—	—	—	—	—	—	—	—	—	—	—
—	—	—	—	—	—	—	—	—	—	—	—
—	—	—	4	90000	74	—	—	—	2	19800	28
1	13750	4	—	—	—	—	—	—	—	—	—
—	—	—	—	—	—	—	—	—	—	—	—
—	—	—	—	—	—	—	—	—	—	—	—
—	—	—	—	—	—	—	—	—	6	1700	24
—	—	—	—	—	—	—	—	—	1	160	6
—	—	—	—	—	—	—	—	—	—	—	—
—	—	—	1	200	5	2	2400	9	3	3500	6
—	—	—	1	900	4	2	200	2	4	2280	11
2	24000	8	—	—	—	—	—	—	—	—	—
—	—	—	—	—	—	—	—	—	—	—	—
—	—	—	—	—	—	—	—	—	—	—	—
—	—	—	1	23000	23	—	—	—	—	—	—
—	—	—	1	2840	4	—	—	—	17	1890	29
1	1500	2	—	—	—	—	—	—	1	500	3
—	—	—	—	—	—	—	—	—	—	—	—
2	1445	5	1	100000	18	—	—	—	1	10000	14
—	—	—	—	—	—	—	—	—	—	—	—
—	—	—	—	—	—	—	—	—	—	—	—
1	8920	8	—	—	—	—	—	—	—	—	—
5	68525	106	1	12650	10	—	—	—	—	—	—
—	—	—	—	—	—	—	—	—	—	—	—
—	—	—	1	138308	285	—	—	—	—	—	—
—	—	—	—	—	—	—	—	—	—	—	—
18	343120	173	—	—	—	—	—	—	—	—	—
—	—	—	—	—	—	—	—	—	—	—	—
—	—	—	—	—	—	—	—	—	—	—	—
—	—	—	—	—	—	1	800	2	—	—	—
1	600	60	—	—	—	—	—	—	—	—	—
—	—	—	—	—	—	—	—	—	—	—	—
—	—	—	—	—	—	—	—	—	—	—	—
31	445560	366	12	397898	459	5	—	—	25	39830	121

Родъ фабрикъ и заводовъ.	Уѣз. г. Волчанскъ.			Волчанскій уѣздъ.		
	Число фаб. и заво-довъ.	Сумма произв. въ руб.	Число работ.	Число фаб. и заво-довъ.	Сумма произв. въ руб.	Число работ.
Алебастровыхъ . . . . .	—	—	—	—	—	—
Бумажныхъ . . . . .	—	—	—	—	—	—
Бѣлильныхъ и дробилейныхъ . . . . .	—	—	—	—	—	—
Ваточныхъ . . . . .	—	—	—	—	—	—
Винокуренныхъ . . . . .	—	—	—	2	401782	72
Водочныхъ . . . . .	—	—	—	—	—	—
Воскобойныхъ . . . . .	—	—	—	—	—	—
Воскобѣлильныхъ . . . . .	—	—	—	—	—	—
Восковыхъ свѣчей . . . . .	—	—	—	—	—	—
Газовыхъ . . . . .	—	—	—	—	—	—
Гончарныхъ . . . . .	—	—	—	—	—	—
Известковыхъ . . . . .	—	—	—	—	—	—
Канатныхъ . . . . .	—	—	—	—	—	—
Каретныхъ и экипажныхъ . . . . .	—	—	—	—	—	—
Кафельныхъ . . . . .	—	—	—	—	4020	33
Кирпичныхъ . . . . .	3	1950	26	2	940	8
Кожевенныхъ . . . . .	8	8000	19	4	—	—
Колокольныхъ . . . . .	—	—	—	—	—	—
Конфекто-пряничныхъ . . . . .	—	—	—	—	—	—
Косметическихъ . . . . .	—	—	—	—	—	—
Крахмальныхъ . . . . .	—	—	—	—	—	—
Крупорущныхъ . . . . .	—	—	—	—	—	—
Лаковыхъ . . . . .	—	—	—	—	—	—
Литографій . . . . .	—	—	—	—	—	—
Лѣсопильныхъ . . . . .	—	—	—	—	—	—
Макаронныхъ . . . . .	—	—	—	—	—	—
Маслобойныхъ . . . . .	—	—	—	3	2450	12
Масляныхъ красокъ . . . . .	—	—	—	—	—	—
Механическихъ . . . . .	—	—	—	—	—	—
Минеральныхъ водъ . . . . .	—	—	—	—	—	—
Мукомольныхъ паровыхъ . . . . .	—	—	—	4	10700	15
Мыловаренныхъ . . . . .	—	—	—	—	—	—
Мраморныхъ издѣлій . . . . .	—	—	—	—	—	—
Паркетныхъ . . . . .	—	—	—	—	—	—
Перчаточныхъ . . . . .	—	—	—	—	—	—
Пиво и медоваренныхъ . . . . .	—	—	—	—	—	—
Салотопельныхъ . . . . .	—	—	—	—	—	—
Сальныхъ свѣчей . . . . .	—	—	—	—	—	—
Сахароваренныхъ несочныхъ . . . . .	—	—	—	2	887302	726
— рафинадныхъ . . . . .	—	—	—	—	—	—
Селитренныхъ . . . . .	—	—	—	—	—	—
Солеваренныхъ . . . . .	—	—	—	—	—	—
Солодовенныхъ . . . . .	—	—	—	—	—	—
Стекланныхъ . . . . .	—	—	—	—	—	—
Струнныхъ . . . . .	—	—	—	—	—	—
Суконныхъ . . . . .	—	—	—	—	—	—
Сургучныхъ . . . . .	—	—	—	—	—	—
Табачныхъ и сигарныхъ . . . . .	—	—	—	—	—	—
Типографій . . . . .	—	—	—	—	—	—
Укусныхъ . . . . .	—	—	—	—	—	—
Фаянсовыхъ . . . . .	—	—	—	—	—	—
Фортепьянныхъ . . . . .	—	—	—	—	—	—
Химическихъ . . . . .	—	—	—	—	—	—
Чугунно и мѣдно-плавильныхъ . . . . .	—	—	—	—	—	—
Шерстомойныхъ . . . . .	—	—	—	—	—	—
Итого . . . . .	11	9950	45	17	1307202	866



Уѣздн. г. Староб.			Старобѣльскій у.			ВСЕГО ВЪ ГУБЕРНИИ		
Число фаб. и завод.	Сумма произв. въ руб.	Число работ.	Число фаб. и завод.	Сумма произв. въ руб.	Число работ.	Число фабрикъ и заводовъ.	Сумма производительности въ руб.	Число рабочихъ.
—	—	—	—	—	—	3	57290	59
—	—	—	—	—	—	1	12400	60
—	—	—	—	—	—	5	46800	43
—	—	—	—	—	—	—	—	—
—	—	—	—	—	—	41	2114372	1313
—	—	—	—	—	—	11	444348	68
—	—	—	—	—	—	2	1900	8
—	—	—	—	—	—	—	—	—
—	—	—	1	160	1	9	204860	35
—	—	—	—	—	—	1	103484	24
—	—	—	22	1084	22	53	24064	199
—	—	—	—	—	—	9	14860	655
—	—	—	—	—	—	4	45000	100
—	—	—	6	2500	21	12	27750	74
—	—	—	—	—	—	2	11610	23
—	—	—	2	760	6	134	333520	1498
1	500	2	30	6760	42	107	79190	223
—	—	—	—	—	—	1	19500	12
—	—	—	3	500	3	19	394550	318
—	—	—	—	—	—	1	30000	14
—	—	—	—	—	—	—	—	—
—	—	—	—	—	—	7	52300	17
—	—	—	—	—	—	1	4050	2
—	—	—	—	—	—	2	5900	17
—	—	—	—	—	—	1	23000	23
—	—	—	—	—	—	1	2530	3
—	—	—	52	1398	53	83	13203	117
—	—	—	—	—	—	8	99200	51
—	—	—	—	—	—	7	215862	337
—	—	—	—	—	—	10	22906	22
—	—	—	—	—	—	31	1029635	301
—	—	—	1	310	1	15	221810	40
—	—	—	—	—	—	—	—	—
—	—	—	—	—	—	1	6000	7
—	—	—	—	—	—	1	5000	27
—	—	—	—	—	—	18	437799	304
—	—	—	—	—	—	37	136405	199
—	—	—	—	—	—	1	1200	1
—	—	—	—	—	—	22	11408702	9016
—	—	—	—	—	—	3	11716398	2230
—	—	—	—	—	—	—	—	—
—	—	—	—	—	—	18	343120	173
—	—	—	—	—	—	—	—	—
—	—	—	—	—	—	1	5000	8
—	—	—	—	—	—	—	—	—
—	—	—	—	—	—	12	1110165	687
—	—	—	—	—	—	17	251021	519
—	—	—	—	—	—	2	9450	2
—	—	—	—	—	—	2	51000	610
—	—	—	—	—	—	1	6000	6
—	—	—	—	—	—	3	30000	24
—	—	—	—	—	—	7	348400	470
—	—	—	—	—	—	6	3111190	1154
1	500	2	117	13472	149	733	2632711	2193

Кромѣ того имѣются фабрики и заводы.

Въ г. Харьковѣ:		Колич.	Сумма. произв.	Чис. раб.
Баранковыхъ . . . . .		3	26782	31
Папирсной бумаги . . . . .		1	49500	48
Пробочныхъ . . . . .		1	3000	4
Толя . . . . .		1	18600	18
Въ Харьковскомъ уѣздѣ:				
Бутылочныхъ . . . . .		1	2400	6
Колесной мази . . . . .		1	4000	3
Выдѣлывающихъ кишки . . . . .		2	1600	9
Въ Куянскомъ уѣздѣ:				
Выдѣлка винтовъ въ Куянскѣ . . . . .		3	6250	18
„ уѣздѣ . . . . .		3	1430	14
Итого . . . . .		13	113562	151
А В С Е Г О . . . . .		746	34746306	21244

Вѣдомость о доходахъ и расходахъ городовъ Харьковской губерніи за 1890 годъ.

Наименованія городовъ.	Осталось отъ прошлыхъ годовъ.		Приходъ за 1890 годъ.		Расходъ за 1890 годъ.		Остатокъ къ 1 Января 1891 года.		Передержка прот. прих. и остатковъ прош. лѣтъ.	
	РУБ.	КОП.	РУБ.	КОП.	РУБ.	КОП.	РУБ.	КОП.	РУБ.	КОП.
	Дефицитъ 1889 года									
Въ г. Харьковѣ.	12444	30	1328492	45	1306174	94	9873	21	-22317	51
„ „ Валкахъ . . . . .	—	—	16326	17	14887	83	1438	34	+ 1438	34
„ „ Богодуховѣ . . . . .	1807	67 <sup>3</sup> / <sub>4</sub>	11266	42	12253	15 <sup>1</sup> / <sub>2</sub>	820	94 <sup>1</sup> / <sub>4</sub>	- 986	73 <sup>1</sup> / <sub>2</sub>
„ „ Лебединѣ . . . . .	201	80 <sup>1</sup> / <sub>2</sub>	15630	69	14852	70	979	79 <sup>1</sup> / <sub>2</sub>	+ 777	99
„ „ Ахтыркѣ . . . . .	2263	92	42157	62	44126	78	294	76	- 1969	16
„ „ Сумахъ . . . . .	1616	22 <sup>3</sup> / <sub>4</sub>	100299	3 <sup>1</sup> / <sub>2</sub>	88992	67	12922	59 <sup>1</sup> / <sub>4</sub>	+11306	36 <sup>1</sup> / <sub>2</sub>
„ „ Изюмѣ . . . . .	886	95	27048	82	24744	96	3190	81	+ 2303	86
„ „ Змиевѣ . . . . .	1371	26	6398	29	7420	56	348	99	- 1022	27
„ „ Куянскѣ . . . . .	10740	51	19622	49 <sup>1</sup> / <sub>2</sub>	13102	8	17260	92 <sup>1</sup> / <sub>2</sub>	+ 6520	41 <sup>1</sup> / <sub>2</sub>
„ „ Волчанскѣ . . . . .	4241	19	14876	23	12267	12 <sup>1</sup> / <sub>2</sub>	6850	29 <sup>1</sup> / <sub>2</sub>	+ 2609	10 <sup>1</sup> / <sub>2</sub>
„ „ Старобѣльскѣ . . . . .	21818	65 <sup>1</sup> / <sub>2</sub>	25499	19	22923	42	24394	42 <sup>1</sup> / <sub>2</sub>	+ 2575	77
Въ заштатныхъ:										
Въ г. Золочевѣ . . . . .	1147	74 <sup>1</sup> / <sub>2</sub>	4464	56	4714	30 <sup>1</sup> / <sub>2</sub>	898	—	— 249	74 <sup>1</sup> / <sub>2</sub>
„ „ Краснокутскѣ . . . . .	2046	49	8447	60 <sup>1</sup> / <sub>2</sub>	10203	26	290	83 <sup>1</sup> / <sub>2</sub>	- 1755	65 <sup>1</sup> / <sub>2</sub>
„ „ Недригайловѣ . . . . .	1830	92	5506	92 <sup>1</sup> / <sub>4</sub>	5714	67 <sup>1</sup> / <sub>2</sub>	1623	16 <sup>3</sup> / <sub>4</sub>	- 207	75 <sup>1</sup> / <sub>4</sub>
„ „ Бѣлопольѣ . . . . .	705	52	22513	26 <sup>1</sup> / <sub>2</sub>	22551	41	667	37 <sup>1</sup> / <sub>2</sub>	- 38	14 <sup>1</sup> / <sub>2</sub>
„ „ Чугуевѣ . . . . .	3901	81 <sup>3</sup> / <sub>4</sub>	22780	11	22496	64 <sup>1</sup> / <sub>2</sub>	4185	28 <sup>1</sup> / <sub>4</sub>	+ 283	46 <sup>1</sup> / <sub>2</sub>
„ „ Славянскѣ . . . . .	729	72	43252	6	43946	—	35	78	- 693	94
	55310	40 <sup>3</sup> / <sub>4</sub>	1714581	93 <sup>1</sup> / <sub>4</sub>	1671372	51 <sup>1</sup> / <sub>2</sub>	86075	52 <sup>1</sup> / <sub>2</sub>	+27815	31
									-29240	91 <sup>1</sup> / <sub>4</sub>



О скотоводствѣ въ Харьковской губерніи за 1890 годъ.

Наименованіе скота.	Губернскій	г. Харьковъ	Заштатный	г. Золочевъ	Уездъ Харьковскій.	Уездный	г. Валки.	Уездъ Валковскій.	Уездный	г. Богодуховъ	Заштатный	г. Краснокутъ	Уездъ Богодуховск.	Уездный	г. Ахтырка.	Уездъ Ахтырскій.	Уездный	г. Лебедина.	Уездный	г. Недригайл.	Уездъ Лебединскій.	Уездный	г. Суми.	Заштатный	г. Вымполовъ	Уездъ Сумскій.		
	Уездный	г. Изюмъ.	Заштатный	г. Славянскъ.	Уездъ Изюмскій.	Уездный	г. Чугуевъ.	Заштатный	г. Змиевъ.	Уездный	г. Купянскъ.	Уездный	г. Волчанскъ.	Уездъ Волчанскій.	Уездный	г. Старобѣд.	Уездъ Старобѣдск.	Итого въ го-родкахъ	Итого въ гу-берніи.									
Лошадей . . . . .	5515	1115	29002	265	14269	1487	790	23284	3600	28337	1392	2525	42458	1691	1524	44248												
Рогатаго скота . . . . .	2476	650	44913	198	24042	987	906	41473	4600	21016	1797	910	33668	1193	2015	31542												
а) Простыхъ овецъ.	181	350	14310	180	26863	1276	680	48425	5000	49906	1717	1200	67568	2370	2868	62587												
б) Тонкорунныхъ . . . . .	11	—	800	—	7559	—	—	—	—	—	—	1200	2960	1125	—	55												
Свиней . . . . .	1924	385	23421	370	18517	2116	1806	26940	2000	31366	728	1420	37382	1125	—	44293												
Козъ . . . . .	70	—	138	1	14	4	2	70	50	718	—	—	10	75	—	646												

## О поступленіи сборовъ въ Харь

## О ПОДАТЯХЪ И НЕДОИМКАХЪ ПО ХАРЬ

РОДЫ ПЛАТЕЖЕЙ.	Слѣдовало поступить.				Вновь. причислено.			
	Недоимоеъ.		Оклада.		Недоимоеъ.		Оклада.	
	РУБЛИ.	К.	РУБЛИ.	К.	РУБ.	К.	РУБ.	К.
<i>Окладные сборы.</i>								
1. Налогъ съ недвижимыхъ имуществъ въ городахъ, посадахъ и мѣстечкахъ, а также пенныя деньги, начисленныя за несвоевременный платежъ этого налога . . . . .	8224	88	165000	—	1060	92	—	—
2. Государственный поземельный налогъ:								
а) Съ земель, вошедшихъ въ составъ крестьянскихъ надѣловъ . . . . .	40436	86	237307	67	11	72	—	—
б) Съ земель частныхъ владельцевъ, а также съ земель, оставшихся за надѣломъ крестьянъ въ вѣдѣніи департамента удѣловъ . . . . .	45985	10	183805	58	705	5	371	45
Пени за несвоевременный взносъ частными землевладельцами государственнаго поземельнаго налога . . . . .	4224	32	—	—	4600	37	—	—
в) Съ земель, принадлежащихъ городамъ, посадкамъ и мѣстечкамъ . . . . .	—	—	755	98	—	—	—	—
3. Выкупныхъ платежей съ крестьянъ-собственниковъ, временно-обязанныхъ, переведенныхъ на обязательный выкупъ съ 1 января 1883 года . . . . .	126619	71	762304	27	284	77	6	7
4. Выкупныхъ платежей съ крестьянъ государственныхъ . . . . .	1076439	8	2899807	73	8608	10	3541	91
<b>Всего окладныхъ сборовъ . . . . .</b>	<b>1271929</b>	<b>95</b>	<b>4248981</b>	<b>23</b>	<b>15270</b>	<b>93</b>	<b>3919</b>	<b>43</b>



ковской губерніи за 1890 годъ.

## К О В С К О Й Г У Б Е Р Н І И З А 1 8 9 0 Г О Д Ъ .

Исключено.		Взыскано.				Осталось къ 1-му января 1891 года.							
Недоимокъ.		Оклада.		Недоимокъ.		Оклада.		Недоимокъ.		Оклада.		ВСЕГО.	
РУБ.	К.	РУБ.	К.	РУБ.	К.	РУБ.	К.	РУБЛИ.	К.	РУБЛИ.	К.	РУБЛИ.	К.
1	22	—	—	8685	05	159715	40	599	53	5284	60	5884	13
21	72	926	94	27810	63	211356	35	12616	23	25024	38	37640	61
482	7	2079	34	35286	26	153020	15	10921	82	29077	54	39999	36
293	9	—	—	4745	56	—	—	3786	4	—	—	3786	4
—	—	—	23	—	—	696	95	—	—	58	80	58	80
76	36	1698	51	84484	76	673718	90	42343	36	86892	93	129236	29
263	15	769	70	695153	69	2164727	26	359630	34	737852	68	1097483	2
1137	61	5474	72	856165	95	3363235	1	429897	32	884190	93	1314088	25

## О ПОДАТЯХЪ И НЕДОИМКАХЪ ПО ХАРЬ

РОДЫ ПЛАТЕЖЕЙ.	Слѣдовало поступить.				Вновь поступило.			
	Недоимокъ.		Оклада.		Недоимокъ.		Оклада.	
	РУБЛИ.	К.	РУБЛИ.	К.	РУБ.	К.	РУБ.	К.
Отмѣненные сборы:								
Недоимки прежнихъ лѣтъ:								
а) Подушная подать и общественный сборъ съ государственныхъ крестьянъ . . . . .	87453	85	—	—	94	41	—	—
б) Оброчная подать и лѣсной налогъ съ государственныхъ крестьянъ . . . . .	179168	94	—	—	5324	4	—	—
в) Подушная подать съ временно-обязанныхъ крестьянъ . . . . .	3040	58	—	—	15	58	—	—
<b>Всего отмѣненныхъ сборовъ . . . . .</b>	<b>269663</b>	<b>37</b>	<b>—</b>	<b>—</b>	<b>5434</b>	<b>3</b>	<b>—</b>	<b>—</b>
<i>Неокладные сборы.</i>								
Департамента Государственнаго казначейства . . . . .	103591	32	—	—	22554	62	—	—
Департамента Неокладныхъ сборовъ . . . . .	527517	—	—	—	62548	48	—	—
Департамента Торговли и мануфактуръ . . . . .	16509	25	—	—	12842	95	—	—
Министерства Государственныхъ имуществъ . . . . .	27687	89	—	—	3567	67	—	—
Министерства Народнаго просвѣщенія . . . . .	109106	83	—	—	41206	68	—	—
Министерства Внутреннихъ дѣлъ . . . . .	98673	11	—	—	114692	99	—	—
Министерства Юстиціи . . . . .	13340	88	—	—	13677	20	—	—
Пособіе Государственному Казначейству изъ суммъ казачьихъ войскъ . . . . .	37625	79	—	—	25	—	—	—
Изъ суммъ желѣзныхъ дорогъ . . . . .	7683	94	—	—	27991	34	—	—
Плата за леченіе въ госпиталяхъ лицъ постороннихъ вѣдомствъ . . . . .	97	78	—	—	—	—	—	—
За фальшивые билеты . . . . .	5	—	—	—	—	—	—	—
<b>Итого неокладныхъ сборовъ . . . . .</b>	<b>941838</b>	<b>79</b>	<b>—</b>	<b>—</b>	<b>299106</b>	<b>93</b>	<b>—</b>	<b>—</b>
<b>В С Е Г О . . . . .</b>	<b>2483432</b>	<b>11</b>	<b>4248981</b>	<b>23</b>	<b>319811</b>	<b>89</b>	<b>3919</b>	<b>43</b>



## К О В С К О Й Г У Б Е Р Н І И З А 1890 Г О Д Ъ.

Исключено.				Взыскано.				Осталось къ 1-му января 1891 года.					
Недоимокъ.		Оклада.		Недоимокъ.		Оклада.		Недоимокъ.		Оклада.		ВСЕГО.	
РУБЛИ.	К.	РУБЛИ.	К.	РУБЛИ.	К.	РУБЛИ.	К.	РУБЛИ.	К.	РУБЛИ.	К.	РУБЛИ.	К.
—	—	—	—	9739	19	—	—	77809	7	—	—	77809	7
—	—	—	—	72935	16	—	—	111557	82	—	—	111557	82
—	—	—	—	498	37	—	—	2557	79	—	—	2557	79
—	—	—	—	83172	72	—	—	191924	68	—	—	191924	68
6645	91	—	—	14893	61	—	—	104606	42	—	—	104606	42
5606	40	—	—	16079	10	—	—	568379	98	—	—	568379	98
2737	55	—	—	10446	79	—	—	16167	86	—	—	16167	86
263	5	—	—	1206	56	—	—	29785	95	—	—	29785	95
—	—	—	—	67422	97	—	—	82880	54	—	—	82890	54
821	30	—	—	75941	37	—	—	136603	43	—	—	136603	43
6339	29	—	—	5929	68	—	—	14749	11	—	—	14749	11
20091	92	—	—	9229	—	—	—	8329	87	—	—	8329	87
27803	22	—	—	7850	60	—	—	21	36	—	—	21	36
—	—	—	—	—	—	—	—	97	78	—	—	96	78
—	—	—	—	5	—	—	—	—	—	—	—	—	—
70274	10	—	—	209039	32	—	—	961632	30	—	—	961632	30
71411	71	5474	72	1148377	99	3363235	1	1583454	30	884190	93	2467645	23

## О пожарахъ въ Харьковской

ГОРОДА И УѢЗДЫ.	Въ зимніе мѣсяцы.				Въ весенніе мѣсяцы.			
	Число по- жаровъ.	Число по- горѣв. двор.	Сумма убытковъ.		Число по- жаровъ.	Число по- горѣв. двор.	Сумма убытковъ.	
			РУБЛИ.	К.			РУБЛИ.	К.
Губернскій городъ Харьковъ . . . . .	32	29	659310	—	30	25	196423	—
Заштатный городъ Золочевъ . . . . .	—	—	—	—	4	16	5207	—
Харьковскій уѣздъ . . . . .	8	10	1065	—	27	51	14207	—
Уѣздный городъ Валки . . . . .	—	—	—	—	1	1	200	—
Валковскій уѣздъ . . . . .	16	17	3901	—	34	49	20015	50
Уѣздный городъ Богодуховъ . . . . .	4	4	216	—	—	—	—	—
Заштатный гор. Краснокутскъ . . . . .	1	1	115	—	—	—	—	—
Богодуховскій уѣздъ . . . . .	4	4	755	—	30	64	25858	—
Уѣздный городъ Ахтырка . . . . .	2	2	160	50	3	3	285	—
Ахтырскій уѣздъ . . . . .	4	3	195	—	14	29	11058	—
Уѣздный городъ Лебединъ . . . . .	1	1	150	—	—	—	—	—
Заштатный гор. Недригайловъ . . . . .	—	—	—	—	—	—	—	—
Лебединскій уѣздъ . . . . .	4	4	610	—	29	27	21166	50
Уѣздный городъ Сумы . . . . .	7	7	23103	—	5	5	820	—
Заштатный городъ Бѣлополье . . . . .	2	2	750	—	2	2	450	—
Сумскій уѣздъ . . . . .	13	13	2553	—	61	142	63801	50
Уѣздный городъ Зміевъ . . . . .	1	1	300	—	1	1	100	—
Заштатный городъ Чугуевъ . . . . .	—	—	—	—	2	2	860	—
Зміевскій уѣздъ . . . . .	8	6	20441	—	33	118	72305	—
Уѣздный городъ Изюмъ . . . . .	—	—	—	—	—	—	—	—
Заштатный городъ Славянскъ . . . . .	3	3	5525	—	—	—	—	—
Изюмскій уѣздъ . . . . .	5	5	900	—	32	70	21833	—
Уѣздный городъ Купянскъ . . . . .	5	5	618	—	1	1	150	—
Купянскій уѣздъ . . . . .	3	3	198	—	9	31	12810	—
Уѣздный городъ Волчанскъ . . . . .	1	1	300	—	1	1	10	—
Волчанскій уѣздъ . . . . .	3	3	1211	—	13	26	26057	—
Уѣздный городъ Старобѣльскъ . . . . .	—	—	—	—	1	1	630	—
Старобѣльскій уѣздъ . . . . .	14	13	2764	60	22	27	10653	50
Итого въ городахъ . . . . .	59	56	690547	—	51	57	205135	—
„ „ уѣздахъ . . . . .	82	81	34594	10	304	634	299767	—
Всего въ губерніи . . . . .	141	137	725141	10	355	691	504902	—



губерніи за 1890 годъ.

Въ лѣтніе мѣсяцы.				Въ осенніе мѣсяцы.				Всего въ году.				Причина пожаровъ.				
Число по- жаровъ.	Число по- горѣв. двор.	Сумма УБЫТКОВЪ		Число по- жаровъ.	Число по- горѣв. двор.	Сумма УБЫТКОВЪ		Число по- жаровъ.	Число по- горѣв. двор.	Сумма УБЫТКОВЪ.		Отъ молніи.	Отъ дурн. устр. печ. и трубъ.	Отъ неосторож- ности.	Отъ поджога.	Отъ другихъ причинъ.
		РУБЛИ.	К.			РУБЛИ.	К.			РУБЛИ.	К.					
40	36	87131	—	27	20	364420	—	129	110	1307284	—	—	23	50	13	43
1	1	302	—	1	1	200	—	6	18	5709	—	—	—	1	1	4
51	153	128375	—	13	15	8103	—	99	229	151752	—	1	31	38	5	24
1	1	100	—	1	1	200	—	3	3	500	—	—	—	1	—	2
22	36	10342	—	20	21	14230	—	92	119	48488	50	4	25	26	8	29
3	2	1032	—	—	—	—	—	7	6	1248	—	—	2	1	2	2
1	1	500	—	—	—	—	—	2	2	615	—	—	—	—	2	—
40	32	18141	—	22	27	6470	—	96	127	51224	—	3	21	31	4	37
1	1	50	—	3	3	375	—	9	9	870	—	1	2	2	2	2
22	23	27327	—	20	21	10049	—	60	76	48629	—	1	1	20	16	22
3	9	4150	—	1	3	1756	—	5	13	6050	—	—	1	—	—	4
—	—	—	—	—	—	—	—	—	—	—	—	—	—	—	—	—
48	114	92624	—	15	20	2211	—	96	165	136412	—	1	26	28	5	36
9	9	2297	—	3	3	700	—	24	24	26920	—	—	2	3	3	16
2	3	880	—	4	4	900	—	10	11	2980	—	—	—	—	1	9
56	263	166616	—	38	17	22142	—	168	435	255112	—	—	35	48	10	75
3	7	7150	—	2	2	606	—	7	11	8156	—	—	—	—	—	7
—	—	—	—	1	1	200	—	3	3	1060	—	—	—	1	1	1
35	159	69326	—	19	28	7503	—	95	311	169575	—	8	9	24	5	49
1	1	100	—	7	7	3989	—	8	8	4089	—	—	1	3	—	4
5	5	450	—	4	7	8925	—	12	15	14900	—	—	—	8	1	3
43	106	59972	—	7	8	1125	—	87	189	83830	—	2	17	31	1	36
—	—	—	—	—	—	—	—	6	6	768	—	—	1	2	—	3
18	182	69184	—	5	3	2145	—	35	219	84337	—	1	5	9	2	18
3	6	2870	—	1	1	30	—	6	9	3210	—	—	—	6	—	—
30	91	57030	—	18	21	4675	—	64	141	88973	—	1	28	22	5	8
—	—	—	—	—	—	—	—	1	1	630	—	—	—	1	—	—
42	239	116575	85	15	34	12435	—	93	313	142428	95	6	11	36	9	31
73	82	107012	—	55	53	382295	—	238	248	1384989	—	1	32	79	26	100
407	1398	815512	85	192	215	110888	—	985	2328	1260761	95	28	209	313	70	365
480	1480	922524	85	247	268	493183	—	1223	2576	2645750	95	29	241	392	96	465

## О числѣ и родѣ преступленій въ

РОДЫ ПРЕСТУПЛЕНІЙ.	Число преступлен.		Число осужденныхъ.		В ъ т о м ѣ									
					Дворянъ по- томствен- ныхъ.		Дворянъ личныхъ.		Почетныхъ и гражданъ и бунцовъ.		Мѣщанъ.			
	м.	ж.	м.	ж.	м.	ж.	м.	ж.	м.	ж.	м.	ж.		
I. Преступленія противъ вѣры и нарушенія ограждающихъ оную постановленій (ст. 176—240) . . . . .	11	13	2	—	—	—	—	—	1	—	—	—		
II. Преступленія государственныя (ст. 241—261) . . . . .	—	—	—	—	—	—	—	—	—	—	—	—		
III. Преступленія и проступки противъ порядка управленія (ст. 262—328) . . . . .	60	75	3	1	—	1	—	4	—	4	1	—		
IV. Преступленія и проступки по службѣ государственной и общественной (ст. 329—505) . . . . .	49	67	—	—	—	—	1	—	—	—	—	—		
V. Преступленія и проступки противъ постановленій о повинностяхъ государственныхъ и земскихъ (ст. 506—547) . . . . .	—	—	—	—	—	—	—	—	—	—	—	—		
VI. Преступленія и проступки противъ имущества и доходовъ казны (ст. 548—830) . . . . .	4	5	—	—	—	—	—	—	—	—	—	—		
VII. Преступленія и проступки противъ общественнаго благоустройства и благочинія (ст. 831—1404) . . . . .	70	64	33	—	—	—	—	2	—	12	8	—		
VIII. Преступленія и проступки противъ законовъ о состояніяхъ (ст. 1405—1448) . . . . .	9	11	1	2	—	—	—	1	1	1	—	—		
IX. Преступленія противъ жизни, здравія, свободы и чести частныхъ лицъ (ст. 1449—1548) . . . . .	271	190	43	2	—	—	—	—	1	5	—	—		
X. Преступленія противъ правъ семейныхъ (ст. 1549—1600) . . . . .	13	8	3	1	—	—	—	1	1	—	—	—		
XI. Преступленія и проступки противъ собственности частныхъ лицъ (ст. 1601—1711) . . . . .	287	317	47	—	—	4	—	9	2	34	10	—		
Всего въ губ. . . . .	774	750	132	6	—	5	1	18	5	56	19	—		



## Харьковской губерні за 1890 г.

ч и с л ъ.						В о з р а с т ь п р е с т у п н и к о в ъ.													
Крестьянъ.		Военнаго сословія.		Другихъ сословій.		Моложе 17.		17—20.		21—30.		31—40.		41—50.		51—60.		Свыше 60.	
м.	ж.	м.	ж.	м.	ж.	м.	ж.	м.	ж.	м.	ж.	м.	ж.	м.	ж.	м.	ж.	м.	ж.
11	1	1	1	—	—	—	—	—	—	5	1	2	—	6	—	—	—	—	1
—	—	—	—	—	—	—	—	—	—	—	—	—	—	—	—	—	—	—	—
42	1	12	—	11	—	—	—	2	—	20	1	19	2	25	—	9	—	—	—
57	—	10	—	—	—	—	—	—	—	1	—	33	—	4	—	22	—	7	—
—	—	—	—	—	—	—	—	—	—	—	—	—	—	—	—	—	—	—	—
3	—	2	—	—	—	—	—	1	—	4	—	—	—	—	—	—	—	—	—
30	22	5	1	15	2	1	1	5	16	33	10	17	5	6	—	2	1	—	—
7	—	—	—	—	—	—	—	—	—	5	—	4	—	—	—	2	1	—	—
161	39	19	3	3	—	5	1	19	11	95	27	28	3	29	1	14	—	—	—
4	2	1	—	1	—	—	—	2	1	—	2	3	—	3	—	—	—	—	—
234	34	26	1	10	—	6	2	33	2	203	25	48	15	11	3	15	—	1	—
549	99	76	6	40	2	12	4	62	30	366	66	154	25	84	4	64	2	8	1

## О насильственныхъ и случайныхъ смертяхъ

ГОРОДА И УѢЗДЫ.	ЛИЦА, УМЕРШИЯ НАСИЛЬСТ																
	Число случа- евъ смерто- убійства.			ЖЕРТВЫ САМОУБ.						САМОУБЙ-		СКОРОПОСТИЖ. УМЕР					
	Дѣтубійс поворозд.	Смерто- убійство.	Итого.	Дѣт- убійст.		Смерто- убійст.		Итого.		Самоубй- цы.		Отъ бо- лѣзней.		Отъ пьянст.		Отъ неиз- вѣстныхъ причинъ.	
				М.	Ж.	М.	Ж.	М.	Ж.	М.	Ж.	М.	Ж.	М.	Ж.	М.	Ж.
Губернскій г. Харьковъ.	6	7	13	2	4	6	1	8	5	12	8	49	22	13	1	33	12
Заштатн. г. Золочевъ .	—	—	—	—	—	—	—	—	—	—	1	—	—	—	—	—	—
Харьковскій уѣздъ . .	1	2	3	1	—	2	—	3	—	6	1	27	16	4	1	1	—
Уѣздный г. Валки . .	—	—	—	—	—	—	—	—	—	—	—	4	2	—	—	—	—
Валковскій уѣздъ . .	2	5	7	—	2	4	1	4	3	4	1	7	3	—	—	—	—
Уѣздный г. Богодуховъ.	—	—	—	—	—	—	—	—	—	2	—	—	—	1	—	—	—
Заштатн. г. Краснокутскъ	—	1	1	—	—	—	1	—	1	1	—	—	—	—	—	—	—
Богодуховскій уѣздъ . .	—	—	—	—	—	—	—	—	—	5	10	—	—	2	—	—	—
Уѣздный г. Ахтырка. .	2	—	2	2	—	—	—	2	—	3	1	1	—	1	—	—	—
Ахтырскій уѣздъ . . .	—	—	—	—	—	—	—	—	—	1	1	25	18	1	—	—	—
Уѣздный г. Лебединъ .	1	—	1	1	—	—	—	1	—	1	—	—	1	—	—	—	—
Заштатн. г. Недригайловъ	—	2	2	—	—	2	—	2	—	—	—	—	1	—	—	—	—
Лебединскій уѣздъ . .	2	6	8	—	2	5	1	5	3	6	1	3	3	1	—	7	2
Уѣздный г. Сумы . . .	—	—	—	—	—	—	—	—	—	3	1	—	—	1	—	—	—
Заштатн. г. Бѣлополье .	1	1	2	1	—	—	1	1	1	—	—	—	—	—	—	—	—
Сумскій уѣздъ . . . .	8	1	9	5	3	1	—	6	3	8	3	—	—	3	1	—	—
Уѣздный г. Зміевъ . .	—	—	—	—	—	—	—	—	—	—	—	2	—	—	—	1	1
Заштатный г. Чугуевъ .	—	—	—	—	—	—	—	—	—	2	—	1	4	—	—	—	—
Зміевскій уѣздъ . . . .	2	5	7	1	1	4	1	5	2	2	1	11	7	2	—	3	4
Уѣздный г. Изюмъ . . .	—	1	1	—	—	1	—	1	—	2	—	—	—	—	—	—	—
Заштатн. г. Славянскъ .	—	1	1	—	—	1	—	1	—	—	—	—	—	1	—	—	—
Изюмскій уѣздъ . . . .	—	3	3	—	—	1	2	1	2	4	1	—	—	—	—	—	—
Уѣздный г. Купянскъ .	—	—	—	—	—	—	—	—	—	—	—	1	1	1	—	—	—
Купянскій уѣздъ . . . .	4	2	6	2	2	2	—	4	2	2	2	9	1	2	—	6	1
Уѣздный г. Волчанскъ .	1	1	2	1	—	1	—	2	—	1	—	3	1	—	—	—	—
Волчанскій уѣздъ . . .	5	4	9	3	2	1	3	4	5	5	3	3	2	3	—	—	—
Уѣздн. г. Старобѣльскъ .	1	1	2	1	—	—	1	1	1	—	—	3	—	—	—	—	—
Старобѣльскій уѣздъ . .	5	7	12	2	3	6	2	8	4	1	—	42	15	2	—	3	—
Итого въ городахъ . .	12	15	27	8	4	11	4	19	8	25	13	64	32	18	1	34	13
„ „ уѣздахъ . . . . .	29	35	64	14	15	26	9	40	24	44	24	127	65	20	2	20	7
Всего въ губерніи . . .	41	50	91	22	19	37	13	59	32	69	37	191	97	38	3	54	20



въ Харьковской губерніи за 1890 годъ.

ВЕННЫМЪ ИЛИ СЛУЧАЙНЫМЪ ОБРАЗОМЪ.

Итого.		ЖЕРТВЫ СЛУЧАЙНОЙ СМЕРТИ.											Всего умер. отъ насилія и случайн.																			
М. Ж.	М. Ж.	Убито гром.	Задуш. и упало съ высот.	Сгорѣло и убито на пожарахъ	Ум. отъ утара.	Замерзло.	Уто. нудо.	Укушено забрами до смер.	Умерло отъ друг. случайн.	Всего умерло		М. Ж.	М. Ж.																			
М. Ж.	М. Ж.	М. Ж.	М. Ж.	М. Ж.	М. Ж.	М. Ж.	М. Ж.	М. Ж.	М. Ж.	М. Ж.	М. Ж.	М. Ж.	М. Ж.																			
95	35				2	2		2	1	1	2	13	2			1	1	19	8	134	56											
					1														1			2										
32	17	1		2	3	1	3	1	3	1		1	6	6			6		23	10	65	28										
4	2				1									1					1	1		5	3									
7	3			1	1	5	4	1	1				2	8	2			3	4	18	14	33	21									
1														1					1		2		5									
																								1	1							
2						5		1	1		1		12	6			12	11	26	23	33	33										
2					1								1						1			8	1									
26	18	1		1	4	6				2	3	1	13	3			2	4	24	15	52	34										
	1												1	1					1	1		3	2									
	1												1						1		2		4	1								
11	5				5	1	3		3	2			15	6					26	9	48	18										
1													2	1			4	3	6	4	10	5										
													1				4	3	5	3	6	4										
3	1			1	1	4	2			1	2	2	5	15	10			15	13	38	33	55	40									
3	1																					3	1									
1	4				1								2						3			4	6									
16	11			3	7	3				2	2	1		15	6			2	1	30	12	53	26									
													3	1			6	2	9	3	12	3										
1				1						1	1			1				2	1	5	2	7	2									
					12	1		1	2	2				27	11			39	11	80	26	85	29									
2	1												1						1			3	1									
17	2	2	1		1	5	1	1		2		1		11	8			5		25	10	50	17									
3	1															4	2			5	2	11	3									
6	2			1	3					1				20	4			12	4	37	11	52	21									
3													1						1		2		6	1								
50	15			3	1	9	4	1	1	2	3		1	26	10			15	4	56	24	115	43									
116	46			1	3	3	2		3	2	2	2	28	6	4	2	20	10	63	25	223	92										
167	74	4	1	11	5	57	31	9	5	19	12	8	10	168	72			111	52	383	187	638	310									
283	120	4	1	12	5	60	34	11	5	22	14	10	12	198	78	4	2	131	62	446	212	861	402									

## О числѣ учебныхъ заведеній и учащихся

№ по поряд.	НАЗВАНІЯ УЧЕБНЫХЪ ЗАВЕДЕНІЙ.	Въ губернскомъ городѣ.					Въ уѣздн.				
		Число учеб- ныхъ завед.	Число уча- щихъ.		Число учащих- ся.		Расходъ въ рубляхъ.	Число учеб- ныхъ завед.		Число уча- щихъ.	
			м.	ж.	м.	ж.		м.	ж.		
1	Императорскій Харьк. Универ.	1	96	—	1003	—	487726	—	—	—	
2	Харьк. Практ. Технол. Инстит.	1	34	—	454	—	202275	—	—	—	
3	„ Ветеринарн. Институтъ	1	18	—	227	—	62224	—	—	—	
4	Гимназіи мужскія . . . . .	3	54	—	1076	—	189527	2	36	—	
5	Реальные училища . . . . .	1	29	—	608	—	52996	2	29	—	
6	Духовная семинарія . . . . .	1	16	—	318	—	68318	—	—	—	
7	Институтъ благородн. дѣвицъ	1	32	—	—	219	90076	—	—	—	
8	Гимназіи женскія . . . . .	7	123	102	—	1788	167773	1	14	10	
9	Епархіальное женское училище	1	13	28	—	412	60273	—	—	—	
10	Церковно-приходская школа при Епархіальн. училищѣ .	1	1	1	51	31	60273	—	—	—	
11	Земледѣльческое училище . .	—	—	—	—	—	—	—	—	—	
12	Техническое жел.-дорожн. учил.	1	13	—	33	—	13950	—	—	—	
13	Чугуевское юнкерск. училище	—	—	—	—	—	—	1	28	—	
14	Волчанская учительск. семинар.	—	—	—	—	—	—	1	—	—	
15	Начальное учил. при Волчан- ской учительск. семинаріи .	—	—	—	—	—	—	1	—	—	
16	Музыкальное училище . . . . .	1	22	9	71	150	31672	—	—	—	
17	Прогимназіи мужскія . . . . .	1	15	—	160	—	19209	1	13	—	
18	„ женскія . . . . .	2	15	14	—	182	10159	9	30	55	
19	Духовныя училища мужскія .	1	9	—	246	—	37416	2	17	—	
20	Земская фельдшерская школа	1	8	—	89	—	12066	—	—	—	
21	Фельдшер. шк. при Ветер. Инст.	1	6	—	12	—	Вм. съ Ин.	—	—	—	
22	Земское повивальное училище	1	4	2	—	16	9508	—	—	—	
23	Город. училища (4, 3 и 2 клас.)	—	—	—	—	—	—	7	—	—	
24	Уѣздн. 3-хъ классн. училища.	1	—	—	116	—	—	3	—	—	
25	2-хъ клас. нач. народн. учил.	—	—	—	—	—	—	2	—	—	
26	3 и 2-хъ клас. муж. прих. учил.	—	—	—	—	—	—	2	—	—	
27	„ „ „ женск. училища	1	—	—	—	161	—	1	—	—	
28	Частныя учебныя зав. 3 разр.	3	—	—	30	23	—	2	—	—	
29	Уч. при церквахъ иностр. испов.	1	—	—	41	—	—	—	—	—	
30	Ремесленныя училища . . . . .	1	—	—	101	—	—	3	—	—	
31	Нач. нар. уч., содер. земствомъ общ. и частными лицами .	72	—	—	1688	1252	—	31	—	—	
32	Церковно-приходскія школы .	8	12	42	368	41	2822	—	—	—	
33	Воскресныя школы . . . . .	2	9	73	164	341	796	3	25	37	
34	Школа вѣд. учр. Импер. Маріи	—	—	—	—	—	—	2	—	—	
35	Школа вѣд. главн. Управленія Государствен. коннозаводства	—	—	—	—	—	—	—	—	—	
36	Харьковскій исправит. пріютъ	—	—	—	11	—	—	—	—	—	
37	Женская рем. школа Общ. Грам.	1	—	6	—	178	2850	—	—	—	
38	Харьк. шк. рисов. и живописи	1	4	1	50	15	1000	—	—	—	
39	Школы Харьковск. благотв. общ.	2	2	4	28	84	13960	—	—	—	
40	Школы общества грамотности.	2	2	7	206	30	3800	1	1	3	
41	Дѣтскіе пріюты . . . . .	1	2	3	—	120	7400	1	—	1	
42	Александровское 2 клас. учил.	1	1	4	—	160	2450	—	—	—	
43	Еврейскіе хедеры . . . . .	5	5	—	50	—	710	—	—	—	
Итого . . . . .		129	545	296	7190	5203	1550956	77	204	106	



въ Харьковской губерніи за 1890 годъ.

и заштатн. гор.		Въ Уѣздахъ.					Всего въ губерніи.							
Число учащих-ся.		Расходъ въ рублѣхъ.	Число учеб-ныхъ завед.	Число учащихъ.		Расходъ въ рублѣхъ.	Число учеб-ныхъ завед.	Число учащихъ.		Число учащихъ.		Расходъ въ рублѣхъ.		
м.	ж.			м.	ж.			м.	ж.	м.	ж.		м.	ж.
—	—	—	—	—	—	—	1	96	—	1003	—	487726		
—	—	—	—	—	—	—	1	34	—	454	—	202275		
—	—	—	—	—	—	—	1	18	—	227	—	62224		
361	—	28348	—	—	—	—	5	90	—	1436	—	217875		
308	—	56259	—	—	—	—	3	58	—	916	—	109255		
—	—	—	—	—	—	—	1	16	—	318	—	68318		
—	—	—	—	—	—	—	1	32	—	—	219	90076		
—	253	17820	—	—	—	—	8	137	112	—	2041	185593		
—	—	—	—	—	—	—	1	13	28	—	412	60273		
—	—	—	—	—	—	—	1	1	1	51	31	60273		
—	—	—	1	12	—	184	—	53295	1	12	—	184	—	53295
—	—	—	—	—	—	—	—	—	1	13	—	33	—	13950
318	—	77936	—	—	—	—	—	—	1	28	—	318	—	77936
57	—	—	—	—	—	—	—	—	1	—	—	57	—	—
52	—	19970	—	—	—	—	—	—	1	11	—	52	—	19970
—	—	—	—	—	—	—	—	—	1	22	9	71	150	31672
108	—	22422	—	—	—	—	—	—	2	28	—	268	—	41631
—	799	31725	—	—	—	—	—	—	11	45	59	—	981	41884
390	—	56727	—	—	—	—	—	—	3	26	—	636	—	94143
—	—	—	—	—	—	—	—	—	1	8	—	89	—	12066
—	—	—	—	—	—	—	—	—	1	6	—	12	—	—
—	—	—	—	—	—	—	—	—	1	4	2	—	16	Вм. съ Ин. 9508
650	—	—	—	—	—	—	—	—	7	—	—	650	—	—
165	—	—	—	—	—	—	—	—	4	—	—	281	—	—
325	—	—	22	—	—	2630	258	—	24	—	—	2955	258	—
161	—	—	—	—	—	—	—	—	2	—	497	161	—	—
—	84	—	—	—	—	—	—	—	2	1002	—	—	245	385700
2	63	—	—	—	—	—	—	—	5	—	—	32	86	—
—	—	—	—	—	—	—	—	—	1	—	—	41	—	—
56	—	—	1	—	—	6	—	—	5	—	—	163	—	—
1382	951	—	458	—	—	27772	4555	—	561	—	—	31842	6898	—
—	—	—	180	217	31	4974	577	17808	188	225	33	5342	618	20630
100	185	601	—	—	—	—	—	—	5	34	110	264	526	1397
208	—	—	—	—	—	—	—	—	2	—	—	208	—	—
—	—	—	4	—	—	152	—	—	4	—	—	152	—	—
—	—	—	1	10	—	71	—	10448	1	10	—	71	—	10448
—	—	—	—	—	—	—	—	—	1	—	6	—	178	2850
—	—	—	—	—	—	—	—	—	1	4	1	50	15	1000
—	—	—	—	—	—	—	—	—	2	2	4	28	84	13960
—	75	900	—	—	—	—	—	—	3	3	10	206	105	4700
—	50	1460	—	—	—	—	—	—	2	2	4	—	170	8860
—	—	—	—	—	—	—	—	—	1	1	4	—	160	2450
—	—	—	—	—	—	—	—	—	5	5	—	50	—	710
4643	2460	314168	667	239	31	35789	5390	81551	873	1849	768	48711	11152	2327375





ніемъ Харьковской губерніи въ 1890 году.

Числовыя свѣдѣнія по город., имѣющ. особыя присут. по воин. повин. и уѣзд.												
Губернскій г. Харьковъ.	У Ф З Д Ы.											Общій итогъ по всей губ.
	Харьков- скій.	Ахтыр- скій.	Богоду- ховскій.	Валков- скій.	Волчан- скій.	Зміев- скій.	Изюм- скій.	Купян- скій.	Лебедин- скій.	Старо- бѣльскій.	Сумскій.	
109	447	331	373	379	518	681	903	814	427	1231	564	6777
402	1495	1139	1272	1276	1777	2235	3005	2684	1438	4107	1882	22712
3	—	—	—	—	—	—	4	—	3	8	2	20
177	65	50	146	111	94	110	241	166	129	130	296	1715
123	330	261	303	232	396	528	548	552	322	898	424	4917
47	374	285	280	304	386	516	658	581	321	980	426	5158
18	80	47	82	75	89	116	151	165	72	208	95	1198
565	1558	1188	1416	1385	1871	2344	3249	2849	1566	4245	2180	24416
16	—	1	2	2	—	1	1	1	4	—	—	28
1	—	—	—	—	—	—	—	—	—	—	—	1
—	2	—	—	—	—	—	—	—	—	—	—	2
428	1541	1161	1393	1374	1851	2316	3149	2811	1537	4197	2130	23888
—	—	—	—	—	—	—	—	—	—	—	10	10
154	19	28	25	13	20	29	101	39	33	48	40	549
1	—	—	—	—	—	—	—	—	—	—	—	1
27	3	1	2	—	—	6	4	—	3	—	5	51
87	44	34	106	81	81	55	175	130	83	100	206	1182
62	18	15	40	30	13	49	62	36	43	30	85	483
40	1	5	4	1	5	3	2	8	5	3	7	84
15	—	1	—	—	1	1	3	2	—	—	2	25
2	1	—	—	—	1	3	—	—	—	1	—	8
—	—	1	—	—	—	—	—	—	—	—	—	1
343	270	138	244	331	343	381	1076	369	227	383	600	4705





Числовыя свѣдѣнія по город., имѣющ. особыя присут. по воин. повин. и уѣзд.

Губернскій г. Харьковъ.	У Б В Д Ы.											Общій итогъ по всей губ.
	Харьковскій.	Ахтырскій.	Богодуховскій.	Валковскій.	Волчанскій.	Зміевскій.	Изюмскій.	Купянскій.	Лебединскій.	Старобѣльскій.	Сумскій.	
75 2	425 —	315 —	340 —	356 —	492 —	650 —	815 4	784 —	380 2	1093 8	495 —	6220 16
13 8	17 3	12 4	26 5	19 4	23 3	27 2	63 19	24 6	34 10	100 29	17 50	375 143
10 1	2 —	— —	1 —	— —	— —	2 —	2 —	— —	1 —	1 —	2 —	21 1
109	447	331	372	379	518	681	903	814	427	1231	564	6776
—	3	—	—	13	1	—	—	—	—	—	—	17
8 2	110 1	87 1	106 2	96 1	214 5	263 2	281 6	370 7	152 2	703 20	147 5	2537 54
10	1	—	—	—	—	—	—	—	—	1	2	14
10	2	6	2	8	—	—	15	1	2	—	3	49
14	33	25	3	20	6	—	33	2	26	51	63	276
55	125	59	73	59	90	162	174	60	88	201	123	1269
10	3	1	4	1	2	4	2	—	1	2	2	32
97 2	438 6	227 3	368 —	377 1	514 2	670 7	886 15	807 7	420 6	1218 11	554 8	6676 68
—	9	8	10	1	9	16	4	3	11	—	11	82
—	52	44	43	21	53	67	15	46	41	18	60	460
17	130	81	83	52	128	151	85	137	98	112	227	1200
20	124	106	120	99	179	221	215	212	145	280	178	1899
31	90	63	73	112	105	144	296	227	81	360	112	1694
22	28	20	35	67	36	59	168	148	38	298	62	981
7	9	7	4	23	6	14	98	34	12	111	11	336
1	1	1	—	3	—	5	18	7	—	40	2	78
—	1	—	—	—	—	—	2	—	—	10	—	13
1	—	—	—	—	—	—	—	—	—	—	—	1
92	443	328	363	376	514	676	873	800	424	1220	553	6662
17	4	3	9	3	4	5	30	14	3	11	11	114
102 3 2 2	447 — — —	331 — — —	372 — — —	378 — — 1	518 — — —	681 — — —	903 — — —	814 — — —	247 — — —	1231 — — —	562 — — 2	6766 3 2 5

## Отдѣлъ IV. Медицинскій.

### Народное здравіе и общественное призрѣніе въ 1890 г.

Всѣхъ врачей въ Харьковской губерніи въ 1890 году было 361, въ томъ числѣ: служащихъ 230 и вольнопрактикующихъ 131. При населеніи губерніи, равнымъ—2.465,668 д. об. п., на одного врача приходится 6,830 д., за исключеніемъ же 33 врачей военнаго вѣдомства, на каждого изъ остальныхъ 328 врачей—7,517 д. об. п.

Въ г. Харьковѣ числилось 225 врачей, а именно: служащихъ 127 и вольнопрактикующихъ 98 (въ томъ числѣ 6 женщинъ врачей). При 194,335 д. об. п. жителей г. Харькова, на каждого врача приходится до 864 д., за исключеніемъ же 24 военныхъ врачей,—967. Всѣ служащіе врачи г. Харькова распредѣляются слѣдующимъ образомъ: А) по вѣдомству Министерства Внутреннихъ Дѣлъ—33, въ томъ числѣ: а) по Врачебному Отдѣленію 2, б) городскихъ врачей—4, в) уѣздныхъ врачей—1, г) въ вѣдѣніи губернской земской управы—11, д) въ вѣдѣніи городской управы—9, е) въ вѣдѣніи общества Курско-Харьково-Азовской желѣзной дороги—3, ж) при арестантскомъ исправительномъ отдѣленіи—1 и з) при медицинскомъ обществѣ—2. Б) Министерства Народнаго Просвѣщенія—66. В) Вѣдомства Императрицы Маріи—2. Г) Военнаго вѣдомства—24 и Д) Духовнаго вѣдомства—2. Нѣкоторые изъ этихъ врачей служили въ одно и то же время въ разныхъ вѣдомствахъ и учрежденіяхъ.

Въ остальныхъ городахъ и уѣздахъ губерніи числилось 136 врачей, изъ коихъ 103 служащихъ и 33 вольнопрактикующихъ (въ томъ числѣ 2 женщины—врача). Служащіе врачи распредѣлялись слѣдующимъ образомъ: А) по вѣдомству Министерства Внутреннихъ Дѣлъ—90, въ томъ числѣ: а) городскихъ врачей—4, б) уѣздныхъ—10, в) въ вѣдѣніи уѣздныхъ земскихъ управъ—66, г) въ вѣдѣніи городскихъ управъ—1, д) въ вѣдѣніи обществъ желѣзныхъ дорогъ—2, е) при сахарныхъ заводахъ и экономіяхъ—5 и ж) при каторжныхъ тюрьмахъ—2. Б) Министерства Народнаго Просвѣщенія—3. В) Военнаго вѣдомства—9 и Государственнаго коннозаводства—1. Врачъ Славянскихъ минеральныхъ водъ завѣдуетъ, по приглашенію земства, Славянскою гороною больницею, слѣдовательно, на земской службѣ въ отчетномъ году состояло 67 врачей, изъ которыхъ 11 врачей завѣдывали городскими больницами, а 6 земскихъ врачей въ то же время состояли городскими врачами, нѣкоторые же изъ нихъ служили въ другихъ вѣдомствахъ и учрежденіяхъ.

Всѣхъ ветеринарныхъ врачей въ Харьковской губерніи было—55. Въ г. Харьковѣ числилось 22 ветеринарныхъ врача, а именно: ветеринарнаго института—10, военнаго вѣдомства—1, врачебнаго отдѣленія—2, Государственнаго коннозаводства—1 и вольнопрактикующихъ—8 (цифра эта не постоянная). Въ уѣздныхъ городахъ и уѣздахъ состояло 33 ветеринарныхъ врача, въ томъ числѣ: правительственныхъ—1, военнаго вѣдомства—4, сверхштатный—1, земскихъ—14, Государственнаго коннозаводства—8 и вольнопрактикующихъ—5 (цифра эта не постоянная).

Фельдшеровъ и фельдшерницъ было—404 (фельдшеровъ—388 и фельдшерницъ—16) и повивальныхъ бабокъ—172.



Названія городовъ и уѣздовъ.	Число больницъ.	Число кроватей.	Число пользовавшихся въ нихъ больныхъ.	Число умершихъ.
Городъ Харьковъ . . . . .	7	792	10108	800
Харьковский уѣздъ . . . . .	1	28	267	13
Ахтырскій . . . . .	5	110	984	59
Богодуховскій . . . . .	4	55	620	35
Валковский . . . . .	2	47	410	13
Волчанскій . . . . .	5	81	1193	92
Зміевскій . . . . .	3	65	678	82
Изюмскій . . . . .	3	72	763	59
Купянскій . . . . .	4	70	1128	62
Лебединскій . . . . .	2	27	454	13
Старобѣльскій . . . . .	7	76	772	26
Сумскій . . . . .	6	120	1224	68
Итого . . . . .	49	1543	18601	1322

Въ томъ числѣ:

	Число больницъ.	Число кроватей.
1) Губернская земская больница съ психіатрическимъ отдѣленіемъ . . . . .	1	405
2) Земскихъ городскихъ больницъ . . . . .	14	436
3) Больницъ городского управленія . . . . .	2	285
4) Сельскихъ больницъ . . . . .	18	177
5) Родильный земскій пріютъ . . . . .	1	16
6) Лечебница Харьковскаго медицинскаго общества . . . . .	1	6
7) Больницъ при тюремныхъ замкахъ . . . . .	12	218
ИТОГО . . . . .	49 *)	1,543

Всѣхъ аптекъ въ губерніи было 47, въ томъ числѣ вольныхъ 41 и безъ права вольной продажи лекарствъ—6. Вольныя аптеки находились а) въ городахъ: въ Харьковѣ—13 \*\*), Ахтыркѣ—2, Богодуховѣ—1, Валкахъ—1, Волчанскѣ—1, Зміевѣ—1, Изюмѣ—1, Купянскѣ—1, Лебединѣ—1, Старобѣльскѣ—1 и въ Сумахъ—2; б) въ заштатныхъ городахъ: въ Славянскѣ—2 \*\*\*), Бѣлопольѣ—1, Чугуевѣ—1 и въ Краснокутскѣ—1, и в) въ селахъ: въ Ново-Екатеринославѣ—1, Барвенковѣ—1, Бѣловодскѣ—1, Алексѣевкѣ—1, Новой-Водолагѣ—1, Котельвѣ—1, Мерефѣ—1, Тарановкѣ—1, Ново-Серпуховѣ—1, Ново-Бѣлгородѣ—1 и въ Боромлѣ—1.

Изъ 41 вольной аптеки на долю сельскихъ относится 7 (въ селахъ: въ Новой-Водолагѣ, Котельвѣ, Мерефѣ, Тарановкѣ, Ново-Бѣлгородѣ, Боромлѣ и въ Ново-Серпуховѣ). Аптекарскихъ магазиновъ числилось 13, а именно: въ г. Харьковѣ—6, въ городахъ—Ахтыркѣ—1, Богодуховѣ—1, Изюмѣ—1, Славянскѣ—1 и въ Сумахъ—3.

Всѣхъ рецептовъ, съ ихъ повтореніями, записано 267,524, изъ коихъ въ городѣ Харьковѣ—211,158. Принимая наличное населеніе губерніи равнымъ 2,465,668 душъ обою пола, одна аптека приходится на 60,138 ж; для Харькова же, съ населеніемъ въ 194,335 душъ об. пола, на каждую аптеку приходится до 14,948 жителей.

Дѣятельность врачей гражданскаго вѣдомства состояла, кромѣ подачіи медицинскаго пособія заболѣвшимъ, въ исполненіи обязанностей по части судебно-медицинской, медико-полицейской и санитарной.

Въ подачіи медицинскаго пособія больнымъ дѣятельность врачей можетъ

\*) Сюда не вошли больницы учебныхъ заведеній, частныхъ лечебницъ и больницы фабрикъ и заводовъ.

\*\*) Кромѣ того 2 аптечныхъ отдѣленія.

\*\*\*) Кромѣ того 1 аптечное отдѣленіе.

быть въ нѣкоторой степени выражена слѣдующими цифрами, взятыми изъ представленныхъ ими годовыхъ отчетовъ: 1) больныхъ, пользовавшихся во всѣхъ больницахъ губерніи, значилось 22,096 (умерло 1241 или 5,62%) и виѣ больницъ—757. Всего же больныхъ во всей губерніи записано 779,653\*). Въ судебно-медицинской, медико-полицейской и санитарной частяхъ, принимали участіе преимущественно штатные врачи. Въ теченіе отчетнаго года составлено ими и получило законное направленіе—2,292 акта, въ томъ числѣ: на основаніи 345 ст. уст. гражд. судопр.—23, на основаніи 355 ст. уст. угол. судопр.—46 и на основаніи 368 ст. 1 ч. X т. св. закона гражд. (изд. 1857 г.)—19; освидѣтельствовано лицъ на право полученія пенсіи и единовременныхъ пособій—35. Всѣхъ судебно-медицинскихъ вскрытій мертвыхъ тѣлъ произведено—295, освидѣтельствовано въ судебно-медицинскомъ отношеніи живыхъ людей—1,486, химико-микроскопическихъ изслѣдованій произведено—66, врачебно-полицейскихъ осмотровъ по надзору за явной и тайной проституціей сдѣлано—31,262. Въ санитарномъ отношеніи были осматриваемы промышленныя и торговыя заведенія, рынки, площади, гостиницы, рестораны хлѣбныя, булочныя заведенія, съ обращеніемъ особеннаго вниманія на тѣ предметы, которые могли имѣть вліяніе на состояніе частнаго и общественнаго здравія. Ко всему этому слѣдуетъ еще присоединить занятія врачей въ воинскихъ присутствіяхъ, въ засѣданіяхъ въ судебныхъ учрежденіяхъ, въ специальныхъ комиссіяхъ, экспертизахъ и т. п.

Согласно городскому положенію, *Харьковское общественное управленіе*, по отношенію къ народному здравію, принимало, по примѣру прошлыхъ лѣтъ, необходимыя мѣры какъ для подавленія существовавшихъ инфекціонныхъ болѣзней, такъ и вообще для предупрежденія развитія всякихъ другихъ заболѣваній. Главнѣйшія инфекціонныя болѣзни въ этомъ году были: дифтеритъ, скарлатина, корь и натуральная оспа. Для подавленія этихъ болѣзней принимались обычныя мѣры: изоляція (въ городскихъ больницахъ) и дезинфекція зараженныхъ помѣщеній и вещей. Предупредительная дезинфекція производилась въ такихъ помѣщеніяхъ, гдѣ бываетъ скопленіе бѣднаго люда, (арестантскія помѣщенія, ночлежныя пріюты и т. п.) Главнѣйшія мѣры для предупрежденія развитія народныхъ болѣзней состояли въ санитарныхъ осмотрахъ частныхъ дворовъ и жилищъ, ночлежныхъ пріютовъ, въ осмотрахъ и изслѣдованіи пищевыхъ продуктовъ, водопроводной воды и др. Въ вѣдѣніи городского управленія для дезинфекціонныхъ работъ и другихъ санитарныхъ мѣропріятій, кромѣ санитарнаго врача, находились санитарный полицейскій надзиратель и низшій санитарный персоналъ. Комиссія, назначенная въ 1889 году, для изслѣдованія качества воды источниковъ, питающихъ Харьковскій водопроводъ, съ участіемъ профессора химіи Харьковскаго университета Лагермака, окончила свои работы, изъ которыхъ Медицинскій совѣтъ, по ихъ разсмотрѣніи, вывелъ заключеніе, состоящее въ томъ, что изъ пяти источниковъ Харьковскаго водопровода три доставляютъ воду негодную для питья, четвертый сомнительную, а вода пятого источника для правильнаго о ней сужденія должна быть подвергнута вторичному изслѣдованію.

Участіе *земства* въ народномъ здравіи сосредоточивалось преимущественно на дѣятельности уѣздныхъ земствъ, губернское же земство ограничивалось завѣдываніемъ губернской земской больницей, повивальнымъ училищемъ, фельдшерской школой и богадѣльней.—Больные всѣхъ земскихъ, городскихъ и сельскихъ больницъ находились въ непосредственномъ завѣдываніи земскихъ врачей, при пріемныхъ же покояхъ и врачебныхъ пунктахъ состояли опытные фельдшера и повитухи, которые, вмѣстѣ съ оспопрививателями, занимались подъ наблюденіемъ врачей и оспопрививаніемъ. Участковые врачи въ опредѣленные дни объѣзжали свой участокъ, какъ для поданія медицинской помощи, преимущественно въ особенно важныхъ случаяхъ, такъ и для контроля низшаго медицинскаго персонала.

\*) Сюда не вошли 8062 больныхъ арестанта, а именно: пользовавшихся въ больницахъ—1908 (ум. 167) и амбулаторно 6,154.



Свѣдѣнія объ эпидемическихъ и заразныхъ болѣзняхъ, оказавшихъ вліяніе на народное здравіе въ 1890 году, могутъ быть представлены въ слѣдующихъ числахъ:

	Поль- зовано.	Умер- ло.	% смерт- ности.
1. Оспа . . . . .	3287	570	17,34
2. Скарлатина . . . . .	5053	970	19,19
3. Дифтеритъ . . . . .	8980	3146	35,03
4. Корь . . . . .	12025	1097	9,12
5. Коклюшъ . . . . .	12604	662	5,25
6. Гриппъ . . . . .	7157	108	1,50
7. Тифы . . . . .	16900	1250	7,39
8. Кровавый поносъ . . . . .	10198	886	8,68
9. Заушница . . . . .	7350	57	0,77
10. Гнойное воспаленіе глазъ . . . . .	3726	—	—
11. Венерическія болѣзни . . . . .	18441	61	0,33
12. Бугорчатка . . . . .	3816	1026	26,88
13. Малярія . . . . .	80004	181	0,23
Итого . . . . .	189541	10014	5,28

а) *Дифтеритъ*.—Въ теченіе всего времени отъ начала эпидемическаго распространенія этой болѣзни и введенія правильной ея регистраціи (въ 1878 году), заболѣваемость и смертность отъ дифтерита могутъ быть выражены въ слѣдующихъ числахъ:

Въ 1878 г. заболѣло	15432	умерло	5000	% смертности	30,00.
„ 1879 „ „	19517	„	6886	„	35,03.
„ 1880 „ „	18277	„	7200	„	39,30.
„ 1881 „ „	9100	„	3971	„	43,60.
„ 1882 „ „	8390	„	2903	„	34,60.
„ 1883 „ „	4941	„	1566	„	31,60.
„ 1884 „ „	4082	„	1227	„	30,05.
„ 1885 „ „	4709	„	1574	„	33,42.
„ 1886 „ „	5898	„	2208	„	37,04.
„ 1887 „ „	9360	„	3248	„	34,70.
„ 1888 „ „	8817	„	3973	„	45,06.
„ 1889 „ „	9217	„	3108	„	33,72.
„ 1890 „ „	8980	„	3146	„	35,03.
Итого .	126720	„	46030	„	36,32.

Отсюда видно, что смертность отъ дифтерита въ 1890 году была, сравнительно, нѣсколько болѣе.

## Мѣры поданія первоначальной помощи.

(Составлено докторомъ К. И. Бобринскимъ).

Нѣкоторыя угрожающія опасностью заболѣванія весьма часто требуютъ поданія своевременной первоначальной помощи, а потому весьма желательно болѣе близкое знакомство читающей публики хотя съ главнѣйшими мѣрами, употребляемыми для поданія первоначальной помощи въ неотложныхъ, угрожающихъ опасностью, болѣзненныхъ симптомахъ.

### Пособія при обмираніи.

Прежде всего необходимо узнать причину обмиранія и тогда уже примѣнять то или другое изъ нижеизложенныхъ мѣропріятій для приведенія въ сознаніе обмершаго. При этомъ нужно тщательно осмотрѣть все тѣло, поискать поврежденія на головѣ, инороднаго тѣла во рту или глоткѣ, какихъ-либо пятенъ или запаха, могущихъ характеризовать отравленіе, осмотрѣть одежду и помещеніе, гдѣ произошло обмираніе, и вмѣстѣ съ тѣмъ, не теряя времени, одновременно съ изслѣдованіемъ обмершаго, приступить къ приведенію его въ чувство общезвѣстными пріемами, для чего необходимо:

1) разстегнуть платье, раскрыть шею и грудь, распуснуть поясъ или корсетъ, и вообще освободить отъ всего стѣсняющаго; дать свободный доступъ воздуху, поворотивши лицомъ къ вѣтру, отворенному окну или двери;

2) возбуждать естественное дыханіе, кладя обмершаго на бокъ, поддерживая голову, раздражая слизистую оболочку носа перомъ или нюхательнымъ табакомъ, или опрыскивая лицо и грудь холодною водою;

3) способствовать возстановленію кровообращенія, растирая конечности и все тѣло.

Изъ главныхъ средствъ при оживленіи стоитъ на первомъ мѣстѣ искусственное дыханіе, которое производится различно: или обмершій кладется лицомъ внизъ, потомъ, его поворачиваютъ медленно на бокъ и спину (искусственное вдыханіе), а затѣмъ, быстрымъ движеніемъ кладутъ опять по прежнему лицомъ внизъ (искусственное выдыханіе), такія движенія повторяются 15—20 разъ въ минуту; или, вытянувши языкъ у обмершаго и укрѣпивши его къ нижней челюсти, кладутъ оживляемаго на спину на наклонной плоскости, потомъ берутъ за руки выше локтей и поднимаютъ ихъ, доводя локти до висковъ, послѣ чего руки снова приводятся къ бокамъ груди и прижимаются крѣпко къ грудной клѣткѣ, тоже самое повторяется 10—15 разъ, въ минуту, до появленія первыхъ признаковъ жизни. Выдыханію помогаетъ еще надавливаніе живота руками и приведеніе согнутыхъ колѣнъ къ животу, а вдыханію—вытягиваніе ногъ. При начинающемся оживленіи сначала является сердцебиеніе, потомъ наблюдается дыханіе и чувствительность и, наконецъ, проявляется сознаніе.

Къ числу другихъ оживляющихъ средствъ принадлежатъ:

Холодная вода, если можно, со льдомъ, въ видѣ опрыскиваній или обливаній ею. Необходимо опрыскивать лицо и грудь съ нѣкоторою силою, послѣ чего кожу осушить полотенцемъ и хорошо растирать, чтобы вновь опрыснуть сухую кожу. Поливать холодною водою голову, грудь и спину.

Кровопусканіе общее въ настоящее время практикуется лишь только у полнокровныхъ, когда причиною обмиранія застой крови, на примѣръ, при повѣшеніи.

Переливаніе крови примѣняется съ пользою послѣ предварительнаго кровопусканія въ случаяхъ мнимой смерти отъ вдыханія вредныхъ газовъ, при истеченіи кровью и т. под.

Нюхательныя средства: уксусъ, амміакъ, о-де-колонъ, спирты, дымъ употребляются при легкихъ степеняхъ обморока и при появленіи первыхъ признаковъ жизни.



**Раздраженіе кожи:** горчичники, горячія бутылки къ ногамъ, обтиранія водкой, треніе кожи фланелью, щеткою. Въ нѣкоторыхъ случаяхъ полезны отвлекающія средства на кишечный каналъ.

**Возбуждающія средства:** вино, эфиръ, гофманскія капли и пр. примѣняются, когда уже обнаруживаются признаки жизни.

Вообще никогда не должно скоро терять надежды на возвращеніе обмершаго къ жизни: хотя иногда и приходится безуспѣшно работать въ теченіе нѣсколькихъ часовъ, но, при настойчивости, при систематическомъ и правильномъ употребленіи искусственнаго дыханія и другихъ оживляющихъ средствъ, обмершіе нерѣдко были возвращаемы къ жизни по прошествіи шести и даже болѣе часовъ.

### Случай обмиранія въ частности.

**Обморокъ.** Свѣжій воздухъ; удаленіе излишнихъ людей изъ комнаты; горизонтальное положеніе; опрыскиваніе лица холодною водою; растираніе висковъ эфиромъ или уксусомъ съ водою; нюхательныя средства: крѣпкій уксусъ, нашатырный спиртъ, и, наконецъ, искусственное дыханіе.

**Ударъ.** Возвышенное положеніе головы; холодныя примочки или пузырь со льдомъ на голову; отвлекающія средства на кишечный каналъ; на холодныя конечности—бутылки съ горячей водою; у полнокровныхъ—кровоусканіе.

**Сотрясеніе мозга.** Приводитъ въ сознаніе, какъ при обморокѣ; отвлеченіе на кишечникъ; уксусныя примочки и ледъ въ пузырь, на голову.

**Припадокъ падучей болѣзни.** Платье разстегивается; между зубовъ вставляется ложка, обвернутая въ полотно, чтобы не дать возможности прикусить языкъ; холодъ на голову; покой.

**Пораженіе молніей.** Горизонтальное положеніе; обливаніе холодною водою; искусственное дыханіе; обертыванія въ мокрыя простыни; растираніе водою конечностей; возбуждающія средства.

**Угаръ.** Удаленіе угорѣвшаго на свѣжій воздухъ; горизонтальное, съ немного приподнятой головой, положеніе; натираніе тѣла водкой или уксусомъ; опрыскиваніе холодною водою головы и груди; холодныя клистиры; искусственное дыханіе.

**Повѣшеніе.** Петля должна быть снимаема осторожно, чтобы не уронить; положеніе съ приподнятою головою на свѣжемъ воздухѣ; опрыскиванія; растиранія; при налитіи кровью венъ шеи и лица—кровоусканіе; отвлекающія средства на кишечный каналъ (клистиры); искусственное дыханіе.

**Задушеніе.** Отъ какихъ бы причинъ оно ни происходило, требуетъ такихъ же пособій, какъ и повѣшеніе.

**Утопленіе.** Очищать носъ и ротъ, для восстановленія дыханія, отъ песку, ила и слизи, разстегивать и снимать платье, и тотчасъ же примѣнять искусственное дыханіе, съ треніемъ и согрѣваніемъ тѣла (бутылками съ горячей водою на конечности и теплыми припарками на животъ).

**Солнечный ударъ.** Переноситъ въ прохладное мѣсто; обнажать шею и грудь; вообще содѣйствовать охлажденію (холодныя примочки или ледъ на голову, горчичники на ноги, холодныя клистиры); обливаніе холодною водою; кровоусканія.

**Замерзаніе.** Отогрѣваніе производитъ не быстро, а постепенно; вносить замерзшаго въ не теплое помещеніе; раздѣвать осторожно, конечности сильно не разгибать и сгибать, а платье лучше разрѣзать. Если нѣтъ ванны холодной, постепенно согрѣваемой, то все тѣло обкладывать снѣгомъ и въ то же время осторожно также растирать снѣгомъ, пока не станетъ тѣло гибкимъ и не появятся первые признаки жизни: тогда можно уже переносить и въ теплую комнату; растирать кожу и давать теплое питье или вино.

**Ознобленіе.** Раздражающія на кожу средства: натиранія снѣгомъ, сукномъ.

**Ожога.** Для предупрежденій обширныхъ ожогъ необходимо плотно укрывать тѣло ковромъ, одеяломъ или платьемъ, чтобы устранить доступъ воздуха. Обожженные мѣста посыпать содой или, смазавши какимъ-либо масломъ, покрывать ватой.

**Мнимая смерть новорожденныхъ.** При переполненіи мозга и сердца кровью, перевязывая пуповину, выпускать ложку крови, очищать ротъ отъ слизи, растирать кожу фланелью, опрыскивать грудь, животъ и лицо холодною водою, качать ребенка, дѣлать теплыя ванны, примѣнять искусственное дыханіе. Когда же дыхательные пути наполнены слизью, то вводить въ нихъ осторожно какое-либо эластическое тѣло (каучуковую трубку).

### Пособія при отравленіяхъ.

Всякія пособія при отравленіяхъ прежде всего направляются къ удаленію яда посредствомъ рвоты, производимой или пріемомъ рвотныхъ средствъ, или механическими раздраженіями зѣва и корня языка, а равно и питьемъ въ большомъ количествѣ теплой воды. Вызвавши рвоту, употребляютъ, для защиты стѣнокъ желудка, замедленія дѣйствія яда или для большей возможности полного его удаленія изъ организма, различныя обвалакивающія средства и соотвѣтственные тому или другому яду противоядія.

*Примѣчаніе:* Молока, жирныхъ и маслянистыхъ веществъ нельзя употреблять при отравленіи фосфоромъ; рвотнаго нельзя давать при отравленіи минеральными кислотами (сѣрною, соляною, азотною) и нашатырнымъ спиртомъ.

Укушеніе ядовитыми животными (змѣями, тарантулами, пчелами и пр.). Выжиманіе крови изъ ранки, высасываніе, вытягиваніе крови банкою, перетягиваніе всего члена; прижиганія (ляписомъ, ѣдкимъ кали, нашатырнымъ спиртомъ, карболовой кислотой, каленымъ желѣзомъ).

### О способахъ остановки кровотеченій.

(Составлено докторомъ А. Е. Раковскимъ).

Кровь—необходима для поддержанія жизни, а потому потеря ея всегда сопровождается разстройствомъ здоровья и даже смертью. Вотъ почему нужно дорожить каждою каплею крови и въ случаяхъ кровотеченія принимать противъ него рѣшительныя мѣры. Остановка кровотеченія требуетъ большого умѣнія и знаній и должна производиться непременно врачомъ, но до прибытія его должно пользоваться однимъ изъ нижеписанныхъ способовъ и средствъ.

Кровотеченіе изъ мелкихъ сосудовъ, не бьющее струею, напр., при порѣзахъ пальца, можно остановить холодною или же, наоборотъ, горячею водою температуры 40—45° R. Противъ кровотеченій употребляютъ въ общепитіи прикладываніе къ поверхности раны веществъ, створаживающихъ кровь механически, какъ напр., паутина, трутъ, корнія, шерсть, пакля волоса и т. п., или химически, какъ, напр., полуторо-хлористое желѣзо и пропитанная имъ такъ наз., кровоостанавливающая вата, затѣмъ—скиндаръ, разведенный уксусомъ и разныя вяжущія средства: квасцы, красное вино, дубильная кислота, чернило и т. п.). Но употребленіе этихъ средствъ можетъ быть не только вреднымъ, но и опаснымъ для здоровья, такъ какъ, во 1-хъ, они загрязняютъ рану и мѣшаютъ заживленію ея, а во 2-хъ, могутъ служить источникомъ зараженія и раны, и всего организма, вызывая въ первой воспаленіе и нагноеніе, а въ послѣднемъ—лихорадку и сопутствующія ея явленія. Вотъ почему отъ прикладыванія къ ранѣ перечисленныхъ веществъ необходимо воздержаться и, въ случаѣ надобности, замѣнить ихъ чистою, гигроскопическою, карболовою или салициловою ватою или, за неимѣніемъ таковой, чистою, хорошо вымытою губкою.

Если при кровотеченіи обнаружится въ ранѣ мѣсто, изъ котораго бьетъ кровь, то его зажимаютъ или просто пальцемъ, или же кускомъ губки, холста, мягкой бумаги, комкомъ ваты и т. п. матеріаломъ, какой найдется подъ руками. Если на поверхности раны окажется нѣсколько точекъ, изъ которыхъ кровь бьетъ струею, или же если кровотеченіе происходитъ изъ всей поверх-



ности раны, то прижимаютъ всю поверхность раны, пользуясь только что перечисленными матеріалами, или же рукою, причемъ сближаютъ края раны и прочно держатъ ихъ въ такомъ положеніи. вмѣсто давленія рукою можно сближенные края раны удержатъ кускомъ холста, или веревкою, которыми обвиваютъ раненую часть тѣла и завязываютъ. Вообще надо достигъ того, чтобы порѣзанный кровеносный сосудъ былъ прижатъ или непосредственно, т. е. въ отдѣльности, или вмѣстѣ со всѣми порѣзанными тканями, такъ какъ прижатіе—есть вѣрнѣйшее средство для остановки кровотечения.

Надо, однако, имѣть въ виду, что описанный способъ прижатія едва-ли достигнетъ цѣли въ томъ случаѣ, когда перерѣзана крупная бьющая жила (артерія), гдѣ напоръ крови великъ. Въ такихъ случаяхъ въ помощь прижатію раны или сосуда въ ранѣ употребляютъ средства, уменьшающія притокъ крови къ раненому мѣсту и ослабляющія напоръ ея въ сосудѣ. Эти средства состоятъ тоже въ прижатіи кровеноснаго сосуда, но только не въ ранѣ, а ближе „къ центру“, т. е. выше мѣста раненія. Такое прижатіе можетъ быть применено въ двухъ формахъ.

1) Прижатіе одного только перерѣзаннаго сосуда и 2) силовное прижатіе всѣхъ тканей раненой части тѣла, а слѣдовательно, въ томъ числѣ и кровоточащаго сосуда. Мы опишемъ здѣсь точки прижатія только нѣкоторыхъ, поверхностно (т. е. близко къ кожѣ) расположенныхъ кровеносныхъ сосудовъ, имѣя въ виду, что послѣдніе чаще подвергаются раненію и что прижатіе ихъ доступно человеку, незнакому съ медициною. Но прежде всего скажемъ нѣсколько словъ о самомъ способѣ. Простѣйшій способъ состоитъ въ прижатіи пальцами и производится такъ: кончикъ одного (большого или указательнаго) или нѣсколькихъ пальцевъ кладется въ надлежащую точку и надавливаетъ въ направленіи, отвѣсномъ къ поверхности кожи, прижимая кровеносную жилу къ глубже расположенной кости. Объ усиліяхъ прижатія заключаютъ по остановившемуся или уменьшившемуся кровотеченію изъ раны; давленіе-же на сосудъ производятъ до тѣхъ поръ, пока прибывшій врачъ не приметъ радикальныхъ мѣръ противъ возобновленія кровотечения. Если при этомъ пальцы, которыми производится прижатіе, утомятся, то въ помощь имъ пускаютъ въ дѣло пальцы другой руки, накладывая ихъ на первые. Главное условіе при такомъ способѣ прижатія, это—производить давленіе на сосудъ безъ перерывовъ, систематически, въ противномъ случаѣ пропадетъ весь эффектъ прижатія и кровотеченіе возобновится съ новою силою.

Послѣ этихъ общихъ замѣчаній перейдемъ къ описанію точекъ прижатія кровеносныхъ сосудовъ при раненіяхъ отдѣльныхъ частей тѣла. Начнемъ съ головы.

1) Если кровотеченіе происходитъ изъ раны, нанесенной въ область лба или виска, или темени, то прижатіе производятъ впереди уха, отступая на одинъ поперечный палецъ впередъ отъ отверстія слухового прохода (*височная артерія*)

2) При раненіи, нанесенномъ въ лицо (щека, носъ, губы), кровотеченіе останавливаютъ прижатіемъ *челюстной* артеріи къ краю кости на срединѣ разстоянія между подбородкомъ и угломъ нижней челюсти (у передняго края жевательнаго мускула, который отчетливо прощупывается при стискиваніи зубовъ).

3. Если ранена одна изъ губъ (верхняя или нижняя), то кровотеченіе можно остановить прижатіемъ или *челюстной* артеріи (п. 2 й) или-же *эмичной* артеріи въ области угла рта, причемъ поступаютъ такимъ образомъ: кончикомъ указательнаго пальца, подведеннаго подъ губу, и большимъ пальцемъ, положенныхъ сверхъ нея, сдавливаютъ крѣпко всю толщу губы и держатъ до остановки кровотечения.

4. Кровотеченіе изъ ранъ, нанесенныхъ въ затылокъ, или заднюю часть головы, останавливаютъ прижатіемъ *затылочной* артеріи къ черепу на одинъ дюймъ позади уха.

5. При кровотеченіи изъ большихъ ранъ головы и при безуспѣшности прижатія на указанныхъ выше мѣстахъ прижимаютъ *сонную* жилу на шеѣ такимъ образомъ: становятся позади больнаго и наклоняютъ голову его въ

сторону, противоположную той, на которой находится рана, при этомъ сбоку гортани образуется желобокъ, въ который кладутъ три среднихъ пальца руки для прижатія, а большой палецъ помещаютъ на затылокъ для опоры. Давленіе должно быть направлено въ глубину шеи, не касаясь гортани и дыхательнаго горла. Если такое прижатіе не увѣчается успѣхомъ, или же дастъ только временную остановку кровотеченія, то надо прижать обѣ сонныя артеріи (правую и лѣвую); въ такомъ случаѣ, стоя позади больного, обхватываютъ шею обѣими руками, большіе пальцы кладутъ на затылокъ, остальными же четырьмя придавливаютъ по бокамъ гортани съ каждой стороны обѣ сонныя артеріи къ позвоночному столбу.

При раненіяхъ на верхней конечности (рукѣ) прижимаютъ:

6. *Подкрыльцовую* или подмышковую артерію подмышкою, на границѣ роста волосъ, причѣмъ всю руку поднимаютъ.

7. *Плечевую* артерію—къ внутренней сторонѣ плечевой кости на среднѣмъ разстояніи между подмышечною ямкою и локтемъ.

8. *Лучевую* артерію на мѣстѣ, гдѣ пробуютъ пульсъ.

При кровотеченіи изъ ранъ ноги прижимаютъ:

9. *Бедренную* артерію въ среднѣмъ паха, на мѣстѣ, гдѣ прощупывается біеніе ея.

10. *Голенную* артерію къ передней поверхности внутренней ладышки надъ голенно-стопнымъ суставомъ, на линіи, мысленно проведенной къ промежутку между большимъ и вторымъ пальцами ноги.

Зная нахожденіе перечисленныхъ выше точекъ прижатія, можно въ большинствѣ случаевъ управиться съ кровотеченіемъ на столько, чтобы, до прибытія врача, устранить опасность для жизни и здоровья раненаго. Необходимо только имѣть въ виду, что давленіе въ указанныхъ мѣстахъ должно быть постояннымъ, непрерывнымъ до принятія болѣе рѣшительныхъ мѣръ. Но такъ какъ продолжительное прижатіе пальцами сопряжено съ усталостью, то можно замѣнить его слѣдующимъ способомъ: на точку, въ которой прижимается сосудъ, кладутъ кусокъ пробки, завернутый въ полотно, или туго скатанный кусокъ холста, и укрѣпляютъ его въ этомъ положеніи платкомъ или бинтомъ.

Если бы описаннымъ способомъ не удалось остановить кровотеченіе, то на рукѣ и ногѣ можно соединить прижатіе съ возвышеннымъ положеніемъ: конечность поднимаютъ въ отвѣсное положеніе и въ такомъ положеніи производятъ прижатіе раненаго сосуда выше мѣста его раненія, въ одной изъ указанныхъ точекъ.

Въ случаяхъ, гдѣ прижатіе кровеноснаго сосуда невозможно (вслѣдствіе, напр., глубокаго и не доступнаго положенія его), или же недостигаетъ цѣли,—прибѣгаютъ къ способу *сплошнаго прижатія*. Этотъ способъ приложимъ только на конечностяхъ и, слѣд., можетъ употребляться при раненіяхъ руки ниже плечевой области и ноги ниже паха. Передъ прижатіемъ по возможности обезкровливаютъ конечность помощью эластическаго (резиноваго или холщеваго намоченнаго въ водѣ) бинта, наложеннаго отъ пальцевъ къ верху, или же приведя конечность въ отвѣсное положеніе, выжимаютъ изъ нея кровь руками по направленію къ туловищу. Въ томъ и въ другомъ случаѣ прекращаютъ притокъ крови къ раненому мѣсту тугимъ обвязываніемъ конечности выше этого мѣста. Для этой цѣли употребляютъ резиновую трубку, которою обвиваютъ конечность раза 3—4 и завязываютъ, но за неимѣніемъ ея можно пользоваться резиновыми подтяжками, простою бичевкою и т. п. Последнюю стягиваютъ узломъ или-же, всунувъ въ веревочную петлю, надѣтую на конечность палки, вращаютъ последнюю такъ, чтобы бичева скручивалась спирально (винтомъ). Необходимая степень прижатія опредѣляется остановкою кровотеченія и прекращеніемъ біенія пульса ниже мѣста сдавленія конечности.

Такой способъ прижатія годенъ только, какъ временная мѣра, потому что послѣ продолжительнаго сплошнаго сдавливанія кровотеченіе возобнавляется съ такою силою; что съ нимъ бываетъ трудно справиться. Если, поэтому, предвидится долговременное прижатіе, то лучше употребить бинтъ, тугимъ



конечностяхъ только) *усиленное сгибаніе* раненаго члена въ томъ суставѣ, который находится выше мѣста раненія. Этотъ способъ стали употреблять въ медицинѣ съ тѣхъ поръ, какъ замѣтили, что при сильномъ сгибаніи локтя пульсъ на рукѣ не прощупывается. Къ сожалѣнію, мѣста, на которыхъ приложимъ этотъ способъ, очень мало, а именно: локтевой и костевой суставы на рукѣ и бедренной (кулашевой) и колѣнной суставы на ногѣ. Употребляется этотъ способъ на всѣхъ названныхъ суставахъ одинаково: суставъ сгибаютъ насколько возможно сильно, такъ, чтобы, напр., при сгибаніи локтеваго сустава пальцы руки лежали на плечѣ, а при сгибаніи колѣна пятка касалась ягодицы, и въ такомъ положеніи удерживаютъ конечность бинтомъ, полотенцемъ, свивальникомъ, поясомъ и т. п. до полной остановки кровотечения и перевязки раны.

Вкратцѣ перечислимъ мѣры противъ кровотеченій въ тѣхъ областяхъ тѣла, гдѣ описанные способы прижатія неприменимы.

*Носовое кровотеченіе.* При слабыхъ кровотеченіяхъ помогаетъ вдыханіе свѣжеего холоднаго воздуха, покойное положеніе, прикладываніе къ носу и ко лбу примочекъ съ холодною водою и втягиваніе въ полость носа холодной воды—одной или съ уксусомъ, квасцами и т. п. Въ болѣе серьезныхъ случаяхъ вкладываютъ въ ноздри плотно свернутый шарикъ ваты или корпии, ставятъ горчишники на затылокъ и между плечъ и опускаютъ кисти рукъ и ступни ногъ въ горячую воду или въ ванну съ горчицею. При безуспѣшности всѣхъ этихъ мѣръ требуется закупорка нососкости носа сзади, доступная только врачу.

Кровотеченіе изъ *полости рта* случается иногда при болѣзняхъ десенъ и послѣ операций—вырванія зубовъ, вырѣзыванія миндалевидныхъ жѣлезъ зѣва и т. д. Употреблять—полосканіе холодною водою съ уксусомъ, таниномъ полуторохлористымъ желѣзомъ. Недавно предложена хлороформная вода, которая по нашимъ наблюденіямъ, дѣйствуетъ очень вѣрно. Квасцы и танинъ можно употреблять, какъ присыпку на кровоточащее мѣсто. Луночку послѣ удаленія зуба слѣдуетъ заложить туго скатаннымъ комкомъ ваты—чистой, или смоченной растворомъ квасцовъ, полуторохлористаго желѣза (послѣ него необходимы частыя промывки рта растворомъ корболовой кислоты изъ 10—15 капель на стаканъ воды) и т. п.; вложенный въ луночку комокъ ваты слѣдуетъ втиснуть пальцемъ или зубами противоположной стороны. Воздержаться отъ употребленія горячей и твердой пищи. При кровотеченіяхъ изъ зѣва—кромѣ холодныхъ и вяжущихъ полосканій необходимо покой и прикладываніе холодныхъ компрессовъ на шею (отъ одного уха до другого).

*Кровохарканье*, кашель съ кровавою мокротою. Полный покой полусѣдячее положеніе, воздержаніе отъ разговора и кашля, легкая пища и холодное питье, особенно кислое; холодный клистиръ съ уксусомъ, а на грудь холодныя примочки или пузырь со льдомъ. При сильномъ кровохарканіи—кромѣ перечисленнаго, растираніе кожи, горчишники, сухія банки на грудь, глотаніе кусочковъ льда, слабительныя, горячія ножныя и ручныя ванны; при упорномъ кровохарканіи даютъ поваренную (столовую) соль отъ 1 чайной до столовой ложки въ четверти стакана воды черезъ  $\frac{1}{4}$ — $\frac{1}{2}$  часа.

*Кровавая рвота* при желудочномъ кровотеченіи требуетъ покойнаго положенія въ постели, прикладыванія холодныхъ примочекъ или пузыря со льдомъ подъ ложечку, глотаніе кусочковъ льда или ледяной воды. При безуспѣшности этихъ средствъ—согрѣваніе конечностей бутылками съ горячею водою, положенными подъ одѣяло, или горячіи ножныя ванны; строгая діета. Слабительныхъ и клистеровъ употреблять нельзя. Отравленіе желудка совершать лежа.

Кровотеченія изъ *прямой кишки*, часто являющіяся при геморроѣ, могутъ иногда принять опасныя размѣры. Тутъ также умѣстенъ холодъ въ видѣ примочекъ, обмываній, ваннъ, клистировъ и ледяныхъ свѣчекъ, вводимыхъ въ задній проходъ; затѣмъ—вяжущія средства: уксусъ, танинъ, квасцы и полуторохлористое желѣзо.

Въ заключеніе считаемъ нужнымъ сказать нѣсколько словъ о томъ, какъ поступать съ больными, ослабѣвшими отъ болѣзней и потерѣ крови. Обмороженное

состояніе послѣ кровотеченій устраняютъ согрѣваніемъ головы теплыми компрессами, а также раздражающими вдыханіями (нашатырнаго спирта) или механическимъ раздраженіемъ полости носа, напр., бородкою пера, бумажною палочкою и т. д. Потери крови, влекуція за собою общую блѣдность кожи, синеву губъ и т. д., требуютъ общаго согрѣванія, растиранія конечностей сукномъ или щеткою, возбуждающихъ лѣкарствъ (гофманскія капли, валеріановыя капли, вино пр.), теплаго питья и т. д. Въ случаяхъ же ослабленія пульса и сильнаго упадка силъ необходимо воспользоваться такъ называемымъ „самопереливаніемъ“ крови. Производятъ его такимъ образомъ: поднимаютъ конечности больного и, поддерживая ихъ въ отвѣсномъ положеніи, обхватываютъ ихъ у пальцевъ обѣими руками и выжимаютъ по направленію къ туловищу. Можно вмѣсто этого забинтовать поднятыя конечности, особенно ноги, резиновымъ или мокрымъ холщевымъ бинтомъ въ томъ-же направленіи, вслѣдствіе чего часть крови выжимается изъ конечностей къ сердцу. Благодаря этому, поднимается дѣятельность сердца, выравнивается нарушенное кровообращеніе въ тѣлѣ и больной приходитъ въ себя. Своевременное употребленіе этого способа можетъ спасти раненному жизнь, если, конечно, будутъ приняты мѣры противъ дальнѣйшаго кровотеченія. Послѣ остановки кровотеченія и приведенія больного въ чувство необходимо оставить его въ постели до тѣхъ поръ, пока онъ не окрѣпнетъ; не позволять ему подниматься, потому что быстрый переходъ изъ лежащаго положенія въ сидячее влечетъ за собою головокруженіе и обморокъ; давать легкую питательную пищу и поддерживать сердечную дѣятельность хорошимъ виномъ. Заботы объ исправленіи малокровія, наступившаго послѣ большихъ потерь крови, предоставить врачу.

### Къ уходу за больными.

Употребленіе медицинскаго термометра. При всякомъ болѣзненномъ состояніи важно знать температуру тѣла. Измѣреніе должно производиться въ одинъ и тѣ же часы дня, а именно—въ 8 ч. утра и въ 6 ч. вечера: только такое правильное измѣреніе и можетъ имѣть цѣну въ теченіе болѣзни для опредѣленія ея леченія.

Обыкновенно вставляютъ термометръ въ подкрыльцовую впадину (подмышку), устранивши оттуда бѣлье. Рубку прижать къ туловищу, а кисть положить на грудь. У дѣтей лучше вставляютъ термометръ со стороны спины. Вообще надо позаботиться, чтобы ртутный шарикъ былъ хорошо спрятанъ и укрытъ въ подкрыльцовой впадинѣ. Оставляютъ въ такомъ положеніи термометръ на  $\frac{1}{4}$  часа и, не вынимая, замѣчаютъ на какой цифрѣ находится верхняя граница ртутнаго столбика. Такъ поступаютъ съ простымъ медицинскимъ термометромъ, но есть еще медицинскіе термометры—максимальные: послѣдніе отличаются тѣмъ, что, по отнятій отъ тѣла, верхняя граница ртути столбика не опускается, какъ въ простомъ термометрѣ, что даетъ возможность лучше разсмотрѣть показанія его. Предъ употребленіемъ максимальный термометръ надо встряхнуть, чтобы ртутный столбикъ опустился, ниже точки, помѣченной обыкновенно красными цифрами ( $37^{\circ}$ ), и тогда только можно его примѣнять для измѣренія температуры тѣла.

Клистеръ (промывательное). Существуетъ много различныхъ видовъ клистерныхъ трубокъ, но лучше всего пользоваться для этого Эсмарховскою кружкою или душемъ. Два стакана воды, 4 ложки деревяннаго масла, прибавить одно яйцо и взбить все это въ однородную массу. Больнаго уложить на лѣвый бокъ, приблизить ноги къ животу и согнуть ихъ въ колѣнахъ. Кружку надо поднять на высоту роста человѣка, удалить воздухъ изъ трубки, выпустивши нѣсколько капель жидкости чрезъ наконечникъ намазать наконечникъ масломъ и вводить его безъ насилія круговыми движеніями на глубину одного вершка по направленію крестцовой кости. Больной долженъ въ это время дѣлать вдыханія и стараться удерживать жидкость.



Компрессы холодные и теплые; тѣ и другіе бываютъ влажные и сухіе:

а) **Влажные компрессы** (примочки) холодныя, дѣлаются слѣдующимъ образомъ: вчетверо сложенный кусокъ холста погружается въ холодную воду, выжимается и прикладывается къ части тѣла, на которую хотятъ дѣйствовать. Пока одинъ компрессъ лежитъ на больномъ, другой долженъ быть готовымъ для замѣны перваго, при согрѣваніи его. Прибавленіе уксуса или соли увеличиваетъ дѣйствіе компресса. *Ледяные* компрессы (примочки) кладутся при помощи кусковъ холста, положенныхъ прямо на кусокъ льда. *Теплые* компрессы (примочки) не такъ быстро охлаждаются, если покрывать ихъ клеенкой.

**Согрѣвающий компрессъ.** Берутъ кусокъ холста сложенный вчетверо или восьмью, намачиваютъ въ водѣ (чѣмъ холоднѣе, тѣмъ сильнѣе дѣйствуетъ), слегка выжимаютъ и кладутъ на голое тѣло. Сверхъ этого кладутъ кусокъ клеенки, по размѣру больше холщоваго компресса, затѣмъ, покрывается все фланелью или слоемъ ваты, или кускомъ сукна и тому под., и, наконецъ, укрѣпляется все бинтомъ или платкомъ. Мѣняютъ компрессъ, когда онъ дѣлается сухимъ, т. е. каждые 3—4 часа. Вмѣсто холста берутъ компрессы изъ гигроскопической ваты, а клеенка замѣняется парафинной бумагой. У дѣтей это весьма удобно по легкости и возможности хорошо приложить компрессъ, чтобы онъ не отсталъ отъ тѣла, напр. на шеѣ. Здѣсь компрессъ всегда надо привязывать не вокругъ шеи, а мимо ушей на макушкѣ.

б) **Сухіе компрессы**, холодныя, дѣлаются при помощи пузырей (гуттаперчевыхъ, воловьихъ, куска клеенки, свернутой узломъ), наполненныхъ холодной водою или кусочками льда, положенныхъ на указанное мѣсто; тѣло покрыть вдвое сложеннымъ компрессомъ; при охлажденіи головы или другихъ частей тѣла, слѣдуетъ пузырь, во избѣжаніе неудобствъ отъ тяжести его и для удержанія его на одномъ и томъ же мѣстѣ, привязывать снуркомъ у изголовья кровати, чтобы пузырь только прикасался къ больному органу тѣла.

Теплые сухіе компрессы можно продѣлать съ такимъ же пузыремъ или при помощи бутылокъ, наливаемыхъ горячей водою. Не забыть бутылки хорошо закупорить и обвязать горлышки холстомъ, во избѣжаніе ожоги. Теплыя сухія припарки дѣлаютъ изъ нагрѣтаго овса, отрубей, золы, помещенныхъ въ мѣшечекъ или наволочку.

**Горчишникъ** дѣлается слѣдующимъ образомъ: размѣшиваютъ порошокъ горчицы съ холодной водою до густоты киселя; компрессъ намазывается этою массою слоемъ толщиною въ палецъ такъ, чтобы одна половина и край его на палецъ оставались свободными; ненамазанная половина кладется на намазанную и прижимается. Горчишникъ прикладывается намазанной стороной и держится отъ 2 до 10 минутъ. Слишкомъ сильная краснота отъ горчишника уничтожается втираніемъ масла (деревяннаго, миндальнаго и проч.).

**Мушку** ставятъ на мѣсто кожи, предварительно вымытое и слегка смоченное уксусомъ. Мушку нельзя ставить на мѣсто кожи, покрытое сыпью, угрями, чирьями и т. п. Если вокругъ мушки нѣтъ каемки изъ липкаго пластыря, то ее прикрѣпляютъ къ тѣлу полосками липкаго пластыря. Если нужно поставить мушку на неровное, выпуклое мѣсто (напр. сочлененіе), то края ее надрѣзаютъ. Покрывъ мушку компрессомъ, оставляютъ ее отъ 5 до 8 часовъ. Если мушка не хорошо натянула, то на ее мѣсто прикладываютъ припарку. Два раза въ день мушку перевязываютъ спускомъ. Пузырь отъ мушки прорѣзаютъ у основанія его ножницами или прокалываютъ иглами.

**Сухія банки** ставятъ, давъ больному удобное лежачее положеніе. Банки предварительно нагрѣваютъ погруженіемъ въ теплую воду; смочивъ губы банки теплой водою, берутъ банку въ лѣвую руку, а правою вкладываютъ въ нее горящее вещество (хлопчатую бумагу, паклю, писчую бумагу, пропитанную спиртомъ, одеколономъ, скипидаромъ) и плотно прижимаютъ къ тѣлу. Давъ банкѣ хорошенько натянуть, ее снимаютъ, нажимая кожу у края ея пальцемъ.

**Ванны.** Прежде чѣмъ дѣлать ванну нужно приготовить все, что необходимо для нея: тепло натопить комнату, гдѣ дѣлаютъ ванну, принасти сухое, грѣтое бѣлье, простыню и одѣяло и послать коврикъ около гармы. Въ металличе-

ской ваннѣ ноги не должны касаться стѣнокъ ванны. При теплыхъ и горячихъ ваннахъ вся ванна покрывается простыней съ отверстіемъ для головы. При горячихъ ваннахъ на голову кладутъ холодные, мокрые компрессы или надѣваютъ чепчикъ, къ которому пришить пузырь со льдомъ. При ваннахъ, дѣлаемыхъ слабымъ, малокровнымъ больнымъ или субъектамъ, склоннымъ къ обморокамъ должны быть готовы возбуждающія средства: вино, эфиръ, нашатырный спиртъ. Вода въ ваннѣ должна доходить до сосковъ. Во время ванны температура воды должна быть равномерной, для чего измѣренія градусникомъ должно дѣлать внизу и верху воды и постоянно помѣшивать воду. Холодная ванна дѣлается въ 120, постепенно охлаждаемая отъ 28° до 16°, что достигается прибавленіемъ холодной воды, прохладныя ванны бываютъ отъ 22° до 27°, теплыя отъ 27 до 32°, горячія отъ 32 до 36°.

**Повязки.** Весьма важно при подачѣ первой помощи при раненіяхъ нашего тѣла, при нарушеніи цѣлости кожи, костей—заболѣваній, при которыхъ не обходится дѣло безъ помощи врача, до прибытія или, еще больше, до доставленія больнаго къ врачу, умѣть наложить повязку. Повязка по возможности, не должна загрязнять раны, такъ какъ успѣхъ заживленія раны зависитъ, въ огромномъ большинствѣ случаевъ, отъ чистоты раны. Повязки можно раздѣлить на двѣ категоріи—*твердыя* и *мягкія*. Последнія назначаются тамъ, гдѣ кости цѣлы, а твердыя—при нарушеніи цѣлости костей и при обширныхъ раненіяхъ мягкихъ частей, а также и ради покоя раненой части.

*Мягкія* повязки могутъ быть сдѣланы самыми разнообразными приспособленіями.—напр., бинтомъ, платкомъ, косынкой, даже частями платья и проч. Бинты готовятся изъ холста, марли мягкой или твердой, фланели, бумаги и другихъ матерій, за неизмѣнимъ перечисленныхъ. Средняя ширина бинта—три поперечныхъ пальца. Чѣмъ мельче пораженная часть (напр., налѣцъ раненый), тѣмъ и бинтъ долженъ быть уже. Бинтовать всегда слѣдуетъ, начиная съ оконечности (т. е. если, напр., ранена рука, то бинтуютъ отъ пальцевъ). Бинтъ накладывается такъ, чтобы слѣдующій ходъ его покрывалъ бы одну треть ширины предыдущаго, а предварительно нѣсколько круговыхъ ходовъ вначалѣ должны укрѣпить начало бинтованія. Окончивши бинтованіе, или зашиваютъ бинтъ, или же раздѣляютъ конецъ бинта по длинѣ на столько, чтобы можно было завязать его вокругъ конечности (напр. руки или ноги) бантомъ. Такой способъ, а не завязываніе снуркомъ конца бинта, не вызываетъ во 1-хъ боли, а, во 2-хъ, что весьма важно, не производитъ отека нижележащихъ частей тѣла. Кромѣ того, всегда слѣдуетъ помнить правило,—бинтъ накладывать умѣренно туго и, въ большинствѣ случаевъ, неравномерно: напримѣръ, на рукѣ, ногѣ, постепенно ослабляя къ концу бинтованія.

*Твердыя повязки* могутъ быть нѣсколькихъ родовъ: *ипсовая, стеклянная, крахмальная*, и, наконецъ, мягкая повязка *при шишкахъ* (особыя приспособленія для повязокъ, которыя бываютъ деревянныя, цинковыя, проволочныя), *при лубкѣ* (напр., изъ картона) *при досточкѣ*, наконецъ, при какомъ-либо твердомъ предметѣ (напр., на войнѣ *при штыкѣ ружья*), можетъ служить за твердую, напр., на переломанную руку, ногу кладутъ вначалѣ мягкую повязку, а если ранена и кожа, то соотвѣтственно этому болѣе сложную повязку, а далѣе, положивши какой-либо изъ указанныхъ предметовъ, вновь накладываютъ мягкую повязку, чтобы удержать уже эту твердую повязку.

## Мѣры дезинфекціи (обезвреживанія).

(Составлено докторомъ К. И. Бобрицинымъ).

Еще до относительно недавняго времени все вниманіе санитарной администраціи въ дѣлѣ борьбы съ заразными болѣзнями сосредоточивалось, главнымъ образомъ, на заболѣваніяхъ, проникавшихъ изъ той или другой стороны: поэтому и казалось вполне достаточнымъ устранять самую возможность проникновенія



такихъ инфекціонныхъ (заразныхъ) болѣзней, какъ то: холеры, чумы, проказы, въ предѣлы государства посредствомъ карантинныхъ, и только лишь въ послѣднее время успѣли въ значительной степени разочароваться въ дѣйствительности подобныхъ мѣръ. Съ другой стороны, результаты новѣйшихъ изслѣдованій и наблюденій въ области бактериологій, т. е. науки о заразныхъ микроорганизмахъ, обратили вниманіе на цѣлый рядъ другихъ точно такъ же устранимыхъ инфекціонныхъ болѣзней, какъ то: тифы брюшной, возвратный и сыпной, корь, скарлатина, дифтеритъ, рожа и пр., и пр.: всѣ только лишь названныя нами заболѣванія въ равной степени могутъ быть переносимы изъ одной мѣстности въ другую и такимъ образомъ могутъ поглощать очень много жертвъ. Борьба же съ этими болѣзнями посредствомъ карантинныхъ оказалось практически вполнѣ невозможнымъ: въ каждомъ государствѣ болѣзни эти встрѣчаются во многихъ мѣстностяхъ, а потому въ предѣлахъ его пришлось-бы устраивать цѣлое множество карантинныхъ, которые до невозможности стѣснили-бы самое населеніе. Въ виду сказаннаго явилась необходимость въ обнародованіи другихъ мѣръ для борьбы съ подобными инфекціонными болѣзнями; въ настоящее время эта задача въ значительной степени уже разрѣшена и мы располагаемъ различными тѣми или другими санитарными мѣропріятіями для борьбы съ заразными болѣзнями. Хорошимъ водоснабженіемъ и цѣлесообразной системой удаленія нечистотъ и отбросовъ мы можемъ сдѣлать то или другое мѣсто болѣе или менѣе невосприимчивымъ по отношенію къ нѣкоторымъ инфекціоннымъ болѣзнямъ. Предохранительными прививками мы обезпечиваемъ по отношенію къ другимъ заразнымъ болѣзнямъ подобную же невосприимчивость отдѣльнымъ лицамъ, хотя, при настоящемъ положеніи этого вопроса, несомнѣнно гарантирующія прививки возможно лишь только относительно оспы и, быть можетъ, бѣшенства; ослабленные же яды для другихъ инфекціонныхъ болѣзней пока еще недостаточно точно изучены. Улучшеніе гигиеническихъ условій, безъ сомнѣнія, представляетъ наиболѣе вѣрный и наиболѣе успѣшный путь ослабленія и даже уничтоженія тѣхъ или другихъ инфекціонныхъ заболѣваній; но, для осуществленія вполнѣ удовлетворительной во всѣхъ отношеніяхъ санитарной обстановки, требуются затраты такихъ громаднхъ средствъ, что, на ряду съ заботами объ улучшеніи санитарныхъ условій жизни, для борьбы съ эпидеміями необходимо примѣнять еще и другіе способы. Въ числѣ этихъ санитарныхъ мѣропріятій первое мѣсто занимаетъ *дезинфекція*, имѣющая цѣлью уничтожить заразное начало въ средѣ, окружающей больного и препятствовать такимъ образомъ дальнѣйшему распространенію инфекціонной болѣзни. Дезинфекціонныхъ средствъ предложено было до сихъ поръ очень много. Обыкновенно въ прежнее время обеззараживающія свойства тѣхъ или другихъ средствъ доказывались способностью ихъ прекращать процессы разложенія или, лучше сказать, выдѣленія органическими веществами зловонныхъ газовъ. Въ настоящее время такой способъ опредѣленія дезинфекціонныхъ свойствъ какого-нибудь вещества представляется вполнѣ несостоятельнымъ, такъ какъ мы теперь знаемъ, что инфекціонныя болѣзни вызываются спеціальными патогенными (болѣзнетворными) микроорганизмами. Хотя до настоящаго времени это вполнѣ опредѣленно доказано лишь только по отношенію къ нѣкоторымъ заразнымъ болѣзнямъ, но и остальные инфекціонныя заболѣванія представляютъ столько аналогичныхъ съ первыми явленій, что мы и ихъ причиной, съ большой степенью вѣроятности, должны считать особенные микроорганизмы. Поэтому для опредѣленія обеззараживающихъ свойствъ того или другого вещества необходимо подвергать его вліянію патогенные микробы и, если они, подъ вліяніемъ такого вещества окончательно погибаютъ, то данное средство и можетъ быть признаваемо дезинфекціоннымъ т. е. обезвреживающимъ. При употребленіи дезинфекціонныхъ средствъ имѣютъ вообще въ виду разрушить причину зараженія и сдѣлать ее недѣятельной, или же воспрепятствовать ея распространенію на человѣка и ея развитію въ немъ. Свойства употребляемаго средства, безъ сомнѣнія, должны будутъ соответствовать сущности инфекціонной причины. Испытаніе дезинфекціоннаго средства можетъ привести къ вѣрному о немъ сужденію лишь только тогда, когда извѣстны въ точности свойства возбу-

теля болѣзни. Хотя о сущности инфекціонныхъ зародышей, за исключеніемъ, конечно, нѣкоторыхъ заболѣваній, извѣстно еще пока мало прочно установленныхъ фактовъ, тѣмъ не менѣе бактериологія, столь быстрыми шагами съ каждымъ годомъ идущая впередъ, надо надѣяться, въ близкомъ будущемъ дастъ намъ весьма много болѣе точныхъ и болѣе вѣрныхъ данныхъ. Однако вышеизложеннымъ не ищчерпываются свойства дезинфекціонныхъ средствъ. Многія изъ нихъ относятся не безразлично къ тѣмъ матеріаламъ (строительнымъ, одеждѣ, мебели), въ которыхъ собственно могутъ содержаться патогенные микроорганизмы и которые поэтому подвергаются дѣйствию тѣхъ или другихъ дезинфекціонныхъ средствъ. Вотъ почему, при выборѣ ихъ, необходимо сообразоваться съ этимъ важнымъ обстоятельствомъ и пользоваться, по возможности, только такими средствами, которыя не портятъ предметовъ, подвергающихся дезинфекціи. Инфекціонный больной представляетъ собою, такъ сказать, очагъ заразы: онъ постоянно выдѣляетъ заразные вещества (при посредствѣ мокроты, испражнений, кожныхъ отбросовъ и пр.), которыя необходимо также какъ можно скорѣе и чаще, въ его присутствіи, дезинфицировать. Между тѣмъ, какъ многія дезинфицирующія средства этого вовсе не допускаютъ по своимъ ядовитымъ свойствамъ, а потому, при употребленіи дезинфекціи, нужно также обращать вниманіе и на эту сторону ихъ. Отъ заразныхъ, какъ и вообще отъ всѣхъ болѣзней, страдаетъ преимущественно бѣдное населеніе, а потому стоимость дезинфекціонныхъ средствъ имѣетъ также весьма важное значеніе: на широкое примѣненіе могутъ разсчитывать лишь только не дорого стоящія средства. Вообще надо замѣтить, что дезинфекція есть вещь не легкая и не дешевая; а потому слѣдуетъ всегда заблаговременно предупреждать самую потребность въ ней, или же стараться, по возможности, ограничивать ее. Если мы имѣемъ, напр., дѣло съ оспеннымъ, дифтеритнымъ, рожистымъ или инымъ инфекціоннымъ больнымъ, то необходимо, по возможности, заблаговременно изолировать его, удаливъ предварительно изъ комнаты все лишнее (мебель, шторы, ковры и т. п.) и оставивъ въ ней лишь только то, въ чемъ больной, дѣйствительно нуждается. Необходимо также ограничивать доступъ къ нему постороннихъ лицъ для возможнаго избѣжанія дальнѣйшаго распространенія заразы. Всѣми подобными мѣропріятіями можно въ значительной степени упростить задачи дезинфекціи.

Дезинфекціонныхъ средствъ, какъ мы уже замѣтили, предложено до сихъ поръ очень и очень много. Бѣольшая часть изъ нихъ представляется, однако по различнымъ причинамъ, мало дѣйствительной или мало примѣнимой на практикѣ. Болѣе широкое распространеніе получило поэтому лишь только небольшое число дезинфекціонныхъ средствъ, къ разсмотрѣнію которыхъ мы теперь и перейдемъ.

1. **Высокая температура.** Для цѣлей дезинфекціонныхъ она примѣняется какъ въ сухомъ, такъ и во влажномъ ея видѣ, а равно и въ формѣ сожиганія. Сожиганіе зараженныхъ предметовъ практикуется съ давнихъ временъ и какъ средство, уничтожающее заразу, оно представляется вполнѣ рациональнымъ. Къ сожалѣнію, оно имѣетъ то важное неудобство, что оно обходится очень дорого, именно, въ тѣхъ случаяхъ, когда приходится сожигать вещи очень дорогія или же въ большомъ количествѣ. Какъ бы то ни было, но, при обыкновенныхъ условіяхъ, сожиганіе можетъ имѣть лишь только ограниченное примѣненіе въ дезинфекціонной практикѣ, потому что оно сопряжено съ порчей или, лучше сказать, съ уничтоженіемъ вещей. Сухой горячій воздухъ, какъ показали послѣднія изслѣдованія, оказывается средствомъ малоудобнымъ, такъ какъ, при его употребленіи, либо не достигаютъ полной дезинфекціи, либо сильно портятъ дезинфицируемыя вещи, а иногда даже подобныя вещи невольнo сгораютъ, благодаря нерѣдко позабытымъ въ нихъ спичкамъ, легко воспламеняющимся отъ высокой температуры. Вотъ почему дезинфекція сухимъ жаромъ, представляя такимъ образомъ много неудобствъ, можетъ примѣняться лишь только для мало стоящихъ вещей, которыя, однако, гораздо легче просто сжигать. Водяной паръ примѣняется въ различныхъ его видахъ, а именно: въ видѣ текучаго и неподвижнаго пара. Текучій паръ можетъ имѣть температуру кипѣнія воды (100° Ц) илн, при весьма густомъ парѣ,



ванія, еще болѣе высокую температуру. Такимъ образомъ примѣненіе пара представляетъ много преимуществъ предъ сухимъ жаромъ: даже наиболѣе стойкіе микроорганизмы погибаютъ при гораздо болѣе низкой температурѣ и при гораздо менѣе продолжительномъ ея дѣйствіи. Къ этому необходимо еще прибавить, что этотъ способъ дезинфекціи даетъ малую порчу вещей, за исключеніемъ кожаныхъ издѣлій, а также подмѣченъ и тотъ фактъ, что спички, иногда, по недосмотру, оставленные въ платѣ, при паровой дезинфекціи, хотя и загараются, тѣмъ не менѣе пламя отъ нихъ немедленно гаснетъ и не производитъ пожара. Неподвижный же, сжатый паръ дѣйствуетъ на микроорганизмы еще гораздо энергичнѣе; при томъ вещи имъ легче прогрѣваются и температура въ камерахъ при немъ равномернѣе распределяется въ различныхъ ихъ частяхъ. Что касается вліянія водянаго пара на ткани одежды, то многочисленныя изслѣдованія показали, что цвѣта прочно окрашенныхъ матерій при этомъ не измѣняются, многія же краски нѣсколько блѣднѣютъ; бѣлыя ткани получаютъ незначительный желтоватый оттѣнокъ; нѣкоторыя пятна (гнильныя, кровяныя, экскрементныя) остаются, и должны быть по этому удаляемы еще до дезинфекціи (вымачиваніемъ въ 1% растворѣ соды); отъ самой дезинфекціи на тканяхъ никакихъ пятенъ не образуется; прочность тканей, за исключеніемъ кожаныхъ вещей, (которыя, послѣ паровой дезинфекціи, оказываются вполне негодными), отъ однократной дезинфекціи не измѣняется, послѣ многократной же—немного уменьшается. Дезинфекція съ примѣненіемъ высокой температуры можетъ производиться только въ спеціальныхъ аппаратахъ, каковыхъ и устроено очень много. Что касается стоимости паровой дезинфекціи, то она находится въ зависимости отъ системъ и размѣровъ камеръ, а равно отъ количества и размѣровъ самыхъ вещей, подлежащихъ обеззараживанію. При этомъ надо замѣтить, что потребность въ дезинфекціи, вообще говоря, весьма велика, но польза ея еще мало сознается, а также, съ другой стороны, доставленіе вещей въ мѣстонахожденіе дезинфекціонныхъ камеръ сопряжено, благодаря пока болѣею частью неудовлетворительной организаціи этого дѣла, съ нѣкоторыми неудобствами и громадными издержками. Въ виду этого устроены въ нѣкоторыхъ городахъ большія дезинфекціонныя камеры находятъ себѣ пока еще не особенно много соотвѣтственной работы. Въ новѣйшее время стали поэтому устраивать передвижныя камеры, отправляющіяся, по требованію, туда, гдѣ имѣется для нихъ работа. Подобныя передвижныя камеры могутъ быть лишь ограниченныхъ размѣровъ и рассчитывать на относительно малую для себя работу: такія камеры, дѣйствительно, умѣстны только въ небольшихъ городахъ; въ большихъ же городахъ, гдѣ обыкновенно имѣются и большія больницы, въ которыхъ необходимо дезинфекцировать, кромѣ больничныхъ вещей, бѣлье и платѣ всѣхъ поступающихъ разныхъ больныхъ, пользованіе большими камерами является настоятельной необходимостью. Вообще надо признать, что въ водяномъ парѣ мы имѣемъ не слишкомъ дорогое и притомъ весьма хорошее средство для дезинфекціи одежды, бѣлья, постельныхъ принадлежностей и т. д.; для обеззараживанія же кожаныхъ вещей (обуви, мѣховъ и т. п.) и мебели мы располагаемъ другими болѣе соотвѣтственными дезинфекціонными средствами.

2. Сулема, по своимъ дезинфекцирующимъ свойствамъ, пользуется въ настоящее время самымъ широкимъ примѣненіемъ въ санитарной практикѣ, представляя собою одно изъ самыхъ лучшихъ дезинфекцирующихъ и антисептическихъ средствъ. Кромѣ того, сулема принадлежитъ къ недорогимъ, во многочисленныхъ случаяхъ весьма удобопримѣнимымъ и достаточно всесторонне изученнымъ дезинфекціоннымъ веществамъ. Самая незначительная концентрація раствора сулемы (какъ 1 часть ея на 10,000 частей воды) уже способна убивать всякіе болѣзнетворные зародыши, такъ что многочисленные опыты показали, что двукратнаго пульверизированія такимъ растворомъ сулемы совершенно достаточно для умерщвленія всякихъ микроорганизмовъ. Дезинфекція сулемой переносится безъ вреда почти всеми предметами домашней обстановки, за исключеніемъ лишь металлическихъ вещей. Въ самомъ дѣлѣ, бѣлье можно погружать въ растворъ сулемы, мягкую мебель—пульверизировать имъ, столы, шкафы и т. п., а также обувь—обтирать имъ, полы, стѣны,

ное вниманіе и появился спросъ на дезинфицирующія средства, изобрѣтеніемъ ихъ стали заниматься разныя предприимчивыя лица. Плодомъ этихъ изобрѣтеній явился цѣлый рядъ широко восхваляемыхъ и всячески рекламируемыхъ патентованныхъ „дезинфекціонныхъ“ средствъ. Большинство изъ нихъ не обладаетъ никакими или очень слабыми дезинфицирующими или обезвреживающими свойствами. Во всякомъ случаѣ, подобныя патентованныя средства вовсе не должны быть употребляемы въ дезинфекціонной практикѣ, такъ какъ составъ ихъ иногда неизвѣстенъ въ точности и нерѣдко подвергается постояннымъ весьма существеннымъ колебаніямъ; да, кромѣ того, такія средства отличаются всегда необыкновенной дороговизной.

При производствѣ дезинфекціи на практикѣ самымъ основнымъ и необходимымъ требованіемъ является то, чтобы подвергающіеся дезинфекціи предметы не портились и не измѣняли своихъ свойствъ. Необходимость сохранять въ цѣлости дезинфицируемыя вещи исключаетъ, во многихъ случаяхъ, практическое примѣненіе такихъ средствъ, которыя, безъ сомнѣнія, оказываютъ губительное вліяніе на низшіе микроорганизмы. Въ силу этого выработаны особые методы дезинфекціи, примѣняющіеся сообразно условіямъ каждого даннаго случая. Главнымъ источникомъ заразы является самъ больной; поэтому и дезинфекціи подлежатъ прежде всего его выдѣленія и отдѣленія, а также всѣ тѣ предметы, съ которыми онъ приходитъ въ соприкосновеніе и на которые, слѣдовательно, могутъ быть переносимы инфекціонныя зародыши. Такъ какъ полная изоляція больного почти немислима, то приходится подвергать дезинфекціи и всѣ тѣ предметы, съ которыми соприкасались лица, сообщавшіеся съ больнымъ, и всѣ тѣ помѣщенія, въ которыхъ они пребывали. Различныя формы дезинфекціи, по отношенію ко всѣмъ подлежащимъ обеззараживанію объектамъ, можно раздѣлить на слѣдующія группы: 1) отдѣленія и выдѣленія больного, 2) бѣлье и платье; 3) предметы домашней обстановки и 4) помѣщеніе. Для уничтоженія заразы, находящейся въ отдѣленіяхъ и выдѣленіяхъ больного, примѣняется высокая температура. Кишечныя же выдѣленія, представляющія въ достаточной степени жидкую среду, могутъ быть обезврежены также и химическимъ путемъ, напр., сулемой, негашеной известью и пр. Въ домашнемъ обиходѣ можно довольствоваться иногда прибавленіемъ къ испраженіямъ четырехъ объемовъ кипятку. Для дезинфекціи бѣлья и платья, за исключеніемъ кожаныхъ вещей, наиболее дѣйствительной оказывается высокая температура въ формѣ текучаго обыкновеннаго или сжатата пара; для чего и предложены различныя системы дезинфекціонныхъ аппаратовъ. Болѣе доступна дезинфекція сулемой, которую примѣняютъ, вымачивая бѣлье и всѣ вещи въ  $\frac{1}{10}^0$  ея растворѣ. Если принять предварительно мѣры предосторожности въ уходѣ за больнымъ, то, во многихъ случаяхъ, вмѣсто дезинфекціи всѣхъ предметовъ домашней обстановки, можно ограничиться ея тщательной механической очисткой; тѣмъ не менѣе бывають случаи, когда является необходимымъ примѣненіе и дезинфицирующіхъ средствъ. Принимая во вниманіе разнообразіе свойствъ подлежащихъ дезинфекціи вещей и ихъ отношеніе къ дезинфицирующимъ веществамъ, для каждого предмета выбираются изъ громаднаго числа обеззараживающихъ средствъ только тѣ, которыя, давая вполне надежную дезинфекцію, вмѣстѣ съ тѣмъ не портятъ и самой вещи. Нѣкоторые предметы могутъ быть сожжены, другіе подвергаются дезинфекціи паромъ. Къ числу послѣднихъ относятся всевозможныя вещи, сдѣланныя изъ льняныхъ, хлопчатобумажныхъ, шерстяныхъ, шелковыхъ и другихъ тканей. Сюда же относятся подушки, матрацы, стеклянныя и металлическія вещи и всякаго рода посуда. Нѣкоторыя изъ этихъ вещей могутъ также быть дезинфицируемы сулемой, въ формѣ вымачиванія или орошенія ея растворомъ. Тѣ предметы, которые не выносятъ дезинфекціи паромъ, напр., кожанныя и мѣховыя вещи, мебель и др., обыкновенно дезинфицируются  $\frac{1}{10}^0$  растворомъ сулемы, посредствомъ орошенія, съ прибавленіемъ 5<sup>0</sup> раствора карболовой кислоты. Наконецъ, относительно тѣхъ вещей, къ которымъ не можетъ быть примѣнена дезинфекція ни въ какой формѣ, можно ограничиться приемами механической очистки: обтираніемъ, провѣтриваніемъ и т. д.; такъ напр., посуду, обиходныя



съ книгами, картинами и тому подобными предметами. Пыль, содержащая заразные начала, не остается въ воздухѣ помещенія, но, подчиняясь законамъ тяготѣнія и притяженія, обыкновенно осѣдаетъ на полъ, стѣны и потолокъ. Кромѣ того, во всякомъ помещеніи, особенно хорошо вентилируемомъ, всегда существуютъ естественные и искусственные токи воздуха, способствующіе сказанному осѣданію пыли. Поэтому главное содержаніе микроорганизмовъ представляется не въ воздухѣ, а на стѣнахъ, потолкахъ, и углахъ, въ которыхъ даны благоприятныя условія для застоя воздуха и скопленія заразной пыли: на нихъ, главнымъ образомъ, и сосредоточиваются цѣли дезинфекціи. При обезвреживаніи помещеній всѣ предметы, находящіеся въ нихъ, должны быть, по возможности, удалены для болѣе равномернаго распредѣленія дезинфицирующаго вещества и болѣе свободнаго его доступа къ поверхностямъ, ограничивающимъ помещеніе. Однимъ изъ наиболѣе распространенныхъ приѣмовъ обезвреживанія помещенія является „окуриваніе“ сѣрой, но, такъ какъ еще не доказано, что сѣра убиваетъ зародыши инфекціонныхъ болѣзней въ такихъ количествахъ, какія могутъ быть сожжены на практикѣ, то примѣненіе сѣры не имѣетъ пока достаточныхъ основаній. Такимъ образомъ наилучшими дезинфекторами, безъ сомнѣнія, должны быть признаны высокая температура, хлоръ и сулема. Дезинфекція прежде всего начинается съ помещенія, въ которомъ находился больной, и съ предметовъ, въ немъ находящихся. Всѣ вещи изъ помещенія обыкновенно выносятся, но, чтобы заразное начало, находящееся на нихъ, не могло распространяться, ихъ предварительно дезинфицируютъ, а затѣмъ приступаютъ къ обеззараживанію самаго помещенія по одному изъ вышеуказанныхъ способовъ.

Дезинфекція воздуха жилыхъ помещеній производится лучше всего при помощи дѣятельнаго провѣтриванія ихъ (каминномъ, открываніемъ оконъ и пр.).

Дезинфекція воды можетъ быть произведена продолжительнымъ или повторнымъ ея кипяченіемъ.

Вредные для здоровья съѣстные припасы, вообще, не должны употребляться въ пищу; вареніе, съ достаточно продолжительнымъ кипяченіемъ, представляется во всякомъ случаѣ хорошимъ обеззараживающимъ средствомъ.

Дезинфекція разныхъ отбросовъ заключается въ своевременномъ, довольно часто повторяющемся вывозѣ ихъ въ мѣста, достаточно удаленныя отъ жилыхъ помещеній, гдѣ они могутъ обезвреживаться физическими силами самой природы; но, кромѣ того, для дезинфекціи отбросовъ примѣняются какія-либо изъ выше приведенныхъ дезодоризаціонныхъ или дезинфекціонныхъ средствъ.

Такимъ образомъ, въ заключеніе, мы можемъ сказать, что польза тѣхъ или другихъ дезинфекціонныхъ мѣропріятій, при точномъ ихъ примѣненіи, слишкомъ велика, но что она еще мало сознается, а потому весьма желательно наибольшее распространеніе принциповъ дезинфекціи, по крайней мѣрѣ, хотя среди болѣе образованной публики.

### Домашняя аптека.

1. Аптечные вѣса съ разновѣсомъ.
2. Термометръ для измѣренія температуры тѣла (Цельсія).
3. Термометръ для ваннъ (Реомюра).
4. Мѣшокъ гутаперчевый для льда или кусокъ гутаперчевой клеенки въ  $\frac{1}{2}$  аршина.
5. Кружка Эсмарха.
6.  $\frac{1}{2}$  дюжины кровососныхъ банокъ.
7. Пару кисточекъ не большихъ.

8. Парафиновой бумаги  $\frac{1}{2}$  дести.
9. Гигроскопической ваты  $\frac{1}{2}$  фунта.
10. Гипса 5 фунтовъ.
11. Липкаго пластыря 4 аршина.
12. Твердой и мягкой марли по 5 аршинъ для бинтовъ.
13. Плотнаго картона одинъ листъ.
14. Глауберовой соли  $\frac{1}{4}$  фунта.
15. Глицерина двѣ унціи.
16. Готовыхъ горчичниковъ  $\frac{1}{2}$  дюжины.
17. Гофманскихъ капель одну унцію.
18. Вазелина желтаго  $\frac{1}{2}$  фунта.
19. Бромистаго натрія 1 унцію.
20. Лавровишневой воды одну унцію.
21. Мятныхъ капель двѣ унціи.
22. Магнезию жженою двѣ унціи.
23. Кастороваго масла  $\frac{1}{2}$  фунта.
24. Коллодія двѣ унціи.
25. Коллодія нарывнаго одну унцію.
26. Карболовой кислоты  $\frac{1}{2}$  фунта.
27. Капель Иноземцева одну унцію.
28. Нашатырнаго спирта  $\frac{1}{2}$  фунта.
29. Настойки іода двѣ унціи.
30. Настойки аники три унціи.
31. Раствора полторахлористаго желѣза двѣ унціи.
32. Ромашки  $\frac{1}{2}$  фунта.
33. Разведенной соляной кислоты одну унцію.
34. Сода два фунта.
35. Салициловаго натрія одну унцію.
36. Скипидару французскаго  $\frac{1}{2}$  фунта.
37. Танина одну унцію.
38. Хинина одну унцію.

Сравнительная таблица градусовъ по термометрамъ Реомюра,  
Цельсія и Фаренгейта.

Р.	Ц.	Ф.	Р.	Ц.	Ф.	Р.	Ц.	Ф.
80	100	212	62	77,5	171,5	44	55	131
79	98,7	209,7	61	76,2	169,2	43	53,7	128,7
78	97,5	207,5	60	75	167	42	52,5	126,5
77	96,2	205,2	59	73,7	164,7	41	51,2	124,2
76	95	203	58	72,5	162,5	40	50	122
75	93,7	200,7	57	71,2	160,2	39	48,7	119,7
74	92,5	198,5	56	70	158	38	47,5	117,5
73	91,2	196,2	55	68,7	155,7	37	46,2	115,2
72	90	194	54	67,5	153,5	36	45	113
71	88,7	191,7	53	66,2	151,2	35	43,7	110,7
70	87,5	189,5	52	65	149	34	42,5	108,5
69	85,2	187,2	51	63,7	146,7	33	41,2	106,2
68	85	185	50	62,5	144,5	32	40	104
67	83,7	182,7	49	61,2	142,2	31	38,7	101,7
66	82,5	180,5	48	60	140	30	37,5	99,5
65	81,2	178,2	47	58,7	137,7	29	36,2	97,2
64	70	176	46	57,5	135,5	28	35	95
63	78,7	173,7	45	56,2	133,2	27	33,7	92,7



Р.	Ц.	Ф.	Р.	Ц.	Ф.	Р.	Ц.	Ф.
26	32,5	90,5	17	21,2	70,2	8	10	50
25	31,2	88,2	16	20	68	7	8,7	47,7
24	30	86	15	18,7	65,7	6	7,5	45,5
23	28,7	83,7	14	17,5	63,5	5	6,2	43,2
22	27,5	81,5	13	16,2	61,2	4	5	41
21	26,2	79,2	12	15	59	3	3,7	38,7
20	25	77	11	13,7	56,7	2	2,5	36,5
19	23,7	74,7	10	12,5	54,5	1	1,2	34,2
18	22,5	72,5	9	11,2	52,2	0	0	32

### Аптекарска́й вѣсъ.

Аптекарска́й фунтъ равенъ  $\frac{7}{8}$  рус. торговаго фунта и состоитъ изъ 12 унцій, унція изъ 8 драхмъ, драхма изъ 3 скрупуловъ, скрупуль изъ 20 грановъ, т. е. въ аптекарскомъ фунтѣ 5760 грановъ. Знаки, которыми обозначается медицинскій вѣсъ, слѣдующіе:

℥—Одна унція или 7 золотниковъ.

℥S—Поль-унціи или 4 драхмы.

ʒij—Двѣ драхмы.

ʒj—Одна драхма или 60 грановъ.

ʒ—Скрупуль или 20 грановъ.

Число унцій, драхмъ и грановъ отмѣчается римскими цифрами I, II, III, IV, V, VI, VII, VIII, IX, X.

### Лечебныя минеральныя воды Харьковской губерніи.

I. Славянскія. Г. Славянскъ и его лечебные источники и озера лежатъ на юго-западныхъ отлогостяхъ Донецкаго края въ широкой долинѣ рѣки Торца, на линіи Курско-Харьково-Азовской желѣзной дороги, которая проходитъ въ 3-хъ верстахъ отъ города и въ  $4\frac{1}{2}$  в. отъ заведенія Минеральныхъ водъ. Сообщенія между ст. „Славянскъ“, городомъ и минеральными водами—въ фактонахъ и на линейкахъ по утвержденной думой таксѣ

Мѣстность, гдѣ раскинуты озера, низменная и защищенная кругомъ возвышенностями, имѣетъ между отлогостями свободный протокъ воздуха, что способствуетъ очищенію атмосферы. Климатъ здѣсь умѣренно-жаркій и значительную степень его сухости обуславливаетъ преобладающій здѣсь восточный вѣтеръ. Въ Славянскѣ никогда не бываетъ значительно развивающихся эпидемическихъ болѣзней, даже и въ то время, когда таковыя свирѣпствуютъ въ уѣздѣ.

Славянскія минеральныя озера были извѣстны еще до 1646 г., когда о нихъ впервые упоминается въ лѣтописяхъ, но только въ 1832 г. бывший Славянскій городской врачъ Яковлевъ, обратилъ вниманіе на цѣлебность озеръ, первый сталъ совѣтовать больнымъ, страдающимъ хроническими сынями, купаться въ Вейсовомъ и Ренномъ озерахъ. И въ настоящее время изъ всѣхъ озеръ пользуются извѣстностью только два вышеозначенныя, а третье, Слѣпное, или Косю-Слѣпе, значительно опрѣснѣло и заросло камышемъ. На сѣверномъ берегу Реннаго озера, въ паркѣ, занимающемъ пространство около 12 десятинъ, устроены водолечебное зданіе, курзалъ, ресторанъ, дачи и другія, принадлежащія городу, сооруженія, а на южномъ берегу—постройки Санитарной станціи военнаго вѣдомства. Гражданское водолечебное зданіе, устроенное

еще въ 1849 году, въ послѣдніе годы подвергалось капитальнымъ передѣлкамъ и нынѣ заключаетъ въ себѣ 34 ванны (теплыя, грязевыя и паровыя). Ванны приготовляются изъ воды Реннаго озера съ прибавленіемъ маточнаго щелока или разсола; первый берется на мѣстныхъ солеваренныхъ заводахъ, а второй доставляется источникомъ городской буровой скважины. Разсолъ этотъ по содержанію хлористаго натра (287.35) самый сильный не только между русскими, но и по сравненію съ иностранными. Маточный щелокъ сильнѣе Ишль-Гальштадскаго. Грязь составляетъ тоже одно изъ важнѣйшихъ лечебныхъ средствъ Славянскаго курорта. На берегу Реннаго озера устроено 10 купаленъ 5 мужскихъ и 5 женскихъ, а на берегу Вейсоваго—мужская и женская.

Послѣ теплыхъ ваннъ больные пользуются холодными купаньями въ озерахъ и не нуждаются, слѣдовательно переѣздомъ на другіе курорты. Цѣны ваннамъ: горячія 50 к. и 60 к., грязевыя 1 р. 50 к., паровыя 75 к., холодныя въ общей купальнѣ 10 к., въ отдѣльныхъ 15 к. и на Вейсовомъ озерѣ 10 к.; ведро щелока 5 к. За право пользованія водами взимается сезонная плата: 3 руб. съ одного лица, 5 р.—съ двухъ и для семьи изъ трехъ и болѣе лицъ по 2 р. съ каждаго.

Въ паркѣ устроено нѣсколько дачъ, гдѣ можно имѣть квартиры въ 3, 4 и 5 комнатъ цѣною отъ 200 до 350 руб. въ сезонъ, рядомъ съ паркомъ—дача Славянскаго Отдѣленія Харьковскаго Благотворительнаго Общества; здѣсь отдается нѣсколько квартиръ за цѣну отъ 150 до 500 руб. въ сезонъ. Вокругъ заведенія не мало дачъ, принадлежащихъ частнымъ предпринимателямъ, а нѣсколько дальше—крестьянскіе домики, приспособленные для приѣма больныхъ и отдаваемые отъ 20 р. за весь сезонъ. Въ ресторани при заведеніи Минеральныхъ водъ можно получать обѣды порціями и помѣсячно съ платой по 6 руб. за блюдо въ мѣсяцъ; кромѣ того каждый сезонъ вблизи заведенія открывается нѣсколько столовыхъ, дающихъ обѣды по самымъ умѣреннымъ цѣнамъ; здѣсь же мясныя, овощныя и бакалейныя лавки, пекарни, прачешныя, парикмахерскія, и проч., а изъ города торговки ежедневно приносятъ сюда фрукты, ягоды и проч.

Въ курзалѣ имѣются: залъ для танцевальныхъ вечеровъ, спектаклей, концертовъ и проч., бібліотека, читальня, столовая, биллиардная, гостинная, карточныя и дамская уборная; другая столовая и буфетъ помѣщаются въ особо устроенномъ навильонѣ. Концертный оркестръ музыки играетъ утромъ въ водолечебномъ зданіи, а вечеромъ въ особомъ навильонѣ или курзалѣ. Въ паркѣ имѣются еще: кегельбанъ, тиръ, крокетъ, бильбоке и лодки для катанія на Ренномъ озерѣ. Вообще въ развлеченіяхъ и увеселеніяхъ здѣсь недостатка нѣтъ.

Лечебный сезонъ—съ 15-го мая по 25-е августа.

Съ испытанной пользой Славянскія минеральныя воды употребляютъ при слѣдующихъ болѣзняхъ: 1) золотухѣ въ различныхъ ея формахъ; 2) наследственномъ и третичномъ сифилисѣ; 3) хроническомъ суставномъ и мышечномъ ревматизмѣ, невралгіяхъ, подагрѣ и ломотѣ въ костяхъ; 4) англійской болѣзни; 5) страданіяхъ какъ центральной, такъ и периферической нервной системы; 6) хроническихъ кожныхъ болѣзняхъ, застарѣлыхъ язвахъ и лишаяхъ; 7) женскихъ болѣзняхъ, особенно хроническихъ; 8) при малокровіи и вообще при истощеніяхъ послѣ тяжелыхъ болѣзней и операцій; 9) при меркуриализмѣ. Пороки сердца и беременность не составляетъ собою противопоказанія, а, напротивъ, первые получаютъ значительное облегченіе.

Въ концѣ 1876 г. воды переданы въ вѣдѣніе города, который постепенно дѣлаетъ разнообразныя улучшенія, что способствуетъ увеличенію сѣздовъ. Это увеличеніе замѣчается съ 1885 г., когда пріѣзжихъ на воды насчитывалось только 559 ч., а въ 1886 г.—590 ч., 1887 г.—633 ч., 1888 г.—816 ч., 1889 г.—953 и въ 1890 г.—1000 челов. На санитарной станціи военнаго вѣдомства пользуются каждый сезонъ отъ 40 до 50 ч. офицеровъ и до 250 ч. нижнихъ чиновъ. Изъ числа пользующихся водами, какъ показываютъ статистическія данныя за десятки лѣтъ, болѣе 50% получаетъ полное излѣченіе и до 40%—облегченіе.



II. Березовскія. Лечебныя средства заведенія состоятъ изъ слѣдующихъ агентовъ: А) водѣ четырехъ минеральныхъ источниковъ для внутренняго употребленія, а именно: желѣзнаго источника Грубе, желѣзнаго источника Бекетова, щелочнаго источника Сукачева и сѣрнаго источника, № 4 (?); Б) водѣ для наружнаго употребленія: желѣзнаго источника Грубе для теплыхъ ваннъ и холоднаго купанья въ минеральномъ пруду.

Химическій количественный анализъ, произведенный въ 1880 г. въ лабораторіи Харьковскаго университета лаборантомъ г. Карчевскимъ, подъ наблюдениемъ професс. г. Лагермарка, показалъ слѣдующій составъ: органическихъ веществъ 0,0404 гр., кремневой кислоты 0,0414 гр., углекислой закиси желѣза 0,0145 гр., углекислой извести 0,2316 гр., углекислой магнезии 0,0695 гр., углекислаго натрія 0,0831 гр., фосфорнокислой извести 0,0021 гр., сѣрнокислаго калия 0,0417 гр., сѣрнокислаго натрія 0,0108 гр., бромистаго натрія 0,0006 гр., іодистаго натрія 0,00024 гр., хлористаго натрія 0,0144 гр., солей литія—слѣды, амміака—слѣды, азотной кислоты нѣтъ, свободной углекислоты \*) (въ кубич. сант.) 85,72.

Желѣзный источникъ Бекетова находится противъ зданія ваннъ; онъ обдѣланъ камнемъ въ видѣ бассейна и закрытъ крышкой; въ поперечномъ диаметрѣ этотъ бассейнъ имѣетъ около двухъ съ половиною аршинъ, а глубиной—около двухъ аршинъ. Химическій анализъ г. Карчевскаго, произведенный подъ наблюдениемъ профессора химіи г. Лагермарка въ 1880 году, показалъ слѣдующій составъ: органическихъ веществъ 0,0240 гр., кремневой кислоты 0,0411 гр., углекислой закиси желѣза 0,0116 гр., углекислой извести 0,1314 гр., углекислой магнезии 0,0830 гр., углекислаго натрія 0,0959 гр., фосфорнокислой извести 0,0011 гр., сѣрнокислаго калия 0,0178 гр., сѣрнокислаго натрія 0,0183 гр., бромистаго натрія—слѣды, іодистаго натрія—слѣды, хлористаго натрія 0,0132 гр., солей литія—слѣды, амміака—слѣды, азотистой кислоты нѣтъ, свободной углекислоты (въ куб. сант.) 128,15 гр.

Вода источника Бекетова, выпиваемая въ количествѣ полустакана или стакана два въ день, вызываетъ чувство свѣжести и бодрости во всемъ организмѣ; какъ содержащая много угольной кислоты и большое количество щелочей, она вызываетъ болѣе легкое послабленіе, особенно если принимается утромъ на тощій желудокъ. Обыкновенно употребленіе этой воды начинается съ полустакана и чрезъ нѣкоторое время, при постепенномъ увеличеніи пріемовъ, доводится до 3—4 и даже 5 стакановъ въ день. При употребленіи этой воды въ указанныхъ дозахъ, даже въ заведенія, слѣдовательно, при неподходящей обстановкѣ, д-ръ Бобинъ наблюдалъ быстрое и значительное направленіе здоровья; у такихъ больныхъ улучшался аппетитъ, прибывали силы и исчезали безпокойствія ихъ явленія малоеровія.

III. Мурафскія. Въ с. Мурафѣ, Богородуковского уѣзда, Харьк. губ. находится сѣрно-щелочный минеральный источникъ, при которомъ (сообщеніе г. Стома въ протоколахъ Харьковскаго Медицинскаго Общ. за 1865 г.) была устроена волостная лечебница или пріемный покой для пользованія больныхъ государственныхъ крестьянъ. Вода источника прозрачна, чиста, на нѣкоторомъ разстояніи издаетъ сѣрный запахъ, вкусъ соленоватый; употребленная внутрь, производитъ отрыжку тухлыми яйцами. При изслѣдованіи 7 октября 1864 г. при  $t^{\circ}=21^{\circ}$  R, въ источникѣ  $4^{\circ}$ , а въ ближайшей рѣчной водѣ  $8^{\circ}$ . Химическое изслѣдованіе въ лабораторіи Харьк. Университета дало слѣдующее: реакція щелочная; удѣльный вѣсъ 1,004; при  $t^{\circ}$  19 $^{\circ}$  содержитъ: 1) кислый углекислый натръ; 2) сѣрнокислый натръ; 3) сѣрнокислую известь; 4) сѣрнокислую магнезію; 5) хлористый натрій; 6) слѣды желѣзныхъ солей и 7) экстрактивные вещества. Въ 100 частяхъ находится 1 часть твердаго остатка. Въ 1865 г. было устроено при лечебницѣ 5 ваннъ и котель для нагрѣванія воды. Крестьяне пользовались бесплатно, а для другихъ лицъ ванна стоила 10 коп. Въ настоящее время Мурафскія воды совершенно заброшены.

\*) При 0 $^{\circ}$  и 760 мм. давленія.

## Нѣкоторыя свѣдѣнія о клиникахъ Харьковскаго университета и о другихъ лечебныхъ заведеніяхъ въ г. Харьковѣ.

1. Терапевтическая клиника. (Въ здаціи Университета). 25 кров. для постоянныхъ больныхъ. Въ число стационарныхъ больныхъ принимаются только съ разрѣшенія директора клиники. Приѣмъ приходящихъ больныхъ съ *внутренними болѣзнями* въ 12 часовъ по воскресеньямъ, понедѣльникамъ, средамъ и пятницамъ, кромѣ праздничныхъ дней. Закрыта съ 1-го мая по 1-е сентября.

Приѣмъ больныхъ съ *горловыми болѣзнями* по вторникамъ, четвергамъ и субботамъ въ 11 часовъ. Директоръ проф. *И. Н. Оболенскій*.

Въ лѣтніе и зимніе каникулы приѣмъ больныхъ прекращается.

2. Хирургическая клиника. (Въ здаціи Университета). 25 кроватей. Директоръ проф. *В. Ф. Грубе*. Закрыта отъ 1-го мая по 1-е сентября.

3. Акушерская клиника. (Харинскій пер., д. Раипъ). 25 кроватей. Плата за кровать въ мѣсяць 8 руб.; бѣдныя принимаются бесплатно. Приѣмъ приходящихъ больныхъ ежедневно отъ 10 час. до 1 ч. дня. Закрыта отъ 1-го мая по 1-е сентября. Директоръ проф. *Н. Ф. Толочиновъ*.

4. Глазная клиника. (Чернышевская ул., № 9-й). На 21 кровать, изъ которыхъ 10 содержится на счетъ университетскихъ суммъ, 10 Харьковскимъ губернскимъ земствомъ и 1 кровать Курскимъ земствомъ. Директоръ профессоръ *Л. Л. Гириманъ*.

10 клиническихъ кроватей закрываются въ лѣтнее каникулярное время. Плата 8 р. 60 к. въ мѣсяць. Бѣдныя бесплатно.

Приѣмъ приходящихъ глазныхъ ежедневно отъ часу дня.

5. Поликлиника проф. *Бруева А. Я.* По сифилодологій и кожнымъ болѣзнямъ. (Въ здаціи Университета). Приѣмъ амбулаторныхъ больныхъ по понедѣльникамъ и субботамъ отъ 12 до 2 час., а по четвергамъ—отъ 12 до 1 ч.

6. Поликлиника проф. *И. И. Ковалевскаго*. По нервнымъ и душевнымъ болѣзнямъ. (Въ здаціи Университета). Приѣмъ амбулаторныхъ больныхъ ежедневно отъ 11 до 1 час. дня.

7. Александровская городская больница. (Благовѣщенская ул.). Право на поступленіе въ Харьковскую городскую Александровскую больницу имѣютъ лица обоего пола изъ чернарабочаго класса и другіе, неимущіе, проживающіе въ городѣ Харьковѣ, у которыхъ имѣются больничные билеты для бесплатнаго леченія.

Кроватей имѣется 220.

Высочайше утвержденнымъ мнѣніемъ Государственнаго Совѣта на содержаніе этой больницы установленъ сборъ въ размѣрѣ 50 коп. въ годъ на слѣдующихъ основаніяхъ: 1) сборъ сей взимается со всѣхъ лицъ обоего пола, нанимаемыхъ въ Харьковѣ для домашняго услуженія и для работъ въ разныхъ заведеніяхъ, фабрикахъ и заводахъ, или занимающихся черною работою по-денно и поштучно, а также извозомъ и торговлею въ разность; 2) сборъ на больницу принимается ежегодно въ больничной конторѣ съ выдачею именныхъ билетовъ на одинъ годъ, безъ каковыхъ билетовъ никто изъ нанятелей не вправѣ держать у себя лицъ въ услуженіи или для работъ; 3) лица, обязанныя взносомъ больничнаго сбора и постоянно проживающія въ Харьковѣ, должны, при взятіи годичнаго билета, внести въ то же время сборъ сполна; 4) находящіяся при рабочемъ дѣти его до 15 лѣтъ, если не состоятъ сами въ услуженіи, обязывающемъ имѣть больничный билетъ, пользуются въ больницѣ бесплатно и безъ взноса сбора; 5) наблюденіе за проживательствомъ безъ больничнаго билета возлагается на домовладѣльцевъ и на полицію; 6) за неимѣніе установленнаго выше билета (п. 2), лица, обязанныя взять таковою (п. 1), подвергаются взысканію по ст. 60 уст. о наказ., налагаемыхъ мировыми судьями, виновный же въ содержаніи у себя такихъ лицъ безъ би-



лета подлежатъ ответственности по ст. 61 того же устава; въ обоихъ случаяхъ взысканныя деньги обращаются въ пользу больницы; 7) независимо отъ установленнаго штрафа, въ случаѣ поступленія въ больницу безъ больничнаго билета лица, обязаннаго имѣть таковой, взыскивается съ него или общества, къ которому онъ принадлежитъ, плата соразмѣрная времени, проведеннаго въ больницѣ по стоимости содержанія больнаго. Старшій врачъ *Л. Ф. Шульцъ*.

8. Городская дѣтская больница. (Дворянская ул., д. № 11-й). Основана въ концѣ 1878 г. въ память бывшаго Харьковскимъ Губернаторомъ князя Д. Н. Крапоткина.

Штатныхъ кроватей въ началѣ было 20, но затѣмъ увеличилось до 30—40. Теперь, вслѣдствіе расширенія помѣщенія больницы, занятіемъ квартиры врача-распорядителя, въ случаѣ надобности, число кроватей можетъ быть доведено до 60 \*).

Сначала въ больницу принимались больные съ различными болѣзнями; вслѣдствіе же широкаго развитія въ городѣ дифтерита, скарлатины, кори и тифа и часто одновременнаго ихъ господствованія, въ больницу стали помѣщаться почти исключительно только одержимые инфекціонными заболѣваніями.

Въ настоящее время больница имѣетъ слѣдующія отдѣленія: дифтеритное, коревое, тифозное и скарлатинное. Первые три отдѣленія помѣщаются въ главномъ корпусѣ, а послѣднее—во флигелѣ, находящемся во дворѣ; во флигелѣ же, выходящимъ на улицу, находятся: оспопрививательный кабинетъ, амбулаторія, аптека, контора и комната для сестры, заведующей хозяйствомъ.

Больница содержится исключительно на городскія средства.

Приемъ больныхъ въ ней ежедневный, съ 10 ч. утра до 2 ч. дня; въ экстренныхъ же случаяхъ пособія оказываются во всякое время дня и ночи.

Дѣлами больницы заведуетъ Попечительный Совѣтъ, состоящій изъ попечителя больницы (онъ же Предсѣдатель Совѣта), члена по хозяйственной части, старшаго врача и врача-распорядителя.

Стационарнымъ отдѣленіемъ больницы заведуютъ врачи: Л. I. Бергъ, Н. И. Афошенко, А. Н. Макухинъ и Ф. А. Брукъ (женщина-врачъ); приемъ же приходящихъ больныхъ производится всеми врачами больницы, по-очередно.

9. Городская амбулаторная дѣтская больница. (Большая Москалевская ул. д. Ульянова). Приемъ амбулаторныхъ больныхъ—отъ 1 до 3 час. пополудни ежедневно, кромѣ праздничныхъ и воскресныхъ дней.

10. Учрежденія Харьковскаго Медицинскаго Общества (Нѣмецкая ул., собств. домъ № 14-й):

а) Лечебница для приходящихъ больныхъ. Приемъ ежедневно отъ 10 ч. до 2 ч. дня, кромѣ дней: Новаго года, 5-го января, Воскресенья на масляницѣ, 1-го дня Троицы, Великой Субботы, 1-го дня Воскресенія Христова, 24-го декабря и 1-го дня Рождества Христова.

Оспопрививаніе телячьей лимфой по субботамъ отъ 2—3 ч. дня.

\*) Отъ начала существованія больницы до текущаго 1891 года въ ней пользовалось: стационарно 8914 д., амбулаторно 49024 д. Включивъ сюда 7962, т. е. то число лицъ, коимъ въ больницѣ была привита предохранительная оспа, окажется, что услугами больницы за 12-лѣтній періодъ ея существованія пользовалось 65900 д.

Изъ 8914 стационарныхъ больныхъ пользовалось: отъ дифтерита 2854 д., отъ скарлатины 1452 д., отъ кори 621 д., отъ тифа 392 д., отъ другихъ заразныхъ болѣзней пользовалось 1803, а всего слѣдоват. отъ заразныхъ болѣзней пользовалось 7122 д., т. е. 80<sup>0</sup>/<sub>0</sub>; отъ незаразныхъ же—всего 1792 д. т. е. 20<sup>0</sup>/<sub>0</sub>.

Изъ 49024 амбулаторныхъ больныхъ лечилось: отъ дифтерита 1552 д., отъ скарлатины 772 д., отъ кори 945 д., отъ тифа 239 д., отъ другихъ инфекцій 9237 д., а всего отъ заразныхъ болѣзней пользовалось 12745 д., т. е. 26<sup>0</sup>/<sub>0</sub>, отъ незаразныхъ же—36279 д. т. е. 74<sup>0</sup>/<sub>0</sub>.

б) Больница, имени Д. А. Донецъ-Захаржевскаго. Шесть постоянныхъ кроватей для внезапно заболѣвшихъ. Пріютъ для роженицъ.

Врачи-распорядители лечебницы и больницы: *В. П. Бобинъ и П. П. Прокопенко.*

в) Бактеріологическая станція и Пастеровскій прививочный институтъ. Пріемъ укушенныхъ бѣшенными животными ежедневно отъ 10—12 и отъ 5—6 ч. веч. Завѣдующіе станціей *В. К. Высоковичъ и А. М. Черевковъ.*

г) Химино-микроскопическій кабинетъ. (Ислѣдованія выдѣлений больного и здороваго человѣка—мочи, молока, слюны, испражнений и проч.) Пріемъ отъ 11—12 и отъ 7—8 ч. веч. въ помещеніи бактериологической станціи. Завѣдующій кабинетомъ *А. И. Моисеевъ.*

II. Губернская земская больница. (Сабурова дача). Число кроватей 405; изъ нихъ 225 для психическихъ больныхъ; 100 кроватей въ сифилитическомъ отдѣленіи; 38 въ хирургическомъ отдѣлѣ; 42 въ терапевтическомъ и инфекціонномъ отдѣленіяхъ. Плата въ мѣсяць 8 руб. 60 коп. Сифилитики пользуются бесплатно. При больницѣ имѣется фельдшерская школа; курсъ 4-хъ лѣтній. Въ школѣ 70 мѣстъ для стипендіатовъ отъ уѣздныхъ земствъ Харьковской губерніи. Принимаются и своекоштные. Съ октября 1890 года при губернской больницѣ открыто отдѣленіе пансіоната для душевныхъ и нервныхъ больныхъ на слѣдующихъ основаніяхъ.

1) Платное пансіонерское отдѣленіе учреждается для леченія душевныхъ и нервныхъ больныхъ, а также и призрѣнія неизлѣчимыхъ психическихъ больныхъ, съ цѣлью доставить возможность лицамъ средняго состоянія помѣщать своихъ больныхъ на улучшенное содержаніе.

2) Въ число пансіонеровъ принимаются больные, преимущественно уроженцы Харьковской губерніи, какъ излечимые, такъ и неизлечимые.

3) Пансіонатъ имѣетъ до сорока платныхъ мѣстъ для больныхъ мужчинъ.

4) Пансіонерами принимаются психическіе больные по письменному заявленію родственниковъ больного или замѣняющихъ ихъ лицъ.

5) Пансіонеры дѣлятся на два класса: пансіонеры 1-го класса пользуются отдѣльной комнатою съ прислугой, пансіонеры 2-го класса помѣщаются по два человѣка въ отдѣльныхъ комнатахъ. Столъ пансіонеровъ обоихъ классовъ, спеціально для нихъ приготовляемый, состоитъ изъ утренняго и вечерняго чая или кофе, обѣда изъ трехъ блюдъ и ужина безъ ограниченія порціями.

6) Платье, обувь и сильное бѣлье должны быть доставлены родственниками больныхъ, или замѣняющими ихъ лицами, при несоблюденіи этого условія пансіонеры снабжаются обыкновеннымъ больничнымъ бѣльемъ и платьемъ.

7) Плата за содержаніе и леченіе пансіонера 1-го класса опредѣляется въ 60 рублей за каждый мѣсяць и 2-го класса 35 рублей.

8) Взносъ платы производится за каждый мѣсяць впередъ.

*Примѣчаніе.* Родственники больного или заступающіе ихъ мѣсто даютъ росписку конторѣ больницы въ аккуратномъ взносѣ платы впередъ.

9) Если плата за содержаніе больного по истеченіи мѣсяца не возобновляется въ теченіе первой недѣли новаго мѣсяца, то больной переводится въ общія отдѣленія для психическихъ больныхъ, о чемъ извѣщаются родственники больного или замѣняющія ихъ лица.

10) Если родственники больного пожелаютъ имѣть для ухода за нимъ собственную прислугу, то взносятъ за содержаніе таковой за мѣсяць впередъ въ размѣрѣ трехъ рублей.

11) При взятіи больного изъ больницы родственники или заступающіе ихъ мѣсто даютъ росписку конторѣ больницы въ принятіи больного на свое попеченіе.

12. Земскій родильный домъ. Родильный домъ открытъ на шесть кроватей.

Родильный домъ закрывается на время каникулъ (іюнь и іюль) для производства ремонтныхъ работъ, а въ случаѣ происшедшихъ заразныхъ заболѣваній и въ срединѣ года для дезинфекціи зданія и больничныхъ принадлежностей.



Приемъ беременныхъ и роженицъ производится безпрепятственно во всякое время дня и ночи.

Приемъ ученицъ бываетъ одинъ разъ въ два года, въ августѣ мѣсяцѣ.

Курсъ ученія продолжается два года.

Отъ поступающихъ въ училище требуется: по Закону Божию—знаніе молитвъ и важнѣйшихъ событій Ветхаго и Новаго завѣта. По ариметикѣ—три начальныхъ дѣйствія надъ числами (сложеніе, вычитаніе и умноженіе). По русскому языку—чтеніе и письмо подъ диктовку, безъ значительныхъ ошибокъ и знаніе важнѣйшихъ правилъ этимологій.

Ученицъ стипендіатокъ 12 и приходящихъ 40.

Предметы *обязательные*: акушерство (теоретическое и практическое), Законъ Божій, русскій языкъ и ариметика. *Необязательные* (для приходящихъ ученицъ): анатомія, физиологія и латинскій языкъ. Директоръ проф. П. А. Ясинскій

13 Женская венерическая лечебница въ г. Харьковѣ (Старо-Московская ул. д. Башинскаго). Содержится на добровольныя пожертвованія содержателей домовъ терпимости. Устроена на 30 кроватей. Завѣдуетъ городской врачъ.

14. Бесплатная амбулаторная лечебница при Харьковской Общинѣ сестеръ милосердія Краснаго Креста. (Михайловская ул., д. Пріюта подкидышей). Попечительница Общины, супруга начальника губ. А. М. Петрова.

Медицинскіе совѣты и необходимыя лекарства даются всѣмъ бѣднымъ больнымъ бесплатно.

Лица, желающія пользоваться услугами сестеръ Общины по уходу за больными на дому, платятъ за это въ пользу Общины по 1 руб. въ сутки, причѣмъ обязаны предоставить приглашенной сестрѣ отдыхъ не менѣе 4-хъ часовъ въ сутки и кормить ее на свой счетъ питательною пищею. Къ тѣмъ же больнымъ, которые средствъ не имѣютъ, съ разрѣшенія г-жи попечительницы, могутъ быть безвозмездно назначаемы для ухода сестры Общины, съ выдачею даже необходимыхъ лекарствъ на счетъ Общины и принятіемъ удовольствія командированной сестры на счетъ той-же Общины.

Составъ Общины состоитъ изъ 15 сестеръ, одной старшей и 2 испытуемыхъ.

Сестры могутъ быть командированы въ больницы и клиники.

15. Желѣзнодорожная больница. Екатеринославская ул., д. Пашкова. Содержится на средства Курско-Харьково-Азовской ж. д.

## Частныя лечебныя заведенія.

### I. Кабинетъ для поданія врачебной помощи въ ночное время.

Находится при аптекѣ *Давиденко* (Сумская ул., д. № 10-й, противъ драматическаго театра), арендуемой провизоромъ *Ц. Р. Хилинскимъ*. Дежурство отъ 9 час. вечера до 7 часовъ утра. Дневное дежурство врачей при кабинетѣ отъ 12—2 часовъ.

### II. Хирургическая лечебница проф. А. Г. Подреза.

(Клочковская улица, д. № 20-й).

1. Въ лечебницу принимаются во всякое время больные обоюго пола, нуждающіеся въ хирургическомъ леченіи.

2. Больные, одержимые заразительными болѣзнями, въ лечебницу приняты быть не могутъ.

3. Выписаться больной можетъ изъ лечебницы во всякое время.

4. Плата за помещеніе, содержаніе и уходъ опредѣляется по взаимному соглашенію больного съ уполномоченнымъ отъ завѣдующаго лицомъ (смотри

телемъ), при чемъ принимается въ расчетъ размѣръ требованій со стороны больного, обстановка леченія каждаго случая, а также матеріальное благосостояніе поступающаго.

5. Расчетъ больныхъ съ уполномоченнымъ (смотрителемъ) производится при поступленіи больного въ лечебницу на мѣсяць, по-недѣльно—за недѣлю впередъ, или за три дня впередъ, если предвидится болѣе кратковременное пребываніе въ заведеніи.

6. При выходѣ больного изъ лечебницы раньше срока уплаты, лечебница возвращаетъ причитающуюся по расчету сумму обратно.

7. Въ видахъ собственной пользы и успѣшнаго хода хирургическаго леченія, больные обязаны оберегать чистоту помѣщенія лечебницы.

### III. Хирургическая лечебница, учрежденная проф. М. С. Субботинымъ, докторовъ Л. Ф. Шульцъ и Э. Ф. Файстъ.

(Нѣмецкая ул., д. № 36-й).

1. Лечебница находится подъ непосредственнымъ завѣдываніемъ докторовъ Л. Ф. Шульца и Э. Ф. Файста.

2. Въ лечебницѣ имѣется 12 постоянныхъ кроватей для хирургическихъ больныхъ и больныхъ съ мочево-половыми болѣзнями женскими и мужскими; больные съ заразными болѣзнями въ лечебницу не принимаются.

3. При лечебницѣ:

а) имѣется ортопедическій залъ съ аппаратами для врачебной гимнастики, массажа и леченія искривленій позвоночнаго столба (горбатость, боковыя искривленія).

в) приготавливаются врачебные корсеты по способу проф. Субботина.

4. Приѣмъ больныхъ въ лечебницу производится во всякое время; приѣмъ приходящихъ больныхъ—отъ 5—7 час. вечера.

5. За полное содержаніе больного съ леченіемъ (перевязкой ранъ, наложеніемъ повязокъ и пр.) взимается, смотря по размѣру требованій со стороны больного, отъ 14 руб. до 35 руб. въ недѣлю.

6. За операциіи взимается особая плата по соглашенію больныхъ съ врачомъ лечебницы.

7. Бѣдные больные, съ разрѣшенія завѣдующаго, принимаются въ лечебницу безплатно.

8. Плата за содержаніе и леченіе вносится больными за недѣлю или за болѣе продолжительное время впередъ.

### IV. Ларингоскопическій кабинетъ и лечебница съ постоянными кроватями д-ра Дынина.

(Сумская ул., д. Боcharова.)

Лечебница имѣетъ постоянныя кровати и амбулаторію для лицъ обоого пола. Стационарные больные принимаются въ нее во всякое время дня, приходящіе же съ горловыми и ушными страданіями—отъ 9—11 ч. утра.

Плата за содержаніе и леченіе по взаимному соглашенію, и производится при поступленіи больного въ лечебницу за недѣлю впередъ—отъ 75 руб. въ мѣсяць. Живущіе въ лечебницѣ больные занимаютъ отдѣльныя комнаты, и могутъ пользоваться совѣтомъ другихъ врачей—специалистовъ.

При лечебницѣ имѣется и галаціонный залъ. Постоянный консультантъ лечебницы—профессоръ В. Ф. Грубе. Одержимые заразительными болѣзнями въ лечебницу не принимаются.

Всѣми приспособленіями и специальными аппаратами имѣющимися здѣсь могутъ пользоваться какъ стационарные, такъ и приходящіе больные.



### V. Лечебница для душевныхъ и нервныхъ больныхъ д-ра Ивана Яковлевича Платонова, при постоянной консультациі проф. Павла Ивановича Ковалевскаго.

(Михайловская площ., д. № 26. Телефонъ № 28).

1. Приемъ стационарныхъ больныхъ во всякое время, приходящихъ отъ 10—12 утра и отъ 6—7 вечера, ежедневно, кромѣ вторниковъ.

Плата за содержаніе и пользованіе больныхъ въ лечебницѣ полагается отъ 75 руб. въ мѣсяцъ и болѣе, смотря по характеру болѣзни и желанію родственниковъ доставить больному больший комфортъ и удобства. Плата вносится впередъ за мѣсяцъ.

3. При лечебницѣ имѣется определенное число бесплатныхъ кроватей для бѣдныхъ больныхъ.

4. При лечебницѣ имѣются электротерапевтическій кабинетъ, гидротерапевтическое отдѣленіе съ приспособленіями для ваннъ и душей простыхъ, паровыхъ и электрическихъ, для массажа и подвѣшиваній.

5. Въ лечебницѣ больные размѣщаются въ отдѣльныхъ комнатахъ или въ общихъ спальняхъ. Для тѣхъ и другихъ имѣются общія залы для развлеченій и полезныхъ занятій (биллиардъ, рояль, эргостати и т. п.).

6. Лечебница устроена на 35 кроватей: 25 муж., 10 жен. Мужчины и женщины помѣщаются въ отдѣльныхъ зданіяхъ; при каждомъ зданіи отдѣльный садъ, цвѣтники и фонтаны. Помѣщенія нервно-больныхъ совершенно отдѣлены отъ помѣщеній душевно-больныхъ.

7. При лечебницѣ имѣются три врача, изъ коихъ одинъ живетъ при заведеніи постоянно.

8. Находящіеся въ лечебницѣ больные носятъ свое платье и обувь и имѣютъ свое носильное и постельное бѣлье. Содержаніе, прислугу и лечебныя средства доставляетъ имъ управленіе лечебницы.

9. Ваннами и душами могутъ пользоваться и приходящіе больные за плату по соглашенію.

### VI. Женская лечебница и родильный институтъ врача Гринберга.

(Екатеринославская ул., д. Саати).

Въ лечебницу принимаются больные внутренними, акушерскими и женскими болѣзнями во всякое время.

Существуетъ также особое отдѣленіе для секретныхъ беременных. Документы послѣднихъ представляются въ запечатанныхъ конвертахъ и въ такомъ видѣ хранятся при дѣлахъ лечебницы впредь до выписки ихъ изъ заведенія (§ 15 устава).

Больныя женщины, находясь въ лечебницѣ и пользуясь ея уходомъ и содержаніемъ, могутъ также приглашать другихъ врачей, подъ наблюдениемъ которыхъ онѣ могутъ оставаться все время своего пребыванія въ лечебницѣ.

Плата за помѣщеніе, содержаніе, уходъ и леченіе больныхъ въ лечебницѣ назначается, по предварительному соглашенію, отъ 75 до 150 руб. въ мѣсяцъ или отъ 40 до 80 руб. за полъ-мѣсяца (§ 14 устава). Плата же съ больныхъ, которые лечатся у другихъ врачей, отъ 60 до 120 руб. въ мѣсяцъ или отъ 35 до 70 руб. за полъ-мѣсяца.—При лечебницѣ находится также амбулаторія для приходящихъ больныхъ женщинъ и дѣтей съ платою за совѣтъ—30 к. (§ 12 устава).—Здѣсь также производится медицинскій осмотръ кормилицъ. За освидѣтельствованіе и рекомендацію годной кормилицы взимается съ нанимателя два рубля (§ 17 устава). Иногородныхъ на отвѣтъ письменный просятъ прилагать марку почтовую.

**VII. Женская лечебница, родильный и оспопрививательный институтъ докторовъ В. О. Фукса и М. Я. Данилевскаго, при консультаціи профессора Н. О. Толочинова.**

*(На Сумской улицѣ, домъ № 29).*

1. Лечебница, находится подъ непосредственнымъ управленіемъ докторовъ В. О. Фукса и М. Я. Данилевскаго.

2. Лечебница раздѣляется на амбулаторію и на помѣщенія для стационарныхъ больныхъ.

3. Лечебница имѣетъ цѣлью доставить беременнымъ и женщинамъ, одержимымъ разными формами болѣзней, возможность спеціальнаго леченія какъ хирургическаго, такъ и терапевтическаго, соответствующаго современнымъ требованіямъ науки.

4. Больныя, страдающія заразными болѣзнями, въ лечебницу не принимаются.

5. Стационарныя больныя принимаются въ лечебницу во всякое время, приемъ же приходящихъ больныхъ производится ежедневно въ установленныя часы.

6. Лечебница снабжена усовершенствованными спеціальными аппаратами, инструментами и необходимыми приспособленіями для подавнїи помощи при родахъ и производства акушерскихъ и гинекологическихъ операцій, въ имѣющемся при лечебницѣ особомъ операціонномъ залѣ.

7. Въ лечебницѣ производится:

a) оспопрививаніе телячьей лимфой и детритомъ;

b) осмотръ кормилицъ и анализъ молока.

c) леченіе массажемъ.

d) леченіе электричествомъ.

e) леченіе теплыми, холодными и минеральными ваннами, полуваннами, душами и обертываніями.

8. Размѣръ платы за леченіе стационарныхъ больныхъ въ лечебницѣ опредѣляется по взаимному соглашенію больныхъ съ завѣдывающими лечебницей.

9. Больныя, поступающія въ лечебницу, пользуются отдѣльной комнатою и полнымъ содержаніемъ, какъ-то: пищею, бѣльемъ, лекарствами и всѣми пособіями лечебницы.

10. Больныя, находящіяся въ лечебницѣ, могутъ оставаться подъ наблюденіемъ своего врача, а также пользоваться консультаціей.

**VIII. Лечебница для нервныхъ и душевно-больныхъ приватъ доцента доктора медицины И. Г. Оршанскаго.**

*(На Вознесенской площади, собств. домъ № 6).*

1) Лечебница находится подъ непосредственнымъ управленіемъ д-ра Оршанскаго и устроена на 25 больныхъ \*).

2) При лечебницѣ находится гидронатическое отдѣленіе, электрической кабинетъ, а равно и приспособленіе для леченія массажемъ.

3) Въ гидронатическомъ отдѣленіи имѣются холодныя и теплыя ванны, холодныя и теплыя души, электрическія ванны и души, приспособленія для обертыванія и обтиранія, минеральныя ванны, души системы Шарко и пр.

\*) Нервные и душевно-больные помѣщаются въ отдѣльныхъ зданіяхъ. Въ каждомъ зданіи имѣется мужское и женское отдѣленіе.



## Клиники Харьковского Ветеринарнаго Института.

Относительно приѣма, содержанія и выдачи животныхъ. Въ ветеринарныя клиники принимаются для леченія домашнія животныя.

Приѣмъ больныхъ животныхъ въ клиники бываетъ ежедневно отъ 9 часовъ утра до 3-хъ пополудни, преимущественно-же во время визитаціи профессоровъ отъ 11-ти часовъ утра до 1-го пополудни; эти же часы назначаются для обратной выдачи животныхъ по выздоровленіи ихъ, или при желаніи владѣльца взять животное изъ клиники до окончанія леченія.

За врачевныя пособія больнымъ животнымъ въ клиникахъ не полагается никакой платы; за содержаніе-же ихъ взимается плата по 40 копѣекъ въ сутки за большихъ и по 15 коп. за малыхъ животныхъ. Больныя животныя, въ особенности рогатый скотъ, представляющія особый научный интересъ, могутъ быть содержимы въ клиникахъ безплатно.

Плата за содержаніе больныхъ животныхъ въ клиникѣ вносится владѣльцами ихъ впередъ, по назначенію ординаторовъ клиники, за время отъ одной недѣли до одного мѣсяца, сообразно предполагаемой продолжительности болѣзни животнаго, и въ случаѣ выбитія животнаго изъ клиники ранѣе срока, за который внесена плата, излишне уплаченные деньги владѣльцу не возвращаются.

Предъ истеченіемъ срока, за который внесены деньги за содержаніе животнаго, отъ владѣльца требуется возобновленіе платы, и если въ день окончанія срока плата не будетъ внесена, то клиника распоряжается слѣдующимъ образомъ:

а) Если животное одержимо не заразительною болѣзнію, то возвращается владѣльцу черезъ полицію.

б) Если животное одержимо заразительною болѣзнію, то послѣ предварительнаго увѣдомленія владѣльца, оно убивается или же оставляется въ клиникѣ для производства надъ нимъ опытовъ, при чемъ остается на содержаніи клиники.

По принятіи животнаго въ клинику владѣльцу выдается за подписью ординатора клиники квитанція.

Владѣлецъ лично и чрезъ довѣренное лицо можетъ удостовѣряться о состояніи здоровья и ходѣ болѣзни своего животнаго въ клиникѣ каждый день отъ 9 до 11 часовъ дня, но при этомъ выводъ животныхъ изъ стойлъ или клѣтокъ дозволяется не иначе, какъ съ разрѣшенія ординатора.

Ветеринарная клиника, употребляя всѣ старанія къ скорѣйшему и успѣшному излеченію ввѣренныхъ ей животныхъ, а также къ надлежащему уходу за ними, не отвѣчаетъ за несчастные случаи, могущіе послѣдовать съ больными животными.

Деньги, вносимыя за содержаніе животныхъ, принимаются ординаторомъ.

При ветеринарныхъ клиникахъ находятся отдѣленія, куда приводятся больныя животныя для осмотра, леченія и производства операций (амбулаторныя ветеринарныя клиники).

За осмотръ животныхъ, леченіе и производство операций не взимается никакой платы, но клиника не беретъ на себя отпуска лекарствъ по рецептамъ. Всѣхъ мѣстъ въ клиникѣ 60.

## Аптекарскіе магазины.

*Русское общество торговли аптекарскими товарами* (Петровский пер., собственный домъ),

*Щавинскаго* (уголъ Московской и Рыбной ул., д. Водопьянова).

*Ярошевскаго* (Шляпный пер.).

*Груздева П. И.* (Николаевская площадь).

*И отдѣленіе* его-же магазина на Екатеринославской ул., д. Гинзбурга.

*Л. Шиперовича* (Екатеринославской ул. д. Саатчи).

*Азбукина* (Екатеринославская ул., д. Хлѣбникова).

## Аптеки г. Харькова.

*Сартисона* Егора Ивановича на Николаевской площади, въ домѣ Гладкова.

*Давиденко* на углу Театральной пл. и Сумской ул., въ домѣ Бутова № 10. Арендат. Хилинскій Цезарь Ромуальдовичъ. Отдѣленіе аптеки на Клочковской, д. Фомичева.

*Середницкаго* Цеслава Николаевича, на Нѣмецкой ул., въ домѣ Яеникольскаго.

*Лапина* Ивана Павловича, Торговая площадь, д. Чикина.

*Лапина* Михаила Павловича, Екатеринославская ул., д. № 10, Егорьева. Насл. Козъ Фридриха Бернардовича, Московская ул., собст. д. № 16.

*Португалова* А на Старо-Московской ул., д. Карпова № 3.

*Шиперовича* П. А. Магистра фармаціи, на Михайловской площади, въ д. Фике.

*Бурцова* Николая Ивановича, на Рыбной ул., д. Волжско-Камскаго банка.

*Лертицера* Федора Егоровича, на Ярославской ул., аренд. г. Кіликинъ.

*Тутаева* Василя Семеновича, на Воскресенской ул., д. Зайцевой, аренд.

С. І. *Вениковская*. Отдѣленіе аптеки на Москалевской ул., д. Парфенова.

*Држевецкаго* Екатеринославская ул., д. № 43 Меншиковой.

*Вьницковскаго* Сумская ул., д. Дмитріева.

*Савченка*, Семена Николаевича, Екатеринославская ул., д. Съдлецкаго. Аренд. С. Б. Щавинскій.



## Раздѣленіе Харьковской губерніи:

1) въ административно-полицейскомъ отношеніи; 2) въ судебномъ отношеніи; 3) въ отношеніи судебно-мировыхъ и земскихъ участковъ; 4) въ церковно-административномъ отношеніи; 5) въ отношеніи къ управленію воинской повинности; 6) въ отношеніи военно-конской повинности, и 7) въ отношеніи податныхъ участковъ.

1) Въ административно-полицейскомъ отношеніи Харьковская губернія раздѣляется на 11 уѣздовъ, 27 становъ и 252 волости.

2. Въ судебномъ отношеніи Харьковская губернія дѣлится на 3 округа окружныхъ судовъ: 1) *Харьковскій*, къ которому отнесены уѣзды: Харьковскій, Богодуховскій, Валковскій, Волчанскій и Зміевскій; 2) *Изюмскій*, къ которому относятся уѣзды: Изюмскій, Купянскій и Старобѣльскій Харьковской губ. Бахмутскій и Славяносербскій Екатеринославской губ., 3) *Сумскій*, включающій въ себя уѣзды: Ахтырскій, Лебединскій и Сумскій Харьковской губ., Путивльскій и Рыльскій, Курской губ.

## Судебно-мировые и земскіе участки Харьковской губерніи.

### Г. Харькова.

I участокъ заключаетъ въ себя судебно-мировую часть города Харькова за рѣкою Харьковъ, начиная отъ городской черты, гдѣ дача Рашке, вдоль берега рѣки Харькова, до Елинскаго переулка, лѣвая сторона Елинскаго переулка до Нетечинской улицы; поворота на лѣво, лѣвая сторона Нетечинской улицы до церкви св. Архангела Михаила, лѣвая сторона Зміевской улицы до черты города и влѣво по чертѣ города до первоначальнаго пункта.

II участокъ заключаетъ въ себя остальную часть города за рѣкою Харьковомъ, начиная отъ начала Елинскаго переулка, по берегу рѣки Харькова до впаденія въ рѣку Лопань, затѣмъ влѣво, по берегу рѣки Лопани къ мойкамъ до черты города, далѣе влѣво, по чертѣ города, до Зміевской улицы, правая сторона Зміевской улицы до Нетечинской, правая сторона Нетечинской улицы до Елинскаго переулка и правая сторона Елинскаго переулка до рѣки Харькова. Въ составъ этого участка входятъ: Москалевка, Аравія и Заиковка.

III участокъ заключаетъ часть города за Лопанью, начиная отъ Благовѣщенскаго моста, по правой сторонѣ Благовѣщенской площади, до Благовѣщенской улицы, правая сторона Благовѣщенской улицы, до встрѣчи съ Тюремною площадью и затѣмъ, пройдя по Тюремной площади къ Екатеринославской улицѣ, все пространство направо отъ Екатеринославской улицы до окраины города. Участокъ этотъ заключаетъ въ себя: часть правой стороны Екатеринославской улицы, начиная отъ Холодной горы до Жандармской площади, обѣ Панасовки, станцію желѣз. дор и Благовѣщенскій базаръ.

IV участокъ заключаетъ въ себя часть города Харькова, начиная отъ Харьковскаго моста до Московской улицы, правую сторону Московской улицы,

правую сторону Торговой площади и правую сторону Сергіевской площади до Лопанскаго моста; затѣмъ отъ Лопанскаго моста, весь берегъ рѣки Лопани до окраины Песковъ, а съ другой стороны весь берегъ р. Харькова отъ Харьковскаго моста до выѣзда на Большую-Даниловку. Въ этотъ участокъ входятъ: предмѣстье Журавлевка, кладбище, Университетскій садъ и Пески.

V участокъ—отъ Харьковскаго моста, лѣвая сторона Московской улицы, лѣвая сторона Торговой площади, лѣвая сторона Сергіевской площади до Благовѣщенскаго моста, лѣвая сторона Благовѣщенской площади, лѣвая сторона Благовѣщенской улицы до Тюремной площади, лѣвая сторона Тюремной пл. до Екатеринославской улицы и вся лѣвая сторона Екатеринославской улицы, до окраины города. Въ составъ этого участка входятъ: предмѣстье Гончаровка, предмѣстье Новоселовка, Городской (Карновскій) садъ.

### Земскіе участки:

#### Ахтырскаго уѣзда.

*Ахтырскій уѣздъ раздѣленъ на 5 земскихъ участковъ.*

I участокъ—волости: Ахтырская, Кириковская и Тростянецкая.

II участокъ—волости: Боромлянская, Бѣльчанская и Дерновская.

III участокъ—волости: Жигайловская, Ряснянская и Краснопольская.

IV участокъ—волости: Хухрянская и Котелевская.

#### Богодуховскаго уѣзда.

*Богодуховскій уѣздъ раздѣленъ на 4 земскихъ участка.*

I участокъ—волости: Писаревская, Сѣннянская и Лютовская.

II участокъ—волости: Константиновская, Радновская, Рублевская и Колонтаевская.

III участокъ—волости: Тарасовская, Вольновская, Ново-Рябиновская и Кушьевахская.

IV участокъ—волости: Краснокутская, Полково-Никитовская, Мурафская, Пархомовская и заштатный гор. Краснокутскъ.

V участокъ—волости: Богодуховская и Хрущово-Никитовская.

#### Валковскаго уѣзда.

*Валковскій уѣздъ раздѣленъ на 4 земскихъ участка.*

I участокъ—волости: Валковская, Миньковская, Никольско-Камышевская и Перекопская.

II участокъ—волости: Коломакская, Алексѣевская, Снѣжковская и Гряковская.

III участокъ—волости: Старо-Водолагская, Люботинская, Огульчанская и Старо-Мерчанская.

IV участокъ—волости: Ново-Водолагская, Новоселовская, Караванская и Знаменская.

#### Волчанскаго уѣзда.

*Волчанскій уѣздъ раздѣленъ на 5 земскихъ участковъ.*

I участокъ—волости: Ново-Бурлацкая, Шиноватская и Николаевская 2-я.

II участокъ—волости: Печенѣжская и Хотомлянская.

III участокъ—Волчанская, Волоховская и Николаевская 1-я.

IV участокъ—волости: Ольховатская, Козинская и Велико-Бурлуцкая.

V участокъ—волости: Старо-Салтовская, Графско-Сельская и Бѣлоколедская.



## Зміевского уѣзда.

*Зміевскій уѣздъ раздѣленъ на 7 земскихъ участковъ.*

- I участокъ—волости: Волохоярская, Коробчанская, Лебяженская и Бурлуцкая.
- II участокъ—волости: Андреевская, Шебелинская и Балаклейская.
- III участокъ—волости: Зміевская, Замостянская и Ново-Андреевская.
- IV участокъ—волости: Попельнянская, Нижне-Орельская, Преображенская и Николаевская.
- V участокъ—волости: Алексѣевская, Березкая, Лиманская и Отрадовская.
- VI участокъ—волости: Чугуевская, Введенская и Зароженская.
- VII участокъ—волости: Тарановская, Охоченская, Гуляй-Польская и Борчанская.

## Изюмского уѣзда.

*Изюмскій уѣздъ раздѣляется на 9 земскихъ участковъ.*

- I участокъ—волости: Изюмская, Куянская и Цареборисовская.
- II участокъ—волости: Петровская, Гусаровская и Мечебилловская.
- III участокъ—волости: Поновская, Шандриголовская и Богородичанская.
- IV участокъ—волости: Даниловская, Барвенковская и Гавриловская.
- V участокъ—волости: Николаевская и Ямпольская.
- VI участокъ—волости: Должанская, Стратилатовская, Велико-Камышевахская и Курульская.
- VII участокъ—волости: Михайловская, Алисовская, Золотоколодезянская, Александровская и Бѣлянская.
- VIII участокъ—волости: Крючковская, Савинская и Бугаевская.
- IX участокъ—волости: Славянская, Черкасская и Прелестненская.

## Купянского уѣзда.

*Купянскій уѣздъ раздѣленъ на 7 земскихъ участковъ.*

- I участокъ—волости: Куянская, Гусинская, Петропавловская и городъ Купянскъ.
- II участокъ—волости: Сеньковская и Старовѣрская.
- III участокъ—волости: Двурѣчанская, Колодезинская, Камянская и Ольшанская.
- IV участокъ—волости: Покровская, Тарасовская и Нижне-Дуванская.
- V участокъ—волости: Сватово-Лучковская и Кабанская.
- VI участокъ—волости: Гороховатская и Песчанская.
- VII участокъ—волости: Ново-Глуховская и Терновская.

## Лебединского уѣзда.

*Лебединскій уѣздъ раздѣленъ на 5 земскихъ участковъ.*

- I участокъ—волости: Штеповская, Михайловская, Червленская, Бобровская и Боровеньская.
- II участокъ—волости: Павленковская, Межеричская, Ворожбянская и Велико-Исторонская.
- III участокъ—волости: Недригайловская, Толстянская, Верхосульская, Ольшанская, Васильевская и заштатный гор. Недригайловъ.
- IV участокъ—волости: Марковская, Тучнянская, Бобрицкая, Аннинская, Терновская и Бѣжевская.
- V участокъ—волости: Лебидинская, Рябушкинская, Буймерская, Должичанская, Мартыновская, Чунаховская, Алешанская и Яскновская.

## Старобѣльскаго уѣзда.

*Старобѣльскій уѣздъ раздѣленъ на 11 земскихъ участковъ.*

I участокъ—волости: Старо-Айдарская, Петропавловская, Больше-Черниговская и Городищенская.

II участокъ—волости: Трехизбенская, Ново-Айдарская и Колядовская.

III участокъ—волости: Муратовская, Боровская, Смольяниновская, Боровеньская и Штурмовская.

IV участокъ—волости: Мостовская, Алексѣевская, Бѣлокуракинская, и Закоянская.

V участокъ—волости: Тимоновская, Шаровская, Александровская, Воеводская и Павловская.

VI участокъ—волости: Осиновская, Песчанская, Литвиновская, и Ново-Россошанская.

VII участокъ—волости: Верхне-Покровская, Ново-Боровская, Ново-Астраханская и Варваровская.

VIII участокъ—волости: Бѣловодская, Бараниковская, Стрѣльцовская и Курячевская.

IX участокъ—волости: Бѣлолуцкая, Ново-Бѣлянская, Александропольская, Тянушевская, Каменская и Пантюховская.

X участокъ—волости: Старобѣльская, Шульгинская и Евсугская.

XI участокъ—волости: Марковская, Кризская, Зориковская, Никольская и Просянская.

## Сумскаго уѣзда.

*Сумскій уѣздъ раздѣленъ на 6-ть земскихъ участковъ.*

I участокъ—волости: Сумская, Терешковская и Чернетчинская.

II участокъ—волости: Бѣлопольская, Ворожбянская и Прорубская.

III участокъ—волости: Ястребенская, Николаевская, Стецковская, Степановская и Павловская.

IV участокъ—волости: Вировская, Куяновская, Рѣчанская и Ульяновская.

V участокъ—волости: Юнаковская, Хотенская, Писаревская и Бѣловодская.

VI участокъ—волости: Верхне-Сыроватская, Нижне-Сыроватская и Велико-Бобрицкая.

## Харьковскаго уѣзда.

*Харьковскій уѣздъ раздѣленъ на 6-ть земскихъ участковъ.*

I участокъ—волости: Линецкая, Дементѣевская, Непокрытанская и Веселовская.

II участокъ—волости: Золочевская, Удянская, Одноробовская, Карасовская, Должанская и заштатный городъ Золочевъ.

III участокъ—волости: Харьковская, Основьянская и Роганская.

IV участокъ—волости: Мерэфьянская, Бабаевская, Коротичанская, Безлюдовская и Жихорская.

V участокъ—волости: Ольшанская, Вертѣевская, Рогозянская и Пересѣчанская.

VI участокъ—волости: Деркачевская, Больше-Даниловская, Циркуновская и Алексѣевская.

Всего въ Харьковской губернии заключается 68 земскихъ участковъ. Въ городахъ, не вошедшихъ въ земскіе участки, прежнихъ мировыхъ судей замѣнили *городскіе судьи*.



## О раздѣленіи Харьковской губерніи на судебнo-слѣдственныя участки.

### Подвѣдомственные Харьковскому Окружному Суду.

Города Харькова первый участокъ: въ районъ 1-го слѣдственного участка входятъ: весь 4-й полиц. участокъ г. Харькова и половина 3-го, примыкающая къ 4-му же участку; *второй участокъ*: а) весь 1-й полиц. участокъ, б) весь 2-й участокъ, в) половина 3-го участка, прилегающая къ 1-му участку и г) половина 5-го полиц. участка, прилегающая къ участку; *третій участокъ*: весь 6-й полиц. участокъ и часть 5-го отъ рѣки Лопани до линіи жел. дороги. Мѣстопробыв. слѣдователей въ Харьковѣ. Харьк. у. 1-й слѣдств. участокъ, волости: 1) Основянская, 2) Жихорская, 3) Безлюдовская 4) Роганьская, 5) Мерешанская, 6) Коротичанская, 7) Бабаевская, 8) Пересѣчанская, 9) Ольшанская, 10) Вертѣевская, 11) Люботинская, и кромѣ того къ этому участку принадлежатъ Харьковскій желѣзно-дорожный вокзалъ и обѣ линіи желѣзн. дороги: Курско-Харьково-Азовской и Харьковско-Николаевской въ предѣл. г. Харькова. 2-й участокъ, волости: 1) Алексѣевская, 2) Веселовская, 3) Дементеевская, 4) Деркачевская, 5) Должанская, 6) Золочевская, 7) Карасевская, 8) Липецкая, 9) Ненокрытская, 10) Одноробовская, 11) Рогозинская, 12) Удянская, 13) Циркуновская, 14) Харьковская. Камера въ г. Харьковѣ. Богодуховск. уѣзда, слѣдственный участокъ: 1) г. Богодуховъ и Богодуховская волость; волости: 1) Большеписаревская, 2) Вольновская, 3) Ново-Рябиновская, 4) Купьевахская, 5) Лютовская, 6) Матѣевская, 7) Сѣнианская, 8) Тарасовская, 9) заштатный г. Краснокутскъ (вся волость), 10) Коломтаевская, 11) Константиновская, 12) Мурафовская, 13) Пархомовская, 14) Полково-Никитовская, 15) Рандовская, 16) Рублевская и 17) Хрущево-Никитовская. Камера въ гор. Богодуховѣ. Валковскаго уѣзда, слѣдственный участокъ; волости: 1) Ново-Водолагская, 2) Старо-Водолагская, 3) Новоселовская, 4) Огульчанская, 5) Караванская, 6) Знаменская, 7) Минковская, 8) Коломакская, 9) Снѣжковская, 10) Гряковская, 11) Никольско-Камышевахская, 12) Алексѣевская, 13) Перекопская, 14) Старо-Мерчанск, 15) Валковская. Камера въ г. Валкахъ. Волчанскаго уѣзда, слѣдственный участокъ, волости: 1) Волчанская, 2) Волоховская, 3) Николаевская, 1-я, 4) Ольховатская, 5) Козинская, 6) Велико-Бурлуцкая, 7) Шиповатская, 8) Николаевская 2-я, 9) Бѣло-Колодезная, 10) Хотомлянская, 11) Старо-Салтовская, 12) Графско-Сельская. Камера въ гор. Волчанскѣ. Зміевскаго уѣзда— 1-й слѣдственный участокъ, волости: 1) Зміевская, 2) Замостянская, 3) Тарановская, 4) Охочанская, 5) Гуляй-Польская, 6) Борчанская, 7) Шебелинская, 8) Алексѣевская, 9) Нижне-Орельская, 10) Отрадовская, 11) Попельнянская, 12) Преображенская, 13) Николаевская. Кам. въ г. Зміевѣ. 2-й слѣдств. участ., вол.: 1) Чугуевская, 2) Зарожанская, 3) Введенская, 4) Лебединская, 5) Бурлуцкая, 6) Коробчанская, 7) Ново-Андреевская, 8) Волохо-Ярская, 9) Балаклејская, 10) Андреевская, 11) часть Лиманской, Зміевскаго уѣзда. 12) Печенежская, 13) Ново-Бурлуцкая, Волчанскаго у. Камера въ г. Чугуевѣ.

### Подвѣдомственные Изюмскому Окружному Суду.

Изюмскій уѣздъ: 1-й участокъ. Богородичанская, Бугаевская, Велико-Камышевахская, Гусаровская, Должанская, Изюмская, Крючковская, Куинянская, Мечебилловская, Петровская, Савинская, Стратилатовская, Цареборисовская, Шандриголовская и г. Изюмъ. Камера въ г. Изюмѣ. 2-й участокъ. Славянская волость и г. Славянскъ, Бѣлянская, Ямпольская, Поповская, Алисовская, Золото-Колодезянская, Михайловская, Александровская, Гавриловская, Даниловская, Барвенковская, Парелестенская, Курульская, Черкасская. Камера въ гор. Славянскѣ.

**Купянский:** 1 *участокъ:* Городъ Купяньскъ и волости: Купянская, Петропавловская, Гусинская, Старовѣровская, Двурѣчанская, Ольшанская, Камянская, Колодежанская, Сеньковская, Песчанская и Гороховатская. Камера въ г. Купяньскѣ. 2 *участокъ:* Сватово-Лучковская, Нижне-Дуванская, Кабанская, Тарасовская, Покровская, Ново Глуховская, Мостовская, Ново-Боровская, Ново-Астраханская, Боровеньская, Варваровская и Тимоновская. Камера въ сл. Сватовой-Лучкѣ.

**Старобѣльскій.** 1 *участокъ:* Александровская, Александропольская, Алексѣевская, Бѣлокуракинская, Бѣлолуцкая, Воеводская, Закотянская, Зориковская, Камянская, Кризская, Курячевская, Марковская, Никольская, Ново-Бѣльнская, Ново-Росошанская, Осиновская, Паптюховская, Павловская, Песчанская, Просянская, Тяпюшевская, Тимоновская, Шаровская, Старобѣльская и городъ Старобѣльскѣ. Камера въ г. Старобѣльскѣ. 2-й *участокъ:* Шульгинская, Верхне-Покровская, Штормовская, Бѣловодская, Литвиновская, Евсугская, Городищенская, Бараниковская, Стрѣльцовская, Ново-Айдарская, Петропавловская, Старо-Айдарская, Трехизбенская, Колядовская, Больше-Черниговская, Боровская, Муратовская, Смольяниновская, да кромѣ того четыре государственныхъ конныхъ завода, со слободами при нихъ: Ново-Александровскій, Деркульскій, Лимаревскій и Стрѣлецкій. Камера въ г. Старобѣльскѣ.

#### Сумскому окружному суду.

1) *Сумскій уездъ* раздѣленъ на три участка: а) въ составъ перваго участка входятъ: часть города Сумъ (отъ вокзала желѣзной дороги до Покровской площади) и волости Сумскаго уѣзда: Чернетчинская, Нижне-Сыроватская, Верхне-Сыроватская, Бѣловодская, Юнаковская и Велико-Бобринская; б) въ составъ 2 участка входятъ: часть гор. Сумъ (Перекопъ, Шишкаровка, Свищи и Засумба) и волости Сумскаго уѣзда: Сумская, Стецковская, Писаревская, Хотѣнская, Николаевская, Ястребенская, Павловская, Рѣчанская, Ульяновская, Вировская, Терешковская и Степановская, и в) въ составъ 3-го участка входятъ: заштатный городъ Бѣлополье; волости Сумскаго уѣзда: Бѣлопольская, Прорубская, Ворожбянская и Куцновская и волости Лебединскаго уѣзда: Терновская, Анвинская, Бѣжевская, Толстянская, Бобринская и Тучнявская, 2) *Лебединскій уездъ* состоитъ изъ одного участка, въ составъ котораго входятъ: городъ Лебединъ, заштатный городъ Недригайловъ и волости Лебединскаго уѣзда: Лебединская, Недригайловская, Рябушкинская, Боровеньская, Бобровская, Червленовская, Ворожбянская, Михайловская, Межеричская, Васильевская, Павленковская, Штеневская, Марковская, Верхосульская, Ольшанская и Должанская, 3) *Ахтырскій уездъ* раздѣленъ на два участка: а) въ составъ 1 участка входятъ: городъ Ахтырка; волости Ахтырскаго уѣзда: Ахтырская, Кириковская, Хухрянская, Котелевская и волости Лебединскаго уѣзда: Чупаховская, Ясиновская и Алешнянская, б) въ составъ 2-го участка входятъ волости Ахтырскаго уѣзда: Боромлянская, Тростянецкая, Житайловская, Дерновская, Краснопольская и Ряснянская, и волости Лебединскаго уѣзда: Велико-Исторпская, Мартыновская и Буймерская.

Судебные слѣдователи имѣютъ мѣстопробываніе: 1-го и 2-го участковъ Сумскаго уѣзда въ г. Сумахъ; 3-го участка въ г. Бѣлопольѣ; по Лебединскому уѣзду—въ г. Лебединѣ; 1-го участка Ахтырскаго уѣзда въ г. Ахтыркѣ и 2-го участка того же уѣзда въ селѣ Боремлѣ, Ахтырскаго уѣзда.

Кромѣ того, въ гор. Сумахъ мѣстопробываніе судебного слѣдователя по особо важнымъ дѣламъ.



## Раздѣленіе Харьковской Епархіи въ церковно-административномъ отношеніи.

Харьковская епархія въ церковно-административномъ отношеніи раздѣляется на 34 благочинническихъ округовъ и 722 церковныхъ прихода, а именно: въ Харьковскомъ уѣздѣ 5 благочинническихъ округовъ и 62 церковныхъ прихода; кромѣ того, въ г. Харьковѣ 18 приходовъ, со включеніемъ сюда особаго единовѣрческаго прихода, собора и 14 церквей безприходныхъ. Въ Ахтырскомъ уѣздѣ 3 благочинническихъ округа и 50 приходовъ (изъ нихъ 7 въ г. Ахтыркѣ). Въ Богодуховскомъ 2 благочинническихъ округа и 52 прихода (изъ нихъ 3 въ г. Богодуховѣ). Въ Валковскомъ уѣздѣ 2 благочинническихъ округа и 33 прихода (изъ нихъ 5 въ г. Валкахъ). Въ Волчанскомъ 3 благочинническихъ округа и 49 приходовъ (изъ нихъ одинъ въ г. Волчанскѣ). Въ Зміевскомъ уѣздѣ 3 благочинническихъ округа и 71 приходъ (изъ нихъ 2 въ г. Зміевѣ). Въ Изюмскомъ у. 4 благочинническихъ округа и 86 приходовъ (изъ нихъ 2 въ г. Изюмѣ и 3 церкви безприходныхъ). Въ Куянскомъ у. 2 благочинническихъ округа и 61 приходъ (изъ нихъ 2 въ г. Куянскѣ), въ томъ числѣ 2 единовѣрческихъ). Въ Лебединскомъ уѣздѣ 3 благочинническихъ округа и 59 приходовъ (изъ нихъ 6 въ г. Лебединѣ). Въ Старобѣльскомъ у. 5 благочинническихъ округовъ и 128 приходовъ (изъ нихъ 2 въ г. Старобѣльскѣ). Въ Сумскомъ у. 2 благочинническихъ округа и 56 приходовъ (изъ нихъ 8 въ г. Сумахъ). Всего въ Харьковской епархіи состоитъ церквей: 11 соборныхъ, 32 при монастыряхъ, 722 приходскихъ, 27 при казенныхъ и богоугодныхъ заведеніяхъ, 3 домовыхъ, 21 кладбищенскихъ, 21 приписныхъ безъ причта, 20 часовень и молитвенныхъ домовъ, итого 857, въ томъ числѣ 445 каменныхъ и 412 деревянныхъ.

## Раздѣленіе Харьковской губерніи на призывные участки по отправленію воинской повинности.

Призывные участки съ указаніемъ призывныхъ пунктовъ.	Города и волости, входящія въ составъ участка.
Городской призывной уч. г. Харькова.	Городъ Харьковъ.
1-й уч. сл. Деркачи.	1. <i>Харьковскій уѣздъ.</i> Волости: Деркачевская, Харьковская, Больше-Даниловская и Алексѣевская.
2-й уч. сл. Бабаи.	Волости: Бабаевская, Безлюдовская, Мереванская, Жихорская, Основанская и Роганская.
3-й уч. сл. Ольшана.	Волости: Ольшанская, Вертѣвская, Коротчанская, Пересѣчанская и Рогозянская.
4-й уч. сл. Липцы.	Волости: Липецкая, Циркуновская, Веселовская, Непокрытанская и Дементеевская.
5-й уч. зашт. г. Золочевъ.	Г. Золочевъ и волости: Золочевская, Удянская, Карасевская, Одноробовская и Должанская.
1-й уч. Городъ Ахтырка.	2. <i>Ахтырскій уѣздъ.</i> Городъ Ахтырка, волости: Ахтырская, Тростянецкая, Кириковская и Бѣльчанская.

2-й уч.  
Слобода Котельва.  
3-й уч.  
Слобода Боромля.  
4-й уч.  
Слоб. Краснополье.

1-й уч.  
Городъ Богодуховъ.

2-й уч.  
Гор. Краснокутскъ.

3-й уч.  
Слоб. Больш. Писаревка.

1-й уч.  
Гор. Валки.

2-й уч.  
Гор. Валки.

3-й уч.  
Гор. Валки.

1-й уч.  
Гор. Волчанскъ.

2-й уч.  
Гор. Волчанскъ.

3-й уч.  
Слоб. Печенеги.

4-й уч.  
Городъ Волчанскъ.

1-й уч.  
Гор. Зміевъ.

2-й уч.  
Гор. Чугуевъ.

3-й уч.  
Слоб. Алексѣва.

1-й уч.  
Гор. Славянскъ.

Волости: Котелевская и Хухрянская.

Волости: Боромлянская, Дерновская и Жигайловская.

Волости: Краснополская и Ряснянская.

### 3. Богодуховскій уездъ.

Городъ Богодуховъ, волости: Богодуховская, Полково-Никитская, Сѣннианская и Хрущево-Никитская.

Городъ Краснокутскъ, волости: Краснокутская, Колонтаевская, Константиновск., Кузьевахск., Мурафовская, Пархомовск., Рандовск. и Рублевская.

Волости: Больше-Писаревская, Вольновская, Лютовская, Ново-Рябиновская и Тарасовская.

### 4. Валковскій уездъ.

Городъ Валки, волости: Валковская, Миньковская, Старо-Мерчанская и Люботинская.

Волости: Огульчанская, Ново-Водолажская, Новоселовская, Караванская, Знаменская и Старо-Водолажская.

Волости: Коломакская, Алексѣвская, Гряковская, Никольско-Камышевахская, Перекопская и Сибжковская.

### 5. Волчанскій уездъ.

Городъ Волчанскъ, волости: Волчанская, Бѣло-Колодезянская, Графкоссельская и Волоховская.

Волости: Велико-Бурлуцкая, Ольховатская, Козинская, Николаевская 1-я, и Николаевская 2-я.

Волости: Печенежская, Ново-Бурлуцкая и Шинватская.

Волости: Хотомлянская и Старо-Салтовская.

### 6. Зміевской уездъ.

Городъ Зміевъ, волости: Зміевская, Замостянская, Тарановская, Охоченская, Гуляйпольская, Борчанская, Лиманская, Ново-Серпуховская и Ново-Ворисоглѣбская.

Городъ Чугуевъ, волости: Чугуевская, Коробчанская, Зарожанская, Введенская, Ново-Андреевская, Дебежанская, Волохо-Ярская и Бурлуцкая.

Волости: Алексѣвская, Березкая, Шебелинская, Преображенская, Отрадовская, Нижне-Орельская, Николаевская и Попельнянская.

### 7. Изюмскій уездъ.

Городъ Славянскъ, волости: Алисовская, Бѣлянская, Золотоколодезянская, Прелестненская, Черкасская и Славянская.



2-й уч.  
Городъ Изюмъ.

3-й уч.  
Сл. Шандритовка.

4-й уч.  
Сл. Барвенково.

Городъ Изюмъ, волости: Бугаевская, Гусаровская, Изюмская, Крючковская, Куянская, Савинская, Стратилатовская.

Волости: Богородичанская, Поповская, Цареборисовская, Шандритовская и Ямпольская.

Волости: Александровская, Барвенковская, Велико-Камышевахская, Гавриловская, Даниловская, Должанская, Курульская, Мечебилловская, Петровская и Михайловская.

#### 8. Куянский уездъ.

1-й уч.  
Городъ Куянскъ.

2-й уч.  
Сл. Гороховатка.

3-й уч.  
Сл. Двурѣчная.

4-й уч.  
Сл. Покровскъ.

5-й уч.  
Сл. Сватова-Лучка.

6-й уч.  
Сл. Сеньковка.

Городъ Куянскъ, волости: Куянская, Петропавловская, Гусинская и Старовѣровская.

Волости: Гороховатская и Песчанская.

Волости: Двурѣчанская, Ольшанская, Камянская и Колодежская.

Волости: Покровская, Тарасовская и Нижне-Дуванская.

Волости: Сватова-Лучковская, Терновская, Кабанская и Ново-Глуховская.

Волость Сеньковская.

#### 9. Лебединскій уездъ.

1-й уч.  
Городъ Лебединъ.

2-й уч.  
Городъ Лебединъ

3-й уч.  
Сл. Ольшана.

Городъ Лебединъ, волости: Лебединская, Рябушкинская, Велико-Исторонская, Буймерская, Мартыновская, Алешанская, Ясиновская, Чунаховская, Должанская и Боровеньская.

Волости: Боровская, Червленовская, Васильевская, Михайловская, Межиричская, Павленковская и Ворожбянская.

Городъ Недригайловъ, волости: Ольшанская, Марковская, Верхоусольская, Штеповская, Недригайловская, Толстянская, Бѣжевская, Терновская, Аннинская, Бобриковская и Тучинская.

#### 10. Старобѣльскій уездъ.

1-й уч.  
Городъ Старобѣльскъ.

2-й уч.  
Сл. Бѣловодскъ.

3-й уч.  
Сл. Ново-Айдаръ.

4-й уч.  
Сл. Ново-Астрахань.

5-й уч.  
Сл. Осинова.

Городъ Старобѣльскъ, волости: Старобѣльская, Шульгинская, Алексѣевская и Бѣлокуракинская.

Волости: Бѣловодская, Евсугская, Баранниковская, Городишенская, Литвиновская и Стрѣльцовская.

Волости: Ново-Айдарская, Петропавловская, Колядовская, Трехизбенская, Старо-Айдарская, Больше-Черниговская, Штормовская.

Волости: Ново-Астраханская, Боровская, Варваровская, Ново-Боровская, Мостовская, Смольяниновская, Боровенская, Верхне-Покровская и Муратовская.

Волости: Осиновская, Закотянская, Бѣлолуцкая, Ново-Бѣлянская, Камянская, Песчанская и Ново-Росошанская.

6-й уч. Сл. Марковка.	Волости: Марковская, Никольская, Кризская, Пантюховская, Зориковская, Курячевская и Просянская.
7-й уч. Слоб. Павловка.	Волости: Павловская, Александропольская, Шаровская, Тимоновская, Александровская, Ташюшевская и Воеводская.
11. Сумскій уѣздъ.	
1-й уч. Городъ Сумы.	Городъ Сумы, волости: Сумская, Степановская, Стецковская, Терешковская и Николаевская.
2-й уч. Городъ Сумы.	Волости: Нижне-Сыроватская, Верхне-Сыроватская, Велико-Бобрицкая и Чернетчинская.
3-й уч. Городъ Сумы.	Волости: Хотѣнская, Писаревская, Юнаковская, Бѣловодская, Павловская и Ястребенская.
4-й уч. Городъ Бѣлополье.	Заштатный городъ Бѣлополье, волости: Бѣлопольская, Рѣчанская, Вировская, Куяновская, Ульяновская, Ворожбянская и Прорубская.

### Число военно-конскихъ участковъ въ Харьковской губерніи.

1) Г. Харьковъ 5 уч.; 2) Харьковскій у. 24 уч.; 3) Ахтырскій у. 11 уч.; 4) Богодуховскій у. 19 уч.; 5) Валковскій у. 17 уч.; 6) Волчанскій у. 15 уч.; 7) Зміевскій у. 27 уч.; 8) Изюмскій у. 43 уч.; 9) Куянскій у. 19 уч.; 10) Лебединскій у. 28 уч.; 11) Старобѣльскій у. 48 уч.; 12) Сумскій у. 24 уч.—  
Всего 281 уч.

### Раздѣленіе Харьковской губ. на податные участки.

Харьковская губерніи раздѣляется на 12 податныхъ участковъ, каждымъ участкомъ завѣдуетъ особый податной инспекторъ.

Участки эти слѣдующіе: 1-й, 2-й и 3-й составляютъ г. Харьковъ.

4-й уч. Харьковскій и Волчанскій у.у.	Мѣстожит. инспек. г. Харьковъ.
5-й уч. Ахтырскій и Лебединскій у.у.	" " г. Ахтырка.
6-й уч. Богодуховскій у.	" " г. Богодуховъ.
7-й уч. Изюмскій уѣздъ	" " г. Изюмъ.
8-й уч. Зміевскій "	" " г. Зміевъ.
9-й уч. Сумскій "	" " г. Сумы.
10-й уч. Куянскій "	" " г. Куянскъ.
11-й уч. Старобѣльскій уѣздъ	" " г. Старобѣльск.
12-й уч. Валковскій "	" " г. Валки.

### Таблица административно-полицейскаго раздѣленія Харьковской губерніи въ 1891 году.

Наименованіе волостей, съ распределеніемъ по уѣздамъ и станамъ.	Число селеній.	Число сельскихъ обществъ.	Число душъ крестьянъ.					Верст. от вол. прав.	
			Государственныхъ	Временно-обязанныхъ	Свободныхъ хлѣбопашц.	Причислен. къ волости.	До уѣднаго города.	До становой квартиры.	
1. Харьковский уѣздъ.									
1 станъ.									
(Становая квартира въ сл. Мерэфѣ, отъ г. Харькова 28 вер.).									
1. Баевская . . . . .	6	5	—	1636	—	10	15	16	



2. Б. Даниловская . . . . .	—	—	—	—	—	—	—	—
3. Безлюдовская . . . . .	6	5	2038	—	—	—	12	20
4. Вертѣвская . . . . .	10	8	—	1098	—	—	32	42
5. Жихорская . . . . .	2	1	—	706	—	8	10	19
6. Коротичанская . . . . .	6	6	—	1571	—	—	16	17
7. Меревская . . . . .	11	6	3012	128	511	23	28	—
8. Ольшанская . . . . .	1	1	3155	—	—	—	28	35
9. Основанская . . . . .	9	2	—	775	—	—	2	25
10. Пересѣчанская . . . . .	9	5	2416	—	—	—	20	25
11. Роганская . . . . .	8	3	—	792	—	16	18	19 <sup>3/4</sup>
12. Харьковская . . . . .	6	2	5172	—	—	—	—	28

## 2 станъ.

(Становая квартира въ зашт. г. Золочевѣ; отъ г. Харькова 40 в.).

13. Алексѣевская . . . . .	13	3	—	793	—	130	5	35
14. Веселовская . . . . .	12	5	—	1331	—	—	28	37
15. Дементѣевская . . . . .	1	1	—	1829	—	—	30	18
16. Деркачевская . . . . .	3	3	4041	—	—	—	15	22
17. Должанская . . . . .	5	5	—	1313	—	—	30	8
18. Золочевская . . . . .	1	1	2918	—	—	—	40	—
19. Карасевская . . . . .	12	9	—	1033	—	77	45	7
20. Липецкая . . . . .	5	5	3804	—	—	—	28	30
21. Непокрѣтская . . . . .	7	3	—	802	—	42	30	50
22. Одноробовская . . . . .	9	8	—	797	—	43	50	10
23. Роговская . . . . .	4	4	—	1008	—	144	32	—
24. Удянская . . . . .	5	3	2890	—	—	—	50	15
25. Циркуновская . . . . .	5	4	3490	21	—	—	14	42

## 2. Ахтырскій уѣздъ.

## 1 станъ.

(Становая кв. въ сл. Котельвѣ, отъ г. Ахтырки 30 верстъ).

1. Ахтырская . . . . .	15	4	5201	521	—	—	—	30
2. Кириковская . . . . .	9	9	2101	1001	—	10	20	50
3. Котелевская . . . . .	9	4	6371	93	—	60	30	—
4. Тростянецкая . . . . .	13	12	2898	1403	—	29	20	50
5. Хухрянская . . . . .	13	5	1136	1178	—	80	12	18
6. Бѣльчанская . . . . .	—	—	—	—	—	—	—	—

## 2 станъ.

(Становая квартира въ сл. Боромлѣ, отъ г. Ахтырки 37 вер.).

7. Боромлянская . . . . .	6	4	3560	500	—	105	37	—
8. Дерновская . . . . .	9	9	2270	497	—	71	40	28
9. Жигайловская . . . . .	12	9	1742	654	—	66	46	9
10. Краснопольская . . . . .	24	14	3415	1751	13	—	70	35
11. Ряснянская . . . . .	15	9	518	3567	—	89	70	33

## 3. Богодуховскій уѣздъ.

## 1 станъ.

(Становая квар. въ сл. Большой-Писаревкѣ, отъ г. Богодух. 30 в.).

1. Богодуховская . . . . .	24	9	4503	606	72	26	—	30
2. Больше-Писаревская . . . . .	5	3	—	3166	—	32	30	—
3. Вольновская . . . . .	7	4	2837	—	4	—	31	4
4. Ново-Рябиновская . . . . .	5	5	1077	603	—	11	29	19
5. Купьевахская . . . . .	2	2	956	386	—	8	20	35
6. Лютовская . . . . .	12	7	21	1334	—	37	28	35
7. Сѣвнянская . . . . .	22	8	2672	836	—	108	10	28
8. Тарасовская . . . . .	12	7	2782	207	99	24	14	12

## 2 станъ.

(Становая квартира въ зашт. г. Краснокутскѣ, отъ г. Богодухова 30 вер.).

9. Колонтаевская . . . . .	7	6	2517	279	—	16	48	15
10. Константиновская . . . . .	8	4	—	1014	—	56	58	15
11. Краснокутская . . . . .	21	7	2037	177	7	12	30	—
12. Мурафовская . . . . .	4	3	1324	505	1	20	24	10
13. Пархомовская . . . . .	8	3	28	1889	—	84	40	10
14. Полково-Никитовская . . . . .	11	8	2990	869	—	77	15	15
15. Раидовская . . . . .	21	8	—	869	—	118	60	27
16. Рублевская . . . . .	18	7	2984	331	—	29	65	30
17. Хрущово-Никитовская . . . . .	10	5	1421	127	—	32	11	25

## Валковскій уѣздъ.

## 1 станъ.

(Становая квартира въ сл. Новой-Водолажѣ, отъ гор. Валокъ 25 в.).

1. Гряковская . . . . .	15	11	108	972	—	81	35	32
2. Знаменская . . . . .	4	4	—	938	—	—	15	8
3. Караванская . . . . .	22	1	1760	—	—	—	35	15
4. Люботинская . . . . .	6	2	1764	94	—	21	28	28
5. Минковская . . . . .	57	2	3233	—	—	—	10	18
6. Ново-Водолажская . . . . .	8	2	4595	—	—	—	25	—
7. Новоселовская . . . . .	7	2	2717	—	—	—	28	3
8. Огульчанская . . . . .	17	3	2698	25	—	—	12	16
9. Старо-Водолажская . . . . .	14	10	—	1468	—	—	18	7

## 2 станъ.

(Становая квартира въ сл. Коломакѣ, отъ г. Валокъ 23<sup>3</sup>/<sub>4</sub> в.).

10. Алексѣевская . . . . .	9	6	—	1095	—	172	24	11
11. Валковская . . . . .	50	6	5071	99	—	—	—	23 <sup>3</sup> / <sub>4</sub>
12. Коломакская . . . . .	32	2	3435	81	—	—	25	—



13. Никольско-Камышевахская.	8	6	—	1248	—	48	22	32
14. Перекопская . . . . .	9	5	3459	272	—	—	10	15
15. Сивжковская . . . . .	12	11	14	1686	—	132	10	18
16. Старо-Мерчанская . . . .	5	5	—	2121	—	20	18	37

5. Волчанский уездъ.

1 станъ.

(Становая квартира въ слоб. Печенѣги, отъ г. Волчанска 53 вер.).

1. Волчанская . . . . .	4	6	3279	107	—	—	—	53
2. Графско-Сельская . . . .	13	13	893	1539	—	18	10	49
3. Николаевская 2-я . . . .	17	12	—	3456	—	125	32	42
4. Ново-Бурлуцкая . . . . .	11	8	3714	226	—	45	60	12
5. Печенѣжская . . . . .	5	4	5078	—	—	—	53	—
6. Старо-Салтовская . . . .	8	8	2351	1802	—	119	29	34
7. Хотомлянская . . . . .	30	8	4565	410	—	—	33	24

2 станъ.

(Становая квартира въ сл. Ольховаткѣ, отъ Волчанска 43 в.).

8. Бѣлоколодезянская . . . .	9	7	—	2083	—	159	15	28
9. Велико-Бурлуцкая . . . .	7	6	—	2948	—	76	39	19
10. Волоховская . . . . .	12	10	463	3003	—	194	13	32
11. Козинская . . . . .	13	7	2094	52	—	—	55	10
12. Николаевская 1-я . . . .	23	10	—	4829	—	—	30	25
13. Ольховатская . . . . .	30	13	2900	647	—	—	43	—
14. Шишоватская . . . . .	17	15	—	2106	—	170	54	34

6. Зміевский уездъ.

1 станъ.

(Становая квартира въ сл. Алексѣевской, отъ г. Зміева 40 вер.).

1. Алексѣевская . . . . .	3	2	3152	—	—	—	40	—
2. Березкая . . . . .	2	2	3300	—	—	—	30	7
3. Нижне-Орельская . . . . .	12	7	1552	303	—	157	62	22
4. Николаевская . . . . .	17	15	—	1157	—	10	49	7
5. Отрадовская . . . . .	15	9	6	784	—	773	50	15
6. Попельнянская . . . . .	18	12	—	930	—	132	79	35
7. Преображенская . . . . .	15	4	2291	—	—	—	55	15
8. Шабелинская . . . . .	6	6	4429	—	—	—	25	25

2 станъ.

(Становая квартира въ сед. Ново-Борисоглѣбскѣ, отъ г. Зміева 25 вер.).

9. Борчанская . . . . .	4	3	—	638	—	28	22	50
10. Гуляйпольская . . . . .	5	4	—	536	—	128	23	47

11. Замостянская . . . . .	16	12	2382	554	—	278	1	26
12. Зміевская . . . . .	19	3	2611	15	—	—	—	25
13. Лиманская . . . . .	6	6	3071	203	—	13	13	12
14. Андреевская . . . . .	8	7	3051	509	—	92	25	—
15. Охочанская . . . . .	3	2	2638	—	—	22	—	48
16. Тарановская . . . . .	7	5	2959	—	—	15	—	40

## 3 станъ.

(Становая квартира въ г. Чу-  
гуевѣ, отъ г. Зміева 37 вер.).

17. Бурлуцкая . . . . .	22	14	—	1034	—	265	70	37
18. Введенская . . . . .	3	3	1061	115	—	—	25	13
19. Волохоярская . . . . .	3	3	2669	—	—	—	50	33
20. Зарожанская . . . . .	2	1	1632	—	—	—	40	15
21. Коробчанская . . . . .	7	6	3491	68	—	—7	40	10
22. Лебяжанская . . . . .	6	5	—	1205	—	211	45	17
23. Ново-Андреевская . . . . .	6	8	3690	378	—	68	181 <sup>1/2</sup>	23
24. Балвлейская . . . . .	6	4	3457	19	—	2	45	51
25. Чугуевская . . . . .	6	5	4188	—	—	—	37	—

## 7. Изюмскій уѣздъ.

## 1 станъ.

(Становая квартира въ с. Са-  
винцахъ, отъ г. Изюма 33 вер.).

	Сел. общ.		Всѣхъ наименованій.					
1. Савинская . . . . .	43	16	7471				33	—
2. Гусаровская . . . . .	50	19	3345				40	19
3. Петровская . . . . .	28	5	5014				35	30
4. Крючковская . . . . .	11	6	2353				35	18
5. Бугаевская . . . . .	69	6	7158				35	30
6. Кунянская . . . . .	33	7	2462				25	12
7. Изюмская . . . . .	208	12	7557				3	30
8. Цареборисовская . . . . .	67	12	6610				12	42
9. Стратилатовская . . . . .	24	6	2165				7	37

## 2 станъ.

(Становая квартира въ с. Бар-  
венковой, отъ г. Изюма 45 вер.).

10. Барвенковская . . . . .	5	5	5210				45	—
11. Гавриловская . . . . .	43	12	2233				60	18
12. Даниловская . . . . .	36	15	2899				50	12
13. Александровская . . . . .	44	12	2544				65	20
14. Велико-Камышевахская . . . . .	10	7	5043				25	25
15. Мечебилловская . . . . .	83	17	3903				50	30
16. Курульская . . . . .	43	13	3756				25	17
17. Должанская . . . . .	66	5	4100				18	25
18. Черкасская . . . . .	12	10	4255				40	27
19. Прелестненская . . . . .	17	12	3911				40	20
20. Михайловская . . . . .	24	10	2790				50	30
21. Золото-Колодезянская . . . . .	49	13	1969				80	45



## 3 СТАНЬ.

(Становая кварт. въ зашт. г. Славянскѣ, отъ г. Изюма 45 в.).

		Всѣхъ наименованій.						
22.	Богородичанская . . . . .	25	9	4062			20	20
23.	Шандриголовская . . . . .	20	12	6598			34	30
24.	Ямпольская . . . . .	32	11	6984			60	30
25.	Поповская . . . . .	33	6	7229			62	30
26.	Рай-Александровская . . . . .	45	14	5173			63	18
27.	Славянская . . . . .	17	10	4808			45	—
28.	Бѣлянская . . . . .	49	20	3658			61	7
29.	Алисовская . . . . .	49	13	2718			48	15

## 8. Нупянскій уѣздъ.

## 1 СТАНЬ.

(Становая кварт. въ сл. Сеньковѣ, отъ г. Купянска 22<sup>1</sup>/<sub>2</sub> в.).

1.	Гороховатская . . . . .	25	7	3090	553	—	—	47	26
2.	Купянская . . . . .	37	6	1816	199	—	22	—	22 <sup>1</sup> / <sub>2</sub>
3.	Песчанская . . . . .	24	7	2701	486	3	—	52	30
4.	Петропавловская . . . . .	21	2	2896	34	—	—	7	15
5.	Сеньковская . . . . .	56	30	5878	1210	—	249	22 <sup>1</sup> / <sub>2</sub>	—
6.	Старовѣровская . . . . .	33	18	2481	1132	43	381	12	25

## 2 СТАНЬ.

(Становая кварт. въ сл. Двурѣчной, отъ г. Купянска 18 в.).

7.	Гусинская . . . . .	17	16	—	1264	—	—	18	30
8.	Двурѣчанская . . . . .	24	13	1641	800	—	188	18	—
9.	Камянская . . . . .	33	11	3600	312	—	—	38	20
10.	Ольшанская . . . . .	19	7	2142	609	—	111	15	70
11.	Покровская . . . . .	29	13	2391	895	—	77	45	30
12.	Тарасовская . . . . .	3	4	3086	—	—	—	49	60
13.	Колодезянская . . . . .	18	15	366	711	—	—	40	20

## 3 СТАНЬ.

(Становая кварт. въ сл. Сватовой-Лучкѣ, отъ г. Купянска 58<sup>1</sup>/<sub>2</sub> вер.).

14.	Кабанская . . . . .	19	10	4370	703	—	—	70	20
15.	Нижне-Дуванская . . . . .	27	14	3158	623	—	210	45	20
16.	Ново-Глуховская . . . . .	4	4	3822	—	—	—	105	44
17.	Сватово-Лучковская . . . . .	26	21	5566	628	—	—	58 <sup>1</sup> / <sub>2</sub>	—
18.	Терновская . . . . .	10	7	2069	627	—	—	83	59

## 9. Лебединскій уѣздъ.

## 1 станъ.

(Становая кварт. въ сл. Рябуш-  
кахъ, отъ г. Лебедина 8 вер.).

1. Алешанская . . . . .	10	3	1926	—	—	—	23 <sup>3</sup> / <sub>4</sub>	18
2. Бобровская . . . . .	4	3	577	453	—	220	15	26
3. Боровеньская . . . . .	13	11	340	1126	—	201	15	15
4. Буймерская . . . . .	5	3	46	588	—	144	15	15
5. Велико-Исторонская . . . . .	7	5	139	848	—	144	30	18
6. Должанская . . . . .	8	4	1408	—	—	—	20	25
7. Лебединская . . . . .	7	7	4620	—	—	154	—	12
8. Мартыновская . . . . .	4	4	—	678	—	93	18	14
9. Рябушкинская . . . . .	18	12	1491	578	—	249	8	—
10. Червленовская . . . . .	17	8	1473	358	—	—	8	16
11. Чунаховская . . . . .	11	8	121	989	—	227	28	18
12. Яениовская . . . . .	1	1	—	659	—	—	36	28
13. Ворожбянская . . . . .	9	5	2801	220	—	—	20	49

## 2 станъ.

(Становая кв. въ сл. Ольшанѣ,  
отъ гор. Лебедина 48 вер.).

14. Аннинская . . . . .	5	5	—	757	—	—	75	30
15. Бобрцкая . . . . .	3	3	—	960	—	—	70	30
16. Бѣжевская . . . . .	1	1	—	637	—	10	85	33
17. Васильевская . . . . .	1	1	—	701	—	28	27	20
18. Верхосудьская . . . . .	2	5	—	663	—	—	40	15
19. Павленковская . . . . .	50	1	1508	—	—	—	20	25
20. Марковская . . . . .	7	12	42	1635	—	208	45	30
21. Мижиричская . . . . .	9	1	2557	—	—	—	18	43
22. Михайловская . . . . .	7	3	—	1945	—	12	9	39
23. Недригайловская . . . . .	3	2	2449	—	—	—	60	10
24. Ольшанская . . . . .	26	7	2142	1170	—	24	48	—
25. Терновская . . . . .	5	3	—	2701	—	112	80	23
26. Толстянская . . . . .	4	4	734	1313	—	30	55	16
27. Тучнянская . . . . .	2	1	22	922	—	—	60	20
28. Штеповская . . . . .	19	16	21	1315	—	—	12	22

## 10. Старобѣльскій уѣздъ.

## 1 станъ.

(Станов. квартира въ сл. Бѣло-  
водскѣ, отъ г. Старобѣльска 50 в.).

1. Баранниковская . . . . .	3	3	2416	—	—	—	6	18
2. Больше-Черниговская . . . . .	3	3	2236	—	—	—	7	30
3. Бѣловодская . . . . .	4	4	4653	—	—	—	50	—
4. Городищенская . . . . .	5	5	2693	—	—	—	55	18
5. Евсугская . . . . .	3	3	2681	—	—	—	30	20
6. Колядовская . . . . .	6	6	3273	—	—	—	34	27
7. Литвиновская . . . . .	4	4	3033	—	—	—	35	14



дармской площади. 20) Мало-Сумская улица. 21) Мирносицкая площадь. 22) Николаевская улица. 23) Плетневскій переулокъ отъ Рыбной улицы до Кузнечной. 24) Подольскій переулокъ до Кузнечной улицы. 25) Рождественская улица отъ Чеботарской до конца. 26) Рымарская улица. 27) Садовая улица. 28) Театральная площадь. 29) Тюремная площадь. 30) Троицкій переулокъ отъ Рыбной улицы до Кузнечной. 31) Харьковская набережная отъ Московской улицы до Мѣщанской. 32) Чеботарская улица отъ Рождественской до Ярославской. 33) Чернышевская улица. 34) Чириковскій переулокъ. 35) Ярославская улица.

Деревянные тротуары второго разряда дозволяются въ слѣдующихъ мѣстахъ: 1) Большая Панасовская до водоразборной будки. 2) Воскресенская улица. 3) Конная улица. 4) Куликовская улица. 5) Классическій переулокъ. 6) Маринская улица. 7) Михайловская площадь. 8) Мордвиновскій переулокъ отъ Рымарской до Клочковской. 9) Москалевская улица отъ Маринской до церкви. 10) Мѣщанская улица отъ Слесарнаго переулка до набережной. 11) Петечинская набережная. 12) Петечинская улица отъ моста до Сидѣльниковскаго переулка. 13) Нѣмецкая улица отъ Садово-Куликовской до Сомовскаго переулка. 14) Пискуновская улица. 15) Садово-Куликовская улица. 16) Скрыницкая улица. 17) Театральнй переулокъ. 18) Харинскій переулокъ. 19) Чеботарская улица отъ Ярославской до Мало-Панасовской.

7. Тротуары третьяго разряда устраиваются изъ досокъ толщиною не менѣ одного вершка или изъ гладкихъ пластинъ и должны быть шириною не менѣ одного аршина, остальное пространство должно быть выровнено и утрамбовано.

Къ третьему разряду принадлежатъ слѣдующія мѣстности: 1) Большая Гончаровская улица. 2) Большая Панасовская улица отъ водопроводной будки до конца. 3) Гвоздиковская улица. 4) Гіевская улица. 5) Грековская улица до Заиковской. 6) Дмитріевская улица отъ Конторской до Дмитріевского моста. 7) Екатеринославская улица отъ Александровской и Усовской до желѣзной дороги. 8) Журавлевская улица до церкви. 9) Зміевская улица. 10) Кладбищенская улица. 11) Клочковская улица отъ Университетскаго сада до Ивановской улицы. 12) Кузинская улица. 13) Конная площадь. 14) Конторская улица отъ Дмитріевской до городского сада. 15) Лопанская набережная отъ Конторскаго моста до бань Фокяна. 16) Мало-Панасовская улица. 17) Михайловская улица. 18) Молочная улица. 19) Москалевская улица отъ церкви до конца. 20) Мордвиновскій переулокъ отъ Клочковской улицы до рѣки. 21) Петечинская улица отъ Сидѣльниковскаго переулка до Зміевской улицы. 22) Петинская улица до Молочной. 23) Подольскій переулокъ отъ Кузнечной ул. до моста. 24) Рогатинскій переулокъ. 25) Средне-Гончаровская улица отъ Мало-Гончаровской до Конторской. 26) Славянская улица. 27) Старо-Московская улица отъ Конной улицы до Конной площади. 28) Харьковская набережная отъ Мѣщанской улицы до Журавлевской. 29) Усовская улица. 30) Черноглазовская улица.

8. Тротуары четвертаго разряда устраиваются изъ тѣхъ же матеріаловъ, какъ въ третьемъ разрядѣ, и должны быть шириною не менѣ 10 вершковъ, а остальное пространство должно быть засыпано землею или пескомъ.

Къ четвертому разряду относятся всѣ остальные мѣстности, непоименованныя въ §§ 5, 6 и 7.

9. Посадка деревьевъ безъ разрѣшенія городской управы не можетъ быть произведена, причемъ домовладѣльцы должны руководствоваться указаніями городской управы относительно порядка размѣщенія деревьевъ и способа ихъ огорожи.

Отведенныя для засаженія деревьями полосы тротуаровъ домовладѣльцы вправе засаживать всякаго рода деревьями, за исключеніемъ деревьевъ фруктовыхъ.

Вѣтвистыя деревья должны быть сажаемы одно отъ другаго не ближе трехъ саженой, и сплошныя засаженія безъ промежутковъ въ три аршина ни въ какомъ случаѣ не допускаются; сплошныя ограды изъсколькихъ деревь-

евъ допускаются лишь съ особаго разрѣшенія городской управы. Если нынѣ растущія по улицамъ деревья окажутся внѣ отведенной городской управою полосы для посадокъ, то молодыя деревья должны быть пересажены.

10. При расширеніи или суженіи, а равно при поднятіи или пониженіи улицы, работы по передѣлкѣ тротуаровъ производятся за счетъ города, матеріалы же должны быть доставлены домовладѣльцами.

11. Тротуары должны содержаться въ чистотѣ и исправности и во время обледенѣнія посыпаться пескомъ или золою.

12. Грязь счищаемую съ мостовой, не дозволяется складывать на обрѣзы тротуаровъ, а должно сваливать таковую въ кучи у канавъ тротуаровъ на мостовую и затѣмъ вывозить въ мѣста указаннаго городской управою.

13. Воспрещается выбрасывать на улицу или тротуаръ всякаго рода соръ, выливать жидкости, а также выкачивать или выпускать нечистоты изъ помойныхъ ямъ, прачешныхъ, буюнъ и ретиранныхъ мѣсть.

14. Настоящее обязательное постановленіе должно быть приведено въ исполненіе на улицахъ перваго и втораго разрядовъ въ теченіи одного года, на улицахъ третьяго разряда въ теченіи полутора года и на улицахъ четвертаго разряда въ теченіи двухъ лѣтъ, считая начало этихъ сроковъ со дня третьей публикаціи сего постановленія въ „Харьковскихъ Губернскихъ Вѣдомостяхъ“.

## О времени производства торговли въ воскресные и праздничные дни въ г. Харьковѣ.

*(Утверждено 22-го декабря 1881 года).*

Торговля и промышленныя заведенія въ гор. Харьковѣ, на всемъ его пространствѣ, по воскреснымъ и нижеуказаннымъ праздничнымъ днямъ должны быть открываемы не ранѣе 9-ти часовъ утра и закрываемы не позже часа дня.

Праздничные дни, въ которые, согласно сему постановленію, торговля и промышленныя заведенія могутъ быть открываемы лишь на выше указанное время, суть слѣдующіе: 1) Новый годъ; 2) Крещеніе; 3) Срѣтеніе; 4) Благовѣщеніе; 5) Свѣтлое Христово Воскресеніе; 6) Вознесеніе; 7) Св. Троицы два дня; 8) Успеніе Пресвятой Богородицы; 9) Рождества Христова два дня, и 10) мѣстные праздники 22 апрѣля и 30 сентября.

Постановленіе это не распространяется на ярмарочное время: съ 7 января по 1 февраля, съ 1 по 17 іюня, съ 16 августа по 1 сентября и съ 1 по 26 октября.

Постановленіе не распространяется на нижеслѣдующія торговля заведенія: хлѣбни (торговля печенымъ хлѣбомъ), кондитерскія, аптеки, мясныя лавки, рыбныя лавки на базарахъ (то есть, тѣ лавки, которыя находятся на городской землѣ, составляющей базарную площадь, а не въ частныхъ домахъ, находящихся внѣ этой площади, хотя бы и смежныхъ съ нею), колбасныя, фруктовыя лавки и погреба; цвѣточныя, продажу минеральныхъ водъ, слѣнные лавки, кабинеты для чтенія, кухмистерскія, мелочныя бакалейныя лавки (торгующія по свидѣтельствамъ на мелочной торговлѣ).

Къ этому постановленію 4 января 1884 года Дума сдѣлала слѣдующее дополненіе: допустить для базарныхъ торговцевъ, торгующихъ мучными и черными, а равно и бакалейными товарами, какъ по гильдейскимъ свидѣтельствамъ, такъ и по свидѣтельствамъ на мелочной торговлѣ, открытіе лавокъ и производство торговаго въ воскресные и праздничные дни съ ранняго утра до часу дня.



1882 года 17-го декабря Думою сдѣлано постановленіе не дозволять торговлю въ воскресные и праздничные дни изъ парикмахерскихъ магазиновъ не въ указанное обязательнымъ постановленіемъ время.

1884 года 23 марта еще добавлено Думою слѣдующее постановленіе о торговлѣ въ праздничные дни: разрѣшить торговлю какъ на базарахъ, такъ и во всемъ городѣ, въ Вербное воскресенье и въ день Благовѣщенія, когда онъ приходится на Страстной недѣлѣ, отъ 9 часовъ утра до вечера. 1884 года 14 декабря еще добавлено Думою слѣдующее постановленіе: „дозволить въ послѣдній предъ праздникомъ Рождества Христова воскресный день производить торговлю во всемъ городѣ въ продолженіе всего дня“.

## Учебныя, благотворительныя и друг. общества.

### О дѣятельности Историко-филологическаго общества въ 1889—1890 академ. году.

Въ 1889—90 акад. году было 10 засѣданій, на которыхъ было прочитано 15 научныхъ рефератовъ. Изданъ 2-й томъ трудовъ и матеріаловъ Общества и приступлено къ печатанію 3 тома. Состоящій при Обществѣ историческій архивъ обогатился пожертвованіемъ старыхъ документовъ, сдѣланнымъ нѣкоторыми частными лицами. При архивѣ составлена специальная бібліотека, въ количествѣ около 300 названій, изъ сочиненій по исторіи и археографіи. Описаніе архива продолжается. Всѣхъ членовъ 63, изъ коихъ принимаютъ дѣятельное участіе въ видѣ членскаго взноса и чтенія рефератовъ 28. Предсѣдателемъ общества въ 1890 году состоялъ ординарный профессоръ А. А. Потенія, секретаремъ ординарный профессоръ Н. Ѡ. Сумцовъ. Денежныя средства общества состояли изъ 500 руб., ассигнованныхъ университетомъ на вознагражденіе архивариусу общества, изъ 629 руб. 84 к., ассигнованныхъ университетомъ въ 1889 и 1890 годахъ на изданіе трудовъ и матеріаловъ общества и изъ 132 руб. отъ членскихъ взносов. За уплатой жалованья архивариусу и за расходами по печатанію 2 и 3 томовъ трудовъ и матеріаловъ общества, не вполне законченными, въ распоряженіи Общества оставалось около 300 рублей. Капитала и имущества, не считая архива и бібліотеки, у Общества нѣтъ.

### О состояніи и дѣятельности Общества испытателей природы при Императорскомъ Харьковскомъ университетѣ за 1890 годъ.

Общество испытателей природы при Императорскомъ Харьковскомъ университетѣ къ 1-му января 1890 года состояло изъ 10 почетныхъ членовъ, 46 действительныхъ членовъ и 56 сотрудниковъ; въ теченіи 1890 года умеръ одинъ действительный членъ и вновь избраны три сотрудника; такимъ образомъ къ 1-му января 1891 года Общество состоитъ изъ 10 почетныхъ членовъ, 45 действительныхъ членовъ и 59 сотрудниковъ.

Въ продолженіе 1890 года должность предсѣдателя Общества занималъ профессоръ Н. Ф. Леваковскій, товарища предсѣдателя—профессоръ Ю. П. Морозовъ и секретаря—лаборантъ зоотомической лабораторіи В. А. Ярошевскій.

Въ теченіи 1890 года Общество имѣло 8 общихъ собраній г.г. членовъ, а Распорядительный Комитетъ, завѣдующій всѣми административными дѣлами Общества, имѣлъ 24 засѣданія

Согласно параграфу 28 Устава Общества, въ годишномъ засѣданіи Общаго собранія т.г. членовъ, 23 декабря 1890 года, происходило избраніе должностныхъ лицъ по Обществу на 1891 годъ, причемъ оказались избранными: председателемъ профессоръ И. Ф. *Леваковский*, товарищемъ председателя профессоръ Ю. И. *Морозовъ* и секретаремъ лаборантъ зоотомической лабораторіи В. А. *Ярошевскій*.

Въ продолженіе 1890 года въ Обществѣ были представлены и прочитаны въ засѣданіяхъ Общаго собранія т.г. членовъ 11 естественно-историческихъ статей и, кромѣ того, сдѣлано было нѣсколько краткихъ сообщеній.

Въ 1890 году Общество выдало денежное пособіе на ученныя экскурсіи пяти лицамъ въ общей суммѣ 825 руб.; окончило печатаніемъ и издало въ свѣтъ XXIII т. „Трудовъ“, продолжало печатаніе XXIV тома и начало печатать XXV томъ; приобрѣло одну естественно-историческую коллекцію; высылало свои изданія 93 русскимъ и иностраннымъ ученымъ Обществамъ и различнымъ другимъ учрежденіямъ и получило въ обмѣнъ на свои изданія, а частію въ даръ отъ авторовъ 253 названія журналовъ, книгъ и брошюръ.

Приходъ и расходъ суммъ Общества въ 1890 году представляется въ слѣдующемъ видѣ:

П Р И Х О Д Ъ.

1. Остатокъ отъ штатной суммы прошлаго 1889 года . . . . .	987 р. 17 к.
2. Штатная сумма 1890 года . . . . .	2500 „ — „
3. Выручка отъ продажи изданій Общества . . . . .	11 „ 82 „

---

Итого прихода . . . . . 3498 „ 99 „

Р А С Х О Д Ъ.

1. Печатаніе окончанія XXIII тома и шести статей XXIV том. „Трудовъ“ . . . . .	725 р. 50 к.
2. Литографированіе рисунковъ . . . . .	286 „ 35 „
3. Бумага для печатанія изданій Общества . . . . .	315 „ — „
4. Брошюровка XXIII т. „Трудовъ“ и отдѣльныхъ оттисковъ статей . . . . .	29 „ 90 „
5. На экскурсіи . . . . .	825 „ — „
6. Покупка и переплетъ книгъ для библіотеки Общества . . . . .	120 „ 75 „
7. Покупка трехъ шкафовъ для библіотеки Общества . . . . .	72 „ — „
8. Канцелярскіе и пересылочные расходы . . . . .	42 „ 47 „
9. Вознагражденіе секретарю, согласно параграфу 26 устава Общества . . . . .	250 „ — „
10. Разсылному . . . . .	60 „ — „

---

Итого расхода . . . . . 2726 „ 97 „

Приходъ . . . . . 3498 „ 99 „

Расходъ . . . . . 2726 „ 97 „

---

Итого къ 1-му Января 1891 остается . . . . . 772 р. 2 к.



## О дѣятельности Медицинской секціи общества опытныхъ наукъ при Императорскомъ Харьковскомъ Университетѣ за 1890 годъ.

Къ 1-му января 1890 года Медицинская секція имѣла 55 дѣйствительныхъ членовъ; въ теченіи года вышло 3 и вновь поступило 16. Къ 1-му января 91 г. въ секціи состоитъ 68 дѣйствительныхъ членовъ, 1 членъ-корреспондентъ и 4-е почетныхъ, а именно: проф. Waldeyer, проф. Pasteur, проф. Зарубинъ и проф. R. Koch.

Составъ правленія Медицинской секціи былъ слѣдующій: предсѣдатель проф. П. К. Зарубинъ, товарищъ предсѣдателя проф. П. Н. Оболенскій, секретари: приватъ-доцентъ А. В. Богдановъ и д-ръ Ю. Р. Пенскій. Казначей проф. М. Д. Пономаревъ, редакторъ трудовъ секціи приватъ-доцентъ А. Богдановъ.

Въ теченіи года секція имѣла 8 засѣданій, на которыхъ было сдѣлано 15-ть научныхъ сообщеній.

Медицинская секція обмѣнивалась своими трудами съ различными русскими и заграничными учебными обществами и учрежденіями, числомъ до 70-ти.

Въ истекшемъ году вышелъ изъ печати первый выпускъ трудовъ Медицинской секціи за 1890 годъ, въ который вошли семь сообщеній, изъ числа сдѣланныхъ въ теченіи 1890 года.

Къ 1-му января 1890 года въ кассѣ Медицинской секціи состояло:

а) Процентными бумагами . . . . .	800 р.
б) Наличными деньгами . . . . .	82 р. 36 к.

Въ теченіи года поступило членскихъ взносовъ . . . . . 69 „ — „

Исрасходовано . . . . . 49 „ 20 „

Къ 1-му января 1891 года состоитъ:

а) Процентными бумагами . . . . .	800 „ — „
б) Наличными деньгами . . . . .	102 „ 16 „

## Харьковское Математическое Общество въ 1890 г.

Дѣлами Общества завѣдуетъ распорядительный комитетъ, состоящій изъ предсѣдателя проф. К. А. Андреева, двухъ товарищей предсѣдателя: директора Харьковскаго Технологическаго Института В. Л. Киричева и проф. М. А. Тихомандрицкаго и секретаря приватъ-доцента А. П. Грузинцева.

Число членовъ Общества—54; въ томъ числѣ: 2—почетныхъ, 43—дѣйствительныхъ и 9 членовъ-корреспондентовъ.

Въ 1890 г. Общество имѣло 6 засѣданій, на которыхъ было сдѣлано 11 сообщеній изъ области частой математики, механики, физики и астрономіи.

Общество издало въ отчетномъ году 2 книжки своихъ „сообщеній“, а именно № 3 и 4 т. II. второй серіи.

Общество обмѣнивалось своими изданіями съ 30 лицами, учрежденіями и учеными обществами; въ томъ числѣ съ 23 русскими и 7 иностранными.

Общество существуетъ на средства, ассигнуемая ежегодно университетомъ, а также составляемые изъ ежегодной добровольной подписки членовъ общества и суммъ, выручаемыхъ отъ продажи изданій его.

Общество имѣетъ небольшую бібліотеку, составляющуюся изъ изданій, получаемыхъ обществомъ въ обмѣнъ отъ другихъ обществъ и учреждений, а также изъ приобретаемыхъ на свои средства.

2. О приходѣ и расходѣ суммъ и капиталовъ общества:

Денежныя дѣла общества выражаются слѣдующими цифрами: на приходѣ 656 руб. 44 коп., на расходѣ 372 р. 73 коп. и въ остаткѣ на 1890—91 акад. годъ—283 р. 71 коп.

## О дѣятельности Харьковскаго медицинскаго общества за 1890 годъ.

Къ 1 Января 1891 г. Общество состояло: почетныхъ членовъ 18, дѣйствительныхъ членовъ 138, членовъ корреспондентовъ 56. Общее число дѣйствительныхъ членовъ, временно выбывшихъ изъ состава Общества за невзносъ установленной платы, опредѣляется цифрою 47. ( $153+34+1-3=185$ .  $185-138=47$ ) при наличности 185 избранныхъ въ дѣйствительные члены. Въ личномъ составѣ правленія Общества въ истекшемъ году произошли слѣдующія перемѣны: выбылъ за выѣздомъ изъ Харькова секретарь по научнымъ дѣламъ д-ръ О. К. Алексѣевъ, мѣсто его занялъ д-ръ Э. Ф. Беллинъ, а на мѣсто г. Беллина, занимавшаго до этого должность секретаря по административно-хозяйственнымъ дѣламъ, избранъ д-ръ П. Н. Чунихинъ. Въ теченіе 1890 года Общество имѣло 16 засѣданій, одно годовое и 15 очередныхъ. Научная дѣятельность Общества выразилась въ сообщеніяхъ, сдѣланныхъ гг. членами въ очередныхъ его засѣданіяхъ. Въ хронологическомъ порядкѣ, сообщенія эти слѣдующія: Д-ръ В. Высоковичъ: „Объ отношеніи золотухи къ бугорчаткѣ“. Д-ръ Э. Беллинъ: „Процессъ Гиджеу; анализъ судебно-медицинскихъ данныхъ дѣла, опытное—на трупѣ—рѣшеніе спорныхъ вопросовъ“. Д-ръ Н. Тринклеръ: „О діагностическомъ значеніи содержанія сахара и редуцирующихъ веществъ въ крови человѣка“. Д-ръ М. Трахтенбергъ: „Случай мѣстнаго истеро-трамватическаго пейроза“. Д-ръ П. Кнабе: „Случай комбинированной энцефаліи съ вдавленіемъ и дефектомъ правой теменной кости (демонстр. сообщ.)“. Проф. В. Ф. Грубе: „О лапаротоміяхъ“. Д-ръ В. Брауде: „Случай стеноза гортани вслѣдствіе новообразованной надъ голосовыми связками перепонки (демонстр. сообщеніе)“. Д-ръ Беллинъ: „О системѣ очищенія Берлина—сѣвальной, радіальной канализаціи, соединенной съ орошеніемъ городскихъ имѣній въ окрестностяхъ“. Д-ръ М. Кузнецовъ и Н. Филипповъ: „О вылученіи селезенки“. Д-ръ Н. Филипповъ: „Практическія замѣтки о сальмонеллѣ при брюшномъ тифѣ“. Д-ръ П. Дракинъ: „Къ казуистикѣ лѣченія непроходимости кишекъ промываніями желудка“. Д-ръ В. Высоковичъ: „Къ вопросу о локализациі яда бѣшенства въ организмѣ“. Проф. В. Ф. Грубе: „О дренажѣ вообще“. Проф. А. Х. Кузнецовъ: „Случай *lepra anaesthetica* съ демонстраціей больного“. Д-ръ М. Свѣтухинъ: „Къ вопросу о лѣченіи туберкулеза жидкостью проф. Коха“. Д-ръ Е. Ивановъ: „Къ постукиванію и выслушиванію въ дѣтскомъ возрастѣ вообще“. Д-ръ Ф. Германъ: „Врачебный бытъ до-Петровской Русси“. Д-ръ Э. Беллинъ: „Рефератъ мѣнія профессора Д. Ф. Ламбля о методѣ лѣченія чахотки по Коху“. Д-ръ В. Высоковичъ: „Взглядъ на дѣйствіе Коховской жидкости при туберкулезѣ“. Кроме того сдѣлано въ засѣданіяхъ Общества сообщеніе студентомъ М. Поповымъ: „Сравнительная оцѣнка нѣкоторыхъ сердечныхъ средствъ на основаніи клиническихъ и литературныхъ данныхъ“ (изъ госпитальной терапевтич. клиники). Всего, такимъ образомъ, 14 членами Общества сдѣлано 19 сообщеній.

Въ засѣданіяхъ Общества, затѣмъ, неоднократно въ теченіе года были предметомъ обсужденія господствующія въ городѣ Харьковѣ болѣзни, притомъ, преимущественно—инфекціоннаго характера. Эти разсужденія въ виду случайности ихъ, отрывочности, отсутствія точныхъ цифръ, лишены, къ сожалѣнію, того полезнаго научно-практическаго значенія, какое они могли бы имѣть. Только правильное, систематическое и обязательное доставленіе такихъ свѣдѣній Обществу всѣми его членами, могло бы возвысить ихъ до значенія матеріаловъ санитарной статистики, особенно заболѣваемости, въ которыхъ городъ нашъ такъ нуждается и сдѣлать обсужденія ихъ исходною точкою для указанія, кому слѣдуетъ, на необходимость тѣхъ или иныхъ общественно-санитарныхъ мѣръ.

Товарищескія отношенія, по поводу 3-хъ частныхъ случаевъ нарушенія ихъ, также служили предметомъ обсужденія въ засѣданіяхъ Общества. При отсутствіи выработанныхъ, санкціонированныхъ и обязательныхъ для членск



нормъ такого отношенія, при необработанности принциповъ врачебной этики вообще, обсужденія эти должны были ограничиваться оцѣнкою обстоятельствъ даннаго конкретнаго случая; необходимость разработки общихъ нормъ каждый разъ при такихъ обсужденіяхъ рѣзко ощущалась.

Прочая дѣятельность Общества въ общихъ его собраніяхъ заключалась въ утвержденіи различныхъ предложеній правленія и хозяйственной комиссіи, вызываемыхъ необходимостью измѣненія или улучшенія условій дѣятельности различныхъ учреждений, необходимостью увеличенія средствъ Общества и т. д.

Въ теченіе 1890 года Общество издало 3 выпуска печатныхъ трудовъ своихъ, составляющій довольно объемистый томъ въ размѣрѣ 28 печатныхъ листовъ, помимо 7 листовъ печатныхъ протоколовъ и отчетовъ. При помощи взаимнаго обмѣна изданій оно поддерживало сношеніе съ 28 различными учеными обществами, высыдало изданія свои всѣмъ университетамъ, военно-медицинской академіи, періодическимъ медицинскимъ изданіямъ и мѣстнымъ административнымъ и общественнымъ учрежденіямъ.

### Учрежденія Общества.

**А. Лѣчебница для проходящихъ больныхъ.** Въ теченіе 1890 года въ лѣчебницу медицинскаго общества обращались за помощью 7718 душъ обоаго пола. Всѣми этими лицами сдѣлано было 25956 посѣщеній, такъ что на каждого больнаго приходится 3,4 визита. Среднимъ числомъ обращалось въ день 71 человекъ; максимумъ 123 человекъ было 13 августа и минимумъ 15 чел. 6 января и 12 чел. 26 декабря. Въ отчетномъ году замѣчается довольно рѣзко равномерность въ наполненіи амбулаторіи больными и значительное поднятіе средняго числа ежедневныхъ посѣщеній, которое обыкновенно не доходило выше 60 душъ; вмѣстѣ съ этимъ замѣчается и значительное увеличеніе общаго числа посѣщеній, напротивъ, сравнительно съ прошлымъ годомъ на 4560. Распределеніе больныхъ въ теченіе мѣсяцевъ и соответственно этому числа посѣщеній въ отчетномъ году представляетъ также разницу сравнительно съ прошлыми годами: здѣсь замѣчается наклонность къ такой же равномерности, какъ и въ среднихъ числахъ ежедневныхъ посѣщеній. Составленная на основаніи этихъ цифръ кривая, хотя и содержитъ обычныя повышенія въ январѣ и въ лѣтнихъ мѣсяцахъ, но первое ниже втораго и кромѣ того второе повышеніе не падаетъ на одинъ какой либо мѣсяць, а распространяется на іюнь, іюль и августъ. Минимумъ больныхъ падаетъ на декабрь. Минимумъ ежемѣсячныхъ посѣщеній, какъ обыкновенно, падаетъ на январь, максимумъ—на августъ.

Ежемѣсячное число больныхъ и сдѣланныхъ ими посѣщеній видно изъ прилагаемой таблицы:

1890 годъ.	Янв.	Фев.	Мар.	Апр.	Май.	Іюнь	Іюль	Авг.	Сен.	Окт.	Нбр.	Дек.
Число больныхъ.	814	567	608	598	664	800	804	831	619	586	449	378
Число посѣщеній.	1525	1698	2039	1886	2083	2567	2769	3129	2324	2121	1980	1825

Съ прошлаго 1889 года перешло 124 больныхъ, на 1891 г. осталось—167. Почти всѣ больные отчетнаго года лѣчились средствами лѣчебницы; только 47 лѣчились на свой счетъ. Уплатившихъ 20 копѣекъ было—6040, а немогущихъ платить—1678 душъ.

Громадное большинство больныхъ далъ Харьковъ (6558); остальные 1160 душъ принадлежатъ Харьковскому уѣзду и ближайшимъ селамъ и деревнямъ другихъ уѣздовъ, а также другимъ уѣздамъ Харьковской губерніи и другимъ губерніямъ.

Почти третью часть всѣхъ больныхъ составляютъ дѣти; изъ взрослыхъ же почти одинаковыя числа приходится на оба пола. Большею частію все жители бѣднаго класса Харьковскаго населенія, на  $\frac{2}{3}$  неграмотные, преимущественно въ возрастѣ 20—40 лѣтъ. Преобладающими лицами, исключая дѣтей, является прислуга обоюга пола, чернорабочіе и неимѣющіе опредѣленныхъ въ данное время занятій. Этимъ объясняется большое число неаккуратныхъ плательщиковъ 2<sup>о</sup> коп. сбора, котораго въ отчетномъ году не могли, въ моментъ обращенія въ лѣчебницу, внести 1678 душъ. Этимъ даннымъ вполне отвѣчаетъ и таблица болѣзней, изъ которой видно, что преобладающимъ по процентному отношенію формамъ болѣзней являются съ одной стороны хирургическія заболѣванія, а съ другой всякаго рода страданія желудочно-кишечнаго тракта и дыхательныхъ органовъ.

Всѣхъ болѣзненныхъ формъ наблюдалось въ 1890 году 9724. Первое мѣсто по числу относящихся туда заболѣваній 24,3<sup>о</sup>/о принадлежитъ группѣ болѣзней хирургическихъ. Второе мѣсто по числу заболѣваній 17,7<sup>о</sup>/о принадлежитъ группѣ болѣзней органовъ пищеваренія. За ними слѣдуютъ 13,6<sup>о</sup>/о болѣзней органовъ дыханія. Далѣе группа contagiозныхъ и мiasmатическихъ заболѣваній—10,5<sup>о</sup>/о. Въ этой группѣ рѣзко выдѣляется большое число случаевъ коклюша и дифтерита. Болѣзни кожи составляютъ 8,2<sup>о</sup>/о. Далѣе 5<sup>о</sup>/о занимаютъ въ числѣ болѣзней пораженія мужскихъ и женскихъ мочеполовыхъ органовъ. Венерическія и сифилитическія пораженія составляютъ 4,8<sup>о</sup>/о. Болѣзни сердца, сосудовъ и крови занимаютъ 4,2<sup>о</sup>/о. Между глазами болѣзнями, которыхъ 3,6<sup>о</sup>/о, преобладаютъ conjunctivitis и trachoma. Въ числѣ нервныхъ болѣзней, которыхъ 3,4<sup>о</sup>/о, на первый планъ выступаетъ cephalalgia. Отравленія и ушныя болѣзни каждая отдѣльно составляютъ 1,5<sup>о</sup>/о всѣхъ болѣзней; въ числѣ первыхъ нельзя не отмѣтить 128 случаевъ остраго отравленія алкоголемъ.

Кромѣ приѣма больныхъ въ опредѣленные часы, дежурнымъ врачомъ оказывалась помощь внѣ приѣмныхъ часовъ въ случаяхъ, требовавшихъ немедленной помощи или вообще больнымъ, явившимся за помощью. Число такихъ случаевъ равняется 407; чаще всего требовалась помощь съ 2 часовъ дня до 12 часовъ ночи. Главный контингентъ больныхъ, требовавшихъ немедленной помощи, были безчувственно пьяные, которыхъ было доставлено за 1890 годъ 135 душъ; кромѣ нихъ 111 случаевъ всякаго рода раненій.

Въ приѣмѣ больныхъ, кромѣ врачей лѣчебницы, д-ровъ В. П. Бобина и Прокопенко, участіе принимали: А. Е. Раковский, П. Н. Федоровъ, И. М. Колнакчи, Б. М. Брауде, Н. П. Судейкинъ, М. Д. Гинзбургъ и Н. Н. Филииновъ.

Больница имени Д. А. Донецъ-Захаржевскаго. Въ теченіе 1890 года въ больницу перебывало 323 человекъ; въ томъ числѣ 116 душъ больныхъ, 32 роженницы и 175 душъ искусанныхъ разными животными и лѣчившихся противъ водобоязни. По мѣсту жительства было: Харьковскихъ 127, пріѣзжихъ 196. Исходъ болѣзни наблюдался слѣдующій: выздоровѣли 88, выписались выздоравливающими 16, получили облегченіе 26, безъ измѣненія вышли 6, съ ухудшеніемъ 1, умерли 6, отправлено въ Александровск. больницу 2, отправлено въ земскую больницу 3, исходъ неизвѣстенъ 175. Изъ числа 323 больныхъ, бывшихъ въ теченіе 1890 года въ больницу, 175 лѣчилось на бактериологической станціи и только жили при больницѣ, требуя лишь перевязки ранъ.

Кромѣ врачей больницы, по просьбѣ послѣднихъ, оказывали хирургическую помощь и консультировали въ трудныхъ случаяхъ г.г. А. Е. Раковский, П. Н. Федоровъ, Н. П. Филииновъ и И. М. Колнакчи, а вскрытіе умершихъ и разнаго рода изслѣдованія секретовъ и экскретовъ больныхъ производилъ А. И. Моисеевъ, всякія же бактериологическія изслѣдованія съ діагностическими и лѣчебными цѣлями В. К. Высоковичъ.

Пастеровскій институтъ и бактериологическая станція. Всѣхъ пользовавшихся пастеровскими противъ водобоязни прививками было 291, болѣе противъ прошлогодняго на 53 человекъ, или 21 $\frac{1}{4}$ <sup>о</sup>/о. Изъ нихъ 180 было мужскаго и 111 женскаго пола.



По губерніямъ укушенные распредѣлялись слѣдующимъ образомъ:

1) Изъ Полтавской губерніи	было	73	чел.	{ Гор. Полтава—4, Полт. уѣзда—7, Константиноградскаго—4, Кременчуга—13, Кобелякскаго—19, Лохвицкаго—3, Хорольскаго—1, Пирятинскаго—1, Зеньковскаго—2, Золотоношскаго—7, Дубенскаго—12.
2) „ Екатеринославской	„	57	„	{ Гор. Екатеринославъ—11, Александровскаго уѣзда—20, Верхнеднѣпровскаго—4, Новомосковскаго—1, Павлоградскаго—10, ст. Сивильниково—2, Бахмутскаго—3, ст. Мѣловая—5, Славяносербскаго—1.
3) „ Харьковской	„	53	„	{ Гор. Харькова—21, Харьковскаго уѣзда—3, Изюмскаго—2, Зміевскаго—1, Валковскаго—5, Сумскаго—13, Ахтырскаго—2, Лебединскаго—1, Богодуховскаго—2, Волчанскаго—2, Купянскаго—1.
4) „ Курской	„	36	„	{ Гор. Курска—6, Грайворонскаго уѣзда—2, Суджанскаго—9, Курскаго—2, Корочанскаго—1, Старооскольскаго—4, Бѣлгородскаго—4, Обоянскаго—3, Новооскольскаго—3, Дмитриевскаго—1, Тимскаго—1.
5) „ Черниговской	„	29	„	{ Гор. Чернигова—6, Нѣжинскаго уѣзда—9, Борзенскаго—2, Суражскаго—3, Черниговскаго—5, Новозыбковскаго—1, Новгородъ-сѣвер.—1, Кролевецк.—1, Стародубовскаго—1.
6) „ Донской области	„	19	„	{ Гор. Новочеркасска—4, г. Ростова—2, Ростовск.—8, Таганрогскаго—5.
7) „ Кубанской	„	9	„	Гор. Екатеринодаръ—2, области—7.
8) „ Орловской губ.	„	8	„	Дмитровскаго уѣзд.—7, Кромскаго—1.
9) „ Таврической	„	4	„	{ Симферопольск. уѣзд.—2, Мелитопольскаго—1, Бердянскаго—1.
10) „ Ставропольской	„	2	„	Гор. Ставрополь—2.
11) „ Воронежской	„	1	„	Воронежъ—1.

Всего 291 чел.

Въ виду скептицизма, проявляющагося отъ времени до времени не только между не специалистами, но и въ средѣ врачей, можетъ быть не лишнимъ будетъ замѣтить, что въ настоящее время врядъ ли можно сомнѣваться въ пользѣ пастеровскихъ прививокъ. Какъ бы строго мы ни относились къ надежности статистическихъ данныхъ, все же фактъ останется фактомъ. Факты же говорятъ намъ, что мы можемъ, заразивши цѣлый рядъ собакъ ядомъ

бѣшенства, посредствомъ укусовъ бѣшенными животными или впрыскиваніемъ яда въ мышцы, спасти ихъ прививками, послѣ зараженія произведенными, въ то время какъ контрольными, при тѣхъ же условіяхъ зараженія, собаки все или почти все (такъ какъ между собаками попадаются изрѣдка и иммунныя) падаютъ отъ водобоязни. Эти опыты Пастера, подтвержденные много разъ на различныхъ станціяхъ, уже и помимо данныхъ статистическихъ, указывающихъ на рѣзкое паденіе % смертности послѣ прививокъ, достаточно убѣждаютъ въ пользу пастеровскихъ прививокъ. Смертельные же случаи, отъ времени до времени появляющіеся, еще разъ доказываютъ много раньше высказанную мысль, что въ тѣхъ случаяхъ, гдѣ зараза попадаетъ сразу въ мѣста благоприятныя для ея развитія (т. е. центральную нервную систему или крупныя нервы), и гдѣ она начала расти и размножаться, тамъ уже прививки не помогутъ; подобно тому какъ и оснопрививаніе не можетъ остановить развитіе осны у зараженнаго ею или подобно тому какъ прививкою ослабленнаго яда сибирской язвы мы не можемъ предохранить животное, зараженное уже крѣпкимъ контактомъ антракса, отъ гибели, такъ точно и тѣ несчастные случаи, гдѣ зараза водобоязни попадаетъ сразу въ нервную систему, не могутъ быть излѣчима пастеровскими прививками.

Кромѣ прививокъ на станціи были произведены слѣдующія работы, по предложенію частныхъ лицъ: 1) Изслѣдованіе гнойнаго отдѣленія изъ уретры для разрѣшенія спорнаго вопроса о томъ, имѣлась ли гоноррея или абсцессъ. 2) Изслѣдованіе воды колодца изъ двора Р. на количество бактерій. 3) Изслѣдованіе воды нѣсколькихъ колодцевъ по порученію доктора Ивановскаго. 4) Изслѣдованіе куска человеческой кожи по порученію Елецкой уѣздной земской управы, показавшее присутствіе сибирской язвы. 5) Нѣсколько изслѣдованій по предложенію изъ больницы Харьковскаго медицинскаго общества и отъ врачей Александровской больницы. 6) Предохранительныя прививки противъ бѣшенства 7-ми собакамъ. 7) Изслѣдованіе мозговъ собакъ и волковъ на присутствіе бѣшенства, по предложенію разныхъ лицъ. Кромѣ того, на станціи занимались для ознакомленія съ приемами бактериологическихъ изслѣдованій д-ръ Гуревичъ и д-ръ Морель, послѣдній командированный Дмитровскимъ земствомъ особо для этой цѣли. На станціи были произведены слѣдующія работы докторомъ Черевковымъ: 1) О причинѣ погибанія тифозныхъ палочекъ въ водѣ. 2) О паденіи въ всеѣ кроликовъ, зараженныхъ водобоязнию. 3) О разрушеніи яда бѣшенства въ организмѣ кроликовъ.

Наконецъ, д-ромъ Высоковичемъ въ январѣ и февралѣ 1890 г. былъ читанъ первый бесплатный для врачей курсъ бактериологій. Изъ 40 человекъ подписавшихся, главнымъ образомъ мѣстныхъ врачей, было два земскихъ врача и нѣсколько ветеринарныхъ врачей, прикомандированныхъ къ ветеринарному институту.

Химино-микроскопическій кабинетъ. Дѣятельность кабинета въ 1890 году выразилась въ производствѣ 2422 анализовъ, — количество, превышающее прошлогоднее число въ 2 раза и само по себѣ достаточно большое, чтобы получить убѣжденіе какъ въ существованіи потребности въ названномъ учрежденіи, такъ и удовлетворительномъ выполненіи задачъ, предлагаемыхъ этому учрежденію.

Хотя большинство изслѣдованій и производилось въ объемѣ и направленіи, указанныхъ врачемъ, приславшимъ матеріалъ для изслѣдованія, однако главное мѣсто, какъ и въ прошломъ году, въ числѣ анализовъ занимаютъ химико-микроскопическое (качественное) изслѣдованіе мочи и микроскопическое изслѣдованіе мокроты.

Этимъ, можно думать, опредѣляется и удовлетворяется главная потребность со стороны практической медицины.

Число количественныхъ анализовъ достигаетъ 10% всеѣхъ изслѣдованій мочи, ограничиваясь почти исключительно опредѣленіемъ сахара, мочевоы кислоты и бѣлка.



Хозяйственная комиссія имѣла 32 засѣданія; въ три изъ нихъ приглашались гг. члены Правленія и въ одно консультантъ бактериологической станціи проф. Крыловъ.

Вѣдѣнію комиссіи, помимо суммъ, поступившихъ въ теченіе отчетнаго года и ассигнованныхъ для исполненія статей смѣты, подлежало хозяйство Общества съ аптекою, бібліотекою, лѣчебницею и больницею, а также бактериологической станціей и химико-микроскопическимъ кабинетомъ.

Аптека отпускала лѣкарства безплатно для приходящихъ и стационарныхъ больныхъ лѣчебницы и больницы; лѣкарства эти готовилъ находящійся уже нѣсколько лѣтъ на службѣ Общества помощникъ провизора М. Я. Штейнбергъ подъ наблюденіемъ врачей распорядителей. Всего отпущено аптекою лѣкарствъ по 19656 рецентамъ, изъ которыхъ 18409 приходится на амбулаторію и 1247 для больницы. Среднимъ числомъ отпускалось 54 лѣкарства въ день, максимумъ доходилъ до 75. Съ прошлаго года медикаментовъ оставалось на сумму 145 р.; въ теченіе 1890 г. приобретено на сумму 1952 р. 26 к.; осталось на 1891 г. на сумму 80 руб.

Каждый больной обошелся аптекой Медицинскаго Общества въ 24 к., а каждый рецентъ въ 9,9 коп.

Противъ положеннаго по смѣтѣ аптекою перерасходовано болѣе 252 р. 25 к., что объясняется большимъ, противъ прошлаго года, числомъ посѣщеній больныхъ на 4560 и большимъ количествомъ перевязокъ, потребовавшихся для лѣчившихся противъ водобоязни.

Бібліотека — Въ теченіе года приобретено газетъ и журналовъ на 223 р. 29 коп.

Къ 1 января 1891 г. состояло 1670 номеровъ; въ теченіе года выписывалось на русскомъ языкѣ 13 изданій; на нѣмецкомъ 7; на французскомъ 3; на английскомъ 1. Для бактериологической станціи 3.

Инвентарь хирургическаго кабинета пополненъ въ отчетномъ году 13 номерами на сумму 37 р. 85 к. и заключаетъ на 1 января 1891 г. 240 номеровъ. На покупку новыхъ и починку старыхъ инструментовъ истрачено 88 р. 25 к.

Содержаніе больныхъ, укушенныхъ и черсовала больницы (кромѣ врачей и аптекаря) производилась и въ прошломъ году прежнимъ хозяйственнымъ способомъ. На продовольствіе всѣхъ этихъ лицъ истрачено 931 р. 22 к., такъ что больничныи день обошелся въ 18,5 к. Положенные по смѣтѣ на содержаніе больныхъ суммы слагаются изъ 900 р., ассигнуемыхъ для продовольствія, 200 р. на содержаній укушенныхъ и 200 р. для очистки ямъ и двора.

Помимо заботъ о правильномъ и экономномъ расходованіи суммъ Общества, хозяйственная комиссія заботилась: 1) о приобретеніи денежныхъ средствъ въ кассу. Съ этою цѣлію трудами комиссіи и отдѣльныхъ членовъ было устроено 2 спектакля, 5 февраля и 27 ноября, отъ которыхъ въ кассу поступило до 1012 р. 35 к. Затѣмъ комиссія обратилась съ просьбою о субсидіи въ Общество Взаимнаго Кредита Приказчиковъ, которое и выдало 150 руб. сер.

Въ засѣданіяхъ 9 и 16 марта 1891 года выбраны были: предсѣдателемъ Общества проф. Ал-ндръ Харитон. Кузнецовъ товарищемъ предсѣдателя проф. Васил. Яковл. Данилевскій, секретаремъ по научнымъ дѣламъ д-ра Л. Ф. Шульцъ и Э. Ф. Беллинъ, секретарями по административно-хозяйственнымъ дѣламъ д-ра П. Н. Чунихинъ и А. Н. Масловскій, кассирами д-ръ Н. П. Андіонъ и Е. И. Сартисонъ.

## О дѣятельности Харьковскаго Общества сельскаго хозяйства и сельско-хозяйственной промышленности за 1890 годъ.

Дѣятельность Общества въ 1890 году выражалась: 1) въ открытомъ обсужденіи въ засѣданіяхъ различныхъ сельско-хозяйственныхъ и экономическихъ вопросовъ; 2) въ представленіи гг. членами докладовъ по тѣмъ изъ

другимъ вопросамъ сельскаго и народнаго хозяйства; 3) организацин сельско-хозяйственныхъ съѣздовъ, и 4) устройствѣ сельско-хозяйственныхъ выставокъ.

Личный составъ Общества былъ слѣдующій: почетныхъ членовъ—16, пожизненныхъ—2 и дѣйствительныхъ—173, всего 191 лицо.

Матеріальныя средства состояли, въ истекшемъ году, изъ членскихъ взносов 519 р. 60 к., субсидиі Харьковскаго губернскаго земства, въ размѣръ 2000 р., субсидиі Харьковскаго земельного банка 500 р., субсидиі Министерства Государственныхъ Имуществъ, на опытные поля отпускаемой—500 р. и процентовъ на капиталъ 351 р. 50 к.

Вопросы, подлежавшіе обсужденію Общества въ 1890 году, можно подвести подъ слѣдующія рубрики: 1) общіе вопросы; 2) вопросы по растениеводству и полеводству; 3) вопросы по животноводству; 4) организацин съѣзда; 5) сѣменная выставка и 6) вопросы о борьбѣ съ эпизоотіями.

**1. Общіе вопросы.** Въ засѣданіи общаго собранія, 25 января 1890 года, председателемъ Общества В. Н. Бурнашовымъ былъ прочитанъ докладъ „О несоотвѣтствіи средняго сельско-хозяйственнаго образованія въ Россіи“. Докладчикъ, коснувшись вкратцѣ исторіи возникновенія среднихъ земледѣльческихъ училищъ, перешелъ къ разсмотрѣнію распредѣленія предметовъ и программъ училищъ, сравнительно съ таковыми же въ Германіи. Затѣмъ, указывая на недостаточность времени (5½ лѣтъ) для прохожденія курса средняго учебнаго заведенія, плюсе специальныхъ предметовъ, находитъ невозможнымъ основательное изученіе и практическую подготовку такой, при которой окончивающіе курсъ молодые люди могли бы поступать на мѣста управляющихъ и завѣдывающихъ сельско-хозяйственными производствами, безъ нѣкотораго риска для владѣльцевъ имѣній, могущаго произойти отъ неподготовленности молодыхъ людей къ самостоятельной практической дѣятельности, навыкъ къ которой и умѣнье, по мнѣнію докладчика, окончивающій курсъ въ училищѣ пріобрѣсти не могъ. Резюмируя свой докладъ, В. Н. Бурнашовъ предлагаетъ вопросъ измѣненія распредѣленія специальныхъ предметовъ въ училищахъ, въ форму болѣе подходящую къ условіямъ нашего экономическаго положенія.

Кромѣ вопроса о сельско-хозяйственномъ образованіи, въ Совѣтѣ Общества разсматривался вопросъ, предложенный губернской земской управой о томъ, чѣмъ и какимъ способомъ губернское земство при содѣйствіи уѣздныхъ земствъ можетъ явиться на помощь сельскому хозяйству вообще и земледѣлію въ особенности. Въ отвѣтъ на это, составленъ былъ докладъ земской управы, главнѣйшія положенія котораго слѣдующія: первое и самое главное содѣйствіе, которое можетъ оказать земство сельскому хозяйству въ губерніи,— это учрежденіе статистическаго бюро, для изученія экономическаго быта населенія или, что тоже, для уясненія факторовъ мѣстной хозяйственной и экономической жизни. Достиженіе этого, правильнѣе всего, рѣшается экспедиціоннымъ статистическимъ путемъ, регистрируя вопросы сельско-хозяйственнаго интереса помощью статистическихъ вопросныхъ бланковъ, вѣданіе которыхъ должно быть возложено на приглашенныхъ агрономовъ, а вся территория изслѣдованія (губернія, область или уѣздъ) должна быть строго разграничена между отдѣльными лицами, для болѣе точной и правильной регистрацин.

Слѣдующими по важности вопросами будутъ:

а) Учрежденіе опытнаго поля, на которомъ научно разрабатывались бы вопросы мѣстнаго сельскаго хозяйства, имѣющіе общее значеніе и созданные потребностью времени.

б) Учрежденіе, при губернской земской управѣ, особаго органа, который вѣдалъ бы хозяйственные интересы губерніи, а доставляемыя свѣдѣнія собирались бы помощью добровольныхъ корреспондентовъ, возложивъ корреспондированіе на общественныя учрежденія и на частныхъ лицъ.

в) Приглашенія свѣдующихъ лицъ, для изслѣдованія отдѣльныхъ районовъ губерніи, въ сельско-хозяйственно-статистическомъ отношеніи.



d) Учрежденіе сѣти метеорологическихъ станцій въ губерніи, съ центромъ въ губернскомъ городѣ, разрабатывающимъ въ общія таблицы все бюллетени, получаемые съ разныхъ станцій.

e) Изслѣдованіе почвъ губерніи и составленіе почвенныхъ картъ.

f) Учрежденіе въ разныхъ пунктахъ губерніи случайныхъ пунктовъ для рогатаго скота.

g) Правильно поставленное изслѣдованіе кустарныхъ промысловъ губерніи, экспедиціоннымъ путемъ, съ раздѣленіемъ на отдѣльные районы, порученные свѣдущимъ лицамъ, а также съ обособленіемъ этого вопроса въ отдѣльный органъ.

h) Экспедиціонное изслѣдованіе хлѣбныхъ районовъ губерніи и аккуратное составленіе по періодамъ картограммъ урожаяевъ.

i) Устройство складовъ земледѣльческихъ машинъ и орудій.

j) Учрежденіе для крестьянскихъ обществъ сельско-хозяйственныхъ кредитовъ, ссудо-сберегательныхъ товариществъ, общественныхъ записекъ и пр.

k) Геологическое изслѣдованіе губерніи, для выясненія минеральныхъ ея богатствъ.

l) Увеличеніе субсидій обществамъ сельскаго хозяйства, для ежегоднаго устройства сельско-хозяйственныхъ выставокъ съ конкурсомъ машинъ, а также для экспедиціоннаго изслѣдованія правильно ведущихся хозяйствъ въ губерніи и для учрежденія постоянного періодическаго печатнаго сельско-хозяйственнаго органа.

m) Учрежденіе сельско-хозяйственнаго, естественно-историческаго музея съ безплатнымъ входомъ и правильной постановкой публичныхъ элементарныхъ лекцій въ немъ.

n) Учрежденіе при обществѣ сельскаго хозяйства сельско-хозяйственной лабораторіи для анализовъ кормовъ, молока, воды и другихъ сельско-хозяйственныхъ вопросовъ, а также устройство испытательной станціи орудій и сѣмянъ.

o) Наконецъ, все изслѣдованія выше перечисленныхъ вопросовъ приведутъ къ желаемымъ результатамъ только тогда, когда вопросъ путей сообщенія будетъ поставленъ на правильныхъ основаніяхъ и вполне урегулированъ, а вопросъ этотъ можетъ быть сведенъ къ содѣйствію земства въ устройствѣ шоссе и подъѣздныхъ узкоколейныхъ желѣзныхъ дорогъ, которыя, при стоимости въ 7 разъ меньшей противу обыкновенныхъ желѣзныхъ дорогъ (т. е. въ суммѣ до 10 т. отъ версты) могли бы, обладая хотя и меньшей товаропровозной способностью, но функционируя въ году 9 мѣсяцевъ, вполне удовлетворить своему назначенію. Необходимый же капиталъ на устройство дорогъ могъ бы быть взятъ займомъ отъ правительства (выпускомъ кредитныхъ бумагъ) на извѣстный періодъ времени и процентами погашался бы. Наконецъ, сельско-хозяйственные общества, при изслѣдованіи многихъ изъ этихъ вопросовъ, разработку таковыхъ могли бы принять на себя по порученію земства и при ассигнованіи на это извѣстныхъ средствъ.

Въ засѣданіи 27-го января, Общество постановило поручить совѣту избраніе секретаря-агронома, который и былъ приглашенъ и утвержденъ Совѣтомъ Общества 12-го іюня 1890 года.

Вслѣдъ за избраніемъ секретаря, въ засѣданіи 16-го іюня 1890 года, поднятъ былъ вопросъ о необходимости имѣть описательный отчетъ экспонировавшихся на Всероссийской выставкѣ 1887 г. хозяйствъ. Ни одна сельско-хозяйственная выставка не имѣла такого значительнаго числа экспонентовъ и числа выставленныхъ образцовъ, какъ выставка 1887 г.; знакомство же съ правильно поставленными хозяйствами и точное свѣдѣніе о культурныхъ приѣмахъ въ различныхъ полосахъ Россіи, неоспоримо, для всехъ весьма и весьма желательны. Совѣтъ общества, въ виду всей важности настоящаго вопроса, просилъ секретаря, какъ бывшаго помощника распорядителя сѣмннаго отдѣла на Всероссийской выставкѣ 1887 г., на деле принять работу и по истре-

ея изготовленія, въ видѣ докладовъ, предлагать общему собранію на разсмотрѣніе.

Въ день годовщины 125-ти лѣтняго юбилея Императорскаго Вольно-Экономическаго общества Совѣтъ Харьковскаго Общества сельскаго хозяйства послалъ ему свое привѣтствіе.

**II. Сообщенія по растениеводству и полеводству.** Дѣятельность Общества по этимъ вопросамъ заключалась въ обсужденіи частныхъ и общихъ вопросовъ земледѣлія, а также въ разборѣ предложенныхъ г.г. членами научныхъ докладовъ; къ числу позлѣднихъ относится поднятый вопросъ А. А. Колесовымъ: „Потребность растений въ водѣ и источники почвенной влаги“. читанный въ общемъ собраніи 26-го января 1890 года.

**III. Сообщенія по животноводству.** Печальное положеніе, въ которомъ находится въ настоящее время мериносное овцеводство въ Россіи, съ одной стороны, въ зависимости отъ упадка цѣнъ на шерсть, а съ другой—отъ повышения цѣнъ на землю, въ короткое время заставило въ 36 хорошо поставленныхъ овчарняхъ продать до 422,000 головъ мериносковыхъ овецъ. Обстоятельное сообщеніе, по этому поводу, сдѣлано было А. В. Ганеромъ, въ общемъ собраніи 26-го января 1890 г., нарисовавшимъ картину современнаго состоянія овцеводства въ совершенно противоположныхъ отѣнкахъ, чѣмъ это должно казаться въ лестныхъ отзывахъ изслѣдовавшей состояніе овцеводства въ Россіи комиссіи. Докладчикъ приходитъ къ заключенію, что основаніе племенныхъ стадъ, какъ это предполагало Министерство Государственныхъ Имуществъ, при постоянномъ сокращеніи овцеводства, совершенно излишне; имѣющихся племенныхъ овчаренъ вполне достаточно, а для поддержанія упадающаго овцеводства необходимо просить министерство принять подъ свое покровительство всѣ имѣющіяся племенные стада, подобно взятому коннозаводству; на выставкахъ же, вмѣсто медалей, назначать денежные преміи, какъ это принято въ Америкѣ. Наконецъ, для поддержанія энергіи у владѣльцевъ, просить министерство устроить въ Харьковѣ въ 1891 году, во время Троицкой ярмарки, спеціальную выставку овецъ.

Собраніе единогласно присоединилось къ мнѣнію докладчика о необходимости устройства спеціальной выставки овецъ въ 1891 г.

Кромѣ важнаго и крупнаго вопроса по овцеводству, Общество занималось обсужденіемъ и мелкихъ его отраслей, такъ обсуждая, между прочимъ, вопросъ „Заслуживаетъ ли пчеловодство вниманія крупныхъ землевладѣльцевъ, поднятый г. Масловымъ“.

Весьма интересныя сообщенія по шелководству, въ Константиноградскомъ уѣздѣ, сдѣланы были Г. И. Яценко, въ собраніи 13-го іюня 1890 г. Предказывая шелководству видную будущность, докладчикъ предлагаетъ, для правильной постановки дѣла, слѣдующія мѣры: 1) разведеніе бѣлой тутовницы, какъ дающей безусловно лучшіе результаты, 2) бесплатная отдача крестьянамъ тутовыхъ саженцевъ, изъ устроенной земствомъ школы, 3) выдача премій и наградъ крестьянамъ за успѣшное разведеніе тутовницы и червя, 4) привлеченіе къ участию въ занятіяхъ по шелководству народныхъ учителей, а также поощреніе наградами ихъ трудовъ, 5) устройство шелководственной станціи для производства гренъ и 6) устройство при земской управѣ шелко-размотной станціи

**IV. Организациа сельско-хозяйственныхъ сѣздовъ.** Съ цѣлью наиболѣе все-сторонняго обсужденія нѣкоторыхъ обще-хозяйственныхъ и спеціальныхъ вопросовъ той или другой отрасли хозяйства, при живомъ обмѣнѣ мнѣній возможно большаго числа членовъ, Общество устраиваетъ періодическіе сѣзды землевладѣльцевъ и хозяевъ. Такъ, 28-го января 1890 года, въ общемъ собраніи поднятъ былъ вопросъ о созывѣ въ 1891 году Всероссийскаго сѣзда сельскихъ хозяевъ въ г. Харьковѣ, съ цѣлью обсужденія вопросовъ, относящихся къ перевозкѣ и сбыту сельско-хозяйственныхъ произведеній. Въ виду всей важности поставленныхъ вопросовъ, собраніе избрало комиссію въ составѣ председателя В. П. Фурдуева и трехъ членовъ: проф. М. М. Алексѣенко, В. И.



ковскому обществу призрѣнія безпріютныхъ малолѣтнихъ сиротъ (Михайловская ул. № 10).

Съ 1 Юня по 1 Сентября (лѣтнее время) лечебница общины была закрыта по случаю производившагося ремонта.

Въ отчетномъ году попечительство общины имѣло три засѣданія, въ коихъ было разсмотрѣно и разрѣшено 39 разныхъ вопросовъ.

Изъ числа предпринятыхъ попечительствомъ общины мѣропріятій, направленныхъ къ устроению внутренней жизни общины, развитію ея дѣятельности и увеличенію денежныхъ средствъ, слѣдуетъ отмѣтить слѣдующія важнѣйшія.

По сообщенію главнаго управленія Россійскаго общества Краснаго Креста, штатныя сестры общины зачислены комплектными участницами эмеритальной кассы съ 1 января 1890 г., почему съ этого времени за всѣхъ и личныхъ сестеръ общины производился въ теченіи года эмеритальный взносъ по 1 руб. въ мѣсяць, отсылавшійся въ главное управленіе по третямъ года.—Въ видахъ увеличенія средствъ лечебницы, съ 1 Сентября установленъ добровольный взносъ съ каждаго больного въ размѣрѣ 20 коп. въ годъ, при чемъ бѣдные больные отъ этого сбора освобождены. Бывшей сестрѣ милосердія Высоцкой, по ходатайству попечительства общины, главнымъ управленіемъ общества назначена ежегодная пенсія въ размѣрѣ 100 руб.; бывшей сестрѣ Горяиновой Харьковскимъ мѣстнымъ управленіемъ общества назначено ежегодное пособіе въ размѣрѣ 36 р. Нѣкоторымъ другимъ бывшимъ сестрамъ милосердія были назначаемы отъ мѣстнаго управленія, а также и отъ попечительства общины, одиновременныя денежныя пособія.—Попечительствомъ общины составлены „правила для сестеръ милосердія Харьковской общины, испытываемыхъ и слушательницъ учрежденныхъ для приготовленія сестеръ курсовъ“ Кабинеты врачей для приѣма амбулаторныхъ больныхъ, а также и состоящая при общинѣ аптека приведены въ полную исправность. Хирургическихъ и другихъ медицинскихъ инструментовъ для кабинетовъ врачей приобрѣтено на 140 руб. Принадлежностей и приборовъ для аптеки приобрѣтено на 23 р 63 к., а также пересмотрѣны и пополнены необходимыя аптечныя принасы и прибавлены шкафы для храненія лекарствъ.

Пожертвованія отдѣльныхъ лицъ не переставали поступать и въ 1890 г. Изъ наиболѣе крупныхъ слѣдуетъ упомянуть о пожертвованіи М. В. Шевцовой (300 руб.) и А. Р. Рубинштейна (два вагона каменнаго угля). Отчетный годъ слѣдуетъ отмѣтить какъ первый, въ которомъ пришли на помощь общинѣ Краснаго Креста и нѣкоторыя общественныя учрежденія. Такъ, отъ Харьковскаго городского общественнаго управленія поступило пособіе въ 1200 руб. и отъ Харьковскаго земельного банка—300 руб.

Изъ владѣльцевъ аптекарскихъ складовъ, Русское общество торговли аптекарскими товарами пожертвовало въ 1890 г. различныхъ матеріаловъ и лекарствъ на 150 руб. Пожертвованіе это, вмѣстѣ съ аптечными принасами, отбравшимися въ отчетномъ году въ счетъ суммы, пожертванной владѣльцами аптекарскихъ магазиновъ въ 1889 г. (350 р.), послужило къ уменьшенію произведеннаго общиною на этотъ предметъ расхода, выражающагося за послѣднее время значительною суммою.

Съ 8-го января старшею сестрою общины состояла Ѳ. Н. Аристова, командированная, по ходатайству попечительницы общины, Московскою Владычьепокровскою общиною для исполненія этой обязанности. Завѣдывающимъ лечебницею состоялъ проф. В. Ѳ. Грубе, а врачами распорядителями лечебницы А. Ю. Филинсъ и С. И. Дейбель. Принимающихъ въ лечебницѣ амбулаторныхъ больныхъ врачей было 34.

29 января были открыты при общинѣ курсы для приготовленія сестеръ милосердія. Съ первой половины 1890 года поступило 14 слушательницъ, со второй половины года (съ 1-го сентября) вновь поступило 13 слушательницъ; кромѣ того состоящихъ на испытаніи въ общинѣ и слушавшихъ курсы было 6; а всего въ теченіи года состояло 33 слушательницы. Изъ числа собственно слушательницъ выбыло въ теченіе года 14, а въ 1 января 1891 го-

да всѣхъ слушательницъ (вмѣстѣ съ 6 испытуемыми, живущими въ общинѣ) состояло 19.

Въ Харьковской общинѣ къ 1 января 1891 г. состояло: 10 сестеръ и 6 испытуемыхъ.

Какъ высокій знакъ вниманія Августѣйшей покровительницы общества Государыни Императрицы къ лицамъ, оказывающимъ услуги дѣлу общества Краснаго Креста, слѣдуетъ также отмѣтить Высочайшую Ея Величества благодарность, объявленную врачу И. Я. Платонову за бесплатное пользованіе и призрѣніе въ принадлежащемъ ему лечебномъ заведеніи одной бывшей сестры милосердія Харьковской общины.

Денежныя средства общины, выразившіяся съ 1-го января 1890 г. суммою въ 1531 р. 17 к., возрасли къ 1 января 1891 г. до 4080 р. 32 коп.

Дѣятельность общины сестеръ Краснаго Креста Изъ числа сестеръ общины, въ теченіи отчетнаго года 3 состояли на дежурствѣ при Харьковскомъ военномъ госпиталѣ, 2 находились въ долговременной командировкѣ для ухода за больными, а остальные въ общежитіи. Сестры, находившіяся въ общежитіи, въ теченіи круглаго года отпускались для ухода за больными къ частнымъ лицамъ, въ Харьковскій институтъ благородныхъ дѣвицъ и въ частныя лечебницы г. Харькова, а также для перевязокъ, массажа, приставленія пьавокъ, банокъ и т. п.

Всѣми сестрами милосердія выработано въ 1890 году:

По уходу за больными на дому у частныхъ лицъ, въ институтѣ благородныхъ дѣвицъ и въ частныхъ лечебницахъ 1788 р. 20 коп.; въ военномъ госпиталѣ 360 р., въ долгосрочныхъ командировкахъ 190 р., всего 2338 р. 20 к.

Кромѣ этой дѣятельности, сестры милосердія навѣщали бѣдныхъ, коимъ затѣмъ была оказываема въ томъ или другомъ видѣ помощь, и занимались съ разрѣшенія попечительницы, начальнымъ обученіемъ питомцевъ Харьковскаго пріюта базпріютныхъ малолѣтнихъ сиротъ.

Дѣятельность амбулаторной лечебницы и аптеки. Амбулаторная лечебница функционировала въ теченіи 9 мѣсяцевъ (кромѣ Іюня, Іюля и Августа). Приѣмъ велся врачами по специальности, при чемъ былъ установленъ правильный приѣмъ по зубнымъ болѣзнямъ (ежедневно) и леченіе массажемъ и электричествомъ (3 раза въ недѣлю).

Число больныхъ, принятыхъ въ лечебницѣ:

БОЛѢЗНИ.	Январь	Февраль.	Мартъ.	Апрѣль.	Май.	Іюнь.	Іюль.	Августъ.	Сентябрь.	Октябрь.	Ноябрь.	Декабрь.	Всего за 1890 г.
Внутреннія . . .	409	254	279	357	363	Лечебница была закрыта.			285	191	193	121	2452
Хирургическія и кожныя . . .	191	150	173	209	217				125	182	140	91	1478
Женскія . . .	130	85	132	92	94				55	55	61	58	762
Дѣтскія . . .	45	30	70	100	130				95	58	40	31	599
Всего . . .	775	519	654	758	804				560	486	434	301	5291

Состоящая при амбулаторіи аптека находилась въ началѣ года въ завѣдываніи провизора Ц. Н. Середицкаго, а съ Мая мѣсяца—провизора А. В.



Дасѣвича. Изготовленіемъ и отпускомъ лекарствъ занималась, подъ руководствомъ старшей сестры, сестра-аптекарьша, которой помагали свободныя сестры и испытуемыя.

Въ теченіи 1890 г. изъ аптеки было отпущено лекарствъ по 12888 рецентамъ, болѣе чѣмъ въ прошломъ году на 2695 рецентовъ.

На покунку медикаментовъ и принасовъ для аптеки израсходовано 515 руб., а кромѣ того, на 440 р 50 к. отобрано медикаментовъ въ счетъ пожертвованій, сдѣланныхъ Харьковскими аптекарями и дрогистами.

#### Подготовительныя для образованія сестеръ милосердія курсы при Харьковской общинѣ.

При Харьковской общинѣ сестеръ милосердія Краснаго Креста существуютъ открытыя 29 января 1890 г. курсы какъ для подготовленія новыхъ сестеръ, такъ равно и для пополненія знаній лицъ, удостоенныхъ званія сестры милосердія.

На эти курсы принимаются лица совершенно здоровыя, не моложе 20-ти лѣтъ отъ роду, христіанскаго вѣроисповѣданія и безъ различія званій.

Желающія поступить въ число слушательницъ подаютъ съ 15 августа на имя попечительницы общины собственноручно написанное прошеніе. При прошеніи прилагаются: а) метрическое свидѣтельство о рожденіи и крещеніи, б) свидѣтельство о званіи, в) свидѣтельство объ образованіи, если поступающая гдѣ-либо обучалась или окончила курсъ въ какомъ либо учебномъ заведеніи, г) удостовѣреніе полиціи о поведеніи и неимѣніи законныхъ препятствій къ слушанію курсовъ, д) свидѣтельство врача о состояніи здоровья и привитіи оспы и е) для несовершеннолѣтнихъ—согласіе родителей или попечителей на вступленіе ихъ въ сестры Краснаго Креста; для замужнихъ—свидѣтельство отъ мужа о его согласіи на принятіе женою обязанностей сестры Краснаго Креста. Лицамъ, не представившимъ при прошеніи о принятіи на курсы свидѣтельства отъ учебнаго заведенія, попечительствомъ общины были предъявляемы требованія знаній приблизительно въ объемѣ курса четырехъ классовъ женскихъ гимназій.

Преподаваніе двухъ-годичнаго курса велось по программамъ, составленнымъ преподавателями и одобреннымъ помощникомъ попечительницы проф. В. Ө. Грубе. Обученіе происходило въ помѣщеніи общины ежедневно, кромѣ воскресеній и праздниковъ, въ вечерніе часы (отъ 6 ч. до 8 ч. веч.).

Предметы преподаванія были слѣдующія: анатомія, фізіологія, фармакологія съ рецентурой, десмургія и хирургія, гігіена, уходъ за больными и подача первой помощи. Въ 1890 г. окончили курсъ и получили свидѣтельство на званіе сестеръ милосердія Краснаго Креста 2.

#### Правила для сестеръ милосердія Харьковской Общины, испытуемыхъ и слушательницъ учрежденныхъ для подготовленія сестеръ курсовъ.

*Утверждены попечительствомъ общины 31 мая 1890 года.*

§ 1. Для непосредственнаго завѣдыванія сестрами, попечительницею назначается старшая сестра. Она, подъ наблюденіемъ попечительницы, завѣдуетъ хозяйствомъ въ общинѣ сестеръ, назначаетъ ихъ на дежурства по уходу за больными, наблюдаетъ за исполненіемъ установленныхъ правилъ дисциплинарнаго устройства общины и дѣйствуетъ вообще по указаніямъ, даваемымъ ей попечительницей или попечительствомъ.

§ 2. Всѣ сестры Краснаго Креста, испытуемыя и слушательницы, какъ живущія въ общинѣ, такъ и внѣ оной, подчиняются во всемъ, что до кого относится, нижеслѣдующимъ правиламъ, а также всѣмъ распоряженіямъ и указаніямъ какъ г-жи попечительницы, такъ равно и старшей сестры, которая отвѣтствуетъ за благоустройство, порядокъ, благопристойность и благочиніе въ общинѣ.

§ 3. На одну изъ сестеръ, дежурящихъ въ Харьковскомъ военномъ госпиталѣ, возлагаются обязанности старшей; въ отсутствіи старшей сестры общины всѣ распоряженія сестры, назначенной старшею, исполняются сестрами безпрекословно.

§ 4. Назначеніе сестеръ на дежурства въ частные дома, при соблюденіи очереди, и вообще распредѣленіе между ними занятій лежитъ на обязанности старшей сестры, распоряженія которой по сему предмету исполняются сестрами безпрекословно. Уходъ за больными, помимо назначенія старшею сестрою или попечительницею, не допускается.

§ 5. Въ случаѣ утомленія, нездоровья или какихъ-либо недоразумѣній, сестра увѣдомляетъ объ этомъ старшую сестру и ждетъ ея распоряженій, но оставлять больного самовольно не имѣетъ права.

§ 6. Каждая сестра, отпускаемая въ частный домъ, снабжается особою книжкою отъ общины, въ которую записываются всѣ получаемыя ею деньги и дѣлается отмѣтка пользующимъ врачомъ о томъ, какъ относилась сестра къ принятымъ обязанностямъ. Книжку эту сестра представляетъ немедленно по возвращеніи съ дежурства старшей сестрѣ.

§ 7. На сестеръ возлагается также обязанность помогать старшей сестрѣ по хозяйству въ общинѣ, согласно ея указаніямъ; принимать участіе въ благотвореніяхъ, посѣщая бѣдныхъ больныхъ, и т. п.

§ 8. Сестры общины обязаны носить въ общежитіи и при исполненіи своихъ обязанностей установленную форму одежды, состоящую зимою изъ шерстянаго, а лѣтомъ изъ холстинковаго коричневаго платья, бѣлой косынки и бѣлаго передника съ нашитымъ на нагрудникѣ краснымъ крестомъ. Подготавливающія же носятъ такую-же одежду, но безъ креста. Одѣваться тѣмъ и другимъ въ неформенную одежду дозволяется только тогда, когда онѣ отлучаются изъ общины въ долговременный отпускъ.

§ 9. Всѣ испытуемыя и слушательницы подчиняются, наравнѣ съ сестрами, устанавливаемому старшей сестрою порядку дежурства, при пріемной лечебницѣ, аптекѣ и кабинетахъ врачей. Испитуемыя, сверхъ сего, могутъ быть посылаемы на дежурства и въ частные дома.

§ 10. Всѣмъ сестрамъ общины ведутся послужные списки, въ которые вносятся все, что касается службы сестеръ. Сестры общины участвуютъ на общемъ основаніи въ учрежденной главнымъ управленіемъ общества Краснаго Креста змеритальной кассѣ.

§ 11. Во время войны сестры поступаютъ въ распоряженіе главнаго управленія россійскаго общества Краснаго Креста и назначаются на театрѣ военныхъ дѣйствій отдѣльными группами, подъ вѣдѣніемъ старшихъ сестеръ.

§ 12. Лица, пригласившія сестру для ухода за больнымъ, должны предоставить ей по возможности всѣ необходимыя удобства. Она не можетъ быть приравнена къ прислугѣ и, пользуясь продовольствіемъ отъ хозяевъ, обѣдаетъ за общимъ семейнымъ столомъ или отдѣльно. Послѣ проведенной ночи у постели больного сестрѣ дается нѣсколько часовъ отдыха. Посылка сестеръ съ какими либо порученіями можетъ быть допущена только въ крайнихъ случаяхъ, на примѣръ: за врачомъ, священникомъ, въ аптеку. Всѣ расходы по исполненію подобныхъ порученій относятся на счетъ тѣхъ лицъ, у которыхъ сестра находится.

§ 13. Сестры общежитія могутъ пользоваться отпускомъ не иначе, какъ съ разрѣшенія попечительницы. Во время отпуска сестеръ имъ никакихъ денежныхъ выдачъ не производится. Не вернувшіяся къ сроку обязаны до истеченія его представить медицинское свидѣтельство, или надлежащее удостовѣреніе о причинахъ просрочки. Послѣ двухъ мѣсяцевъ неявки, безъ выше-сказанныхъ свидѣтельствъ, сестры могутъ быть исключены изъ общины.

§ 14. Состоящія въ вѣдѣніи общины сестры живутъ въ общей квартирѣ и подчиняются всѣмъ установленнымъ въ общежитіи порядкамъ, пользуясь даровымъ продовольствіемъ, помѣщеніемъ, отопленіемъ, освѣщеніемъ и прислугою. Со всѣми заявленіями и просьбами сестры обращаются къ старшей сестрѣ, которая, если только удовлетвореніе этихъ просьбъ превышаетъ ея права, доводитъ о нихъ до свѣдѣнія попечительницы.



§ 15. На одежду, стирку бѣлья и на мелочные расходы сестры получаютъ ежемѣсячную опредѣленную сумму по назначенію попечительницы.

§ 16. Чистоту и порядокъ въ своихъ комнатахъ сестры наблюдаютъ сами. Во всякое время онѣ должны быть чисто и прилично званію сестры одѣты. Желая отлучиться изъ дому, въ свободное время, когда онѣ не состоятъ на очереди, сестры должны испрашивать на то дозволеніе старшей сестры и вернуться домой, кромѣ исключительныхъ случаевъ, не позже 10 часовъ вечера. Принимать своихъ родственниковъ и знакомыхъ могутъ въ столовой или общей комнатѣ, не позже 9 часовъ вечера.

§ 17. Находясь въ общежитіи, сестры должны обѣдать, завтракать и пить чай за общимъ столомъ, въ установленные часы.

§ 18. Сестры, желающія оставить общину, подаютъ о томъ заявленіе на имя попечительницы, за два мѣсяца впередъ. Въ уважительныхъ случаяхъ сестра можетъ быть уволена изъ общины и ранѣе этого срока.

§ 19. Сестра оставившая общину по собственному желанію, получаетъ отъ попечительницы свидѣтельство о своей службѣ.

§ 20. Сестры, оказавшіяся по своимъ нравственнымъ качествамъ несоответствующими назначенію, исключаются рѣшеніемъ попечительства общины изъ состава общины, о чемъ извѣщеніемъ доводится до свѣдѣнія главнаго управленія.

§ 21. Религіозное руководство сестеръ и испытуемыхъ ввѣряется духовному лицу, а исполненіе ежедневныхъ молитвъ утромъ, предъ обѣдомъ и послѣ обѣда и вечеромъ возлагается на старшую сестру или, по ея назначенію, на одну изъ сестеръ.

§ 22. Въ случаѣ болѣзни, сестра пользуется бесплатнымъ леченіемъ и содержаніемъ по распоряженію попечительницы.

§ 23. Куреніе табаку въ общинѣ, равно при уходѣ за больными въ частныхъ домахъ, также какъ и въ госпиталяхъ и больницахъ, сестрамъ и испытуемымъ не дозволяется.

§ 24. Каждая сестра, испытуемая и слушательница поступающая въ общину, даетъ слѣдующую подписку, которую обязана выполнять въ точности:

„Я нижеподписавшаяся, ознакомившись со всѣми правилами и положеніями, установленными для сестеръ и испытуемыхъ Харьковской общины сестеръ Краснаго Креста, вступаю въ ея общежитіе (или: въ число слушательницъ, въ число испытуемыхъ), причемъ обязываюсь всѣ правила и положенія общины исполнять въ точности, подчиняясь безусловно старшей сестрѣ и г-жѣ попечительницѣ, равно обязуюсь посвятить себя служенію больнымъ и раненымъ; въ мирное время не отказываться ни отъ какой командировки, а въ случаѣ открытія военныхъ дѣйствій—поступить въ тѣ учрежденія, въ которыя буду назначена, на все время военныхъ дѣйствій“.

Программы преподаванія предметовъ въ учрежденныхъ при Харьковской общинѣ Краснаго Креста курсахъ для подготовленія сестеръ милосердія.

### I. Законъ Божій.

Въ предѣлахъ программы женскихъ прогимназій министерства народнаго просвѣщенія (4 класса гимназій), а именно: краткое изложеніе священной исторіи ветхаго и новаго завѣта, богослуженіе и ученіе о вѣрѣ, надеждѣ и любви.

### II. А н а т о м і я.

1) Понятіе объ анатоміи. Предметы анатоміи. Раздѣленіе анатоміи на нормальную и патологическую, отношеніе анатоміи къ физиологій, медицинѣ и хирургіи. Дѣленіе анатоміи на 8 отдѣловъ: а) о костяхъ, б) о сочлененіяхъ и связкахъ, в) о мышцахъ, г) о внутренностяхъ, д) о сосудахъ, е) о нервахъ, ж) о желѣзахъ и з) объ органахъ чувствъ. 2) Кости; наружныя свойства и

составныя части. Раздѣленіе костей на длинныя, широкія, короткія и смѣшанныя. Надкостная плева. Костный мозгъ. Соединеніе костей между собою. 3) Кости головы. Количество ихъ. Дѣленіе ихъ на кости черепа и кости лица. Кости черепа. Соединеніе черепныхъ костей между собою. Роднички, число ихъ, положеніе и значеніе. 4) Кости лица. Количество ихъ, дѣленіе на парныя и непарныя. Количество зубовъ, форма ихъ и расположеніе. Движеніе нижней челюсти. Подъязычная кость. 5) Кости туловища. Ребра, число ихъ и дѣленіе на истинныя и ложныя. Грудная кость, соединеніе ея съ ребрами. Позвоночный столбъ. Число позвонковъ; дѣленіе ихъ на шейные, грудные и поясничные. Особенности шейныхъ позвонковъ. Соединеніе позвонковъ съ ребрами. Крестецъ. Хвостцовая или кончиковая кость. Форма позвоночнаго столба и линія искривленія его. 6) Кости верхней конечности. Ключица и соединеніе ея. Лопатка. Плечевая, локтевая и лучевая кости. Кости запястья и пястья. Фаланговые кости. 7) Кости таза. Отличіе мужскаго таза отъ женскаго. Кости нижней конечности. Бедренная кость. Кости голени. Подколенная чашка. Кости стопы. Плюсневые кости. Фаланговые кости. 8) Связки и сочлененія. Цѣль ихъ и предназначеніе, нижне-челюстное сочлененіе. Связки туловища. Сочлененія и связки верхней конечности. Сочлененія и связки нижней конечности. 10) Мышцы. Понятіе о мышцахъ или мускулахъ. Мышцы головы и шеи. 11) Мышцы туловища. 12) Мышцы верхней конечности. 13) Мышцы нижней конечности. 14) О внутренностяхъ. Общее положеніе внутренностей. Полость рта, зѣвъ и полость глотки. Слюнные желѣзы и ихъ протоки. 15) Пищеводъ. Желудокъ. Брюшина и связки, поддерживающія желудокъ. Большой и малый сальники. 16) Кишечный каналъ. Дѣленіе кишекъ на тонкія и толстыя. Брызжейка. Задній проходъ и мышцы его. 17) Печень; ея формы и положеніе. Желчный пузырь. Поджелудочная желѣза. Селезенка. 18) Дыхательные органы. Гортань. Гортанные хрящи. Голосовыя связки. Дыхательное горло. Бронхи. Легкія и ихъ сосуды. Подреберная плева. 19) О сосудахъ. Сердце. Около сердечная сумка. Главныя артеріальныя и венозные сосуды; ходъ и положеніе ихъ. Капилляры. 20) Мочевой аппаратъ. Почка. Мочеточники. Мочевой пузырь. Мочеиспускательный каналъ. 21) Головной мозгъ. Оболочки мозга. Спинной мозгъ. Главныя нервныя развѣтвленія. 22) Органы чувствъ. Глазъ. Ухо.

### III. Физиологія.

#### *Физиологія крови.*

Кровь и ея физическія свойства: цвѣтъ, вкусъ. Микроскопическое изслѣдованіе крови: красныя и бѣлыя кровяныя шарики и ихъ форма. Количество красныхъ кровяныхъ шариковъ. Гемоглобинъ. Температура крови. Плазма крови и кровяная сыворотка. Полученіе плазмы. Фибринъ. Газы крови.

#### *Физиологія кровообращенія.*

Обзоръ кровообращенія. Составъ сосудистой системы. Что называется кровообращеніемъ? Причины движенія крови. Большой и малый кругъ кровообращенія и система воротной вены. Сердце: анатомическое описаніе сердца. Движеніе сердца: систола и диастола. Толчекъ сердца. Тоны сердца. Причина тоновъ. Нервные центры сердца. Кровеносные сосуды. Движеніе крови въ сосудахъ. Давленіе крови въ артеріяхъ, венахъ и капиллярахъ. Время одного кругооборота крови. Пульсъ; способъ его изслѣдованія.

#### *Физиологія дыханія.*

Понятіе объ органахъ дыханія, механизмъ дыханія. Количество воздуха, обмѣниваемаго въ легкіяхъ при дыханіи. Число дыханій въ минуту у взрос-



лыхъ и дѣтей. Видоизмѣненія вдыханія и выдыханія. Составъ вдыхаемаго и выдыхаемаго воздуха.

#### *Физиологія пищеваженія.*

Голодь. Жажда. Механизмъ пищеваженія: размельченіе пищи, жеваніе, глотаніе. Желудокъ, его анатомическое описаніе. Движенія желудка. Путь, по которому передвигается пища до выхода остатковъ ея черезъ заднепроходное отверстіе Рвота. Отрыжка. Дефекація. Пищевареніе въ желудкѣ. Желудочный сокъ. Роль пепсина въ пищеваженіи. Поджелудочная железа. Сокъ поджелудочной железы и его дѣйствіе.

#### *Физиологія печени.*

Печень и желчь.

#### *О физиологіи всасыванія вообще.*

Почки и моча.

#### *Краткія понятія о нервной системѣ.*

### IV. Фармакологія.

1) Предметъ фармакологіи. Лекарства минеральныя, растительныя, животныя, или продукты ихъ обработки. Дѣйствіе лекарствъ мѣстное и общее; лекарства, дѣйствующія на извѣстный органъ (сердце, матку, глазъ)—специфическія. Дезинфицирующія свойства нѣкоторыхъ средствъ. 2) Пути введенія лекарствъ. Кожа, всасываніе ея изъ жидкихъ средъ и мазей. Подкожное введеніе лекарствъ. Шприцъ Плевака и его употребленіе. Ротъ, носъ, ухо—полосканіе, смазываніе, сиринцованіе. Выборъ и употребленіе сиринцовокъ. Дѣйствіе лекарствъ на зубы (Fe Hg).

3) Желудокъ и его анатомія и его анатомофизиологическія особенности, имѣющія отношеніе въ лекарствамъ. Соляная кислота. Печень, дѣйствіе желчи на нѣкоторыя лекарственныя вещества (касторовое и другія масла, хининъ). Кишечникъ, всасываніе въ немъ. Отношеніе сероводорода (SH<sub>2</sub>) къ нѣкоторымъ лекарствамъ (железо, висмутъ). Когда давать лекарства, на тощакъ, во время или послѣ ѣды. Толстая-кишка; промывательныя; введеніе лекарствъ per rectum и ихъ форма. Питательныя клизмы. 4) Введеніе лекарствъ въ дыхательныя пути. Пары; пульверизація, ингаляція; паровой и воздушный пульверизаторы (Зичеля Ричардсона) и способъ употребленія ихъ. Примѣненіе лекарствъ съ слизистымъ оболочкамъ глаза и влагалища (капли, мази, порошки, свѣчи, ирригаціи). Выдѣленіе лекарствъ кишечникомъ, почками, кожей, слизистой оболочкой дыхательныхъ путей.

#### *Спеціальная фармакологія.*

При каждомъ лекарствѣ описаніе его виѣшнихъ свойствъ (цвѣтъ, вкусъ, запахъ и пр.). Главнѣйшее терапевтическое значеніе. Способъ употребленія. Доза. Препараты. При соответственныхъ препаратахъ знаніе ихъ дезинфицирующихъ свойствъ и способовъ примѣненія для такихъ цѣлей. Знаніе обиденныхъ противоядій. 5) Кислородъ. Сѣра; сѣра кусками и сѣрный цвѣтъ. Хлоръ. Бромъ; бромист. натрій и калий. Іодъ; іодистый калий и натрій; сиропъ іодистаго желѣза. Фосфоръ. Мышьякъ; растворъ Фюулера. 6) Ртуть; ртуть металлическая, сѣрая мазь, каломель; сулема; двуіодистая ртуть. Железо; желѣзо металлическое, яблочнокислое, молочнокислое; купоросъ. Двухлористое желѣзо. Висмутъ; в азотнокислый. Квасцы. Свинець. Свиный сахаръ, уксусъ и вода. Ляписъ. Известь; ея линиментъ. Жженая магнезія. Амміакъ, летучая мазь. Зеленое мыло. 7) Кислоты: сѣрая, соляная, азотная, уксусная, молоч-

ная, винокамeнная, дубильная, лимонная. Слабительныя соли и масла: сѣрно-кислыя натрій и магній, сода, касторовое и кротоновое масло. Ревень, александрийскій листь, алое, яланпа. Каломель. 8) Маслянистыя вещества: масла оливковое, прованское, миндальное; сало, вазелинъ бѣлый и желтый, глицеринъ, камфора, скиндаръ, перувианскій и бонайскій бальзамъ; деготь, креозотъ; карболовая кислота, борная, салициловая. Иодоформъ. 9) Алкоголь, эфиръ, хлороформъ, хлораль-гидратъ. Синильная кислота Лавровишневая вода. Горчичники и мушки. 10) Наперстянка, ландышъ, кофе и кофеинъ. Сенегга и сапонарія. Стрихнинъ; опій, морфій; апоморфинъ; ипекакуана. Атропинъ. Цытварное сѣмя, сантонинъ; напоротникъ и его эфирный экстрактъ. Спорынья и ея экстрактъ. Хининъ. Салициловокислый натръ.

#### V. Фармація, фармакогнозія и рецептура.

1) Определеніе фармаціи. 2) Определеніе терминовъ: врачeбныя средства и лекарственныя средства. 3) Лекарственныя формы: официнальныя и магистральныя. Рецептъ. Части его и сокращенія. Аптека и устройство ея. 4) Фармацевтическія операціи и раздѣленіе ихъ на фармако-механическія и фармако-химическія. 5) Фармако-химическія операціи: раствореніе, извлеченіе (extractio). Жидкости, служащія для этой цѣли: вода, эфиръ, спиртъ и др. Различныя виды извлеченій: кристаллизація, перегонка, возгонка, добываніе газовъ и др. 6) Вѣсъ и мѣра: Нюренбергскій и десятичный, происхожденіе ихъ. 7) Лекарственныя формы: твердая, полужидкія (Electuarium), жидкія для внутренняго употребленія, эмульсія, раздѣленіе эмульсіи на истинныя и ложныя, приготовленіе ихъ; микстуры, слизь, питье и насыщеніе (Saturatio). 8) Твердыя лекарственныя формы для наружнаго употребленія: сборы, порошки для присыпки и чистки зубовъ, пластыри и др. 9) Мягкія лекарственныя формы для наружнаго употребленія: мази, минименты, горчичники и способы приготовленія ихъ. 10) Жидкія лекарственныя формы для наружнаго употребленія: примочки, полосканія, клистиры и раздѣленіе ихъ. 11) Галеновскіе или сложныя фармацевтическіе препараты. Тинктуры и раздѣленіе ихъ; экстракты, мыла, мази, сиропы, вина и др. 12) Водородъ, кислородъ, хлоръ, хлорная вода и соляная кислота 13) Бромъ, іодъ, сѣра и сѣрныя кислоты. 14) Амміакъ и его соли. Углеродъ и угольный ангидридъ (Acidum Carbonicum). Боръ и борная кислота. Мышьякъ и мышьяковистая кислота. 15) Кислоты. Металлы и ихъ соли. 16) Общія понятія о фармакогнозіи.

#### VI. Гигіена.

1) Введеніе. Определеніе названія, частное и общественное здравоохраненіе. Что такое здоровье. 2) Почва и ея свойства. Почвенная вода. Загрязненіе воды въ почвѣ. Колебанія въ уровнѣ. Влажная и сухая почва. 3) Почвенный воздухъ. Угольная кислота, амміакъ, сѣроводородъ почвеннаго воздуха. Поры почвы и ихъ значеніе. Процессы гніенія, броженія и окисленія. Температура почвы. Вліяніе солнца. Самоочищеніе. Отбросы. Сливная канализація и ея заслуги. Вліяніе на болѣзни. 4) Климатъ. Гигіеническое значеніе климата. Характеръ различныхъ климатовъ и ихъ оцѣнка. Значеніе рѣзкихъ колебаній температуры временъ года и дня. Характеръ болѣзней въ различныхъ климатахъ. Эпидеміи. Эндеміи. Акклиматизація. Переселеніе. 5) Воздухъ. Составъ. Гигіеническое значеніе: дыханіе, обмѣнъ выдѣлений, тепловая регуляція, передача заразы. Давленіе воздуха на тѣло. Кислородъ и его роль. Углекислота. Источники образованія углекислоты. Растенія и животныя. Колебанія въ содержаніи углекислоты. 6) Амміакъ и его происхожденіе въ воздухѣ. Сѣроводородъ. Окись углерода. Пары воды. Туманъ. Роса. Влажность. Устройство волоснаго гигрометра. Точка росы. Вліяніе на дыханіе сухаго и влажнаго воздуха. 7) Пыль. Міазмы. Зародыши болѣзней. Роль пыли въ процессахъ гніенія, броженія. Порча воздуха въ жилыхъ помѣщеніяхъ. 8) Вода: дождевая, рѣчная, колодезная, морская. Содержаніе известкы въ водѣ. Значеніе жестко-



сти. Поваренная соль. Цвѣтъ, вкусъ, запахъ воды. Микроорганизмы. 9) Предѣлы загрязненія. Вредное дѣйствіе загрязненной воды. Очищеніе естественное и искусственное. Рѣки, колодцы, цистерны, водопроводы. Фильтрація воды. Домовые и дорожные фильтры. 10) Пища. Пищевыя начала. Вкусовыя вещества Бѣлки, жиры и углеводы. Вода, соли и пряности. Пищевыя средства и ихъ усвояемость. Равновѣсіе обмѣна веществъ. Необходимость смѣшиванія пищевыхъ началъ. Нормальная пища. Разнообразіе пищи. 11) Мясо и его приготовленіе. Мясо больныхъ животныхъ. Глисты. Трихины. Ислѣдованіе мяса. Бойни. Конченіе. 12) Растительная пища. Крахмаль. Сахаръ. Хлѣбъ. Бобы, горохъ. Примѣси къ муцѣ. 13) Молоко. Сливки. Масло. Творогъ и сыворотка. Скисаніе молока и его предупрежденіе. Замяна женскаго молока коровимъ. Подмѣси. Сгущенное молоко. Молоко больныхъ животныхъ. 14) Вкусовыя средства. Бульонъ. Чай, кофе. Шоколадъ. Спиртные напитки. Табакъ. Табачный дымъ. 15) Отравленія пищевыми и вкусовыми средствами и разными предметами употребленія. Свинцовая глазурь. Мѣдная посуда. Ядовитыя игрушки. Мышьякъ, обувь и одежды. 16) Одежда и ея значеніе. Различныя ткани. Проницаемость тканей. Обувь. Одежда, какъ носитель заразы. Значеніе ухода за кожей. 17) Освѣщеніе естественное и искусственное. Гигіеническія требованія отъ освѣщенія и различныя недостатки его. 18) Отопленіе. Способы отопленія и вліяніе ихъ на здоровье. Вентиляція. 19) Гигіена лагерей. Лагерныя болѣзни и ихъ причины. Гигіена госпиталей. Неблагопріятныя условія военнаго быта.

#### VII. Уходъ за больными.

1) Общее понятіе объ уходѣ за больными. Измѣненіе температуры. Пульсъ и дыханіе. 2) Помѣщеніе больного. Постель. 3) Пища. Питье. 4) Лекарства. Ванны и правила при назначеніи ваннъ. 5) Примочки, припарки, обтиранія и втиранія. 6) Спринцованія, клизмы, горчичники и мушки. 7) Пявки, банки. 8) Уходъ за больными при пролежняхъ и хлороформированіи. 9) Уходъ за родильницей. Уходъ за новорожденнымъ.

#### VIII. Подача первой помощи въ несчастныхъ случаяхъ.

Дѣйствительная и мнимая смерть. Способы отличія дѣйствительной смерти отъ мнимой и наоборотъ. Первый осмотръ внезапно заболѣвшаго и первый мѣры. Искусственное дыханіе. Способы: Сильвестра, М. Галъя и Говарда. Асфиксія—опредѣленіе слова „асфиксія“ и указаніе причинъ ея. Асфиксія отъ повѣшенія, удавленія, утопленія, вредныхъ газовъ (угаръ, углекислота, газы клоакъ, свѣтильный газъ), жары, замерзанія, пораженія молніей. Въ каждомъ случаѣ указаны необходимыя мѣры къ оживленію и послѣдующій уходъ за больнымъ. Обморокъ и апоплексія, отличіе одного заболѣванія отъ другаго. Мѣры въ томъ и другомъ случаѣ. Носовое, легочное, желудочное и кишечное кровотеченія; мѣры.

Отравленіе: а) отравленіе острыми ядами. Токсическій гастроэнтеритъ; отличіе его отъ обыкновеннаго желудочно-кишечнаго остраго котарра. Удаленіе яда: рвотныя (аромогрѣин, іресасана, Сурганъ Sulfuric). Поддержаніе рвоты; желудочный насосъ (способъ Фоме); слабительныя; нейтрализація яда и химическія противоядія. Общее состояніе больного (пульсъ, дыханіе, нервная система: бредъ, спячка, обморокъ); мѣры.

Отдѣльно рассмотрѣны: фосфоръ, мышьякъ, кантариды, яды: колбасный, сырный и рыбій, ядовитые грибы, *Argentum nitricum*, іодъ, ртутные препараты, бертолетова соль, кислоты минеральныя: азотная, соляная и сѣрная, кислоты органическія (щавелевая). Щелочи.

б) Наркотическіе яды: признаки и мѣры. Оріумъ и его алколоиды. Белладонна и атропинъ. Нанерстянка. Стрихнинъ. Снѣдь Бельишъ. Кеуреситъ.

## IX. Уходъ за заразными больными.

Понятіе о заразныхъ болѣзняхъ; дѣленіе ихъ. Способы распространенія заразы при каждой болѣзни; мѣры дезинфекціи и антисептики, необходимыя, чтобы не заразиться самой и не передать заразы другимъ. Измѣреніе температуры, знаніе пульса и дыханія. Кризисъ и лизисъ. Диета и объясненіе ея значенія, напр. при брюшномъ тифѣ. Тифы: брюшной, сыпной и возвратный. Сыпная болѣзнь: корь, скарлатина, оспа; оспопривитіе и значеніе его. Cholera: азіатская, nostras. Дизентерія (кровоавый поносъ). Дифтеритъ и крупъ.

## X. Хирургія.

1) Понятіе о хирургіи, хирургической болѣзни и хирургической операціи. Роль сестры милосердія. 2) Воспаленіе, его главные признаки. Воспалительная лихорадка. Различныя формы воспаленія. Исходы воспаленія: разрѣшеніе и воспалительное новообразованіе. Лечение воспаленія. Нагноеніе и нарывъ. Лечение. 3) Язвы. Различныя виды язвъ. Заживленіе язвъ. Лечение. 4) Омертвеніе. Признаки омертвенія. Омертвеніе сухое и влажное. Пролежень. Лечение. 5) Общее понятіе о бактеріяхъ. Значеніе бактерій, какъ возбудителей болѣзней. 6) Ушибы и ихъ леченіе. 7) Раны. Общія свойства ранъ. Раны порѣзанныя, колотыя, рваныя, ушибленныя, огнестрѣльныя. 8) Заживленіе ранъ. 9) Осложненія при заживаніи ранъ. Воспаленіе ранъ. Раневая лихорадка. Лечение воспаленныхъ ранъ. Воспаленіе лимфатическихъ сосудовъ и желѣзь Phlegmons. 10) Травматическая рожа. Лечение. Піэмія. Септицемія. Госпитальная гангрена. 11) Лечение ранъ. Соединеніе краевъ раны: липкій пластырь. Шовъ. Иглы. Антисептическіе матеріалы для швовъ (шелкъ, кетгутъ, проволока) и приготовленіе ихъ. Важнѣйшіе виды швовъ. 12) Лечение ранъ. Остановкѣ кровотеченій, прижатіе, styptica, холодъ, жаръ, асупрессура, перевязка сосудовъ. Сбереженіе крови. Способъ Эсмарха. 13) Антисептический методъ леченія ранъ. Дезинфицирующія средства. Карболовая кислота и отравленіе ею. Салициловая кислота. Сулема. Борная кислота. Формы употребленія. 14) Порошкообразныя антисептическія вещества: Iodoform, Iodol, Salol, Нафталинъ. Опасность употребленія Iodoform'a. 15) Всасывающіе матеріалы, необходимыя для своевременной повязки: марля, вата, юта, мохъ, древесная вата, пенка. Приготовленіе помещенія, въ которомъ должна быть произведена операція. Приготовленіе къ ней оператора, его помощниковъ, больного, инструментовъ и всего необходимаго для операціи. Стерилизація перевязочныхъ матеріаловъ, посредствомъ высокой температуры. Асептическое леченіе ранъ. 16) 3 степени ожога. Лечение ожоговъ. Последствія ожоговъ. Рубцовыя сморщиванія. 17) Смерть отъ замерзанія. Оттаиваніе. 3 степени обмороженій. Хроническое обмороженіе. Лечение. 18) Переломы. Простые и осложненныя переломы. Признаки переломовъ. Заживленіе переломовъ. Лечение. 19) О поврежденіяхъ суставовъ: Distorsio. Лечение. Общее понятіе о вывихахъ. Лечение. 20) Хлороформъ. Испытаніе его чистоты. Способъ его примѣненія и дѣйствіе. Опасности хлороформнаго наркоза. Хлороформная асфиксія и ея леченіе. Искусственное дыханіе. Мѣстная анестезія эфиромъ и кокаиномъ. 21) Общее понятіе о большихъ операціяхъ: ампутаціяхъ, вылушеніяхъ, резекціяхъ. Главнѣйшіе инструменты, необходимыя для этихъ операцій. Трахеотомія. Уходъ за больными послѣ трахеотоміи. Приставленіе банокъ и пиявокъ.

## XI. Десмургія.

Понятіе о десмургіи. Перевязочныя матеріалы (марля, юта, вата, дренажъ, липкій пластырь, компрессъ). Бинтъ (повязка и бинтованіе), косынка (форма и матеріалъ). Повязки:

А) Головы и лица: а) шапка Гипократа, б) Monoculus и binocular, в) праща носа, д) праща подбородка, е) употребленіе косынокъ при раненіяхъ



головы и f) повязка, наклоняющая голову. В) Шеи (круговая, галстухъ), С) а) плеча, б) грудного ящика, с) поддерживающая грудь, d) давящая грудь при mastitis, e) вокруг туловища, f) при переломѣ реберъ и g) при зияющихъ ранахъ спины. D) Корсетъ. E) Теобразная. F) Колосовидная повязка паха. G) Верхней конечности. J) Нижней конечности: а) пальцевъ рукъ, б) ногъ. I) Повязки Дезо и Вельпо, К) Байтона. L) Пирогова, Брунса, Ванцети, Герена, Листера, и другія антисептическія повязки.

## XII. Латинскій языкъ.

Алфавитъ и выговоръ буквъ и дифтонговъ. Удареніе въ словахъ. Чтеніе печатнаго и писаннаго. 1-е, 2-е и 3-е склоненія (правильныя формы), съ указаніемъ на родъ существительныхъ и прилагательныхъ 1-го и 2-го склоненія по окончанію. Изъ всѣхъ четырехъ спряженій умѣніе спрягать правильныя формы настоящаго времени въ изъявительномъ и сослагательномъ наклоненіяхъ. Числительныя: знаніе на память первыхъ двухъ десятковъ. Знаніе наиболее употребительныхъ въ фармакопей и рецептовъ предлоговъ и союзовъ.

### О дѣятельности Сумскаго Комитета Россійскаго Общества Краснаго Креста за 1890 годъ.

Составъ комитета. Предсѣдатель Павелъ Ивановичъ Харитоненко, товарищъ предсѣдателя Адольфъ Ваніаминовичъ Фонъ-Доретцъ Эблинцъ, казначей В. И. Краснянскій и дѣлопроизводитель С. А. Сулима. Въ комитетѣ состоятъ почетнымъ членомъ Преосвященный Іустинъ, членами благотворителями графъ Павелъ Сергѣевичъ и графиня Анна Дмитриевна Строгановы. Дѣйствительныхъ членовъ въ 1890 г. было 6.

О денежныхъ суммахъ. Поступило: членскихъ взносов 30 р. Отъ Харьковскаго мѣстнаго управленія въ возвратъ 5% государственнаго сбора 49 р. 72 к. Процентовъ по купонамъ отъ принадлежащихъ комитету бумагъ 1565 р. 24 к. Итого 1644 р. 96 к.

Израсходовано 242 р. 14 к. Остальная сумма перечисляется: Двѣ трети въ запасный капиталъ на надобности военнаго времени 935 р. 22 к. Одна треть въ капиталъ пособія увѣчнымъ воинскимъ чинамъ въ мѣстахъ ихъ жительства 467 р. 60 к. Всего 1644 р. 96 к.

Запаснаго капитала къ 1891 году 17653 р. 17 к.

Капитала пособія увѣчнымъ воинскимъ чинамъ. Къ 1891 году 6394 р. 32 к. Спеціальныхъ суммъ къ 1891 г. остается: 1427 р. 26 к.

### О дѣйствіяхъ Зміевскаго мѣстнаго Комитета Россійскаго Общества Краснаго Креста за 1890 годъ.

Предсѣдатель комитета И. И. Свѣтухинъ; товарищи предсѣдателя С. А. Израильскій и І. Рудинскій, казначей Ф. К. Черненко, дѣлопроизводитель П. Н. Волкодаевъ. Всего членовъ комитета: дѣйствительныхъ 1, постоянныхъ 1, членовъ соревнователей 11.

Объ оборотѣ суммъ. Оставалось къ 1890 году: запаснаго капитала на надобности военнаго времени % бумагами 2800 р. Наличными деньгами 73 р. 90 к. Запаснаго капитала, на пособіе увѣчнымъ нижнимъ чинамъ, на мѣстахъ ихъ жительства: % бумагами 570 р. Наличными деньгами 186 р. 48 к.

Въ 1890 году поступило. Членскихъ взносовъ 27 р. Единовременныхъ пожертвованій. 0/0 на капиталъ мѣстнаго комитета 184 р. 98 к. Всего поступило 211 р. 98 к.

Израсходовано въ 1890 году: а) Перечислено, согласно 87 § устава, въ главное управленіе 10% поступленія въ расходную сумму въ 1890 г. 21 р. 19 к. б) Израсходовано на мелочные расходы комитета 5 р. 30 к. Остальные 185 р. 49 к. перечислены на основаніи того же § устава: а)  $\frac{2}{3}$  въ запасный капиталъ на надобности военнаго времени 123 р. 66 к., б)  $\frac{1}{3}$  въ капиталъ на пособіе увѣчнымъ нижнимъ чинамъ на мѣстахъ ихъ жительства 61 р. 83 к.

Запаснаго капитала на надобности военнаго времени: Остается къ 1 января 1891 г. 2997 р. 56 к.

Капитала на пособія увѣчнымъ нижнимъ чинамъ на мѣстахъ ихъ жительства: 758 руб. 31 коп.

## О состояніи Харьковскаго комитета православнаго миссіонерскаго общества за 1890 годъ.

*(Пятнадцатый годъ его существованія).*

Въ 1890 году Харьковскій Комитетъ Православнаго Миссіонерскаго Общества составляли слѣдующія лица: Предсѣдатель комитета—Высокопреосвященнѣйшій Амвросій Архіепископъ Харьковскій и Ахтырскій, а по выѣздѣ его въ С.-Петербургъ для присутствія въ св. Синодѣ Преосвященнѣйшій Владиміръ, епископъ Сумскій, викарій Харьковской епархіи; товарищъ предсѣдателя—Харьковскій губернаторъ, тайный совѣтникъ, Александръ Ивановичъ Петровъ; Члены Комитета: 1) ректоръ Харьковской Духовной Семинаріи, протоіерей Іоаннъ Кратировъ; 2) протоіерей Сумеонъ Паларіоновъ; 3) протоіерей Іоаннъ Чижевскій; 4) протоіерей Тимофей Павловъ; 5) протоіерей Николай Лащенковъ; 6) протоіерей Андрей Дюковъ; 7) протоіерей Андрей Щелкуновъ и 8) надворный совѣтникъ Михаилъ Звѣринскій; должность казначея исполнялъ протоіерей Стефанъ Петровскій; дѣлопроизводителемъ состоялъ до ноября мѣсяца коллежскій ассесоръ Григорій Макухинъ, а съ ноября мѣсяца обязанности дѣлопроизводителя исполняетъ коллежскій регистраторъ Иванъ Пономаревъ.

Дѣйствительныхъ членовъ Православнаго Миссіонерскаго Общества съ вѣчными взносами въ Харьковской епархіи къ 1 января 1891 года состояло 28 лицъ.

Средства комитета: 1) оставалось отъ 1889 года 10,120 р. 26 к. 2) Въ 1890 году поступило: а) отъ 445 годичныхъ членовъ 1369 р., б) на вѣчное время отъ Высокопреосвященнѣйшаго Амвросія, Архіепископа Харьковскаго и Ахтырскаго 100 р. и отъ Харьковскаго купца Александра Ивановича Коровина 60 р.—160 руб. Изъ вещественныхъ пожертвованій: маленькій сребро-позлащенный крестикъ доставленъ благочиннымъ 1 округа Сумскаго уѣзда; в) собранныхъ по листамъ совѣта миссіонерскаго общества 1,687 р. 64 к.; г) собрано въ недѣлю православія 1919 р. 10 к.; д) кружечнаго сбора 949 р. 52 к.; и е) 0/0 съ капитала, принадлежащаго комитету 287 р. 77 к., итого 6373 р. 3 к., а съ остаточными отъ 1889 г. 16,493 р. 29 к. 3) Израсходовано въ 1890 году: а) отправлено по распоряженію совѣта миссіонерскаго общества въ Иркутскій комитетъ 543 р. 12 к.; б) за переводъ сихъ денегъ уплачено Харьковской конторѣ госуда-ственного банка 68 к.; в) по распоряженію того же совѣта отослано начальнику миссій Томской епархіи, Епископу Бійскому, преосвященнѣйшему Макарію 2795 р. 77 к.; г) за пересылку сихъ денегъ уплачено 7 р. 7 к.; д) жалованья дѣлопроизводителю комитета 200 р.; е) на канцелярскія



принадлежности 2 р. 75 к. и ж) на гербовыя марки при вносѣ денегъ въ контору государственнаго банка и на книжку вкладную 2 р. 85 к., итого 3,552 р. 24 к. 4) Осталось къ 1891 году: а) неприкосновеннаго капитала 2340 р.; б) запаснаго капитала 7,773 р. 11 к. и в) расходнаго капитала 2,827 р. 94 к. Всего наличными 10,601 р. 5 к. и билетами 2,340 руб.

## Уставъ Харьковскаго Благотворительнаго Братства для пособія пострадавшимъ отъ неурожая 1891 года.

§ 1. Харьковское благотворительное Братство для пособія пострадавшимъ отъ неурожая 1891 года имѣетъ своею цѣлью оказаніе помощи бѣдствующему отъ неурожая населенію какъ Харьковской, такъ и другихъ губерній Россіи.

§ 2. Для достиженія своей цѣли Братство:

а) словесно и письменно черезъ своихъ отдѣльныхъ членовъ, снабженныхъ соответственнымъ полномочіемъ, приглашаетъ къ пожертвованіямъ и собираетъ оныя.

*Примѣчаніе:* Пожертвованія могутъ состоять какъ изъ денегъ, такъ и изъ разныхъ предметовъ продовольствія и домашняго обихода, особенно хлѣба и одежды, а также изъ всякаго рода предметовъ, могущихъ быть проданными Братствомъ.

б) устраиваетъ публичныя чтенія, концерты, выставки, благотворительныя базары.

в) принимаетъ подъ свое покровительство семьи, хутора, деревни въ бѣдствующихъ мѣстностяхъ, по указаніямъ Губернатора и сообщеніямъ своихъ членовъ.

§ 3. Всѣ члены Братства нравственно обязуются удѣлять въ пользу достиженія его цѣли:

а) 50% карточныхъ и другихъ подобныхъ выигрышей.

б) 25% съ цѣны покупаемыхъ каждымъ для своего личнаго потребленія вина и табаку.

в) 10% съ расхода на увеселенія—театръ, циркъ и т. п., а также на предметы моды и роскоши, сообразно собственнымъ взглядамъ каждаго.

г) 5% со стоимости покупаемыхъ каждымъ для своего собственнаго потребленія конфетъ и другихъ предметовъ роскоши въ дѣлѣ продовольствія, сообразно собственнымъ взглядамъ каждаго.

§ 4. Взамѣнъ указанныхъ въ § 3 процентовъ, члены Братства могутъ разъ навсегда опредѣлить извѣстный взносъ отъ себя, не менѣе, однако двухъ рублей въ мѣсяцъ.

§ 5. Братство составляютъ члены-учредители и собственно члены, причѣмъ первыми считаются лица, подписавшія данный Уставъ.

*Примѣчаніе:* Всѣ тѣ лица, которыя изъявляютъ желаніе, какимъ бы то ни было образомъ содѣйствовать имъ въ ихъ цѣли, признаются его членами-сотрудниками.

§ 6. Вообще членами Братства могутъ быть лица обоюбого пола.

§ 7. Общее завѣдываніе дѣлами Братства, какъ и собираемыми ими средствами, принадлежитъ исключительно членамъ-учредителямъ, при посредствѣ избраннаго этими послѣдними изъ своей среды правленія.

§ 8. Расходованіе собираемыхъ Братствомъ средствъ производится на общемъ основаніи, по соглашенію съ губернаторомъ.

§ 9. Въ составъ правленія входятъ: предѣдатель, два его товарища, два секретаря, казначей и 6 членовъ. Избираются они по заяскамъ или открытой подачей голосовъ изъ лицъ обоюбого пола въ первомъ послѣ утвержденія устава собраніи учредителей. Для пополненія состава правленія въ послѣдующее время, также составляются собранія только учредителей, ко-

торымъ вмѣстѣ съ тѣмъ принадлежитъ и право ходатайствовать объ измѣненіи настоящаго устава и право признавать особенно полезныхъ Братству лицъ почетными его членами. Таковые члены считаются вмѣстѣ съ тѣмъ и почетными членами правленія

§ 10. Для дѣйствительности принимаемыхъ правленіемъ рѣшеній необходимо присутствіе не менѣе 5 лицъ: предсѣдателя или одного изъ его товарищей, одного изъ секретарей, казначея и двухъ изъ членовъ.

*Примѣчаніе:* Въ случаѣ болѣзни или выѣзда казначея изъ города на болѣе или менѣе короткое время, исполненіе его обязанностей Правленіе поручаетъ одному изъ своихъ членовъ.

Засѣданія Правленія производятся по мѣрѣ надобности.

§ 11. Каждые три мѣсяца Правленіе отдаетъ отчетъ общему собранію членовъ и предлагаетъ на его сужденіе планъ своихъ дальнѣйшихъ дѣйствій, при чемъ правленіе не можетъ быть связываемо никакими обязательными постановленіями.

Мѣстному губернатору правленіе доставляетъ отчеты о приходѣ и расходѣ суммъ два рѣза въ мѣсяць—къ 1 и 15 числамъ, испрашивая вмѣстѣ съ тѣмъ его указаній, куда должны быть направлены пособія, собранныя Братствомъ.

§ 12. Общія собранія считаются состоявшимися, когда присутствуютъ на нихъ не менѣе  $\frac{1}{4}$  членовъ-учредителей и  $\frac{1}{10}$  остальныхъ членовъ (безъ членовъ-сотрудниковъ). Дѣла въ этихъ собраніяхъ, какъ и въ правленіи, рѣшаются простымъ большинствомъ голосовъ.

§ 13. По заявленію 20% всѣхъ членовъ или половины членовъ учредителей, правленіе обязано созывать экстренныя общія собранія.—Экстренныя собранія учредителей могутъ быть собираемы по рѣшенію простаго большинства всего состава правленія (безъ почетныхъ членовъ), а также по заявленію 10 учредителей, стоящихъ внѣ правленія.

§ 14. Члены, собственно вносящіе ежемѣсячно не менѣе 10 рублей—или внесшіе единовременно, сверхъ мѣсячныхъ взносовъ, не менѣе 50 рублей, приобрѣтаютъ права учредителей. Члены, внесшіе единовременно не менѣе 100 рублей, освобождаются отъ обязательныхъ мѣсячныхъ взносовъ, приобрѣтая вмѣстѣ съ тѣмъ права учредителей.

§ 15. Какъ знакъ требуемаго § 2 а) полномочія со стороны Братства и во избѣжаніе могущихъ быть злоупотребленій именемъ Братства въ дѣлѣ сбора пожертвованій, каждый членъ Братства получаетъ именную членскую карточку за подписью предсѣдателя или его товарища и секретаря, и съ приложеніемъ печати Братства съ Чернымъ Крестомъ и девизомъ: „тяготы другъ друга носите“. Карточка эта обязательно должна быть предъявляема во всѣхъ тѣхъ случаяхъ, когда членъ Братства дѣйствуетъ отъ имени послѣдняго.

§ 16. Каждый членъ Братства обязанъ имѣть въ своей квартирѣ кружку за печатью Братства для сбора пожертвованій со стороны посѣщающихъ его лицъ. Кружки эти вскрываются разъ въ мѣсяць въ правленіи Братства его казначеемъ въ назначенное для того время.

Книжки для записи непосредственно вручаемыхъ пожертвованій деньгами и вещами члены Братства получаютъ отъ мѣстнаго губернатора.

§ 17. Братство прекращаетъ свою дѣятельность по минованіи надобности, по указанію или съ разрѣшенія губернатора.

Члены Правленія: Предсѣдательница Братства—графиня В. В. Капнистъ, товарищи предсѣдателя—графъ А. Д. Милютинъ и Н. П. Воронцовъ-Вельяминовъ; секретари—И. П. Скворцовъ и В. П. Бузескулъ, казначей—А. А. Делленъ; члены правленія—И. О. Фесенко, А. Я. Данилевскій, И. Н. Оболенскій, П. И. Ковалевскій и А. А. Раевскій.



время посѣщенія Харьковскаго училища Его Высочайшимъ Высочайшимъ Высочайшимъ г. статсъ-секретаремъ К. К. Гротомъ въ июнѣ мѣсяцѣ 1890 года. Учительскій персоналъ въ прошломъ году оставался безъ переменъ: завѣдующимъ школой и преподаваніемъ состоялъ Г. А. Кузнецовъ, его помощницей—М. В. Зайцева, наблюдавшая и за хозяйствомъ. Учителемъ пѣнія—діаконъ Каплуновской церкви А. Н. Поповъ, преподавателемъ Закона Божія—священникъ той же церкви В. Н. Добровольскій. Ближайшее наблюденіе за преподаваніемъ имѣлъ проф. К. А. Андреевъ. Здоровье дѣтей въ общемъ было вполне удовлетворительно; только въ октябрѣ и ноябрѣ мѣсяцахъ были заболѣванія тифомъ и скарлатиной, которые окончились благополучно. Дѣти, заболѣвавшія заразительными болѣзнями, были отправляемы въ городскую дѣтскую больницу; лѣченіе же остальныхъ происходило по совѣту проф. Л. Л. Гиришмана и врача А. Г. Рындовскаго и сопровождалось благополучнымъ исходомъ. Въ концѣ 1890 года былъ полученъ изъ С-Петербурга рояль, который явится важнымъ пособіемъ при обученіи дѣтей пѣнію и музыкѣ Болѣе и болѣе возрастающія симпатіи общества къ училищу выразились въ 1890 году въ усиленіи пожертвованій различными вещами, напр колѣнкоромъ, холстинной и т. д.

### Свѣдѣнія о приходѣ и расходѣ суммъ отдѣленія за 1890 годъ.

1) Къ 1 январю 1890 г. капиталъ Отдѣленія состоялъ: изъ 10 билетовъ желѣзно-дорожной ренты по 1000 р., изъ 16 облигацій Восточнаго займа по 1000 р. каждая и 621 р. 82 коп. наличными деньгами. 2) Въ теченіи 1890 г. въ кассу Отдѣленія поступило: а) церковно-кружечнаго сбора 6801 р. 61 к., б) пожертвованій 669 р., в) членскихъ взносов 325 р. и г) процентовъ съ денежныхъ бумагъ 1171 р. 55 к., а всего приходъ суммъ Отдѣленія въ 1890 г. составляетъ 8967 р. 1 коп. 3) Въ отчетномъ году было израсходовано: а) на нѣмъ квартиры для училища слѣпыхъ 1125 р., б) ремонтъ квартиры 1083 р. 63 к., в) на отопленіе и освѣщеніе училища 757 р. 10 к., г) на обзаведеніе училища 462 р. 13 к., д) на одежду, бѣлье и обувь воспитанниковъ 570 р. 2 к., е) столовое содержаніе воспитанниковъ, учительскаго персонала и прислуги 2521 р. 72 к., ж) разные хозяйственные расходы 792 р. 21 к., з) аптека и лѣченіе 27 р. 51 к., и) жалованья учительскому персоналу и прислугѣ 2063 р. 67 к., і) на содержаніе двухъ кроватей при глазной клиникѣ 600 р., к) на выдачу пособій бѣднымъ слѣпымъ 285 р. 22 к.; а всего расходъ суммъ Отдѣленія за 1890 г. составляетъ 10382 р. 45 к. Такимъ образомъ расходъ отчетнаго года привысилъ приходъ на 1415 р. 29 к., а противъ смѣты расходовъ, утвержденной попечительствомъ на 1890 г. составилъ дефицитъ на сумму 2232 р. 45 к. Перерасходъ этотъ объясняется отчасти сравнительно меньшими поступлениями кружечнаго сбора противъ прошлаго года (8382 р. 37 к.), а главнымъ образомъ увеличеніемъ числа воспитанниковъ училища, такъ какъ въ прошломъ 1889 году въ школѣ воспитывалось 17 учениковъ и одна приходящая ученица, а къ концу отчетнаго года было 26 слѣпыхъ дѣтей—мальчиковъ, одна полу-слѣпая взрослая и одна приходящая слѣпая дѣвочка, кромѣ того довольно крупная цифра расхода на ремонтъ квартиры, занимаемой училищемъ—вызвана необходимостью—поддерживать сколько возможно это ветхое зданіе, при дешевой арендѣ его.

Расходъ на жалованье учител. персоналу увеличенъ былъ на 600 р., вслѣдствіе постановленія объ увеличеніи жалованья учителю Кузнецову, на котораго возложено было полное завѣдываніе училищемъ.

Кромѣ того на покупку матеріаловъ для постройки училища слѣпыхъ въ отчетномъ году употреблено было изъ капитала Отдѣленія 4755 р. 59 коп. Матеріалъ этотъ приобрѣтенъ и сложенъ на мѣстѣ, пожертвованномъ попечительству городомъ. Мѣсто это, а равно и участокъ Университетской земли огорожено временнымъ заборомъ, на немъ устроены необходимые для склада матеріаловъ балаганы и вырытъ абиссинскій колодезь, за буреніе котораго уплачено англичанину Виллингу 1300 р. (сумма эта вошла въ общую сумму расходовъ, по заготовленію строительныхъ матеріаловъ 4755 р. 59 коп.).

Кассовый отчетъ Харьковской Общественной Библіотеки съ  
26 сентября 1890 г. по 26 сентября 1891 г.

П Р И Х О Д Ъ.	По счѣтѣ 1890 г.		Поступило въ 1890—91 г. по всѣмъ разрадамъ.		Итого.	
	руб.	к.	руб.	к.	руб.	к.
<b>1. По счѣту обезпеченій за обонемента:</b>						
Къ 26 Сентября 1890 года оставалось . . . . .	—	—	2722	—		
Поступило за отчетный годъ . . . . .	—	—	7828	20		
					10550	20
<b>2. По счѣту членскихъ взносовъ</b>						
поступило за отчетный годъ . . . . .	1000	—	1178	65	1178	65
<b>3. По счѣту мѣсячныхъ абонементовъ</b>						
(1-й и 2-й разр. 5,078 р. 22 к., по 3-му раз- ряду 266 руб. 44 к.) . . . . .	5000	—	5344	66	5344	66
<b>4. По счѣту ватологовъ</b>						
(1-й и 2-й разр. 193 р. 15 к.; 3 разр. 9 руб.)	150	—	202	15	202	15
<b>5. По счѣту штрафовъ</b>						
(1-й и 2-й разр. 125 р. 85 к.; 3-й разр. 20 к.)	—	—	126	05	126	05
<b>6. По счѣту разныхъ порученій:</b>						
„ отъ продажи журн. и газетъ.	—	—	95	35		
„ за потеряныя книги (1 и 2 р. 24 р. 37 к.; 3-й разр. 10 р. 25 к)	—	—	34	62		
„ возвращено изъ редакцій . . . . .	—	—	11	30		
„ за абонемент. книжки, порван. переплетовъ и др (1 и 2 разр. 16 р 75 к.; 3-й разр. 5 р. 69 к.)	—	—	22	44		
„ 0/о по текущему счѣту и отъ проданной облигаціи . . . . .	—	—	31	19		
„ прибыль отъ продан. облигац. за немъ частной кварт. при библіотекѣ. . . . .	300	—	271	—		
„ отъ концертовъ и спектаклей	500	—	812	50		
„ субсидіи отъ Городск. Управы.	2500	—	2500	—		
					3780	85
<b>7. По счѣту пожертвованій безъ назначенія:</b>						
во время концертовъ . . . . .	—	—	52	—		
„ отъ Гг. Галикъ, Іозефовича. Файнберга, Касперова, Ильина	—	—	39	35		
„ отъ Общества Взаимн. Кредит.	—	—	50	—		
„ вынута изъ вружки . . . . .	—	—	11	10		



П Р И Х О Д Ъ.	По смѣтѣ 1890 г. расч. по- лучить.		Поступило въ 1890—91 г. по всѣмъ разрядамъ.		Итого.	
	РУБ.	К.	РУБ.	К.	РУБ.	К.
„ мелкихъ пожерт. (1 и 2 разр. 4 р. 80 к.; 3-й—1 р. 60 к.) . .	—	—	6	40		
„ отъ г. Хододея на 3-й разр. . .	—	—	4	—		
					162	85
<b>8. По счету пожертвованій на домъ.</b>						
„ поступило: отъ лекцій . . . . .	—	—	613	25		
„ отъ Гг. Габеля, Богунцаго, Лав- риненко, Фонъ-Викена, Свѣту- хина, Г. П. Н. Ястремской съ другими ЖЖ и другихъ . . . . .	—	—	64	85		
„ оставалось отъ прошлаго года	—	—	182	72		
					860	82
Расчитывалось получить отъ 3-го разряда . .	250	—				
<b>И т о г о</b> расчитывалось получить	9900	—				
<b>И т о г о</b> получено за отчетн. годъ					22206	23
<b>Къ 26 Сентябрю 1891 г. Обществ. Библиоте- ка имѣла:</b> книгъ на сумму (по страхова- му полису 24 Ноября 1890 г.)	40000	—				
„ разнаго имущества оставалось отъ прошлаго года на сумму 1,355 руб. 02 к., за вычетомъ 10% погашенія въ настоящемъ году остается . . . . .	1219	52				
„ приобрѣтено въ отчетномъ году имущества . . . . .	406	40				
„ каталоговъ непрод. большихъ	391	90				
„ каталоговъ (добав.) вновь на- печатанныхъ . . . . .	382	98				
„ наличныхъ въ кассѣ . . . . .	1596	07				
<b>И т о г о</b> . . . . .					43997	07
<b>Библиотека должна:</b>						
„ подписчикамъ за принят. залогн	3221	35				
„ Зильбербергу за вновь напечат. каталоги (добав. и 3 разряд)	290	—				
„ фонду на постройку дома . . .	860	82				
„ въ книжн. магаз. „Нов. Врем.“	1051	40				
„ остал. дол. въ маг. Полуехтова	648	—				
<b>И т о г о</b> . . . . .					6071	57
За исключеніемъ долговъ, стоимость имуще- ства Библиотеки равнялась . . . . .					37925	50

РАСХОДЪ.	По смѣтѣ 1890 году предпологалось расходу.		Израсходовано по всѣмъ разрядамъ.		Итого.	
	РУБ.	К.	РУБ.	К.	РУБ.	К.
1. Возвращено за абонементы обезпеченій . . . . .	—	—	7328	83	7328	85
2. Приобрѣтеніе книгъ: уплаченъ долгъ за купл. книги до 26 Сентяб. 1890 г., 1 и 2 разр. 1973 р 82 к.; 3-й разр. 73 р. 05 к.	200	—	—	—	—	—
Въ отчетномъ году куплено книгъ для 1 разр. на 2,184 руб. 82 к.; для 3-го разряда на 331 руб. 29 копѣекъ. Въ счетъ долга уплачено (по 1-му разряду 1237 р 82 коп.; по 3-му разряду 226 руб. 89 коп.) . . . . .	—	—	2046	87	—	—
					1464	71
					3511	58
3. На приобрѣтеніе газетъ и журналовъ . . . . .	1984	30	2122	05	2122	05
4. На переплетъ книгъ и журналовъ 1-й разрядъ 1029 руб. 81 к.; 3-й разр. 169 руб. 93 коп. . . . .	800	—	1199	74	1199	74
5. На пересылку денегъ въ редакціи . . . . .	—	—	38	17	38	17
6. На содержаніе бібліотеки: Жалованье и награды служащ. 1860 — 2115 — Жалов. и награды служителямъ. 804 — 784 — За наемъ помѣщ. для бібліотек. 1500 — 1500 — За отопленіе . . . . . } 350 — 270 — За освѣщеніе . . . . . } 110 03 За печат блан., объявл., абон. книжекъ и др (1 разр. 396 р 02 к.; 3-й—62 р. 20 к.) . . . . . 450 — 458 22 За канцелярскіе матеріалы (1-й разр. 81 р. 23 к.; 3-й—9 р. 23 к.) — — 90 46 За страх. бібліотеки въ 40,000 р. 146 — 153 28 За доставку книгъ ж. д. съ наложеннымъ платежемъ . . . . . — — 52 62 Ремонтъ инвентаря и мелк. расх. (1-й разр. 205 руб 30 коп.; 3-й раар. 34 руб. 50 коп.) . . . . . 300 — 239 80 За почт. и гербов. марки . . . . . — — 29 18					5802	59
7. Въ счетъ инвентаря куплено: Мебели, посуды и лампъ . . . . . — — 406 40 За печатаніе каталоговъ (добав.) израсходовано . . . . . — — 200 —					606	40
Предполагалось расходу на 3-й разрядъ . . . . . 500 — — — —	500	—	—	—	—	—
Итого предпологалось расходу . . . . . 10694 30 — — — —	10694	30	—	—	—	—
Итого израсход. въ отчетн. году. . . . . — — — — 20609 38	—	—	—	—	20609	38
Остатокъ въ кассѣ . . . . . — — — — 1596 85	—	—	—	—	1596	85
Итого . . . . . — — — — 22206 23	—	—	—	—	22206	23
Нъ 26 сентябрю 1891 году остатокъ массы состоялъ: наличными въ кассѣ . . . . . — — 96 85 — —	—	—	96	85	—	—
„ на текущ. счету въ Общ. Вз. Кр. . . . . — — 1500 — 1596 85	—	—	1500	—	1596	85



## О дѣйствіяхъ Общества попеченія о бѣдныхъ ученикахъ Харьковской 2-й гимназіи за 1890 годъ.

Общество въ 1890 году состояло изъ 13 почетныхъ и 65 дѣйствительныхъ членовъ. Основной капиталъ общества заключается въ облигаціяхъ восточнаго займа на сумму 1,550 р., въ выигрышномъ 5% билетѣ 2-го займа—100 р. и въ кредитныхъ билетахъ 72 р. Итого 1722 р.

### О п е р а ц і и к а с с ы.

Приходъ: а) Остатокъ отъ прошлаго года 256 руб. 37 к.; б) Спектеклъ 27 октября 1890 года 329 р. 15 к., в) членскихъ взносовъ 192 р. 20 к.; г) % съ основнаго капитала 112 р. 62 к. Итого 890 р. 34 к.

Расходъ: а). Уплатено за ученіе въ 2-хъ полугодіяхъ 385 р.; б) Выдано въ пособіе ученикамъ 66 р. 45 к.; в) Вознагражденіе служителю и страхование билета 9 руб.; г) перечислено въ основной капиталъ 52 р. Итого 512 р. 45 к. Состоитъ въ остаткѣ къ 1-му января 1891 г. 377 р. 29 к.

## Общество попеченія о нуждающихся ученикахъ Харьковской третьей гимназіи съ 1-го января 1890 г., по 1-е января 1891 г.

Къ 1-му января 1890 г. было на лицо 3,287 р. 16 к. Изъ нихъ неприкосновеннаго капитала 2,667 р. 41 к. Оборотнаго капитала 619 р. 75 к. Итого 3287 р. 16 к.

За отчетное время поступило: членскихъ взносовъ 160 р., пожертвованій 74 р. 22 к., отъ спектакля 13 октября 1890 года 418 р. 78 к. Процентовъ по текущему счету въ Обществѣ Взаимнаго Кредита и по процентнымъ бумагамъ 141 р. 57 к. Итого 794 р. 57 к. Употреблено въ расходъ: на уплату за право ученія за 26 учениковъ 569 р. 38 к., на платье и обувь для учениковъ 135 р. 96 к., на устройство спектакля 6 р., на выдачу денежныхъ пособій бѣднымъ ученикамъ 90 р., на уплату гербоваго сбора и стоимости текущихъ купоновъ при покупкѣ процентныхъ бумагъ 4 р. 10 к. Итого 805 р. 44 к. Состояніе кассы къ 1-му января 1891 года: наличными деньгами 576 р. 29 к., вкладными листами Харьковскаго Земельнаго банка 1,100 р., облигаціями 1-го восточнаго займа 1,000 р., государственной желѣзнодорожной рентой 600 р. Итого 3,276 р. 29 к. Вся эта сумма составляетъ неприкосновеннаго капитала 2,776 р. 09 к., оборотнаго капитала 500 р. 20 к.

Составъ правленія: предсѣдатель—Языковъ Н. Н. д. с. с., товарищи предсѣдателя: Бѣликинъ Карл. Як. д. с. с. (1-е полугодіе). Стефани Н. М. д. с. с. (2-е полугодіе). Члены: Силинъ Ил. Федор. куп. Успенскій Леон. Ив. н. с. (казначей). Межлаукъ Ив. Март. (дѣлопроизводитель).

## Общество попеченія о нуждающихся ученикахъ Харьковскаго реальнаго училища за 1890 годъ.

Средства Общества къ 1-му января 1890 года состояли: а) наличными деньгами въ кассѣ 1037 р. 61 к.; б) 5% билеты желѣзнодорожной ренты съ купонами 3,629 р. 88 к. Всего 4,667 р. 49 к. Изъ нихъ 4049 р. 48 к. составляютъ неприкосновенный капиталъ, а 617 р. 96 к. оборотныя средства Общества. Съ 1-го января 1890 г. по 1 января 1891 года въ кассу Общества поступило: членскихъ взносовъ 420 р., пожертвованій членовъ Общества 459 р. 35 к., получено по купонамъ процентныхъ бумагъ 190 р., возвращено ссудъ 61 р. Всего по 1-е января 1891 г. въ кассу Общества Попеченія поступило 1,130 р. 35 коп. Въ теченіе 1890 года Правленіе произвело слѣдующіе расходы: 20 полугодичныхъ взносовъ за право ученія, всего 360 руб., портному М. М. Поликар-

пову за снятое имъ платье 609 р. 80 к., въ магазинъ М. И. Лувьянова за купленную обувь 331 р. 10 к., за право ученія пяти стипендіатовъ Н. И. Сѣрикова 180 р., за право ученія стипендіата Н. И. Голубина 18 р., за содержаніе ученика 5-го класса Байтеля г-ну Петрову 104 р. 82 к., въ магазинъ Пантелѣева за 10 готоваленъ и письменныя принадлежности (для учениковъ Соловьева и Давыскибъ), всего 38 р. 10 к., выдано заимообразно 7 р., выдано пособіе 10 р., куплены учебники и письменныя принадлежности 6 р. 52 к., по счетамъ Дарре за 300 экземпляровъ отчета, за кассовую книгу и 500 экземпляровъ устава, всего 40 р. 80 к., заплачено за завтраки уч. Соловьева, за отдѣльно заказные сапоги ученика Байтеля, марки, всего 10 руб. 44 коп., за фуражки въ магазинъ Маевского, всего 29 р. 25 к. Такимъ образомъ по 1 января 1891 года Правленіе израсходовало 1745 р. 83 к. Затѣмъ къ 1 января средства Общества состояли: а) наличными деньгами 18 р. 58 к., б) государственныя гарантированныя 5% бумаги на сумму 4,033 руб. 43 коп. Итого 4,052 р. 1 к.

Истекшій отчетный годъ былъ самымъ труднымъ для Общества Попеченія за все время его существованія. Безденежье послѣдняго времени не могло не отразиться и на благотворительности: приходъ въ кассу Общества Попеченія замѣтно уменьшился и въ теченіе всего истекшаго года не поступило ни одного постоянного члена. Хотя взносы дѣйствительныхъ членовъ и ихъ пожертвованія убавились только въ незначительной степени, но трудныя времена сказались очень чувствительно въ увеличеніи нуждъ бѣдныхъ людей: потребовалась усиленная помощь недостаточнымъ ученикамъ. Къ этому присоединилась суровая осень и зима и поглотила большую часть средствъ Общества: за платье и обувь пришлось заплатить до 940 р.—цифра не бывала! При такихъ обстоятельствахъ Обществу Попеченія только съ большими усиліями удалось удержаться отъ нарушенія уже нѣсколько лѣтъ тому назадъ принятаго рѣшенія не прибѣгать ни къ какимъ экстреннымъ мѣрамъ—увеличенія доходовъ въ родѣ спектаклей, концертовъ и проч.—и ограничиться добровольными пожертвованіями своихъ членовъ.

Составъ Правленія: предсѣдатель В. В. Шиховъ. Члены: И. К. Грищенко, А. М. Любарскій, А. И. Левитскій. Дѣлопроизводитель А. П. Анитовъ.

### Общество Взаимнаго вспоможенія наборщиковъ г. Харькова, съ 1-го фаврала 1890 года, по 1-е февраля 1891 года.

Предшествовавшій годъ увеличилъ кассу Общества на 145 р., отчетный же годъ увеличилъ ее на 607 р. При скромныхъ средствахъ Общества, такое увеличеніе средствъ слѣдуетъ признать явленіемъ благопріятнымъ. Правда, въ 1890—91 гг. получена значительная сумма въ качествѣ процентовъ по цѣннымъ бумагамъ, принадлежащимъ Обществу,—именно 315 р. часть которой причиталась за прошлое время; тѣмъ не менѣе увеличеніе кассы произошло и по другимъ статьямъ прихода. Отъ членовъ Общества разныхъ наименованій поступило въ 1890 г. 429 р. 72 к.,—на 30 р. 66 к. больше, чѣмъ въ прошломъ году, сверхъ того отъ спектакля, даннаго малороссійскою труппою Н. И. Старицкаго въ пользу Общества, получено вмѣстѣ съ пожертвованіями 166 р. 50 к. Расходы Общества выразились суммою 283 р. 74 к. Въ 1890 г. израсходовано больше прошлогодняго на 31 р. 73 к., изъ числа которыхъ половина приходится на увеличеніе платежей по аптекѣ. Капиталы Общества опредѣляются суммою 4,819 р. 73 к.; къ предстоящему 10-ти-лѣтію существованія Общества, они, вѣроятно, возрастуть до 5,000 р., причѣмъ основной капиталъ,—въ настоящее время 3,200 р.,—можетъ быть увеличенъ до 3,500 р. Проценты съ этого капитала (съ 1-го февраля 1892 г.), по уставу общества, могутъ быть употребляемы на выдачу постоянныхъ пособій и пенсій членамъ, а также вдовамъ и сиротамъ умершихъ членовъ.



Таблица разстояній между городами Харьковской губерніи и отъ нихъ до столицъ.

НАЗВАНІЯ ГОРОДОВЪ.	Харьковъ.	Ахтырка.	Богодуховъ.	Бѣлополье.	Валки.	Волчанскъ.	Зміевъ.	Изюмъ.	Купянскъ.	Лебединъ.	Славянскъ.	Старобѣльск.	Сумъ.	Чугуевъ.	Москва.	С.-Петербургъ.
Отъ Харькова . . . . .	—	127 <sup>1</sup> / <sub>2</sub>	74	227	52 <sup>1</sup> / <sub>4</sub>	64	37	124	117	173 <sup>3</sup> / <sub>4</sub>	169	230	182	36 <sup>1</sup> / <sub>2</sub>	721	1325
„ Ахтырки . . . . .	—	—	53 <sup>1</sup> / <sub>4</sub>	138 <sup>1</sup> / <sub>4</sub>	131 <sup>1</sup> / <sub>2</sub>	191 <sup>1</sup> / <sub>4</sub>	164 <sup>1</sup> / <sub>4</sub>	251 <sup>1</sup> / <sub>4</sub>	244 <sup>1</sup> / <sub>4</sub>	46 <sup>1</sup> / <sub>2</sub>	296 <sup>1</sup> / <sub>4</sub>	357 <sup>1</sup> / <sub>4</sub>	93 <sup>1</sup> / <sub>4</sub>	163 <sup>1</sup> / <sub>2</sub>	788	1386
„ Богодухова . . . . .	—	—	—	153	78 <sup>1</sup> / <sub>4</sub>	138	111	198	191	99 <sup>3</sup> / <sub>4</sub>	243	304	108	110 <sup>1</sup> / <sub>4</sub>	782	1386
„ Бѣлополя . . . . .	—	—	—	—	231 <sup>1</sup> / <sub>4</sub>	291	264	351	344	184 <sup>3</sup> / <sub>4</sub>	396	457	45	263 <sup>1</sup> / <sub>3</sub>	679	1267
„ Валокъ . . . . .	—	—	—	—	—	116 <sup>1</sup> / <sub>4</sub>	89 <sup>1</sup> / <sub>4</sub>	176 <sup>1</sup> / <sub>4</sub>	169 <sup>1</sup> / <sub>4</sub>	178 <sup>1</sup> / <sub>4</sub>	221 <sup>1</sup> / <sub>4</sub>	282 <sup>1</sup> / <sub>4</sub>	186 <sup>1</sup> / <sub>4</sub>	88 <sup>1</sup> / <sub>2</sub>	772	1376
„ Волчанска . . . . .	—	—	—	—	—	—	101	188	181	237 <sup>1</sup> / <sub>4</sub>	233	294	246	100 <sup>1</sup> / <sub>4</sub>	795	1399
„ Зміева . . . . .	—	—	—	—	—	—	—	161	154	210 <sup>3</sup> / <sub>4</sub>	206	267	219	73 <sup>1</sup> / <sub>4</sub>	758	1362
„ Изюма . . . . .	—	—	—	—	—	—	—	—	102 <sup>1</sup> / <sub>2</sub>	297 <sup>3</sup> / <sub>4</sub>	147 <sup>1</sup> / <sub>2</sub>	215 <sup>1</sup> / <sub>2</sub>	306	124	845	1449
„ Купянска . . . . .	—	—	—	—	—	—	—	—	—	290 <sup>3</sup> / <sub>4</sub>	147 <sup>1</sup> / <sub>2</sub>	113	299	80 <sup>3</sup> / <sub>4</sub>	838	1442
„ Лебедина . . . . .	—	—	—	—	—	—	—	—	—	—	342 <sup>3</sup> / <sub>4</sub>	403 <sup>1</sup> / <sub>4</sub>	139 <sup>3</sup> / <sub>4</sub>	210	835	1432
„ Славянска . . . . .	—	—	—	—	—	—	—	—	—	—	—	260 <sup>1</sup> / <sub>2</sub>	351	132 <sup>3</sup> / <sub>4</sub>	890	1494
„ Старобѣльска . . . . .	—	—	—	—	—	—	—	—	—	—	—	—	412	193 <sup>3</sup> / <sub>4</sub>	932	1536
„ Сумъ . . . . .	—	—	—	—	—	—	—	—	—	—	—	—	—	218	709	1313
„ Чугуева . . . . .	—	—	—	—	—	—	—	—	—	—	—	—	—	—	757	1361

Стоимость проѣзда по желѣзнымъ дорогамъ, рассчитанная по кратчайшимъ разстояніямъ, со включеніемъ государственнаго сбора, отъ Харькова.

До	I кл.			II кл.			III кл.			До	I кл.			II кл.			III кл.											
	Р.	К.	Р.	К.	Р.	К.	Р.	К.	Р.		К.	Р.	К.	Р.	К.	Р.	К.	Р.	К.									
Або . . . . .	67	30	47	53	25	89	Митавы . . . . .	50	74	38	06	19	46	Александров. (Ек.г.)	11	32	8	50	4	35	Москвы . . . . .	27	44	20	58	10	51	
Бахмача . . . . .	12	26	9	20	4	70	Нижняго Новгорода	42	81	32	11	16	41	Бахмача . . . . .	12	26	9	20	4	70	Николаева . . . . .	20	78	15	59	7	97	
Бендеръ . . . . .	30	52	23	01	11	71	Новочеркасска . . . . .	22	05	16	56	8	46	Бендеръ . . . . .	30	52	23	01	11	71	Иѣжина . . . . .	14	63	19	96	5	60	
Бердичева . . . . .	25	46	19	13	9	77	Одессы . . . . .	30	01	23	20	11	90	Бердичева . . . . .	25	46	19	13	9	77	Орла . . . . .	13	99	10	49	5	36	
Бирзулы . . . . .	24	42	18	31	9	36	Оренбурга . . . . .	69	55	52	18	26	67	Бирзулы . . . . .	24	42	18	31	9	36	Пензы . . . . .	41	69	31	29	16	00	
Бреста . . . . .	47	46	35	98	18	39	Полтавы . . . . .	4	95	3	71	1	90	Бреста . . . . .	47	46	35	98	18	39	Ревеля . . . . .	63	28	45	96	23	51	
Варшавы . . . . .	55	46	41	60	21	26	Рени . . . . .	40	50	30	49	15	54	Варшавы . . . . .	55	46	41	60	21	26	Риги . . . . .	49	09	38	81	18	77	
Вильны . . . . .	42	34	31	76	16	24	Роменъ . . . . .	14	96	11	22	5	73	Вильны . . . . .	42	34	31	76	16	24	Ростова-на-Дону . . . . .	20	29	15	23	7	78	
Витебска . . . . .	32	29	24	21	12	37	Рязани . . . . .	31	83	23	88	12	20	Витебска . . . . .	32	29	24	21	12	37	Самары . . . . .	54	81	42	14	21	03	
Владикавказа . . . . .	44	74	33	57	17	15	С.-Петербурга . . . . .	51	25	36	83	19	19	Владикавказа . . . . .	44	74	33	57	17	15	Саратова . . . . .	42	85	32	14	16	42	
Вологды . . . . .	44	43	33	31	16	72	Севастополя . . . . .	28	59	19	95	10	20	Вологды . . . . .	44	43	33	31	16	72	Симферополя . . . . .	23	85	17	89	9	14	
Волочиска . . . . .	34	04	25	58	13	09	Смоленска . . . . .	25	49	20	61	10	53	Волочиска . . . . .	34	04	25	58	13	09	Тамбова . . . . .	29	63	22	21	11	35	
Воронежа . . . . .	28	88	20	65	11	06	Твери . . . . .	42	13	26	08	12	78	Воронежа . . . . .	28	88	20	65	11	06	Тулы . . . . .	20	65	15	49	7	91	
Выборга . . . . .	54	85	39	23	20	69	Фастова . . . . .	21	26	15	98	8	16	Выборга . . . . .	54	85	39	23	20	69	Царицына . . . . .	45	98	34	48	17	62	
Гельсингфорса . . . . .	63	65	45	13	24	39	Черкасѣ . . . . .	16	65	12	49	6	38	Гельсингфорса . . . . .	63	65	45	13	24	39	Юзова . . . . .	12	75	9	56	4	88	
Гейнческа . . . . .	18	98	14	24	7	28	Ярослави . . . . .	37	32	27	91	13	96	Гейнческа . . . . .	18	98	14	24	7	28								
Городни . . . . .	16	46	12	35	6	31								Городни . . . . .	16	46	12	35	6	31								
Екатеринослава . . . . .	10	20	7	76	3	92								Екатеринослава . . . . .	10	20	7	76	3	92								
Жмеринки . . . . .	28	38	21	33	10	92								Жмеринки . . . . .	28	38	21	33	10	92								
Казатина . . . . .	24	52	18	43	9	42								Казатина . . . . .	24	52	18	43	9	42								
Кіева . . . . .	19	01	14	29	7	30								Кіева . . . . .	19	01	14	29	7	30								
Кишинева . . . . .	32	59	24	46	12	51								Кишинева . . . . .	32	59	24	46	12	51								
Конотона . . . . .	11	28	8	46	4	32								Конотона . . . . .	11	28	8	46	4	32								
Курска . . . . .	8	59	6	44	3	29								Курска . . . . .	8	59	6	44	3	29								
Либавы . . . . .	55	49	41	54	21	23								Либавы . . . . .	55	49	41	54	21	23								
Лисичанска . . . . .	13	84	10	40	5	53								Лисичанска . . . . .	13	84	10	40	5	53								
Луганскаго завода . . . . .	15	31	10	49	5	88								Луганскаго завода . . . . .	15	31	10	49	5	88								
Маріуполя . . . . .	17	40	13	05	6	66								Маріуполя . . . . .	17	40	13	05	6	66								
Мелитополя . . . . .	15	26	11	45	5	85								Мелитополя . . . . .	15	26	11	45	5	85								
Минска . . . . .	32	81	25	88	12	59								Минска . . . . .	32	81	25	88	12	59								

Пассажирскій тарифъ Курско-Харьково-Азовской желѣзной дор. отъ станціи „Харьковъ“, со включеніемъ государственнаго сбора.

До станцій.	Разстояніе.	Поезды пассажирскіе.						Багажъ за 10 фунтъ.						
		П А С С А Ж И Р Ы.												
		Взрослые.			Дѣти до 10 л.									
		I класса	II класса	III класса	I класса	II класса	III класса							
		Р.	К.	Р.	К.	Р.	К.							
Курскъ . . . . .	229	8	59	6	44	3	29	4	30	2	22	—	83	14,31
Полевая . . . . .	204	7	65	5	74	2	93	3	83	2	87	—	74	12,75
Никольская . . . . .	178	6	68	5	1	2	56	3	34	2	50	—	34	11,13



Марьино . . . . .	157	5	89	4	41	2	25	2	95	2	21	—	56	9,81
Прохоровка . . . . .	133	4	99	3	74	1	91	2	50	1	87	—	48	8,31
Кустарная . . . . .	108	4	5	3	4	1	55	2	3	1	52	—	39	6,75
Бѣломѣстная . . . . .	89	3	34	2	50	1	28	1	67	1	25	—	32	5,56
Бѣлгородъ . . . . .	80	3	—	2	15	1	15	1	50	1	13	—	29	5,—
Веселая-Лопань . . . . .	61	2	29	1	71	—	87	1	15	—	86	—	22	3,81
Казацья-Лопань . . . . .	38	1	43	1	7	—	55	—	71	—	54	—	14	2,38
Дергачи . . . . .	13	—	49	—	36	—	18	—	25	—	19	—	5	0,81
Мерефа . . . . .	24	—	90	—	68	—	35	—	45	—	34	—	9	1,50
Борки . . . . .	42	1	58	1	19	—	61	—	79	—	59	—	15	2,63
Тарановка . . . . .	59	2	21	1	66	—	85	1	11	—	83	—	21	3,69
Алексѣевка . . . . .	83	3	11	2	34	1	20	1	56	1	16	—	30	5,19
Краснопавловка . . . . .	111	4	16	3	12	1	60	2	9	1	56	—	40	6,94
Лозовая (К.-Х.-А.) . . . . .	132	4	95	3	71	1	90	2	48	1	86	—	47	8,25
Лозовая (Л.-С.) . . . . .	139	5	21	3	91	2	—	2	61	1	95	—	50	8,69
Надеждино . . . . .	166	5	85	4	39	2	24	2	93	2	20	—	56	9,75
Гавриловка . . . . .	178	6	68	5	1	2	56	3	34	2	50	—	64	11,13
Барвенково . . . . .	198	7	43	5	57	2	85	3	71	2	79	—	71	12,38
Ставроково . . . . .	216	8	10	6	8	3	11	4	5	3	4	—	78	13,50
Славинскъ . . . . .	237	8	89	6	66	3	40	4	45	3	34	—	85	14,81
Краматорская . . . . .	250	9	38	7	4	3	60	4	69	3	51	—	90	15,63
Дружковка . . . . .	261	9	79	7	34	3	75	4	90	3	67	—	94	16,31
Константиновка . . . . .	279	10	46	7	85	4	1	5	24	3	92	1	—	17,44
Никитовка . . . . .	306	11	48	8	61	4	40	5	74	4	30	1	10	19,13
Пантелеймоновка . . . . .	326	12	23	9	17	4	69	6	11	4	59	1	17	20,38
Харцызская . . . . .	347	13	1	9	76	4	99	6	51	4	88	1	24	21,69
Николаевка . . . . .	373	13	99	10	49	5	36	7	—	5	25	1	34	23,31
Амвросіевка . . . . .	388	14	55	10	91	5	58	7	28	5	46	1	39	24,25
Успенская . . . . .	406	15	23	11	42	5	84	7	61	5	71	1	46	25,38
Матв.-Курганъ . . . . .	428	16	5	12	4	6	15	8	3	6	2	1	54	26,75
Покровская . . . . .	447	16	76	12	57	6	43	8	39	6	29	1	61	27,94
Таганрогъ . . . . .	469	17	59	13	19	6	74	8	80	6	60	1	69	29,31
Морская . . . . .	488	18	30	13	73	7	2	9	15	6	86	1	76	30,50
Синяевская . . . . .	501	18	79	14	9	7	20	9	40	7	5	1	80	31,31
Донецъ . . . . .	519	19	46	14	60	7	46	9	74	7	30	1	86	32,44
Ростовъ (К.-К.-А. Гниловская) . . . . .	535	20	29	15	23	7	78	10	15	7	31	1	95	33,81

Пассажирскій тарифъ по Харьковско-Николаевской желѣзной дорогѣ.

НАЗВАНІЯ СТАНЦІЙ	Верстъ.	Провозная плата со включеніемъ государственнаго сбора.					
		I класса.		II класса.		III класса.	
		Р.	К.	Р.	К.	Р.	К.
Харьковъ . . . . .	—	—	—	—	—	—	—
Новая-Баварія . . . . .	7	—	26	—	20	—	10
Рыжовъ . . . . .	10	—	38	—	29	—	15
Люботинъ . . . . .	24	—	90	—	68	—	35
Валки . . . . .	37	1	39	1	04	—	53
Ковяги . . . . .	51	1	91	1	44	—	74
Водяная . . . . .	64	2	40	1	80	—	92
Коломакъ . . . . .	78	2	93	2	20	1	13

Искровка . . . . .	84	3	15	2	36	1	21
Кочубеевка . . . . .	99	3	71	2	79	1	43
Божковъ . . . . .	115	4	31	3	24	1	66
Полтава . . . . .	132	4	95	3	71	1	90
Малая-Перещеп. . . . .	155	5	81	4	36	2	23
Бѣлики . . . . .	177	6	64	4	98	2	54
Кобеляки . . . . .	191	7	16	5	38	2	75
Гановка . . . . .	205	7	69	5	76	2	94
Галещина . . . . .	218	8	18	6	14	3	14
Потоки . . . . .	228	8	55	6	41	3	28
Кременчугъ . . . . .	243	9	11	6	84	3	50
Крюковъ на-Дибирѣ . . . . .	247	9	26	6	95	3	55
Павлышъ . . . . .	268	10	05	7	54	3	85
Бобровская . . . . .	284	10	65	7	99	4	08
Протопоповка . . . . .	297	11	14	8	35	4	27
Пантаевка . . . . .	316	11	85	8	89	4	54
Знаменка . . . . .	333	12	49	9	36	4	78
Трешовка . . . . .	357	13	39	10	04	5	13
Елисаветградъ . . . . .	381	14	29	10	71	5	47
Медерево . . . . .	352	13	20	9	90	5	06
Шаровка . . . . .	363	13	61	10	21	5	22
Куцовка . . . . .	386	14	48	10	86	5	55
Долинская . . . . .	407	15	26	11	45	5	85
Казанка . . . . .	432	16	20	12	15	6	21
Новый Бугъ . . . . .	456	17	10	12	83	6	56
Ново-Полтавка . . . . .	472	17	70	13	28	6	79
Доброе . . . . .	495	18	56	13	93	7	12
Щербина . . . . .	520	19	50	14	63	7	48
Гороховка . . . . .	536	20	10	15	08	7	71
Николаевъ . . . . .	554	20	78	15	59	7	97
Буды . . . . .	33	1	24	—	93	—	47
Мерефа . . . . .	41	1	54	1	15	—	59
Мерчикъ . . . . .	39	1	46	1	10	—	56
Максимовка . . . . .	55	2	06	1	54	—	79
Богодуховъ . . . . .	74	2	78	2	09	1	07
Гуты . . . . .	83	3	11	2	34	1	20
Яблочное . . . . .	91	3	45	2	56	1	32
Ахтырка . . . . .	109	4	09	3	09	1	56
Тростянецъ . . . . .	129	4	84	3	63	1	85
Боромля . . . . .	149	5	59	4	19	2	14
Сыроватка . . . . .	166	6	23	4	68	2	39
Сумы . . . . .	184	6	90	5	18	2	65
Головашевка . . . . .	200	7	50	5	63	2	88
Виры . . . . .	215	8	06	5	05	3	09
Бѣлоцолье . . . . .	230	8	63	6	48	3	31
Ворожба . . . . .	235	8	81	6	61	3	38

Списокъ почтовымъ ящикамъ въ г. Харьковѣ для опусканія простой и заказной корреспонденціи.

№№ поч-  
товыхъ  
ящиковъ

Мѣста нахождения ящиковъ.

- 1—2 Внутри Почтовой конторы.
- 3 На Вознесенской площади у дома Почтово-Телеграфной конторы.
- 4 „ Конной площади у дома Шерстяной компаніи.
- 5 „ Конной улицѣ у дома Бѣлецкаго.



- 6 на Конной улицѣ у дома Костюрина.
- 7 „ Михайловской площади у зданія 1 части.
- 8 „ Старо-Московской улицѣ у дома Первой гимназій:
- 9 „ Московской улицѣ у дома Университета (гдѣ Эдельбергъ).
- 10 „ Рыбной улицѣ у дома Рубинштейна.
- 11 „ Мѣщанской улицѣ у дома Файста.
- 12 „ Торговой площади у зданія Биржи.
- 13 „ Университетской улицѣ у дома, гдѣ гостинница бр. Пресперь.
- 14 „ Шляпномъ переулкѣ у дома Тамбовцева.
- 15 „ Соборной площади у зданія Присутственныхъ мѣстъ.
- 16 „ Павловской площади у дома Европейской гостинницы.
- 17 „ Екатеринославской улицѣ у дома гостинницы „Славянскій Базаръ“.
- 18 „ Рождественской улицѣ у дома Саатчи.
- 19 „ Екатеринославской улицѣ у дома Сѣдлецкаго.
- 20 „ Екатеринославской улицѣ у дома Детлова.
- 21 „ Конторской улицѣ у дома Бочарова.
- 22 „ Жандармской площади у зданія 3-й части.
- 23 „ Николаевской площади у зданія 2-й части.
- 24 „ Театральной площади у зданія театра
- 25 „ Нѣмецкой улицѣ у дома Неронова.
- 26 „ Мирносаицкой площади у дома Шатовой.
- 27 „ Садово-Куликовской улицѣ у дома Пеномарева.
- 28 „ Благовѣщенской площади у дома 2-й гимназій.
- 29 „ Благовѣщенской улицѣ у дома Филоновой.
- 30 „ углу Чеботарской и Большой Панасовской ул. у д. Шановалова.
- 31 „ Клочковской улицѣ у дома Костенка.
- 32 „ Клочковской улицѣ у дома Павловскаго
- 33 „ Воскресенской улицѣ у дома Зайцевой.
- 34 „ Моосковскій улицѣ у дома Холодовой.
- 35 „ Нѣмецкой улицѣ у Церковнаго дома.
- 36 „ Сумской ул. у ограды Университетскаго сада противъ д. Фесенки.
- 37 Внутри 1-й Городской Почтово-Телерафной Конторы (Екатеринославская улица д. Сѣдлецкаго)
- 38 Внутри 2-й Городской Почтово-Телеграфной Конторы (Николаевская площадь въ домѣ Городской Управы).
- 39 Внутри 3-й Городской Почтово-Телеграфной Конторы (Сумская улица д. Шатовой).

### Периодическія изданія, издающіяся въ г. Харьковѣ.

1. „Харьковскія Губернскія Вѣдомости“. Ежедневное изданіе. Редакторъ неофициальной части Андрей Яковл. Ефимовичъ. Адресъ редакціи: Петровский пер., домъ Кузнецова. Квартира редактора—тамъ-же.

2. „Южный Край“ выходитъ ежедневно. Редакторъ-издатель Александръ Александр. Іозефовичъ. Главная контора газеты на Николаевской площ., д. Питры, открыта въ будни съ 8 час. утра до 7 ч. вечера, а въ воскресные и въ праздничные дни съ 8 до часу дня. Редакція и квар. редактора тамъ-же.

3. „Вѣра и Разумъ“ журналъ богословско-философскій. Выходитъ 2 раза въ мѣсяць. Редакторъ протоіерей Кратировъ. Редакція при Харьковской Духовной Семинаріи.

4. „Горно-Заводскій Листокъ“, выходитъ 2 раза въ мѣсяць. Контора редакціи Екатеринославская ул., д. Буркевича, квартира редактора—Конторская № 90. Редакторъ-издатель С. Н. Сучковъ.

5. „Архивъ психіатріи, неврологіи и судебной психопатологіи“, выходитъ шестью книгами въ годъ. Редакторъ профессоръ П. И. Ковалевскій.

6. „Ветеринарный Вѣстникъ“, выходитъ шестью книгами въ годъ. Редакторъ проф. Гордѣевъ. Редакція и квартира редактора—Кладбищенская ул., д. Гордѣева.

- 7 „Харьковъ въ карманѣ“ справочный сборникъ, выходитъ 2 раза въ мѣсяць. Редакторъ. Севастьяновъ.
8. „Труды Общества испытателей природы при Императорскомъ Харьковскомъ Университетѣ“.
9. „Труды медицинской секціи Общества опытныхъ наукъ при Императорскомъ Харьковскомъ Университетѣ“.
10. „Труды Математическаго Общества состоящаго при Императорскомъ Харьковскомъ Университетѣ“.
11. „Сборникъ Историко-Филологическаго Общества“.
12. „Труды Харьковскаго Медицинскаго Общества“.
13. „Журналы Харьковскаго Общества Сельскаго Хозяйства“.

## Списокъ книгъ и брошюръ, отпечатанныхъ въ типографіяхъ и литографіяхъ г. Харькова

(съ 1-го іюля 1890 года, по 1 іюля 1891 года).

Типографія Харьковскаго Губернскаго Правленія.

(Петровскій пер., д. Кузнецова)

*Харьковскія Губернскія Вѣдомости.*

*Журналъ „Вѣра и Разумъ“.*

Харьковскій Календарь на 1891 годъ, изд. Харьков. Статист. Комит.

Уставъ Харьков. Общ. взаимн. вспоможенія учит. и воспитательницъ.

Самопомощь. Справочная книга. Полякова.

Объ употребленіи спиртныхъ напитковъ.

Инструкція церковнымъ старостамъ, Высочайше утвержд. 1890 г. Протоіерея о. Чижевскаго.

Отчетъ по Харьковскому Земледѣльческому училищу за 1889 годъ.

Отчеты и доклады Харьков. Очер. Уѣзд. Зем. Собранія 23 окт. 1890 г.

Отчетъ Харьк. Уѣздной Земской Управы о суммахъ земства за 1889 г.

Общедоступный вѣчный календарь. С. В. Булгакова.

Поученія на повседневныя молитвы. Свящ. Андрея Лядскаго.

Журналы засѣданій Харьк. Уѣзд. Зем. Управы съ 23 по 27 октября.

Отчетъ Харьков. Отдѣленія попечительства о сѣбныхъ за 1890 годъ.

Отчеты и доклады Харьк. Очер. Уѣзд. Зем. Собранія 11 іюня 1891 г.

Харьковскій водопроводъ и Харьк. Город. управленіе. А. Л. Пестржецкаго.

О діететикѣ при леченіи моче-половыхъ болѣзней. Д-ра Прейсъ.

Разныя бланки и книги по дѣлопроизводствамъ казенныхъ и частныхъ учреждений.

Разныя Правительственныя изданія, въ продажу неоступившія.

Типографія газ. „Южный Край“.

(Николаевская пл., д. Питры).

Гигіена и ея значеніе съ воспитательной и общеобразовательной точекъ зрѣнія (изъ „Южнаго Края“).

Къ вопросу о реформѣ городскихъ Общественныхъ управленій. И. О. Фесенко.

Освященіе новаго зданія и торжественный актъ въ Харьковскомъ Епархіальномъ женскомъ училищѣ (изъ „Южнаго Края“).

Мануфактура въ Успенскую ярмарку 1890 г. въ Харьковѣ (изъ „Южнаго Края“).

„Ярмарковье“ въ Успенскую ярмарку въ Харьковѣ (изъ „Южнаго Края“)

Шерсть въ Успенскую ярмарку въ Харьковѣ (изъ „Южнаго Края“)

По поводу предполагаемой при Харьк. Общ. реформѣ въ народѣ пра-



мотности мужской ремесленной школы имени Н. О. Бородаевского (изъ „Южнаго Края“)

Отчетъ Харьковскаго Общества взаимнаго кредита за 1890 г.

„Школьная пара“ (изъ „Южнаго Края“)

Слово о лжеученіи графа Л. Н. Толстаго, произнесенное св. Т. Буткевичемъ 2 марта (изъ „Южнаго Края“).

Пензо-Харьково-Лозовская жел. дор. (изъ „Южнаго Края“).

Годичный отчетъ дневному убѣжящу „Ясли“ за 1890 г.

Докладъ Харьковскаго Общества взаимнаго кредита очередному общему собранію членовъ.

Докладъ ревизіонной комиссіи Харьковск. Общества взаимнаго кредита очередному общему собранію членовъ.

Докладъ Совѣта Харьк. Общ. взаимн. кредита очередному общ. собранію членовъ.

Харьковскій кустарный музей (изъ газеты „Южнаго Края“)

Докладъ комиссіи о повѣркѣ отчета Харьковскаго Городскаго Кунеческаго Банка за 1890 г.

О значеніи санитарной статистики (изъ „Южнаго Края“).

Докладъ и объяснительная записка Харьков. Общ. взаимнаго кредита.

Газета „Южный Край“.

Типографія А. Н. Гусева (бывш. В. С. Вирюкова).

(Рыбная ул., № 30).

Циркуляры по Харьковскому учебному округу за 1890 г. №№ 3, 4, 5, 6, 7 и 8.

Инструкція церковнымъ старостамъ, Высочайше утв. 12 іюня 1890 г.

Матеріалы для Альгологіи Полтавской губерніи М. А. Алексенка.

Приложеніе къ курсу „Водяные двигатели“, читан. въ Харьк. Технологич. Инст. проф. В. И. Альбицкимъ.

Стихотворенія и басни для дѣтей старш. возраста. Д. Македонскаго.

Старое средство. П. В. Каменскій.

Опыты акклиматизаціи бухарскихъ дынь въ Ново-Московскомъ уѣздѣ Екатерины губерніи Н. Криштофовичъ.

Уставъ частной хирургической лѣчебницы, учрежденной проф. В. Θ. Грубе въ Харьковѣ.

Каталогъ сѣмянной выставки овощно-фруктоваго базара и конкурса сортировокъ Харьк. Общества сельск. хозяйства.

Концертированная эссенція для питанія растений. Г. Ганера.

Количество воды въ зеленыхъ и этиолированныхъ листьяхъ. В. Палладина.

Отчетъ о дѣятельности Харьковскаго Общ. сельскаго хозяйства за 1890 г.

Труды Харьковск. Медицинскаго Общества за 1890 г. Выпускъ третій.

Уставъ о Гербовомъ сборѣ и алфавитный перечень документовъ и актовъ, подлежащихъ гербовому сбору и отъ сего сбора изъятыхъ. Изданіе шестое. А. Н. Гусева.

„Сонъ подъ новымъ годъ или моя бесѣда съ покойникомъ“. В. А. Бѣлинскій.

Сборникъ законоположеній и распоряженій Правительства о преобразованіи губернскихъ и уѣздныхъ по крестьянскимъ дѣламъ мировыхъ судебныхъ учреждений. Сост. Е. Щировскій и І. Енанчинъ. Изд. 2-е.

Краткій повторительный курсъ всеобщей исторіи. Средній курсъ. І. Древняя исторія. Изданіе второе. Г. Θ. Гинце.

Отчетъ Лохвицкаго Общества сельскихъ хозяевъ за 18<sup>89</sup>/<sub>90</sub> г.

Отчетъ Общества Взаимнаго кредита прикащиковъ г. Харькова за 1890 г.

Обязательные патологоанатомическія изслѣдованія студентовъ медиковъ Императорскаго Харьковскаго Университета выпуска 1890 г., выпускъ второй.

Отчетъ Харьковскаго Городскаго Кунеческаго Банка за 1890 г.

Отчетъ Втораго Харьковскаго Общества Взаимнаго кредита за 1890 г.

- Протоколы Харьковскаго Медицинскаго Общества за 1890 г. № 10—16.  
 Стихотвореніе для простаго народа. Часть вторая. Македонскаго.  
 Отчетъ Общества Взаимнаго вспоможенія прикащиковъ г. Харькова за 1890 годъ.  
 Справочная книжка и календарь „Харьковъ въ карманѣ“ на 1891 г.  
 „Прокатили“. Комедія въ 5 дѣйствіяхъ. В. А. Бабецкаго.  
 Отчетъ Харьковскаго Медицинскаго Общества за 1889 годъ.  
 Отчетъ Харьковскаго Отдѣленія Императорскаго Русскаго музыкальнаго Общества за 1889—90 годъ.  
 „Ветеринарный Вѣстникъ“. Выпускъ первый за 1890 годъ.  
 Циркуляры по Харьковскому учебному округу за 1891 г. № 1, 2, и 3.  
 Протоколы засѣданій Харьковскаго Фармацевтическаго общества и годовой отчетъ за 1890 годъ.  
 Отчетъ общества Исправительныхъ пріютовъ за 1890 г.  
 Годовой отчетъ Харьковской Акціонерной компаніи по торговлѣ шерстью за 1890 годъ.  
 Отчетъ Высочайше утвержденнаго Харьковскаго Общества водоснабженія за 1890 годъ.

Типографія М. М. Гордона.

(Петровскій пер., д. Университета).

- Кассационная жалоба повѣреннаго В. И. Пржевальскаго.  
 Журналы Харьковской думы за май, іюнь и іюль.  
 Проектъ обязательнаго постановленія объ устройствѣ тротуаровъ.  
 Уставъ Харьковскаго Городскаго Ломбарда.  
 Отчетъ Городской Управы о доходахъ и расходахъ за 1889 годъ.  
 Сводъ постановленій Харьковской Губернской Земской управы.  
 Отчетъ о Взаимномъ страхованіи за 1889 годъ.  
 Отчетъ Техническаго Отдѣла Харьк. Губ. Земской Управы за 1889 годъ.  
 Журналы думы за сентябрь и октябрь мѣсяцы 1890 годъ.  
 Смета доходовъ и расходовъ Харьк. город. Думы за 1891 годъ.  
 Къ вопросу о реформѣ Городскихъ Общественныхъ Управленій. И. Фесенко.  
 Сводъ обязательныхъ постановленій о городскомъ благоустройствѣ.  
 Судебный процессъ Городскаго Управленія съ Харьковскимъ Обществомъ Водоснабженія.  
 Проектъ художественнаго музея, составлен. член. комит. г. Раевскимъ.  
 Тоже Н. Н. Сабо.  
 Журналы Харьков. думы за ноябрь и декабрь 1890 г.  
 Тоже за январь и февраль 1891 г.  
 Отчетъ о доходахъ города Харькова за 1890 годъ.  
 Отчетъ о дѣятельности Городскаго Общественнаго Управленія за 1890 г.  
 Отчетъ Чугуевскаго Городскаго Управленія за 1890 годъ.  
 Журналы думы за мартъ мѣсяць 1891 г.

Типо-Литографія Г. Л. Иванченка.

(Петровскій пер., д. Бр. К. и С. Поповыхъ № 12).

- Записки по Зоологій Харьковскаго Ветеринарнаго Института, читанныя профессор. Степановымъ.  
 Лекціи курса паровыхъ котловъ, Харьковскаго Технологическаго Института, читанныя профессор. Предтеченскимъ  
 Лекціи по обязательному праву, Харьк. Импер. Универ. читан. профессор. Загурскимъ.  
 Записки по дидактикѣ для учениковъ VI класса Харьковской Духовной Семинаріи, преподав. Страхова.



Записки: по Догматическ. Богословію, V класса, Харьк. Духовн. Семинаріи, чит. свящ. О. Малиновскимъ.

Лекціи Электричества, 3 курса Харьков. Технолог. Института чит. Ад. профес. А. Погорѣлко.

Лекціи по Заводскимъ Машинамъ, Харьковскаго Технологическаго Института, читанныя Адъют. профессор. Мухачевымъ.

Лекціи Красильн. Пигментовъ, Харьковскаго Технологическаго Института, читанныя проф. В. Гемиліанъ.

Лекціи курса Паровозовъ, Харьковскаго Технологическаго Института читанныя Адъют. проф. П. М. Мухачевымъ.

Записки по Торговому праву, Харьковскаго Императорскаго Университета читанныя профессор. Сокольскимъ.

Записки: переводъ Теоріи Ковки Доминика, читанныя профессор. Харьковскаго Ветеринарнаго Института, Г. Садовскимъ.

Репетиторіумъ финансоваго права, Харьковскаго Императорскаго Университета, читанные проф. Алексѣенко.

Типографія и Литографія А. С. Шмерковича.

(Московская ул., д. № 15).

Лекціи о предметѣ и раздѣленіи Географіи, профес. Краснова.

Правила Богадѣльни Харьковскаго Ремесленнаго Общества.

Очеркъ анатоміи женскихъ половыхъ органовъ, проф. Толочнинова.

Типо-Литографія И. М. Варшавчика.

(Петровскій пер., д. Гинзбурга).

Календарь „Царскій Колоколъ“ на 1891 годъ.

Справочная Таблица, (арифметическая), издан. Н. П. Савицкаго.

Отчетъ о дешевой столовой для бѣдныхъ евреевъ за 1889—90 г.г.

*Журналъ Архивъ Психіатріи, Нейрологіи и Судебной Психопатологіи.*  
изданіе профессор. П. И. Ковалевскаго.

Къ казуистикѣ Кататоническаго помѣшательства, Наумова.

Объ истерической нѣмотѣ, Давидова.

Преступленіе въ состояніи заоя, Юнина

Отчетъ Харьковскаго Общества Взаимнаго Страхованія за 1890 г.

Бандова болѣзнь и алкогольный автоматизмъ, Лащенко.

Временная инструкция Начальника казенныхъ жел. дор.

Временныя правила о порядкѣ поступленія доходовъ, производства расходовъ, счетоводства и отчетности по эксплуатаціи казенныхъ жел. дорогъ и о контролѣ надъ оборотами эксплуатаціи казенныхъ жел. дорогъ.

Извлеченіе изъ отчета Харьковск. Общества Взаимн. страхов. за 1890 г.

Наслѣдственный психозъ, Гиршсона.

Проектъ устройства вспомогательной кассы Харьковскаго Дворянства.

Журналы Сумскаго Земскаго Собранія за 1890 г.

Очеркъ патолого-анатомическихъ изслѣдованій, произведенныхъ за 1889 г. въ Казанской Овружной лечебницѣ Д-ра Васятгина.

Копрофагія и сифилофобія у параноика, П. Якова.

Случай сифилитическаго менингита и гуммы мозга. Платова.

Судебно-психіатрический случай, Дра Шергаидъ

Экспериментальныя изслѣдованія эпилепсій, Гутникова.

О сущности и леченіи Tabes dorsalis, Strumpell.

Процессъ Водопроводнаго Общества съ Городскимъ Управленіемъ.

Либретто оперетты, „Скоросѣлки“.

- Паралитическое сифилитическое слабоуміе, М. Н. Попова.  
 О вліяніи алкоголя на кровообращеніе, Гутникова.  
 Сборникъ Духовныхъ и Гражданскихъ законовъ по дѣламъ брачнымъ и о законности рожденія. Калашникова.  
 Каталогъ садоваго заведенія Статсъ.  
 Курсъ технологіи дерева, лекціи Зворыкина.

Типографія Зильберберга.

(Рыбная ул., № 25)

- Вѣдомости перевозокъ по тарифамъ.  
 Труды Математическаго Общества, состоящ. при Харьковскомъ Университетѣ.  
 Отчеты, доклады, смѣты, разныхъ земствъ.  
 Отчеты банковыхъ и другихъ учреждений.  
 Книжки росписаній поѣздовъ жел. дорогъ.  
 Правила Коммерческаго Клуба.  
 Отчетъ уполномочен. Съезда Горнопромышленниковъ.  
 Отчетъ Комиссіи Выборныхъ.  
 Обзоръ 25 л. дѣятельности Харьков. Губерн. Земства.  
 Труды XVII Съезда Горнопромышленниковъ Юга Россіи.  
 Архивъ Психіатріи, т. XVI, проф. Ковалевскаго.  
 Уставъ Харьк. Публичнаго акваріума.  
 Географическій Сборникъ, проф. Краснова.  
 Очеркъ 25 л. дѣятельности Зміевского Земства.  
 Букварь для сельскихъ учителей—Шидловскаго.  
 „Щетинникъ“ (изъ народной жизни)—Кернеренко.  
 Атласъ Чертежей—проф. Гречаникова.  
 Церковное хозяйство—протоіер. Чижевскаго.  
 Каталогъ и дополненія къ нему Харьк. Общ. библіотеки.  
 Конспектъ курса паровозовъ—лекціи, читан. въ Харьковск. Технологич. Институтѣ.  
 Сводъ и правила страхованія Харьков. Губ. Земства.  
 Уставъ Харьк. Общ. библіотеки.  
 Журналь Горно-Заводскій Листокъ.  
 Уставъ общества послѣдователей гомеопатіи.  
 Боржомъ и его лечебныя источники, проф. Ковалевскаго.  
 Повѣсть „Господа и слуги“—Томшица.  
 Таблицы для опредѣленія массив. горныхъ породъ—Геологич. кабинета Харьк. Универс.  
 Руководство красокъ.  
 Рѣчь о Людвигѣ баварск.—проф. Ковалевскаго  
 Задачникъ высш. матем.—проф. Андреева.

Типографія Императорскаго Харьковскаго Университета.

(Въ зданіи Университета).

- Обозрѣніе преподаванія предметовъ въ Харьковскомъ Университетѣ на осеннее полугодіе 1890 года.  
 То-же на весеннее полугодіе 1891 года.  
 Правила о назначеніи Студентамъ стипендій и пособій и освобожденіи ихъ отъ платы.  
 О лицахъ оставляемыхъ при университет. и командированныхъ за-границу.  
 Положеніе о Повивальномъ Институтѣ при Харьк. университетѣ.



Программы полукурсоваго испытанія студентовъ Историко-Филологическаго факультета.

Правила о зачетѣ полугодій и программы полукурсовыхъ испытаній на Физико-Математическомъ факультетѣ.

Правила о зачетѣ полугодій и программы полукурсовыхъ испытаній студентовъ Юридическаго факультета.

В. И. Палладина: Физиологія растений.

*Труды Общества испытателей природы при Харьковскомъ Университетѣ.*  
Разныя тезисы при защищеніи диссертаций.

Типографія Адольфа Дарре.

(Рибная ул., № 28).

Ноты А. И. Данилевскаго „На крыльяхъ мелодіи чудной“.

Каталогъ механическихъ издѣлій А. В. Блинова.

Георгъ Бузольтъ.—Очеркъ государственныхъ и правовыхъ греческихъ древностей. Перев. Вязигина и Маларенка.

Отчетъ Веприцкаго сахарнаго товарищества.

Ноты А. И. Данилевскаго—романсъ „Скажи, гдѣ ты“.

Ноты Хрещатицкаго—маршъ „Слава войска Донскаго“.

Уставъ Донецк. кам. уг. товарищ. Кореневъ и Шипиловъ.

Каталогъ фруктов. дер. сад. завед. А. К. Грикке.

Каталогъ луковницамъ сад. зав. А. К. Грикке.

Альбомъ юмориста—барона Поля (псевдонимъ)

Отч. Комитета по урегул. перевоз. минер. топлива.

Уставъ Голубовскаго Берестово-Богодух. Горно-пр. Т-ва.

Уроки по ариметикѣ Н. М. Власовскаго.

Частная женская воскресн. школ. въ Харьковѣ, Абрамова.

Verzeichniss der Zeitschriften А. Дредера.

Уставъ Общ. попеченія о нуждающихся учен. Харьк. Ремеслен. Учил.

Заявленіе о содекаменной промышленности. Манціарли.

*Труды Медици. секціи Общества опытн. наукъ при И. Х. У.*

„Чугунка—слабая струнка, или свой своему по неволѣ братъ“ Н. Масловича.

Очеркъ дѣятельности Общества покровительства животныхъ.

„Ветеринарный Вѣстникъ“ г. VIII—5 и 6 выпуски.—Журналъ.

Докладъ юбилейной комиссіи Общества взаимн. кредита прикащиковъ.

Отчетъ Харьков. школы рисованія Раевской.

Jahres-Bericht der deutsch. Hülfs-Vereins Chark.

Врачебный бытъ до Петровской Руси. Д-ра Германа.

Rechenschaftsbericht d. lutherisch. Kirche zu Kursk.

Труды медици. секц. за 1890 г. I выпускъ.

Jahres-Bericht d. luth. Kirche in Sumy.

Отчетъ Харьковскаго Торгов. Банка за 1890 г.

Отчетъ Харьковск. Реального училища.

Отчетъ Харьковск. вспомогат. медиц. кассы.

Отчетъ Харьковск. Общества изящныхъ искусствъ.

Желѣзнодорож. технич. сивроч. книжка Сангурскаго.

„О новомъ трактатѣ Аристотеля“. А. Н. Деревицкаго.

„Къ вопросу о распредѣленіи, нервовъ въ стѣнкахъ тонкихъ кишекъ“. Бартенева.

Справочн. кн. для заемщиковъ Х. З. Б.

„Физиологическій сборникъ“ II томъ.

Апокрифическія видѣнія св. Павла. Шепелевича.

Отчетъ Швейцарскаго Благотвор. Общества.

Программа народныхъ изданій.

Уставъ лечебницы д-ровъ К. Я. Данилевскаго и П. Я. Кнабе.

*Макарій* арх. Донской и Новочеркасскій, *Іоаннъ* вик. еп. Аксайскій, *Полікарпъ* Екатеринбургскій и Ирбитскій, *Серапіонъ* Екатеринбургскій и Таганрогскій, *Тихонъ* Енисейскій и Красноярскій, *Веніаминъ* арх. Иркутскій и Нерчинскій, *Макарій* вик. Селенг. *Агафангелъ* Киренскій. *Павелъ* арх. Казанскій и Свіязскій, *Никаноръ* вик. еп. Чебоксарскій, *Виталій* Калужскій и Боровскій, *Гурій* Камчатскій, Куриловскій и Благовѣщенскій, Кишиневскій и Хотинскій . . ., *Аркадій* вик. Аккерманскій, *Августинъ* Костромскій и Галичскій, *Веніаминъ* вик. Кинешемскій, *Іустинъ* архіеп. Курскій и Бѣлгородскій, *Донатъ* арх. Литовскій и Виленскій, *Григорій* вик. Ковенскій, *Анастасій* Брестскій, *Симеонъ* Минскій и Туровскій, *Сергій* Могилевскій и Мстиславскій, *Владиміръ* Нижегородскій и Арзамасскій, *Іаковъ* вик. еп. Балахнинскій, *Павелъ* Олонецкій и Петрозаводскій, *Макарій* Оренбургскій и Уральскій, *Мисаилъ* Орловскій и Сѣвскій, *Митрофанъ* Пензенскій и Саранскій, *Владиміръ* Пермскій и Соликамск., *Димитрій* Подольскій и Брацл., *Акакій* вик. Балтскій, *Антонинъ* Полоцк. и Витеб., *Иларіонъ* Полт. и Переяслав. . ., вик. еп. Прилукскій, *Гермогенъ* Псковскій и Порховскій, *Арсеній* Рижскій и Митавскій, *Николай* вик. еп. Ревельскій, *Теоктистъ* арх. Рязанскій и Зарайскій, *Теодосій* вик. еп. Михайловскій, *Владиміръ* Самарскій и Ставропольскій, *Авраамій* Саратовскій и Царицинскій, *Варсонофій* Сибирскій и Сызранскій, *Гурій* Смоленскій и Дорогобужскій, *Евгеній* Ставропольскій и Екатерининскій, *Мартиніанъ* Тавричскій и Симферопольскій, *Іеронимъ* Тамбовскій и Шацкій, *Савва* арх. Тверскій и Кашинскій, *Гавріилъ* вик. еп. Старицкій, *Іустинъ* Тобольскій и Сибирскій, *Владиміръ* вик. еп. Березовскій, *Макарій* Томскій и Семипалат., *Владиміръ* вик. еп. Бійскій, *Никандръ* арх. Тульскій и Бѣлевскій, *Неофитъ* Туркестанскій и Ташкентскій, *Діонисій* Уфимскій и Мензелинскій, *Амвросій* арх. Харьковскій и Ахтырскій, *Владиміръ* вик. Сумскій. *Сергій* арх. Херсонскій и Одесскій, *Николай* вик. Новомиргородскій, *Мемнонъ* Елисаветградскій, *Леонтій* арх. Холмскій и Варшавскій, *Флавіанъ* вик. еп. Люблинскій, *Веніаминъ* еп. Черниговскій и Нѣжинскій. . ., вик. еп. Новгородъ-Сѣверск., *Мелетій* Якутскій и Вилюйскій, *Іонаванъ* арх. Ярославскій и Ростовскій, *Амфилохій* вик. еп. Углицкій, Экзархатъ Грузин.: Экзархъ, арх. *Палладій* Картал. и Кахетинск., 1) *Александръ* вик. Горійскій, 2) *Виссаріонъ* еп. Алавердск., 3) *Петръ* еп. Владикавказ., 4) *Гавріилъ* еп. Имеритин., 5) *Григорій* еп. Гур. Мивгр. 6) еп. Сухум. . ., Протопресвитеръ арміи и флота *А-др. А. Желобовскій*.

**Иностранныхъ дѣлъ.** Министръ—д. с. с. Н. Карл. *Гирсъ*. Товар. его:—т. с. Н. Ив. *Шишканъ*. Канцелярія—дир. кв. Валер. Сер. *Оболенскій*. Азіат. д-тъ, дир. т. с. графъ *Капнистъ*. Д-тъ Внутрен. сношен., дир. т. с. бар. ф. д. Ѳ. Ром. *Остенъ-Сакенъ*. Д-тъ личнаго состава и хозяйств., управл. т. с. М. М. *Никоновъ*. Архивъ Госуд. д. т. с. бар. Дм. Ѳ. *Стюартъ*. Моск. Гл. Архивъ—д. с. с. бар. Ѳ. Андр. *Бюлеръ*.



**Внутреннихъ дѣлъ.** (У Чернышев. м.) М-стръ д. т. с. И. Н. *Дурново*. Тов. его:—г.-л. Н. Игн. *Шабeko*, т. с. Вяч. Конст. фонъ *Плеве*. Прав. канц. д. с. с. Ахилесъ Н. *Алфераки*. Департ. Госуд. полиціи виц.-дир. т. с. П. Н. *Дурново*. Д-нтъ общихъ дѣлъ дир. т. с. Вл. Ден. *Заика*. Хозяйствен. дир. т. с. Ал-дръ Гр. *Вишняковъ*. Д-нтъ медицинс.: управляющ. д. с. с. Левъ Ѳ. *Рагозинъ*. Д-нтъ Духовн. дѣлъ иностр. исповѣд., и. д. дир. д. с. е. кн. *Кантакузенъ*, гр. *Сперанскій*. М. Род. Цент. Стат. ком. директ. т. с. Н. Алдр. *Тройницкій*. Синодъ Эчмиадзинскій (Армяно-Григоріанской церкви)—верховн. патріархъ и Католик. всѣхъ Армян. *Макарій*. Глав. Упр. по дѣламъ печати. Нач. т. с. Евг. Мих. *Оеоктистовъ*. Цензурные комитеты: Петерб. предс. т. с. Евг. А. *Кожуховъ*. Варш. пред. д. с. с. И. Конст. *Янкулю*. Москов.: пред. д. с. с. Вен. Я. *Федоровъ*. Кавказ. д. с. с. К. Мак. *Якимовъ*. Глав. Управл. Почтъ и Телеграфовъ.—нач. гн.-лейт. П. Алдр. *Безакъ*. Помощн. д. с. с. Алдръ Апол. *Скальковскій*.

**Генераль-губернаторы.** Московскій—Е. И. В. В. К. СЕРГІЙ Александровичъ. Варшавскій—гн.-ин. Іос. Влад *Гурко*. Кіевскій—г.-л. гр. А. П. *Игнатъевъ*. Виленскій—г.-л. Ив. См. *Кахановъ*. Финляндскій—г.-инф. гр. Ѳ. Лог. *Гейденъ*. Туркестан.:—г.-л. бр. Ал-др. Бор. *Вревскій*. Иркутскій—г.-л. Ал-др. Д. *Горемыкинъ*. Степной—гн.-л. бар. Макс. Ант. *Таубе*. Приамурскій—г.-л. бар. Андр. Н. *Корфъ*. Кавказскій—главноначальств. гражд. частию и командующій войск.—ген.-л. Серг. А. *Шереметевъ*.

**Военные губернаторы и областные начальники.** Акмолинской обл.—г.-м. Н. И. *Санниковъ*. Амурской обл.—г.-м. Арк. См. *Беневскій*. Дагестан. обл.—гл. кн. И. Зур. *Чавчавадзе*. Донскаго войска обл.—наказн. атам., г.-а., г.-л. к. *Святополкъ-Мирскій 2-й*, Нк. Ив. Забайкал. обл.—г.-м. М. Пв. *Хорошхинъ*. Закаспійской—г.-л. А. Н. *Куропаткинъ*. Кронштадт.—в.-адм. Сер. Ив. *Шварцъ*. Карскій—гм. П. И. *Томичъ*. Кубанской обл.—гн.-л. Геор. Ал. *Лесновъ*. Николаевскій—глав. командиръ Черном. Флота и порта вц-адм. А. А. *Пешуровъ*. Приморской обл.—гн.-м. Пв. Ѳед. *Унтербергеръ*. Семипалатин.—г.-м. Ор. Вс. *Щетининъ*. Семирѣченскій—г.-м. гр. И. *Ивановъ*. Сыръ-Дарьинскій—г.-м. Н. И. *Гродековъ*. Самарканд. обл.—г. гр. *Ростовцевъ*. Терской об.—г. м. *Кохановъ*. Тургайск. обл.—г.-м. Я. Ѳ. *Барабашъ*. Уральской обл.—г.-м. Н. Н. *Шиповъ*. Ферганск. обл.—г.-м. Н. И. *Корольковъ*. Якутскій—д. с. с. Вас. Зах. *Коленко*.

**Губернаторы.** Архангельскій—д. с. с. кн. Н. Д. *Голицынъ*. Астрахан.—г.-м. *Тевяшевъ*. Бакинскій—д. с. с. Вл. П. *Роге*. Бессарабск.—гл. Ал. П. *Константиновичъ*. Варшавскій—гл. бар. Н. Н. *Медемъ*. Виленскій—д. с. с. бар. Алдр. Н. *Гревеницъ*. Витебскій—кн. Вс. Мх. *Долгоруковъ*. Владимірскій—д. с. с. Іос. Мих. *Судіенко*. Вологодскій—д. с. с. Мх. Н. *Кормилицынъ*. Волинскій—гм. Евг. Ос. *Яковскій*. Воронежск.—д. с. с. Авг. Блдр. *Курбатовъ*. Восточн.

скій—гм. Аксель Сев. *Гриппенбергъ*. Вятскій—д. с. с. Алексѣй  
 Фед. *Анисъинъ*. Гродненскій—т. с. Ал-дръ Н. *Батюшковъ*. Ека-  
 териносл.—д. с. с. Вл. Крл. *Шлиппе*. Елисаветп.—гл. кн. Ал-дръ  
 Дав. *Накашидзе*. Енисейскій—д. с. с. Леон. Ков. *Теляковский*.  
 Иркутскій—г.-м. Кнст. Н. *Свѣтлицкій*. Казанскій—д. с. с. П. А.  
*Полторацкій*. Калужскій—д. с. с. Ал-ндръ Гр. *Булыгинъ*. Ка-  
 лвшскій—т. с. М. П. *Дараганъ*. Кіевскій—д. с. с. Левъ Павл.  
*Томара*. Ковенскій—д. с. с. Н. М. *Клингенбергъ*. Костромск.—  
 т. с. Вик. Вас. *Калачовъ*. Курляндск.—с. с. Дм. Серг. *Синягинъ*.  
 Курскій—г.-м. Викт. Вильг. фонъ-*Валь*. Кутанескій—гл. Ал. Игн.  
*Гросманъ*. Кѣлецкій—т. с. Н. Ф. *Иваненко*. Лифлянд.—гн.-л. Мих.  
 Алекс. *Зиновьевъ*. Ломжинскій—д. с. с. Р. йнг. Вл. *Эссенъ*. Люблин-  
 скій—д. с. с. Вл. Фил. *Тхоржевскій*. Минскій—г.-м. кн. Н. Н.  
*Трубецкой*. Могилевск.—т. с. Алд. Стн. *Дембовецкій*. Московск.—  
 д. с. с. кн. Вл. Мих. *Голыцынъ*. Нижегород.—гм. Н. М. *Барановъ*.  
 Новгородскій—т. с. Ал-др. Н. *Мосоловъ*. Ньюландск.—г.-л. Язм. К.-рл.  
*Цалинъ*. Олонецкій—д. с. с. М. М. *Веселкинъ*. Оренбург.—г.-м. Н. А.  
*Маслаковецъ*. Орловскій—д. с. с. Ал-дръ Ром. *Шидловскій*. Пен-  
 зенскій—г.-м. А. Ал. *Горяиновъ*. Пермскій—т. с. Вас. Викт. *Лу-*  
*кошковъ*. Петроковскій—д. с. с. Кнст. Кнст. *Миллеръ*. Плоцкій—  
 д. с. с. Иліон. Ал-др. *Яневичъ*. Подольскій—д. с. с. Вас. Мат.  
*Глинка*. Полтавскій—т. сов. Пв. Пв. *Косаговскій*. Псковскій—т.  
 сов. Кнст. Ив. *Пашенко*. Радомскій—д. с. с. М. Ал-др. *Майлев-*  
*скій*. Рязанскій—г.-м. Дм. П. *Кладищевъ*. Самарскій—т. с. Ал-дръ  
 Дм. *Свербеевъ*. С.-Петербургскій—т. с. гр. Сер. Ал-др. *Толь*. Сара-  
 товскій—ген.-л. Андр. И. *Косычъ*. Симбирскій—т. сов. М. Н. *Тере-*  
*нинъ*. Смоленскій—д. с. с. Вас. Ос. *Сосновскій*. Ставропольскій—  
 ген.-м. Н. Евг. *Никифороки*. Сувалкскій—т. сов. Леон. Серг. *Ста-*  
*мъровъ*. Сѣдлецкій—д. с. с. Евг. Мих. *Субботкинъ*. Тавастгусекій  
 —*Косіандеръ Торстенъ* Г. Тавричскій—ст. сов. П. Мих. *Лазар-*  
*евъ*. Тамбовскій—бар. Влад. Плат. *Рокасовскій*. Тверекій—д. с. с.  
 Пв. Дм. *Ахлестышевъ*. Тифлисскій—с. с. кн. Георг. Д. *Шерва-*  
*шидзе*. Тобольскій—д. с. с. Вл. Ал-ндр. *Тройницкій*. Томскій—д.  
 с. с. Г. Д. *Топызенъ*. Тульск.—т. сов. Н. А. *Зиновьевъ*. Уфимск.—ген. м.  
 Левъ Егор. *Нордъ*. Харьковскій—т. сов. Ал-ндръ Ив. *Петровъ*. Хер-  
 сонскій—д. с. с. Вил. Вил. *Олифъ*. Черниговскій—д. с. с. Ал-ндр.  
 Кнст. *Анастасьевъ*. Эриванскій—ген.-л. Ал-ндр. Ал-ндр. *Фрезе*.  
 Эстляндскій—д. с. с. кн. Серг. Вл. *Шаховской*. Ярославскій—ген.-  
 м. Ал-кс. Як. *Фриде*.

**Градоначальники.** Въ С.-Петербургѣ—ген.-л. П. Ап. *Грессеръ*.  
 Въ Одессѣ—кн.-адм. 1-й Пв. Ал. *Зеленой* 2-й. Въ Севастопольѣ—кн.-адм.  
 Мих. Н. *Кумани*. Въ Керчь Эникале—капт.-адм. Митр. Ег. *Кол-*  
*товскій*.

**Народнаго просвѣщенія.** (У Чернышева моста) М-тръ д. с. с. гр.  
 Ив. Дав. *Деляновъ*.—Тов.: кн. Мих. Серг. *Волконскій*.

**Учебные округа:** С.-Петербургскій—Почеч. т. сов. М. Н. *Капу-*  
*стинъ*. Московскій—т. с. гр. Пв. Ал. *Капицъ*. Дерптскій—т. с.



Н. А. *Лавровскій*. Кіевскій—д. с. с. Вл. Вл. *Вельяминовъ-Зерновъ*. Казанскій—д. с. с. Н. Гавр. *Потановъ*. Харьковскій—т. сов. Н. Пав. *Воронцовъ-Вельяминовъ*. Виленскій—т. сов. Ник. Алд. *Сергѣевскій*. Одесскій—д. с. с. Хрисанфъ И. *Сольскій*. Варшавскій—т. сов. Ал-андр. Льв. *Апухтинъ*. Кавказскій—т. с. Кир. Петр. *Яновскій*. Оренбургскій—д. с. с. И. Як. *Ростовцевъ*. Вост. и Западной Сиб.—д. с. с. Вас. Марк. *Флоринскій*. Туркестанскій—гл. инсп. д. с. с. Θ. М. *Керенскій*.

**Финансовъ.** М-тръ д. т. с. Ив. А. *Вышнеградскій*. Тов.: д. т. с. Θ. Густ. *Тернеръ*. Канцелярія:—Дир. т. с. Гавр. Мих. *Раевскій*.—Д-нтъ Государ. Казначейства—директ. т. с. Карл. Θ. *Галиндо*.—Д-тъ Желѣзно-дорожныхъ дѣлъ—д. с. с. Сер. Юльев. *Витте*.—Д-нтъ Торговли и мануф.—директ. т. с. Алекс. Бор. *Беръ*.—Д-нтъ Тамож. сбор.: дир. т. с. Левъ Θед. *Тухолка*.—Д-тъ Окладныхъ сборовъ дир. т. сов. Дмитр. Θом. *Кобеко*—Д-нтъ Неокладныхъ сборовъ: директ. т. сов. А. Сер. *Ермоловъ*.—Государ. коммиссія погашенія долговъ: Управ. т. сов. Ник. Андр. *Акимовъ*.—Государ. Банкъ—управ. д. с. с. Юл. Газакт. *Жуковскій*. Крестьянск. позем. и Дворянскій банки директ. гр. Арс. Арк. *Голенищевъ-Кутузовъ*.

**Государственныхъ имуществъ** (у Б. Мор. и Николаев. площ.). М-тръ д. т. с. М. Н. *Островскій*.—Товар. его: т. сов. Влад. Ив. *Вешняковъ*.—Д-нтъ Общихъ дѣлъ: директ. т. сов. Вл. Григ. *Трироговъ*.—Д-нтъ Земледѣльческой и Сельской промышлен. директ. д. с. с. Дм. Петр. *Малютинъ*.—Лѣсной Д-нтъ директ. д. с. с. Евг. Серг. *Писаревъ*. Глав. управ. горнымъ вѣдомств. Главноупр. Министръ. Горный совѣтъ. Предсѣд. т. сов. Ал-андр. Андр. *Тосса*.

**Путей сообщенія и публичныхъ зданій** (На Фонтанкѣ у Обухова моста). Министръ ст. сѣр. т. сов. Адольфъ Як. —фонъ *Гюббенетъ* Товар. т. сов. Гр. Ал-андр. *Евреиновъ*. Д-нтъ шосс. и водян. сообщен директ. т. сов. П. Ал-андр. *Θаддѣевъ*. Д-нтъ желѣзныхъ дор. директ. д. с. с. Ва. Мих. *Верховскій 1-й*.

**Государственный контроль.** (Мойка 74). Государ. контр. д. т. с. Терт. И. *Филипповъ*.

**Главное управл. коннозаводства.** Главн. управл. министръ Двора ген.-ад. ген.-л. Илл. Ив. *Воронцовъ-Дашковъ*.

## Правительственныя, сословныя и общественныя учрежденія въ гор. Харьковѣ.

### МИНИСТЕРСТВО ВНУТРЕННИХЪ ДѢЛЪ.

Харьковскій губернаторъ—*Петровъ* Александръ Ивановичъ, тайн. сов. Садово-Куликовская ул., д. № 17.

Чиновники особыхъ порученій при губернаторѣ: старшіе сверхшт.: *Савчикій* Нил. Петр. тит. с. онъ же певч. період. изд. и надз.

за типогр., книжн. торговл. и пр. въ Харьковѣ. Ново-Мало-Сумская д. № 18. Штабн. *Вознесенскій* Влад. Ив. г. с. Садово-Куликовская ул. д. № 17. Младшіе (вакансія).

### Канцелярія Губернатора.

(Садово-Куликовская, домъ № 17).

Правитель канцеляріи *Пивоваровъ* Гавр. Федор. к. а. Нѣмецкая ул. д. Полтавцева № 9. Помощники правителя канцеляріи, старшіе: *Епанчинъ* Юсаф. Никол. к. а. Михайловская пл. собств. д. *Ромашкевичъ* Ал-андр. Ив. к. сек. Садовая ул. д. Щелкова № 16. Младшіе: *Пуковскій* Ават. Тим. тит. с. Старо-Московская ул. д. Кочетова № 68. *Оминъ* Никол. Ал-ндров. к. а. Зміевская ул. соб. домъ. *Краснянскій* Евг. Владим. нем. ч. Николаев. ул. д. № 27. Регистраторъ *Бляевъ* Діом. Христоф. тит. с. Зміевская ул. соб. д. № 28.

### Губернское Правленіе.

(Въ зданіи Присутственныхъ мѣсть.)

Вице-Губернаторъ—графъ *Милютинъ* Алексѣй Дмитр. ген. м. Рымарская ул. д. Шагаева, № 2. Старшій совѣтникъ *Кузинъ* Викт. Вас. д. с. с. Нѣмецкая ул. д. Лавге № 1. Совѣтникъ *Тарановскій* Никол. Григ. с. с. Петровскій пер. д. Тарановской 19. Секретарь *Мокринскій* Ив. Степ. н. с. Столярный пер. соб. д. № 14. Старшій дѣлопроизводитель 1-го стола *Тарановъ* Еф. Вас. н. с. Нѣмецкая ул. соб. д. № 54. Помощникъ его *Фримерманъ* Ив. Вас. двор. Запковская ул. д. № 7. Дѣлопроизводитель 2-го стола *Замошниковъ* Зах. Никол. в. а. Малиновская ул. д. Замошниковой № 8. Помощникъ его *Мячковъ* Валент. Никол. к. р. Москалевская ул. д. Тренске № 62. Дѣлопроизводитель 3-го стола *Волянскій* Влад. Викент. г. с. Дроздовскій пер. д. Двигубской № 14. Помощникъ его *Кузнецовъ* Як. Ив. в. р. Сумская ул. д. № 19. Счетный чиновникъ и эзекваторъ *Рышковъ* Александръ. Никол. в. а. Въ зданіи Присутственныхъ мѣсть. Архивариусъ *Подолскій* Алекс. Мат. в. а. Столярный пер. д. Мокринскаго № 14. Помощникъ его *Ясинскій* Панкр. Александр. г. с. Москалевка Сирохинская ул. соб. д. № 33. Начальникъ газетнаго стола *Крживинскій* Ив. Осип. т. сов. Петровскій пер. д. Кузнецова. Помощникъ его *Пржесейскій* Ал-ндръ Викент. т. сов. Карташевская ул. д. № 26. Регистраторъ *Арбузовъ* Ив. Ив. т. сов. Владимірская ул. д. Тараненко № 28. Помощникъ его *Романовъ* Ник. Ив. в. а. Пески, Набережный пер. д. Фирсова № 2. Смотритель Губернской типографіи *Игнатъевъ* Ив. Зах. поч. гр. Петровскій пер. д. Кузнецова. Редакторъ Харьковскихъ Губернскихъ Вѣдомостей *Ефимовичъ* Андр. Як. к. сек. Петровскій пер. д. Кузнецова. Губернскій Тюремный Инспекторъ *Щировскій* Евген. Павл. с. сов. Вознесенская ул. д. Шкафа № 4. Помощникъ его *Азовскій* Вас. Вас. г.



сов. Нѣмецкая ул. д. Иванова № 25. Секретарь при Губернскомъ Тюремномъ Инспекторѣ *Пастышниковъ* Моне. Ив. к. сек. Нѣмецкая ул. д. Самойловича № 43. Старшій дѣлопроизводитель 4 стола *Рудаковъ* Фед. Гавр. н. сов. Ващенковскій пер. д. Лысенка. Помощникъ его *Евстратовъ* Пав. Афан. канд. вр. Николаевская пл. номера Пащенко-Тряпкина. И. д. старшаго дѣлопроизводителя 5 стола *Андреевъ* Григ. Серг. к. р. Куликовская ул. д. Гринченко № 10. Помощникъ его *Ефимовъ* Сем. Ив. г. с. Неччинская ул. д. Дзюбиновой № 6. Губернскій Инженеръ *Шустеръ* Франц. Ив. с. с. уголь Ветеринарной и Ново-Мало-Сумской ул. д. Карякиной № 28. Младшій Инженеръ *Харманскій* Здисл. Гу. к. а. Бурсацкій пер. д. Штейфона. И. д. Губернскаго архитектора *Комарницкій* Мечис. Сильв. тит. с. Рымарская ул. д. Шевырева (ходъ съ Бурсацкаго пер.) Младшій архитекторъ *Хрусталева* Владим. Вас. к. сек. Сумская ул. д. Мирной № 66. Губернскій механикъ *Блиновъ* Александръ. Вас. Инж. технол. тит. с. Мало-Гончаровская ул. соб. д. Дѣлопроизводитель *Артюхъ* Ив. Як. к. р. уголь Николаевской и Харьковской Набережной д. № 27. Губерн. землемѣръ *Полонскій* Владим. Ал-др. с. с. Конторская ул. д. Буркевича № 2. Помощникъ его *Абирковъ* Матв. Ив. н. с. Михайловская ул. д. Грабовскаго № 8. Старшій дѣлопроизводитель Межеваго отдѣленія *Иванцкій* Ал-дръ Никол. в. а. Екатеринославская ул. д. Коваленка № 35. Уѣздные землемѣры: Старобѣльскій (вакансія). Богодуховскій *Пожарисскій* Ѡ-ма Осип. н. с. Жандармская пл. соб. д. № 3. Волчанскій *Паевскій* Ив. Люд-чь в. сек. Уголь Примѣровской ул. и Почтоваго пер. д. Гильдейранта. Купянский *Филоновъ* Вас. Фед. в. а. Жандармская пл. соб. д. Сумскій *Мигаловскій* Ив. Матв. н. с. Большая Панасовка д. Удянской № 43. Губернскій врачебный инспекторъ *Стефановичъ-Севастьяновичъ* Мих. Мих. д. с. с. Старо-Московская ул. соб. д. № 22. Помощникъ его *Денисовъ* Мих. Андриан. с. с. Николаевская ул. д. Шапошникова. Врачебнаго отдѣленія: штатный фармацевтъ *Вольскій* Никол. Сем. с. с. Ващенковскій пер. д. Забайрачной. Сверхштатный фармацевтъ *Кушнарченко* Дм. Григ. к. сек. Рыбная ул. д. Гордѣенко. И. д. дѣлопроизводителя *Дельнесъ* Конст. Севаст. к. р. Михайловская ул. Веселый пер. соб. д. Помощникъ его *Льсовиковъ* Феод. кол. рег. Старшій Губернскій ветеринарный врачъ *Черкасовъ* Григ. Як. н. с. въ Харьковѣ квартиры не имѣеть, а находится въ командировкѣ въ г. Екатеринодарѣ. Младшій Губерн. ветеринарный врачъ *Поповъ* Никол. Григ. в. а. Вознесенская пл. д. № 19. Харьковскіе городовые врачи: Старшій *Беллинъ* Эми-ій Федор. докт. мед. к. сов. Университетская ул. д. Сѣрикова. Младшій *Жебуневъ* Мих. Ив. н. с. Ново-Мало-Сумская ул. д. Орлянской № 9. Сверхштатный городской врачъ и врачъ тюремнаго замка *Писнячевскій* Фот. Викт. н. с. Сумская ул. домъ Школяренка № 14. Сверхшт. врачъ при врачебн. отдѣл. Губ. правлен. *Сильванскій* Ал-дръ Мих. в. а. Нѣмецкая ул. д. Лаге. № 1. Харьк. уѣздн. врачъ *Рындовскій* Ал-ръ Григ. к. а. Булгаков. пер. д. Голобковой. Валковскій город. врачъ *Альбицкій* Ив. Ал-др. тит. с. въ г. Вал-

кахъ. Валковскій уѣзд. врачъ (онъ же старшій по губерніи) *Скиндеръ* Фр. Иполит. с. с. въ г. Валкахъ. Богодуховскій город. врачъ *Тулубьевъ* Викт. Никол. въ г. Богодуховѣ. Богодуховскій уѣзд. врачъ *Альховскій* Никол. Степан. к. сов. въ г. Богодуховѣ. Ахтырскій город. в-чъ, онъ же в-чъ и Ахтырской окруж. лечебницы *Ососковъ* Мих. Ал-др. к. сов. въ г. Ахтыркѣ. Ахтырскій уѣзд. в-чъ *Воюцкій* Ал-др. Семен. к. сов. въ г. Ахтыркѣ. Лебединскій город. в-чъ *Зильберникъ* Кад. Сендер. н. сов. въ г. Лебединѣ. Лебединскій уѣзд. в-чъ *Шадровъ* Ник. Осип. к. сов. въ г. Лебединѣ. Сумской город. в-чъ *Ватманъ* Владисл. Густав. к. сов. въ г. Сумахъ. Сумской уѣздн. в-чъ *Кржечковскій* Викент. Никол. н. сов. въ г. Сумахъ. Изюмскій город. в-чъ *Поповъ* Ар. Петр. к. сов. въ г. Изюмѣ. Изюмскій уѣзд. в-чъ *Осокустовъ* П. Кондр. н. сов. въ г. Изюмѣ. Зміевской город. в-чъ *Смишкій* Ив. Конст. к. сов. въ г. Зміевѣ. Зміевской уѣзд. в-чъ *Израильскій* Сем. Алекс. с. с. въ г. Зміевѣ. В-чъ центральной Ново Борисоглѣбской тюрьмы *Поповъ* Ив. Коз. к. сов. Купянскій уѣзд. в-чъ *Донейко* Ад. Фаб. н. сов. въ г. Купянскѣ. Волчанскій город. в-чъ *Поповъ* Митроф. Коз. к. сов. въ г. Волчанскѣ. Волчанскій уѣзд. в-чъ *Козловскій* П. Антон. к. сов. въ г. Волчанскѣ. В-чъ центральной Ново-Бѣлгородской тюрьмы *Ильинскій* Вас. Мих. к. а. Старобѣльскій город. в-чъ *Елинскій* Фед. Лук. немѣющ. чин. въ г. Старобѣльскѣ. Старобѣльскій уѣзд. в-чъ *Михайловъ* Никол. Степ. н. с. въ г. Старобѣльскѣ. Бѣлопольскій город. в-чъ *Колупаевъ* Леон. Порфир. т. сов. въ г. Бѣлопольѣ. Славянскій гор. в-чъ *Андерсонъ* Эд. Фр. к. сов. въ г. Славянскѣ. Ветер. в-чъ на скотопрогонномъ трактѣ, на станціи Славянскѣ, Изюмскаго у. *Шапкій* Телесф. Андр. к. сов. въ г. Славянскѣ.

### Губернское Присутствіе.

(Рымарская ул. д. 18).

Непремѣнные члены: *Бискупскій* Викт. Ксавер. д. с. с. Дворянская ул. собств. д. *Деларовъ* Ипол. Ив. д. с. с. Жандармская пл. д. Филоновой № 5. Секретарь *Мустафинъ* Ив. Ксенофонт. к. сов. Уг. Нѣмецкой и Мѣщанской ул. д. фонъ-Дистерло № 2 и 8. Кромѣ того Губерское Присутствіе состоитъ подъ Предѣлательствомъ Губернатора, изъ Губернскаго Предводителя Дворянства, Вице-Губернатора, Прокурора Харьковскаго Окружнаго Суда, и приглашаются на правахъ членовъ для участія въ разсмотрѣніи судебныхъ дѣлъ Предѣлатель или членъ Харьковскаго Окружнаго Суда, а по дѣламъ административнымъ—Управляющіе: Казенною Палатою и Государственными Имуществами, а также Предѣлатель Губернской Земской Управы.

### Губернское по земскимъ дѣламъ Присутствіе.

Предѣлатель—Губернаторъ. Члены: Губернскій Предводитель Дворянства, Вице-Губернаторъ, Управляющій Казенною Палатою, Проку-



роромъ Окружнаго Суда, Предсѣдатель Губернской Земской Управы и Членъ отъ Губернскаго Земства—(не выбранъ еще). Дѣлопроизводитель—(вакансія).

### *Губернское по городскимъ дѣламъ Присутствіе.*

Предсѣдатель—Губернаторъ. Члены Присутствія: Вице-Губернаторъ, Управляющій Казенной Палатой, Прокуроръ Окружнаго Суда, Предсѣдатель Сѣзда Мирowychъ Судей, Предсѣдатель Губернской Земской Управы, Городской Голова г. Харькова, дѣлопроизводитель—Городской Секретарь г. Харькова.

### *Губернское по воинской повин. Присутствіе.*

Предсѣдатель Присутствія—Губернаторъ. Члены онаго: Губернскій Предводитель Дворянства, Вице-Губернаторъ, Харьковскій уѣздный воинскій Начальникъ, Прокуроръ Окружнаго Суда, Предсѣдатель Губернской Земской Управы, Членъ той-же Управы. Завѣдывающій дѣлопроизводствомъ *Епанчинъ* Юсафъ Ник. к. ас. Михайловская площ. собств. домъ.

### *Губернскій Статистическій Комитетъ.*

(Касперовскій пер., между Нѣмец. ул. и Мирносиц. пл. д. Касперова).

Предсѣдатель—Губернаторъ. Помощникъ предсѣдателя *Црхановицкій* Григ. Матв. проф. политич. экон. и статист. Непремѣнные члены: губернскій предводитель дворянства, вице-губернаторъ, управляющій казенной палатой, управляющій контрольной палатой, управляющій государственными имуществами, управляющій акцизными сборами, директоръ народныхъ училищъ, Харьк. городской голова, членъ духовной консисторіи прот. *Любицкій* о. Стефанъ, губернскій врачебный инспекторъ и проф. статистики Харьк. университет. *И. П. Сокальскій*. Почетные члены: Бар. *Торнау* Ник. Егор. д. тайн. сов. (въ С.-Пб.). Архіепископъ Харьк. и Ахтыр. *Амвросій*. *Воронцовъ-Вельяминовъ* Ник. Павл. тайн. с. (Попеч. Харьков. учебн. скр.), Дѣйствительные члены: По должности: предводители дворянства всѣхъ 11-ти уѣздовъ Харьковской губерніи. По избранію: *Алексѣенко* Мих. Мар., проф. *Багалъй* Д. И., проф. *Балясный* Як. Осип. с. с., *Бекетовъ* Н. Н. д-ръ химіи, академикъ. Кн. *Вадбольскій* Н. И. отст. пор. *Верещанинъ* Ник. Вас. *Власовскій* Ф. М. канд. правъ (чл. Харьк. окружн. суда). *Гаттенбергеръ* К. К. проф. *Гиршманъ* Л. Л. д-ръ медицины (проф. университета). *Голяховскій* о. Іоаннъ прот. въ г. Волчанскѣ. *Гордѣевъ* П. А. проф. ветерин. инст. *Гордѣенко* Е. С. д-ръ химіи. Троицкій пер. собств. д. *Грубе* В. Ф. д-ръ медицины и хирург. (проф. университет.). *Демидовъ* Валер. Арк. канд. пр. *Денисовъ* А. Н. куп. *Доброславскій* о. Василій прот. Богодухов. Троицкой церкви. *Ефименко* П. С. н. с. *Зайкевичъ* А. Г. магистръ сельск. хоз. (проф. ун.). *Зальскій* Н. Л. д-ръ медіц. (проф. унив.)

*Зальскій* К. Л. учит. *Ивановъ* В. В. канд. пр. Ново-Мало-Сумская соб. д. *Иустинъ* Еп. Курскій. *Ионинъ* А. И. кол. с. *Капустинъ* о. Андрей прот. Болчан. соб. церк. *Карнутаенко* А. М. куп. *Кирничевъ* В. Л. (дир. техн. инст.). *Климентьевъ* о. Игнатій прот. Ахтырской собор. цер. *Ковалевскій* М. М. проф. *Ковалевскій* о. Аполлонъ прот. Рожд.-Богородицкой въ Харьк. церк. *Кондратьевъ* П. В. ст. сов. предсѣд. губерн. земск. упр. *Красковъ* Андр. Никол. проф. *Краснопольскій* о. Стефанъ свящ. Николаевской церк. с. Каменки, Купянского уѣзда. *Краснопольскій* о. Петръ свящ. Покровской цер. въ сл. Тернахъ Лебединскаго уѣзда. *Лазаревичъ* И. П. д-ръ мед. *Лащенко* о. Феодотъ прот. Сумской Николаевской церк. *Лащенко* о. Николай, прот. Троицкій Цер. Церк. д. *Лебедевъ* А. С. магистръ богосл. (проф. ун.). *Леваковскій* И. Ф. д-ръ естеств. наукъ. *Леонтовичъ* о. Петръ свящ. сл. Ново-Водол. Валков. уѣзда. *Линда* М. Д. учит. 1-й Харьк. гимназ. *Мандрыкинъ* землем. *Мезенцовъ* Вас. Ив. к. а. (чл. Дворян. Банка). *Морозовъ* Ю. И. д-ръ физики (проф. унив.). *Мяковъ* А. В. полков. *Павловичъ* Л. О. проф. вет. инст. *Павловскій* Ф. А. канд. мат. н. *Писаревъ* Н. С. канд. пр. (въ С.-Пет.). *Питра* А. С. д-ръ медиц. *Ползыковъ* Н. П. *Полота* Г. А. проф. *Портикій* П. С. кан. мат. наукъ. *Потемня* А. А. д-ръ слав. словесности (проф. ун.) *Радченко* К. Г. *Раевскій* А. А. директ. Ветер. инст. *Рейгардтъ* Людв. Вас. проф. *Риттихъ* А. Ф. ген. шт. ген.-майор. *Родинъ* Н. Н. *Рудинскій* о. Іоаннъ прот. Зміевской соборной церкв. *Рыжевскій* о. Григ. свящ. въ г. Сумахъ. *Русовъ* Ал-андр. Ал-андр. кан. фил. н. *Савва* Архїен. *Сенявинъ* о. Михаилъ свящ. Благовѣщенской церкви с. Богуславскаго Изюмскаго у. *Скворцовъ* И. П. проф. ун. *Смирнитскій* Н. А. д-ръ. *Сокольскій* о. Вас. свящ. с. Графскаго Волчанск. у. *Сомовъ* Н. Н. к. ест. н. *Стаховскій* о. Георгій свящ. с. Боромлянської Рож.-Богородицкой церкви Ахт. у. *Стойновъ* Андр. Никол. заслуж. проф. *Срединскій* П. К. завѣ ующ. лѣсонасажден. по К.-Х.А. жел. д. Лопанскій пер. д. Изларионова *Сумцовъ* Ник. Фед. проф. *Тарасовъ* Ив. Т. проф. Яросл. лиц. *Твердохлбовъ* А. Д. учитель. *Томашевскій* М. В. д-ръ (санитарн. город. врачъ). *Фортунатовъ* Ал-сѣй Фед. проф. Петр. ак. *Халанскій* Мих. Георг. уч. гимназїи. *Чернай* А. В. д-ръ ест. наукъ, заслуж. проф. *Черняевъ* Валер. Вас. инспек. сельск. хозяйства (С.-Пб.). *Шимковъ* А. П. д. физ. (проф. ун.). *Щелковъ* И. П. заел. проф. рект. Варш. унив. *Щировскій* Е. П. губ. тюремн. инсп. *Якобій* А. И. д-ръ медиц. (проф. Казанск. ун.). *Януковичъ* Н. К. д-ръ хим. (проф. ун.). *Фурдуевъ* Вас. П. тит. с. (Управ. Г. Двор. Банк.). *Федоровскій* А. А. прот. Дѣвичья ул., соб. д.

(Адресы дѣйств. членовъ Комитета, состоящихъ на службѣ, обозначены въ личномъ составѣ мѣсть служенїя каждаго изъ нихъ).

Дѣйств. членъ и секретарь Комитета *Касперовъ* Вас. Иван. канд. правъ. Касперовскій пер. близъ Мирноенской площ. соб. д.



*Губернскій попечительскій о тюрьмахъ Комитетъ.*

**Вице-президенты:** Харьковскій губернаторъ, прокуроръ Харьковской Судебной Палаты, Архіепископъ Харьковской и Ахтырскій.

**Директоры по должности:** Губернскій предводитель дворянства, вице-губернаторъ, губернский тюремный Инспекторъ, прокуроръ Харьковскаго окружнаго суда, губернский врачебный инспекторъ, Харьковскій городской голова, товарищи прокурора Харьковской Судебной палаты, Харьковскій губернский инженеръ, Полиціймейстеръ.

**Директоры Высочайше утвержденные:** *Егорьевъ* Ал-вр. Мих. в. а. Екатеринославская ул. соб. д. № 10. *Кузинъ* Никол. Петр. пор., Екатеринославская ул. д. № 3. *Зиловъ* Ник. Алекс. с. с. инж. *Акименко* Сем. Мих. пот. поч. гражд. Мало-Нѣмецкая ул. соб. д. № 4. *Рубинштейнъ* Ад. Рувим. потом. почет. гражд. Московская ул. соб. д. № 18. *Рубинштейнъ* Леонъ Рувим. потом. почет. гражд. Московская ул. соб. д. № 18. *Спрыковъ* Ник. Емельян. куп. Кузнецкая ул. соб. д. № 2. *Акименко* Петръ Мих. куп. Торгов. Площ. соб. д. № 19. *Кульшинъ* Тим. Степ. куп. Столярн. пер. соб. д. № 5. *Куликовъ* Ал-андр. Ив. куп. Армянскій пер. д. Мальцева № 1. *Корытинъ* Никол. Васил. куп. Кузнецкая ул. соб. д. № 44. *Силинъ* Илья Федор. куп. Клочковская ул. соб. д. № 16. *Уткинъ* Конст. Петр. куп. Благовѣщ. ул. соб. домъ № 8. *Трабскій* Григ. Монс. куп. Московская д. Ивахненко. *Дурасовъ* Фед. Ант. куп. Конная ул. д. Клименко. *Ивахненко* Мих. Мих. куп. Московская ул. соб. д. Секретарь *Рудаковъ* Фед. Гавр. надв. сов. Ващенкоискій пер. д. Лысенко.

*Харьковская полиція.*

Полиціймейстеръ *Тимченко* Вас. Ив. ст. сов. Николаевская площ. зданіе 2 части. Его Помощники: *Рожанскій* Ник. Стефан. в. сов. Тамъ-же. *Меранди* Вас. Ив. к. сов. Рымарская ул. д. Клейменова № 10. Секретарь *Струменко* Ник. Гр. тит. сов. Старо-Кладбищенская ул. д. Черкасовыхъ № 18. Столоначальники: *Ляховъ* Иос. Демьян. лич. поч. гражд. Мало-Панасовская ул. соб. д. № 22/2. *Поповъ* Иос. Ив. тит. сов. Рѣзниковскій пер. л. Кисличенковой № 8. *Семеновъ* Пав. Георг. г. сек. Большая Панасовская ул. д. Куманцева. Адреснаго стола *Плонскій* Юліанъ Ив. неим. ч. Московская ул. д. Замятина. Помощникъ столоначальн. адреснаго стола *Антоновичъ* Конст. Ант. неим. ч. Неченская ул. д. Келеберды № 59. Казначей-бухгалтеръ *Пуковский* Пав. Тим. к. рег. Старо-Московская ул. д. № 76. Регистраторъ *Ждановъ* Вас. Ив. г. сек. Уг. Куриловской ул. и Михайловскаго пер. соб. д. № 17. Испр. долж. архивариуса *Сысоевъ* Пет. Купріян. неим. чин. Заиковская ул. д. Александрова № 77. Околоточные надзиратели при Управленіи: *Жуковъ* Вас. Ник. г. сек. Рымарская ул. д. Игнатовой № 14. *Сиротинскій* Серг. Мих. неим. ч. Михайловская ул. д. № 38. *Андерсонъ* Эрнестъ Авг. неим. ч. Бурсацкій пер. д. Штейфона. При Городской Управѣ *Баженовъ* Тим. Капит. г. сек. Книшевскій пер. собств. домъ.

## Управленія участковыхъ приставовъ.

1-й участокъ. Приставъ *Бернадскій* Ив. Яков. н. с. Зданіе 1 части. Его Помощникъ *Колтоновскій* Вик. Ев. к. а. Молочная ул. д. Шаповалова № 8. Письмоводитель: *Цвиневъ* Мат. Вас. н. ч. Молочная ул. д. Земборской № 26. Околоточные надзиратели: *Чудновскій* Титъ Ал-ндр. тит. сов. Савельевскій пер. д. Рудича № 18. *Пономаревъ* Серг. Георг. г. сек. Вознесенскій пер. д. Власовской № 1. *Виноградскій* Пет. Вас. к. рег. Сомовская ул. д. Котыхиной № 4. *Соколовъ* Пав. Гр. н. ч. Михайловскій пер. д. № 7. *Дюковъ* Ив. Пет. к. рег. Савельевскій пер. д. Черниковыхъ № 22. *Земборскій* Андр. Андр. н. ч. Молочная ул. соб. д. № 26. *Льсниковъ* Вас. Фед. к. рег. Молочная ул. д. Поботнева № 39. *Шишкинъ* Пет. Ив. н. ч. Конюшенная ул. д. Пономаревой № 33.

2-й участокъ. Приставъ *Поповъ* Ник. Андр. к. ас. Воскресенская ул. д. Велитченка № 27. Его помощникъ *Фонъ-Сизинъ* Мих. Пав. Рыжовскій пер. д. № 16. Исправ. долж. письмоводителя *Щеткинъ* Гр. Ив. лич. поч. граж. Нетеченская ул. д. Уварова № 7. Околоточные надзиратели: *Галушкевичъ* Ник. Ал-ндр. н. ч. Нетечинская ул. д. Загурской № 28. *Титовъ* Пав. Плат. н. ч. Воскресенская ул. д. Лабинцева № 28. *Павлюковъ* Ал-ндр. Елиз. н. ч. Москалевская ул. д. № 8. *Шостенко* Ив. Ив. н. ч. Мюнхенская ул. д. Ямпольскаго № 8. *Сарачевъ* Пет. Сем. н. ч. Гостинная ул. д. Чебанова № 10. *Бляничевъ* Мит. Петр. н. ч. Грековская ул. д. Деревянкина № 33. *Крамаревъ* Гр. Пет. г. сек. Енинскій пер. д. Крамаревой № 25. *Клебекъ* Ник. Веніам. н. ч. Воскресенская пл. д. Монаковой № 6.

3-й участокъ. Приставъ *Радкевичъ* Епиф. Ив. н. сов. Бѣлгород. ул. д. Рубинштейна. Его Помощникъ *Шереметьевскій* Влад. Ив. к. р. Николаевская ул. д. Северина № 23. Исправ. долж. письмоводителя *Сидоренко* Тер. Христ. лич. поч. гр. Карташевская ул. д. Сидоренко № 27. Околоточные надзиратели: *Ковалевскій* Георг. Ив. н. ч. Куликовская ул. д. Похмѣлкина № 13. *Крыжановскій* Ив. Дмитр. н. ч. Кузнечная ул. д. Баскакова № 28. *Федоровскій* Ал-ндр. Зах. н. ч. Николаевская ул. д. Гинзбурга № 27. *Нестеренко* Ал-ндр. Ник. г. сек. Мѣщанская ул. д. Земельнаго Банка № 16. *Криницкій* Яковъ Яковл. н. ч. Мироносицкая пл. д. Пожарискаго. *Федоровичъ* Влад. Ал-ндр. н. ч. Нѣмецкая ул. д. № 51. *Горпинченко* Андр. Степ. н. ч. Старо-Кладбищенская ул. д. Макаровой № 36. *Павловскій* Ив. Викен. н. ч. Бѣлгородская ул. д. Гревезирскаго № 5.

4-й участокъ. Приставъ *Занфировъ* Мих. Матв. к. сов. Зданіе 2 части. Его помощникъ *Анищенко* Никол. Иринарх. к. секр. Рымарская ул. д. Игнатовой. Письмоводитель *Бидерманъ* Карзим. Карл. нем. чина. Сумская ул. д. Бочарова. Околоточные надзиратели: *Довбня* Георг. Павл. г. секр. Ключковская ул. д. Шепеленка № 56. *Пашовкинъ* Ив. Вас. к. р. Ярославская ул. д. Ступачевской. *Вороновъ* Никол. Конст. нем. чина. Лопатинскій пер. д. Шкорбатава. *Гранов-*



*скій* Ив. Егор. нем. чина. Ковный пер. д. насл. Корецкой. *Базилевичъ* Вас. Павл. к. р. Ключковская ул. д. Стешенка. *Волнистый* Казим. Юсиф. к. р. Ключковская ул. д. Ченовскихъ. *Власовъ* Никол. Петр. г. секр. Рогатинскій пер. д. Неймана. *Куницынъ* Вл-миръ Елис. г. секр. Ключковская ул. д. Босого.

**5-й участокъ.** Приставъ *Крыжановскій* Як. н. сов. Большая-Панасовская ул. д. Плоховой № 19. Помощники пристава: *Левшинъ* Вл-миръ Аркад. нем. чина. Откомандированъ для н. д. Начальника Сумской тюрьмы. *Бычковъ* Вл-миръ Ал-вичъ тит. сов. Больш.-Панасовская ул. д. Мельниченко № 35. Околоточные надзиратели: *Городенскій* Мих. Никол. нем. чина. Гвоздиковская ул. д. Аржанова № 3. *Трипольскій* Игн. Вас. нем. чина Больш.-Панасовская ул. д. Мельниченко. *Малаховъ* Мих. Вас. к. р. Чеботарская ул. д. Токарева № 16. *Ильинскій* Ив. Вас. г. с. Больш.-Панасовская ул. д. Мартынова № 18. *Оптовцевъ* Георг. Никол. г. секр. Чеботарская ул. д. Адамсона. *Каульбертъ* Вл-миръ Альфонсов. нем. чин. Кульбицкій пер. д. Шумарева № 8. *Марковскій* Стеф. Феодос. нем. чина Кузинская ул. д. Целинской. *Лысенко* Юс. Павл. нем. чина Гвоздикавская ул. д. Кузина № 2. *Гредескуль* Ив. Арсент. нем. чина Андреевская ул. д. Мецевичъ № 3.

**6-й участокъ.** Приставъ *Вишневскій* Юс. Сигизм. к. секр. Зданіе 3 части. Его помощникъ . . . . И. д. письмоводителя *Михаловскій* Марц. Ив. нем. чина. Михайловская ул. д. Зинченковыхъ № 32. Околоточные надзиратели: *Дзюбинъ* Мих. Фед. лич. поч. гражд. Ермолаевскій пер. соб. д. № 5. *Филемовъ* Афан. Павл. нем. чина. Ярославская ул. д. Раздольскаго № 22. *Харламовъ* Петр. Петр. к. р. Ярославская ул. д. Прядиловой № 12. *Горьловъ* Евген. Георгіев. к. р. С.-Гончаровская ул. д. Шаховскій № 6. *Сухомлиновъ* Анатол. Гавр. к. р. Екатеринославская ул. д. Огненка № 37. *Турбинъ* Дм. Вас. нем. чина. М.-Гончаровская ул. д. Яценковыхъ. *Горайстовъ* Оед. Оед. нем. чин. Книшевскій пер. д. Веремѣва № 6. *Шимковъ* Як. Козм. г. с. Еленинская ул. д. Прозыревой № 18.

Брантмейстеръ Харьковской пожарной команды *Блажевскій* Сав. Март. к. секр. Зданіе 2 части.

### *Харьновскій Почтово-Телеграфный Округъ.*

Начальникъ Харьковского почтово-телеграфнаго округа *Корженевскій* Владимір. Игнат. н. с. центральная почтово-телеграфная контора, Вознесенская площ.

### *Управленіе Почтово-Телеграфнаго Округа.*

(Почтовый переулокъ)

Помощникъ начальника округа *Дампель* Христ. Христофоров. н. с. Центральная почтово-телеграфная контора. Чиновникъ для особыхъ порученій (вакансія). Распорядительная часть: дѣлопроизводитель *Стар-*

ченко Ив. Сем. в. а. Булгаковскій пер. д. Кочетовой № 5. Помощники дѣлопроизводителя: *Чмилевскій* Дан. Григор. тит. с. Москалевка, Карташевская ул. д. Соболева № 14. *Семененко* Макс. Григ. в. сек. Старо-Московская ул. д. Самойловой № 77. Счетное отдѣленіе: непр. обязан. бухгалтера *Серета* Гл. Гр. к. сек. Въ зданіи конторы. Помощникъ бухгалтера *Жаркозъ* Серг. Егор. Въ зданіи конторы. И. д. *Косачъ* Аг. Еф. в. р. Вознесенская площадь, д. Тилина № 14. Техническое отдѣленіе. Старшіе механики: *Гретшнейдеръ* Роб. Герп. г. с. Клещевскій пер. д. № 4. *Егерь* Фед. Ив. в. р. Конная ул. д. Щербаненко № 8. Младшіе механики: *Завадскій* Ант. Викент. н. сов. Въ г. Курскѣ. *Еременко* Петръ. Карп. нем. ч. Конная ул. д. Богдановичъ № 37. *Безугловъ* Вас. Ив. г. с. Клещевскій пер. д. № 4. Почтово-телеграфные чиновники VI разряда низшаго оклада: *Блявскій* Мих. Иван. нем. ч. Михайловская ул. д. Ковалевской № 24. VI раз. н. окл. *Широкій* Зах. Ром. нем. ч. Въ зданіи конторы. Канцелярскій служитель *Раевскій* Троф. Яковл. нем. ч. Москалевка, Карташевская ул. д. Рыбченко № 18.

### Харьковская Центральная Почтово-Телеграфная Контора.

(Вознесенская площадь).

И. д. начальника конторы *Бузко* Юс. Степ. н. с. Въ зданіи конторы. Помощникъ его *Шидловскій* Ал-андр. Павл. в. сов. Конная ул. д. Степановой. Почт.-телеграфн. чиновники: I разр. *Клепацкій* Мих. Федос. в. а. Почтовый пер. д. № 5. II разряда: *Стратановичъ* Дм. Гр. тит. с. Михайл. площ. д. Линицкой № 8. *Мъснлевъ* Христоф. Ник. в. а. Конная ул. д. № 37, квар. № 6. *Симоновичъ* Вл. Ал-андр. в. сек. Московская ул. д. № 3. *Шилингъ* Викт. Ив. г. с. Рыбная площ. д. № 10, кв. № 1. *Шукгардъ* Ив. Берент. г. с. Холодногорская ул. № 41. *Генникъ* Ал-сѣй Демьян. тит. с. Дворянская набереж. д. Судейкина. *Вольфартъ* Петръ Ив. г. с. Примѣровская ул. д. Горбаневой № 23, кв. № 7. III разряда: *Рогожинъ* Мих. Ефим. в. а. Большая-Москалевская ул. с. д. № 88. *Потановъ* Ив. Борис. тит. с. Савельевскій пер. д. Васкевичъ № 9. *Ахтырскій* Аван. Ник. в. р. Въ зданіи конторы. *Ленишкій* Вас. Ник. в. сек. Классическій пер. д. Кондрашева № 6. *Одель* Ал-андр. Ив. нем. ч. Большая Сумская ул. № 6-й. *Рехманъ* Карлъ Иванов. кол. сек. Монастырская ул. д. № 20. *Торубаровъ* Ник. Яковл. в. сек. Сирохинская ул. № 40. *Блявскій* Дм. Фед. в. р. Михайловская ул. д. Ковалевской № 24. *Широнаевъ* Мих. Егор. нем. ч. Кривичный пер. № 6. *Пурандеръ* Юганъ Герм. нем. ч. Михайловская ул. № 7. IV разряда: *Кулжинскій* Григ. Клемент. в. сек. Рогатинскій пер. д. Неймана № 17. *Журлвченко* Сем. Мих. в. сек. Въ зданіи конторы. *Запѣваловъ* Влад. Арист. в. р. Рыжовская набереж. д. № 2. *Головковъ* Кон. Андр. в. сек. Монастырская № 3. *Юркшусъ* Аппол. Фабиан. нем. ч. Дворянская набер. д. № 9. *Ильинскій* Петръ Васил. тит. с. Вознесенская площ. д. Тилина. *Фонъ-Гибшманъ* Эдуардъ в. р. Харьковская централ.



льш пер. д. Пихтовникова № 14. *Фомичевъ* Петръ Митроф. неим. ч. V разр. *Гаевскій* Алек-андръ Игнат. к. р. *Ставровскій* Вас. Андр. к. р. VI разр. высшего оклада. *Ракшевскій* Алек-андръ Митр. неим. ч. *Тарасевичъ* Ник. Семен. неим. ч. *Сапухинъ* Никол. Ив. к. секр. низшаго оклада: *Поповъ* Ив. Петр. к. секр. *Черкасовъ* Григ. Мих. неим. ч. *Кривошеенко* Яковъ Ив. неим. ч. *Хорошунъ* Мих. Троф. неим. ч. Надсмотрщики высш. оклада: *Введенскій* Мих. Ив. к. сек. низшаго оклада *Пономаревъ* Андр. Вас. к. сек.

#### Славянская Почтово-Телеграфная Контора IV-го класса.

Начальникъ *Зеленскій* Федоръ Федоров. колл. сов. Помощникъ его *Фабержъ* Юлій Антонов. колл. ассес. Почтово-телеграфные чиновники. IV-го разряда: *Хмыза* Ант. Францов. неим. чина. *Ливановъ* Влад. Ильичъ губ. сек. V-го разряда женщина: *Фабержъ* Августа Яков. *Можейко* Викен. Конст. н. ч. VI-го разр. высшего оклада: *Радомскій* Ал-сѣй Ив. н. ч. *Макаровъ* Григ. Роман. н. ч. *Любичъ* Вас. Порф. н. ч. Низшаго оклада: *Яроцкій* Ник. Влад. н. ч. *Лукашовъ* Ал-андр. Дм. н. ч. *Шапошниковъ* Борисъ Мих. н. ч. *Осмоловскій* Мих. Казимір. н. ч. *Лантневъ* Пант. Иудов. н. ч. *Эварницкій* Гр. Аким. н. ч. *Величанскій* Георг. Георг. н. ч. Надсмотрщики: высшего оклада *Гонтаренко* Ив. Мар. к. сек. Низшаго оклада *Брайчевскій* Леон. Вас. н. ч.

#### Ахтырская почтово-телеграфная контора V-го класса.

Начальникъ *Барановъ* Влад. Григ. над. сов. И. д. помощника его *Рейнбергъ* 1-с Ив. Готф. н. ч. Почтово-телегр. чинов. VI-го раз. низшаго оклада *Вересовичъ* Григ. Вас. н. ч. Надсмотрщикъ низш. оклад. *Нупрій* Викен. Игнат. н. ч.

#### Бѣлопольская почтово-телеграфная контора V-го класса.

Начальникъ *Тычинскій* Людг. Пет. тит. сов. Помощникъ его *Аристовъ* П-й Георг. Георг. к. а. Почтово-телеграф. чинов. VI-го разр. низш. оклада: *Сахновскій* Андр. Пет. н. ч. *Кременецкій* Пав. Вас. н. ч. Надсмотрщики: высшего оклада *Онуфрѣичукъ* Пет. Вас. н. ч. Низшаго оклада *Петровскій* Ник. Вас. н. ч.

#### Изюмская почтово-телеграфная контора V-го класса.

Начальникъ *Безлущенко* Ник. Ив. над. сов. Помощникъ его *Симинъ* Вас. Ильичъ тит. сов. Почтово-телегр. чин. VI раз. низш. оклад.: *Нестеренко* Тих. Яковл. н. ч. *Щербаковъ* Мих. Ник. н. ч. Надсмотрщикъ низшаго оклада *Лазаревскій* Георг. Сем. к. сек.

#### Старобѣльская почтово-телеграфная контора V-го класса.

Начальникъ *Коломейцевъ* Ив. Григ. к. сов. Помощникъ его *Снурничынъ* Лавр. Макс. к. а. Почтово-телеграф. чиновникъ V-го разр.

*Ясинскій* Влад. Степ. к. а. VI-го раз. низшаго оклада *Авксентьевъ* Леонидъ Фед. н. ч. Надсмотрщикъ высшаго оклада *Андреевъ* Дмитр. Андр. н. ч.

Богодуховская почтово-телеграфная контора VI-го класса.

Начальникъ *Герашенко* Тим. Ильичъ тит. сов. И. д. помощн. его: *Церковный* Хар. Ник. н. ч. Почтово-телегр. чинов. VI-го раз. низш. оклада: *Ильинъ* Пав. Дав. н. ч. *Якубъ* Илья Калистр. н. ч. Надсмотрщикъ низшаго оклада *Леоновъ* Ник. Евг. н. ч.

Волчанская почтово-телеграфная контора VI-го класса.

Начальникъ *Рубинскій* Ник. Алексѣев. к. а. И. д. помощника его *Клушинъ* Пав. Афан. к. сек. Почтово-телегр. чин. VI-го раз. низш. оклада: *Бодаковскій* Ив. Игнат. н. ч. Испр. д. надсмотрщика низшаго оклада *Кожевниковъ* Иванъ Вас. н. ч.

Зміевская почтово-телеграфная контора VI-го класса.

Начальникъ *Стойновъ* Фед. Вас. тит. сов. И. д. помощника его *Назаренко* Мих. Григ. г. сек. Надсмотрщикъ низшаго оклада *Чаговцевъ* Мих. Филат. н. ч.

Чугуевская почтово-телеграфная контора V-го класса.

Начальникъ *Епанчинъ* Ник. Никол. к. а. Помощникъ его *Егоровъ* Ал-андр. Пав. к. а. Почтово-телегр. чинов. VI-го разр. низшаго оклада: *Кременецкій* Андрей Вас. н. ч. *Базилевичъ* Пет. Фрол. н. ч. Надсмотрщикъ низшаго оклада *Васильевъ* Ник. Вас. н. ч.

Купянская почтово-телеграфная контора VI-го класса.

Начальникъ *Гавриленко* Левъ Мих. над. сов. И. д. помощника его *Ритенко* Ник. Афан. н. ч. Почтово-телеграф. чинов. VI-го раз. низшаго оклада: *Сорокинъ* Ал-сѣй Мих. н. ч. *Лашкевичъ* Иванъ Сем. в. сек. Надсмотрщикъ низшаго оклада *Кабановъ* Кон. Ив. г. сек.

Валковская почтово-телеграфная контора VI-го класса.

Начальникъ *Гавришевъ* Евстаф. Мих. над. сов. И. д. помощника его *Рыковъ* Ив. Валер. н. ч. Почтово-телеграф. чинов. VI-го разряда низшаго оклада *Кузьменко* Фед. Пав. н. ч.

Лебединская почтово-телеграфная контора VI-го класса.

Начальникъ *Наброцкій* Викен. Максим. над. сов. Помощникъ его *Вербичкій* Мих. Ясон. г. сек. Надсмотрщикъ низшаго оклада *Детяревъ* Кон. Сем. н. ч.



## Воронбянская почтово-телеграфная контора VI-го класса.

И. д. начальника *Смирновъ* Вас. Серг. тит. сов. Помощникъ его *Иванцовъ* Мих. Пет. тит. сов. Надсмотрщикъ низшаго оклада *Старушко* Емел. Григ. н. ч. Почтово-телеграф. чиновн. высшаго оклада *Добромысловъ* Деон. Емел. н. ч.

## Барвенковская почтово-телеграфная контора VI-го класса.

Начальникъ *Тринева* Ив. Фед. к. сек. Помощникъ его *Ломиковскій* Мих. Ал-сѣв. к. р. Надсмотрщикъ низшаго оклада *Давыдовъ* Павелъ Иван. н. ч.

## Почтово-Телеграфныя Отдѣленія.

**Вѣловодское.** Начальникъ отдѣленія *Москвичевъ* Ив. Пав. н. ч. Почтово-телеграф. чинов. VI раз. низш. оклада *Васильевъ* Пав. Вас. н. ч. Надсмотрщикъ низшаго оклада *Руденскій* Петръ Пимен. н. ч.  
**Люботинское.** Начальникъ отдѣленія *Борисенко* Пет. Вас. к. сек. Надсмотрщикъ низшаго оклада *Ятвинскій* Пет. Григ. н. ч.  
**Ново-Екатеринославское.** Начальникъ отдѣленія *Ивановъ* Сем. Ник. тит. сов. Почтово-телеграф. чинов. VI разр. низш. оклада *Андреевъ* Сер. Серг. н. ч.  
**Гутянское.** И. д. начальника отдѣленія *Кушниренко* Плат. Ал-сѣв. тит. сов. Почтово-телеграф. чинов. VI разр. низшаго оклада *Чуйко* Яковъ Монс. н. ч.  
**Ново-Серпуховское.** Начальникъ отдѣленія *Терашкевичъ* Юс. Дм. н. ч. И. д. надсмотрщика низшаго оклада *Дороднишинъ* Пет. Вас. н. ч.  
**Свято-Горское.** И. д. начальника отдѣленія *Торяниковъ* Вас. Григ. в. сек. Почтово-телеграф. чинов. VI раз. низшаго оклада *Филипповъ* Пав. Ник. н. ч.  
**Стрѣлецкое.** И. д. начальника отдѣленія *Ольховикъ* Петръ Виктор. н. ч. Почтово-телеграф. чиновн. VI разр. низш. оклада *Черкасовъ* Петръ Емельян. н. ч.  
**Тростянецкое.** Начальникъ отдѣленія *Войцеховскій* Ал-андр. Евген. к. а. Надсмотрщикъ низшаго оклада *Михайловъ* Фед. Мих. н. ч.  
**Терновское.** Начальникъ отдѣленія *Яблоновскій* Ал-андр. Ал-сѣв. в. сек. Почтово-телеграф. чинов. VI разр. низшаго оклада *Яковлевъ* Ив. Ник. н. ч.  
**Алексѣевское.** И. д. начальника отдѣленія *Бутко* Ефр. Никит. н. ч. Почтово-телеграф. чиновн. VI разр. низш. оклада *Терновской* Милетій Ник. н. ч.  
**Сеньковское.** И. д. начальника отдѣленія *Тарановъ* Тим. Мих. н. ч. Почтово-телеграф. чинов. VI разр. низшаго оклада *Фомичевъ* Вас. Митр. н. ч.  
**Юнаковское.** Начальникъ отдѣленія *Тарановъ* Дороф. Яковл. в. а. Надсмотрщикъ низшаго оклада *Твердохльбовъ* Ал-сѣй Ив. н. ч.  
**Краснокутское.** Испр. д. начальника отдѣленія *Дискій* Григ. Ал-андр. н. ч. Почтово-телеграф. чинов. VI разр. низшаго оклада *Поповъ* Григ. Порф. н. ч.

## Почтовыя Отдѣленія.

**Котелевское**—И. д. начальника отдѣленія *Спѣсивцевъ* Влад. Ник. н. ч. **Воронянское**—И. д. начальника отдѣленія *Моляровъ* Дмит. Ив. н. ч. **Евсугское**—И. д. начальника отдѣленія *Андреевъ* Дмитр.

Пет. н. ч. **Больше-Писаревское**—И. д. начальника отдѣленія *Дорошенко* Илья Фед. н. ч. **Волохово-Ярекое**—И. д. начальника отдѣленія *Ивашинъ-Надтоко* Сем. Троф. н. ч. **Двурѣчанское**—(вакансія). **Золочевское**—И. д. начальника отдѣленія *Лыско* Ал-андр. Гер. н. ч. **Краснопольское**—Начальникъ отдѣленія *Павловъ* Дм. Вас. к. рег. **Купьевахское**—И. д. начальника отдѣленія *Тюленевъ* Ив. Ал-сѣв. н. ч. **Малиновское**—И. д. начальника отдѣленія *Клюшниковъ* Ив. Павл. н. ч. **Мерефянское**—И. д. начальника отдѣленія *Буцкій* Тим. Никиф. н. ч. **Ново-Водолагское**—Начальникъ отдѣленія *Карповичъ* Вас. Конд. г. сек. **Недригайловское**—И. д. начальника отдѣленія *Моргуно* Фед. Дмитр. н. ч. **Ольшанское**—И. д. начальника отдѣленія *Пухляко* Фед. Григ. н. ч. **Роганское**—И. д. начальника отдѣленія *Ланко* Илья Ив. н. ч. **Теплянское**—И. д. начальника отдѣленія *Киричко* Ив. Иван. н. ч. **Вѣлолуцкое**—И. д. начальника отдѣленія *Евминовъ* Дм. Фед. н. ч. **Марковское**—И. д. начальника отдѣленія *Войтовъ* Мих. Вас. к. рег. **Ново-Вѣлгородское**—Начальникъ отдѣленія *Дасюковъ* Григ. Мих. н. ч. **Велико-Бурлукское**—начальникъ отдѣленія *Исаевъ* Ал-андр. Козм. н. ч.

### *Харьковское Дворянское Депутатское Собраніе.*

(Николаевская площадь).

Харьковскій губерн. предвод. дворянства графъ *Капнистъ* Василій Ал-сѣв. с. с. Благовѣщенская ул. соб. д. Депутаты дворянства: Харьк. у. *Шафоростовъ* Гр. Ив. н. с. Рымарская ул. соб. д. Ахтырскаго у. *Подольскій* Ал-сѣй Тим. г. с. въ Ахтырскомъ у. Лебединскаго у. *Величко* Ал-сѣй Львов. ротм. въ Лебединскомъ у. Волчанскаго у. *Задонскій* Вас. Андреев. въ Волчанскомъ у. Сумскаго у. *Савичъ* Андр. Андреев. ш. р. въ Сумскомъ у. Изюмскаго у. *Плещеевъ* Андр. Ив. кап. въ Изюмскомъ у. Валковскаго у. *Сребдольскій* Евг. Никол. г. с. въ Валковскомъ у. Зміевскаго у. *Любшикій* Ал-андр. Михайл. к. сов. въ Зміевскомъ у. Купянскаго у. *Сарандинаки* Иппол. Павл. ш.-р. въ Купянскомъ у. Старобѣльскаго у. *Бѣлецкій* Ник. Иванов. к. р. въ Харьковѣ. Конная ул. соб. д. Богодуховскаго у. *Подгоричани-Петровичъ* графъ Валер. Валеріан. въ Богодуховскомъ у. Секретарь дворян. *Эннатскій* Ив. Андр. к. р. Въ зданіи дворянскаго д. Столоначальникъ *Мельниукій* Вас. Сем. к. а. Владимірская ул. д. Руссовскаго № 18. Помощникъ столоначальника *Мойсеенко* Ив. Ив. в. сек. Екатеринославская ул., д. Костякова № 51. Протоколистъ и завѣдывающій архивомъ *Монтаковъ* Фед. Аким. тит. с. Екатерининская ул. соб. д. Письмоводитель Харьковскаго губернскаго предводителя дворянства *Тарановъ* Ник. Васил. тит. с. Большая Нѣмецкая ул. соб. д. № 48.

### *Харьковская Губернская Земская Управа.*

(Екатеринославская ул., д. № 21).

Предсѣдатель *Кондратьевъ* Петръ Вас. с. с. Сумская ул. д. Гиршмановой. Члены управы: *Розаліонъ-Сошальскій* Никол. Вас. корнетъ



Сергѣевскій пер. свой д. *Бѣлецкій* Ник. Ив. к. р. Конная ул. свой д. № 28. *Телятниковъ* Алексѣй Алексѣев. инж. кап. Ярославскій пер. д. Аглинцевой. *Куколь-Яснопольскій*. Констан. Никол. тит. с. Сѣриковская ул. д. Вьюнникова. Секретарь и завѣдывающій техническимъ отдѣломъ *Кочетовъ* Игн. Вас. тит. с. Сергѣевскій пер. свой д. 14. Бухгалтеръ *Ильинскій* Ник. Васил. к. сек. Проѣзжій пер. свой д. Дѣлопроизводители: *Стариковъ* Степ. Михайл. к. сек. Одо-евскій пер. свой д. № 5. *Шаховской* князь Мих. Львов. Зміевская ул. д. № 6. *Черторижскій* Ал-ндр. Елисѣев. к. сек. Ново-Мало-Сумская ул. свой д. № 29. Губернскіе земскіе ветеринарные врачи, старшій *Семеновъ* Ив. Яков. Конная ул. д. Бѣлецкаго № 28. Младшіе: *Далматскій* Мих. Ипол. Ярославскій пер. д. Аглинцевой. *Засядко* Евген. Ефим. Богуновскій пер. д. Шапошникова. Техники: *Струтинскій* Ал-ндр. Виктор. инженер.-механикъ. Николаевская площ. д. Пащенко-Тряпкина. *Трембачъ* Савва Иван. черт. Владимірская ул. свой д. № 26. *Бондаревъ* Ив. Яков. черт. Москалевская ул. свой д. № 48. Регистраторъ *Дзюбинъ* Ал-ндр. Захар. г. с. Чеботарская ул. д. Абакумова № 59. Инспекторы земскаго страхованія: *Басовъ* Федоръ Васил. тит. сов. Криничный пер. свой д. *Линицкій* Леонидъ Иванов. подпор. Николаевская ул. д. № 20. Стенографъ *Абрамова* Марья Абрамов. Московская ул. д. № 12.

Учрежденія подвѣдомственныя Губернской Земской Управѣ.

а) *Богоугодныя заведенія.*

(Сабурова дача).

Старшій врачъ *Рындовскій* Дмитр. Федор. н. с. Въ зданіи богоугодныхъ заведеній. Смотритель *Линицкій* Ал-ндр. Ал-сѣев. к. а. Въ зданіи богоугодныхъ завед. Ординаторы: *Андіонъ* Ник. Павл. к. сов. Воскресенская ул. соб. д. № 24. *Грабовскій* Мих. Ив. лѣкаръ. Михайловская ул. соб. д. № 8. *Рахманиновъ* Ник. Ив. лѣкаръ. Старо-Московская ул. д. Давиденко № 30. *Кнабе* Петръ Яковлев. лѣкаръ. Конная ул. д. Водопьяновой № 22. *Баранниковъ* Иванъ Андріан. лѣкаръ. Конюшенская ул. д. Пелевина. *Рахимовъ* Ибраг. Рахим. докторъ-медицины. Плетневскій пер. д. Турчаниновой. Священникъ *Бѣляевъ* Григ. Вас. Семирадская ул. соб. д. Бухгалтеръ *Богуславскій* Егоръ Алексѣев. к. р. Салтовская ул. д. Литвинова. Управляющій аптекою *Коноваловъ* Вас. Васил. Конюшенская ул. д. Пелевина. Начальникъ фельдшерской школы. *Венюковъ* Анатол. Иван. Въ зданіи богоугодныхъ заведеній

б) *Харьковское Земское Повивальное Училище.*

(Старо-Московская ул. соб. д.).

Директоръ училища *Ясинскій* Пав. Африк. докторъ-медицин. с. с. Сумская ул. д. Счасни № 1. Помощникъ директора *Фавръ* Владиміръ

Георгиевичъ лѣкарь н. с. Мало-Гончаровская ул. д. Нани № 10. Врачъ при училищѣ *Гринбергъ* Григ. Моисеев. лѣкарь к. а. Екатеринославская ул. д. Саатчи № 12. Законоучитель *Чеботаревъ* Георгій Ив. священ. Вознесенская площ. собствен. д. № 17. Ассистенты: при акушерско-гинекологической клиникѣ *Смирновъ* Никол. Николаев. Конная ул. д. Горзовой № 9. *Воиновъ* Алекс. Авдѣев. Конная ул. д. Горзовой № 9. Сверхштатная акушерка *Крылова* Софья Абрамов. жена с. с. Вознесенская ул. д. Варяницына № 9. Учительница грамотности и арифметики *Башинская* Анна Васильев. дочь к. а. Булгаковский пер. д. Шведовой № 3. Письмоводитель *Носковъ* Мих. Алекс. Старшая акушерка *Ключкина* Вѣра Сергѣевна. Помощница акушерки *Гингазова* Ал-ндра Павлов. дворян. Надзирательница *Костенецкая* Марья Иванов. вдова провиз. повивал. бабка и фельдшерница. Экономка *Носкова* Екат. Всевол. И. д. фельдшерницы гинекологическаго отдѣленія *Россохацкая* Елена Антон. дворян. Квартиры имѣютъ въ зданіи повивальнаго училища, Старо-Московская ул. д. № 16.

### Харьковская Городская Управа.

(Николаевская площадь).

Городской голова *Фесенко* Ив. Осип. канд. естеств. н. Сумская ул. соб. д. Заступающій мѣсто город. голов. *Рогожинъ* Федоръ Филип. с. с. Рождественская ул. соб. д. Члены управы: *Павловскій* Федор. Андр. канд. мат. н. Ключковская ул. соб. д. *Двигубскій* Максимил. Андр. тит. с. Старо-Московская ул. соб. д. *Стрижевскій* Григ. Яков. тит. с. Жандармская площ. соб. д. *Боровковъ* Матв. Федор. купецъ Плетневскій пер. соб. д. Городской секретарь *Огневцевъ* Петръ Егор. н. с. Мало-Гончаровская ул. д. Кобцева. Помощникъ его *Нееленко* Вален. Гавр. г. с. Столярный пер. д. Подосенова. Городской инженер. *Михаловскій* Болесл. Георгиев. с. с. Зміевская ул. д. Ушинскаго. Городской архитекторъ *Загоскинъ* Иліод. Иліодор. к. сов. Мало-Сумская ул. д. Суковкиной. Санитарный врачъ *Томашевскій* Мих. Валент. к. сов. Аптекарскій пер. соб. д. № 20. Главный бухгалтеръ *Максимовъ* Ал-сѣев. Мих. двор. Михайловская пл. д. фонъ-Галлеръ. Бухгалтеры: *Савицкій* Васил. Никол. к. а. Грековская ул. д. Болтенка № 33. *Холявинъ* Ал-ндр. Федор. дворян. Конторская ул. д. Холявиной № 38. завѣдывающій столомъ окладныхъ сборовъ *Лебедевъ* Васил. Никол. потомственный почетн. граждан. Заиковская ул. д. Трофимова № 57. Длопроизводители: *Крыловъ* Ал-ндр. Никол. к. а. Подгорная ул. д. № 14. *Поповъ* Пав. Андреев. к. а. Петинская ул. д. Конарева № 9. *Наорный* Васил. Петр. зап. писарь. Царицинская ул. д. Толмачевой. *Готовицкій* Фед. Григ. к. сек. Вознесенская площ. д. Тилена. *Шановаловъ* Ник. Ив. г. сек. Набережный пер. д. № 8. Архивариусъ *Гороховъ* Григ. Петр. г. сек. Степной пер. соб. д. № 24. Контролеръ надъ ввознымъ промысломъ *Климовъ* Инок. Панер. потомств. двор.



Рогатинскій пер. д. Климовой. Городской повѣренный *Поморцевъ* Ив. Иванов. кандид. правъ. Екатеринославская ул. соб. д. Санитарный надзиратель *Баженовъ* Тимоф. Капитон. г. сек. Екатеринославская ул. соб. д. Губернскій землеѣръ *Шевцовъ* Мих. Карп. Искринская ул. д. наслѣдн. Бутковскихъ. Надзиратели базаровъ: *Ждановъ* Андр. Степ. двор. Ивановскій пер. соб. домъ. *Станиславскій* Ник. Ильичъ почетн. гражд. Ивановская ул. д. Захарьева. Смотритель городского дома *Ббликовъ* Степ. Федор. почетн. гражд. На Николаевской площ. въ город. д. Смотритель Клеменовской богадѣльни *Реутовъ* Θεодосій Карп. мѣщ. Въ зданіи Клеменовской богадѣльни на дачѣ „Отрадное“. Смотритель богадѣльни Поповой *Папушинскій* Антонъ Франц. отст. вахмистръ. Въ зданіи богадѣльни на Конторской ул.

### Городское Ремесленное Училище.

(Петинская ул.).

Попечительный совѣтъ училища: предѣдатель *Шимковъ* Андр. Петр. д. с. с. Конторская ул. соб. д. № 11. Товарищъ предѣдателя *Раевскій* Сер. Ал-ндр. Чернышевская ул. соб. д. № 6. Члены совѣта: *Акименко* Сем. Мих. П. П. гражд. (онъ-же казначей совѣта). Мало-Нѣмецкая ул. соб. д. № 4. *Кульшинъ* Там. Степ. куп. Столярный пер. соб. д. № 3-й. *Орловъ* Ник. Вас. куп. Торговая площ. въ зданіи городск. кунеческ. банка. *Грищенко* Ив. Кир. двор. Старо-Московская ул. соб. д. *Птичкинъ* Вас. Степ. Харьков. ремесл. голова. Екатеринославская ул. д. Поморцева. *Хлановъ* Ив. Ал-ндр. завѣдыв. уч. нижев.-технол. Въ зданіи училища. Дѣлопроизводитель совѣта *Мартыновъ* Сер. Ал-ндр. помощ. завѣд. училищ. губ. секр. Въ зданіи училища. Педагогическій совѣтъ училища: завѣдывающій училищемъ, онъ же преподаватель физики, механики и технологіи. *Хлановъ* Ив. Ал-ндр. нижев.-технол. Въ зданіи училища. Помощникъ завѣдывающаго и преподаватель геометріи и черченія *Мартыновъ* Сер. Ал-ндр. губ. сек. Въ зданіи училища. Законоучитель *Полтавцевъ* Пет. Тим. свящ. Петинская ул. церк. д. № 13. Преподаватели: русскаго яз. и ариѳмет. *Кибальниковъ* Θεод. Ал-сѣв. Въ зданіи училища. Рисованія *Виноградовъ* Сер. Арсен. клас. худ. Въ зданіи училища. Врачъ училища *Прейсъ* Никол. Павл. Екатеринославская ул. д. Чижевскаго № 15. Преподаватели ремеслъ: слесарнаго отд. *Енько* Ник. Григор. кол. регистр. Петинская ул. д. Мельниковой № 26. Подмастерья: слесарнаго отд. *Ивановъ* Серг. Ив. Бужинскій пер. соб. д. № 8. *Шерметьевскій* Арк. Ив. двор. Николаевская ул. д. Шапошникова № 10. Столярнаго отд. *Портнаго* Петр. Ив. Въ зданіи училища. Токарнаго отд. *Енко* Вас. Назар. Въ зданіи училища.

### Александровская Городская Больница.

(Благовѣщенская улица).

Предѣдатель Попечительнаго Совѣта больницы, (онъ же консультантъ больницы), *Оболенскій* Ив. Никол. д. с. с. ордин. дрѣв. Им.

ператорскаго Харьк. универ. Немѣцкая ул. соб. домъ. Члены Попечительнаго Совѣта Александровской больницы *Кузинъ* Никол. Петровъ отставн. поруч. Екатеринославская ул. соб. д. № 3. *Стриковъ* Ник. Емилъян. куп. Кузнечная ул. собств. д. № 2. *Кульшинъ* Тим. Степ. куп. Столярный пер. соб. д. № 3. *Горбуновъ* Констант. Павл. куп. Рождественская ул. соб. д. № 11. *Филоновъ* Борисъ Григор. дворян. Благовѣщенская ул. соб. д. № 17. *Чижевскій* Юаннъ Лукичъ протоіерей. Екатеринославская ул. соб. д. № 15. Старшій врачъ Александровской больницы *Шульцъ* Леопольдъ Федор. в. сов. Въ зданіи больницы. Ординаторы Александровской больницы: *Мигринъ* Никол. Ст. в. сов. Въ хуторѣ Павловкѣ Харьковскаго уѣзда. *Кононенко* Дмитр. Андріян. Университетская ул. д. Покровскаго монастыря. *Кравцовъ* Петръ Иван. Театральный пер. соб. домъ. Консультантъ въ гинекологическомъ отдѣленіи Александровской больницы *Гавронскій* Никол. Денис. докт. мед. прив.-доц. Императорскаго Харьк. универ. Екатеринославская ул. д. Бразоль. Сверштатный ординаторъ Александровской больницы *Чеботаревъ* Семень Яковл. Чеботарская ул. д. Разоренова. Смотритель Александровской больницы *Коршенбоймъ* Конст. Христоф. в. рег. Въ зданіи больницы.

### *Харьковская Городская Дѣтская больница.*

(Дворянская ул. д. № 11)

Попечитель *Франковскій* Владисл. Андр. с. сов. Бахметьевскій пер. соб. д. № 2. Членъ по хозяйственной части *Риттеръ* Григор. Карлов. в. сов. Инструментальный пер. соб. д. № 3. Старшій врачъ *Пономаревъ* Мих. Діевичъ профессоръ Императорскаго Харьковскаго университета. Никол. ул. д. Ковалевской № 6. Врачъ распорядитель *Бергъ* Леонидъ Геронимов. докт. медиц. Старо-Московская ул. домъ Карпова № 3. Штатный ординаторъ *Афошенко* Никол. Ив. Рыбная ул. д. Величенко № 19. Сверштатные врачи: *Макухинъ* Ал-андр. Никол. Дворянская ул. Дѣтская больница № 11. *Бартеневъ* Леон. Леонид. докторъ медиц. Сумская ул. д. Рубинштейна № 7. *Ивановъ* Евген. Ерастов. докторъ медиц. Дѣвичья ул. д. Дмитріева № 8. *Брукъ* Фанни Абрамовна женщина врачъ. Вознесенская ул. д. Варяницына ещена № 9. Дѣлопроизводитель *Краснокутскій* Никол. Ал-сѣв. дворян. Вознесенская площ. д. Тилена № 14. Сестры милосердія: *Макухина* Федос. Андр. *Мирошниченко* Елена Павловна. *Цержановская* Антонина Семеновна. *Цержановская* Изабелла Фабіановна. *Антипова* Ольга Андреевна. Всѣ живутъ Дворянская ул. Городская Дѣтская Больница № 11.

### *Харьковское городское по воинской повинности Присутствіе.*

Предсѣдатель—городской голова. Члены: *Домбровскій* Владисл. Ом. в. сов. Конторская ул. въ соб. домѣ. *Кузинъ* Никол. Петров.



от. пор. Екатеринославская ул. въ соб. домѣ. Отъ военнаго вѣдомства: *Сахаровъ* Никол. Никол. подпол. Михайловская ул. въ д. Федорченковой № 38. Отъ полиціи: *Радкевичъ* Елиф. Ив. к. а. Дѣлопроизводитель *Слѣпченко* Мих. Макс. в. ч. Большая Гончаровская ул. д. № 13.

*Управленіе Харьковскаго мѣщанскаго общества.*

(Уголь Университетской ул. и Торговой площади).

Распорядительный староста *Семененко* Вас. Ив. мѣщ. Малая-Панасовка соб. д. Податной староста *Бурлаковъ* Герм. Наум. мѣщ. Ключковская ул. соб. д. Помощники подати старосты: *Жерниченко* Мих. Евламп. мѣщ. Рубановская ул. соб. д. *Протопоповъ* Ал-сѣй Павл. мѣщ. На Москалевкѣ, Степная ул. соб. д. *Бондаревъ* Матв. Павлов. мѣщ. Занковская ул. соб. д. Попечители мѣщ. богадѣльни: *Кобозевъ* Иоас. Ал-сѣв. мѣщ. Ключковская ул. соб. домъ *Чурсинъ* Прок. Вас. мѣщ. Бужинскій пер. соб. д. *Гераськовъ* Петр. Яв. мѣщ. Екатеринославская ул. соб. д. *Николаевъ* Ал-сѣй Никол. Усовская ул. соб. д.

*Харьковская общая ремесленная управа.*

Ремесленный голова *Птичкинъ* Вас. Степ. Харьк. куп. Екатеринославская ул. д. Поморцевыхъ. Старшины цеховъ: портнаго сложнаго *Васильевъ* Е. В. цеховой. Сумская ул. д. Рубинштейна. Часоваго сложнаго *Воронцовъ* Ф. С. Харьк. мѣщ. Старо-Мясницкая ул. свой д. Хлѣбнаго *Смышляевъ* Арт. Васил. мѣщан. Старо-Московская ул. свой д. Саножнаго *Кравченко* Ил. Корн. цеховой. На Уралѣ свой д. Письмоводитель *Пономаренко* К. Е. отвѣт. старш. писарь. Кладбищенскій пер. соб. д.

*Городское приходское училище Харьковскаго ремесленнаго общества.*

Попечитель училища *Яковлевъ* Г. С. Слѣб. ремесленникъ. Слесарный пер. д. Гончарова. Законоучитель *Чеботаревъ* о. Георгій свящ. Вознесенская пл. свой д. Учители: *Зимборскій* Н. А. Искренскій пер. свой д. *Романика* М. А. Старо-Московская ул. д. ремесленной управы. Учительница *Сальникова* Н. М. доч. пдполк. Старо-Московская ул. д. Стрѣльниковыхъ.

*Исправительное арестантское отдѣленіе.*

Начальникъ—*Магуза* Серг. Григ. тит. с. Помощникъ его *Зайцевъ* Арс. Сем. подпор. Въ зданіи при отдѣленіи.

*Харьковская Губернская тюрьма.*

Начальникъ тюрьмы *Логвиновъ* Юс. Конст. тит. с. Въ зд. тюрьмы. Его помощники: *Богомолвъ* Ал-ндр. Ив. тит. с. Тамъ-же. *Будянский* Мих. Петр. подпор. Занковская у. д. Хижнякова № 7. *Жуковъ* Ст. Як. пдпор. Въ зд. тюрьмы. Священникъ *Любичкій* о. Стефанъ протоіер. Кацарская ул. д. Куницына. Врачъ *Писнячевскій* Фотій Виктор. Сумская ул. д. № 14.

*Харьковское губернское жандармское управленіе.*

(Вознесенская пл., д. № 9).

Начальникъ управленія *Вельбицкій* Конст. Павл. полк. Мирнонищкая пл. д. № 10. Адъютантъ управленія *Герасимовъ* Ал-ндр. Вас. пор. Николаевская пл. д. Пашенка-Тряпкина № 23. Помощники начальн. управленія: *Померанцевъ* Дм. Сем. ротм. Конторская ул. д. № 24, Плетневой. *Гноинскій* Игн. Юс. ротм. Театральный пер. д. № 17. *Халтуринъ* Ив. Петр. пдпол. Въ гор. Изюмѣ. *Рацевичъ* Владимір. Мих. ротм. Въ гор. Сумахъ. *Соколъ* Вас. Степ. пдполк. Въ г. Старобѣльскѣ. Прикомандированный къ управленію *Костаревъ* Вяч. Никол. шт.-ротм. Садовая ул. д. № 4 Рѣшетовой.

*Харьковское жандармское полицейское управленіе желѣзныхъ дорогъ.*

Начальникъ управленія *Баженовъ* Никол. Никол. г.-м. Мало-Гончаровская ул. д. № 35. Адъютантъ *Фонъ-Циллеръ* Пав. Ив. шт.-ротм. Усовская ул. д. № 15. Начальники отдѣленій: Харьковского—*Булацель* Петр. Павл. ротм. Конторская ул. д. № 38. Славянского—*Ивановъ* Георг. Вас. подполк. Зміевская ул. д. № 6.

## МИНИСТЕРСТВО ФИНАНСОВЪ.

*Харьковская Казенная Палата.*

(Присутственные мѣста).

Управляющій палатою *Поповъ* Ал-ндр. Ив. д. с. с. Мало-Сумская ул., соб. д. № 10. Начальники отдѣленій: I-го *Веберъ* Серг. Ѳедор. к. а. Подгорная ул., д. Алешко № 13. II-го *Соборновъ* Вас. Ив. к. а. Москалевка, Степная у. соб. д. № 12. III-го *Гревизирскій* Плат. Ѳед. с. с. Бѣлгородская ул. соб. д. № 5. Податные инспекторы: 1 уч.



*Кисличенко* Захар. Тимоф. с. с. Дѣвичья ул. д. Дмитриева № 10.  
 2 уч. *Хуцѣевъ* Никол. Ѳеодор. тит. с. Ярославская ул. д. бывш. Колокольцовой. 3 уч. *Слезкинъ* Мих. Ив. с. с. Нѣмецкая ул., д. Иконниковой № 6. 4 уч. *Арсеньевъ* Ив. Ив. к. сек. Конторская ул. д. Филиппъ. 5 уч. *Соболевскій* Ив. Эд. тит. с. Г. Ахтырка. 6 уч. *Абаза* Ал-ндр. Аполлон. тит. с. Г. Богодуховъ 7 уч. *Сестренцевичъ-Кучукъ* Іос. Матв. к. р. Г. Изюмъ. 8 уч. *Паской-Шараповъ* Андр. Гр. в. ч. Г. Зміевъ. 9 уч. *Башуцкій* Фавст. Ал-ндров. с. с. Г. Сумы. 10 уч. Баронъ *Тизенгаузенъ* Серг. Павл. к. сек. Г. Купянскъ. 11 уч. *Сахаровъ* Ал-ндр. Ал-ндров. г. с. Г. Старобѣльскъ. 12 уч. *Джунковский* Никол. Ѳеодор. от. пор. л.-гв. улан. плк. Г. Балки. Секретарь *Земницкій* Вас. Ал-ндров. тит. с. Мало-Гончаров ул. д. Корниевской № 13. Чин особ. поруч. палаты *Хоружинскій* Вас. Вас. к. сов. Запковская у. Цыгаревскій пер. д. № 13. Прикомандир. къ каз. пал. чиновн. Мин. Фин.: *Зальтскій* Іос. Ал-дров. к. р. Зміевская ул. д. Коростовцевой № 1. Дѣлопроизвод. Хар. губ. распор. ком. *Лягодкинъ* Ив. Герас. с. с. Аптекарскай переул. соб. д. № 7. Помощн. дѣлопроизводит. *Рагозинъ* Іос. Ал-ндр. к. сек. Московская ул. д. Тихонова № 23. Архивариусъ *Шевченко* Митроф. Ив. тит. с. Пограничная ул. соб. д. № 60. Бухгалтеры: *Акимовъ* Сем. Вас. н. с. Сомовская ул. д. Тертичникова № 37. *Болдыревъ* Мих. Гр. к. а. Рогатинскій пер. д. № 7. *Канивецъ* Кир. Аѳан. к. р. Рогатинскій пер. д. Туранскаго № 8. *Братчиковъ* Иппол. Никол. г. с. Ключковская у., д. Ѳеодорова № 52. *Гальковъ* Гр. Вас. к. р. Московская у. д. Столбовой № 40. *Величковскій* Георг. Ст. тит. с. Кацарск. у. д. Рогачевского № 32. *Колесинскій* Никол. Ив. н. ч. Ключковская ул. д. № 74. Помощники ихъ: *Александровичъ* Ад. Никол. тит. с. Запковск. у. соб. д. № 5. *Безсоновъ* Ив. Ѳеодор. г. с. Горяинскій пер. д. Питры. *Руссовскій* Никол. Моис. тит. с. Москалевка, Владимірская у. д. свящ. Руссовскаго № 18. *Пашинскій* Георг. Юр. к. р. Дроздовск. пер. д. № 14. *Дободовскій* Мих. Ѳеодот. г. сек. Сумская ул. д. Хоменко № 92. *Цебенко* Ѳеодос. Никол. к. р. Москалевка, Гостинная ул. соб. д. № 22. *Влезковъ* Никол. Ал-ндр. н. ч. Сумская у. д. Бочубея № 8. *Любинскій* Ив. Павл. тит. с. Москалевская ул. д. Силакова № 27. *Подолякинъ* Ив. Петр. тит. с. Москалев. ул. д. Иванченковой № 66. *Тигель* Петр. Ив. к. сек. Ново-Чернышевская улица д. Пархоменко № 15. *Буржинскій* Никол. Ситизм. н. ч. Конторская ул. д. Буколевскаго № 11. Столоначальники: *Мартыновичъ* Никол. Ал-сѣв. к. а. Ивановская ул. д. Насѣдкина № 27. *Маевскій* Вас. Вас. к. р. Николаевская пл. нумера Пащенко-Тряпкина, кв № 14. *Доброславскій* Дм. Вас. к. а. Москалевка, Безыменная ул. соб. д. № 13. *Вильчинскій* Фр. Андр. н. ч. Москалевка, Спрыхинская ул. д. № 37. *Фроловъ* Евѣл. Еф. зап. пдпор. Средне-Гончаровская ул. д. № 11. Помощники ихъ: *Кишинскій* Симеон. Гр. тит. с. Москалевская ул. д. Иванченковой № 66. *Бондаренко* Ив. Конст. н. ч. Москалевка, Мочная у. д. Ульянова. *Бизяевъ* Мих. Дм. н. ч. Москалевка, Владимірская ул. д. Реутова № 42. *Петрушевскій* Петр. Ив. н. ч. Возне-

сенскій пер. д. Шкаффа № 2. *Григоровичъ* Ив. Як. Новиковская у. д. Велчки № 1.

### *Харьковское Губернское Податное Присутствіе.*

Предсѣдатель—Управляющій Казенною Палатою. Члены—Начальники отдѣленій Казенной Палаты: *Гревизирскій* Плат. Фед. ст. сов. Бѣлгородская ул. собств. д. № 5. *Соборновъ* Вас. Ив. к. а. Москалевка, Стенная ул. собств. д. № 12. *Веберъ* Серг. Фед. к. а. Подгорная ул. д. Алешко № 13. Отъ кунечества: *Уткинъ* Конст. Петр. куп. Благовѣщенская ул. соб. д. *Михайловъ* Ник. Мих. куп. Екатеринославская ул. д. Кузина № 3. Отъ Городской Думы: *Семененко* Вас. Ив. куп. Панасовская ул. соб. д. *Петровъ* Ив. Сем. куп. Отъ Земства: *Акименко* Петръ Мих. куп. Павловская площ. соб. д. *Нововъ* Пет. Дмитр. куп. Срмская ул. собств. д.

### *Харьковское Губернское Казначейство.*

(Въ зданіи Присутственныхъ мѣсть).

Губернскій казначей *Горбаневъ* Ник. Семен. ст. сов. Мало-Гончаровская ул. д. Кобцева № 4. Помощникъ казначея *Лабинскій* Пав. Ив. б. сов. Большая Панасовка д. Московыхъ № 14. Старшій Бухгалтеръ *Кравчуновскій* Афан. Павл. к. а. Андреевская ул. д. № 8. Кассиры: *Леонтовичъ* Кон. Фед. над. сов. Рогатинскій пер. соб. д. № 6. *Чесноковъ* Андр. Ник. над. сов. Средне-Гончаровская д. Бѣликова № 9. *Мокренскій* Ник. Ильичъ над. сов. Старо-Московская ул. д. Кочетовой. *Савиновъ* Гавр. Яков. над. сов. Большая Москалевская ул. д. Стахевичевой № 34. *Титовъ* Ив. Фед. к. рег. Большая Москалевская д. Гаевского № 16. Бухгалтеры: *Подолякинъ* Мих. Григ. над. сов. Рыжовскій пер. собств. д. № 3. *Чигринскій* Ив. Фед. над. сов. Конторская ул. д. Велинскаго № 8. *Романовскій* Ал-андр. Ник. к. а. Большая Москалевская ул. д. Силакова № 47. *Станковъ* Ник. Дмитр. над. сов. Клочковская ул. д. Станковой № 66. *Янчуковъ* Іос. Емел. н. ч. Кладбищенская ул. д. Янчуковой № 58. *Брайловскій* Никол. Ал-андр. в. сек. Конторская ул. д. Брайловской № 23. Письмоводитель *Ковалевскій* Ник. Ив. в. рег. На Ивановкѣ въ домѣ Шуппе.

### *Губернское по питейнымъ дѣламъ Присутствіе.*

Предсѣдатель присутствія—Харьковскій Губернаторъ. Члены присутствія: Губернскій Предводитель дворянства. Харьковский Вице-Губернаторъ. Управляющій Казенною Палатою. Прокуроръ Окружнаго Суда. Предсѣдатель губернской земской управы. Городской голова. Непремѣнный членъ—управляющій акцизными сборами.



## Губернское Акцизное Управленіе.

(Ярославская ул. д. № 16).

Управляющій акцизными сборами *Скугаревскій* Никол. Вас. д. с. сов. Ярославская ул. д. № 16. Старшіе ревизоры: *Ермольскій* Александръ Матв. с. сов. Сумская ул. д. № 76. *Родзянко* Никол. Мих. с. сов. Конторская ул. д. № 17. Чиновникъ по судебной части при акцизныхъ управленіяхъ Харьковской и Екатеринославской губерній и области Войска Донскаго *Штакеншнейдеръ* Владим. Андр. надв. сов. Вознесенская площ. д. № 21. Младшій техникъ Харьковского и Полтавскаго акцизныхъ управленій *Котельниковъ* Леонидъ Григор. к. секр. Чернышевская ул. д. № 8. Секретарь *Агарковъ* Петръ Григ. тит. сов. Вознесенская площ. д. № 21. Бухгалтеръ *Слесаревъ* Андр. Максим. п. поч. г. Грековская ул. д. № 12. Помощникъ секретаря *Горанскій* Пав. Ив. в. сек. Ново-Мало-Сумская ул. д. № 7. Помощники бухгалтера: *Бълюрцевъ* Ал-андр. Ив. к. а. Конторская ул. соб. д. № 61. *Брыгалинъ* Ал-андр. Андреев. к. сек. Дмитриевская ул. д. № 28.

## Окружныя акцизныя управленія.

Надзиратель акцизныхъ сборовъ 1-го округа *Фонъ-Витторфъ* Петръ Михайл. тит. с. Вознесенская площ. д. № 7. Помощники надзирателя старшіе: *Феденко* Ив. Корнил. н. с. На Москалевкѣ, Романовскій переулокъ д. № 13. *Тимченко* Никол. Павл. н. с. Петинская ул. соб. д. № 5. *Туруновъ* Дмитрій Андреев. тит. с. Въ гор. Валкахъ. *Скропышевъ* Влад. Яковл. тит. с. Конторская ул. д. № 17. *Примо* Герм. Герман. г. с. Сумская ул. д. Кочубея. Младшій *Никольскій* Петръ Петров. г. с. На Москалевкѣ, Васильевскій пер. д. Свищева. Дѣлопроизводитель *Майборода* Вас. Ник. неим. чина. Чеботарская ул. д. № 24. Надзиратель акцизныхъ сборовъ 2-го округа *Казанскій* Констан. Петр. к. сов. Въ городѣ Богодуховѣ. Помощники надзирателя старшіе: *Протопоповъ* Ник. Матв. н. с. Въ г. Ахтыркѣ. *Данилевскій* Ник. Николаев. к. сек. Младшіе: *Масалитиновъ* Петръ Ив. тит. с. *Фонъ-Нольде* баронъ Евгений Эрнестов. к. р. Дѣлопроизводитель *Станкевскій* Константин. Дмитр. к. а. Всѣ четыре живутъ въ г. Богодуховѣ. Надзиратель акцизныхъ сборовъ 3-го округа *Бурдюговъ* Михаилъ Ивановичъ колеж. совѣтникъ. Въ городѣ Сумахъ. Помощники надзирателя, старшіе: *Гирничъ* Иванъ Ал-сѣв. над. сов. *Торяниковъ* Ник. Григ. над. сов. *Миленъ* Сер. Вас. над. сов. *Бълюрцевъ* Влад. Ив. над. сов. *Майкопаръ* Борухъ Самойлов. над. сов. Всѣ въ гор. Сумахъ. *Максимовичъ* Арсеній Иван. над. сов. Въ гор. Лебединѣ. Младшіе: *Крендовскій* Мих. Евграф. тит. сов. Въ с. Марковкѣ Лебединскаго уѣзда. *Ходаковъ* Ал-андр. Ив. к. сек. Дѣлопроизводитель *Гревизирскій* Ив. Ѳед. к. а. Оба они въ г. Сумахъ. Надзиратель акциз. сбор. 4 округа *Шубинъ* Георг. Ѳед. к. а. Въ г. Изюмѣ. Помощники надзирателя, старшій *Гнѣдичъ* Мих. Ив. над. сов. Въ г. Зміевѣ. Младшіе: *Грековъ* Сер. Пав. к. а. Въ г. Изюмѣ. *Савченко* Ѳед.

Фед. тит. сов. *Станиславскій* Марьянъ Игнатьев. г. сек. Оба въ гор. Славянскѣ. Дѣлопроизводитель *Суровцевъ* Иванъ Федор. к. сек., въ г. Изюмѣ. Надзиратель акцизн. сбор. 5 округа *Лабинскій* Сам. Ив. к. сов., въ г. Куянскѣ. Помощники надзирателя, старшіе: *Окорковъ* Эрастъ Петр. над. сов., въ г. Куянскѣ. *Ольденборгеръ* Влад. Филип. к. а., въ г. Старобѣльскѣ. *Капустянский* Пет. Иван. к. сек., въ г. Волчанскѣ. Младшій *Аристовъ* Дмит. Георг. тит. сов., въ с. Ново-Екатеринославѣ. Дѣлопроизводитель *Верейскій* Тих. Пет. тит. сов., въ г. Куянскѣ. Надзиратель сахаро-акцизнаго округа *Ганъ* Ив. Фед. к. сов., въ г. Сумахъ. Помощники надзирателя: *Риннебергъ* Эдуардъ Вас. хим. технол., въ г. Сумахъ. *Дурново* Ниль Ал-ндр. двор., въ г. Бѣлопольѣ. *Беднаржевскій* Викен. Викент. к. а., въ г. Лебединѣ. *Покровскій* Ник. Мих. к. а., въ г. Богодуховѣ. *Минаевъ* Мих. Потап. к. сек. Дѣлопроизводитель *Городенскій* Мих. Ал-ндр. двор. Оба въ г. Сумахъ. Надзиратель сахаро-акцизнаго участка *Пановъ* Пав. Ал-ндр. технол., въ г. Харьк. Мало-Панасовская ул. д. Гостиносской. **Контролеры по наблюденію за табачными плантаціями:** *Солодиловъ* Серг. Ник. двор. Старо-Кладбищ. ул. д. Дорерь. *Ананьевъ* Игнатій Игнат. г. сек., въ г. Недригайловкѣ. *Чеботаревъ* Ив. Иван., въ г. Изюмѣ. **Контролеры винокурен. заводовъ:** Старшіе: *Робинсонъ* Евген. Алек-др. к. р. *Бурдюговъ* Владим. Мих. к. р. *Ясенскій* Викторъ Антонов. дворян. *Варяницинъ* Мих. Мартын. г. с. Младшіе: *Племянниковъ* Валент. Владим. г. секр. *Грачевъ* Петръ Тер. к. сек. *Поповъ* Андрей Дмитр. кандидатъ ун-вер. *Габеевъ* Алексѣй Григор. к. р. На винокуренныхъ заводахъ. **Контролеры по табачной части:** Старшій *Дихневскій* Алек-ндръ Павлов. тит. сов. Чеботарская ул. соб. домъ. Младшіе: *Пештичъ* Андрей Петров. к. рег. Аптекарскій пер. д. № 28. *Антоновичъ* Всеволодъ Антонов. дворян. Нетечинская ул. д. Келеберды. *Грязновъ* Евген. Петр. к. р. Воскресенская ул. д. № 4. **Контролеры сахарныхъ заводовъ:** *Денисовъ* Мих. Инокен. сынъ священ. *Коробчанскій* Евстаф. Вас. г. секр. *Лещъ* Владим. Владим. портупей-юнкеръ. *Астремскій* Иванъ Федот. тит. сов. *Соколовскій* Иванъ Степ. г. секр. *Дыновскій* Владим. Лукичъ к. р. Всѣ живутъ на сахарныхъ заводахъ.

### Харьковская Таможня.

(Екатеринославская ул.).

Управляющій *Синельниковъ* Анат. Ник. д. с. с. Екатеринославская ул. здан. Таможни. Члены: *Рахминъ* Петр. Ив. к. сов. Конторская ул. д. № 64 Рахмина. *Склевицкій* Ив. Леопольд. к. сов. Средне-Гончаровская ул. д. Булатникова № 8. *Анисимовъ* Дан. Михайл. к. а. Екатеринославская ул. д. Моне. Секретарь *Рафальскій* Владисл. Люд. к. сек. Леусовскій пер. д. Крохмаля № 7. Выкладчикъ пошлинъ *Мильскій* Дм. Конст. к. сек. Пограничн. ул. (Холодная Гора), д. Субботина № 52. Казначей *Новодворскій* Фел. Людв. г. с. Васильевск. пер. на Москалевѣ д. Бубновой. Бухгалтеръ *Якубовскій* Ив. Іоак. н. с. Кацарская ул. д. № 31. Любарскаго. Пакгаузный надзират. *Свирскій*



Оснѣ Луничъ к. а. Конторская ул. д. Евреинова № 76. Помощники его: *Андросовъ* Пав. Ал-ндр. к. а. Малая-Гончаровская д. Регншевскаго № 30. *Макаревичъ* Марцел. Роменик. к. а. Екатеринославская ул. д. Иванова № 20. *Михневичъ* Стеф. Антон. к. а. Чеботарская ул. д. Куличенко. *Юркевичъ* Нилъ Ник. в. а. Тюр. площ. д. Блюмфельда № 10. Эксп. химикъ *Шопинъ* Мих. Ильичъ тит. с. Рымарская ул. д. Васильева. Экспертъ механикъ *Чернай* Ал-ндр. Львов. ниж. к. сек. Кацарская улица д. Чернай. Исправляющ. долж. члена *Тиленъ* Леон. Федоров. к. сов. На углу Вознесенской площ. и Вознесенской ул. д. Тилена № 14. Причисленные къ департаменту таможенныхъ сборовъ: *Кандыба* Ив. Лукіан. лекарь. Антекарскій пер. д. Кандыбы № 28. *Кологривовъ* Николай Александровичъ тит. с. Конторская ул. д. Сѣрикова.

### *Харьновская Контора Государственнаго Банка.*

(Вознесенскій скверъ, д. № 4).

Управляющій *Влезковъ* Евст. Ив. д. с. с. Вознесенскій скверъ д. Конторы Гос. Банка № 4. Директоры: *Ильинъ* Ив. Никол. с. с. Воскресенская пл. д. Велитченкова № 12. *Михайловъ* Мих. Конст. в. а. Екатеринославская ул. д. Иванова. Члены учетн. комит. по выдачѣ ссудъ подъ соло-векселя: *Бискупскій* Вакт. Ксавер. д. с. с. Дворянская ул. соб. д. № 5. *Шафоростовъ* Ив. Ив. с. с. Рымарская ул. соб. д. № 17. *Флота* Петр. Петр. г. с. Сердюковский пер. соб. д. № 2. *Розалионъ-Сошальскій* Никол. Вас. от. корн. Сергѣевская ул. соб. д. *Голоперовъ* Пав. Вас. г. сек. Касперовскій пер. д. № 6-й. *Голенищевъ-Кутузовъ* Ив. Тим. отст. кап. Старомосковская ул. д. Сабо. *Ширковъ* Валер. Валеріан. н. с. Постоянной кварт. въ гор. Харьковѣ не имѣеть. *Бълецкий* Никол. Ив. в. р. Конная ул. соб. д. № 28. Члены учетнаго комитета отъ торговаго сословія: *Акименко* Петр. Мих. куп. Торговая пл. соб. д. № 19. *Сѣриковъ* Никол. Ем. куп. Кузнечная ул. соб. д. № 2. *Кульшинъ* Тим. Ст. куп. Столярный пер. соб. д. № 5. *Рубинштейнъ* Ад. Рув. пот. поч. гр. Московская ул. соб. д. № 18. *Кирстенъ* Карл. Карл. куп. Сумская ул. д. Гладкова № 4. *Михайловъ* Никол. Мих. куп. Екатеринослав. ул. соб. д. № 3. *Велитченко* Ив. Кир. н. поч. гр. Воскресен. пл. соб. д. № 12. *Рыжовъ* Пав. Павл. н. поч. г. Рыбная ул. соб. д. Секретарь *Фесенко* Ив. Вас. н. с. Сорокинск. ул. д. Фонъ-Эссенъ № 8. Старшій бухгалтеръ *Староградскій* Яков. Ив. тит. с. Москалевская ул. соб. д. Старшій кассиръ *Ковалевскій* Лука Васил. к. сов. Михайловская ул. д. Викторова № 24. Старшій контрол. *Щербаненко* Васил. Петр. н. сов. Конная ул. соб. д. № 8. Младшій бухгалт. *Якобій* Владим. Валеріан. не имѣющ. чин. Кацарская ул. д. Рогачевского № 32. Млад. кассиръ *Макутинъ* Ив. Алекс. н. сов. Симоновскій пер. соб. д. № 9. Младшіе контрол. *Чугаевъ* Петръ Андр. н. сов. Михайловская площ. д. Павлова № 5. *Склябинскій* Ант. Васил. н. сов. Примѣровская ул. д. Горбаневой № 23. Экзекуторъ *Полеховъ* Андр. Филип. н. сов. Купеческій пер. д. Пащенко-Тряпкина № 22. Братъ *Дудузалъ*

*Заламатьевъ* Владим. Вас. Инструментальный пер. д. Риттера. *Илларіоновъ* Ал-ндр. Сем. Рождественская ул. д. Илларіоновой. *Киркоръ* Сигизм. Феликс. Сумская ул. д. Пестржецкаго. *Клоповъ* Ив. Ал-сѣев. Екатеринославская ул. д. Богуславскаго № 39. *Ковалевскій* Плат. Платон. Уголь Мало-Гончаровской и Дмитріевской улицъ соб. д. № 24—2. *Козловскій* Станисл. Станисл. Мало-Гончаровская у. соб. д. *Козловъ* Серг. Ал ндр. Сумская у. д. Шатова. *Косенко* Ив. Сем. Дворянская ул. соб. д. № 12. *Кравцовъ* Веніам. Ив. Грековская ул. соб. д. *Кудрявцевъ* Мих. Борис. Вознесенская площ. д. Покровскаго № 11. *Левинсонъ* Ос. Самойл. Екатеринославская ул. д. Коробина. *Левченко* Елис. Георг. Горяиновскій пер. д. Добрынина. *Лившицъ* Лев. Сем. Сумская у. соб. д. *Нельговскій* Петр. Мих. Мало-Гончаровская ул. д. Нани. *Падеревскій* Рич. Ив. Сумская ул. домъ Падеревской. *Пенскій* Ив. Ал-сѣев. Садово-Куликовская у. д. № 22. *Пестржецкій* Андр. Леонт. Рымарская ул. д. № 15. *Поморцевъ* Ив. Ив. Екатеринославская ул. соб. д. *Приходьковъ* Конст. Павл. Миросицкая пл. д. Максимовича. *Пустовойтовъ* Сем. Вас. Нѣмецкая ул. д. Иванова. *Пушковъ* Пав. Гр. Чернышевская ул. соб. д. *Рубинштейнъ* Лев. Як. Театральная площ. соб. д. *Сафьянниковъ* Владим. Ал-ндровичъ Дмитріевская ул. д. Добрынина. *Свидерскій* Никол. Ѳедор. Классическій пер. д. Шепеленка. *Сонцовъ* Ал-ндр. Адриан. Касперовскій пер. д. № 10. *Станиславскій* Як. Степ. Нѣмецкая у. соб. д. *Стойкинъ* Юсаф. Андр. Зміевская ул. соб. д. № 21. *Сырокомскій* Карл. Никол. Зміевская ул. д. № 1-й. *Тауберъ* Як. Самойл. Екатеринославская ул., д. № 36. *Тычинскій* Сигизм. Ант. Екатеринослав. ул. д. Руфа. *Чеплыгинъ* Ал-сѣй Тим. Воскресенская пл. д. Рощупкина. *Черняевъ* Никол. Ив. *Шабельскій* Ив. Ал-ндров. Сумская ул. д. Сухомлинова. *Шайтанъ* Исаак. Юфид. Нѣмецкая ул. д. Котляревскихъ. *Юнъевъ* Никол. Іос. Костюринскій пер., д. Костенкова, № 5. *Янсонъ* Ал-ндр. Рафанл. Рыбн. у. д. Иванова. Въ Изюмѣ: *Губинъ* Ил. Данил. *Данчицъ* Викт. Мих. *Дементьевъ* Ал-сѣй Евстаф. *Шидловскій* Ив. Григ. Въ Купянскѣ: *Лангъ* Андр. Ал-ндр. *Пучковъ* Ив. Аф. Въ Сумахъ: *Менчицъ* Ксеноф. Ксеноф. *Павловскій* Свят. Осип. *Сьдашевъ* Гр. Пав.

*Помощники присяжныхъ поверенныхъ.*

*Акопенко* Фед. Гр. *Алексьенко* Мих. Март. Нѣмецк. у. соб. д. *Бъльскій* Ал-ндр. Никол. *Генелесъ* Ной Борис. Сумская ул. № 24. *Глиндемманъ* Ив. Генр. Нѣмецкая ул. д. № 20. *Даниловичъ* Ал-сѣй Федор. *Денисовъ* Ал-ндр. Ал-сѣев. *Загоровскій* Ал-ндр. Ив. Ново-Чернышевская ул. соб. д. *Клерфонъ* Ив. Денис. Благовѣщенская у. д. Ковальчуковой. *Коллатинъ* Борис. Емел. Сумская ул. д. Грубе. *Корсакъ-Кулаженко* Ив. Гавр. Куликовская ул. д. быв. Панченки, кв. № 1. *Любицкій* Валент. Федор. Харинскій пер. д. Ранпъ, № 8. *Синельниковъ* Никол. Виктор. *Стойновъ* Ал-сѣй Андр. *Шавинскій* Юл. Блажев. *Немировскій* Ал-ндр. Як. Сумская ул. д. Шкеларенка № 14.



*Оршанскій* Монс. Гр. Нѣмецкая ул. д. Котляревскихъ. *Рубинштейнъ* Иона Як. Рыбная ул. д. № 23. *Самайловъ* Серг. Никол. Рыбная ул. д. Иванова № 34. *Семененко* Вас. Вас. Малая-Панасовка собств. д. *Томашевскій* Иос. Эдуард. Въ Изюмѣ: *Криворучка* Ив. Павл. *Скилоти* Ант. Иос. Въ Сумахъ: *Линицкій* Ив. Ал-сѣв. *Марченко* Степ. Никол.

**Частные повѣренные:** *Андрузскій* Ив. Никол. тит. сов. въ г. Полтавѣ. *Боевъ* Ив. Ив. канд. Моск. унив. Въ г. Курскѣ. *Боровицкій* Вас. Ив. к. а. Въ г. Харьк. *Бѣлинскій* Вас. Андр. учит. истор. Въ г. Харьк. *Данилвскій* Пав. Ив. к. р. Въ г. Полтавѣ. *Долговъ* Дм. Павлов. н. с. Въ г. Изюмѣ. *Квятковскій* А-ндр. Ал-ндров. двор. Въ гор. Харьковѣ. *Монисовъ* Лаз. Юдов. мѣщ. Въ г. Ромнахъ. *Мосоловъ* Никол. Георг. двор. Въ г. Курскѣ. *Недригайловъ* Ив. Петр. подпор. Въ г. Сумахъ. *Скарятинъ* Владим. Дм. тит. с. Въ г. Новочеркасскѣ. *Праведниковъ* Конст. Вас. тит. с. Въ гор. Сумахъ. *Волковинскій* Кондр. Вас. двор. Въ Харьковѣ. *Померанцевъ* Яв. Афанас. потом. поч. гр. Въ гор. Орлѣ. *Бочкаревъ* Конст. Петр. к. а.

### Харьковскій Окружный Судъ

(Въ зданіи Присутственныхъ мѣсть)

Предсѣдатель *Ненарочкинъ* Влад. Васил. д. с. с. Чернышевская ул. соб. д. № 7. Товар. предсѣд. *Куликовъ* Павелъ Петр. д. с. с. Николаевская площ. соб. д. Уголовнаго отдѣленія, члены суда: *Депре-радовичъ* Ник. Мих. д. с. с. Нѣмецкая ул. д. № 73. *Соузъ* Ив. Ив. к. а. Чернышевская ул. д. Пушкина. *Серебренниковъ* Вас. Фед. д. с. с. Каплуновскій пер. д. Таранова. *Кандратовичъ* Мих. Григ. к. сек. Воскресенская ул. д. Степановой. Гражданскаго отдѣленія: *Власовскій* Фед. Мих. тит. с. Дворянская ул. соб. д. *Плетеневъ* Влад. Никол. д. с. с. Конторская ул. соб. д. *Велиховъ* Пав. Тим. тит. с. Михайловская пл. № 23. *Филипповичъ* Влад. Гавр. н. с. Почтовый пер. № 10. *Бырдинъ* Мих. Ильичъ тит. с. Капарская ул. д. Рогачевского. *Носковъ* Вас. Ник. к. сов. Мѣщанская ул. д. № 10. Старш. нотаріусъ *Иноземцевъ* Мих. Егор. к. сов. Большая-Панасовская ул. соб. д.

**Судебные слѣдователи:** по важнѣйш. дѣламъ *Марки* Ник. Ив. с. с. Касперовскій пер. д. Голоперовой. 1. уч. г. Харькова *Зимовскій* Ник. Фед. к. сек. Садово-Куликовская ул. соб. д. 2 уч. г. Харькова *Якевичъ* Алекс. Ив. тит. с. Ярославскій пер. д. № 29. 3 уч. г. Харькова *Фигуровскій* Дмитр. Глеб. тит. с. Мѣщанская ул. д. № 11. 1 уч. Харьковскаго уѣзда *Чижевскій* Степ. Ив. тит. с. Екатеринославская ул. соб. д. № 15. 2 уч. Харьковскаго уѣзда *Владыковъ* Ив. Андр. тит. с. Конная ул. По Богодуховскому уѣзду *Суковъ* Ив. Павл. тит. с. Въ г. Богодуховѣ. По Валковскому уѣзду *Дахнѣвскій* Евг. Пав. г. с. Въ г. Валкахъ. По Волчанскому уѣзду *Селенсъ* Ал-ндр. Влад. г. с. Въ г. Волчанскѣ. По 1 уч. Зміевского у. *Оружинскій*

Сем. Ив. тит. с. Въ г. Зміевѣ. По 2 уч. Зміевского у. *Заблоцкий* Ал-ндр. Сем. к. сов. Въ г. Чугуевѣ.

**Прокуроръ Суда:** *Дублянский* Ник. Андр. с. с. Ключковская ул. д. Вишницкихъ. Товарищи прокурора: *Даниловъ* Влад. Ив. н. с. Европейская гостиница. *Грубе* Ал-ндр. Вильг. тит. с. Инструментальный пер. д. Полтавцева. *Крамаревъ* Ник. Федор. к. сов. Театральная площ. д. Рубинштейна. *Разумовскій* Апол. Никол. н. с. Чернышевская ул. д. Пушкина. *Череповъ* Ник. Ром. к. сов. Ново-Мало-Сумская ул. д. Масловича. Секретарь при прокурорѣ *Ширъхинскій-Савичъ* Ник. Ник. г. с. Москалевская ул. д. № 50.

**Судебные пристава:** по г. Харькову: *Тищенко* Тимоф. Федор. г. с. Театральная пл. д. Гутобъ. *Кисличенко* Ал-ндр. Тимоф. н. с. Михайловская ул. соб. д. *Песоцкий* Серг. Вас. г. с. Подгорная ул. д. № 11. *Авсенева* Ник. Ант. к. а. Ващенко-Васильевскій пер. д. № 18. По Валковскому у. *Слободскій* Ив. Ив. тит. с. Въ г. Валкахъ. По Волчанскому у. *Поповъ* Конст. Иванов. н. с. Въ г. Волчанскѣ. По Зміевскому у. *Морозовъ* Ал-ндр. Вас. н. с. Въ г. Зміевѣ. По Богодуховскому у. *Куколевскій* Мих. Андр. к. а. Въ г. Богодуховѣ. По г. Чугуеву *Пушечниковъ* Фед. Ал-ндр. Въ г. Чугуевѣ.

**Секретари:** уголовнаго отдѣленія *Проскуриновъ* Конст. Васил. к. сек. Благовѣщенская ул. Церковный д. Гражданскаго отдѣленія *Ганъ* Ал-ндр. Фед. Подгорная ул. д. № 1. Помощники секретаря, уголовнаго отдѣленія: *Литкевичъ* Фед. Ник. в. а. Большая-Москалевская ул. д. Сукачевой. *Левитскій* Ив. Петр. тит. с. Классическій пер. д. № 12. *Познанскій* Ник. Ник. к. сек. Ново-Мало-Сумская ул. д. Иванова. *Иванскій* Георгій Влад. г. с. Екатеринославская ул. д. № 51. Помощ. секретаря гражданскаго отдѣленія: *Крамаревскій* Пав. Петр. г. с. Сомовскій пер. д. № 7. *Торанскій* Ник. Петр. в. сек. Москалевская ул. д. № 40. *Балабановъ* Максимъ. Исаак. к. сек. Екатеринославская ул. д. Джунковского. *Соколовскій* Игн. Онуфр. к. сек. Екатеринославская ул. д. Файнберга. *Заторницкій* Яковъ Мих. к. р. Садово-Куликовская ул. д. Герсевича № 7. Завѣдывающій счетоводствомъ суда *Арефьевъ* Ник. Сав. к. а. Михайловская пл. д. Лейбиной № 4. Архивариусъ суда *Федосеевъ* Пав. Ив. г. с. Конторскій пер. д. Воробьева.

**Частные повѣренные:** *Афанасьевъ* Илья Афанас. крест. собст. Сомовская ул. № 7. *Бураковский* Петр. Мих. гос. кр. Чеботарская ул. № 24. *Журавлевъ* Григ. Григ. поч. г. Николаевская ул. № 11. *Варяницынъ* Март. Март. тит. с. Вознесенская ул. соб. д. *Сычовъ* Мих. Никанор. тит. с. Зміевская ул. соб. д. *Квятковскій* Ал-ндр. Ал-ндр. двор. Ярославская ул. д. № 25. *Глиндемманъ* Ив. Генр. Нѣмецкая ул. д. Ильиной. *Гутовскій* Флор. Климент. двор. Куликовская ул. соб. д. *Волковинскій* Конрад. Вас. двор. Конторская ул. д. Саатчи. *Бѣлинскій* Вас. Андр. учитель исторіи. Средне-Гончаровская ул. соб. д. *Боровицкій* Вас. Иван. к. а. Конторская ул. д. Юнина. *Капель* Ал-ндр. Иосиф. банд. пр. *Двигубскій* Макс. Андр. тит. с. Конторская ул. д. Петрова.



*Харьковскій създъ Мировыхъ Судей.*

(Клочковская ул. д. Пащенко-Тряпкина).

Предсѣдатель създа *Ильинскій* Мих. Ильичъ н. с. Старо-Московская ул. д. Чайковской. Непремѣнный чл. *Масловичъ* Ник. Васил. г. с. Ново-Мало-Сумская ул. соб. д. Секретари създа: *Перекрестовъ* Евг. Ал-вдр. н. с. Нѣмецкая ул. д. Котляревскихъ. *Генерозовъ* Ив. Ив. н. с. Черноглазовская ул. д. Щелкова. Помощникъ секретари *Яровскій* Алекс. Ильич. не им. чин. Карташевская ул. д. Лохвицкой. Почетные мировые судьи: *Фесенко* Ив. Ос. к. а. Сумская ул. свой д. *Алексьенко* Мих. Март. д. с. с. Нѣмецкая ул. свой д. *Шимковъ* Анд. Петр. д. с. с. Конторская ул. св. д. *Флота* Петр. Петр. г. с. Сердюковскій пер. свой д. *Шафоростовъ* Ив. Ив. с. с. *Шафоростовъ* Григ. Ив. н. с. оба они живутъ на Рымарской ул. д. свой. *Пассекъ* Ник. Помп. тит. с. Мѣщанская ул. д. Панченко. *Павловскій* Фед. Андреев. кандидатъ мат. наукъ. Клочковская ул. свой д. *Шимановъ* Андр. Львовичъ т. с. Черноглазовская ул. свой д. *Гиршманъ* Пав. Леопольд. к. сов. Сумская ул. свой д. Князь *Голыцынъ* Дмитр. Федор. к. сов. Сумская ул. д. Новова. *Риттеръ* Григ. Карл. Инструментальный пер. свой д. Участковые мировые судьи. 1 уч. *Коптевъ* Порф. Ив. д. студ. Мѣщанская ул. д. Коптева. 2 уч. *Зимовскій* Фед. Фед. тит. с. Чернышевская ул. св. д. 3 участ. *Оболенскій* Иппол. Дмитр. г. с. Кацарская ул. д. Данилова. 4 уч. *Григоросуло* Дмитр. Мих. н. с. Капустянскій пер. свой д. 5 участ. *Григоросуло* Анат. Ив. корнетъ. Мордвиновскій пер. Состоящіе при създѣ судебные пристава: *Будянский* Дмитр. Данил. тит. с. Рыбная ул. д. Иванова. *Кохановскій* Дмитр. Дмитр. тит. с. Черноглазовская ул. д. № 9. *Щекинъ* Ив. Вас. тит. с. Лопанскій пер. д. Илларионова Частные повѣренные, состоящіе при създѣ: *Афанасьевъ* Илья Аф. кр. собств. *Боровицкій* Вас. Ив. к. а. *Бураковскій* Петръ Мих. кр. *Бѣлинскій* Вас. Андр. уч. истор. *Гутовскій* Флор. Клем. двор. *Куцынъ* Нилъ Ив. мѣщ. *Журавлевъ* Григ. Григ. л. поч. граждан. *Прянишниковъ* Тим. Стев. к. а. *Савицкій* Як. Яковл. к. а. *Штерманъ* Евс. Наум. куп.

*Харьковскій городской Сиротскій судъ.*

Предсѣдатель суда *Чурсинъ* Прок. Вас. Харьк. мѣщ. Воскресенская ул. соб. д. № 16. Члены: *Павловъ* Вас. Павл. Харьк. 2 г. куп. Конная ул. соб. д. *Манжуръ* Егоръ Ефим. Харьк. мѣщ. Большая-Панасовская ул. соб. д. *Мищенко* Петръ Максим. Харьк. цех. Холодная гора, Кладбищенская ул. соб. д. Протоколнсть сиротскаго суда, *Скирскій* Вас. Петр. г. с. Пески, Ивановская ул. д. Болховитинова.

## МИНИСТЕРСТВО ВОЕННОЕ.

*Штабъ 10-го армейскаго корпуса.*

(Сорокинский пер. д. № 3).

Командиръ корпуса *Винбергъ* Викт. Фед. г.-л. Садово-Куликовская ул. д. воен. вѣдомства. Начальникъ штаба *Поволоцкий* Ив. Максим. г.-м. Нѣмецкая ул. д. Венедиктовой № 41. Состоящіе для особыхъ порученій при штабѣ: *Саввичъ* Пав. Серг. полк. Панасовская ул. собств. д. № 15. Князь-*Трубешкой* Ник. Андр. кап. Нѣмецкая ул. д. № 30. Старшіе адъютанты: *Гончаренко* Мих. Ив. кап. (по стр. ч.) Садово-Куликовская ул. д. № 15. *Коломинскій* Пет. Степ. кап. (по хоз. ч.). Сорокинский пер. д. № 3. Адъютанты командира корпуса: *Байдакъ* Влад. Ариет. шт.-ротм. Подгорная ул. д. 7. *Плуновъ* Григ. Вас. пор. Чернышевская ул. д. № 10. Корпусный врачъ *Снисаревскій* Ал-андр. Дмит. д. с. с. Нѣмецкая ул. д. № 21.

*Управленіе начальника артиллеріи 10-го армейскаго корпуса.*

Начальникъ артиллеріи *Есауловъ* Пав. Петр. г.-л. Сорокинский пер. д. Туганъ-Барановскаго № 7 и 10. Старшіе адъютанты: *Ковалевскій* Иванъ Дмит. кап. Нѣмецкая ул. д. Каймаканъ № 55. *Плющевскій-Плющикъ* Бор. Вас. пор. Сомовскій пер. д. Логвина № 10. Помощникъ старш. адъютанта *Алексѣевъ* Никиф. Ал-сѣв. к. а. Журавлевка, Журавлевская ул. собств. д. № 22.

*Штабъ 31-й пѣхотной дивизіи.*

Начальникъ 31-й пѣхотной дивизіи *Будде* Викт. Эмануил. г.-л. Вознесенская площ. д. Сукачева № 15. Командиръ 1 бриг. 31 пѣхотной дивизіи *Голохвастовъ* Влад. Петр. г.-м. Сумская ул. № 29, противъ Мироносицкой церкви. Начальникъ штаба *Пещанскій* Георг. Иванов. г.-шт.-пол. Михайловская ул. д. Червинскаго № 26. Старшіе адъютанты: *Модеровъ* Вильг. Вильг. шт.-кап. Слесарный пер. д. № 6. *Крутикъ-Горъ-Тубанскій* Ник. Григ. пор. Конная ул. д. Григорьева № 25. Дивизионный врачъ *Сланцевскій* Ник. Конст. ст. сов. Уголь Усовской и Нетеченской ул. д. Иванова № 13.

*Управленіе 14-й мѣстной бригады.*

Начальникъ 14 мѣстной бригады Баронъ-*Зедделеръ* Ник. Логин. г.-л. Большая Сумская ул. д. Лопатиной № 82. Штабъ-офицеръ при управленіи *Зегеловъ* Ал-андр. Ал-андр. пдпол. г.-шт. Уг. Рождественской и Чеботарской ул. д. Безчетвертнаго № 3. Старшіе адъютанты: *Калягинъ* Ал-андр. Ник. кап. Большая Панасовская ул. д. Басовой № 10. *Дублянскій* Ив. Сем. шт.-кап. Тюремная ул. меблир. квар. Подкамнискаго № 1 (д. Ковальчукова). Завѣдывающій перепискою зрѣкъ



по желѣзн. дор. Харьковскаго района *Буславскій* Ив. Дан. пол. г.-шт. Ново-Мало-Сумская ул. д. № 3.

*Штабъ 10-й кавалерійской дивизіи.*

Начальникъ дивизіи *Ребиндеръ* Ал-андр. Максим. г.-л. Екатеринославская ул. д. Огненко № 37. Начальникъ штаба *Лайминъ* Пав. Ал-андр. г.-шт. пол. Рымарская ул. д. Ендовицкихъ № 23. Старшіе адъютанты: *Мюллеръ* Ник. Ал-андр. г.-шт. шт.-кап. Рыбная ул. д. Иванова № 32. *Дарюшкинъ* Влад. Ал-сѣв. шт.-ротм. Мѣщанская ул. д. № 18. Дивизионный врачъ *Кушелевскій* Валер. Іустин. д. с. с. докторъ медицины. Михайловская площ. д. № 8.

*121 пѣхотный Пензенскій Генералъ Адъютанта Графа Милютина Полкъ.*

Командиръ полка *Мельничкій* Юрій Дмитріев. полков. Михайловская пл. домъ Бичъ-Дубенскаго, № 31. Командиры баталіоновъ: 1-го б. *Гаурилкевичъ* Владисл.-Антоній Тіофил. пдпл. Москалевская ул. д. Столбовой № 40. 2-го б. *Орловскій* Юльянъ Игнат. пдпл. Искренская ул. д. № 30. 3-го б. *Байрашевскій* Гусеинъ Адам. пдпл. Москалевка по Владимірской ул. д. Молчанова № 38. 4-го б. *Руссо* Мих. Гавр. пдпл. Находится въ Андреевкѣ, Зміевской вол. Харьковской губ. И. д. завѣдующаго хозяйствомъ *Ходасевичъ* Фад. Іосиф. пдпл. Петинская ул. д. № 7. Полковой Адъютант. *Допельмайеръ* ПорФ. Гавр. подпор. Конная ул. д. № 37. Баталіонные адъютанты: 1-го б. *Бондаревъ* Дмитр. Ив. пдпор. Москалевская ул. соб. д. № 46. 2-го б. *Болдыжевъ* Иванъ Ив. пор. Конная ул. д. № 8. 3-го б. *Давыдовъ* Дмитр. Павл. пор. Конная ул. д. Щербаненка № 8. 4-го б. *Кобрановъ* Леонидъ Никол. пор. Въ с. Андреевкѣ, Зміевскаго уѣзда, Харьковской губ. Командиры ротъ: 1-й р. *Домантовичъ* Ив. Петр. ш.-к. Вознесенская ул. д. № 4. 2-й р. *Кацеровскій* Феликсъ Федор. кап. Старо-Московская ул. соб. д. № 21. 3-й р. *Дикаревъ* Парфен. Никол. ш.-к. Гостинная ул. д. Ермолова № 7 на Москалевкѣ. 4-й р. *Даценко* Ив. Степ. кап. Заиковская ул. д. Сѣриковой № 117. 5-й р. *Рындино* Владим. Никол. кап. Москалевка Сирохинская ул. д. Рындиной № 27. 7-й р. *Дудниковъ* Пав. Алек-дровичъ кап. Большая-Москалевская ул. д. № 46. 8-й р. *Даниловъ* Павелъ Полк. ш.-к. Маринская ул. д. Виденковой № 13. 9-й р. *Будянский* Никол. Андр. пор. Москалевка Сирохинская ул. д. № 11. 10-й р. *Рыбалко* Вас. Григ. пор. Карташевскій пер. домъ Васильевой № 6. 11-й р. *Сѣкаловъ* Евстаф. Гер. кап. Москалевка Владим. ул. д. № 26. 12-й р. *Егоровскій* Алек-андръ Петр. ш.-к. Карташевская ул. д. Кузнецова № 8. 13 р. *Сидоровъ* Серг. Алекс-вичъ ш.-к. Въ с. Андреевкѣ, Зміевскаго уѣзда, Харьковской губерн. 14-й р. *Шовскій* Никол. Ив. кап. Въ с. Андреевкѣ Зміевскаго уѣзда Харьковскоой губ. 15-й р. *Крутикъ-Горъ-Тубанскій* Георг. Григорьев. кап. Въ с. Андреевкѣ Зміевскаго уѣзда Харьк. губ. 16-й р. *Байра*

*шевскій* Илья Адамов. кап. Въ с. Андреевкѣ Зміевск. уѣзда, Харьковской губ. Нестроевой р. *Чижъ* Болеславъ Юсифов. ш.-к. Веселый пер. д. № 11. Дѣлопроизводитель полковаго суда *Велинскій* Георг. Владим. пор. Куликовская ул. соб. д. № 17. Полков. казначей *Карновъ* Ив. Кузьм. пор. Конторская ул. д. Пльшау № 71. Завѣдывающій полковой учебной командой *Кавалевскій* Леонидъ Апполон. пор. Карташевская ул. д. Ястремской № 9. Завѣдывающій полковымъ лазаретомъ *Масловъ* Констант. Ильичъ ш.-к. На Запковской ул. д. Почева № 92. Завѣдывающій хлѣбпеченіемъ *Сафоновъ* Антонъ Аппол. пор. Дроздовскій пер. домъ Гречкина № 11. Завѣдывающій полковой швальней *Радаковъ* Владим. Георг. пор. Конная ул. д. Щербиненка № 8. И. д. завѣдывающаго оружіемъ и полковой квартирмейстеръ *Котелевцевъ* Ефимъ Ефимов. поруч. Конная ул. д. Степанова. № 26. Младшіе офицеры: *Булатовъ* Ал-сѣй Ильичъ пор. Въ с. Андреевкѣ, Зміевского уѣзда, Харьковской губ. *Шидловскій* Алек-ндръ Вас. пор. Мюнхвая ул. д. № 3. Князь *Волконскій* Борисъ Григ. пор. Старо-Московская ул. д. № 54. *Польскій-Щепилло* Мих. Никел. пор. Мюнхвая ул. д. № 3. *Краснокутскій I* Алек-ндръ Антон. пор. Москалевка Дроздовскій пер. д. Иванова № 3. *Сидоровъ* Никол. Конст. пор. Столярный пер. д. Антонова № 9. *Московкинъ* Вас. Викт. пор. Троицкій пер. соб. дом № 10. *Загурскій* Юсифъ Александр. пор. Въ с. Андреевкѣ Зміевского уѣзда Харьковской губ. *Чеботаревъ* Мих. Карп. пор. Въ с. Анореевкѣ Зміевского уѣзда Харьковской губ. *Клыковъ* Вас. Ив. пор. Большая Нѣмецкая ул. д. Краснаго креста. *Краснокутскій II* Григ. Антон. пор. Москалевка Дроздовскій пер. д. Иванова № 3. *Медвѣдевъ* Павелъ Никифор. пор. Гимназическая наб. д. Горбуновой № 8. *Гетенко* Павелъ Александр. пор. Сомовская ул. д. Яценко № 14. *Маковскій* Игнатій Станисл. пор. Маринская ул. д. Сумцова. *Носалевскій* Бронисл. Констант. пор. Въ с. Андреевкѣ Зміевского уѣзда Харьковской губ. *Высотскій* Ив. Иван. пор. Запковская ул. д. № 115. *Гундорезъ* Конст. Никол. пор. Сирохинская ул. д. Гриценко № 19. *Неплюевъ* Констант. Константиц. подпор. Въ с. Андреевкѣ, Зміевского уѣзда, Харьковской губ. *Башинскій* Вячесл. Ив. подп. Карташевская ул. д. Ястремской № 9. *Новицкій* Валеріанъ Александр. подп. Слесарный пер. д. Левшиной № 6. *Ковалевскій* Вас. Евграф. подп. Грековская ул. д. № 5. *Соболевскій* Станисл. Эдуардов. подп. Карташевская ул. д. священника Соболева № 14. *Тичнеръ* Никол. Александр. подп. Маринская ул. д. Сумцова. *Нарановичъ* Констант. Андр. подп. Москалевка, Владимірская ул. д. № 26. *Максимовичъ* Евген. Апполон. подп. Въ с. Андреевкѣ, Зміевского уѣзда, Харьковской губ. *Малаховскій* Александръ Героним. подп. Петинская ул. д. Карякина № 68. *Брайковъ* Петръ Вас. под. Нѣмецкая ул. д. Неронова. *Хондзинскій* Эдмундъ-Маріанъ Антонов. подп. Москалевка противъ базаръ д. № 14. *Морениъ* Всеволод. Вячеслав. подп. Москалевка, на Маринской ул. д. Чедлеевой № 9. *Смирновъ* Серг. Кир. подп. Екатеринославская ул. д. Мурзина № 54. *Семека* Констант. Андрев. подп. Большая Москалевская ул. д. Смир-



новича № 3. *Коробкинъ* Вас. Иван. подп. Петинская ул. д. № 75. Старшій врачъ *Винградскій* Ив. Алек-андр. к. сов. Петинская ул. соб. д. № 17. Младшіе врачи: *Важсеевскій* Эдуардъ Фелик. н. сов. докт. медиц. Слесарный пер. домъ Левшиной № 6-й. *Святогоръ-Штепинъ* Ал-андр. Ал-андр. над. сов. Конная ул. д. № 8. *Омельяненко* Дмит. Георг. лек. Благовѣщенская ул. д. № 7. *Левоневскій* Сигизм.-Клеоф. Петр. кл. чин. Андреевка, Зміевского уѣзда, Харьк. губ. Дѣлопроизводитель по хозяйствъ части *Поповъ* Мих. Пет. к. сек. Запковская ул. собств. д. № 92. Полковой священникъ *Воскресенскій* Конст. Ал-андр. Дворянская ул. д. № 3. Капельмейстеръ *Маречекъ* Фран. Вячесл. Московская ул. д. Сканичевскаго № 21-й. Клас. свѣй медиц. фельдшеръ *Антикайнъ* Евг. Степ. в. сек. Мало-Мясницкая ул. д. 4.

### 122-й пѣхотный Тамбовскій полкъ.

Командиръ полка *Авиновъ* Никол. Ал-андр. полк. Вознесенская ул. д. № 3. Командиры баталіоновъ: 1-го б. *Соболевъ* Ал-сѣй Иван. пдпол. Подольскій пер. соб. д. 2-го б. *Ивановъ* Ал-андр. Никол. пдпол. Старо-Московская ул. д. Степанова № 52. 3 б. *Леневичъ* Гр. Льв. пдпол. Конная ул. д. Насѣдкина № 18. 4 б. *Ростуновъ* Никол. Павл. пдпол. Старо-Кладбищенская ул. противъ епархіальнаго училища Завѣдующій хозяйствъ. *Шней* Мих. Вас. пдпр. Дмитріевская ул. соб. д. № 36. Младшій шт.-оф. 2-го б. *Чанышевъ* Шайхиль-Исламъ-Мухаметъ Гиревъ пдпол. Петровскій пер. № 9. Полковой адъютантъ *Ромашкевичъ* 1-й Ал-андр. Дм. пор. Кузнечная ул. д. Коняева № 27. Адъютанты баталіоновъ: 2-го б. *Блиновъ* Вас. Дм. пор. Веселый пер. д. Деревянкина № 5. 3 б. *Аищевъ* Дм. Афанас. пор. Антекарскій пер. д. Баршачевой № 18. 4 б. *Стрвяжъ-Смолянцкій* Стан.-Ив. Данилов. пдпор. Зміевская ул. д. Стойкиной № 112. Жолнеря. оф. *Богаевскій* Владим. Никол. поруч. Сумская ул. д. 24. Командиры ротъ: 1 роты *Мельгуновъ* Конст. Ив. шт.-кап. Дворянск. ул. д. № 10-й. 2-й роты *Тальковскій* Адам. Ос. ш.-к. Симоновскій пер. д. Макутина № 9-й. 3-й р. *Герасимовъ* Серг. Ил. кап. Веселый пер. д. Гончаровой, № 28. 4-й р. *Понютинъ* Дм. Мих. ш. к. Куликовская ул. д. Худашева № 5. 5-й р. *Гловацкій* Вик. Ив. кап. Вознесенск. ул. д. Варяницына № 9. 6-й р. *Пашинъ* Валер. Як. кап. Михайловская пл. д. Трушевой № 6. 7 р. *Аксеновъ* Никол. Ив. ш.-к. Кузнечная ул. д. Хаджи № 14. 8-й р. *Шнейдеръ* Людомір.-Станисл. Карл. ш.-к. Соляниковскій пер. д. Карпушина № 10. 9-й р. *Броховичъ* Дм. Як. кап. Конторскій пер. д. Пузановой № 5. 10-й р. *Соколовъ* Никол. Ал-сѣв. кап. Зміевская ул. д. Гордѣевой. 11-й р. *Колтоновскій* Ал-андр. Евс. кап. Петинская ул. д. Горбаневой № 20. 12 р. *Левковцевъ* Вас. Ав. кап. Старо-Мясницкая ул. д. Конюшкина № 14. 13 р. *Протопоповъ* Дм. Серг. ш.-к. Молочная ул. д. Пахомова № 49. 14-й р. *Вашкевичъ* Карл. Карл. капит. Павленковскій пер. д. Закуенна № 3. 15-й роты *Лось* Ив. Павл. кап. Дача Рашке. 16-й р. *Ржецкій* Оттонъ Оттон. ш.-к. Старо-Московская ул. д. Петникова № 56. Нестроевой

роты *Софронскій* Ал-андр. Федор. ш.-к. Михайловская пл. д. Хоруча № 4. Завѣдывающіе: оружіемъ *Слюсаревъ* Владим. Аксент. пор. Молочная ул. д. Молочнаго № 34. Полковымъ лазаретомъ: *Кропотовъ* Вас. Иват. пор. Петинская ул. д. № 9. Полковой учеб. командой *Калининковъ* Ал-андр. Никол. пор. Аптекарьскій перул. д. Панченко № 37. Швальней *Шуваловъ* Гр. Ст. пор. Конная ул. д. Жада-новой № 19. Дѣлопроизводители: по хозяйствен. части полковой канцеляріи *Авдѣевъ* Вас. Конст. пор. Примѣровск. ул. д. № 16. Полков. суда *Жуковъ* Гр. Данил. пор. Тюремная пл. въ зд. губ. тюрьмы. Полковой казначей *Гороновичъ* Ив. Ив. пор. Уг. Вознесенской ул. д. Жилиной № 1. Младшіе офицеры: *Бабьевъ* Никол. Никол. ш.-к. Вознесенск. пл. д. свщ. Четверикова. *Чеснокъ* Ал-андр. Мих. пор. Уг. Вознесенской ул. д. Жилиной № 1. *Влезковъ* Ал-андр. Павл. пор. Старомосковская ул. д. Денченко № 3. *Поповъ 1-й* Гр. Мих. пор. Воскресенская ул. д. № 9. *Московкинъ* Ал-андр. Виктор. пор. Рыбная у. д. Московкина № 10. *Дмитріевъ* Конст. Як. пор. Конная у. д. Щербаченко. *Филимоновичъ* Мих. Феликс. пор. Примѣровская ул. д. Твердохлѣбова № 6. *Красницкій* Капит. Ефимов. пор. Нетечинск. ул. д. Чурюкина № 30. *Гиндицъ* Никол. Ив. поруч. Конная ул. д. Штейфона № 20. *Худашевъ* Ив. Ив. пор. *Гончаровъ* Никол. Ал-андр. пор. Николаевская у. соб. д. № 18. *Уткинъ* Ал-сѣй Монс. пор. Старомосковская ул. д. Дорунина № 37. *Ромашкевичъ 2-й* Конст. Дм. пор. Ключковская ул. д. Корнѣева № 33. *Соболевъ* Ал-сѣй Ив. пор. Конная у. Павлинковск. пер. д. Закусина № 3. *Кряжевъ* Ив. Арх. пор. Екатерин. у. д. Шапошникова № 64. *Поповъ 2-й* Серг. Мих. пор. Кон. у. д. Мельгозе № 27. *Толшинъ* Евг. Мих. пор. Михайловская ул. д. Бѣликова № 42. *Баньковскій* Ос. Гаврил. пор. Лопатинскій пер. д. Коломейцева № 8. *Татариновъ 2-й* Ив. Мих. пор. Рымарская у. д. воен. собранія. *Аксеновъ* Ив. Ив. пдпор. Кузнечная у. д. № 23. *Рудневъ* Петр. Мих. подпор. Михайловская ул. д. Чапкина № 17. *Финке* Ив. Андр. подп. Петинская ул. д. Вишневой № 7. *Аришевскій* Казим. Ив. пдпор. Старомосковская у. д. Гинзбурга № 93. *Рытовъ* Ив. Евгр. пдпор. Кузнечная ул. домъ Хаджи № 23. *Гондель* Владим. Карлов. пдпор. Нетечинская ул. д. № 9-й. *Блажеевичъ* Ив. Никол. пдпор. Нетечин. у. д. Полякова № 11. *Казакъ* Ал-сѣй Евгр. пдпор. Престольный пер. д. Донцова № 6. *Бѣлявскій* Мих. Никол. пдпор. Престольн. пер. д. Донцова № 6. *Татариновъ* Ал-андр. Вас. пдпор. Соляниковскій пер. д. Керсановской № 4. *Калиниковъ* Никол. Серг. пдпор. *Кривцовъ* Владим. Никол. пдпор. Соляниковскій пер. д. Гладкова № 6. *Ростуновъ* Вас. Никол. пдпор. Старо-Бладищенская ул. д. 33. Старшій врачъ *Приходьковъ* Никол. Никол. в. сов. Молочная ул. д. Сѣрикова № 4. Младш. врачъ *Федорчуковъ* Никол. Дм. в. а. Уг. Примѣровской и Вознесенск. скверъ № 1. Священникъ *Беневоленскій* Никол. Вас. протоіер. Примѣровская ул. д. Сумцова № 26. Классный медіц. фельдш. *Горбатенко* Никит. Троф. к. сек. Монастырская ул. д. № 18. Оружейн. мастеръ *Федостевъ* Андр. Степ. тит. с. Александровскій пер. д. № 6.



## 124 пѣхотный Воронежскій полкъ.

Командиръ полка *Гуляевъ* Вас. Митроф. полк. Михайловская пл. д. Бичъ Лубинской № 31. Командиры баталіоновъ: 1-го б. *Волжинъ* Ал-андр. Флавіан. подполк. Благовѣщенская ул. № 24. 2-го б. *Зазулинскій* Конст. Влад. подполк. Сл. Ново-Бѣлгородъ, Волчанскаго у. 3-го б. *Запасникъ* Эдуардъ Станис. подполк. Бараки Краснаго Креста № 11. 4-го б. *Сливинскій* Домникъ-Генр. Дезидеріевичъ подполк. Рыбная ул. № 30. Младшій шт.-оф. *Воейковъ* Петръ Павл. подполк. Клочковская ул. д. Кашкина № 38, квар. № 3. Завѣдывающій хозяйствомъ *Одинцевъ* Влад. Олимп. подполк. Михайловскій пер. д. № 11. Полковой адют. *Лордкипанидзе* Ник. Сем. ш. к. Нѣмецкая ул. д. № 30. Полковой казнач. *Казачинскій* Ник. Ив. пор. Гимназическая набереж. № 8. Адъютанты: 1-го б. *Велинскій* Евг. Влад. пор. Конторская ул. собствен. д. № 8. 2-го б. *Цуриковъ* Ив. Алекс. подпор. Слоб. Ново-Бѣлгородъ, Волчанскаго уѣзда. 3-го батал. *Съриковъ* Мих. Захар. подпор. Старо-Московская ул. д. Крезе № 59. 4-го б. *Баранниковъ* Мих. Серг. подпор. Примѣровская ул. домъ Бондарева № 19. Командиры ротъ: 1-й р. *Федоровскій* Влад. Вас. ш.-к. Бараки Краснаго Креста. 2-й р. *Долженковъ* Пав. Матв. кап. Подгорная ул. д. Фенна № 2. 3-й р. *Прозоровскій* Ник. Ник. капит. Бараки Краснаго Креста. 4-й р. *Кореневъ* Всевол. Ник. ш. к. Бараки Краснаго Креста. 5-й р. *Корнѣичикъ-Севастьяновъ* Конст. Яковл. кап. Сл. Ново-Бѣлгородъ Волчанскаго уѣзда. 6-й р. *Фонъ-Зибертъ* Евгений-Артуръ Эрнестов. пор. Сл. Ново-Бѣлгородъ, Волчанскаго уѣзда. 7-й р. *Елецкій* Григ. Алекс. кап. Сл. Ново-Бѣлгородъ, Волчанскаго уѣзда. 8-й р. *Ваѣда* Конст. Петр. ш. к. Сл. Ново-Бѣлгородъ, Волчанскаго уѣзда. 9-й р. *Иваничскій* Конст. Конст. пор. Бараки Краснаго Креста № 10. 10-й р. *Поповъ* Ал-андр. Ник. пор. Молочная ул. № 29. 11-й р. *Миленко* Ив. Федор. ш. к. Бараки Краснаго Креста. 12-й р. *Рачинскій* Вякт. Ал-андр. ш. к. Бараки Краснаго Креста. 13-й р. *Липпоманъ* Людов. Теофил. кап. Малиновская ул. д. Рашке. 14-й р. *Грисіевъ* Пав. Адам. кап. Конная ул. д. Богдановича № 37. 15-й р. *Ратель* Іосифъ Генрихов. капит. Малиновская улица дача Рашке. 16-й р. *Афанасьевъ* Аркадій Ал-андр. ш. к. Старо-Московская ул. д. Степанова № 32-й. Нестроевой роты *Шляпкинъ* Ник. Ефимов. шт.-кап. Старо-Московская ул. домъ Крезе № 59. Завѣдывающіе: учебной командой: *Вржещъ* Брон. Петр. Ал-андр. пор. Сумская ул. д. Григорьева № 16, квар. 6-й. Оружіемъ *Красинъ* Анимпод. Ив. пор. Старо-Московская ул. д. Фрезе № 59-й. Лазаретомъ *Пономаревъ* Сем. Ник. пор. Вознесенская ул. д. Фонъ-Деръ-Лаунцъ. Дѣлопроизводители: *Епифановичъ* Влад. Григ. пор. Гимназическая набереж. № 8. *Крегеръ* Сим. Якуб. г. с. Усовская ул. д. Уса. Членъ хозяйствъ офиц. собранія *Павловъ-Сильванскій* Гр. Григ. подпор. Бараки Краснаго Креста. Младшіе оберъ-офицеры: *Варламовъ* Степ. Гавр. ш. к. Старо-Московская ул. д. Зорова № 79.

*Терлецкій* Влад. Андр. ш. в. Веселый пер. съ Михайловской ул. д. Поповой № 31. *Черниковъ* Ив. Ив. пор. Въ Чугуевскомъ пѣх. юнк. учил. *Петрозскій* Конст. Дмитр. пор. Сл. Ново-Бѣлгородъ, Волчанск. у. *Саввичъ* Ал-андр. Серг. поруч. Полковая канцелярія. *Подольскій* Никол. Влад. пор. Въ Чугуевское пѣхотное юнкерское училище *Акинфиевъ* Никол. Никол. пор. Дворянская ул. бани Шереметьева, средній подъѣздъ. *Ивановъ* Вас. Лукьян. пор. Баракн Краснаго Креста. *Вериго* Адольфъ Констант. пор. Дворянская ул. бани Шереметьева, средн. подъѣздъ № 1. *Митаревскій* Борисъ Мих. пор. Конная ул. № 15. *Вериго* Левъ Конст. пор. Ново-Мало-Сумская ул. д. Морозовой № 58. *Здановскій* Болесл. Тит. поруч. Воскресенская ул. д. Лабинцева. *Фонз-Ваюцкій* Георг. Федор. подпор. Искренская ул. д. Мартынова № 28. *Орелъ* Яковъ Ив. подпор. Военное поселенье хут. близъ Бараконъ Краснаго Креста, д. Шмитькова № 7. *Сподинъ* Вас. Степ. подпор. Михайловскій пер. № 11. *Гильченко* Семень Павл. подпор. Новыя постройки въ Баракахъ Кр. Кр. № 8. *Агъевъ* Феокт. Васильев. подпор. Михайловскій пер. № 11. *Рукавишниковъ* Пав. Ал-андр. подпор. Сл. Ново-Бѣлгородъ, Волчанскаго у. *Погосскій* Станисл. Алекс. подпор. Ново-Мало-Сумская ул. д. Давыдова № 58. *Залъскій* Никол. Никол. подпор. Садовая ул. д. Ясниковскаго № 3. *Кованько* Влад. Алекс. подпор. Слесарный пер. № 6. *Ивановъ* Мих. Никол. подпор. Старо-Московская ул. д. Сабо № 55. *Фокинъ* Влад. Дм. пдпор. Дворянская ул. д. № 13. *Бржозовскій* Пет. Стан. пдпор. Старо-Московская ул. № 25. *Цѣликовъ* Вик. Ал. сѣв. пдпор. Примѣровская ул. д. Бондарева № 19. *Буслаевъ* Мих. Никиф. пдпор. Скрышинская ул. № 10. *Тахчоло* Серг. Дм. пдпор. Казармы Ольховскаго. *Гребенка* Серг. Апол. подпор. Сл. Ново-Бѣлгородъ Волчанскаго уѣзда. *Лимантовъ* Леон. Ал-андр. пдпор. Петинская ул. Царичинскій пер. д. Федирка, кв. Мицкевичъ. *Поляискій* Мих. Ал-андр. пдпор. Михайловская ул. д. № 28. *Ступицъ* Юсаф. Ник. пдпор. Старо-Московская ул. д. Сабо № 55. *Осиповъ* Пет. Петр. пдпор. Сл. Ново-Бѣлгородъ Волчанскаго уѣзда. *Ромишевскій* Автовій-Изидоръ Ал-андр. пдпор. Ново-Госпитальная ул. № 5. *Шацкій* Мих.-Владисл. Антон. пдпор. Куликовская ул. д. Гутовскаго № 35. *Длужевскій* Ал-андр.-Мих. Юльян. пдпор. Сумская ул. д. Григорьева № 16, кв. № 6. *Березовскій* Ив. Юльян. пдпор. Нѣмецкая ул. д. № 35. Старшій врачъ *Красновъ* Ал-андр. Ив. к. сов. д-ръ медиц. Набережная д. Герценвицъ № 6. Младшіе врачи: *Калистратовъ* Ник. Мих. над. сов. Сл. Ново-Бѣлгородъ Волчанскаго уѣзда. *Никоновъ* Андр. Фед. к. а. Старо-Московская ул. д. Водопьянова № 28. *Гладный* Ник. Ив. к. а. Полковой лазаретъ, Дворянская ул. д. № 8. *Бересневичъ* Юсеф. Юсеф. к. а. Дворянская ул. д. № 8. Полковой священникъ *Юрьевъ* Никол. Вас. Уголь Екатеринославской и Дмитріевской ул. д. Детлова № 33. кварт. № 2. Классный медицинскій фельдшеръ *Осиповичъ* Сем. Кузьм. к. р. Вознесенская ул. д. № 8. Капельмейстеръ *Соколенко* Конст. Мих. Канцелярія.



*Лебединскій резервный (кадровый) баталіонъ.*

Командиръ баталіона *Косенко* Григ. Степ. полк. Дворянская ул. д. Судейкина № 9. Младшій штабъ-офицеръ *Сахаровъ* Ник. Ник. подпол. Михайловская ул. д. Федорченковой № 38. Баталіонный адъютантъ *Смирновъ* Влад. Кир. пор. Еленскій пер. д. Ларионова № 15. Завѣдывающій хозяйствомъ *Карновъ* Ив. Герас. кап. Нетеченская ул. д. Куронаткина № 9. Завѣдывающ. оружіемъ *Шиловъ* Вас. Ив. шт.-кап. Мало-Гончаровская ул. соб. д. № 16. Завѣдыв. учебною командою и писарскимъ классомъ *Максимовъ* Конст. Григ. пор. Молочня ул. д. Малдренка № 53. Баталіонный казначей *Самсоновъ* Ник. Ник. пор. Михайловская площ. д. Скопина № 16. Дѣлопроизводитель баталіоннаго суда *Савельевъ* Пет. Андр. подпор. Куликовская ул. д. Худашева № 5. Командиры: 1-й роты *Маякиій* Ал-андр. Ник. кап. Петинская ул. д. Кучковского № 28. 2-й роты *Тимофеевъ* Мих. Дмитр. кап. Молочная ул. д. Фонъ-Викина № 33. 3-й роты *Марковъ* Хрисан. Ив. кап. Веселый пер. д. № 30. 4-й роты *Андріевскій* Герм. Моис. кап. Молочная ул. д. Шмаренковой № 46. 5-й роты *Бутковъ* Фед. Вас. шт.-кап. Александровскій пер. д. № 3. И. д. дѣлопроизводителя *Рубановъ* Зах. Ильичъ к. а. Зміевская ул. д. Садовой № 26. Старшій врачъ *Филипповичъ* Ив. Гавр. к. сов. Михайловская ул. д. Поклонскаго № 2. Младшій врачъ *Милларде* Пав. Ильичъ к. а. Садово-Куликовская ул. д. Леваковского № 26.

*Старобѣльскій резервный (кадровый) баталіонъ.*

Командиръ баталіона *Лейденіусъ* Георг.-Вернеръ Густав. полк. Нетеченская ул. д. Медвѣдева № 45. Младшій штабъ-офицеръ *Рудневъ* Илья Анпол. пдпол. Примѣровская ул. д. Горбаневой № 25. Завѣдывающій хозяйствомъ *Безсоновъ* Вал. Инок. кап. Грековская ул. д. Богомолова № 19. Адъютантъ баталіона *Быстрицкій* Влад. Влад. пор. Воскресенская ул. д. Жигайловой 36. Завѣдывающій оружіемъ *Овчиниковъ* Ант. Севаст. пор. Сѣдельниковскій пер. д. Горбунова № 9. Баталіонный казначей *Емельяновъ* Ив. Мо-сев. пор. Грековская ул. д. № 12. Завѣдывающій швальней *Борманъ* Стан. Эдмун. пдпор. Большая Москалевская ул. д. № 3. Командиры: 1 роты *Вайсбергъ* Ив. Дм. кап. Нетеченская ул. д. Трутовской № 34. 2 роты *Мироносицкій* Ник. Ефим. кап. Грековская ул. д. Русанова № 2. 3 роты *Шлегель* Ал-андр. Людв. кап. Зміевская ул. д. № 28. 4 роты *Ревуцкій* Ал-андр. Конст. шт.-кап. Воскресенская площ. д. Голева. 5 роты *Епифановичъ* Стеф. Леон. кап. Уг. Еленской ул. и Симоновскаго пер. д. Крамарева № 25. Дѣлопроизводитель по хозяйств. части *Говоруновъ* Степ. Ив. к. р. Воскресенская ул. д. Жигайловой № 36. Старшій врачъ *Марчевскій* Ник. Евг. к. сов. Мироносицкая площ. церков. д. кв. настоятеля. Младшій врачъ *Кондыревъ* Ал-андр. Іос. над. сов. Тюремная площ. д. Каминскаго № 6.

*Оренбургскій Казачій № 1-й полкъ.*

Командиръ полка *Шницбергъ* Евгр. Владим. полков. Старо-Московская ул. д. Баскакова № 25. Помощникъ комадира *Эрдманъ* Ал-ндр. Густ. войск. старш. Конная ул. д. № 25. Завѣдывающій хозяйств. *Доможировъ* Фед. Сем. войск. старш. Петинская ул. д. Тимченко № 5. Старшій полковой врачъ *Ивановскій* Ал-ндр. Ал-ндр. к. сов. Петинская ул. д. № 10. Ветеринарный врачъ *Змирловъ* Ал-ндр. Пав. к. сов. Конная площ. д. № 26. Командиры: 1 сот. *Милтьевъ* Пет. Ив. есауль Аптекарскій пер. д. № 25. 2 сот. *Дутовъ* Пав. Пет. войск. старш. Аптекарскій пер. д. № 46. 3 сот. *Подгортыкскій* Леон. Сем. есауль Конная ул. д. № 13. 4 сот. *Угличининъ* Испол. Иван. подъ-есауль. Искринская ул. д. № 37. 5 сот. *Юдинъ* Мих. Льв. подъ-есауль. Петинская ул. д. № 26. 6 сот. *Волковъ* Ал-ндр. Ал-сѣв. ес. Журавлевская ул. д. № 125. Полковой адъютантъ *Нелюбинъ* Фесф. Авд. подъ-есауль Петинская ул. д. Давыдовой № 43. И. д. полкового казначея *Плотниковъ* Ив. Ник. хорун. Петинская ул. д. № 63. Завѣдывающій оружіемъ *Зайцевъ* Вас. Агаф. хорун. Конная ул. д. Абашева № 4. Завѣдывающій полковой учебной командой *Новокрещеновъ* Ив. Семенов. подъ-есауль. Петинская улица. (Ураль. Исп. д. дѣлопроизводителя по хозяйств части *Вюрковскій* Люд. Кон. канд. на клас. долж. Дворянская ул. д. Каменской № 10.

*Харьковская нонвойная команда.*

Начальникъ команды *Болховитиновъ* Юс. Ив. кап. Бацарская ул. д. куп. Сѣрикова № 50. Субалтернъ-офин. коман. *Лебедевъ* Влад. Хрисан. шт.-кап. Аптекарскій пер. д. Лысенко № 23.

*Смотритель Харьковского продовольственнаго II класса магазина*

*Антоновичъ* Антон. Иван. Нетеченская ул. д. Келеберды № 59, квартира № 4-й.

*Командантъ желѣзн. дорож. стан. „Харьковъ“*

*Дыбскій* Стан. Вит. пдпол. Жандармская площ. д. Тертичникова № 6.

*Наблюдающій за перевозной войскъ*

*Кузинъ* Мих. Кузьм. пор. Екатеринославская ул. собствен. д. № 3.

*Харьковскій военный госпиталь.*

Начальникъ госпиталя: Графъ *О'Руркъ* Испол. Мориц. пол. Михайловская пл. д. Фонъ-Виженъ, № 12. Смотритель (Вакансія). Бухгалтеръ *Масловскій* Викент. Ив. н. с. Комиссаръ *Лазаревъ* Фед. Ал-ндр. шт. с.



Оба въ зданіи госпиталя. Главный врачъ (Вакація). Старшій ординаторъ *Протопоповъ* Мих. Никол. к. сов. Нѣмецкая ул. д. Каплуновской церкви. Младшіе ординаторы: *Штейфонъ* Пав. Конст. н. с. Старо-Московская ул. д. № 17. *Богдановъ* Ал-андр. Васил. н. с. Ново-Мало-Сумская ул. д. Козлова № 15. Управляющ. аптекою *Ласманъ* Карлъ Егоров. к. сов. Въ зданіи госпиталя. Рецептариусъ аптеки госпиталя *Штранге* Юлій Эдуард. н. сов. Ново-Мало-Сумская ул. д. Давыдова. Классные фельдшера: *Селезневъ* Ив. Яков. к. сек. Ново-Мало-Сумская ул. д. Ефимова. *Александровъ* Мих. Ал-андр. г. с. Сумская ул. д. Досѣкина.

## МИНИСТЕРСТВО НАРОДНАГО ПРОСВѢЩЕНІЯ.

### *Управленіе Харьковскаго учебнаго округа.*

(Въ зданіи Университета).

Попечитель Харьковскаго учебнаго округа *Воронцовъ-Вельяминовъ* Николай Пав. тайн. сов. Въ зданіи Императорскаго Харьк. университета. Окружные инспекторы Харьковскаго учебнаго округа: *Лукьяновъ* Пет. Бор. д. с. с. Подгорная ул. д. Лабинскаго № 12. *Раевскій* Серг. Ал-андр. с. с. Чернышевская ул. собств. д. № 6. *Архангельскій* Дм. Евфим. с. с. Нетеченская ул. д. Масленикова № 46. Правитель канцеляріи управленія *Малиновскій* Пет. Ал-андр. над. сов. Нѣмецкая ул. соб. д. № 7. Окружный архитекторъ *Ткаченко* Діон. Леон. над. сов. Усовская ул. д. Мурзина № 4. Столоначальники: *Зборомирскій* Як. Пав. над. сов. Вознесенская пл. д. Шкафа № 10. *Шитковскій* Ал-андр. Ил. к. а. Ващенковскій пер. д. Пономаренко. *Зимовновъ* Ник. Ив. тит. сов. Кузнечная ул. соб. д. № <sup>10</sup>/<sub>22</sub>. *Брагинъ* Ѳед. Тим. состоящ. въ VIII клас. Примѣровская ул. собств. д. № 7. Бухгалтеръ *Васильковскій* Ѳеокт. Вас. н. с. Основа, д. Тимченка. Помощники столоначальниковъ: *Фесенко* Ал-сѣй Вас. к. р. Ивановка, Большая Сахаро-Заводская ул. д. Игнатьева № 32-й. *Четвериковъ* Вл. Павл. состоящій въ IX кл. Вознесенская пл. соб. д. № 5. *Гороховъ* Георг. Павл. состоящ. въ IX кл. Екатеринославская ул. гостин. Буткова. *Гаркушенко* Никол. Петр. к. сек. Жандармская пл. д. Филонова № 5. Журналистъ и архивариусъ *Островерховъ* Ал-андр. Ѳедор. к. а. Мало-Панасовская ул. д. Островерховой № 28.

### *Дирекціи народныхъ училищъ Харьковской губерніи.*

Директоръ народныхъ училищъ Харьковской губерніи *Жаворонковъ* Никол. Гр. с. с. Ново-Чернышевская ул. д. № 5-й. Инспекторы народныхъ училищъ: Харьково-Зміевского участка *Литвиновъ* Ив. Як. с. с. Черноглазовская ул. д. № 13. Валко-Богодуховскаго участка

доц. для препода. рим. пр., маг. рим. пр. *Фонъ-Зелеръ* Вильг. Фридр. Ново-Мало-Чернышевская ул. д. № 15.

По медицинскому факультету. Заслужен. ординар. профессоры. По кафедрѣ: хирургической факультетской клин., д-ръ медич. и хир., директ. хирургич. факульт. клиники *Грубе* Вильг. Федоров. тайн. с. Классическій пер. д. № 4. Госпитальн. хирургич. клин. д-ръ медич., директ. хирургич. госпит. клин. *Зарубинъ* Ив. Кондр. д. с. с. Конторская ул. соб. д. № 3. Анатоміи, д-ръ медицины *Вагнеръ* Ив. Карл. д. с. с. Харинскій пер. д. Харина. Гистологіи и эмбриол., д-ръ медич. *Кучинъ* Конст. Зах. с. с. Нѣмецкая ул. д. Лямбергъ № 21. Ординарные профессоры. По кафедрѣ систем. и клинич. ученія о нервн. и душевн. болѣзняхъ, д-ръ медич., дек. факульт. *Ковалевскій* Пав. Ив. д. с. с. Ново-Мало-Чернышевская ул. д. Погорѣлки № 1. Терапевтической факульт. клиники, д-ръ медич., дир. терап. факульт. клин. *Оболенскій* Ив. Никол. д. с. с. Нѣмецкая ул. соб. д. № 32. Акушерства и дѣтск. болѣзн., д-ръ медич., дир. акушер. клин. *Толочиновъ* Никол. Филли. д. с. с. Сумская ул. соб. д. № 46. Офтальмологіи д-ръ медич., дир. офтальмологич. клин. *Гиришманъ* Леонард. Леопольд. д. с. с. Ново-Мало-Сумская ул., соб. д. № 15. Накожн. и сифилитич. болѣзн., д-ръ медич. *Бруевъ* Ал-андр. Як. д. с. с. Нетечинская ул. д. № 92. Патологич. анатоміи, д-ръ медич. *Крыловъ* Владим. Платон. с. с. Петровскій пер. д. № 12. Гигіены, д-ръ медицины *Скворцовъ* Иринар. Полихрон. с. с. Рымарская ул. д. № 4. Медич. хим., д-ръ химіи *Данилевскій* Ал-андр. Як. с. с. Сумская ул. д. № 38. Фармакологіи съ рецептур., токсиколог., и ученіемъ о минер. водахъ д-ръ медич. *Зальскій* Никол. Лавр. с. с. Мироносицкая пл. д. Сердюковыхъ. Физиологіи, д-ръ медич. *Данилевскій* Вас. Як. с. с. Сумская ул. д. Павлова № 60. Терапевтической госпит. клиники, д-ръ медич. директ. терапевт. госпит. клин. *Кузнецовъ* Ал-андр. Харитон. с. с. Сумская ул. д. Рубинштейна. № 7-й. Оперативной хирургіи, д-ръ медицины *Дудукаловъ* Ал-сѣй Ив. с. с. Скобелевск. пл. соб. д. № 11. Акушерства и гинеколог. д-ръ медич. *Ясинскій* Пав. Африкан. с. с. Сумская ул. д. Счасни № 1. Общей патолог. д-ръ медич. *Костюринъ* Ст. Дм. с. с. Сумская ул. д. № 4-й. Экстраординар. профессоры. По кафедрѣ: анатоміи, д-ръ медич., секретарь факультета *Поповъ* Митроф. Ал-сѣв. с. с. Рождественская ул. д. Иларіонова № 8. Судебной медицины, д-ръ медич. *Патенко* Феодос. Ал-сѣв. к. сов. Мироносицкая пл. д. Максимовича. Частной патологіи, д-ръ медицины *Шилтовъ* Ал-сандр. Мин. к. сов. Скобелевская пл. д. № 9. Диагностики, д-ръ медицины *Ломиковскій* Мих. Мих. к. сов. Чириковскій пер. д. Галанова. Фармакогнози и фармаціи магистр. фармаціи *Чириковъ* Андр. Дм. к. сов. Садовая ул. соб. д. № 7. Гистологіи и эмбриологіи, д-ръ медич. *Кульчицкій* Никол. Конст. к. сов. Рымарск. ул. д. № 4. Хирургической факультетской клиники, д-ръ медич. *Подрезъ* Антол. Григ. к. сов. Ключковская ул. соб. д. № 20. Сверхштатный экстраорд. проф. По кае. дѣтскихъ бол., д-ръ медич. *Пономаревъ* Мих. Діев. к. сов. Николаевская ул. д. № 6-й. Приватъ-доценты, для



преподаванія: эпизоотологін, маг. ветерин. наукъ *Раевскій* Аркад. Ал-ндров. д. с. с. Въ зд. Ветеринарнаго Института. Дѣтск. болѣзней д-ръ медицины *Бергъ* Леон. Іероним. тит. с. Старо-Московская ул. д. № 3. Судебной медицины, д-ръ медиц. *Беллинъ* Эмил. Федор. Университетская ул. д. Сѣрикова. Электротерапін, д-ръ медиц. *Данилевскій* Конст. Як. ч. н. Мироносицкая пл. д. Максимовича. Отіатрін, д-ръ медиц. *Брауде* Бенцел. Маркус. Николаевская ул. д. Гинзбурга. Общей патолог. докторъ медиц. (онъ же прозекторъ) *Высоковичъ* Владим. Констант. н. с. Нѣмецкая ул. д. Медицин. Обществ. № 14. Частной патол. и терапін д-ръ медицины *Богдановъ* Ал-ндр. Вас. Ново-Мало-Сумская ул. д. № 17-й. Теоретической гинекологін, д-ръ медиц. *Гавронскій* Никол. Денис. Еватеринославская ул. д. Бразоль. Офтальмологич. семіотеки и діагностики д-ръ медиц. *Барабашевъ* Пав. Никол. Рымарская ул. д. Шагаева № 3. Спеціальн. курса общ. педіатр. д-ръ медиц. *Ивановъ* Евг. Эрастов. Дѣвичья ул. д. Дмитриева № 8. Дѣтскихъ бол., д-ръ медиц. *Колпакчи* Ив. Мар. Нѣмецкая ул. д. № 22. Оперативный хирургін, д-ръ медиц. *Красновъ* Ал-ндр. Иванов. Дворянская набереж. д. № 8. Прозект. При каедрѣ общей патол., д-ръ медиц. (онъ же приватъ-доц.). *Высоковичъ* Влад. Конст. н. с. Нѣмецкая ул. д. № 14. Физиологін д-ръ медиц. *Алферовъ* Серг. Петр. н. с. Ярославская ул. д. Агнивцева № 2. Анатом. д-ръ медиц. (онъ же приватъ доц.). *Бѣлоусовъ* Ал-сѣй Конст. н. с. Сумская ул. д. № 62. Помощники прозектора: *Кондаковъ* Никол. Михѣев. Дмитриевск. у. д. Бѣляева. *Мотте* Юл. Юліан. Черноглазовская ул. д. № 13. *Моисеевъ* Ал-ндр. Ив. тит. с. Садовая ул. д. № 3-й. *Павловъ* Владим. Ал-сѣев. Дмитриевская ул. д. 8. *Воскресенскій* Вас. Федор. Кацарская ул. № 23. *Дворниченко* Серг. Павл. Театральная пл. д. № 6. *Пенскій* Юліан. Ром. Мироносицкая пл. д. № 15. Лаборанты штатные: при фармацевтической лабораторіи, провизоръ *Лертцеръ* Федор. Егор. к. сов. Сумская ул. соб. д. При физиолого-химической лаборат., маг. фармацевціи *Давидовъ* Дм. Льв. Ново-Мало-Сумская ул. соб. домъ. Сверхштатные: При фармацевтической лабораторіи провиз *Спасскій* Леон. Гр. Конторская ул. л. Федорова № 50. И. д. сверхшт. лабор. при физиологической лабораторіи лѣкаръ *Соколовъ* Пав. Петров. Ры-Харская ул. соб. д. Ассистенты: при кабинетѣ гигиены лѣкаръ *Бобринскій* Конст. Ив. Дмитриевская ул. д. № 20. При кабинетѣ общей патологін лѣкаръ *Постоевъ* Як. Як. Чернышевская ул. д. Гурова. При каедрѣ нервныхъ и душевн. болѣзней, лѣкаръ *Мухинъ* Никол. Ив. Бурсацкій пер. д. Ширяева. При клиническомъ отдѣл. накожныхъ и сифилитическихъ болѣзней лѣкаръ *Тинцевъ* Митроф. Вас. Еватеринославская ул. д. Саатчи № 10. При каедрѣ врачебной діагностики лѣкаръ *Знаменскій* Серг. Никол. Ветеринарная ул. д. № 3. При пропедевтическомъ, терапевтическомъ отдѣленіи воен. госпит. лѣкаръ *Затворничскій* Владим. Ал-ндров. Въ зд. воен. госпиталя. Акушерства и женскихъ болѣзней лѣкаръ *Смирновъ* Никол. Никол. Конная ул. д. Горловой. Лѣкаръ *Воиновъ* Ал-сѣй Авд. Конная ул. д. Горловой. Хирургической патологін и терапін лѣкаръ *Маклецовъ* Ив. Иванов.

Клочковская ул. д. Подрезъ № 20. При военномъ госпиталѣ *Вороновъ* Ив. Федоров. Въ зданіи воен. госпиталя. Хирургической патол. лѣкаръ *Мидало* Фр. Август. Харинскій пер. д. Раппъ. Ординаторы факульт. клиникъ, хирургической штатные: *Пржевальскій* Бронисл. Григ. Въ зданіи университета. *Кузнецовъ* Мих. Мих. Въ зданіи университета. Сверхштатные: *Чемара* Никол. Ал-савр. *Фабрикантъ* Мошко Борухов. Живутъ въ зданіи университета. *Масловъ* Григор. Ал-сѣв. Жандармская пл. д. Филиппа. *Кравченко* Ив. Ив. Рождественская ул. д. Илларионова № 8. *Кавецкій* Евг. Леонтьевичъ Въ зданіи университета. Терапевтической штатные лѣкаря: *Клементьевъ* Як. Игнат. *Вартапетовъ* Ефремъ Лазар. Живутъ въ зданіи универ. Сверхштатные: *Михайловъ* Ал-андр. Варсаноф. Благовѣщенская ул. д. № 18. *Сурукии* Степ. Гаврил. Въ зданіи университета. *Яловой* Яковъ Евсигнѣев. Садовая ул. д. № 10. *Моняковъ* Ив. Мих. Въ зданіи университета. *Деревянко* Ал-андр. Николаевичъ. Акушерск. штатные: *Поюровский* Григ. Григ. Въ домѣ акушерск. клиникъ. *Ивановъ* Ал-сѣй Ильичъ. Въ домѣ акушерск. клиникъ. Сверхштатный *Гурьевичъ* Израиль Айзиков. Въ зданіи акушерск. клиникъ. Офтальмологическ. штатный *Браунштейнъ* Овсѣй Пинхусовичъ. Въ зданіи глазной клиникъ. Сверхштатный: *Незнамовъ* Емел. Андр. Сумская ул. д. № 21. *Кауъ* Рафаиль Носедев. Въ зданіи глазн. клиникъ. *Грабовскій* Феликсъ Стефан. Въ зданіи университет. Госпитальныхъ клин. Хирургической: штатный *Чугаевъ* Анатол. Андр. Въ зд. универснт. Сверхштатный *Выставкинъ* Ив. Ив. Екатеринославская ул. д. Огненкова. Терапевтической: штатный *Трахтенбергъ* Мих. Ал-ндров. Петровскій пер. д. № 12. Сверхштатный *Мироновъ* Андр. Макс. Въ здан. Александровской больницы. *Жевержеевъ* Ив. Ив. Клочковская ул. д. Федорова. Психіатрической штатный *Поповъ* Мих. Никол. Нечинская ул. д. № 61. Сверхштатные: *Тихоміровъ* Владим. Ал-андр. Лопанскій пер. д. Илларионова № 8. *Щекинъ* Конст. Пармен. Въ зд. университета. *Поляковъ* Дан. Ив. Тамъ-же. *Дидрихсонъ* Гуго Карл. Михайловская пл. д. № 33. Фельдшера факультетскихъ клиникъ: Хирургической: *Воробьевъ* Мих. Филип. Занковская ул. соб. д. *Камышанъ* Ив. Терент. Петинская ул. соб. д. Терапевтической: *Бужинскій* Пим. Павл. *Литвиновъ* Мих. Павл. Оба жив. въ зд. универс. Офтальмологической *Дикаревъ* Ив. Ант. Старо-Кладбищенская ул. д. Боростовцева № 2—9.

По хозяйственной части. Библіотекаръ университета *Баласный* Як. Ос. с. с. Б. Панасовская ул. д. Жукова. Помощники библіотекаря: *Засядко* Домет. Ив. к. сов. (онъ же управляющій унив. типогр.). Въ зд. университета. *Сокальскій* Петр. Ив. состоящ. въ VIII кл. Сумская ул. д. № 36. *Федосъевъ* Вас. Ив. тит. с. (врачъ). Мало-Гончаровская ул. д. Булатникова. *Пантелеймоновъ* Гр. Арист. Грековская ул. д. № 5. Инспекторъ студентовъ *Алякритскій* Никол. Ив. к. сов. Дмитріевская ул. д. Уварова № 22. Помощники инспект. студентовъ: *Туникъ* Ив. Дм. н. с. Гимназическая набер. соб. д. № 8. *Баженовъ* Мих. Капитон. н. с. Воскресенская пл. д. № 8. *Гаркушевскій* Дав.



Федор. к. сек. Старо-Московская ул. д. № 55. Секретари университета: Совѣта *Ильинскій* Мих. Ил. н. с. Старо-Московская ул. д. № 12. Правленія *Ширапаневъ* Ал-сѣй Егор. н. с. Театральная пл. соб. д. № 12. По студенческимъ дѣламъ *Ершовъ* Ив. Аф. тит. с. Дмитріевская ул. д. Уварова № 22. Бухгалтеръ правленія *Вовченко* Ал-ндр. Петр. к. а. Конторская ул. д. Засядко. Казначей *Коптевъ* Ив. Петр. к. а. Мѣщанская ул. соб. д. Экзекуторъ *Богдановичъ* Гр. Самойлов. н. с. Въ зд. университета. Архитекторъ *Шпигель* Альфр. Карл. состоящій въ IX кл. Нѣмецкая ул. д. № 31. Архивариусъ *Агнивцевъ* Никол. Никол. Конторская ул. д. Петрова № 9. Смотритель клиникъ *Стефановскій* Мих. Кирил. н. с. Въ зд. университета. Врачъ при университетѣ *Кисилевъ* Дм. Ив. с. с. Черноглаз. ул. соб. д. № 11. Фельдшеръ при врачѣ *Лукьяненко* Сем. Вас. Б. Панасовка соб. д. Управляющ. универс. аптекою, провизоръ *Геттихъ* Никол. Петров. тит. с. Садовая у. д. Чирикова № 7. Письмоводитель при медицинск. факультетѣ *Дегтяревъ* Ив. Дм. Старо-Московская ул. д. Дрейера № 72. Акушерка при акушер. клин. *Тимофеева* Неонил. Дм. Въ д. акушерской клиники. Механикъ при университет. *Эдельбергъ* Ал-ндръ Никол. Въ зд. унив. Механ. при астрономич. обсерват. *Деревянко* Владим. Никол. Молочная ул. соб. д. Садовникъ при ботанич. садѣ *Гюнтеръ* Рихард. Фридр. ч. не им. Въ зл. унив. сада. Помощн. настоят. унив. церкви, священникъ. *Кіанцынъ* Ф. Н. Заиковская ул. д. № 80. Діаконъ унив. церкви *Лободовскій* Федор. Андр. Ивановская ул. д. № 3.

### *Харьковскій Прагматическій Технологическій Институтъ.*

Директоръ института и профессоръ механики *Кирпичевъ* Викторъ Львов. д. с. с. Въ зданіи института. Помощникъ директора (вакансія). Заковоучитель *Добровольскій* Вас. Никол. священникъ. Кладбищенская ул. соб. домъ № 21. Профессоръ химіи и секретарь учебнаго комитета *Пономаревъ* Ив. Мих. стат. сов. Въ зданіи института. Профессоры механики: *Альбицкій* Вас. Ив. с. с. Въ зданіи института. *Гречаниновъ* Ал-сѣй Вас. с. с. Въ зданіи института. Химической технологіи: *Гемиліанъ* Валер. Алек-дров. с. с. Въ зданіи института. *Зубашевъ* Еф. Лукьян. с. с. Въ здан. института. Адыюнктъ профессоръ физики *Погорько* Алек-ндръ Конст. с. с. Въ зданіи института. Механической технологіи *Зворыкинъ* Конст. Алек-вичъ к. сов. Нетечинская ул. д. Уварова № 7. Химической технологіи *Лидовъ* Алек-ндръ Павл. к. сов. Въ зданіи института. Механики *Предтеченскій* Ал-сѣй Ив. к. сов. Нѣмецкая ул. д. Жалынскаго № 71. Механической технологіи *Латышевъ* Григ. Алек. к. сов. Въ зданіи института. Механики *Мухачевъ* Петръ Матв. к. сов. Инструментальный пер. д. Полтавцева № 6. Дифференціального и интегрального исчисленій *Тихомандрицкій* Матв. Алек-дров. с. с. Сумская ул. д. Новова № 54. Интегрального исчисленія *Ковальскій* Матв. Федор. д. с. с. Вознесенская пл. д. № 5. Аналитической механики *Дяпуновъ*

Ал-вдр. Мих. в. секр. Сумская ул. д. Новова № 54. Механической теоріи теплоты *Шимковъ* Андрей Петр. д. с. с. Конторская ул. соб. д. № 11. Минералогіи и Геогнозін *Гуровъ* Алек-вдръ Вас. состоящій въ V классѣ. Сумская ул. д. № 36. Геодезіи *Левицкій* Григ. Вас. с. с. Сумская ул. въ зданіи обсерваторіи въ Университетскомъ саду. Металлургіи *Мевіусъ* Аполл. Федор. д. с. с. Черноглазовская ул. д. Чемерзина № 13. Архитектурнаго проектированія *Загоскинъ* Серг. Илліодор. с. с. Рымарская ул. д. Дружковой № 18. Механической Технологіи *Костинъ* Владим. Алек-внчъ состоящій въ VI классѣ. Въ зданіи института. Механикъ *Зерновъ* Дмитр. Степ. состоящій въ VI классѣ. Европейская Гостини. (grand Hôtel). Преподаватели: рисованія и архитектурнаго черченія *Нѣмкинъ* Владим. Христіан. н. сов. Ковная ул. соб. д. № 14. Анатоміи и физиологіи *Дорофѣевъ* Никол. Евдок. состоящій въ VII классѣ. Сомовскій пер. д. Лонгиновой № 10. Химіи *Чернай* Никол. Алек-дров. с. с. Нѣмецкая ул. д. Лямбля № 21. Механикъ преподаватель механической технологіи *Кнаббе* Владим. Серг. н. сов. Въ зданіи института. Архитекторъ и преподаватель архитектуры и строительнаго искусства *Ловцовъ* Мих. Иван. н. сов. Большая Панасовка соб. д. № 40. Аналитической геометріи *Андреевъ* Констант. Алек-внчъ с. с. Канлуновская ул. соб. д. № 11. Архитектурнаго черченія и проектированія *Хрусталева* Влад. Вас. тит. сов. Сумская ул. д. Мирной № 66. Рисованія: *Данилевскій* Андр. Ив. тит. сов. Нѣмецкая ул. д. Гирина № 27. *Бекетовъ* Ал-сѣй Ник. архит. Касперовскій пер. д. Голоперовой № 4. Черченія *Дашкевичъ* Ник. Иродіон. инж.-тех. Сумская ул. д. № 66. Французскаго языка *Шено* Фран. Мат. ст. сов. Николаевская площ. д. Васильева № 4. Нѣмецкаго языка *Дидрихсонъ* Кар. Вас. ст. сов. Куликовская ул. собств. д. № 15. Лаборанты: при химической лабораторіи *Жуковъ* Ив. Діомид. к. а. Въ зданіи института. *Турбаба* Дмитр. Петр. канд. физико-матем. факул. Въ зданіи института. *Рыбалкинъ* Мих. Петр. канд. физико-матем. факульт. Хуторъ Немышля, близъ г. Харькова. Лаборанты: при химическихъ мастерскихъ *Цашковъ* Вас. Павл. канд. физико-матем. факульт. *Ситниковъ* Ал-вдр. Пет. канд. физико-мат. факульт. *Джонсъ* Вален. Никол. инж.-техн. Библіотекаръ *Семенчиновъ* Макар. Лук. тит. сов. Инспекторъ студентовъ *Немолодышевъ* Васил. Арсен. с. с. Помощники инспектора: *Воронцовъ-Вельяминовъ* Ал-вдр. Ник. к. а. *Раевскій* Ив. Пав. г. сек. Всѣ въ зд. института. *Успенскій* Пав. Никол. над. сов. Сергіевская ул. собств. д. № 2. Дѣлопроизводитель *Шаталовъ* Мих. Фед. к. сов. Помощникъ дѣлопроизводителя *Брайловскій* Ив. Ал-вдр. сост. въ IX кл. Бухгалтеръ *Васильевъ* Ив. Льв. над. сов. Всѣ въ зданіи института. Помощникъ бухгалтера *Савиновъ* Пет. Викт. г. сек. Ветеринарная ул. д. Распоновой № 15. Смотритель зданій *Краковецкій* Ант. Вас. отст. кап. Въ зданіи института. Врачъ *Барабашевъ* Пав. Никол. тит. сов. Рымарская ул. д. Шагаева № 3. Фельдшеръ *Липскій* Влад. Яков. Въ зданіи института.



*Харьковскій Ветеринарный Институтъ.*

Директоръ Харьковск. ветеринар. института, ординар. проф. общей паталог. и эпизоотолог. съ ветеринарною полиціею *Раевскій* Аркад. Ал-ндр. д. с. с. Въ зданіи института. Заслуженный проф. богословія *Добротворскій* Вас. Ив. протоіер. Дмитріевская ул. соб. д. № 23. Ординаторный проф. частной паталогіи и зав. терапевтическ. клиникою *Гордѣевъ* Петръ Андреев. с. с. Старо-Кладбищенская ул. соб. д. № 25. Зоологій *Брандтъ* Ал-ндр. Ѳедор. с. с. Ветеринарная ул. соб. д. № 11. Физики и физической географіи. *Шимковъ* Андр. Петр. д. с. с. Конторская ул. соб. д. № 11. Химіи *Лагермаркъ* Германъ Ив. с. с. Бисеровская ул. соб. д. Фармакологіи съ рецептурой *Зальскій* Никол. Лаврент. с. с. Мироносицкая площ. д. Сердюковой № 14. Общ. гигиен. *Скворцовъ* Иривархъ Полихрон. с. с. Рымарская ул. д. № 4. Физиолог. *Данилевскій* Вас. Яковл. с. с. Сумская ул. д. Павлова № 60. Минералогіи *Бріо* Ал-ндр. Спирид. с. с. Нетечинская ул. д. Евдокимова № 44 Патологической анат. *Остапенко* Ал-ндр. Петр. с. с. Ивановская ул. соб. д. № 33. Экстраординарный проф. зоотоміи и экстеріера *Садовскій* Ив. Мих. к. сов. Сумская ул. д. Толочнинова. Сверхштатный экстраординар. проф. хирургическ. патолог. и оперативн. хирург. съ клиникою наруж. болѣзней *Косяковъ* Георг. Иван. к. сов. Ключковская ул. д. Дыбкина № 28. Доцентъ сельск. хозяйств. и скотовод. съ діететикою *Павловичъ* Лукьянъ Іосиф. с. с. Садово-Куликовская ул. д. Вольнера № 20. Помощникъ прозектора зоотоміи *Поповъ* Ѳед. Тимоф. т. сов. Старо-Кладбищенская ул. д. № 6. Приватъ-доцентъ фармаког. и фармац. *Давыдовъ* Дмитр. Львов. магистр. фармац. Ново-Мало-Сумская ул. собств. д. Провизоръ фармац. *Филипсъ* Эмилій Филип. не имѣющ. чин. Песчанская ул. д. № 5. Ассистенты: терапевтическ. клиники *Выжниковичъ* Владисл. Ив. ветер. врачъ. Хирургическ. клин. *Трофимовъ* Сергій Митр. ветер. врачъ. Живуть въ зданіи ветеринарнаго института. Сверхштатные: ассистентъ бактериол. лаборат. *Гордзялковскій* Ив. Іосиф. ветер. врачъ. Сумская ул. д. Колесниченковою № 70. Эпизоотологической лаборат. *Мальцевъ* Мих. Ал-ндр. магистръ ветер. наукъ. Сумская ул. д. Карасика № 62. Лаборанты: общей паталогіи и эпизоотологіи *Рязанцевъ* Никол. Владим. ветер. врачъ. Черноглазовская ул. д. Щелкова. Химіи *Слоновскій* Филиціанъ Антонов. к. с. Богуновскій пер. д. Дроздовской. Консерваторъ при зоолог. кабинет. *Дмитріевъ* Порфир. Петр. Ключковская ул. д. Радченко, № 92. Инспекторъ студент. *Трофимовскій* Ѳедоръ Антон. отстав. полк. Старо-Кладбищенская ул. д. Почова № 29. И. д. помощ. инспектор. *Астремскій* Вас. Ив. канд. истор.-фил. фак. Екатеринослав. ул. д. священ. Григоревича № 20. Экзекут. и казначей *Яровскій* Никол. Ал-ндр. губ. секрет. Въ зданіи института, Сумская ул. И. д. Бухгалтера и письмовод. *Орловъ* Ив. Иванов. чин. не им. Пески, Ивановская ул. д. Федоренко № 7. Преподаватель Закона Божія фельдшерскимъ ученик. *Ивановъ* Паньрат. Дмитр. свящ. Нѣмецкая ул. д. № 25. Учитель русск. языка и ариѳм. для фельдшерск. учениковъ

*Вородаевскій* Ал-ндр. Вас. к. р. Сорокинскій пер. д. Кукенна № 6. Врачъ для студент. *Марчевскій* Никол. Евгеніев. к. сов. Мирноспицкая пл. церковный д. № 3.

### *Первая Харьковская гимназія.*

Директоръ гимназій (классный наставникъ VIII класса) *Знаменскій* Мих. Пет. с. с. Инспекторъ гимн. (классн. наставн. III кл.) *Шандори* Авг. Степ. с. с. Оба въ зданіи гимназій. Законоучитель *Солнцевъ* Пав. Ал-ндр. протоіер. Гимназическая набер. д. Герценвичъ № 6. Преподаватели: русскаго яз. и словесности *Линда* Мих. Дм. с. с. Конторская ул. д. КукOLEвскаго № 16. Русскаго и латинскаго языковъ (классн. наставн. II кл., библіотекаръ гим.) *Высоцкій* Мих. Ив. с. с. Мѣщанская ул. собств. д. № 3. Древнихъ языковъ: *Шероцкій* Андр. Ив. с. с. Мало-Гончаровская ул. соб. д. № 3. (Классный наставн. I-го кл.) *Правдинъ* Дм. Никол. с. с. Гимназическая набер. д. Туника. (Клас. наставн. VI кл.) *Клопотовскій* Ал-ндр. Август. с. с. Михайловская ул. д. № 13. Заслуженный преподав. матем. (клас. наст. V кл. секрет. педагогич. совѣта). *Шейдтъ* Иппол. Конст. с. с. Нѣмецкая ул. д. Дистерло № 8. Математики и физики (классный наставн. VII класса) *Грузинцевъ* Ал-сѣй Петр. с. с. Куликовская ул. д. Велинскаго № 17. Математики *Воиновъ* Ал-ндр. Данил. к. сов. Ключковская ул. д. № 43. Исторіи и географ. (классн. наставн. IV кл.) *Сосняковъ* Викт. Андр. к. а. Нетечинская ул. д. Хавайченка № 52. Нѣмецкаго языка *Дидрихсонъ* Карл. Васил. с. с. Куликовская ул. собств. д. № 15. Французскаго языка *Аксеновъ* Митр. Сем. к. сов. Михайловская площ. д. Скопина № 16. И. д. воспитателя пансіона *Шандори* Пет. Степ. Въ зданіи гимназій. Учители: Чистописанія, черченія и рисованія *Герасименко* Пав. Петр. к. сов. Старо-Московская ул. д. Макарова № 23. Гимнастики *Штанковъ* Вяч. Конст. пор. Савельевская ул. д. Грабовскаго № 20. Танцевъ *Колупаевъ* Порф. Влад. поч. гражд. Куликовская ул. собств. д. Пѣнія *Курченко* Ив. Ал-ндр. Рымарская ул. д. Ендовицкаго. Помощники классныхъ наставниковъ: *Сушкевичъ* Мих. Ив. над. сов. Въ зданіи гимназій. *Багровъ* Ал-сѣй Ив. состоящій въ X классѣ. Веселый пер. д. Поповой № 19. Врачъ гимназій *Стефановичъ-Севастьяновичъ* Мих. Мих. д. с. с. Старо-Московская ул. собствен. домъ № 22. Письмоводитель гимназій и бухгалтеръ пансіона *Карташевскій* Як. Сем. тит. сов. Чеботарская ул. д. Карташевскихъ № 35. Экономъ пансіона *Наибинъ* Вас. Никол. Въ зданіи гимназій.

### *Харьковская вторая гимназія.*

Директоръ гимназій *Одарченко* Никол. Филип. д. с. с. Чеботарская ул. д. Ламехова № 42. Инспекторъ гимназій *Гоуштыцкій* Ив. Осип. с. с. Благовѣщенская пл. въ зданіи 2 гимназій. Законоучитель *Ильяшевъ* Аппол. Зах. прот. Благовѣщенская пл. д. церкви



Благовѣщенія № 5. Священнослужитель при церкви 2 гимназій *Приходинъ* Іоан. Дмитр. священ. Тамъ-же. Заслуженный преподаватель древнихъ языковъ *Левандовскій* Африк. Гавр. с. с. Ключковская ул. д. Фомичева № 25. Преподаватели древнихъ языковъ: *Рудневъ* Никол. Алек-дров. с. с. Кацарская ул. д. Щербакова № 15. *Дербушевъ* Владим. Степ. к. сов. Дѣвичья ул. д. Кигимова № 4. Русскаго языка *Знаменскій* Леонидъ Вас. к. сов. Рымарская ул. д. Шагзева № 12. *Халанскій* Мих. Георг. н. с. Ново-Чернышевская ул. д. Пороховниковой № 7. Математики (онъ же воспитатель при пансіонѣ гимназій) *Синяковъ* Герм. Аван. к. сов. Старо-Кладбищенская ул. д. Грозберга № 19. *Штукаревъ* Ив. Дмитр. к. сов. Михайловскій пер. д. Сѣдиковой № 13. Французскаго языка *Шено* Франц. Матв. с. с. Михайловская площ. д. Скубина № 16. Нѣмецкаго языка *Кюльицъ* Владим. Ал-ндр. состоящій VIII классѣ. Кладбищенская ул. д. Таранова № 13. Воспитатели: *Введенскій* Георг. Ив. н. сов. Ветеринарная ул. д. № 4. *Шилкинъ* Мих. Ив. двор. Старо-Московская ул. д. Гинзбурга № 93. Учители: приготовительнаго класса *Миловановъ* Никол. Владим. к. а. Сорокинскій пер. соб. д. № 5. Пѣнія *Котляревскій* Ант. Андр. пот. поч. гражд. Москалевка, Мороховецкая ул. соб. д. № 9. Гимнастики *Ивановъ* Вас. Лукьян. пор. По Сумской ул. Бараки. Помощники классныхъ наставниковъ *Бѣлогорскій* Петръ Ив. т. с. Большая Москалевская ул. д. Ткаченко № 65. *Соколовъ* Владим. Ал-ндр. состоящій въ X кл. Екатеринославская ул. д. Макухина № 62. *Эркманъ* Як. Христіан. Николаевская пл. д. Вертеръ № 17. И. д. письмоводителя и бухгалтера при пансіонѣ гимназій *Петровъ* Конст. Ив. Борзый пер. д. Солецкой № 5. Экономъ *Котляревскій* Вас. Андр. состоящій въ IX кл. Благовѣщенская пл. въ зданіи 2 гимназій.

### *Харьновская третья гимназія.*

(Мало-Сумская улица).

Директоръ *Стефани* Никол. Матв. д. с. с. Мало-Сумская ул. д. 3-й гимназій Исп. обяз. инспектора *Успенскій* Леон. Ив. к. сов. Тамъ-же. Законоуч. *Филевскій* Ив. И. священ. Лопанскій перул. д. Глущенко № 5. Учители: рус. яз. *Гутниковъ* Дм. Вас. с. с. Скрыпницкая ул. д. Ромашевой № 3. *Ивановъ* Вл. Мих. состоящ. въ VIII кл. Сумская ул. д. Куликова. Древн. языковъ: *Шейхль* Ант. Вяч. с. с. Николаевсская пл. д. Каппель № 23. *Межлаукъ* Ив. Март. сост. въ VIII кл. Подгорная ул. д. Пенскаго № 6. Математики *Маевскій* Андр. Вас. с. с. Ново-Чернышевск. ул. д. Пороховникова № 7. Математики и физики *Рудневъ* Петр. Матв. с. с. Чеботарская ул. д. Савенковой № 12. Исторіи и геогр. *Дубяга* Никол. Мих. н. с. Старо-Кладбищенская у. соб. д. № 5. Франц. яз. *Левенштейнъ* Фед. Леон. с. с. Нѣмецкая ул. д. Келлера № 11. Нѣмецкаго яз. *Ирмеръ* Герм. Юл. н. с. Костюринскій пер. д. Голева. Чистописанія и рисов. *Дмитріевъ* А-сѣй Дм. к. сов. Мало-Сумская ул. д. 3-й гимназій. По-

мощн. кл. наставниковъ: *Гончаровъ* Прокоф. Матв. тит. с. Тамъ-же. *Макаровский* Никол. Мих. в. с. Классич. пер. д. Шепеленко № 10. Письмовод. и помощн. классн. наставниковъ *Бѣльскій* Никол. Ив. к. а. Мало-Сумская ул. д. 3-й гимназін. Врачъ *Вышинскій* Лев. Мих. к. а. Конторская ул. соб. д. № 6. Учитель гимнастики *Добровольскій* Ал-сѣй Мих. ш.к. Воскресенская ул. д. Ивановой № 38-й. Пѣнія: *Попудренко* Ил. Ил. Нѣмецкая ул. д. Ланге.

### Харьковское Реальное Училище.

(Старо-Московская ул.).

Директоръ училища *Шиховъ* Васил. Васильев. с. с. Зданіе училища. Исп. об. инспектора *Кректышевъ* Никол. Григ. к. сов. Вознесенская пл. д. свящ. Чеботарева. Законоучители *Любарскій* Андр. Матвѣев. священ. Куликовская ул. соб. д. № 3. *Малиновскій* Ник. Платон. священ. Зданіе духовн. семинарін. Учители: руск. языка: *Шевченко* Никиф. Евтронеу. с. с. Сумская ул. д. № 16, кв. № 3. *Скиндеръ* Иппол. Ипполитов. с. с. Театральный пер. соб. д. № 15. Нѣмецк. язык.: *Крюгеръ* Эмилій Людвиг. к. а. Рыбная ул. д. Иванова № 34. *Ульрихъ* Мих. Федор. сост. въ VIII клас. Александровскя ул. соб. д. № 41, (по Искренской). *Еремьевъ* Ник. Ник. тит. с. Нѣмецкая ул. д. Полтавцева № 9, кв. № 3. Французскаго языка: *Лефевръ* Бовиф. Ромуальд. сост. въ VIII кл. Харинскій пер. д. Куряжскаго. *Озле* Франц. Данил. к. сов. Сумская ул. д. Лысикова № 18. *Аксеновъ* Митроф. Семен. к. а. Михайловская площ. д. № 16. Математики механ. черченія *Кисилевъ* Андр. Петр. к. сов. Конная ул. д. Щербаненко № 8. Математики и черченія *Проскурниковъ* Никол. Васил. к. сов. Зміевская ул. соб. д. № 42. Математики и химіи *Анитовъ* Ал-андр. Петров. с. с. Сергѣевская ул. (по Искринской) соб. д. № 3. Механ. и физики *Кутневичъ* Дмитр. Андр. канд. Харьков. университета Конторская ул. д. № 80. Физики и естествен. исторіи *Соколовъ* Влад. Петров. н. с. Вознесенская площ. д. Сукачева. Естеств. исторіи *Запорожцевъ* Сергѣй Корнѣев. состоящій. въ VIII классѣ. Спеціальныхъ наукъ въ VII классѣ. *Михаловскій* Болеславъ. Георгіевичъ. с. с. Зміевская ул. д. № 8. Коммерческихъ наукъ *Ананьинъ* Пав. Иванов. с. с. Сергѣевская ул. д. Кочетова № 14. Коммерч. географіи *Верховскій* Павелъ Михайлов. к. а. Аптекарскаго пер. соб. д. № 8. Исторіи и географіи *Левитскій* Аван. Ив. тит. с. Зданіе Харьковск. 2 женской гимназін. Рисованія *Безперчій* Дмитр. Ив. с. с. Садовая ул. с. д. № 14. Чистописанія *Герасименко* Пав. Петр. к. сов. Старо-Московская ул. д. № 23. Учители: приготов. клас. *Власовскій* Ник. Михайл. г. с. Нѣмецкая ул. д. № 11. Моделированія *Столянскій* Ник. Петр. дом. уч. Садовая ул. д. Кремьянскаго № 8. Гимнастики: *Домонтовичъ* Ив. Петр. шт.-капит. Вознесенская ул. д. Лейбина № 4. *Баньковскій* Іос. Гавр. пор. Лопатинскій пер. д. Коломенцева № 8. Пѣнія *Валаковъ* Георг. Васил. личн. почетн. гражд. Москов-



ская ул. д. Тихонова. Танцевъ *Николаевъ* Серг. Никол. Екатеринославская д. Сѣдлецкаго. Музыки *Катанскій* Вас. Осип. Ващенковскій пер. д. Кондаковой № 26. Помощники клас. наставниковъ: *Фабержъ* Фед. Ив. н. с. Михайловская площ. д. Ревякиной № 15. *Федоровъ* Констант. Анд. сост. въ X кл. Кузнечная ул. д. Пастухова № 33. *Демьяненко* Пав. Фед. к. секр. Контор. ул. д. Холявина № 38. *Харакозъ* Григ. Дмитр. Дворянская ул. д. Коровина. *Архангельскій* Мих. Ефим. сост. въ X клас. Нетечин. ул. д. Масленикова. Врачъ при училищ. *Денисовъ* Мих. Ардіан. с. с. Николаевская ул. д. № 10. И. д. письмоводителя *Ермиловъ* Петръ Павлов. Ващенковскій пер. д. Гоппе.

### Харьковская мужская прогимназія.

(На Москалевкѣ).

Инспекторъ прогимназій *Максимовичъ* Филим. Конст. с. с. Зданіе прогимназій, Марьинская ул. д. № 14. Законоучители: *Лащенко* Ник. Ал-сѣв. протоіер. *Петровскій* Стеф. Ив. протоіер. Оба Троицкій пер. д. Троицкой церкви № 5, квар. № 1 и 2. Преподаватели: Математики *Косенко* Мих. Сем. с. с. Екатерининская ул. д. № 29. Русскаго языка *Смирнскій* Андр. Осип. с. с. Университетская ул. д. Пащенко-Тряпкина, Пассажа, квартира № 132. Древнихъ языковъ *Гинкинъ* Пет. Аким. над. сов. Ново-Мало-Сумская ул. д. № 9. Исторіи и географіи *Гинце* Генр. Эдуар. над. сов. Ново-Мало-Сумская ул. д. Покровскаго № 8, кв. № 2. Французскаго языка *Озле* Фран. Дан. над. сов. Нѣмецкая ул. д. № 5. Франц. из. *Фасардъ* Ив. Яков франц. гражд. Мордвиновскій пер. д. Ветухова. Нѣмецкаго языка *Дидрихсонъ* Карл. Вас. с. с. Куликовская ул. соб. д. Уч. приготов. класса *Чириковъ* Ив. Серг. в. а. Дѣвичья ул. д. Дмитриева № 10. Помощникъ класныхъ наставниковъ *Рудъ* Григ. Никол. тит. сов. Мордвиновскій пер. д. № 29. Уч. чистописанія и рисованія *Крюковъ* Пав. Карп. состоящ. въ IX кл. Университетская ул. д. Монастыря № 2—4, квар. № 9. Врачъ *Пономаревъ* Мих. Діев. к. сов. Николаевская ул. д. Ковалева. И. д. письмоводителя *Десяревъ* Дм. Вас. состоящій въ X классѣ Марьинская ул. д. № 7.

### Харьковская Маріинская Женская Гимназія.

Предсѣдатель педагогическаго совѣта *Стефани* Никол. Матв. д. с. с. Мало-Сумская улица зданіе 3 гимназій. Начальница гимназій *Медишъ* Юлія Петр. вдова генер.-маіора, Рымарская ул. въ зданіи гимназій. Законоучители: *Щелкуновъ* Андр. Геор. протоіер. Сомовскій пер. соб. д. № 16. *Буткевичъ* Тимоф. Ив. священ. Конный пер. соб. д. № 4, кварт. № 1. Преподаватели: педагогики *Страховъ* Никол. Никол. с. с. Зданіе духовной семинаріи. Русскаго языка *Гутниковъ* Дмитр. Вас. с. с. Скрышницкая ул. д. Ромашевой № 3, кварт.

№ 3. Математики *Маевскій* Авдр. Вас. к. сов. Ново-Чернышевская ул. д. Пороховникова № 7. *Мощенко* Вас. Никол. состоящій въ VIII кл. Старо-Московская ул. д. Свято-Духовской церкви № 80. *Хмельницкій* Ив. Григ. г. секр. Мошная ул. д. Самойловой № 22, кварт. № 4. Физики *Рудневъ* Петр. Матв. к. сов. Чеботарская ул. д. № 12. Исторіи *Савва* Владим. Иван. состоящій въ VIII кл. Сумская ул. д. Гладкова № 4. *Верховскій* Пав. Мих. к. а. Аптекарска пер. соб. д. № 12, кварт. № 1. Естественной исторіи и географіи *Зальскій* Констант. Лавр. к. сов. Сомовскій пер. д. Зальской № 5, кварт. № 1. Французскаго яз. *Левфевръ* Бонифац. Ромуальд. Рымарская ул. д. Ендовицкаго № 23. Нѣмецкаго яз. *Ирмеръ* Герм. Юл. к. а. Костюринскій пер. д. Голева. Рисованія *Дмитріевъ* Ал-сѣй Дм. н. с. Мало-Сумская ул. д. 3-й гимназіи № 5. Пѣнія *Реймерсъ* Карл. Петров. Большая Сумская ул. № 58. Преподавательницы: рус. яз. *Медвѣдева* Соф. Ал-ндр. Рымарская ул. д. Дидрихсъ № 6. Исторіи *Медвѣдева* Вѣр. Ал-ндр. Тамъ-же. Географіи *Кузнецова* Елиз. Харит. Сумская ул. д. Рубинштейна. Французскаго яз.; *Верховская* Ал-ндра Михайл. Инструментальный пер. д. Верховскаго № 4, кв. № 4. *Левандовская* Вѣр. Африк. Ключковская ул. д. Омичева № 25. Нѣмецк. яз.: *Грудзинская* Мар. Ал-ндр. Рымарская ул. д. Шагаева № 3 кв. № 1-й. Приготовительнаго класса: *Панкратьева* Екатер. Авдр. Москалевская ул. соб. д. № 77. *Стефани* Ал-ндра Никол. Мало-Сумская ул. въ зд. 3-й гимназіи. Чистописанія *Ганнотъ* Мар. Никол. Касперовскій пер. д. Сонцовой. Рукодѣлія *Карпъ* Ел. Марты. Ключковск. ул. д. Шепеленга № 56, кв. № 5. Танцевъ *Широкова* Ел. Ал-ндр. Конторская ул. д. Эриксонъ № 73. Музыки *Яварская* Анна Ант. Садовая ул. д. Шефтель № 1-й. Классн. надзирательницы: *Труханова* Люб. Вас. Большая Нѣмецкая ул. д. Полтавцева № 9, кв. № 3. *Кисличенко* Ал-дра Дм. Дѣвичья ул. д. Дмитріева № 10. *Песошкая* Марія Конст. Подгорная ул. д. № 11. *Рачинская* Ольга Юсиф. Старо-Московская ул. д. Чайковскаго № 12. *Апарина* Елисавет. Петр. Ключковская ул. д. Омичева № 25. *Купріянова* Мар. Ал-ндр. Большая Панасовка собств. д. *Медвѣдева* Вѣра Ал-ндр. Рымарская ул. д. Дидрихса № 6. *Пакина* Юлія Ал-сѣв. Сумская ул. д. Сочавы № 17.

**Попечительный совѣтъ:** Предсѣдатель *Гиршманъ* Леонардъ Леопольд. д. с. с. Сорокинскій пер. соб. д. Члены: Директоръ 3-й мужской гимназіи *Стефани* Никол. Матв. д. с. с. Мало-Сумская ул. зданіе 3-й гимназіи. Начальница гимназіи *Медшицъ* Юлія Петр. вдов. г.-м. Рымарская ул. въ зданіи гимназіи. *Харина* Алек-ра Гавр. жен. над. сов. Харинскій пер. собств. домъ. *Фесенко* Мар. Никол. Большая Сумская ул. собств. д. *Щелковъ* Владим. Петр. к. а. Черноглазовская ул. соб. д. *Егорьевъ* Ал-ндр. Мих. к. а. Екатеринославская ул. соб. д. *Акименко* Сем. Мих. пот. поч. гражд. Мало-Сумская ул. собств. д. Врачъ *Масалитиновъ* Ал-ндр. Григ. Университетская ул. домъ Пащенко-Тряпкина.



*Харьковская вторая женская гимназія.*

Почетительный совѣтъ: Предсѣдатель *Шимковъ* Андрей Петров. д. с. с. Конторская ул. д. № 11. Члены: *Стойновъ* Андрей Никол. д. с. с. Б. Панасовка соб. домъ. *Морошкинъ* Серг. Ѳедоров. членъ судебн. пал. Михайловская пл. соб. д. *Егорьевъ* Ал-ндр. Мих. к. а. Екатеринославская ул. соб. д. № 10. *Фесенко* Марія Никол. Сумская ул. соб. д. *Гордѣева* Елисавет. Дмитр. Кладбищенск. ул. соб. д. *Грищенко* Анна Петр. Старо-Московская ул. д. № 6. Непремѣнные члены: предсѣдатель Педагогическаго совѣта *Шиховъ* Вас. Вас. директ. Харьк. реальн. училища. Начальница гимназій *Чернай* Ал-дра Ив. Педагогическій совѣтъ: Предсѣдатель *Шиховъ* Вас. Вас. Начальница гимназ. *Чернай* Ал-дра Ив. Зданіе Харьк. 2-й женской гим. Законоучители: *Ѳедоровскій* Ал-ндр. Ал-ндр. прот. Дѣвичья ул. № 6. *Малиновскій* Ник. Плат. свящ. Зданіе дух. семина Преподаватели: педагогики *Страховъ* Ник. Ник. к. сов. Зданіе духовной семинаріи. Русскаго языка *Халанскій* Мих. Егор. Ново-Чернышевская ул. д. Парохонникова № 7. *Лезинъ* Вас. Андр. состоящій въ VIII кл. Петровскій пер. д. № 12. Исторіи *Бузескулъ* Владисл. Петр. приватъ-доцентъ универс. Б. Панасовка № 17. *Кузнецовъ* Григ. Ал-дров. состоящій въ VIII кл. Основа, д. Квитки, училище слѣпыхъ дѣтей. Математики и физики *Веберъ* Алексѣй Ѳедор. состоящій въ VIII кл. Сумская ул. д. Александра № 68. Естественной исторіи *Зипорожцевъ* Серг. Корнеев. кандидатъ естеств. наукъ. Сумская ул. д. Лыскова. Космографіи *Левинскій* Вас. Григ. н. сов. Сумская ул. Университетскій садъ. Преподавательницы: русск. языка *Верховская* Ал-ндр. Михайл. Инструментальн. пер. д. № 4. *Клочкова* Нина Махайлов. Ветеринарн. ул. д. № 13. Ариметики: *Муравьева* Марія Макс. Савельевскій пер. соб. д. № 21. *Финогенова* Елена Никол. Мѣщанск. ул. д. № 18. Географіи: *Иванова* Ал-ндр. Дмитр. Чернышевск. ул. д. № 6. *Карякина* Елис. Аполон. Ветеринарн. ул. № 7. Исторіи *Курносова* Марія Мих. Уголь Клочковск. и Классическ. ул. д. № <sup>9</sup>/<sub>16</sub>. Нѣмецкаго языка: *Винклеръ* Дарья Мих. Екатеринослав. ул. д. № 10. *Завьялова* Анна Мих. Старо-Московск. ул. д. Астафьева № 33. Французскаго языка: *Львова* Екатер. Владимір. Рымарск. ул. д. Остроумовой. *Энгельгардтъ* Вѣра Ал-ндр. Ново-Мало-Сумск. ул. д. № 3. Рисованія *Раевская* Марія Дмитр. Чернышевская ул. д. № 6. Чистописанія *Шитковская* Марія Ильин. Лопанскій пер. д. Игнатищева. Руководѣлія *Серебряникова* Юлія Васильев. Николаевск. ул. соб. д. Учительница приготовит. класса *Георизонъ* Лид. Констант. Старо-Московск. ул. д. Филиппова № 35. Учители искусствъ: пѣнія *Валаковъ* Георг. Вас. Московск. ул. д. Тихонова № 25. Танцевъ *Николаевъ* Серг. Никол. Екатеринославск. ул. д. Сѣдлецкаго. Классныя надзирательницы: *Соколовская* Ольга Никол. Сумская ул. д. Высоцкаго. *Гукова* Аглана Ив. Зміевская ул. д. Саввина № 8. *Дидрихсонъ* Марія Адольф. Старо-Московск. ул. д. Судакова № 17. *Вознесенская* Марія Ѳедор. Зданіе техн. институт. № 19, кв. № 16. *Москова* Нина Ал-ндр. Большая Павасовка, соб. д. № 14. *Турбаба*

Ал-ндр. Петр. Технолог. институт. химическ. корп. № 8. *Грудзинская* Оттил. Ал-ндр. Рымарская ул. д. Шагаева № 3, кв. № 1. *Цвѣнина* Марія Адриан. Старо-Московск. ул. д. Степанова № 52, кв. Фонъ-Эрнѣ. *Гукова* Антонина Ив. Зміевская ул. д. Савченко № 8. *Сухомлинова* Ефрос. Павлов. Садово-Куликовск. ул. д. Вольнера № 20. *Клыкова* Варв. Ив. Старо-Кладбищенск. ул. д. Тихоцкой № 3. *Влезкова* Евг. Вас. Вознесенская пл. Государствен. Банкѣ. Врачъ при гимназ. *Подрезъ* Аполлинар. Григор. н. сов. Клочковск. ул. соб. д. № 20. Дѣлопроизвод. *Левитскій* Аѳан. Ив. тит. с. Зданіе 2-й Харьковск. женск. гимназій.

### Вознесенская женская гимназія.

(Мало-Сумская № 2).

Педагогическій совѣтъ: Предсѣдатель совѣта *Стефани* Никол. Матв. д. с. с. Мало-Сумская, зданіе 3 мужск. гимназій. Начальница *Меинеръ* Карол. Ив. вдова 1 гил. куп. Мало-Сумская ул. д. № 2. Закоучители: православн. испов. *Крушедольскій* Ив. Мих. свящ. Сомовскій пер д. № 8. Лютеран. испов. *Бергъ* Эмил. Карл. паст. Мало-Сумская ул. д. № 2. Учители: русскаго языка *Новицкій* Степ. Ал-ндр. сост. въ VIII кл. Грековская ул. д. № 12. *Онофренко* Мих. Ѳедор. состоящ. въ XII кл. Купеческій пер. д. № 2. Учитель нѣмецкаго яз. *Бергъ* Рудол. Карл. к. сов. Нѣмецкая ул. д. № 27. Учительница нѣмецкаго яз. и всеобщей исторіи *Деттинская* Эмма Карл. домаш. уч. Ново-Мало-Сумская д. № 54. Учительница нѣмецкаго яз. и классная надзир. *Гроссетъ* Матил. Ив. домашняя учит. Мѣщанская ул. д. № 6. Учители: математики и физики *Воиновъ* Ал-ндр. Данил. к. а. Клочковская ул. д. № 45. Математики, рисованія и чистоп. *Леше* Людв. Осип. г. сек. Карташевская ул. д. № 16. Русской исторіи *Ивановъ* Влад. Мих. состоящ. въ VIII кл. Николаевская пл. д. № 5. Географіи *Гильдебрандтъ* Дан. Вас. иностран. Мало-Сумская ул. д. № 2. Учительница франц. яз. *Бренфо* Анна Леонт. домаш. учит. Рымарская ул. д. № 4. Учительница руководѣлія *Бергъ* Эмил. Карл. Нѣмецкая ул. д. 27. Учитель пѣнія *Реймеръ* Карл. Петр. Сумская ул. д. № 58. Учит. естественной исторіи *Зальскій* Конст. Лавр. к. сов. Сомовскій пер. соб. д. Учительница гимнастики и танцевъ *Миклашевская* Марія Никол. Сумская, зданіе института благородныхъ дѣвиць. Учительница пригособителн. класса и классная надзират. *Гильдебрандтъ* Марія Данил. Мало-Сумская д. № 2. Классная надзират. и учительн. французскаго яз. въ приготов. классѣ *Каміенская* Натал. Владим. вмѣстѣ званіе начальн. учительн. Конная ул. д. № 6. Попечительный совѣтъ. Предсѣдатель совѣта *Гагенторнъ* Влад. Давид. д. с. с. Нѣмецкая ул. д. № 26. Члены: *Стефани* Никол. Матв. д. с. с. Мало-Сумская, зданіе 3 гимназій. *Меинеръ* Карол. Ив. вдова куп. Мало-Сумская д. № 2. *Бергъ* Эмил. Карл. паст. Мало-Сумская д. № 2. *Гильдебрандтъ* Даниль Вас. иностран. Мало-Сумская д. 2. *Бергъ*



*Харьковская женская прогимназія Л. М. Черняковской.*

(Уг. Армянскаго и Костюринск. пер. д. Ерасовыхъ.)

Предсѣдатель педагогическаго совѣта *Шейдтъ* Ипол. Конст. с. с. Нѣмецкая ул. д. Дистерло. Начальница прогимназіи *Черняковская* Людм. Михаил. Въ помѣщеніи прогимназіи Законоучитель *Беневоленскій* Никол. Вас. протоіер. Примѣровская ул. домъ Сумцова № 26. Учителя: русскаго языка *Лащенко* Владим. Семенов. в. сов. Старо-Кладбищ. улица домъ № 3. *Кокоревъ* Мих. Андр. канд. духовн. акад. Сумская ул. д. Пестржецкаго. Исторіи: *Любарскій* Ник. Ник. в. сов. Подгорная ул. д. Кигимова. Естеств. ист. *Пантелеймоновъ* Гр. Аристарх. При университетской библіотекѣ. Классная надзирательница и учительница фр. яз. *Жмайлова* Соф. Іосиф. Въ помѣщ. прогимназ. Учительницы: ариѳметики: *Имшенецкая* Мар. Мих. Конторская ул. д. № 13. Географіи *Селихова* Над. Ѳедор. Средне-Гончаровская ул. д. № 28. Нѣмецк. яз. *Госъ* Амалия Ивановна. Ярославская ул. д. № 23. Числопис. *Студеницова* Над. Николаевна. Цыганская ул. д. № 4. Руководѣл. *Шіяновская* Таисія Алсѣвна. Помѣщеніе прогимн. Учителя: пѣнія *Курченко* Ив. Ал-ндр. Рымарская ул. д. № 18. Танцевъ *Николаевъ* Серг. Никол. Екатеринославская ул. д. Сѣдлецкаго. Музыки фонъ-*Раунахъ* Ол. Максимил. Мѣщанская ул. д. № 15.

*Харьковское уѣздное училище.*

(Сумская ул. д. № 34).

Почетный смотритель училища *Лезель* Федор. Франц. н. с. Нѣмецкая ул. соб. д. Штатный смотритель (онъ же преподав. русскаго и славянскаго языковъ) *Кузинъ* Мих. Виктор. тит. с. Нѣмецкая ул. д. Ланге № 1. Законоучитель *Соколовскій* Никол. Ив. свящ. Воскресенская ул. соб. д. Учителя: ариѳметики и геометріи *Бородаевскій* Ал-ндр. Вас. в. р. Черноглазовская ул. д. Куксина. Исторіи и геогр. *Попудренко* Ил. Ил. сост. въ XII кл. Нѣмецкая ул. д. Ланге. № 1. Числописанія, черченія и рисованія *Ланевскій* Домет. Ос. г. с. Куликовская ул. соб. д. Сверхштатные учителя: ариѳм. и геом. *Мартыновъ* Серг. Ал-ндр. г. с. Петинская ул., въ зд. ремесл. учил. Черченія и рисованія *Дашкевичъ* Митроф. Родіон. сост. въ XIV кл. Сумская ул. д. Мирной. Учитель церк. пѣнія *Петровскій* Степ. Ив. протоіер. Троицкій пер. церковный домъ. Врачъ при учил. *Петровскій* Ив. Степ. лѣк. Троицкій пер. церк. д. Учит. воен. гимнастики *Ганъ* Митр. Эдуард. пор. Конная ул. д. № 6. Учит. муз. *Юрьянъ* Юр. Андр. Николаевская ул. д. Гинзбурга.

## ВѢДОМСТВО ИМПЕРАТРИЦЫ МАРИИ.

## Институтъ благородныхъ дѣвицъ.

(Сумская улица).

Начальница института *Голохвастова* Ал-ндра Петр. дочь тайн. сов. Въ зданіи института. Инспекторъ классовъ и членъ совѣта по учебн. части *Георгиевскій* Дм. Сем. с. с. Ново-Мало-Сумская ул. д. Литинскаго № 36. Членъ совѣта управл. хозяйств. частью *Евреиновъ* Ал-ндр. Павл. с. с. Университетская ул. д. Пашенко-Тряпкина. Классныя дамы: *Радичъ* Надеж. Яковл., дочь г.-м. *Негребечкая* Праск. Самсон., дочь тит. сов. *Елагина* Ольга Петр. дочь кап. *Веинеръ* Θεод. Эрнест. дочь лифлянд. гражд. *Фонъ-Гойниенъ-Гюне* Альвина Карл., дочь маіор. *Альховская* Анна Петр., дочь к. а. *Гранжанъ* Мар. Карл., дочь лифлянд. гражд. *Пашковская* Ант. Рафаил., дочь двор. *Грумбкова* Эмил. Фердин., дочь саксонск. под. *Синельникова* Лидія Викт., дочь г. сек. *Мержанова* Мар. Владим. дочь шт.-ротм. *Бълова* Юлія Ал-ндр. жен. д. с. с. *Болтенгагенъ* Адель Карл. дочь куп. *Танцшеръ* Адельг. Георг. дочь над. сов. Всѣ въ зданіи института. Преподаватели: Закона Божія *Григоровичъ* Пав. Леонт. свящ. Митроносицкая площ. церк. д. Математики и физики *Линицкій* Ив. Дм. к. сов. Кладбищенская ул. соб. д. № 8. Исторіи и географіи *Ланинъ* Вален. Вас. над. сов. Сумская ул. д. Бочарова № 5. Нѣмецкаго языка: *Бергъ* Рудол. Карл. к. сов. Нѣмецкая ул. д. Гариной № 27. *Гентцельтъ* Ант. Роберт. дочь над. сов. Конторская ул. д. Тамбовцева № 7. Французскаго языка: *Островская* Юлія Серг. доч. к. сек. Ново-Мало-Сумская ул. д. № 31. *Девьеръ* Мар. Фран. франц. под. Ново-Мало-Сумская ул. д. Дмитриевой № 34. Русскаго языка *Савиновъ* Мих. Петр. канд. истор.-филологич. фак. Михайловская площ. д. Закревской № 22. *Голохвастова* Ал-ндра Ал-сѣев. дочь тит. сов. Въ зданіи института. Естественной исторіи *Александровъ* Вячесл. Владим. канд. естеств. наук. Сумская ул. д. Александровой № 68. Учители: чистописанія *Вшетечко* Альфр. Илонз. австр. под. Подгорная ул. д. Лабинскаго № 14. Рисованія *Данилевскій* Андр. Ив. тит. сов. Нѣмецкая ул. д. Гариной № 27. Музыки; *Тихоцкій* Викт. Ал-ндр. двор. Ново-Мало-Сумская ул. д. Дмитриевой № 32. *Радлинская* Жозеф. Львов. доч. маіор. Мѣщанская ул. д. Полюты № 6. *Речинская* Елена-Марія Георг. жен. двор. Сумская ул. д. Полюты № 40 *Грундманъ* Отто Альфред. саксон. под. Ключковская ул. д. Маевской № 12. *Голли* Іос. Альбер. австр. под. Театральная пл. д. Куницына № 22. *Околовичъ-Галицкая* Марія Адам. Садово-Буликовская ул. д. Повомарева № 3. *Любовицкая* Ант. Ал-ндр. жен. двор. Ново-Мало-Сумская ул. д. Горайновой № 7. *Лазарева* Мар. Степ. дочь тит. сов. Скрипницкая ул. д. Анадрускаго № 6. *Винклеръ* Ал-ндр. Адольф. канд. пр. Екатеринославская ул. д. Егорьева № 10. *Пушечникова* Пелаг. Сафрон. доч. куп. Нѣмецкая ул. д. Рейпольскаго № 67. *Пиликъ* Варвара Степан. вдов. греческ. под. Садовая ул. д. Лабинскаго № 9.



Церковнаго пѣнія *Ведринскій* Митр. Степ. г. сек. Бурсацкій пер. д. Покровск. монаст. № 1. Италіанскаго пѣнія *Реймерсъ* Карл. Петр. пруск. подан. Сумская ул. д. Одель № 58. Танцевъ и гимнастики *Миклашевская* Мар. Никол. дочь шт.-кап. Рукодѣлія: *Нельговская* Ал-ндр. Ксеноф. вдов. к. рег. *Зуева* Ал-ндра Петр. доч. куп. Надзирательница лазарета *Ковалевская* Олимп. Васил. вдов. кап. Смотрительница за гардер. *Ватутина* Вѣра Ксеноф. дочь куп. Ея помощница *Иванова* Анна Ал-сѣев. жен. к. сов. Фельдшерница *Флорова* Ал-ндр. Никол. дочь тит. сов. И. д. эконома и казначей *Дмитріевъ* Григ. Фед. к. а. Всѣ живутъ въ зданіи института. И. д. секретаря совѣта *Брайковъ* Вас. Никол. над. сов. Нѣмецкая ул. д. Неронова № 26. Архитекторъ *Шпигель* Альфр. Карл. тит. сов. Нѣмецкая ул. д. Станиславскаго № 31. Консультанты: *Грубе* Вильг. Федор. тайн. сов. Классическій пер. д. Дувина № 2. *Гиршманъ* Леон. Леон. д. с. с. Ново-Мало-Сумская ул. соб. д. № 15. *Ломиковскій* Мих. Мих. к. сов. Чириковскій пер. д. Галанова. Штатный врачъ *Галенторнъ* Владим. Давыд. д. с. с. Нѣмецкая ул. д. Нернова № 26. Зубной врачъ *Лицына* Ольга Игнат. жена врача. Конторская ул. д. Петрова № 9. Настоятель церкви *Дюковъ* Андр. Григ. прот. Сумская ул. д. № 58. Діаконъ *Корнильевъ* Конст. Андр. 2 Енинская ул. д. № 31.

## МИНИСТЕРСТВО ГОСУДАРСТВЕННЫХЪ ИМУЩЕСТВЪ.

### Харьково-Полтавское Управленіе Государствен. Имуществами.

(Николаевская площ. д. Гладкова).

Управляющій государств. имуществ. Харьковск. и Полтавской губ. *Лоранъ* Ник. Ив. д. с. с. Уголь Сумской ул. и Мирносицкой площ. д. Борткевича. Исполняющ. обязан. помощ. управляющ. старш. лѣсн. ревиз. и ревиз. инструкт. *Гораинъ* Никол. Ив. с. с. Рымарскал ул. д. Раснльевой № 2. Старш. лѣсн. ревиз.: *Петерсонъ* Ал-ндр. Карл. с. с. Михайловская площ. д. Чапкиной № 17. *Воскресенскій* Влад. Яковл. к. сов. Старо-Московская ул. д. Курчаниновой. *Павловъ* Всевол. Дмитр. к. сов. Въ г. Полтавѣ. *Сучковъ* Владим. Никол. н. с. Уголь Марининской и Москалевской ул. д. Васильева. Чиновн. особ. порученій *Пржіяловскій* Зен. Ив. с. с. Садовая ул. д. Шефтеля № 1. Землемѣръ управлен. *Ивановъ* Конст. Ив. н. с. Богуновскій пер. д. Чичковскаго. Дѣлопроизводители: дѣлопроизводствъ: 1-го *Мартыновичъ* Серг. Алекс. н. с. Искренская ул. д. № 53. 3-го *Антоновъ* Мих. Ник. к. а. Кацарская ул. д. Рогачевскаго № 32. 4-го *Остановъ* Игн. Петр. к. а. Чеботарская ул. соб. д. № 31. Временно исправл. должн. помощ. дѣлопроизвод. 1-го дѣлопроизв. *Радовичъ* Ив. Иван. тит. с. Пески, Грековскій пер. д. Боговской № 18. Помощники: дѣлопроизвод. 2-го дѣлопроизвод. *Грековъ* Петръ Андр. т. с. Молочная ул. д. Шазаевой № 5. 3-го *Дашенко* Влад. Никол. тит. с. Мордвн-

вовскій пер. д. Алешко. Временно исправляющ. долж. помощ. дѣло-производ., а также архивар. и экзекут. *Песоцкій* Аркад. Яковл. г. с. Песчанская ул. д. Шаповалова № 18. Лѣсничіе Харьк. губерні.: Харьковскій *Сусликовъ* Пав. Петров. к. а. Въ Харьковѣ Троицкій пер. д. Лашиной № 12. Зміевскій *Гурскій* Яросл. Валер. к. сов. Въ хут. Коробовѣ Зміевского уѣзда. Мохначанскій *Абдулевскій* Никол. Павл. с. с. При-Масурово-Скрипаевской дачѣ, близь сл. Мохначей Зміевского у. Чугуево-Бобчанскій *Любимцевъ* Влад. Егоров. к. сов. При казенной Ѳедосѣевской дачѣ, близь сл. Кочетка Зміевского у. Изюмскій *Ярцевъ* Ник. Ник. т. с. Въ г. Изюмѣ. Ахтырскій *Шульцъ* н. сов. Въ г. Ахтыркѣ. Маяцкій *Фотинскій* Ал-ндр. Петр. т. с. Въ г. Славянскѣ. Ново-Глуховскій *Новаковскій* Станисл. Михайл. н. с. Въ сл. Ново-Глуховѣ Кушанскаго у. Лебединскій *Семеновъ* 2-й Ѳед. Артем. кол. ассес. Въ г. Ахтыркѣ. Старобѣльскій *Юницкій* Конст. Ив. г. с. Въ сл. Бѣловодскѣ Староб. у. Лѣсничіе Полтавск. губерні.: Полтавскій *Людкевичъ* к. сек. Въ г. Полтавѣ. Прилукскій *Миловановъ* Вячесл. Васил. н. с. Въ г. Прилукахъ. Лубенскій *Базилевскій* Андр. Аким. к. сов. Въ г. Лубнахъ. Гадячскій *Клусевичъ* Плат. Казим. к. а. Въ г. Гадячѣ. Переяславскій *Козинцевъ* Никол. Никол. Въ сел. Ковалино Переяславскаго уѣзда.

По Харьковск. лѣсохранит. ком. Предсѣдатель Харьковскій губер. *Петровъ* Ал-ндр. Ив. тайн. сов. Садово-Куликовская ул. д. № 17. Члены: Харьк. вице-губерн. графъ *Милютинъ* Ал-сѣй Дмитр. ген.-маіоръ. Рымарская ул. д. Шагаева. Харьковск. губернс. предв. двор графъ *Капнистъ* Вас. Ал-сѣв. д. с. с. Благовѣщенская ул. соб. д. Членъ Харьк. окр. суда *Плетеневъ* Владим. Никол. д. с. с. Конторская ул. соб. д. Управляющ. госуд. имущ. Харьковск. и Полтавск. губ. *Доранъ* Никол. Ив. д. с. с. Уголь Сумской ул. и Мирносицкой площ. д. Борткевича. Старш. лѣсн. ревиз. (онъ же ревиз. инструкторъ.) *Гораинъ* Ник. Ив. с. с. Рымарская ул. д. Васильевой № 2. Предсѣд. Харьк. губернс. земск. упр. *Кондратьевъ* Петръ Васил. с. с. Сумская ул. д. Гиршмановой. Непремѣн. чл. губ. присут. *Деляровъ* Ипол. Ив. д. с. с. Жандармская площ. д. № 5. Члены отъ лѣсовладѣльцевъ: *Бискупскій* Викт. Ксаверьев. д. с. с. Дворянск. ул. соб. д. *Кованько* Дан. Никол. с. с. Въ г. Богодуховѣ.

### Харьковское Земледѣльческое Училище.

(Харьковского у. около ст. Деркачей).

(Простую корреспонденцію слѣд. адресовать по Курско-Харьковской ж. д. на ст. Деркачи, а страховую г. Харьковъ).

Директоръ училища *Колесовъ* Ал-ндр. Андр. с. с. Законоучитель *Григоренковъ* Андр. Макс. свящ. Управляющій фермой *Соколовъ* Леон. Ал-ндров. с. с. Учители: *Алексѣевъ* Ал-ндр. Иванс. с. с. (онъ же исправ. долж. инспектора). *Ефимовъ* Ив. Ив. с. с. Князь *Макуловъ* Ѳед. Дм. с. с. *Ляпидевскій* Серг. Ал-ндр. к. а. *Плодовскій* Пет. Игн. канд. сел. хоз. *Калугинъ* Ив. Ив. канд. сел. хоз.



*Пржепюрскій* Владим. Ст. к. сек. *Гнотте* Юл. Ив. домаш. учит. Письмоводитель бухгалтерь *Евекій* Ник. Ал-ндр. к. р. Надзиратели за учениками: *Евекій* Пет. Ал-ндр. к. сек. *Ломакинъ* Владим. Ив. к. сек. Помощн. управл. фермой *Кадничанскій* Вас. Вас. личн. поч. гражд. Врачъ *Грабовскій* Мих. Ив. Фельдшеръ *Ковалевъ* Алекс. Марк. Вольнонаемные: лаборантъ *Ткаченко* Ив. Мих. ученый управитель. Псаломщикъ *Десяренко* Ив. Дан. діак. Бонитеръ-овцеводъ *Друлевъ* Іос. Леонт. учен. управитель. Садовникъ *Григорьевъ* Пав. Петр. мѣщан.

## МИНИСТЕРСТВО ИМПЕРАТОРСКАГО ДВОРА И УДѢЛОВЪ.

### *VIII* Харьковскій округъ Кіевской удѣльной конторы.

Обружный надзиратель *фонъ-Руктешель* Конст. Ром. к. сов. Вознесенская площ. № 21.

## ГОСУДАРСТВЕННЫЙ КОНТРОЛЬ.

### *Харьковская Контрольная Палата.*

(Рымарская улица д. Ендовицкаго).

Управляющій Палатою *Делла-Восъ* Людв. Карл д. с. с. Театральная площ. д. Яшниковой № 10. Старшіе ревизоры: *Марковскій* Іос. Ксав. с. с. Сумская ул. д. Гладковой № 4. *Могучихъ* Ив. Ник. к. сов. Уг. Нетеченской ул. д. Медвѣдева № 45. Младшій ревизоръ *Горянскій* Влад. Ив. тит. с. Ново-Мало-Сумская ул. соб. д. № 7. Помощники ревизоровъ: *Кондратовичъ* Алек. Вас. к. сек. Мѣщанская ул. д. Северина № 22. *Праведниковъ* Ив. Хрис. т. с. Троицкій пер. д. Галактіоновой № 14. *Шаповаловъ* Ал-ндр. Ник. н. с. Мало-Сумская ул. д. Максимовой № 11. *Кандыба* Лук. Троф. н. с. Аптекарска пер. д. № 28. *Шульга-Нестеренко* Фед. Степ. н. с. Ключковская ул. д. Зеленскаго № 59. *Фрирманъ* Емел. Вас. к. сек. Пески, Грековскій пер. д. Шаповаловой № 5. *Федоровскій* Ник. Дмит. к. сек. Дмитриевская ул. соб. д. № 19. *Гостынскій* Викт. Влад. г. с. Ключковская ул. д. Зобнина № 22. Журналистъ и архивариусъ *Котляревскій* Ал-ндр. Мих. Кацарская ул. д. Сѣриковой № 14. Счетные чиновники: *Кнохъ* Ал-ндр. Богд. г. с. Подгорная ул. д. Лабинскаго № 14. *Лабинскій* Як. Пет. г. с. Павленковскій пер. д. Гришилова № 6. *Панафидинъ* Ал-ндр. Ив. Сумская ул. д. Рубинштейна. *Моцакъ* Пет. Алекс. Троицкій пер. д. Галактіоновой № 14. *Заморскій* Фед. Дмитр. к. р. Сомовская ул. д. № 29. *Рокитянскій* Левъ Андр. к. р. Мало-Панасовская ул. д. Зайцевой № 14. *Корженевскій* Іос. Ксав. к. сек. Черноглазовская ул. д. Чемерзина № 13. *Котлубай* Меч. Эдуард. прапор. зап. арм. Николаевская площ. д. № 9. Канцелярскіе чиновники: *Эссенъ* Фед. Ал-ндр. Сумская, № 42. *Дейнеховскій* Пет. Льв. г. с. Рудаковскій

пер. д. Шульженко № 40. *Антоновъ* Анат. Мих. в. сек. Москалевская ул. Екатерининскій пер. д. Монтакова № 21. *Кондратовичъ* Серг. Вас. в. р. Мѣщанская ул. д. Северина № 22. *Панчишко* Ив. Анаст. прапор. зап. армін. Михайловская ул. д. Шаповалова № 7. *Мечниковъ* Илья Ильич. Старо-Московская ул. д. Поновой № 46. *Поповъ* Митр. Кир. Мирносицкая площ. церков. д. № 5. *Безсоновъ* Влад. Ник. Ново-Чернышевская ул. д. Сомова № 16. *Ренардъ* Пав. Владис. Зміевская ул. д. Громова № 35.

### ВѢДОМСТВО ПРАВОСЛАВНАГО ИСПОВѢДАНІЯ.

Епархіальный архіерей, архіепископъ Харьковскій и Ахтырскій *Амвросій*. Викарный архіерей, епископъ Сумскій *Владиміръ*. Оба въ домѣ Покровскаго монастыря.

#### *Харьковская Духовная Консисторія.*

(Бурсацкая гора).

**Члены Консисторіи:** Павловъ Тим. Сем. прот. Сумская ул. д. Павловой № 60. *Солнцева* Пав. Ал-ндр. прот. Дворянская наб. д. № 6. *Дюковъ* Андр. Григор. прот. Сумская ул. д. Павловой. *Щелкуновъ* Андр. Георг. прот. Мирносицкая пл. церк. д. *Любимскій* Ст. Петр. прот. Кацарская ул. д. Куницына. *Мощенковъ* Никол. Платон. свящ. Конная пл. д. Святодух. церкви. Секретарь консисторіи *Вешуровъ* Ив. Мих. в. сов. Мало-Гончаровск. у. соб. д. И. д. секретаря при епарх. архіер. *Макухинъ* Григ. Як. в. а. Москалевская ул. соб. д. Столоначальники: *Дахнѣвскій* Тим. Григ. в. а. Дмитріевская ул. д. № 4. *Калашниковъ* Сем. Вас. в. а. Москалевская ул., Столярный пер. № 6. *Акимовъ* Ал-ндр. Як. в. сек. Каплуновская ул. д. № 7-й. И. д. столонач. *Любинскій* Ив. Агеев. в. сек. Подольскій пер. д. Илларионова. *Козловскій* Павлин. Данил. г. с. Кацарская ул. д. Серебрякова. И. д. казначея *Комаровскій* Никол. Ос. н. ч. Въ зд. монаст. И. д. регистратора *Пономаревъ* Ив. Севаст. в. р. Воскресенская ул. д. № 24. И. д. архивариуса *Щеголевъ* Владим. Як. г. с. Ключковская ул., Криничный пер. № 13. Епархіальный архитекторъ *Нѣмкинъ* Владим. Христіан. в. с. Конная ул. д. № 14.

**Благочинные:** г. Харькова *Полтавцевъ* Петр. Тимоф. свящ. Петинская ул. д. Илларионова. Харьк. уѣзда: 1-го окр. *Лобковскій* Гр. Петр. свящ. Сл. Бабаи. 2-го окр. *Грековъ* Ал-сѣй Андр. свящ. Сл. Ольшана. 3-го окр. *Рокитянскій* Маркъ Ал-сѣев. прот. Зашт. г. Золочевъ. 4 окр. *Червонецкій* Ал-ндр. Ѳедор. свящ. Сл. Циркуны. Ахтырскаго уѣзда: 1-го окр. *Хижняковъ* Георг. Павл. свящ. Гор. Ахтырка. 2-го окр. *Ѳедоровъ* Васил. Ал-ндр. свящ. Сл. Тростянецъ. 3-го окр. *Поповъ* Григ. Терент. свящ. Сл. Краснополье. Богодуховскаго уѣзда: 1-го окр. *Ястремскій* Ал-ндр. Вит. свящ. Сл. Большая Писаревка. 2-го окр. *Снѣсаревскій* Ал-сѣй Иван. свящ. Гор. Краснокутскъ. Валковскаго



уѣзда: 1 окр. *Федоровскій* Іоан. Гаврил. свящ. Гор. Валки. 2-го окр. *Лобковскій* Пав. Петр. прот. Сл. Люботинъ. Волчанскаго уѣзда: 1-го окр. *Евфимовъ* Ал-сѣй Ал-ндр. свящ. Гор. Волчанскъ. 2-го окр. *Буханцевъ* Гавр. Діонис. прот. Сл. Ново-Бѣлгородъ. 3-го окр. *Бунаковъ* Пав. Вас. свящ. Сл. Козинка. Зміевскаго уѣзда: 1-го окр. *Тимосеевъ* Петр. Федор. свящ. Сл. Звѣдки. 2-го окр. *Антоновскій* Варсонофій Ал-сѣев свящ. Слоб. Шебелинка. 3-го окр. *Чудновскій* Іоан. Вас. свящ. Сл. Волоховъ-Яръ. Изюмск. уѣзда: 1-го окр. *Касьяновъ* Ал-ндр. Гавр свящ. Сл. Малая-Камышеваха. 2-го окр. *Любарскій* Фед. Ив. прот. Г. Славянскъ. 3-го окр. *Литвиновъ* Ал-ндр. Тихон. прот. Сл. Александр. 4-го окр. *Кунцины* Мих. Георг. прот. Слоб. Христище. Купянск. у: 1-го ок. *Поповъ* Вас. Никол. прот. Сл. Ново-Георгиевскъ. 2-го окр. *Чернявскій* Мих. Ант. прот. Сл. Ново-Екатеринославъ. Лебединскаго уѣзда: 1-го окр. *Щелкуновъ* Кирил. Георг. свящ. Гор. Лебединъ. 2-го окр. *Сапухинъ* Іоан. Наум. прот. Слоб. Ворожба. 3-го окр. *Краснопольскій* Петр. Як. прот. Слоб. Терны. Старобѣльскаго уѣзда: 1-го окр. *Шоотовъ* Никол. Дмитр. прот. Сл. Подгоровка. 2-го окр. *Поповъ* Вас. Григ. свящ. Слоб. Маньковка. 3-го окр. *Донченковъ* Дм. Дмитр. свящ. Слоб. Марковка. 4-го окр. *Максимовъ* Григ. Петр. протоіер. Слоб. Бѣловодскъ. 5-го окр. *Алексьевскій* Вас. Мих. свящ. Слоб. Спѣваковка. Сумскаго уѣзда: 1-го окр. *Никольскій* Вас. Вас. прот. Гор. Сумы. 2-го окр. *Чугаевъ* Ал-сѣй Роман. свящ. Гор. Бѣлополье.

**Монастыри:** Харьк. Покровскій: экономя *Іосифъ* архим. Казначей *Іоасафъ* іером. Преображен.-Куражскій: казн. *Свѣфенъ* іером. Свято-Троицкій Ахтырскій: настоят. *Алпій* игум. Свято-Дмитріевскій Ряснянскій: настоят. *Дисидерій* архим. Святогорская Успенская Пустынь: настоятель *Вассіанъ* иг. Высочиновскій Казанскій: настоят. *Алвіанъ* игум. Вознесенскій Хорошевскій: настоятельница *Евпраксія* игумен. Старобѣльскій Скорбященскій: настоятельница *Херувима* игуменія. Верхо-Харьковскій Николаевскій: настоятельница *Неонила* игумен. Богодуховская Свято-Троицкая жен. община: Начальница *Херувима* монахиня. Всѣ живутъ въ монастыряхъ.

#### *Духовенство иновѣрческихъ исповѣданій.*

Курать римско-католической церкви *Киссаржевскій* Пет. Георг. Мало-Сумская ул. д. № 4. Пасторъ Ев.-Лютеранской цер. *Бергъ* Эмилий Карл. Мало-Сумская ул. д. № 2. Губернскій равнинъ *Сегаль* Никол. Эм. Нѣмецкая ул. д. № 12.

#### *Харьковскій Епархіальный Училищный Совѣтъ.*

Предсѣд. Харьков. епарх. учил. совѣта *Кратировъ* Іоан. Ал-ндр. ректоръ семина. протоіерей. Холодногорская ул. зд. духовной семинаріи. Члены совѣта: *Павловъ* Тим. Сем. каедр. протоіер. Сумская ул. д. Павловой № 60. *Чижевскій* Іоан. Лук. протоіер. Екатерининская ул.

соб. д. № 15. *Федоровъ* Иоан. Иоан. протоіер. Михайловская ул. соб. домъ. *Дюковъ* Андр. Григ. протоіер. Сумская ул. д. Павловой № 60. *Щелкуновъ* Андр. Георг. протоіер. Сомовскій пер. соб. домъ. *Федоровскій* Ал-андр. Ал-андр. проіер. Дѣвичья ул. соб. д. № 6. *Федоровъ* Ник. Иоан. протоіер. Ключковская ул. церков. д. № 12. *Любицкий* Стеф. Пет. протіер. Кацарская ул. д. Куницына № 36. *Буткевичъ* Тим. Иоан. свящ. Конный пер. соб. д. № 4. *Жаворонковъ* Ник. Гр. директ. народн. училищъ с. с. Ново-Чернышевская ул. д. Пораховникова № 7. *Фесенко* Ив. Осип. Харьков. город. голова Сумская ул. соб. домъ. *Снегиревъ* Ал-андр. Алекс. смотр. дух училища с. с. Бурсадская ул. зд. мужск. духовн. училища. *Истоминъ* Конст. Евстаф. инспект. семин. с. с. *Пономаревъ* Стеф. Ник. преподав. семин. с. с. *Страховъ* Ник. Ник. преподав. семин. с. с. Завѣдующій письменною частію совѣта *Фоменко* Сем. Пет. преподав. семин. с. с. Всѣ живутъ въ зданіи духовной семинаріи.

### *Харьковская Духовная Семинарія.*

(Холодная гора).

Ректоръ семинаріи *Кратировъ* Иоан. Ал-андр. протоіер. Инспекторъ *Истоминъ* Конст. Евстаф. с. с. Помощники инспект.: *Фолте* Юрій Ив. в. сов. *Пономаревъ* Вас. Арсен. н. сов. Репетиторы надзиратели: *Никулищевъ* Дим. Григ. канд. акад. *Сукачевъ* Вас. Никол. студ. сем. Преподаватели: Свящ. писаніи и еврейск. яз. *Леонтовичъ* Вален. Тим. с. с. Обличительнаго богословія, истор. и облич. раскола *Корнѣенко* Юсифъ Клавд. канд. богосл. Богословія основнаго, дагматическаго и нравствен. *Малиновскій* Никол. Плат. свящ. Гомилетики, литургики и богословія для пастырей церкви *Булаковъ* Серг. Васил. над. сов. Общей церковной исторіи, русской церкви и библич. исторіи *Вертеловскій* Ал-сѣй Фед. с. с. Общей гражд. и русской исторіи *Пономаревъ* Степ. Никол. с. с. Теоріи словесности и исторіи литературы *Протопоповъ* Никол. Серг. над. сов. Логики, психологіи, начальных основаній кратк. исторіи философіи и дидактики *Страховъ* Никол. Никол. ст. сов. Алгебры, геометріи, пасхалии и физики *Кудревичъ* Ив. Виктор. с. с. Греческаго языка: *Фоменко* Сем. Петр. с. с. *Добронравовъ* Мих. Вас. в. сов. Латинскаго языка: *Садовъ* Фед. Ив. с. с. *Гогинъ* Никол. Васил. канд. академ. Всѣ живутъ въ зданіи семинаріи. Учителя: церковн. пѣнія *Валаковъ* Юрій Васильев. личн. поч. гражд. Московская ул. д. Тихонова. Гимнастики *Власовскій* Никол. Мих. Нѣмецкая ул. д. Коллера. Экономъ семинаріи *Енко* Андр. Назаров. Зданіе семинаріи. Врачъ при семинаріи *Костенко* Евтих. Никит. с. с. Ключковск. ул. соб. д. Духовникъ при семин. и законо. учит. образц. школ. при семинаріи *Скрипниковъ* Дмитр. Васил. свящ. Старшій учит. образц. школы при семинаріи *Олейниковъ* Георг. Дмитр. діаконовъ. Младшій уч. образц. школ. при семин. *Петровскій* Ив. Вас. Живутъ въ зданіи семинаріи.



Правленіе Семинаріи. Педагог. собран.: Предсѣдат. ректоръ семинаріи протоіерей *Кратировъ* Іоаннъ, члены: Инспекторъ Конст. *Истоминъ*. Преподаватели: Валент. *Леонтовичъ*. Ал-сѣй *Вертеловскій* и Федоръ *Садовъ*. Отъ духовенства: протоіер. Благовѣщенск. церк. Аппол. *Захаровъ*. *Ильяшевъ* и свящ. Рождество-Богородицкой церкви Вас. Никол. *Добровольскій*. Распорядительныхъ собраній: предс. рект. семинар. протоіер. *Кратировъ* Іоаннъ. Члены: инспект. *Истоминъ* Констант., преподават. сем. *Фоменко* Семень, отъ духовенства протоіер. *Ильяшевъ* Апол. Захар., поч. блюст. по хозяйств. части семин. пот. поч. гр. *Велитченко* Ив. Кир. И. д. эконом. *Енко* Адрианъ и сек. правл. *Кудревичъ* Иванъ.

### Харьковское Духовное училище.

(Бурсацкій переулокъ).

Смотритель училища *Снегиревъ* Ал-ндр. Ал-ндр. с. с. Въ здан. училища. Помощникъ смотрителя *Левитскій* Іоан. Іоан. свящ. учил. цер. Въ зд. училища. Учителя: арифмет. и географ. *Любарскій* Ник. Ник. к. сов. Подгорная ул. д. Книгова № 5, кв. № 1. Русскаго и церк.-славянск. языковъ въ II, III и IV клас. *Евецкій* Ив. Ал-ндр. н. с. Дворянская набережная, д. Туника № 7 кв. № 4. Русскаго яз. въ I кл. и чистописанія въ I и II кл. *Евецкій* Ал-ндр. Ал-ндр. кандид. богословія. Тамъ-же. Латинскаго яз. *Лашенко* Влад. Семен. к. сов. Старо-Кладбищенская ул. д. Тихоцкой № 3. Греческаго яз. *Марченко* Владим. Вас. н. с. Мордвиновскій пер. д. Закрицкой № 15, кв. № 2. Приготовительнаго кл. *Лихницкій* Ив. Вас. оконч. курсъ въ духов. семинаріи. Клочковская ул. д. Коваленко № 9. Учитель церковнаго пѣнія и регентъ церковнаго хора (онъ-же надзиратель-репетиторъ). *Готинъ* Ив. Стеф. студен. семинаріи. Надзиратели-репетиторы: *Шебатинскій* Пет. Алекс. студен. семин. *Лобковскій* Ив. Вас. студен. семин. *Дашкиевъ* Леон. Георг. кандид. академіи. *Теряевъ* Ал-ндр. Серг. студен. семин. (онъ-же учитель гимнастики) Всѣ въ зданіи училища. Врачъ училища *Рубинскій* Вас. Ал-ндр. с. с. Сумская ул. д. Григорьева. Экономъ училищнаго общежитія *Ковалевскій* Вас. Петр. діаконъ. Въ здан. училища. Фельдшеръ училищной больницы *Котляровъ* С. м. Алекс. крестьян. Въ здан. училища.

Правленіе училища: Предсѣдат.—смотрит. училища *Снегиревъ* Ал-ндр. Алекс. с. с. Члены: Помощникъ смотрителя *Левитскій* Іоан. Іоан. свящ. Учитель (онъ-же дѣлопроизводитель) *Евецкій* Ив. Ал-ндр. над. сов. Дворянская набережная д. Туника № 7 квар. № 4. Отъ духовенства *Соболевъ* Филип. Аван. свящ. Въ сл. Большой Даниловкѣ Харьков. уѣзда. *Балановскій* Андр. Федор. свящ. канд. богосл. Конторская ул. д. Холявиной № 6. Почетный блюститель *Ващенко* Ив. Осип. куп. Ващенковскій пер. соб. д. Письмоводитель *Орловъ* Вас. Алекс. мѣщан. Въ зданіи училища.

### Харьковское епархіальное женское училище

(На Старо-Кладбищенской ул. № 50-й).

Председатель совѣта *Буткевичъ* Тим. Ив. свящ. магистр. богосл. Ковный пер. соб. д. № 4. Начальница училища *Гейцигъ* Евг. Никол. доч. поруч. Въ зданіи Епархіальн. жен. учил. Инспекторъ классовъ *Онниковъ* Никандр. Іон. священ. Старо-Кладбищенская ул. д. Локачеръ № 6. Члены совѣта: *Ивановъ* Панкр. Дмитр. свящ. Нѣмецкая ул. соб. д. № 25. Членъ совѣта и препод. Закона Божія *Волобуевъ* Георг. Ив. свящ. Церковн. д. на гор. кладб. Преподаватели: математики и физики *Колосовскій* Як. Мих. канд. унив. Театральн. пер. д. Шарапаева № 12. Математ. *Мощенко* Вас. Никол. канд. унив. Церковн. д. Свято-Духовской церкви. Русск. яз.: *Кокаревъ* Мих. Андр. канд. акад. Сумская ул. д. Богдановой № 15, кв. № 4. *Гогинъ* Никол. Вас. канд. акад. *Добронравовъ* Мих. Вас. к. сов. Дидактики *Страговъ* Никол. Никол. с. с. Исторіи *Вертеловскій* Ал-сѣй Ѳеод. с. с. Всѣ живутъ въ зд. Хар. духов. семинарін. Географіи *Балановскій* Андр. Ѳеод. свящ. канд. акад. Конторская ул. д. Ноливина № 6. Чистописанія *Ланевскій* Домет. Ос. г. с. Куликовская ул. д. № 28. Церковн. пѣн. *Петровскій* Стеф. Ив. прот. Церк. д. Троицкой церкви. Учительницы: арпем. и геогр. *О'Конноръ* Валер. Ал ндр. двор. Ново-Мало-Сумская ул. д. № 39. Учительница приготов. кл. *Щелкунова* Таис. Андр. Сомовскій пер. домъ № 16-й. Учительница приготовит. параллел. кл. *Иванова* Антон. Панкр. дом. учит. Нѣмецкая ул. домъ № 25-й. Воспитательницы: *Дьякова* Людм. Евфим. домаш. учит. *Ястремская* Анаст. Ал-ндр. домаш. уч. *Попова* Маріан. Павл. домаш. уч. *Троицкая* Анна Гавр. домаш. уч. *Левандовская* Ал-ндра Ив. домаш. уч. *Нельговская* Зин. Ив. домаш. уч. *Сорокина* Евдокія Павл. домаш. уч. *Вертеловская* Ольга Ѳед. д. учит. *Курасовская* Елисавет. Андр. домаш. уч. *Яновская* Ал-ндра Владим. дом. уч. И. д. эконома *Грандицкій* Петр. Петров. пот. поч. гр. Всѣ живутъ въ зданіи училища. И. д. дѣлопроизводителя совѣта *Чернявскій* Ѳеоданъ Дмитр. діакон. Церковный д. на гор. кладб.

### МИНИСТЕРСТВО ПУТЕЙ СООБЩЕНІЯ.

#### Курсно-Харьково-Азовская желѣзная дорога.

Управленіе дорогою. Начальникъ дор. *Измайловъ* Ал-ндр. Никол. д. с. с. инж. пут. сообщ. Екатеринославская ул. д. Файнберга. Инж. для особ. пор. при нач. дор. *Прѣсняковъ* Евг. Львов. с. с. Екате. ринославская ул. д. № 22. Правит. канц. *Мостовскій* Ант. Андр. Усовская ул. д. № 5.

Врачебная часть. Главный вр. *Соколовскій* Петр. Онуфр. Екате. ринославская ул. д. Файнберга. Врачи: 3 участ. *Лицынъ* Павелъ



Анастас. Екатеринославская ул. д. Коробиной № 30. Больницы *Романовичъ* Федор. Тихонов. Екатеринославская ул. д. Пафнутаева № 69. 4 участ. *Костенко* Полиев. Ив. При станц. Славянскъ.

**Счетное отдѣленіе.** Начал. счетн. отдѣленія *Пушкаревъ* Авт. Семен. двор. Екатеринославская ул. д. Файнберга. Помощ. его *Трубецкой* Ник. Егор. пот. поч. гражд. Екатер. ул. д. Файнберга.

**Матеріальная служба.** Начальникъ матер. службы *Салтыковъ* Никол. Никол. инженер. технол. Мироевская пл. соб. д. Помощ. его *Левенштейнъ* Вильгел. Макс. д. студ. Садовая ул. д. Кремянскаго № 8.

**Судебная часть.** Повѣренные по дѣл. *Клоповъ* Ив. Ал-сѣев. прис. пов. Екатеринославская ул. д. Богуславскаго. *Коршъ* Евген. Валент. канд. правъ. Б. Сумская ул. д. № 56.

**Служба пути и зданій.** Начал. сл. пут. и зданій *Вурцель* Евг. Дмитр. инж. пут. сообщ. Садовая ул. д. Щелкова. И. о. помощ. его *Чернай* Ал-андр. Львов. к. сек. инж. пут. сообщ. Кацарская ул. соб. д. № 5. И. о. завѣдыв. техн. отд. *Бѣловъ* Георг. Понают. тит. с. инж. пут. сообщ. Усовская ул. д. Барабаша. И. о. начальника 4 дн-станціи *Вѣтринскій* Ал-андр. Семенов. к. сек. инж. пут. сообщ. Александровская ул. д. К.-Х.-А. ж. д. № 101. И. о. помощ. его *Балинскій* Станисл. Людвиг. гражд. инженер. Рыбная ул. д. Гуляева № 36.

**Служба движенія и телеграфа.** Начальникъ службы движенія *Загоскинъ* Серг. Иллѣодор. с. с. инж. пут. сообщен. Рымарская ул. д. Дружковой № 18. Помощники нач. служб. движ.: по техн. части *Азбукинъ* Ив. Никит. губ. сек. Чеботарская ул. д. Бакулинсѣи № 59. По коммерч. части. *Акимовъ* Пав. Павлов. Дмитриевская ул. д. Гладкова. По телеграфу *Аныхтинъ* Викт. Петр. Мѣщанская ул. д. Панченковой № 18. Ревизоры движенія: 2 участ. *Левестамъ* Аркадій Юльев. ш.-к. въ отстав. Въ домѣ К.-Х.-А. ж. д. при ст. Харьковъ. 3 участка *Петровъ* Пав. Ив. г. сек. Въ домѣ К.-Х.-А. ж. д. при ст. Алексѣевка. 4 участ. *Лопатинъ* Левъ Пафнут. При ст. Славянскъ. Механ.-контр. телеграф.: *Искрицкій* Мих. Андр. Мало-Гопчаровская ул. д. Клечнова № 25. *Мещеряковъ* Васил. Горд. При ст. Славянскъ. Начальники станцій: Казач. Лоп. *Гуглинъ* Илья Вас. мѣщ. На ст. Каз. Лопань. Дергачи *Палама* Еве. Егоров. отст. прап. На ст. Дергачи. Харьк. *Ратишевъ* Петръ Ив. князь. На ст. Харьковъ. Мерефа *Массальскій* Стан. Станислав. двор. На ст. Мерефа. Борки *Лесевичъ* Мих. Павл. дворян. На ст. Борки. Тарановка *Ковалевскій* Георг. Федоров. кап. въ отст. На ст. Тарановка. Алексѣевка *Заблочкій* Вячесл. Карл. двор. На ст. Алексѣевка. Гавриловка *Колчинъ* Ал-андр. Ал-ндров. дворян. На ст. Гавриловка. Барвенково *Скрипкинъ* Ал-сѣй Касьян. цех. На ст. Барвенково. Ставроково *Поборчій* Вас. Андреев. мѣщ. На ст. Ставроково. Славянскъ *Соловьяновъ* Никол. Егоров. пот. поч. гражд. На ст. Славянскъ. Краматорская *Лещинскій* Домент. Семен. мѣщ. На ст. Краматорская.

Служба тяги. Начальникъ службы тяги *Гросманъ* Влад. Игнат. н. с. инж. техн. Екатеринославская ул. д. Файнберга. Помощникъ его *Овчинниковъ* Илья Тимое. инж. техн. Воскресенская площ. д. Голева. Завѣдывающій техн. отдѣл. *Шиховъ* Никаноръ Вас. инж. техн. Воскресенская площ. д. Голева. Ревиз. служб. тяги *Флоринъ* Мих. Моисеев. инж. техн. Малая-Панасовская ул. д. Гостинопольской. *Цанцигеръ* Владим. Ѳеодор. инженер. тех. Въ д. К.-Х.-А. ж. д. при ст. Харьковъ. Техническ. агент. по перед. вагон. *Соколовскій* Ал-ндр. Ал-ндров. техн. Малая-Сумская ул. д. Родина. Завѣдывающ. конвенціон. склад. запас. частей *Минкевичъ* Бронисл. Юсиф. техн. Екатеринославская ул. д. Юмъ и Листеръ. И. д. начальника мастерскихъ *Деруновъ* Ѳеодоръ Сав. инж. техн. Въ д. К.-Х.-А. ж. д. при ст. Харьковъ. Помощникъ его *Ключинскій* Петръ Феликсов. инженер. техн. Чеботарская ул. д. Гостинопольской. И. д. начал. депо Харьковъ *Ѳеодоровъ* Никол. Гавр. инж. техн. Въ зданіи К.-Х.-А. ж. д. при ст. Харьковъ. Начальн. депо ст. Славянскъ *Ивонинъ* Ал-сѣй Ефим. двор. Въ домѣ К.-Х.-А. ж. д. при ст. Славянскъ.

### Харьковское техническое желѣзнодорожное училище.

(Александровская ул. д. № 3).

Попечитель училища *Измайловъ* Ал-ндр. Никол. д. с. с. инж. п. с. начальникъ К.-Х.-А. ж. д. Екатеринославская ул. д. Файнберга. Начальникъ училища *Ѳеодоровскій* Дмит. Ал-ндр. н. с. канд. физ.-мат. фак. Благовѣщенская ул. д. № 24, Жуковой. Инспекторъ *Медвишъ* Никол. Мих. сост. въ VIII кл. канд. физ.-мат. фак. Рымарская ул. д. Маринской женской гимназій. Законоучитель *Любицкій* Стеф. Петр прот. Кацарская ул. д. № 30. Куницына. Преподаватели: арифметики, геометріи съ землеустроителемъ, общей и описательной механики, спеціального черченія во 2-мъ кл. инспекторъ. Физика (съ телеграфіей) начальникъ училища. Желѣзнодорожнаго дѣла, строительнаго искусства, паровой механики и ученія о паровозѣ, спеціальное черченіе въ 3-мъ кл. и черченіе по желѣзнодорожному дѣлу и строительному искусству во 2-мъ кл. *Корибутъ-Дашкевичъ* Викт. Викт. г. с. техн. Большая Панасовка, д. Ильина № 79, кв. №-4-й. Завѣдывающій учебными мастерскими и преподав. слесарн. и кузнечн. ремесль и обработка дерева и металловъ *Кротковъ* Левъ Андр. сост. въ VIII кл. инж.-мех. Рубановскій пер. д. Булатникова. Помощникъ завѣдывающаго учебными мастерскими и преподаватель столярнаго ремесла и началн. черченія въ 1-мъ кл. *Зайковскій* Никол. Як. сост. въ IX кл. уч. маст. Мало-Гончаровская ул. д. Рашевского, кв. Лазаревского. Практической телеграфіи *Аристовъ* Серг. Георг. к. а. Вознесенская пл. д. Покровскаго, кв. № 6. Чистописанія *Герасименко* Пав. Петр. к. сов. Старо-Московская ул. д. № 23, Макаровой. Пѣнія *Одицовъ* Дан. Тим. Большая Москалевская ул. д. Ѳеодорова № 33. Гимнастики (онъ же и надзиратель училища) *Бернадскій* Вас. Як. от. кан. Мало-Пана



совская ул. д. № 37, Вырской. Врачъ училища *Соколовскій* Петр. Овуфр. Екатеринославская ул. д. Файнберга.

*Харьново-Николаевская желѣзная дорога.*

Начальникъ дороги *Островскій* Никол. Степ. к. сов. инженеръ путей сообщен. Уголь Театральной пл. и Мало-Сумской ул. д. Рубинштейна. 1-й замѣститель начальника дороги, онъ же начальникъ службы тяги *Вайдакъ* Никол. Дмитр. к. а. инженеръ путей сообщенія. Благовѣщенская ул. д. Серединскаго № 14. 2-й замѣститель начальника дороги, онъ же начальникъ службы движенія *Радцигъ* Ал-ндръ Антон. к. секр. Садовая ул. д. Петровскаго № 10. Повѣренный по судебнымъ дѣламъ управленія дороги *Грищенко* Андр. Вас. помощникъ присяжнаго повѣреннаго. Дмитриевская ул. д. Крапивиной № 9. Правитель дѣлъ канцелярїи управленія дороги *Леванда* Вас. Силычъ дворян. Конторская ул. д. Сукачева № 10, кварт. № 1. Главный бухгалтеръ управлен. дор. *Попялковскій* Владим. Мих. дворян. Мироносицкая пл. д. № 6, кварт. № 5. Начальникъ матеріальной службы баронъ фонъ-*Унгернъ-Штернбергъ* Рудольфъ Рудольф. дворян. Ново-Чернышевская ул. д. Хрущевой № 13. Помощникъ его *Гундіусъ* Ант. Ив. тит. сов. Ветеринарная ул. д. Брандта № 13. Старшій врачъ дороги *Апохаловъ* Петръ Петров. тит. с. Чеботарская ул. д. Безчетвертнаго № 3. Начальникъ службы пути и зданій *Шмидтъ* Федоръ Ив. в. сов. инженеръ путей сообщ. Ново-Чернышевская улица д. № 23, Митнера. Помощникъ его *Кноррингъ* Федоръ Ив. в. сов. инжен. путей сообщ. Екатеринославская ул. д. Логачева № 24. Начальникъ службы движенія *Радцигъ* Ал-ндръ Антон. к. секр. Садовая ул. д. Петровскаго № 10. Помощникъ его по распорядительной части *Ивановъ* Ал-ндръ Ал-ндров. н. сов. инжен. путей сообщ. Рымарская ул. д. Ендовицкаго № 23. Завѣдывающій статистиками: коммерческой и пробѣга подвижнаго состава баронъ-фонъ *Штемпель* Викт. Эрнестъ-Магнусъ-Августов. отсавн. шт.-ротм. Михайловская пл. д. Трушева № 4. Помощникъ начальника службы движенія по телеграфу *Ивановъ* Пав. Петр. дворян. ст. Рыжовъ. Начальникъ службы подвижнаго состава и тяги *Вайдакъ* Никол. Дмитр. к. а. инжен. путей сообщ. Благовѣщенская ул. д. Серединскаго № 14. Помощникъ его *Бутескулъ* Ив. Анисим. в. сов. инжен. пут. сообщ. Михайловская пл. д. Трушева № 4. Начальникъ главныхъ мастерскихъ *Литвиновъ* Серг. Дмитр. к. а. инжен. пут. сообщ. Ст. Полтава. Помощникъ его *Фесенко* Петр. Ив. инжен. технол. Тамъ-же. Начальникъ III участ. пути *Нахтманъ* Ив. Никол. н. с. инжен. путей. сообщен. Ст. Харьковъ. Помощникъ начальника III участка *Лавровъ* Конст. Вас. к. секр. инжен. пут. сообщ. Ст. Коломакъ. Начальникъ II участка *Якубовъ* Ал-сѣй Никол. к. а. инжен. пут. сообщ. Ст. Люботинъ. Помощникъ его *Островскій* II-й Георг. Леопольд. к. а. горный инжен. Ст. Богодуховъ. Начальникъ I участка *Мазаракій* II-й Евр. Виктор. к. а. инжен. пут. сообщ. Ст. Тростянецъ. Помощникъ его (Вакансія). Ревизи-

зорь движенія *Загаринъ* Никол. Арсен. отстави. шт.-ротм. Екатеринославская ул. д. Александрава № 75. Ревизоръ движенія баронъ *Спенслеръ* Никол. Эдуард. н. сов. инженер. путей сообщ. Ст. Сумы. Механикъ телеграфа *Шамрай* Петръ Андреев. казакъ малоросс. Ст. Люботинъ. Ревизоръ тяги *Виноградовъ* Никол. Арсен. инженер. техн. Конторская ул. д. № 59. Ревизоръ тяги *Щербина* Мих. Антонов. к. секр. инженер. пут. сообщ. Подгорная ул. д. Потебни № 4. Начальникъ депо Люботинъ *Ватерлей* Ив. Ив. мѣщан. Ст. Люботинъ. Помощникъ его *Рамбергъ* Герм. Эрнестов. инженер. технол. Ст. Любот. Начальникъ депо Тростянецъ *Песковъ* Кир. Дмитр. мѣщан. Ст. Тростянецъ. Начальникъ депо Бѣлополье *Бартницкій* Викт. Ив. инженер. технол. Помощникъ его *Клаповскій* Вас. Андр. мѣщан. Ст. Бѣлополье. Начальникъ станціи Харьковъ *Домбровскій* Ив. Адамов. отставной губ. секр. Ст. Харьковъ (на вокзалѣ). Помощники его: *Сосновскій* Юсифъ Онуфр. дворян. *Злобинъ* Никол. Ал-ндров. мѣщан. Оба живутъ ст. Харьковъ (на вокзалѣ). Начальникъ ст. Новая-Баварія *Бондаревъ* Ал-ксѣ Афанаasjeвичъ дворян. Помощникъ его *Мазуровъ* Ал-ндръ Гордѣев. мѣщан. Оба живутъ ст. Новая-Баварія. Начальникъ ст. Рыжовъ *Коптевъ* Ал-ндръ Ив. дворян. Помощникъ его *Ратушевъ* Мих. Владим. мѣщан. Оба живутъ на ст. Рыжовъ. Начальникъ ст. Мерефа *Піотровскій* Юсифъ Мих. крестьян. Помощникъ его *Дзюбановъ* Георг. Ал-сѣев. сынъ псаломщика. Оба живутъ ст. Мерефа. Начальникъ ст. Буды *Симонъ* Эмилій Антонов. Помощники его: *Фоменко* Ив. Яков. крестьян. *Красновскій* Ив. Давидов. зап. унт.-офиц. Всѣ живутъ ст. Буды. Начальникъ ст. Люботинъ *Гильманъ* Аврамъ Владим. личн. поч. граждан. Ст. Люботинъ. Помощники начальника ст. Люботинъ: *Янковскій* Никол. Григ. дворян. *Зиминъ* Констант. Павлов. мѣщан. *Канунниковъ* Ив. Иванов. мѣщан. Всѣ живутъ ст. Люботинъ. Начальникъ ст. Балки *Станевичъ* Николай-Сильвестръ Николаев. дворян. Ст. Балки. Помощники его: *Сокальскій* Петръ Ал-ндров. поруч. зап. арміи. *Зимборскій* Никол. Арсен. мѣщан. Оба живутъ ст. Балки. Начальникъ ст. Ковяги *Сучевкинъ* Олимп. Федор. отстави. шеврон. Ст. Ковяги. Помощники начальника ст. Ковяги: *Масловъ* Смир. Павл. мѣщан. *Маликъ* Евген. Ив. казакъ малоросс. Оба живутъ ст. Ковяги. Начальникъ ст. Водяная *Антиповъ* Ал-ндръ Давид. мѣщан. Ст. Водяная. Помощники его: *Петровъ* Ив. Ал-ндров. дворян. *Прядкинъ* Ив. Федор зап. унт.-офицеръ. *Соколовскій* Мих. Мих. потомств. поч. граждан. Всѣ живутъ ст. Водяная. Начальникъ ст. Коломакъ *Горбачевъ* Петръ Вас. поселянинъ. Помощникъ начальника ст. Коломакъ *Кулаковъ* Ив. Ильичъ крестьян. Оба живутъ ст. Коломакъ. Начальникъ ст. Максимовка *Обстѣнко* Серг. Мих. дворян. Ст. Максимовка. Помощники его: *Калениченко* Никол. Никит. крестьян. *Андріевскій* Григ. Ив. сынъ губ. секретар. Оба живутъ ст. Максимовка. Начальникъ ст. Богодуховъ *Погорьловъ* Степ. Никол. мѣщан. Помощникъ его *Ходаковскій* Юсифъ Станиславъ-Казим. дворян. Оба живутъ ст. Богодуховъ. Начальникъ ст. Гуты *Волковъ* Матв. Семен. казакъ малоросс. Ст. Гуты. Помощники



*Харьновскій торговый банкъ.*

(Уголь Николаевской и Торговой пл.).

Члены правленія: *Алчевскій* Ал-сѣй Кирил. куп. Сумская ул. д. Хариной. *Пономаревъ* Вас. Григ. пот. поч. гр. Нѣмецкая ул. собств. д. *Кореневъ* Григ. Андр. куп. Ново-Мало-Сумская ул. собств. д. *Абрамовъ* Дм. Абрам. куп. Ново-Мало-Сумская ул. собств. д. *Любарскій* Евген. Петр. д. с. с. Кацарская ул. собств. д. № 31. Депутаты: *Орловъ* Никол. Вас. куп. Торговая пл. д. городского банка. *Куксинъ* Андр. Петр. мѣщ. Чернышевская ул. въ своемъ д. Бухгалтеръ *Елецкій* Гр. Ал-андр. лич. поч. гр. Ветеринарная ул. собств. д. Кассиръ *Боровлевъ* Ив. Андриан. мѣщ. Молочная ул. собств. д.

*Харьновскій Земельный Банкъ.*

(Уголь Николаевской и Торговой пл.).

Предсѣдатель правленія *Алчевскій* Ал-сѣй Кир. куп. Сумская ул. д. Хариной. Члены правленія: *Любарскій* Евг. Петр. д. с. с. Кацарская ул. свой д. *Кореневъ* Гр. Андр. куп. Ново-Мало-Сумская ул. свой домъ. *Журавлевъ* Мих. Данил. канд. пр. Нѣмецкая, д. Дубровина. Предсѣдатель оцѣночной комиссіи *Поповъ* Митроф. Ив. тит. с. Рыбная, д. Скрыжеева. Члены оц. ком. *Лясковскій* Владим. Евстаф. двор. Мало-Гончаровская ул. д. Нани. *Глинскій* Гр. Ал-сѣв. в. а. Ново-Мало-Сумская, свой д. *Телятниковъ* Ал-сѣй Ал-сѣв. инж.-кап. Ярославская, д. Аглинцевой. *Голенищевъ-Кутузовъ* Ив. Тим. кап. Старо-Московская, д. Сабо. Кассиръ *Голевъ* Ал-андр. Никол. куп. с. Рыбная, свой д. Секретарь *Масловъ* Мих. Степ. пот. поч. гр. Богуневскій пер. д. Чашицкой. Бухгалтеръ *Юркевичъ* Октавіан. Фран. двор. Сумская, д. Колесниченко. Завѣд. облигац. отдѣл. *Шафранекъ* Карл. Карл. колонистъ. Ново-Чернышевская ул. свой домъ. Агенты: *Алчевскій* Никол. Никол. канд. пр. Въ г. Сумахъ. *Камлюхинъ* Ив. Владим. Въ г. Ростовъ на Дону. *Арефьевъ* Никол. Пет. шт.-кап. Въ г. Полтавѣ. *Храмцовъ* Ив. Тим. Въ г. Курскѣ. *Энгельгардтъ* Евг. Мих. Въ г. Воронежѣ. *Кулабуховъ* Петр. Вас. Въ г. Екатеринославѣ. *Безкровный* Вас. Степ. Въ г. Севастополѣ. *Радомскій* Болесл. Ал-андр. Въ г. Ялтѣ. *Старицкій* Дм. Дм. Въ гор. Орлѣ. *Абрамовъ* Яв. Вас. Въ г. Ставрополѣ. *Павловъ* Андр. Ил. Въ г. Новочеркасскѣ. *Соколовскій* Карл. Петр. Въ г. Симферополѣ.

*Харьновское отдѣленіе Волжно-Камскаго Коммерческаго Банка.*

(Рыбная ул. собств. д.).

Управляющій *Холодовскій* Павелъ Сем. губ. сек. В лжско-Камскій Коммерч. банкъ. Бухгалтеръ *Сажинъ* Григ. Макс. куп. Петровскій пер. д. Поповыхъ. Кассиръ *Банниковъ* Аван. Петр. к. р. Ключковская ул. д. Кашкина. Помощ. бухгалтера *Манфановскій* Ник. Конст. поч. гр. Москалевка Вас. пер. д. Бубновой № 8.

*Харьковское общество взаимнаго кредита.*

(Николаевская пл. д. Куликовыхъ).

Председатель совѣта Общества *Пассекъ* Никол. Помн. тит. с. Мѣщанская ул. д. Земельнаго Банка, бывш. Панченко. Предсѣд. правл. *Яковлевъ* Ив. Ив. тит. с. Мало-Сумская ул. д. Максимовича. Члены правленія: *Уваровъ* Митроф. Ал-ндр. двор. Дмитриевская ул. соб. д. № 22. *Кроянскій* Эд. Карл. к. сек. Газовая ул. д. Иванова. Депутаты: *Андіонъ* Никол. Павл. к. сов. Воскресенск. ул. соб. д. *Ганъ* Як. Эдуард. двор. Вознесенская пл. д. Покровскаго № 21. *Ивановъ* Дм. Ив. куп. Конная пл. д. Смирнитской. *Макаренко* Гр. Вас. н. сов. Ст. „Рыжовъ“ Х-Н. ж. д. Его дача въ Песочинѣ. *Сухановъ* Вас. Гавр. мѣщ. Дмитриевскій пер. домъ Добротворскаго. Бухгалтеръ *Сафоновъ* Григ. Зотьев. к. а. Мѣщанская ул. д. Земельнаго Банка бывш. Файстъ.

*Второе Харьковское общество взаимнаго кредита.*

(Петровскій переулокъ).

Председатель правленія *Дракинъ* Никол. Ив. Кузнечная ул. соб. д. Члены правленія: *Кобозевъ* Іоас. Ал-сѣв. Ключковская ул. д. Кобозевыхъ. *Ивановъ* Ив. Сем. Нетечинская ул., Бужинскій пер. соб. д. Бухгалтеръ *Лысогоренко* Никол. Сем. Петровскій пер. д. Матвѣевой. Помощники бухгалтера: *Куколевскій* Мих. Ив. Конный пер. д. Буткевича. *Шраменко* Лук. Дмитр. Скрышницкая ул. д. Калита. *Долженко* Леон. Гаврил. Ващенковскій пер. д. Долженка. *Ивановъ* Фед. Ив. Бужинскій пер. д. № 8. *Блинчиковъ* Ал-ндр. Никол. Соляниковскій пер. д. Бочарова *Пархоменко* Влад. Спир. Ново-Чернышевская ул. д. Пархоменко.

*Общество взаимнаго кредита горнопромышленниковъ Юга Россіи.*

(Уголь Петровской и Рыбной ул. д. № 2).

Правленіе: председатель правленія *Шипиловъ* Петр. Ал-сѣв. Ярославская ул. д. Рубинштейна. Директоръ *Рынинъ* Дмитр. Ив. Прирафинадномъ заводѣ на Ивановкѣ. Бухгалтеръ *Гурковскій* Викент. Валер. Марьинская ул. д. № 16.

*Общество Взаимнаго Кредита Прикащниковъ г. Харькова.*

(Рыбная улица собств. домъ).

Председатель правленія *Демидовъ* Вас. Капит. Рыбная ул. д. общ. взаим. кред. прикащ. Члены правленія: *Рудневъ* Козьм. Вас. Мирносицкая пл. соб. д. *Карталовъ* Ив. Вас. Сумская ул. д. Хариной. Бухгалтеръ *Захаровъ* Арх. Максим. Почтовый пер. соб. д.



*Харьковское Общество Водоснабженія.*

(Екатеринославская ул., Кузинскій пер. въ д. Буркевича).

Предсѣдатель правленія *Сучковъ* Серг. Никол. горн. инж. над. сов. Конторская ул. д. № 90. Директоры правленія: *Розенбломъ* Давидъ Юліан. варшав. 1 гал. куп. Въ г. Варшавѣ. *Розенбломъ* Густ. Давид. канд. пр. Екатеринославская ул. д. Буркевича. Кандидатъ директора *Биркинъ* Никол. Никол. инж. полк. Бухгалтеръ *Кунинъ* Конст. Осип. двор. Ново-Мало-Сумская ул. д. № 37. Техникъ *Дерѣкъ* Владим. Емел. Холодно-Горская ул. № 24.

*Общество Газосвѣщенія.*

Управляющій *Селиховъ* Мих. Никол. Техникъ *Шмидтъ* Фрид. Фед. Оба живутъ Конторская ул. д. общества. Бухгалтеръ *Блжкинъ* Вас. Авдѣев. Рождественская ул. № 11.

*Конторъ Харьковскихъ конно-железныхъ дорогъ.*

(Конная площадь).

Директоръ дороги *Детро* Веніам. Людв. франц. инж. Университетская ул. гост. бр. Просперъ Начальникъ эксплоатаціи и кассиръ *Пере* Август. Франц. фран. граж. Конная площ. въ зданіи Депо. Счетоводы: *Копытынскій* Ром. Владим. двор. Верхнеколодезскій пер. д. № 7. *Родзевичъ* Альфр. Фелиціан. Гостинница „Франція“ № 29.

*Акціонерное Общество „Новая Баварія“.*

Предсѣдатель правленія *Стефановичъ* Илья Данил. к. сов. Въ г. Полтавѣ. Директоръ распорядитель *Войцеховскій* Стан. Ив. инж. д. с. с. На заводѣ. Члены правленія: *Микулейскій* Фрац. Ив. технол. австр. под. Въ Австріи. *Рубинштейнъ* Адол. Ром. пот. поч. граж. Въ Харьковѣ. Бухгалтеръ общества *Кононенко* Мих. Адріан. г. сек. Кассиръ общества *Дзюба* Сем. Артем. каз. Помощ. бухгалтера *Пеленійченко* Лавр. Емел. цех. Магазионеръ *Мищенко* Вас. Степ. мѣщ. Главный пивоваръ *Сербъ* Вячесл. Осип. тех. Механикъ *Вальдманъ* Фран. Франц. техн. Всѣ живутъ на заводѣ. Докторъ завода *Германъ* Фрид. Лазар. врачъ. Въ Харьковѣ.

*Харьковское отдѣленіе Императорскаго Р. Музыкальн. Общ.*

Предсѣдатель дирекціи *Петровъ* Ал-вдр. Ив. тайн. с. Садово-Куликовская, № 17-й. Помощн. предсѣдателя *Зальсская* Ан. Никол. ж. проф. Мироносицкая пл. д. № 14. Директоры: *Краинскій* Вас. Евгр. Уг. Дворянской и Вознесенской ул. соб. д. *Крыловъ* Владим. Платон. проф. Харьк. универ. Петровскій пер. ч. Поповыхъ *Рубинштейнъ* Ад. Ром. Московская ул. соб. д. *Слатинъ* Ил. Ил. своб. худ. Мироносицкая пл. д. Сердюковыхъ. Кавд. директоровъ: *Богда-*

*новичъ* Лев. Матв. Городск. куи. банк. *Гельферихъ* Максъ Христ. Московская ул. соб. д. *Гораинъ* Никол. Ив. Рымарская ул. д. *Васильева*. Секретарь дирекціи *Верховскій* Пав. Мих. Аптекарска. пер. соб. д. № 8.

*Музыкальное училище Харьковскаго отдѣленія Императорскаго русскаго музык. общества.*

Директоръ, инспекторъ и казначей училища (овъ же старш. ординарн. преподав. игры на ф—п.) *Слатинъ* Ил. Ил. своб. худ. Мирон сицкая пл. д. Сердюковыхъ № 14. Преподаватели въ художеств. классахъ: *Геника* Ростисл. Владим. своб. худ. Николаевская ул. д. Шапошникова. *Шульцъ-Эвлеръ* Андр. Вас. Плетневскій пер. домъ Турчанинова. *Кненферъ* Конст. Ксавер. Рыбная ул. д. Петренко. *Пушечникова* Пел. Сафр. Нѣмецкая, д. № 67. *Чеботарева* Ал-ндра Яковл. Бурсацкій пер. д. Шестаковыхъ. *Кнохъ* Альбертин. Богдан. Подгорная ул. д. Лабинской. Преподаватели: теоріи, гармоніи, контрапункта, сольфеджіо и хорового пѣнія *Юрьянъ* Андр. Андр. своб. художн. Уг. Театральной и Подгорной ул. д. Алферова № 2. Теоріи и исторіи музыки *Дочевскій* Серг. Ив. своб. худ. Сумская, д. Павлова. Сверхшт. препод. теор. музыки *Катанскій* Вас. Ос. Ващенковскій пер. № 26. Игры на скрипкѣ *Горскій* Конст. Кипріян. своб. худ. Кузнечная, д. № 23. Игры на віолонч. *Глазеръ* Зигм. Самойл. Нѣмецкая, д. № 16. Пѣнія: *Мотте* Селина Юл. С. Московская ул. д. Фишмана. *Нувель-Норди* Рич. Ѳед. Московская, № 12-й. Фагота, флейты и контрабаса *Кучера* Фр. Войт. Классическій пер. № 10-й. Гобоя и кларнета *Гекъ* Гуго Альб. Скрыницкая, № 4-й. Валторны, трубы, корнета и тромбона *Юрьянъ* Юр. Андр. Подгорная, д. № 2. Инспекторъ научныхъ классовъ *Крыловъ* Вл. Плат. проф. Хар. ун. Петровскій пер. д. Попова. Законоучитель *Лащенко* о. Никол. прот. Троицкій пер. д. Троицкой ц. Учители: русскаго яз. *Лейкфельдъ* Пав. Эмил. Михайловск. пл. д. Трояновской. *Власовскій* Никол. Мих. Нѣмецкая ул. д. Келлера. Нѣмецк. яз.: *Ирмеръ* Герм. Юл. Рыбная ул. д. Голева. *Грудзинская* Мар. Ал-ндр. Рымарская ул. д. Шагаева. *Верховская* Ал-ндра Мих. Инструментальный пер. д. № 4. *Деларова* Анаст. Ив. Екатеринославская ул. д. Колокольцова. Математики *Тимофеевъ* Влад. Фед. Подгорная, д. № 2. Исторіи и геогр. *Верховскій* Пав. Михайл. Аптекарска пер. соб. д. Числосчисанія и кл. дама *Стружестрахъ* Капитол. Ив. Въ помѣщ. училища. Правительница дѣлъ и бухгалт. *Констенъ* Викт. Петр. Почтовый пер. соб. д. № 3. Библіотекаръ *Катанскій* Дм. Осип.

**БЛАГОТВОРИТЕЛЬНЫЯ УЧРЕЖДЕНІЯ.**

*Харьковское Губернсое Попечительство дѣтскихъ пріютовъ.*

Предсѣдатель *Петровъ* Ал-вдръ Ив. тайн. с. Харьковскій Губернаторъ. Почетные члены: князь *Святополкъ-Мирскій* Дм. Ив. г.-ад. г.-инф. *Грессеръ* Петр. Аполлон. г.-л. Въ С.-Петербургѣ. *Куткевичъ*



Ив. Ив. н. с. Въ С.-Петербургѣ. *Жевержеевъ* Никол. Ал-сѣв. куп. Ключковская ул. соб. д. *Потапенко* Онуфр. Вас. куп. Торговая пл. соб. д. *Рубинштейнъ* Леонъ Рувим. пот. поч. граж. Московская ул. соб. д. *Смирновъ* Киръ Тарас. куп. Московск. ул. д. Замятиной. *Бойчевскій* Ник. Петр. канд. пр. Ключковская ул. д. Павловскаго. *Андреевъ* Ал-ндр. Мих. в. сов. *Зеленко* Петр. Мих. тит. сов. Въ Одессѣ. *Маврогордато* Матв. Никол. Въ Одессѣ. *Харитоненко* Ив. Гер. д. с. с. Въ г. Сумахъ. *Балабановъ* Мавр. Леон. куп. Екатериносл. ул. д. Файнберга. *Кузнецовъ* Андр. Мопс. (онъ же и почетный старшина Харьковск. дѣтскаго пріюта) куп. Московская ул. соб. д. *Алексѣевъ* Пав. Адриан. в. сов. Въ С.-Петербургѣ. *Силинъ* Ил. Фед. (онъ же казначей губернскаго попечительства и почетный старшина Харьковскаго дѣтскаго пріюта), куп. Ключковская ул. соб. д. *Монаковъ* Ив. Ал-сѣв. к. р. Екатеринославская ул. соб. д. Дѣлопроизводитель губернскаго попечительства *Томинъ* Ник. Ал-ндр. к. а. Зміевская ул. д. № 15.

#### *Харьновскій дѣтскій пріютъ.*

Попечительница *Петрова* Ал-ндра Мих. ж. тайн. с. Садово-Куликовская ул. д. № 17. Помощница попечителя. *Коренева* Екат. Генр. Ново-Мало-Сумск. ул. соб. д. Директоры-пріюта: *Питра* Альб. Самойл. д. с. с. Горяиновск. пер. соб. д. *Полуехтовъ* Никит. Аким. куп. Подольск. пер. соб. д. Почетные старшины пріюта: *Богдановъ-Гайдуковъ* Вас. Ив. куп. *Ламъховъ* Викт. Ив. куп. Чеботарск. ул. соб. д. *Петровъ* Ив. Сем. куп. Маринская ул. соб. д. Смотрительница пріюта *Отрошкевичъ* Над. Плат. Въ зданіи пріюта. Помощницы смотрительницы: *Богданова* Ан. Фед. Въ зданіи пріюта. *Македонская* Мар. Никол. Тамъ-же. Священникъ пріютской церкви *Крушодольскій* Ив. Мих. Учитель церк. пѣнія *Валакосъ* Георг. Вас.

#### *Старобѣльское уѣздное попечительство дѣтскихъ пріютовъ.*

Предсѣдатель *Кирилловъ* Ал-сѣй Ал-ндр. над. сов. Старобѣльскій уѣздный предв. двор. Почетные члены: *Лихоносовъ* Вас. Мих. куп. *Коптевъ* Ив. Ал-сѣв. двор.

#### *Старобѣльскій дѣтскій пріютъ.*

Попечительница пріюта *Парманина* Евд. Дм. Помощница попечительницы *Шмыгина* Тат. Петр. вд. куп. Директоръ пріюта *Бойчевскій* Мих. Петр. куп. Почетн. старш. пріюта *Зубаревъ* Мих. Никол. земскій врачъ. Смотрительн. пріюта *Куликова* Евд. Макс. Помощн. смотрительн. *Куликова* Матр. Васильев. дочь мѣщ.

#### *Сумское уѣздное Попечительство дѣтскихъ пріютовъ.*

Предсѣдатель *Савичъ* Веніам. Андр. д. с. с. уѣздн. предв. дворян.

*Дѣтскій пріютъ.*

Попечительница *Харитоненко* Нат. Макс. Директоръ пріюта *Харитоненко* Пав. Ив. Смотрительница пріюта *Миллеръ* Елисаб. Львов. вѣд. к. а.

*Харьковское Отдѣленіе Попечительства Императрицы Маріи Александровны о слѣпыхъ.*

Предсѣдатель *Петровъ* Ал-ндръ Ив. тайн. с. (губернаторъ). Члены: *Гиршманъ* Леон. Леоп. с. с. Поло-Мало-Сумская ул. соб. д. № 15. *Андреевъ* Конст. Ал-сѣв. с. с. Ново-Мало Сумская ул. д. № 39. *Пономаревъ* Вас. Григ. пот. поч. граж. Нѣмецкая ул. соб. д. *Фесенко* Ив. Ос. канд. ест. наукъ. Сумская ул. соб. д. № 50. *Поповъ* Ал-ндръ Ив. д. с. с. Черноглазовская ул. д. Кустерскаго. *Варянищынъ* Март. Март. Вознесенская ул. соб. д. *Гиршманъ* Юлія Ал-ндр. Уполномоченный попечительства *Скугаревскій* Никол. Вас. д. с. с. Ярославская ул. д. Рубинштейна. Секретарь *Епанчинъ* Іоасаф. Никол. к. а. Михайловская площ. соб. д. *Училище для слѣпыхъ* (Основа, д. Квитки). Завѣд. училищемъ *Кузнецовъ* Григ. Ал-ндр. канд. у. Завѣд. хоз. *Зайцева* Марія Вас.

*Высочайше утвержденный Комитетъ по сооруженію храма и благотворительныхъ учрежденій на мѣсть событія 17 октября 1888 г.*

(Садово-Куликовская, № 17).

Предсѣдатель комитета *Петровъ* Ал-ндръ Ив. тайн. с., начальникъ губерніи. Членъ комитета: *Новицкій* Ант. Юліан. д. с. с. *Капнистъ* Вас. Ал-сѣв. гр. *Голыцынъ* Дм. Фед. князь. *Кондратьевъ* Петр. Вас. с. с. *Фесенко* Ив. Осип. *Акименко* Петр. Мих. *Буткевичъ* Тим. Ив. свящ. *Жевержеевъ* Ник. Ал-сѣв. *Куколь-Яснопольскій* Конст. Никол. *Орловъ* Ник. Вас. *Павловъ* Тим. Сем. протоіер. *Залоскинъ* С. И. *Дворжицкій-Богдановичъ* Іос. Игнат. *Бабиновъ* Ал-ндръ Яков. д. с. с. *Кузнецовъ* Анд. Моис. куп. *Шустеръ* Фран. Ив. губ. инж. с. с. *Измайловъ* Ал-ндръ Ник. д. с. с. *Харитоненко* Пав. Ив. Зав. дѣлопр. *Савицкій* Нилъ Петр. Ново-Мало-Сумская, д. № 18.

*Харьковская Община сестеръ Краснаго креста и попечительство надъ сестрами милосердія.*

При общинѣ бесплатная амбулаторная лѣчебница и выдача лѣкарствъ (Михайловская ул. № 10).

Попечительница Общины *Петрова* Ал-ндр. Мих. супр. Нач. губ. Садово-Куликовская № 17. Помощн. попечит. *Грубе* В. Θ. тайн. сов. Классическій пер. д. Дувина. Члены попечительства: *Харина* Ал-др.



Гавр. *Закревская* Мар. Никол. *Шевцова* Мар. Вас. *Коренева* Екат. Геннад. Секретарь Общины *Савицкий* Ниль Петр. Ново-Мало-Сумская д. № 18. Казначей *Сумцовъ* Сем Никол. Старо-Московская д. Карпова. Кандидатъ къ казначею *Лезель* Фед. Франц. Нѣмецкая ул. соб. д. Врачи распорядители лѣчебницы *Филипсъ* Ал-андр. Юл. *Дейбель* Станис. Ив. Старшая сестра Общины *Аристова* Фед. Никол.

*Харьновское Благотворительное Общество.*

Предсѣдатель Общества *Петровъ* Ал-дръ Ив. тайн. с. Губернаторъ. Садово-Куликов. ул. Губернаторскій домъ. Предсѣдательница 2-го отдѣленія и попечительница столовой дешевыхъ обѣдовъ *Петрова* Ал-др. Мих., жен. тайн. сов. Садово-Куликовская ул. Губернаторскій домъ. Почетные члены совѣта Общества: *Дондуковъ-Карсаковъ* Ал-др. Мих. князь. *Грессеръ* Петр. Аппол. г.-л. *Грессеръ* Над. Петр. его супр. *Харитоненко* Ив. Герас. д. с. с. *Франковскій* Владис. Андр. с. с. Бахметьевскій пер. соб. д. *Иксуль фонъ-Гильденбандтъ* Ал-дръ Ал-андр. бар. сенат. I. Дѣйствительн. члены: 1 отдѣленіе совѣта (мужское): а) Завѣд. отдѣльными частями учреждений Общества и участками: *Велитченко* Ив. Кирил., попечитель Александровскаго пріюта для бѣдныхъ мальчиковъ. Воскресенская пл. соб. домъ. *Захаржевскій* Ник. Игн. врачъ. Сумская ул. д. Пестржецкаго, завѣдыв. медицинскою частью Общества. *Кузнецовъ* Андр. Моис. куп., завѣдыв. хозяйственною частью дома призрѣнія и Александровскаго пріюта. Московская ул. соб. д. Завѣдывающіе участками по собиранію свѣдѣній о бѣдныхъ: *Акименко* Сем. Мих. куп. Мало Нѣмецкая ул. соб. д. *Ивановъ* Фед. Пав. куп. Рыбная ул. соб. д. *Пономаревъ* Вас. Григ. п. п. г. Нѣмецкая ул. соб. д. *Грубе* Вильг. Фед. тайн. сов. Классич. пер. д. Дувина. *Рубинштейнъ* Адол. Роман. пот. пч. гр. Московская ул. соб. д. *Качаловъ* Петр. Мих. с. с. *Орловъ* Никол. Вас. куп. Въ городск. купеч. банкѣ. *Горбуновъ* Конст. Павл. куп. Рождественская ул. соб. домъ. *Велитченко* Ив. Кирил. куп. Воскресенская пл. соб. д. *Кирстенъ* Карлъ Карлов. куп. Сумская ул. д. Гладкова. *Тозефовичъ* Ал-др. Ал-дров. Николаевская пл. д. Питры. б) Незавѣдывающ. опредѣленными участками: *Харитоненко* Пав. Ив. сынъ д. с. с. Въ Сумахъ. *Микулейскій* Франц. Ив. За границей. *Енуровскій* Федор. Григ. куп., онъ же церковный староста Спасо-Преображенской церкви. Благ. Общ. 2 е отдѣленіе совѣта (дамское): а) Завѣдывающія отдѣльными частями учреждений Общества и участками по собиранію свѣдѣній о бѣдныхъ: *Голыцина* Марія Ал-др. княг. Сумская ул. д. Новова, завѣдываетъ учебной частью школы Общества. Завѣдывающія участками по собиранію свѣдѣній о бѣдныхъ: *Оболенская* Дарья Діев. жен. проф. Нѣмецкая ул. соб. д. *Ярошъ* Варвар. Ив. жен. проф. Садово-Куликовская улица домъ Енуровскаго. *Мосолова* Елиз. Степ. ж. г.-м. Нѣмецкая ул. прот. каплуновск. церкви. *Полухинова* Антон. Ив. Подольскій пер. соб. д. *Дашкевичъ* Людм. Дм. *Демьяненко* Ан. Ив. Скрипницкая ул. соб. д. *Филонова* Над

Мих. Благовѣщенская ул. соб. д. Граф. *Капнистъ* Варв. Вас. Благовѣщенск. ул. соб. д. *Закревская* Мар. Ник. ж. т. сов. б) Незавѣдыв. участкомъ: ж. д. с. с. *Харитоненко* Вѣр. Андр. Въ г. Сумахъ *Де-Роси* Ольга Павл. ж. д. с. с. *Шевцова* Мар. Вас. П. Члены-сотрудники. 1 отдѣленіе совѣта (мужское): Завѣдыв. участками по собиранію свѣдѣній о бѣдныхъ: *Михайловъ* Ник. Мих. куп. Екатеринославская ул. д. Кузина, (онъ же распорядитель столовой дешевыхъ обѣдовъ). *Губенко* Петр. Ив. куп. Воскресенская улица соб. д. *Ивахненко* Мих. Михайл. куп. Московская улица соб. домъ *Статсъ* Оскар. Вас. купецъ. Магазины на Московской улицѣ. *Карпушкинъ* Ефимъ Козм. куп. Магазины въ Троицкомъ пер. *Жмудскій* Андр. Яков. куп. Кацарская ул. соб. д. *Соколовъ* Лавр. Павл. куп. Магазины на Университетской ул. *Уткинъ* Конст. Петр. куп. Благовѣщенская ул. соб. д. *Лезель* Фед. Франц. к. а. Нѣмецкая ул. соб. д. *Пильстремъ* Андр. Андр. куп. Конторская ул. с. б. д. *Галицкій* Ник. Ив. куп. б) Незавѣдывающіе отдѣльными участками: *Кондратьевъ* Петр. Вас. с. с. Сумская ул. д. Гиршманъ. *Темницкій* Ив. Сем. Садовая ул. соб. д. *Бразоль* Григ. Евг. к. а. *Монаковъ* Ив. Ал-сѣв. к. р. Екатеринославск. ул. соб. д. Членъ благств. *Закревскій* Игн. Платн. тайн. совѣт. 2-е отдѣленіе совѣта (дамское) а) Завѣдываетъ 10 участкомъ по собиранію свѣдѣній о бѣдныхъ: *Бразоль* М. П. ж. к. а. б) Незавѣдывающія участками: *Орлова* Нат. Андр. ж. куп. Въ зданіи Гор. Куп. Банка. *Кирстенъ* Ант. Ив. ж. куп. Сумская ул. д. Гладкова. *Бобровская* Мар. Ник. *Шевцова* Мар. Вас. Садово-Куликовская ул. соб. д. *Кондратьева* Зин. Вас. *Гердѣнко* Ольга Никтопол. Правитель канцеляріи совѣта *Ромашкевичъ* Ал-дръ Ив. к. сек. Садовая ул. д. Щелкова № 16. Секретарь 2 отдѣленія совѣта *Фоминъ* Ник. Ал-андр. к. а. Зміевская ул. соб. д. Казначей общества *Нововъ* Петръ Дм. Сумская ул. соб. д.

*Примѣчаніе:* согласно 5 § Уст. Общ. Начальникъ Губерніи, мѣстный Епархіальный Архіерей, Губернскій Предводитель Дворянства и Городской Голова суть непремѣнные почетные члены Общества.

### *Общество Призрѣнія безпріютныхъ малолѣтнихъ сиротъ.*

(Михайловская ул. д. № 10).

Предсѣдательница попечительнаго совѣта *Петрова* Ал-ндра Мих. супруга Начальн. губ. Садово-Куликовская ул. губернаторскій домъ. Товарищъ предсѣдат. графиня *Капнистъ* Мар. Ал-андр. Касперовскій пер. д. Голоперова. Члены совѣта: *Харина* Ал-ндра Гаврил. Харинскій пер. соб. д. *Оболенская* Дарья Діевна. Нѣмецкая ул. соб. д. *Ярошъ* Варвара Иванов. Садово-Куликовская ул. д. Енуровскаго. *Анадрусскій* Пикан. Ив. полк. Скрыницкая ул. соб. д. № 6. Кавд. къ член. совѣта: *Герценвичъ* Софья Ал-др. Дворянск. наб. соб. д. *Лезель* Фед. Франц. док. Нѣмецкая ул. соб. д. *Клоповъ* Ив. Ал-сѣв. прие. пов. Екатериносл. ул. д. Богуславской. *Рубинштейнъ* Адол.



Ром. пот. поч. граж. Московская ул. соб. д. *Плетеневъ* Владим. Никол. в. с. Конторская ул. соб. д. *Пономаревъ* Мих. Діев. н. с. Конторская ул. д. Оболенскаго. Надзирательница *Богданова* Анфиса Вас. Въ зданіи пріюта. Письмоводительница *Прокоповичъ* Иларіи Павл. Тамъ-же.

*Общество вспоможенія учительницамъ и воспитательницамъ.*

(Нѣмецкая ул. д. № 7).

Предсѣдательница *Петрова* Ал-ндр. Михайл. супр. Харьковскаго губерн. Товарищ. предсѣд. *Шимкова* Марія Антон. супр. проф. д. с. сов. Конторск. ул. соб. д. Секрет. И. М. *Власовскій* Нѣмецк. ул. д. Келлера. Казнач. *Новова* Натал. Яков. Сумск. у. соб. д. Члены правл.: *Копычкова* Мар. Платон. *Иванова* Мар. Андр. *Новицкая* Ал-вр. Никол. *Шуринова* Анна Ал-ндров. *Верховская* Ал-ндр. Михайлов. Члены ревизіонной комиссіи: *Грузинская* Марья Ал-ндр. *Головинская* Клавд. Иван. *Георгезонъ* Лидія Констант. *Магнусъ* Марья Ивановна.

*Общество Взаимнаго Вспоможенія Принащиковъ г. Харькова.*

Предсѣдатель правленія *Кобозевъ* Іоасафъ Ал-сѣев. мѣщ. Ключковская ул. д. Кобозевыхъ № 5. Товарищъ предсѣдателя *Офицеровъ* Дмитр. Федор. мѣщ. Ключковская ул. д. Жевержеева. Кассиръ *Шмелевъ* Анд. Федор. мѣщ. Купеческій пер. д. Пашенко-Тряпкина, квар. № 69. Члены правленія: *Даниловъ* Пав. Ал-ндр. мѣщ. Чеботарская ул. д. Голоцуцкой. *Шошинъ* Ив. Стенан. мѣщ. Большая Панасовка, д. Басова № 10. *Ишунинъ* Федоръ Андр. куп. Чеботарская ул. д. Поповой. Бухгалтеръ *Нестеркинъ* Андр. Филип. мѣщ. Моичная ул. д. Нестеркиныхъ № 19.

*Общество Взаимнаго Вспоможенія Наборщиновъ въ г. Харьковѣ.*

Предсѣдатель правленія *Ефимовичъ* Андр. Як. Ред. „Харьк. Губ. Вѣд.“. Петровскій пер. д. Кузнецова. Товарищъ предсѣдат. *Ивановъ* Вас. Вас. Ново-Мало-Сумская ул. соб. д. Кассиръ *Игнатъевъ* Ив. Зах. поч. гр. Петровскій пер. д. Кузнецова. Члены правленія: *Гредескулъ* Никол. Ан. *Навроцкій* Андр. Петр. *Пономаренко* Ив. Фед. *Мурзинъ* Ив. Иванов. *Поляковъ* Фед. Ст.

**Правительственныя, сословныя и общественныя учрежденія въ уѣздахъ Харьковской губерніи.**

**ХАРЬКОВСКІЙ УѢЗДЪ.**

Уѣздный предводитель дворянства *Голицынъ* Дмитр. Ѳедор. князь кам.-геръ. Сумская ул. д. Новова.

*Дворянская опека.*

(Горяиновскій пер. д. Добрынина).

Предсѣдатель—предводитель дворянства. Засѣдатели: *Гринченко* Дм. Як. шт.-ротм. Куликовская ул. соб. д. *Зеленскій* Мих. Ив. пол. Ключевская ул. собств. д. № 59. Протоколистъ *Арсеньевъ* Никол. Ал-ндр. г. сек. Петровскій пер. д. Кноблохъ № 8.

*Харьновскій Уѣздный Сѣздъ.*

(Горяиновскій пер. д. Добрынина).

Предсѣдатель сѣзда—предводитель дворянства *Голыцинъ* Дмитр. Оедор. князь кам.-геръ. Сумская ул. д. Новова. Уѣздный членъ окружнаго суда *Илларіоновъ* Никол. Сем. Воскресенская ул. д. Илларіонова. Почетные мировые судьи тѣже, что и Харьк. сѣздѣ мировыхъ судей. Секретарь сѣзда *Очкуровъ* Андр. Никол. тит. сов. Конный пер. д. Сухой. Земскіе начальники: 1 участка *Левшинъ* Серг. Дмитр. тит. сов. Сл. Липцы. 2 уч. *Цетреусъ* Владим. Вас. шт.-кап. Гор. Золочевъ. 3 уч. *Кочетовъ* Владсл. Владим. к. а. Г. Харьк. Касперовскій пер. д. № 4. 4 уч. *Богуславскій* Петр. Ричар. отстав. кап. Сл. Мерефа. 5 уч. *Добросельскій* Петр. Петр. канд. пр. Сл. Ольшана. 6 участ. *Полота* Стан. Георг. к. сек. Сл. Дергачи. Частный повѣренный *Семененко* Вас. Вас. Малая Панасовка д. Семененка.

*Харьновское уѣздное по воинской повинности присутствіе.*

Предсѣдатель—уѣздный предводитель дворянства. Члены: уѣздный исправникъ. Г. И. *Шафоростовъ* Рымарская улица, собств. домъ. *Вайсбергъ* И. Д. кап. Нетечинская улица домъ № 34. Завѣдывающій дѣлопроизводствомъ *Сабо* Н. Н. Ново-Мало-Сумская ул. соб. д. № 50.

*Харьновскій уѣздный училищный совѣтъ.*

Предсѣдатель совѣта—уѣздный предводитель дворянства. Инспекторъ народ. училищъ *Литвиновъ* Ив. Яков. с. с. Больше-Панасовская ул. д. № 12. Члены совѣта: отъ министерства народ. просвѣщ. *Бородаевскій* Ал-ндр. Вас. к. р. Ново-Чернышевская ул. д. Буксина. Отъ духовнаго вѣдомства *Любичкій* Стеф. Петр. протоіер. Кацарская ул. д. Куницына. Отъ министерства внутр. д. *Синельниковъ* Валер. Никол. к. а. Михайловская площ. д. Галлера. Отъ земства: *Флота* Петръ Петров. г. сек. Сердюковскій пер. соб. д. *Чернай* Никол. Ал-ндров. с. с. Чернышевская ул. д. Лямбль. Отъ городского общества *Илларіоновъ* Ал-ндр. Семен. канд. правъ. Рождественская ул. соб. д.



*Харьновское уездное полицейское управление.*

(Михайловская площадь).

Исправникъ *Синельниковъ* Валер. Ник. к. а. Михайловская площ. д. фонъ-Галеръ № 18. Помощ. исправника *Пода* Анд. Дмитр. н. сов. Зміевская ул. д. Пахомовой № 36. Секретарь *Жебуневъ* Влад. Ив. тит. с. Сомовская ул. д. Краснопольской № 19. Столоначальники: уголовныхъ дѣлъ *Любарскій* Тим. Мих. тит. с. Рыжовскій пер. д. Пашкова № 13. Гражданскихъ дѣлъ *Бьлогриць-Котляревскій* Макс. Петр. Запковская ул. д. Соколова № 3. Регистраторъ *Гросбергъ* Вас. Абр. к. р. Молочная ул. д. Шмаренка № 24. Приставы: 1-го стана *Сизовъ* Иванъ Фед. Слоб. Мерефа. 2-го стана *Ястремскій* Мих. Вас. к. а. Слоб. Дергачи. Полицейскій надзиратель *Аксененко* Ив. Андр. к. сек. заштатный г. Золочевъ.

Распорядительный комитетъ. Предсѣд. *Синельниковъ* Валер. Никол. к. а. Михайловская площ. д. фонъ-Галеръ № 18.

*Харьновская уездная земская управа.*

(Ключевская ул. д. Пащенко-Транкина).

Предсѣдатель *Флота* Петр. Петр. г. сек. Сердюковскій пер. соб. д. № 2. Члены: заступающій мѣсто предсѣдателя *Захарьевъ* Конст. Никол. к. а. Ивановская ул. соб. д. № 8. *Шафоростовъ* Григ. Ив. над. сов. Рымарская ул. соб. д. № 17. *Чунихинъ* Леон. Львов. двор. Хуторъ Соляниковскій, Жихорской волости. Секретарь *Прокоповичъ* Ал-андр. Петр. над. сов. Уг. Дмитриевской и Чеботарской улицъ д. № 1 и 31, Прокоповичъ. Бухгалтеръ *Чекаловъ* Никол. Мих. над. сов. Ново-Мало-Сумская ул. д. Снарской. Дѣлопроизводители: *Семейкинъ* Петр. Петр. г. сек. Грековская ул. д. № 8, Семейкиной. *Ульяновъ* Юсиф. Ал-андр. к. рег. Москалевская ул. соб. д. № 18. Завѣдывающій почтовою частью *Съвериновъ* Григ. Ив. тит. сов. Приходьковский пер. № 6. Регистраторъ *Андреевъ* Петр. Вас. г. сек. Ново-Чернышевская ул. д. Кривенковой № 33. Земскіе врачи Харьковскаго уѣзда: 1-го участка *Файстъ* Эдуар. Франц. над. сов. Нѣмецкая ул. д. Самойловича. 2-го уч. *Водопьяновъ* Ал-андр. Антон. Сл. Лишцы 3-го уч. *Чекаловъ* Галокт. Ив. Зашт. гор. Золочевъ. 4-го уч. *Курносовъ* Ив. Мих. Сл. Ольшана. Врачъ Золочевской Земской больницы *Михайловъ* Дмитр. Фед. Зашт. гор. Золочевъ. Ветеринарный врачъ *Терещенко* Владим. Степ. над. сов. Троицкій пер. соб. д. № 11.

*Управление Харьковскаго уезднаго воинскаго начальника.*

Харьковскій уѣздный воинскій начальникъ графъ *О'Руркъ* Иппол. Мориц. полк. Михайловская пл. д. Фонъ-Викина № 12. Его помощникъ

*Стрѣха* Никол. Петр. подпол. Сомовскій пер. д. № 13, жен. подпол. Стрѣхи. Дѣлопроизводители: по строевой и хозяйств. части *Гертичи-никовъ* Владим. Павл. тит. сов. Елинскій пер. д. Черноиванова № 11. По запасной части *Козьминъ* Ал-сѣй Лукьян. над. сов. Завѣдывающий пересыльною частью *Гацкій* Ант. Игнат. пор. Оба жив. на Михайловской площ. д. Фонъ-Викина № 12. Исполняющій обязанности комендантскаго адъютанта (Вакансія). Врачъ при управленіи *Кондыревъ* Ал-ндр. Іосиф. д-ръ медиц. н. с. Дмитріевская ул. д. Алещенка № 21.

### *Золочевская городская управа.*

Городской голова *Николаенко* Фед. Вас. золоч. куп. Членъ управы и заступ. мѣсто гор. головы *Гурьевъ* Тим. Максим. золочевскій куп. с. Членъ управы *Ильченко* Ероф. Григ. крест. Секретарь думы и городской управы *Шапошниковъ* Фед. Прок. крест.

### *Золочевскій сиротскій судъ.*

Предсѣдатель суда *Николаенко* Фед. Вас. золочевскій куп. Члены суда *Гурьевъ* Вас. Макс. куп. с. *Съровъ* Ив. Ал-ндр. мѣщ.

### *Золочевскій городской общественный банкъ.*

Директоръ *Завадскій* Григ. Ив. крест. Товарищъ директора *Полумисный* Дмитр. Кирил. крест. Товарищъ директора завѣдывающій кассою *Кузьменко* Ив. Леонт. крест. Бухгалтеръ *Усенко* Максим. Ив. мѣщ. Помощники бухгалтера: *Цилюрикъ* Як. Ив. крест. *Клочко* Афан. Козьм. крест.

## АХТЫРСКІЙ УѢЗДЪ.

Предводитель дворянства *Бразоль* Григ. Евг. к. а.

### *Дворянская опека.*

Предсѣд. опеки предвод. дворянства. Члены опеки: *Криницкій* Яковъ Яковлев. подпор. *Подольскій* Влад. Матв. кап. Письмоводитель *Платковскій* Ив. Ал-ндр. тит. с.

### *Ахтырскій уѣздный съѣздъ.*

Предсѣд. съѣзда предвод. дворян. Уѣзди. членъ Сумскаго окружнаго суда *Филипповъ* Пав. Ал-сандр. д. с. с. Земскіе начальники: 1-го уч. *Шимановъ* Ив. Львов. к. а. Г. Ахтырка. 2-го уч. *Малевинскій* Ив. Федор. пор. Ст. Тростянецъ. 3-го уч. (Вакансія). 4-го уч. *Матушинскій* Никол. Петр. пор. Сл. Котельва. Ахтырскаго у. Кандидатъ



къ земск. начальн. *Трутовскій* Ал-ндр. Ал-ндр. пдпор. Городской судья *Гиндичъ* Петръ Григ. с. с. Гор. Ахтырка. Почетные мировые судьи: *Бразоль* Левъ Евген. д-ръ мед. к. а. *Ососковъ* Мих. Ал-ндр. в. сов. *Раденъ* баронъ Мих. Павл. д. с. с. *Скворцовъ* Никол. Никол. д. с. с. *Гудшонъ* Людв. Эдуард. инж. техн. *Трутовскій* Ал-ндр. Ал-ндров. пдпор. И. д. секрет. съѣзда *Стеценко* Павелъ Логн. поч. гражд. Частные повѣренные: *Эфросъ* Петръ Ив. мѣщ. Сл. Боромля. *Васильковскій* Вас. Ал-сеѣв. г. сек. Гор. Ахтырка.

#### *Ахтырскій уѣздный училищный совѣтъ.*

Предсѣдатель совѣта предводитель дворянства. Непремѣнный членъ—инспекторъ народныхъ училищъ *Уваровъ* Вячесл. Плат. с. с. Членъ отъ министерства народнаго просвѣщенія директоръ Ахтырской мужской прогимназiи *Парѣеновъ* Ал-сѣй Григ. с. с. Члены: отъ министерства внутрен. дѣлъ Ахтырскій уѣзд. испр. Отъ духовнаго вѣдомства *Клементьевъ* Игнат. Иванов. прот. Отъ Ахтырскаго земства *Курской* Григ. Ѳедор. к. р. *Шимановъ* Ив. Львов. к. а. Отъ г. Ахтырки *Виноградовъ* Захар. Ивановичъ купецъ.

#### *Ахтырское попечительное о тюрьмахъ отдѣленіе.*

Директора по должности: предводитель дворянства, уѣздный исправ. городской голова, уѣздный врачъ, благочинный 1-го округа священникъ *Хижняковъ* о. Георгій. Директора Высочайше утвержденные: *Вейссе* Федоръ Филип. куп. *Виноградовъ* Захар. Ив. куп. *Шульце* Егоръ Андр. куп. *Куриловъ* Фед. Вас. куп. *Куриловъ* Матв. Вас. куп. *Бобровъ* Ив. Семен. куп. *Гнилосыровъ* Ник. Андр. к. сек. *Андріановъ* Петръ Павлов. куп. *Михайловскій* Ив. Иванов. куп. *Чегринецъ* Вас. Ив. куп. с.

#### *Ахтырское уѣздное по воинской повинности Присутствіе.*

Предсѣдатель присутствія—предводитель дворянства. Члены по должности: уѣздный воинскій начальникъ *Кошлицъ* полк. Уѣздный исправникъ. Чл. земской управы по ея назначенію. Дѣлопроизвод. присутствія *Гнилосыровъ* Никол. Андр. к. сек.

#### *Уѣздное полицейское управленіе и распорядительный комитетъ.*

По полицейскому управленію, Ахтырскій уѣздный исправникъ *Берестовскій* Владим. Матв. к. сов. Помощникъ уѣздн. исправника *Зиневичъ* Андр. Исидоров. н. с. Секретарь *Истоминъ* Стеф. Ив. н. с. Столоначальники: угол. стола *Зиневичъ* Ал-ндр. Андр. Гражд. стола *Мокренскій* Ив. Ил. к. сек. Регистраторъ *Коваленко* Федор. Федор. Приставъ гор. Ахтырки *Савельевъ* Мих. Андр. к. а. Помощн. пристава г. Ахтырки: 1-й ч. *Риторичкій* Ив. Орест. к. сек. 2-й ч.

*Соколовъ* Мих. Евст. г. с. Начальн. Ахтырск. уѣзди. тюрьмы *Ивашкевичъ* Вилг. Викент. тит. с.

По распорядительному комитету. Предсѣдатель—уѣздный исправникъ. Члены: Ахтырскій уѣздный воинскій начальникъ. Отъ ахтырской уѣздной земской управы члены по ея назначенію. Секретарь *Истоминъ* Ст. Ив. н. с.

#### *Ахтырская уѣздная земская управа.*

Предсѣдатель управы *Виноградовъ* Зах. Ив. поч. гр. куп. Члены управы: *Курской* Гр. Ѳеодор. к. р. *Петренко* Ѳеодор. Абрам. куп. Бухг. *Колотенко* Исид. Филип. мѣщ. Ахтырская окружн. лѣчеб.: врачъ *Ососовъ* Мих. Ал-ндр. к. сов. И. д. смотрителя *Кисуленко* Григ. Сав. поч. гр. И. д. писмоводителя *Ариыбашевъ* Владим. Петров: двор. Гезель *Хорошунъ* Ив. Никол. г. с. Земскіе медицинск. участки. Врачи: 1 уч. (при немъ 4 фельдш.) *Иноземцевъ* Пав. Егор. к. а. Сл. Котельва. 2-го уч. (фельдшер. 6) *Рудинскій* Як. Мих. н. сов. Гор. Ахтырка. 3-го уч. (фельдшер. 7) *Сукачевъ* Вас. Вас. н. сов. Сл. Боромля. 4-го уч. (фельдшер. 7) *Траецкій* Ив. Радіон. н. сов. Сл. Краснополье. Ветеринарные врачи: 1-го уч. (два ветерин. фельдш.) *Коваленко* Анатол. Филиппов. к. а. Гор. Ахтырка. 2-го уч. (два ветеринарныхъ фельдшера) *Саксъ* Як. Яковл. к. а. Дер. Александровка, Ряснянской волости.

#### *Ахтырская городская управа.*

Городской голова *Полнишкій* Андр. Гр. тит. с. Члены управы *Бакевичъ-Щуковскій* Мих. Виктор. к. р. *Чегринецъ* Вас. Ив. мѣщ. Городской секрет., онъ же и секрет. управы (вакансія).

#### *Сиротскій Судъ.*

Предсѣдатель *Долгаревъ* Вас. Андріан. куп. Члены сиротск. суда: *Милославскій* Ив. Никол. куп. *Колотъ* Ив. Никифор. мѣщ. *Бондаренко* Ив. Ив. цех. Секретарь *Яковлевъ* Григ. Петр. к. р.

#### *Ахтырская мужская прогимназія.*

Почетный попечитель *Бразоль* Гр. Евг. к. а. Директоръ прогимназіи *Парѳеновъ* Ал-сѣй Григ. с. с. Законоучитель прогимназіи. *Клементьевъ* Игн. Ив. протоіер. Заслуженные преподаватели: учителя русскаго яз. и словесн. *Даниловъ* Георг. Андр. с. с. Исторіи и геогр. *Клевцовъ* Ниван. Ив. с. с. Математики и физики *Сьдлецкій* Конст. Фердин. Древнихъ языковъ: *Маринскій* Як. Богд. *Александровичъ* Ал-ндр. Эд. *Квицинскій* Пав. Як. Нѣмецк. яз. *Коганъ* Карл. Карл.



Фр. яз. и пом. кл. наставниковъ *Дюбуръ* Авг. Франц. Пригот. кл. *Лисицынъ* Мих. Павл. к. а. Числосанія, черчен. и рисов. и помощн. кл. наст. *Сапельниковъ* Ив. Петр. к. а. Гимнаст. *Шейка* Андр. Тимоф. Пѣнія *Крикуновъ* Ал-сѣй Ал-сѣев. куп. Врачъ прогимназій *Рудинскій* Як. Мих. н. с. И. д. письмоводителя *Черкасовъ* Як. Никол.

*Ахтырская женская прогимназія.*

Предсѣдатель педагогич. совѣта *Парѣеновъ* Ал-сѣй Гр. с. с. Почетная попечительница *Бразоль* Мар. Петр. ж. предв. двор. Начальн. прогимн. *Ляхова* Мар. Никифор. ж. маіор. Помощница нач. *Мирошниченкова* Праск. Павл. Законоуч. прогимн. *Исиченковъ* Іоан. Георг. свящ. Учители: рус. яз. *Боровиковъ* Митроф. Платон. г. с. Математики *Ковалевскій* Ив. Гр. г. с. Учительницы: истор. и геогр. *Чемоданова* Зин. Владим. Франц. яз. *Яньшина* Антон. Вас. Руководія *Кисуленко* Мар. Сав. Приготовит. кл. *Степанова* Ал-ндра Степ. Учитель пѣнія *Крикуновъ* Ал-сѣй Ал-сѣев. куп. Врачъ прогимназій *Ососковъ* Мих. Ал-ндров. н. с.

*Ахтырское уѣздное училище.*

Почетный смотрит. учил. *Бразоль* Левъ Евген. н. с. д-ръ медіц. Штатный смотр. училища, онъ же препод. истор., геогр., числосан.. черченія и рисов. *Пріймукъ* Еф. Дем. к. а. Законоучит. *Хижняковъ* Вас. Петр. свящ. Учители: русскаго и церк.-слав. яз. *Боровиковъ* Митроф. Платон. г. с. Арием. и геометр. *Ковалевскій* Ив. Гр. г. с. Пѣнія *Михайловъ* Конст. Терент. мѣщ. Военной гимнастики *Криницкій* Ал-ндр. Як. ш.-к. Сверхштатные учителя: русск. языка *Твердохлѣбовъ* Ал-ндр. Дм. к. а. Исторіи и географіи *Безсоновъ* Петр. Петр. Врачъ (вакансія).

*Управленіе Ахтырскаго уѣзднаго воинскаго начальника.*

Ахтырскій уѣздный воинскій начальникъ *Кошлицъ* Никол. Ефим. полк. Дѣлопроизводитель управленія Ахтырскаго уѣзднаго воинскаго начальника *Криницкій* Ал-ндр. Як. шт.-кап.

*Ахтырское уѣздное назначейство.*

Уѣздный казначей *Кублицкій-Піотухъ* Ив. Игн. к. сов. Бухгалтеръ *Дмитріевъ* Вас. Мих. н. с. Помощники бухгалтера *Масюковъ* Пав. Ос. тит. с. *Ветуховъ* Владим. Дм. тит. с.

*29-й Драгунскій Одесскій Его Высочества герцога Нассаускаго полкъ.*

Командиръ полка *Бартъ* Ал-ндр. Дав. полк. Помощн. его: баронъ *Витте* Ал-ндр. Петр. пдпол. *Экъ* Евг. Матіасов. пдполк. Завѣдующіе: хозяйствомъ *Кользанъ* Дм. Іос. пдполк. Учебной командой *Че-*

ремисиновъ Владим. Ал-ндр. ш.-р. Оружіемъ *Сабо* Никол. Петров. пор. Нестроевой командой *Тускій* Вацл. Максимил. пор. Полковой адъютантъ *Островскій* Ал-ндр. Серг. пор. Полковой казнач. и квартирмейстеръ *Фрамъ* Пав. Макс. ш.-р. Командиры эскадроновъ: 1-го эск. *Королевъ* Никол. Степ. ротм. 2-го эск. *Туганъ-Мирза-Барановскій* Ив. Дав. ротм. 3-го эск. *Чумачковъ* Пет. Федор. ротм. 4-го эск. *Чеховскій* Конст. Юс. ротм. 5-го эск. *Мезеицкій* Владим. Никол. ш.-р. 6-го эск. *Розалионъ-Сошальскій* Георг. Петр. ш.-ротм. Младшіе офиц.: *Фонъ-Дауэ* Бойе-Арнольд. Рудольф. пор. *Альховскій* Анат. Анатол. корн. *Карякинъ* Лев. Петр. корн. *Качаловъ* Ал-ндр. Ив. корн. *Франкъ* Викт. Викт. корнетъ. *Ходневъ* Ал-ндр. Ал-сѣв. шт.-ротм. *Дзегановскій* Конст. Петр. кор. *Плотниковъ* Анат. Ив. пор. *Глушковъ* Никол. Гр. корн. *Яковлевъ* Дм. Ив. корм. *Клевцовъ* Никол. Матв. ш.-р. *Рустановичъ 2-й* Ал-ндр. Владим. пор. *Зарубинъ* Конст. Ив. корн. *Поповъ* Андр. Вас. корн. *Стеллеицкій* Пав. Яв. пор. *Даніель* Никол. Никол. корн. *Линицкій* Леон. Ив. корнетъ. *Толыго* Ант. Ал-ндр. ротм. *Рустановичъ 1-й* Вас. Андр. поруч. *Шахташтинскій* Али-Ага-Наджафовичъ корн. *Семеновъ* Анатол. Вл-дм. Корн. Врачи: ст.-шій *Кранухинъ* Ал-ндр. Петр. к. сов. Младшій *Захъ* Петр. Ив. к. а. Ветерин. врачъ *Сонинъ* Дем. Мих. н. с. Дѣлопроизводитель *Проценко* Ив. Федосѣев. тит. с. Священникъ *Волковъ* Мих. Ив. Оуж. мастеръ *Краснопольцевъ* Ал-ндр. Никол. к. сек.

## БОГОДУХОВСКІЙ УѢЗДЪ.

Предводитель дворянства *Кованько* Дан. Ник. с. с.

### Дворянская опека.

Предсѣдатель дворянскаго опеки—предводитель дворянства. Засѣдатели дворянства: *Мальцовъ* Вас. Никанор. пдпор. *Савельевъ* Ник. Ал-ндр. г. сек. Письмоводитель дворянской опеки *Ковальчукъ* Андр. Андр. тит. с.

### Богодуховскій уѣздный съѣздъ.

Предсѣдатель уѣзднаго съѣзда—предводитель дворянства. Члены съѣзда: уѣздный членъ окружнаго суда *Ершовъ* Ив. Ал-ндр. г. сек. Городской судья *Селастенниковъ* Фед. Мих. н. с. Земскіе начальн.: 1-го уч. *Павловъ* Ксеноф. Карн. ш. р. Въ с. Малыжино. 2-го уч. *Смаковскій* Вас. Степ. двор. Въ д. Зубовкѣ. 3-го уч. *Бырдинъ* Ал-ндр. Ильичъ н. с. Въ с. Вольномъ. 4-го уч. *Берладинъ* Іоакимъ Андр. канд. универ. Въ с. Городномъ. 5-го уч. *Савичъ* Веніам. Андр. корн. Въ г. Богодуховѣ. Секретарь съѣзда *Чефрановъ* Ив. Яковл. н. с. Частные повѣренныя при уѣздномъ съѣздѣ: *Носковъ* Никол. Фом. ш.-к. Въ г. Богодуховѣ. *Линицкій* Мих. Ник. к. сек. Въ г. Краснокутскѣ.



*Богодуховское попечительное о тюрьмахъ отдѣленіе.*

Обязательные по закону директоры: старшій директоръ—предводит. дворянства. Товарищъ прокурора *Даниловъ* Владим. Ив. н. с. Харьковъ. Уѣздный врачъ *Альховскій* Никол. Степ. к. сов. Благочинный 1-го окр. Богодуховск. у. свящ. *Ястремскій* Ал-андр. Витал. Высочайше утвержденные директоры: *Фанъ-Стеэль* Никол. Эдуард. к. сов. *Тертичниковъ* Никол. Павл. в. сек. *Подгоричани-Петровичъ* графъ Валер. Валер. *Селастенниковъ* Апол. Мих. г. сек. *Кованько* Никол. Никол. к. а. *Смаковскій* Васил. Степан. двор. *Расторгуевъ* Андр. Федор. куп. *Марессевичъ-де-Крешево* Степ. Ив. *Калитаевъ* Ив. Григ. куп. 2-й гильдін.

*Богодуховское уѣздное по воинской повинности Присутствіе.*

Предсѣдатель—предвод. дворян. Члены: уѣзд. воинск. начальникъ *Лебедевъ* Никол. Никол. пдполк. *Расторгуевъ* Андр. Федор. куп. 2-й гил. Дѣлопроизвод. *Тертичниковъ* Ник. Павл. к. сек. Уѣздный исправникъ баронъ *Фонъ-Дистерло* Евген. Авг. к. а.

*Богодуховское полицейское управленіе.*

Уѣздный исправникъ *Фонъ-Дистерло* Евген. Август. к. а. Помощ. исправн. *Казанскій* Фед. Ильичъ к. а. Секретарь *Ковальчуковъ* Макс. Андр. тит. с. Столоначальники: гражданск. дѣль *Кокушкинъ* Дмитр. Ив. к. р. Уголовныхъ дѣль *Кременецкій* Викт. Федор. к. сек. Регистраторъ *Любинскій* Ант. Павл. г. сек. Приставы: 1-го стана *Ионинъ* Ал-сѣй Ал-сѣев. к. сек. 2-го ст. *Трояновскій* Пав. Григ. тит. сов. Полицейск. надзир. г. Богодухова *Ивановъ* Ал-андр. Григ. пис. 1-го разр. Краснокутскій полиц. надзир. *Пономаревъ* Яковъ Арсент. тит. с.

**Распорядительный комитетъ:** Предсѣдатель исправникъ. Члены: Городской голова. Воинскій начальникъ и членъ земской управы по назначенію.

*Богодуховская Земская Управа.*

Предсѣдатель уѣздной земской управы *Кованько* Данилъ Никол. с. с. Члены: *Расторгуевъ* Андр. Федор. куп. *Калитаевъ* Ив. Гр. куп. Врачъ Богодуховск. город. больнич. уч. и завѣдывающ. Богодуховск. городской земскою больницею *Тулубьевъ* Викт. Никол. Второй врачъ при городск. больницѣ *Діаковскій* Викт. Павлов. Врачъ Краснокутск. город. больнич. участ. онъ же завѣдыв. Краснокутск. земск. лечебницею *Кременецкій* Никол. Степ. Врачи: 1-го уч. онъ же завѣд. Писаровск. земск. больницею *Сидоренко* Андр. Сергѣев. 2-го уч. *Компанцевъ* Пав. Григ. Въ с. Козѣвкѣ Богодуховскаго у. 3-го

Полик. в. а. Городской судья г. Валокъ *Лазаревскій* Ал-ндр. Петр. к. а. Земскіе начальники: 1-го участка *Фонз-Циглеръ* Никол. Петр. пдпор. Гор. Валки. 2-го уч. *Глушковъ* Ал-ндр. Викт. шт.-кап. Дер. Дмитровка. 3-го уч. *Янковичъ* Ив. Ал-сѣв. к. сек. Сл. Люботинъ. 4-го уч. *Афросимовъ* Викт. Никол. пор. Дер. Городище. Почетные мировые судьи: *Шидловскій* Ал-ндр. Роман. д. с. с. *Костырь* Ив. Троф. д. с. с. *Духовской* Евг. Мих. с. с. *Павловъ* Мих. Ѳед. с. с. *Енишерловъ* Никол. Петр. над. сов. *Ширковъ* Валер. Валеріан. над. сов. *Костырь* Владим. Ив. к. а. *Дублянскій* Пав. Мих. тит. сов. *Сребдольскій* Евг. Никол. г. сек. *Дублянскій* Мих. Павл. ст. сов. Частный повѣренный *Чернышевъ* Ив. Петр. мѣщ.

#### *Валновскій уѣздный училищный совѣтъ.*

Предсѣдатель—предводитель дворянства. Инспекторъ народныхъ училищъ *Бѣлокопытовъ* Никол. Ал-сѣв. с. с. Харьковъ, Канлуновская ул. д. № 13. Членъ отъ Духовнаго вѣдомства *Голяховскій* Іоан. Павл. протоіер. Членъ отъ министр. народ. просв. *Сукачевъ* Як. Андр. в. а. Членъ отъ министр. внутр. дѣлъ *Роменскій* Степ. Андр. н. с. Члены отъ земства: *Енишерловъ* Никол. Петр. н. с.

#### *Уѣздное попечительное о тюрьмахъ отдѣленіе.*

Предсѣдатель—предводитель дворянства. Директоры: Уѣздный исправникъ. Уѣздный врачъ *Скиндеръ* Валер. Ипол. с. сов. Городской голова. Благочинный г. Валокъ *Федоровскій* от. Іоан. свящ. Казначей тюремнаго отдѣленія *Кожевниковъ* Эман. Вас. куп. 2 гил.

#### *Уѣздное по воинской повинности присутствіе.*

Предсѣдатель присутствія—предводитель дворянства. Члены присутствія: Уѣздный исправникъ. Уѣздный воинскій начальникъ. Членъ Валковской уѣздной земской управы *Яновскій* Вас. Никиф. куп. Дѣлопроизводитель присутствія *Ольховскій* Пав. Вас. н. с.

#### *Валковское полицейское управленіе.*

Уѣздный исправникъ *Роменскій* Степ. Андр. над. сов. Помощникъ исправника *Городенскій* Никол. Никол. н. с. Секретарь *Михайловскій* Ром. Тим. тит. сов. Столоначальники: 1-го стола *Кобцевъ* Ал-сѣй Никит. к. рег. 2-го стола *Вырославскій* Григ. Ѳед. писецъ II-го разряда. Регистраторъ *Шубинъ* Ал-ндр. Ив. в. рег. Приставы: 1-го стана *Борисовъ* Ив. Прохор. к. сек. Въ сл. Новой Водолагѣ. 2-го стана *Ильинскій* Мих. Вас. тит. сов. Въ сл. Коломакѣ. И. д. полицейскаго надзирателя г. Валокъ *Мартыновъ* Дмит. Аппол.



*Распорядительный комитетъ.*

Предсѣдатель—уѣздный исправникъ. Члены: уѣздный воинскій начальникъ. Городской голова. Членъ земской управы.

*Уѣздная земская управа.*

Предсѣдатель управы *Енишерловъ* Никол. Петр. над. сов. Члены управы: *Окуличъ* Бронисл. Людв. двор. *Яновскій* Вас. Никиф. куп. Секретарь *Павловъ* Мих. Никол. к. а. Бухгалтеръ *Оберемокъ* Ал-ндр. Филип. крест. Земскіе врачи: 1 уч. *Михайловъ* Вас. Ал-ндр. лѣкар. Въ с. Коломакъ. 2 уч. *Діаковскій* Іос. Павл. лѣкаръ. Въ с. Новой-Водолагѣ. 3 уч., онъ же и завѣд. городскою и сифилитич. больницами *Альбицкій* Ив. Ал-ндр. лѣкаръ. Въ г. Валкахъ. Смотритель больницъ и богадѣльни Костевской *Церликъ* Вас. Лавр. г. сек. Ветеринарный врачъ *Леонтовичъ* Петр. Евгр. тит. сов. Смотритель помѣщенія для подвергаемыхъ аресту *Скиндеръ* Егоръ Иппол. двор. Завѣдывающій Старо-мерчанскою Григорьевскою богадѣльнею *Мухинъ* Θεод. священ. Въ с. Старомъ Мерчанѣ.

*Городская дума.*

Предсѣдатель думы—городской голова. Секретарь думы *Кремена* Фока Власов. мѣщ.

*Городская управа.*

Городской голова *Куколевскій* Серг. Андр. шт.-кап. Заступающій мѣсто городск. головы членъ управы *Черновъ* Илья Ив. мѣщ. Члены управы: *Матвѣенко* Як. Емел. крест. *Чубенко* Никиф. Степ. мѣщ. Секретарь управы *Васильевъ* Ив. Сем. пот. поч. гражд. Бухгалтеръ *Петрикъ* Георг. Харит.

*Сиротскій судъ.*

Предсѣдатель *Кожевникъ* Эмман. Вас. куп. Члены суда: *Зюбанъ* Григ. Игнат. куп. *Яновскій* Ал-ндр. Вас. куп. *Яновскій* Илья Павл. купеч. сынъ. *Чернышевъ* Ив. Петр. мѣщ. *Заболотный* Вас. Иван. мѣщ. *Фомиченко* Евгр. Ив. мѣщ. Дѣлопроизводитель суда *Васильевъ* Ив. Сем. пот. поч. гражд.

*Валковское городское 3-хъ классное мужское училище.*

Почетный смотритель *Дублянскій* Пав. Мих. тит. сов. Учитель—инспекторъ *Сукачевъ* Як. Андр. к. а. Законоучитель *Голяховскій* Іоан. Павл. протоіер. Учители: *Вагановъ* Конст. Вас. к. а. *Маратовскій* Дмитр. Григ. состоящій въ должн. X класса. Врачъ *Голяховскій* Ал-сѣй Ив. сост. въ должн. IX класса.

*Валковское женское училище.*

Завѣдывающая училищемъ *Рейхель* Анна Петр. двор. Учительница географіи и исторіи *Богдановичъ* Надеж. Ив. доч. ротм. Учит. математики *Майборода* Анна Никол. доч. куп. Законоучитель *Федоровскій* Іоан. Гавр. свящ. Учит. рукодѣлія *Левандина* Мар. Ив. доч. кр.

*Управленіе валковскаго воинскаго начальника.*

Воинскій начальникъ *Рудевичъ* Сем. Семен. пдпол. Дѣлопроизводитель *Студитскій* Никол. Петр. шт.-кап.

*1-я батарея 9-й артиллерійской бригады.*

Командиръ 1 батареи 9 артиллерійск. бригады *Лебединецъ* Ал-андр. Яковл. пдпол. Командиръ 1-й полубатареи *Василенко* Ал-андр. Павл. кап. Командиръ 2-й полубатареи и завѣдывающій хозяйств. *Товстольскъ* Вас. Егор. шт.кап. Командиръ 1-го взвода *Подгорцькій* Ал-андр. Гавр. пдпор. Командиръ 4 взвода *Болховитиновъ* Ал-сѣй Осип. пдпор.

*Валковское уѣздное назначейство.*

И. д. казначея *Даневскій* Дам. Ив. к. сек. Бухгалтеръ *Коплевскій* Конст. Ал-андр. над. сов. Помощникъ бухгал. *Вебликовъ* Ефим. Вас.

**ВОЛЧАНСКІЙ УѢЗДЪ.**

Предводитель дворянства графъ *Гендриковъ* Вас. Ал-андр. въ д. церемонійм. Двора Его Величества.

*Дворянская опека.*

Предсѣдатель опеки—предводитель дворянства. Дворянства засѣдатели: графъ *Гендриковъ* Серг. Павл. ш.-р. *Федосъевъ* Ал-андр. Мих. в. сек. Письмоводитель *Лазаревъ* Стеф. Герас. тит. с.

*Волчанскій уѣздный съѣздъ.*

Предсѣдатель съѣзда—предводитель дворянства. Уѣздн. чл. Харьк. окр. суда *Вешняковъ* Никол. Ал-андр. с. с. Городской судья по гор. Волчанску *Прокоповичъ* Ал-андр. Як. к. а. Почетные миров. судьи: графъ *Гендриковъ* Петр. Сим. с. с. *Любарскій* Евг. Петр. д. с. с. *Задонскій* Вас. Андр. двор. *Ширковъ* Валер. Валер. ч. с. *Цыте-*



*невъ* Владим. Никол. с. с. *Ръшетовъ* Арист. Петр. тит. с. *Десятовъ* Ал-сѣй Владим. тит. с. *Бекарюковъ* Конст. Зах. канд. пр. Земскіе начальники: 1-уч. *Земборскій* Владим. Григ. г. с. X. Тихій берегъ. 2-го уч. *Бабаевъ* Ал-ндр. Владим. отст. пор. Сл. Печенѣги. 3-го уч. *Ребиндеръ* Никол. Ал-ндр. г. с. въ зв. кам.-юнк. Двора Его Императорскаго Величества. Г. Волчанскъ. 4-го уч. *Задонскій* Серг. Ал-ндр. пор. X. Конный. 5-го уч. *Гордѣенко* Ал-сѣй Егор. ш.-к. Сл. Рубяжная. Уѣздный исправникъ. Предсѣдатель Волчанской уѣзд. земской управы *Федосѣевъ* Ал-ндр. Мих. в. сек. Секретарь сѣзда *Заикинъ* Мих. Платон. н. с.

### *Волчанскій уѣздный училищный совѣтъ.*

Предсѣдатель совѣта—предводитель дворянства. Инспекторъ народн. училищъ Волчанскаго у. *Николаевъ* Владим. Никол. с. с. Члены: отъ Мин. Нар. Просв. *Тулиновъ* Владим. Ал-ндр. к. а. Отъ дух. вѣдом. *Евфимовъ* Ал-сѣй Ал-ндр. благоч. свящ. Отъ М. В. Д. *Стариковъ* Мих. Мих. в. сов. Отъ гор. общества *Цоповъ* Митр. Козьм. к. сов. Отъ Волчанскаго земства: *Федосѣевъ* Ал-ндр. Мих. в. сек. *Десятовъ* Ал-сѣй Владим. инж. пут. сообщ.

### *Волчанское попечительное о тюрьмахъ отдѣленіе.*

Старшій директоръ—предводитель дворянства. Директоры: уѣздный исправникъ *Ревскій* Никол. Ив. н. с. Настоятель соборно-Троицкой церк. г. Волчанска *Павловъ* о. Арсеній протоіер. Уѣздный врачъ *Козловскій* Петр. Антон. в. сов. Высочайше утвержденные директора: *Бабенко* Стеф. Дмитр. куп. *Клацунновъ* Стеф. Вас. куп. *Гордіенко* Серг. Кон. куп. *Прошкинъ* Ив. Ал-сѣев. куп. Графъ *Гендриковъ* Петр. Сем. *Бѣлокопытовъ* Ал-сѣй Григ. с. с. *Богомолловъ* Федор. Ал-сѣев. отст. пор. Начальн. Волчанской тюрьмы *Марченко* Владим. Григ. Дѣлопроизводитель *Лазаревъ* Ст. Герас. тит. с.

### *Волчанское по воинской повинности присутствіе.*

Предсѣдатель присутствія—предводитель дворянства. Члены: Уѣздный воинскій начальникъ *Лаврикъ* Никол. Ефим. пдпол. Уѣздный исправникъ *Ревскій* Никол. Ив. над. сов. Членъ волчанской земской управы *Дьяковъ* Максим. Ал-сѣев. мѣщ. Дѣлопроизводитель присутствія *Лазаревъ* Стеф. Герасим. тит. сов.

### *Волчанское уѣздное полицейское управленіе.*

Волчанскій уѣздный исправникъ *Ревскій* Никол. Иван. над. сов. Помощникъ исправника *Якушевскій* Петр. Петров. в. а. Секретарь полицейскаго управленія *Романовскій* Фед. Троф. тит. сов. Столоначальники: Уголовнаго стола *Романовскій* Петр. Федор. Граждан-

скаго стола *Смоленскій* Петр. Иоасаф. Регистраторъ *Гирибергъ* Вас. Осипов. к. сек. Приставы: 1-го стана Волчанскаго уѣзда *Абушинъ* Конст. Федор. к. рег. Въ с. Хотомлѣ. 2-го стана *Сбитневъ* Евг. Никол. Въ сл. Ольховаткѣ. Полицейскій надзиратель г. Волчанска *Митьковъ* Ив. Сем. г. сек. И. д. начальника Волчанской тюрьмы *Марченко* Владим. Григ. к. рег. И. д. начальника Печенѣгской центральной тюрьмы *Добровольскій* Конст. Мих. тит. сов. Тюремный врачъ при центральной тюрьмѣ *Ильинскій* Вас. Мих. Въ с. Печенѣгахъ при казенномъ зданіи.

#### *По распорядительному Комитету.*

Предсѣдатель—исправникъ Члены: Военскій начальникъ *Лаврикъ* Никол. Ефим. пдпол. Волчанскій городской голова. Членъ земской управы *Губаревъ* Данил. Федор. крест.

#### *Волчанская земская управа.*

Предсѣдатель управы *Федосъевъ* Ал-андр. Мих. к. сек. Члены управы: *Губаревъ* Дан. Федор. крест. *Дьяковъ* Макс. Ал-сѣв. мѣщ. Земскіе врачи: 1-го участка *Поповъ* Митр. Козьм. к. сов. Г. Волчанскъ. 2-го участ. *Щербина* Никол. Вас. Сл. Хотомлѣ. 3-го участ. *Нѣмкинъ* Никол. Христіан. к. сов. Сл. Великій Бурлукъ. 4-го уч. *Вячеславовъ* Всевол. Никол. над. сов. С. Николаевкѣ 1-й. Ветеринарный врачъ *Рубинскій* Никол. Ал-андр. к. а. Г. Волчанскъ. Управляющій земскою аптекою *Нейяръ* Максим. Фердин. Помощникъ управляющаго аптекою, аптекарскій помощникъ *Недзельскій* Богум. Венцесл. Акушерки: 1-го участка *Кипоренкова* Анна Андр. Г. Волчанскъ. 2-го уч. *Дьяконова* Антон. Сл. Хотомлѣ. 3-го уч. *Трегубова* Варвара. С. Николаевкѣ 1-й. 4-го уч. *Пастышниковъ* Евдок. Сл. Великій Бурлукъ Агентъ земскаго страхованія *Писаревскій* Ив. Никол. к. сов.

#### *Волчанская городская управа.*

Городской голова *Прилуцкій* Ив. Семен. куп. Членъ городской управы и заступающій мѣсто городского головы *Поповъ* Влад. Петр. куп. Членъ городской управы и секрет. думы *Войтенко* Андр. Як.

#### *Сиротскій судъ.*

Предсѣдатель суда *Поповъ* Влад. Петр. куп. Члены: *Рѣзниковъ* Яковъ Ив. мѣщ. *Эйсманъ* Ив. Андр. куп.

#### *Волчанская учительская семинарія.*

Директоръ семинаріи *Хорошевскій* Влад. Юліан. с. с. Законоуч. *Рубинскій* Григ. Данил. свящ. Наставники: *Савельевъ* Евг. Иван.



с. с. *Созонтьевъ* Ив. Влад. *Тарановскій* Нант. Ив. Учители: рисо-  
ванія и чистописанія *Косогоровъ* Илья Ив. н. сов. Пѣнія и музыки  
*Крупченковъ* Мих. Никол. им. званіе уч. начал. училищ. Гимнастики  
*Козляковскій* Влад. Петр. шт.-к. Начальнаго при семинаріи училища  
*Червонецкій* Ив. Иванов. имѣющ. званіе учит. нач. училища. Врачъ  
при семинаріи *Поповъ* Митр. Козм. к. сов.

#### *Волчанская женская прогимназія.*

Попечительный совѣтъ. Почетная попечительница граф. *Гендрикова*  
Соф. Петр. Предсѣд. попеч. сов. (онъ же врачъ прогимн.) *Поповъ*  
Митр. Козм. к. сов. Непремѣнный чл. (онъ же предс. педагог. совѣта)  
*Хорошевскій* Влад. Юліан. с. с. Непремѣн. чл. (она же начальница  
прогимназіи) *Шароградская* Нат. Меѳод. Члены: *Колокольцева*  
Анна Григор. *Задонская* Екат. Вас. *Износковъ* Влад. Ник. г.-м.  
*Павловъ* Арс. Данил. прот. *Николаевъ* Влад. Ник. с. с. *Бѣлоко-  
пытовъ* Ал-сѣй Григ. с. с. *Федосѣевъ* Ал-ндр. Мих. г. сек. *Зем-  
борекій* Влад. Гр. корн. *Прошкинъ* Ив. Ал-сѣев. куп. Педагогическій  
совѣтъ. Предсѣдатель педагогическаго совѣта *Хорошевскій* Влад.  
Юліан. с. с. Начальница прогимназіи *Шароградская* Нат. Меѳод.  
Законоучители: *Павловъ* Арсен. Данил. прот. *Рубинскій* Григ. Дан.  
свящ. Учитель русскаго языка и математики (онъ же секретарь педа-  
гогическ. совѣта и дѣлопроизводитель попечительнаго совѣта) *Леоновъ*  
Евстаѳ. Павл. Учитель математ. и естествовѣд. *Савельевъ* Евг. Ив.  
с. с. Учительница истор. и географіи (она же библіотекаръ прогимназіи)  
*Балагурова* Екат. Павл. Учитель чистописанія *Косогоровъ* Илья  
Иванов. н. с. Учительница рукодѣлія *Лавденкова* Ал-ндр. Мих. Учит.  
пѣнія *Крупченковъ* Мих. Никол. Надзирательница *Шароградская*  
Зинаид. Меѳод. Учительница приготовит. клас. *Попова* Евг. Яковл.

#### *Волчанское городское трехклассное училище.*

Учитель—инспекторъ *Тулиновъ* Владим. Ал-ндров. к. а. Учитель  
*Савицкій* Юул. Никит. Временно-исполняющій обязанности учителя  
*Яковлевскій* Ал-ндр. Ал-ндр. н. с.

#### *Управленіе Волчанскаго воинскаго начальника.*

Уѣздный воинскій начальникъ *Лаврикъ* Никол. Ефим. пдпол. Дѣло-  
производитель управленія *Козляковскій* Владим. Петр. шт.-кан.

#### *Волчанское уѣздное казначейство.*

Казначей *Очкуровъ* Вас. Никол. к. сов. Бухгалтеръ *Грудинскій*  
Владим. Ал-ндр. над. сов. Помощники бухгалтера: *Трещовъ* Эльпид.  
Ал-сѣев. тит. сов. *Санко* Никиф. Ив. к. рег.

## ЗМІЕВСКІЙ УѢЗДЪ,

Предводитель дворянства *Лесевичкій* Никол. Семен. губ. секр.  
Письмоводитель канцеляріи *Черненко* Федотъ Кирил. н. сов.

*Зміевская дворянская опека.*

Предсѣдатель уѣздный предводитель дворянства. Члены опеки: *Свѣтухинъ* Федоръ Ильичъ отставн. подпор. *Хлоповъ* Федоръ Ал-сѣев. отставн. поруч. Протоколистъ опеки *Черненко* Федотъ Кирил. н. сов.

*Уѣздное по воинской повинности присутствіе.*

Предсѣдатель предводитель дворянства. Члены: Уѣздный воинскій начальникъ *Каратаевъ* Владим. Никол. полковн. Уѣздный исправникъ *Отроховъ* Викт. Ив. к. а. Заступающій мѣсто предсѣдателя Зміевской уѣздной земской управы, членъ управы *Свѣтухинъ* Фед. Ильичъ отставн. подпор. Дѣлопроизводитель *Черненко* Федотъ Кир. н. сов.

*Отдѣленіе попечительнаго о тюрьмахъ комитета.*

Старшій директоръ предводитель дворянства. Директоры: товарищъ прокурора Харьковскаго окружнаго суда по Зміевскому участку *Груббе* Ал-ндр. Вильгельм. в. с. Уѣздный врачъ *Израильскій* Сем. Ал-сѣев. с. с. Уѣздный исправникъ *Отроховъ* Викт. Ив. к. а. Зміевскій городской голова *Черненко* Федотъ Кирил. н. сов. Высочайше утвержденные директора: *Каратаевъ* Владим. Никол. полк. *Павловскій* Ив. Ив. к. а. *Лесевичкій* Ал-ндр. Семенов. отставн. поруч. *Волкодаевъ* Пав. Ив. к. р. *Переясловцевъ* Никол. Ив. дворян.

*Зміевскій уѣздный съѣздъ.*

Предсѣдатель съѣзда *Лесевичкій* Никол. Семен. г. сек. Уѣздный членъ окружнаго суда *Мочульскій* Ал-сѣй Мих. тит. сов. Секретарь уѣзднаго съѣзда *Стефановъ* Игн. Сем. в. а. Городской судья *Якубинскій* Ив. Ив. шт.-ротм. Земскіе начальники: 1-го участка *Иванчикій* Мих. Игор. пор. Дер. Гетмановка (она же Капустяновка) Бурлуцкой волости. 2-го участка *Любичкій* Ал-ндр. Мих. к. сов. Дер. Любимовка, Шебелинской волости. 3-го участка *Голыцинъ* Серг. Фед. князь. Г. Зміевъ. 4-го участка *Суковкинъ* Серг. Павл. г. сек. Дер. Ивановка, Поцельнянской волости. 5-го участ. *Рядновъ* Григ. Ал-сѣев. шт.-кап. Хут. Григорьевскій, Отрадовской волости. 6-го участка *Свѣтухинъ* Дмитр. Ив. подпор. Гор. Чугуевъ. 7-го участка *Помазановъ* Георг. Ив. в. сек. Сл. Тарановка. Почетные мировые судьи: *Свѣтухинъ* Ив. Ил. шт.-кап. *Лесевичкій* Дм. Сем. канд. пр. *Лесевичкій* Ал-ндр. Сем. пор. *Орловъ* Ив. Ив. двор. *Шрейдеръ* Владим. Егор.



лекарь. *Запара* Ив. Дм. г. сек. *Лесевичкій* Ал-сѣй Ром. пор. *Шостакъ* Анатол. Львов. тайн. сов. *Ольденборгеръ* Никол. Осип. маіор. Частный повѣренный *Карпенко* Игнат. Матв. мѣщ.

### *Зміевскій уѣздный училищный совѣтъ.*

Предсѣдатель совѣта и членъ совѣта отъ земства—предводитель дворянства. Инспекторъ народныхъ училищъ *Литвиновъ* Ив. Яковл. с. с. Члены совѣта: отъ министерст. народ. просвѣщ. *Чернышевъ* Серг. Ал-ндров. тит. с. Отъ духовнаго вѣдомства *Рудинскій* Ив. Яковл. прот. Отъ министерства внутр. дѣлъ *Отроховъ* Викт. Ив. к. а. Отъ земства *Орловъ* Ив. Иванов. двор.

### *Зміевское полицейское управленіе.*

Исправникъ *Отроховъ* Викт. Ив. к. а. Помощникъ исправн. *Жеребцовъ* Дм. Евстаф. ц. сов. И. д. секретаря *Книшевскій* Георг. Аноллон. И. д. столоначальника гражд. дѣлъ *Нестеренко* Ал-сѣй Мих. мѣщ. Столоначальникъ угол. дѣлъ *Грабилинъ* Никол. Гр. поч. гражд. Регистраторъ (вакансія). Приставы: 1-го стана *Крамаренко* Митроф. Григ. Въ сл. Алексѣевкѣ. 2-го стана *Федоровъ* Ал-ндр. Степ. к. а. Въ сл. Тарановкѣ. 3-го стана *Алексѣвичъ* Сигизм. Адам. Въ г. Чугуевѣ. И. д. полиц. надзират. гор. Зміева *Переясловцевъ* Никол. Ив. 1-го уч. г. Чугуева. *Горохъ* Ал-ндр. Петр. к. р. 2-го уч. г. Чугуева. *Литвиновъ* Никол. Федор. к. р. Начальникъ зміевской тюрьмы *Гондаровскій* Ив. Ал-сѣв. над. сов.

### *Распорядительный комитетъ.*

Предсѣдатель уѣздный исправникъ *Отроховъ* Викт. Иванов. к. а. Членъ Зміевской уѣздной земской управы *Свѣтухинъ* Фед. Ил. пор. Зміевск. уѣздный воинскій началн. *Каратаевъ* Владим. Никол. полк.

### *Зміевская уѣздная земская управа.*

Предсѣдатель управы *Лесевичкій* Ал-ндр. Сем. пор. Члены управы: *Свѣтухинъ* Фед. Ильичъ пор. *Кучеренко* Ал-ндр. Григ. куп. Секретарь управы *Волкодаевъ* Пав. Ив. к. р. Земскіе врачи: 1-го участка *Монтаковъ* Никол. Федор. С. Коробочка 2-го участка *Нестеровъ* Тих. Вас. Слоб. Андреевка. 3-го участка *Сливицкій* Ив. Конст. к. сов. Г. Зміевъ. 4-го участка *Колмыковъ* Ив. Ив. Сл. Преображенскъ. 5-го участка *Рапидовъ* Гур. Ив. н. сов. Сл. Алексѣевка. 6-го участка *Шебалинъ* Конст. Вас. Г. Чугуевъ. 7-го участка *Башинскій* Григ. Витал. н. сов. Сл. Тарановка. Ветеринарные врачи: 1-го участка *Спржишевскій* Ант. Іосиф. Г. Зміевъ. 2-го участка *Сабо* Петръ Григ. Сл. Алексѣевка.

### *Зміевская городеная управа и сиротскій судъ.*

Городской голова *Черненко* Фед. Кирил. н. с. Членъ городской управы и заступающій мѣсто городского головы *Пономаревъ* Григ.

Вас. Членъ городской управы *Носикъ* Ден. Яковл. Секретарь управы и думы *Яновскій* Стеф. Григ. двор. Предсѣдатель сиротскаго суда Городской голова. Члены сиротскаго суда: *Андруцкій* Никол. Сем. куп. *Сысоевъ* Андр. Максим. куп. Дѣлопроизводитель сиротскаго суда *Яновскій* Стеф. Григ. двор.

*Зміевская Александровская женская прогимназія.*

Предсѣдатель педагогическаго совѣта *Чернышевъ* Серг. Ал-ндр. к. сек. Предсѣдатель попечительнаго совѣта *Свѣтухинъ* Ив. Ильичъ шт.-кап. Члены попечительн. совѣта: *Любицкій* Ал-ндр. Мих. д. студ. *Лесевичкій* Ал-ндр. Сем. пор. Начальница прогимназіи и преподавательница русскаго языка *Никольская* Мар. Дм. жен. г. сек. Законоучитель *Рудинскій* Іоан. Як. протоіер. Учительница ариѳметики *Вертеловская* Пракс. Степ. дочь священ. Учит. исторіи, географіи и чистоты: *Морковникова* Юлія Ив. дочь полк. Учит. руководѣлія и надзирател. *Переясловцева* Мар. Ив. дочь пдпол. Учит. приготовительнаго класса и секретарь педагогич. совѣта *Раковская* Мар. Васил. вдов. двор. Учитель пѣнія *Кузьменко* Як. Конст. учит. прих. учил. Врачъ *Сливицкій* Ив. Конст. к. сов.

*Зміевское двухклассное городское училище.*

Почетный смотритель училища *Фурсинъ* Никол. Стеф. Завѣдующій училищемъ *Чернышевъ* Серг. Ал-ндр. тит. с. Законоучитель *Мухинъ* Петръ Θεодор. свящ. Учитель *Желдаковъ* Анат. Вас. сост. въ X клас. Учит. пѣнія *Кузьменко* Як. Конст. Врачъ *Сливицкій* Ив. Конст. к. сов.

*Зміевскій городской общественный Донецъ-Захаржевскаго банкъ.*

Директоръ банка *Кучеренко* Ал-ндр. Григор. куп. Товарищи дир. *Андруцкій* Никол. Сем. куп. *Степановъ* Ив. Афан. куп. Бухгалтеръ банка *Кочергинъ* Вас. Ив. мѣщ.

*Управленіе Зміевского воинскаго начальника.*

Воинскій начальникъ *Каратаевъ* Влад. Никол. полк. Дѣлопроизводитель управл. *Лебедевъ* Ив. Ал-сеѣв. кап.

*Зміевское уѣздное назначейство.*

Казначей *Лабинскій* Петръ Васил. к. сов. Бухгалтеръ *Клопотовскій* Іос. Август. к. а. Помощники бухгалтера: *Ананьинъ* Андр-Лазар. тит. с. *Старовъ* Евг. Ал-сеѣв тит. с.



*Чугуевская городская управа.*

Городской голова *Лизогубовъ* Петръ Ив. куп. Членъ городской управы и заступающій мѣсто городского головы *Савельевъ* Яковъ Никит. куп. Членъ управы *Боцаровъ* Васил. Петр. куп. Секретарь управы *Лубенцовъ* Ив. Ал.-сѣв.

*Чугуевскій городской сиротскій судъ.*

Председатель суда *Смирновъ* Никол. Петр. куп. Члены суда: *Влоусовъ* Андр. Андріан. куп. *Петровъ* Вас. Ал.-сѣв. куп. Дѣлопроизводитель *Лубенцевъ* Ив. Ал.-сѣв.

*Чугуевское пѣхотное юнкерское училище.*

Начальникъ училища *Аришневскій* Ив. Игнат. генеральн. штаба полковникъ. Дѣлопроизводитель по учебной части *Малиновскій* Евг. Андр. состоящ. по полевой пѣшей артил. капитанъ. Ротные командиры: командующій 1-й р. *Козьяковъ* Конст. Филин. 141 пѣхотн. мозайскаго полка капит. Командиръ 2-й р. *Шитковскій* Ив. Ильичъ состоящ. по арм. пѣх. пдполк. Адъютантъ и дѣлопроизвод. по хозяйств. части *Трубчениковъ* Серг. Николаев. 121 пѣх. пенз. полка ш.-к. Казначей и квартирмейстеръ *Руппенейтъ* Рич. Густав. 33 пѣхотн. Елецкаго полка ш.-к. Младшіе офицеры: *Горячевъ* Никол. Дмитріев. 31-й артил. бриг. ш.-к. *Сахновскій* Пав. Иван. Роменскаго резервн. бат. ш.-к. *Шамшевъ* Никол. Ив. Роменскаго резервн. батал. ш.-к. *Высоцкій* Никол. Федор. 31-й артил. бриг. пор. *Черниковъ* Ив. Ив. 124 пѣх. Воронежскаго п. пор. *Шлегель* Вяч. Людвиг. 122 пѣх. Тамбовскаго п. пор. *Подольскій* Никол. Влад. 124 пѣх. Воронежск. п. пор. *Фогель* Констант. Эрнест. 98 пѣх. Дерптскаго п. пор. *Шведовъ* Мих. Ал.-андр. 31 пѣх. Брянскаго п. пор. *Еременко* Григ. Марк. 33-во пѣх. Елецкаго п. пор. Преподаватели: *Шупинскій* Пав. Андр. генеральн. штаба пдполк. *Шульце* Карлъ Карлов. генер. штаб. пдполк. *Григоровъ* Вас. Васильев. генер. штаб. пдполк. *Долженковъ* Влад. Матв. 31 артил. бриг. кап. *Балакинъ* Никол. Павл. 9-й артил. бр. кап. *Замятинъ* Митр. Ив. канд. истор. фил. фак. *Андреевъ* Мих. Ал.-андр. дѣйств. студ. истор. филол. факул. *Иваницкій* Вас. Степан. канд. истор. фил. фак. *Сторожевскій* Серг. Никол. канд. ист. фил. фак.

*30-й Драгунскій ингерманландскій полкъ.*

Командиръ полка полковникъ *Гринвальдъ* Артуръ Ал.-андр. Подполковники: завѣдывающій хозяйств. *Корниченко* Конст. Никол. *Каменскій* Ал.-андр. Фердинанд. *Малюцкиій-Уланъ* Тамерл. Иванов. Ротмистры: командиры 1-го эскад. *Мечниковъ* Пав. Ник. 2-го эскад. *Вестманъ* Влад. Андр. Командующ. 4 эскадрон. *Ръзниковъ* Мих.

Михайлов. Командиры: 5-го эск. *Языковъ II* Леон. Викт. 6-го эск. *Языковъ I* Евг. Виктор. Штабсъ-Ротмистры: командующій 3 эскадр. *Кривскій* Вас. Иванов. *Богдановичъ* Пав. Салат. *Ръзниковъ* Вас. Сав. *Яковлевъ* Влад. Яковл. *Смирновъ* Илья Иванов. Начальникъ полков. учеб. ком. *Ппуновъ* Ал-сѣй Иванов. Завѣдывающ. оружіемъ *Заворотко* Влад. Никол. *Федоровъ* Ник. Иванов. Поручики: Завѣдывающ. вестроек ком. *Млодинскій* Діон. Андр. *Дегтяревъ* Никол. Митроф. Полковой казначей *Кузнецовъ* Петр. Иванов. *Ръзниковъ* Ив. Михайл. *Байдакъ* Дмитр. Аристарх. Полковой адъютантъ *Соболевъ* Ал-андр. Яковл. *Анненковъ* Никол. Михайл. Корнеты: *Герсдорфъ* Влад. Оттонов. *Гамовъ* Никол. Андр. *Михайловичъ-Кульвинскій* Мар. Панкр. *Яковлевъ* Никол. Николаев. *Де Медемъ* Яков. Яковл. *Модейскій* Мих. Иванов. Дѣлопроизвод. полков. суда *Загорскій* Гр. Ив. *Ивановъ* Влад. Васил. *Прогооровъ* Серг. Дмитр. *Неклюдовъ* Ал-сѣй Мих. *Масловичъ* Никол. Николаев. *Слатинъ* Мих. Никол. *Оленичъ-Гнененко* Петръ Павлов. Классные чиновники: старш. врачъ *Янковскій* Ал-андръ Юсиф. к. сов. Младшій вр. *Савиновъ* Як. Андр. Ветеринарный врачъ *Федоровскій* Викт. Дмитр. к. а. Дѣлопроизвод. по хоз. части *Никитинъ* Сем. Иванов. тит. с. Полковой сваяц. *Москвинъ* Пав. Иванов. Клас. фельд. *Николаевъ* Ал-андръ Никол. г. сек. Эстандартъ юнкера: *Майеръ* Вал. Юліан. *Корвинъ-Беньковскій* Ал-андръ Генрих. *Фонъ-Денъ* Ал-андръ Андр. *Криворучко* Анис. Павл. *Абдулевскій* Дмитр. Андр. *Кулиничъ* Леоп. Людов. *Неметцъ* Никол. Серафим. *Лопатинскій* Фед. Борис. Прикомандирован. вр. команд. 3 эск. *Папа-Афонасапуло* Никол. Георгіев. полковн.

### 3-я Донская конная батарея.

Командиръ донской конной № 3-й батареи *Замчаловъ* Илар. Юсиф. войсков. старшина. Старшій оф. завѣдывающ. хоз. *Дувакинъ* Мих. Дмитр. подъесаулъ. Старшій оф. *Скасырскій* Ив. Бор. подъесаулъ. Младшіе оф.: *Богаевскій* Леон. Вас. сотникъ. Дѣлопроизвод. *Поповъ* Дмитр. Никол. хорунжій. *Рыковскій* Ал-андръ Ив. хорунжій. *Поляковъ* Ал-андръ Ив. хорунжій.

### Чугуевская 17-я конная батарея.

Командиръ батареи *Оводовъ* Ал-андр. Никол. пол. Завѣдывающимъ хоз. команд. 1-го взвода *Муратовъ* Сем. Дмитр. кап. Завѣд. фейерверк. учеб. команд. команд. 3 взвода *Бѣльковичъ* Никол. Николаев. ш.к. Дѣлопроизв. команд. 2-го взвода *Грумъ-Гржимайло* Петр. Петров. пор. Завѣдывающимъ лабор. *Прохоровъ* Борисъ Дмитр. пдпор. Врачъ. *Ковалевскій* Ив. Дмитр. н. сов. Ветеринарн. вр. *Токаренко* Евгр. Васил. н. сов.

### Чугуевскій учебный артиллерійскій полигонъ Кіевсн. воен. округа.

Начальникъ полигона *Коптевъ* Никол. Архад. полк. Помощ. нач. полигона *Барсовъ* Васил. Петр. ш.к. Собръ фейерверк. *Ивановъ*



Григ. Петр. Техн. мастеръ *Тогансонъ* Никол. Иванов. Писарь *Голенко* Ив. Иванов.

*Чугуевскій мѣстный лазаретъ.*

Начальникъ *Оводовъ* Ал-ндръ Никол. полк. Завѣдывающ. лазарет. *Ваховскій* Леонъ Андр. ротм. Старш. вр. *Александровскій* Ив. Иванов. с. с. Младш. вр. лазарета *Зеленевъ* Мих. Федор. к. а.

*Чугуевскій продовольственный магазинъ.*

Смотритель Чугуевского II клас. продовольственнаго магазина. *Бріо* Конст. Спиридон. ш.-к.

**ИЗЮМСКІЙ УѢЗДЪ.**

Предводитель дворянства *Антоновъ* Ив. Андр. шт.-ротм.

*Дворянская опека.*

Предсѣдатель опеки—предводитель дворянства. Члены двор. опеки: *Зайцевъ* Лев. Петр. г. сек. *Горпинченко* Мих. Ст. к. р. Протокол-истъ *Власовъ* Вас. Як. г. с.

*Изюмскій уѣздный съѣздъ.*

Предсѣдатель съѣзда—предводитель дворянства. Уѣздн. чл. Изюм. окр. суда *Богаевскій* Мих. Орест. Земскіе начальники: 1-го уч. *Кишинскій* Владим. Іонов. двор. Сл. Пески, Изюмской вол. 2-го уч. *Марковъ* Владисл. Львов. с. с. С. Ольховый-Рогъ, Гусаровской вол. 3-го уч. *Норцовъ* Гр. Сем. к. сов. Сл. Студенокъ, Богородичанской вол. 4-го уч. *Фонъ-Циллеръ* Як. Никол. двор. Сл. Надеждовка, Барвенковской вол. 5 уч. *Ариыбашевъ* Гр. Ив. г. с. Дер. Высоко-Ивановка, Николаевской вол. 6-го уч. *Малиновскій* Пав. Ив. г. с. Сл. Стратилатовка той-же вол. 7-го уч. *Добровольскій* Ал-ндр. Игн. к. сек. Дер. Семеновка, Бѣлянск. вол. 8-го уч. *Курносозъ* Як. Владим. двор. Сл. Савинцы той-же вол. 9-го уч. *Запорожецъ* Гр. Никол. к. сов. Дер. Ивановка, Славянской вол. Городекіе судьи: Изюмскій *Бащинскій* Ал-ндр. Витал. Славянскій *Волховской* Никол. Петр. тнт. с. Почетные мировые судьи: *Дженъевъ* Ал-сѣй Конст. *Бискупскій* Викт. Ксав. д. с. с. *Деларовъ* Испол. Ив. д. с. с. *Плещеевъ* Ив. Ив. *Тарановъ-Бѣлозеровъ* Григ. Ст. к. сек. *Жевержеевъ* Троф. Конст. куп. *Жевержеевъ* Ал-сѣй Троф. канд. коммерц. *Алешковъ*

Серг. Яковлев. *Ковалевскій* Ал-андръ Иванов. к. а. Податной инспекторъ *Сестреничевичъ-Кучукъ* Юс. Матв. И. д. секретаря съѣзда *Грабовскій* Мих. Ант. в. р. Повѣренные при съѣздѣ *Фенингъ* Никол. Валер. г. с. Гор. Изюмъ. *Безпальчевъ* Вас. Федор. двор. Гор. Изюмъ. *Аметистовъ* Ив. Вас. поч. гр. *Никольскій* Ал-сѣй Петр. г. с. *Анисимовъ* Леон. Ив. двор. Всѣтрое жив. въ г. Славянскѣ. *Антонскій* Ал-сѣй Федор. к. а. Гор. Изюмъ. *Архангельскій* Дм. Петр. пом. прис. пов. Гор. Славянскъ. *Криворучка* Ив. Павл. пом. прис. пов. Гор. Изюмъ.

#### *Изюмское отдѣленіе попечительнаго о тюрьмахъ комитета.*

Старшій директоръ—предводитель дворянства. Директоры: уѣздный исправникъ. Городской голова. Уѣздный тюремный врачъ *Феофимовъ* Петр. Кондр. Благочинный *Касьяновъ* Ал-андр. свящ. *Губинъ* Ил. Данил. тит. с. *Жевѣржеевъ* Ал-сѣй Троф. личн. поч. гр.

#### *Изюмское уѣздное по воинской повинности присутствіе.*

Предсѣдатель присутствія—предводитель дворянства. Члены онаго: Уѣздный воинскій начальникъ. Уѣздный исправникъ. Членъ уѣздн. земской управы *Алешковъ* Серг. Як. двор. Завѣдующій дѣлпроизводствомъ *Запоринъ* Федор. Ал-андр. тит. с.

#### *Изюмское уѣздное полицейское управленіе.*

Изюмскій исправникъ *Ковалевскій* Ал-андр. Ив. к. а. Помощникъ его *Шуштерманъ* Никол. Пет. тит. с. Секрет. *Калембетъ* Никол. Данил. тит. с. Столоначальники: уголовн. дѣль *Любичкій* Ал-андр. Конст. двор. Гражданскихъ дѣль *Даниленко* Карп. Поликар. И. д. регистратора *Звѣревъ* Ив. Порф. Становые приставы: 1-го ст. *Казанскій* Гр. Дмитр. в. р. Слоб. Савинцы. 2-го ст. *Каминскій* Ферд. Протов. С. Барвенково. 3-го ст. *Судейкинъ* Ал-андр. Ив. тит. с. Гор. Славянскъ. Приставъ г. Изюма: *Голиковъ* Никол. Никол. в. а. Помощники его: *Истоминъ* Никол. Конст. тит. с. *Сысоевъ* Никол. Дм. в. р. Приставъ г. Славянска *Подольскій* Ив. Fortunat. в. а. Полицейскій надзиратель г. Славянска *Тимофеевъ* Гр. Фѣдор. тит. с. И. д. начальника Изюмской уѣздной тюрьмы *Слюнинъ* Анат. Мих. в. р.

**Распорядительный комитетъ.** Предсѣдатель комитета—уѣздный исправникъ. Члены: предсѣдатель земской управы. Городской голова. Воинскій начальникъ.

#### *Изюмская земская управа.*

Предсѣдатель *Антоновъ* Ив. Андр. ш.-р. Члены управы: *Дьяченко* Дан. Авксент. тит. с. *Алешковъ* Серг. Як. двор. Секретарь *Покло-*



скій Ал-ндр. Гр. двор. Бухгалтеръ *Ильинскій* Юс. Никиф. к. р. Помощн. бухгалтера *Шаниковъ* Евг. Конст. г. с. Регистраторъ *Тарановъ* Федор. Сем. старш. инс. Агентъ взаимн. зем. страхов. *Ильинскій* Пав. Вас. г. с. Изюмская больница: врачъ—*Безпечниковъ* Григ. Мих. тит. с. Фельдшера: *Шатиловъ* Вас. Серг. *Приходскій* Ив. Ив. *Ямпольскій* Мих. Максим. Фельдшерница-акушерка *Ткаченко* Анна Ив. Смотритель *Дмитріевъ* Мих. Мих. к. а. Славянская больница: врачъ *Архангельскій* Ал-ндр. Петров. Фельдшеръ *Филимоновъ* Петр. Абрам. Участковые врачи: 1-го уч. князь *Кутыевъ* Ив. Яб. Сл. Петровская. 2-го уч. *Говоровъ* Никол. Вас. Сл. Савицы. 3-го уч. *Голяховскій* Петр. Ив. Сл. Черкасское. 4-го уч. *Макухинъ* Ив. Федор. Сл. Поповка. 5-го уч. *Поповъ* Петр. Гавриил. Слоб. Барвенково. Ветеринарный врачъ *Трембачъ* Никол. Сав. Г. Изюмъ.

### Городская управа.

Городской голова *Костенко* Дм. Зах. мѣщ. Члены гор. управы: *Головковъ* Гавр. Мих. мѣщ. *Славгородскій* Ив. Ст. мѣщ. Городск. секр. *Анисимовъ* Порф. Вас. тит. с.

### Сиротскій судъ.

Предсѣдатель—городской голова. Члены сиротскаго суда: *Болтуновъ* Андр. Ив. куп. *Тагаевъ* Георг. Вас. мѣщ. Завѣд. дѣлопроизвод. секретарь городской управы.

### Изюмскій окружный судъ.

Предсѣдатель суда *Бульмерингъ* Ал-ндр. Мих. д. с. с. Товарищъ предсѣдателя *Жиллинскій* Адам. Адам. к. а. Члены суда: *Науменко* Ив. Никол. тит. с. *Истоминъ* Пав. Дмитр. тит. с. *Бутовичъ* Ал-ндр. Никол. к. сов. *Ивановскій* Ал-сѣй Мих. тит. с. И д. старш. нотариуса *Литкевичъ* Ив. Сем. н. с. Уѣздные члены: По Изюмскому у. *Богаевскій* Мих. Орест. к. сек. По Купянскому у. *Гладковъ* Владим. Никол. тит. с. По Старобѣльскому у. *Кудрявцевъ* Дм. Ал-ндр. к. а. Городск. судьи: по г. Изюму *Башинскій* Ал-ндр. Витал. г. с. По г. Славянску *Волховской* Никол. Петр. тит. с. По г. Старобѣль. *Головинскій* Евг. Воинов. от. кор. Секретарь гражд. отдѣл. *Журомскій* Конст. Ив. н. с. Помощники его: *Коризно* Ил. Вас. тит. с. *Литкевичъ* Митр. Никол. к. а. Секретарь угол. отдѣл. *Литкевичъ* Федос. Сем. к. а. Помощники его: *Ковалевскій* Яв. Сем. к. а. *Павленко* Гр. Як. Судебные приставы: *Рябенко* Вас. Лук. н. с. *Целешенко* Ив. Федор. к. а. *Черновъ* Ал-ндр. Сильвер. н. с. Жив. въ Изюмѣ *Базилевичъ* Никол. Мих. н. с. Въ г. Купянскѣ. *Доронинъ* Евг. Петр. н. с. *Шидловскій* Никол. Вас. к. сек. Оба въ Старобѣльскѣ. *Стефановскій* Вас. Иванов. тит. с. Въ гор. Славянскѣ.

Нотариусы: *Языковъ* Леон. Африк. к. сек. *Чентуковъ* Ак. Митроф. пот. поч. гр. *Яриовъ* Никол. Конст. дворян. Всѣ трое въ г. Измѣ. *Язевъ* Еф. Ефим. дом. уч. *Лагуновъ* Исаак. Солом. мѣщ. Оба въ г. Славянскѣ. *Сафьяновъ* Ив. Ст. кр. *Чернявскій* Пав. Андр. тит. с. Оба въ г. Кулянскѣ. *Плющъ* Ал-ндр. Демид. к. сек. *Поповичъ* Досиф. Марк. мѣщ. Оба въ г. Старобѣльскѣ. *Прокуроръ Жеззеро* Ал-ндр. Конст. с. с. Товарищи его: *Герхенъ* Роб. Юл. к. а. *Ракшевскій* Конст. Ил. н. с. *Гавриловъ* Ал-ндр. Никол. н. с. Секретарь при прокурорѣ *Дмитріевъ* Конст. Мих. н. с. Судеб. слѣдователи: по важнѣйш. дѣл. *Бровцынъ* Ал-ндр. Як. к. сек. Изюмскаго у.: 1-го уч. *Орловъ* Вас. Ив. к. сек. Оба жив. въ г. Изюмѣ. 2-го уч. *Нестеровъ* Серг. Як. к. сек. Въ г. Славянскѣ. Староб. у.: 1 уч. *Калюшеръ* Ал-ндр. Феликс. к. сек. 2-го уч. *Козловъ* Серг. Ал-сѣв. д. студ. Оба ж. въ г. Старобѣльскѣ. Кулянск. у.: 1-го уч. *Качинскій* Генр. Мих. г. с. Въ г. Кулянскѣ. 2-го уч. *Замятнинъ* Серг. Петр. г. с. Сватова-Лучка. Частн. повѣрен. *Антонскій* Ал-сѣй Федор. к. а. Въ г. Изюмѣ. *Аметистовъ* Ив. Вас. поч. гр. Въ г. Славянскѣ. *Безпальчевъ* Вас. Федор. двор. Въ г. Изюмѣ. *Грузенбергъ* Исаак. Дав. мѣщ. Въ гор. Харьковѣ. *Доловъ* Дм. Павл. н. с. Въ г. Изюмѣ. *Вильминскій* Вас. Андр. уч. истор. Въ Харьковѣ. *Журавлевъ* Гр. Гр. лич. поч. гражд. Въ Харьковѣ. *Фенинъ* Никол. Валер. г. с. Въ г. Изюмѣ.

#### Изюмское реальное училище.

Почетный попечитель училища *Дементьевъ* Ал-сѣй Евстаф. г. с. Директоръ училища *Кузьминскій* Ант. Ант. с. с. И. об. инспектора *Бокій* Ив. Дмитр. с. с. Законоучитель *Кохановъ* Стеф. Арист. свящ. Учители: русскаго языка и словесности *Черновъ* Никол. Ил. к. а. Естественной исторіи *Чугуевецъ* Мих. Анаст. состоящ. въ VIII класс. Математики *Поповъ* Мих. Тимоф. в. сов. Исторіи и географіи *Льсковичъ* Никол. Ал-сѣв. к. а. Рисованія и чистописанія *Высоцкій* Андр. Вас. б. а. Нѣмецкаго языка *Степаненко* Святосл. Карл. к. сек. Французскаго языка *Нейкомъ* Юлій Генрих. состоитъ въ VIII класс. Приготовительнаго класса *Макухинъ* Лука Теоф. сост. въ XII класс. Помощники классныхъ наставниковъ: *Кобчевскій* Владим. Ал-ндр. к. секр. *Хвостовъ* Вас. Мих. состоящ. въ X класс. Врачъ *Разумовскій* Агафон. Игн. Письмоводитель *Полтавцевъ* Фед. Павлов. сост. въ X класс. Учители: гимнастики *Романовичъ* Ив. Степ. шт.-кап. Пѣнія *Ильинскій* Юс. Никиф. б. р. Музыки и пѣнія *Нурмикъ* Як. Ив.

#### Изюмская женская прогимназія.

Предсѣдатель попечительнаго совѣта прогимназіи *Дементьевъ* Ал-сѣй Евстаф. присяжн. повѣр. Почетная попечительница *Дементьева* Марія Семен. Предсѣдатель педагогическаго совѣта *Кузьминъ*



*кій* Ант. Ант. с. с. Начальница прогимназій *Боруцкая* Соф. Никол., жена к. а. Законоучитель *Григоровичъ* Владим. Мих. Исправ-  
должи. учительницы русскаго языка *Левшина* Марія Ал-ндр. Пре-  
подовательница математики *Насѣдкина* Юлія Вас. Преподаватель  
естественной исторіи *Чугуевецъ* Мих. Анаст. состоящій въ VIII кл.  
Преподавательница исторіи и географіи *Нестерова* Марія Вас. Пре-  
подавательница французскаго языка *Гощинская* Клавд. Ив. Учитель-  
ница приготовительнаго класса *Лавровская* Анаст. Аким. Классная  
надзирательница *Фонъ-Кунъ* Эленор. Телесф. жена к. а. Врачъ *Ра-  
зумовскій* Агаѳон. Игнат. тит. сов. Учительница руководѣлія *Сумская*  
Марія Андр. Учитель пѣнія и музыки *Нурмикъ* Як. Ив.

*Изюмскій городской общественный Ильи Извъкова баннъ.*

Директоръ *Жевержеевъ* Троф. Конст. куп. Товарищи директора:  
*Криворучко* Пав. Ал-сѣв. куп. *Свиридовъ* Ив. Яковл. куп. Бух-  
галтеръ *Сукачевъ* Пав. Никол. поч. гражд.

*Управленіе Изюмскаго воинскаго начальника.*

Изюмскій уѣздный воинскій начальникъ *Браккеръ* Викторъ Ал-ндр.  
полковн. Дѣлопроизводитель *Романовичъ* Ив. Степ. шт.-кап.

*Изюмское Уѣздное назначейство*

Уѣздный казначей *Любарскій* Игн. Мих. к. сов. Помощникъ ка-  
значей *Ковальчуковъ* Евг. Макс. к. а. Бухгалтеръ *Трушевъ* Ив. Павл.  
личн. поч. гражд. Помощники бухгалтера: *Савиновъ* Викент. Никол.  
*Шиловъ* Фед. Ив. г. с.

*Славянская городская управа.*

Городской голова *Зубашовъ* Лук. Ив. куп. Члены управы: *Пиво-  
варовъ* Ив. Ал-ндр. мѣщ. *Ламзинъ* Пав. Михѣв. куп. Секретарь  
*Мандрикинъ* Ал-ндр. Вас. дворян.

*Славянскій городской сиротскій судъ.*

Предсѣдатель—городской голова. Члены суда: *Ламзинъ* Пав. Мих.  
куп. *Квитко* Никол. Ив. мѣщ. Секретарь *Мандрикинъ* Ал. Вас.  
дворян.

*Управленіе Славянскими минеральными водами.*

Предсѣдатель—городской голова. Директоръ врачъ профессоръ *Ло-  
миковскій* Мих. Мих. Члены управленія: распорядитель *Котляровъ*

Ал-ндр. Осип. Казначей *Зальскій* Никол. Никол. в. секр. Дѣлопроизводитель *Анисимовъ* Леонт. Ив. дворян.

*Славянскій городской общественный банкъ*

Директоръ *Савельевъ* Илар. Дмитр. куп. Товарищи директора: *Харитоновъ* Ив. Андр. мѣщ. *Ръзниченко* Тер. Вас. куп. Бухгалтеръ *Арзамасцевъ* Мих. Вас. мѣщ. Члены учетнаго комитета: *Ковалевскій* Ив. Гер. *Прудкой* Ал-ндр. Егор. *Спѣвановъ* Игн. Игн. При банкѣ сберегательная касса № 118.

*Славянская женская 4-хъ классная прогимназія.*

Предсѣдатель педагог. сов. инспекторъ город. 4 кл. учил. *Божко* Андр. Осип. н. с. Начальница *Штегеръ* Ел. Эдуард. Законоучитель *Дмитріевъ* о. Іоаннъ. Учительницы: *Камлишенская* Неон. Гавр. *Иванова* Мар. Мих. *Архангельская* Софья Петр. *Приходькова* Ал-др. Ив. *Оболенская* Мар. Ив. *Закройщикова* Нат. Прокоф. Учитель пѣнія *Воронковъ* Никол. Як. Попечительный совѣтъ: предсѣдатель *Зубашевъ* Лук. Ив. Члены: *Жевержеевъ* Ив. Троф. *Зальскій* Ник. Никол. *Карякинъ* Мих. Петр. *Мандрикинъ* А. В. (дѣлопроизводитель). *Серезженковъ* Θεод. Вас. и *Фисаковъ* Андр. Петр. Попечительница *Фисакова* Дарья Петр.

*Славянское городское 4-хъ классное училище.*

Инспекторъ учитель *Божко* Андр. Ос. н. с. Законоучитель *Скубачевскій* от. Петр. Учители: *Павловъ* Вас. Мих. *Воронковъ* Никан. Яков. *Тубальцевъ* Георг. Сем. Поч. смотр. *Мартыненко* Еф. Евгр. куп.

*Славянское городское 2-хъ кл. училище.*

Завѣдывающій—старшій учитель *Гридинъ* Еф. Алекс. Законоучитель *Дмитріевъ* о. Іоаннъ. Младшій учитель *Базій* Авр. Макс. Попечитель *Аметистовъ* Ив. Вас. поч. гражд.

*Славянское отдѣленіе Харьковскаго благотворительнаго общества.*

Предсѣдатель городской врачъ *Андерсонъ* Эд. Фил. Секретарь дѣйствит. членъ *Мандрикинъ* Ал-ндр. Вас. двор. Дѣйствительные члены: *Аметистовъ* Ив. Вас. *Зальскій* Ник. Никол. *Карякинъ* Дм. Ив. *Язевъ* Еф. Еф. и *Яценко* Григ. Степ.

*Общество пособія недостаточнымъ больнымъ, лечащимся на Славянскихъ минеральныхъ водахъ.*

Почетный предсѣдатель г. Харьковскій губернаторъ. Предсѣдательница *Зальская* Елиз. Яков. Члены совѣта: *Зальскій* Ник. Ник.



графъ тайн. сов. *Татищевъ* Ал-сѣй Никит. камерг. двора Его Величества, д. с. с. *Галкинъ* Никол. Петр. д. с. с. *Добросельскій* Вас. Матв. с. с. *Кучеровъ* Яковъ Владим. отставн. ген. штаба капит. *Ковалевскій* Григ. Владим. отставн. шт. ротм. *Нерода* Георг. Тимоф. с. с. *Зальскій* Яковъ Конст. дѣйств. студентъ. *Ромашкевичъ* Ив. Андр. к. сов. *Комстадіусъ* Серг. Мих. дѣйств. студ. *Можайскій* Петръ Афан. н. сов. *Плетневъ* Дмитр. Ив. г. секр. *Тимченко-Рубанъ* Ал-ндръ Ал ндр. тит. с. Земскій начальникъ 1-го участка *Гладковъ* Владим. Григ. отставн. пор. Дер. Могилясовка. 2-го участка *Тимченко-Рубанъ* Степ. Степан. отставн. подп. Хут. Ключиновка. 3-го участка *Гладковъ* Никол. Григ. отстан. пор. Х. Мирный. 4-го участка *Каминскій* Ал-ндръ Никол. г. секр. Сл. Марковка. 5-го участка *Тимченко-Рубанъ* Ал-ндръ Степ. отставн. пор. Г. Лебединъ. Городской судья города Лебедина *Гурскій* Никан. Вас. т. сов. Секретарь съѣзда *Веселовскій* Ал-ндръ Петр. н. сов.

*Лебединскій уѣздный училищный совѣтъ.*

Предсѣдатель совѣта—предводитель дворянства. Инспекторъ народныхъ училищъ *Уваровъ* Вячесл. Платон. с. с. Штатный смотритель уѣзднаго училища *Юскевичъ* Никол. Ив. к. а. Члены совѣта: *Жуковъ* Митр. Никол. н. с. *Кучеровъ* Як. Владим. кап. ген. шт. *Гладковъ* Никол. Гр. пор. *Нерода* Георг. Тимоф. с. с. *Чижевскій* Петр. Лук. свящ. *Давидовъ* Ал-ндр. свящ.

*Лебединское уѣздное попечительное о тюрьмахъ отдѣленіе.*

Старшій директоръ—предводитель дворянства. Директоры по должности: Уѣздный врачъ *Шадровъ* Никол. Ос. к. сов. Благочин. *Щелкуновъ* Кирил. свящ. Городской голова *Нерода* Георг. Тим. с. с. Товарищъ прокурора Сумскаго окружн. суда *Одарченко* Владим. Фил. к. сов. Уѣздный исправникъ. Директоры Высочайше утвержденные: *Добросельскій* Вас. Матв. с. с. *Каминскій* Ал-ндр. Никол. г. с. *Кучеровъ* Як. Владим. кап. ген. шт. *Галкинъ* Никол. Петр. д. с. с. *Темнишкій* Ив. Семен. куп. *Комисаренко* Гавр. Вас. куп. Князь *Щербатовъ* Бор. Серг. гв. полк. *Мокшишкій* Вас. Ос. г. с. *Хрущевъ* Ал-ндр. Дм. г. с.

*Лебединское уѣздное по воинской повинности Присутствіе.*

Предсѣдатель—предводитель дворянства, *Даниловъ* Вас. Вас. отст. пор. Члены присутствія: уѣздн. воинск. нач. *Сташевскій* Владим. Петр. подпол. Уѣздный исправникъ. Членъ уѣздн. зем. управы *Галкинъ* Никол. Петр. д. с. с.

*Лебединское уѣздное полицейское управленіе и распорядительный комитетъ.*

Исправникъ *Жуковъ* Митр. Никол. н. с. Помощникъ Лебединскаго уѣздн. исправника *Андреевъ* Ал-ндр. Мих. к. сов. Секретарь уѣздн.

полиц. управленія *Пенскій* Елеаз. Ал-сѣев. тит. с. Столонач. гражд. дѣль уѣздн. полиц. управленія *Замятинъ* Ив. Ив. к. р. И. д. столонач. угол. отд. *Червяковъ* Пав. Ал-сѣев. н. ч. Регистраторъ полиц. управленія *Ходской* Георг. Никол. г. с. Полицейскій надзиратель 1 уч. г. Лебедина *Литвиновъ* Федор Федор. к. а. И. д. полицейск. надз.: 2-го уч. г. Лебедина *Крамаренко* Никандр. Григ. Полицейск. надз. гор. Недригайлова. *Дмитріевъ* Гавр. Григ. к. сек. Приставъ 1-го ст. Лебед. у. *Зайковъ* Серг. Петр. к. а. Въ сл. Рябушкахъ. И. д. пристава 2-го стана Лебединскаго у. *Рожницкій* Никол. Зин. Въ с. Ольшанѣ. Нач. Лебединской уѣздн. тюрьмы *Корнильевъ* Ив. Юс. к. а.

**Распорядительный комитетъ.** Предсѣдатель комитета—уѣздный исправникъ. Члены: уѣздный воинскій начальникъ. Городской голова. Членъ Лебединской зем. управы *Ковалевскій* Гр. Владим. шт.-ротм.

#### *Лебединская земская управа.*

Предсѣдатель уѣздной управы *Кучеровъ* Як. Владим. кап. ген.-шт. Члены управы: *Галкинъ* Никол. Петр. д. с. с. *Ковалевскій* Григ. Владим. шт.-ротм. *Перекрестовъ* Григ. Мих. г. сек. Секретарь управы *Пазиничъ* Ив. Мих. Земскіе врачи: 1-го уч., онъ же и завѣдывающій земскою больн. въ г. Лебединѣ *Зильберникъ* Конст. Ал-ндр. к. сов. Въ г. Лебединѣ. 2-го участ. *Ромашкевичъ* Ив. Андр. к. сов. Въ с. Василевѣ. 3-го участ. *Рейхель* Юсифъ Франц. к. сов. Въ с. Тернахъ. 4-го участ. *Кремповскій* Феод. Фед. Въ г. Лебединѣ. 5-го уч. *Терешкевичъ* Евг. Степ. Въ с. Ольшаной. 6-го участ. *Поповъ* Георг. Ал-сѣев. Въ с. Ворожбѣ. Земскій ветеринарный врачъ *Иноземцевъ* Фед. Егор. к. а. Въ г. Лебединѣ.

**Попечительный совѣтъ ремесленнаго училища.** Предсѣдатель *Капнистъ* Вас. Ал-сѣев. д. с. с. граф. Члены совѣта: *Кучеровъ* Як. Владим. кап. ген.-шт. *Добросельскій* Вас. Матв. к. сек. *Ковалевскій* Григ. Владим. шт.-ротм. *Галкинъ* Никол. Петр. д. с. с. Смотритель ремесленнаго училища *Кириченко* Ив. Павл.

**Попечительный совѣтъ Лебединской женской прогимназіи.** Предсѣдат. совѣта *Капнистъ* Варвара Васил. граф. Члены совѣта: *Щербатова* Анна Никол. княг. *Капнистъ* Вас. Ал-сѣев. граф. *Воиоэ* Анна Никол. граф. *Добросельская* Мар. Павл. жен. к. сек. *Пономарева* Мар. Петр. жен. кап. *Величко* Елиз. Евг. жен. шт.-рот. *Кучеровъ* Як. Владим. кап. ген.-шт. *Ковалевскій* Григ. Владим. шт.-р.

Агентъ взаимнаго земскаго страхованія *Тимченко-Рубанъ* Серг. Степ. кап.

Смотритель уѣздной земской больницы *Тоцкій* Ал-сѣй. Емел.

Экспедиторъ земской почты *Пунктъ* Андр. Фед.



*Лебединская городская управа.*

Городской голова *Нерода* Георг. Тимоф. с. с. Члены управы: *Зальский* Иос. Макс. к. р. *Кравцовъ* Мих. Прок. мѣщ. Секретарь *Трегубовъ* Петръ Викт. пот. поч. гр.

*Сиротскій судъ.*

Предсѣдатель городской голова. Члены суда: *Прядкинъ* Плат. Ив. куп. *Воскобойниковъ* Серг. Павл. мѣщ. *Горошко* Андр. Матв. цех. Секретарь—секрет. город. управы.

*Лебединское уѣздное училище.*

Почетный смотритель *Мокшицкій* Вас. Иос. к. сек. Штатн. смотр. *Юскевичъ* Никол. Иван. к. а. Законоуч. *Щелкуновъ* Кир. Георг. свящ. Учители: русск. яз. *Дошакъ* Ив. Никон. г. сек. Арифм. и геометр. *Карповъ* Конст. Петр. Исторіи и географ. *Клоковъ* Вас. Ефимов. Численіи, черченія и рисованія (вакансія). Гимнастики *Столяренко* Никол. Ал-сѣв. пор. Пѣнія *Васильковскій* Никол. Михайл. пот. поч. гр. Врачъ *Зильберникъ* Кадышъ Сендер. к. сов.

*Лебединское ремесленное училище.*

Смотритель ремесленного училища *Кириченко* Ив. Павл. дворян. Учитель обще-образовательныхъ предметовъ *Кравцовъ* Петръ Ал-сѣв. мѣщ. Законоучитель *Чижевскій* Петръ Лукичъ священ. Столяръ *Двятленко* Еф. Павл. мѣщ. Сапожникъ *Коробкинъ* Демьян. Як. бр.

*Общество взаимнаго кредита Лебединскаго уѣзднаго земства.*

Предсѣдатель правленія *Кучеровъ* Яковъ Владиміров. генер. штаба капит. Директоръ *Нерода* Георг. Тимоф. с. с. Директоръ кассиръ *Галкинъ* Никол. Петров. д. с. с. Бухгалтеръ *Кридневъ* Петр. Данил. тит. с.

*Управленіе Лебединскаго воинскаго начальника.*

Воинскій начальникъ *Сташевскій* Владим. Петров. подполк. Дѣлопроизводитель *Столяренко* Никол. Ал-сѣв. поруч.

*Лебединское уѣздное назначейство.*

Казначей *Скорородовъ* Матв. Яковл. к. сов. Бухгалтеръ *Доброславскій* Вас. Вас. тит. с. Помощники бухгалтера: *Чугаевъ* Ал-андр. Констант. к. сек. *Вльзковъ* Стеф. Ананьев. тит. сов.

Отъ Недригайловской городской управы свѣдѣній не получено, вслѣдствіе предстоящихъ выборовъ.

## СТАРОВѢЛЬСКІЙ УѢЗДЪ.

Предводитель дворянства *Кириловъ* Ал-сѣй Ал-ндр. над. сов.

### *Дворянская опека.*

Предсѣдатель опеки—предводитель дворянства. Члены опеки: *Бутковъ* Як. Вас. двор. *Римско-Корсаковъ* Ал-ндр. Валер. дв. Письмоводитель *Мухинъ* Ив. Григ. г. сек.

### *Старобѣльскій уѣздный съѣздъ.*

Предсѣдатель съѣзда *Кириловъ* Ал-сѣй Ал-ндр. над. сов. Уѣздный членъ Изюмскаго окружн. суда по Старобѣльскому уѣзду *Кудрявцовъ* Дм. Ал-ндр. к. а. Почетные мировые судьи: *Раденъ* баронъ Эдмундъ Карл. ротм. *Штенгеръ* Ал-ндр. Ал-ндр. г. сек. *Кириловъ* Ал-сѣй Ал-ндр. над. сов. Городской судья гор. Старобѣльска *Головинскій* Евген. Воин. отставн. корн. Предсѣдатель земской управы *Кириловъ* Ал-сѣй Ал-ндров. надвори. совѣтникъ Уѣздный исправникъ. Податной инспекторъ 11 участка *Сахаровъ* Ал-ндр. Ал-ндр. губ. секр. Земскіе начальники: 1-го участка *Ковалевскій* Пет. Петр. от. шт.-рот. Дер. Счастье, Старо-Айдарской волости. 2-го участка *Врангель* Ал-ндр. Карл. бар. Хут. Черепановъ, Муратовской волости. 3-го уч. (вакансія). 4-го участка *Струковъ* Никол. Ив. к. р. Хут. Покровскій, Мостовской волости. 5-го участка *Поповъ* Андр. Вас. двор. Хут. Александровской волости. 6-го участка *Клевезаль* Фед. Робер. г. сек. Хут. Писаревка, Осиновской волости. 7-го участка *Дюковъ* Никол. Яков. пор. запас. артил. Сл. Ново-Астрахань. 8-го участка *Бутковъ* Владим. Вас. кап. зап. арт. Сл. Бѣловодскъ. 9-го участка *Потаньевъ* Ал-ндр. Мих. отст. подпол. Хут. Приютъ, Танюшевой волости. 10-го участка *Кармазинъ* Ив. Фед. тит. сов. Г. Старобѣльскъ. 11-го участ. *Буквскій* Никол. Ив. от. подпор. Сл. Марковка. Секретарь съѣзда *Роговскій* Рост. Федор. тит. сов.

### *Старобѣльское попечительное о тюрьмахъ отдѣленіе.*

Директоры по должности: Старшій предводитель дворянства. Младшіе: Исправникъ. Старобѣльскій уѣздный врачъ *Михайловъ* Никол. Степ. к. а. Товарищъ прокурора Изюмскаго окружнаго суда, временно исправляющій должность по Старобѣльскому уѣзду *Гавриловъ* Ал-ндр. Никол. к. а. Въ г. Бахмутъ. Священникъ старобѣльскаго Покровскаго собора *Жебеневъ* Никол. Клим. Высочайше утвержденный *Ковтуновъ* Ив. Иван.

### *Старобѣльское уѣздное по воинской повинности присутствіе.*

Предсѣдатель—предводитель дворянства. Члены присутствія: Уѣздный исправникъ. Уѣздный воинскій начальникъ. Членъ земской упра-



вы *Бутковъ* Сем. Вас. двор. Дѣлопроизводит. присутствія *Александрскій* Никол. Мих. поч. гражд.

### *Старобѣльскій уѣздный училищный совѣтъ.*

Предсѣдатель училищнаго совѣта—предводитель дворянства. Инспекторъ народныхъ училищъ *Ознобишинъ* Георг. Андр. с. с. Члены отъ министерст. народнаго просвѣщенія: Уѣдныи исправникъ. *Капустянский* Мих. Ал-сѣев. Членъ отъ духовн. вѣдомства *Арисоновъ* Вас. Ал-сѣев. свящ. Члены отъ земства *Ковалевъ* Ив. Ефим. прапор. *Голодолинскій* Фед. Ал-андр. подпол. Членъ отъ город. общ. *Кожуховъ* Никол. Ал-сѣев. куп. Письмоводитель *Мухинъ* Ив. Грнт. г. сек.

### *Старобѣльское уѣздное полицейское управленіе.*

Исправникъ *Саковичъ* Петр. Ант. над. сов. Помощникъ исправника *Пастуховъ* Пав. Як. над. сов. Секретарь полицейскаго управленія *Меленевскій* Ал-андр. Викт. тит. сов. Столоначальники: Уголовныхъ дѣлъ *Чмыховъ* Георг. Никол. в. р. Гражданскихъ дѣлъ *Капустинъ* Деон. Данил. г. сек. Регистраторъ полиц. управл. *Сидоровъ* Фед. Ив. б. рег. Начальникъ старобѣльской тюрьмы *Ветуховъ* Пав. Ефим. к. а. Пристава: 1-го стана *Тамара* Ив. Фед. г. сек. Въ сл. Бѣловодскѣ. 2-го стан. *Гейбованъ* Казиміръ Ант. Никод. г. сек. Въ сл. Осиновой. 3-го ст. *Насѣдкинъ* Владим. Вас. к. сек. Въ сл. Бѣлокуракиной. 4-го стана *Базилевичъ* Ив. Гавр. к. а. Въ сл. Ново-Астрахани. Полицейскій надзиратель *Жуковъ* Ив. Никол.

### *Распорядительный Комитетъ.*

Предсѣдатель комитета—уѣздный исправникъ. Члены: Уѣздный воинскій начальникъ *Дацковъ* Фед. Ив. полк. Городской голова *Ковтуновъ* Мих. Ив. куп. 2-й гил. Членъ Старобѣльской земской управы по назначенію земской управы.

### *Старобѣльская земская управа.*

Предсѣдатель уѣздной земской управы *Кириловъ* Ал-сѣй Ал-андр. над. сов. Члены: *Бутковъ* Сем. Вас. двор. *Полъновъ* Фед. Ив. зап. стар. писарь. Секретарь *Голодолинскій* Леон. Пѣтр. тит. сов. Бухгалтеръ *Мищенко* Ассонъ Порф. мѣш. Врачъ старобѣльской городской земской больницы *Приходьковъ* Георг. Павл. Земскіе участковые врачи: *Шафрановскій* Вас. Андр. Въ с. Бѣловодскѣ. *Клевезаль* Евг. Робер. Въ с. Марковкѣ. *Тимофеевскій* Илья Тимоф. Въ с. Ново-Псковѣ. *Тарарумъ* Георг. Макс. Въ с. Александровкѣ. *Тесля* Сем. Троф. Въ с. Ново-Астрахани. *Вольскій* Конст. Луціан. Въ с. Ново-Айдарѣ. *Донченко* Ант. Дм. Въ с. Бѣлокуракиной.

*Старобѣльская городская управа.*

Предсѣдатель городской голова—*Ковтуновъ* Мих. Ив. куп. Члены управы: *Коритевъ* Вас. Ив. мѣщ. (онъ же заступающій мѣсто городского головы), *Смоляниновъ* Пав. Михайл. мѣщ. Городск. секр. *Тесля* Троф. Сем. мѣщ. (онъ же сек. думы). Члены уѣзд. подат. присутствія: *Ковтуновъ* Мих. Ив. 2-й гильд. куп. *Кожуховъ* Никол. Ал-сѣв. 1-й гильд. куп. *Григорьевъ* Никол. Никанор. 2-й гильд. куп.

*Сиротскій судъ.*

Предсѣдатель *Рудневъ* Ив. Петров. мѣщ. Члены суда: *Абрамовъ* Ал-сѣй Петр. куп. *Солодовъ* Дмитр. Никанор мѣщ. Секретарь *Тесля* Троф. Семен. мѣщ.

*Александровская Старобѣльская гимназія.*

Директоръ гимназіи *Преображенскій* Гавр. Петр. с. с. Ис. об-инспектора *Капустянскій* Мих. Ал-сѣв. с. с. Законоуч. гимназіи *Поповъ* Гавр. Георгіев. свящ. Учители: русскаго языка *Эллинскій* Яков. Васильев. к. а. Русскаго и древнихъ языкъ: *Боголюбовъ* Ив. Петр. н. с. Древнихъ языковъ: *Грековъ* Никод. Петр. к. сов. *Федоровъ* Асигкрит. Яковлев. *Жендзянъ* Юліан. Войц. Математики: *Коваленко* Никиф. Иванов. к. а. *Поповъ* Мих. Григ. Нѣмецкаго языка *Дангеманъ* Эрнхъ Францов. Французскаго яз. *Пеликанъ* Святополк. Осип. франц. подан. Приготовит. класса *Любарскій* Вас. Николаев. Помощники клас. наставн. гимназіи *Прохоровъ* Ив. Петр. н. с. *Лихницкій* Петръ Владим. состоящ. въ X кл. Врачъ гимназіи *Караго* Ксавер. Харитонов. к. сов. Письмовод. гимназ. *Кузнецовъ* Ив. Гер. состоящ. X классѣ.

*Управленіе Старобѣльскаго уѣзднаго воинскаго начальника.*

Воинскій нач. *Дацковъ* Фед. Иванов. полк. Дѣлопроизвод. управл. *Затворнишкій* Ив. Степ. кап.

*Старобѣльское уѣздное назначейство.*

Казначей *Гирчицъ* Петръ Андреев к. сов. Помощ. казначей *Кожушкинъ* Никан. Иванов. тит. с. Бухгалтеръ *Федоровъ* Як. Вас. к. а. Помощ. бухгалтера *Вольскій* Мих. Люціан.

*Ново-Александровскій Государственный конскій заводъ.*

Управляющій *Гротенъ* Пав. Павл. д. с. с. И. д. старшаго ветер. врача *Кистеръ* Густ. Иванов. к. сек. И. д. штутмейст. *Ткаченко* Григ. Марь. в. р. И. д. Письмовод. *Олейниковъ* Андр. Степ. в. а.



*Стрѣлецкій Государственный конскій заводъ.*

Управляющій завод. *Фейхтеръ* Ал-ндр. Ал-ндров. полк. Старш. ветер. *Шиповаловъ* Пав. Дмитр. к. сов. Младш. ветер. *Паниерминскій* Христоф. Валер. маг. вет. наукъ.

*Деркульскій Государственный конскій заводъ.*

Управляющій *Здановичъ* Ал-ндр. Ив. полк. Старшій ветер. *Аудушиъ* Георг. Ив. тит. с. маг. вет. н. Младшій ветер. *Озолъ* Карлъ Христ. к. а. маг. вет. н. Штутмейстеръ *Семеновъ* Григ. Ив. к. р. И. д. письмовод. *Камарскій* Ив. Никитич. Тренеръ *Виксъ* Ег. Иванов. Великобританск. под. Жокей *Олли* Юсифъ Иван. Великобританск. под.

*Лимаревскій конскій Государственный заводъ.*

Управляющій *Чебышевъ* Владим. Николаев. полк. Стар. ветеринар. *Лебедевъ* Пав. Иванов. н. с. Младш. ветеринар. *Дудревичъ* Феликсъ Иванов. ветер. врачъ. Штутмейстеръ *Демидовъ* Макарь Андреев. к. р. И. д. письмовод. *Коноваловъ* Спирид. Васильев. личн. поч. гр.

## СУМСКІЙ УѢЗДЪ.

Предводитель дворянства *Савичъ* Веніам. Андреев. д. с. сов.

*Дворянская опека.*

Предсѣдатель опеки—предводитель дворянства. Засѣдатели: *Стефановскій* Петръ Флоров. дворян. *Искрицкій* Ив. Ал-сѣев. к. а. И. д. письмоводителя опеки *Федоровъ* Вас. Евграф. поч. гражд.

*Сумскій уездный съездъ.*

Предсѣдатель уезднаго съѣзда—предводитель дворянства. Уездный членъ Сумскаго окружнаго суда *Баженовъ* Андрей Никол. к. сов. И. д. Секретаря *Боцаровъ* Георг. Ив. мѣщан.

Почетные мировые судьи: *Золотницкій* Викт. Ив. т. с. *Карповъ* Фед. Семен. с. с. *Де-Конноръ* Вас. Валеріанов. с. с. *Рихтеръ* Авг. Августов. н. сов. *Куколь-Яснопольскій* Владим. Ал-ндр. гѣбарь.

Земскіе начальники: 1-го участка *Де-Конноръ* Дмитр. Валеріан. кандид. математич. наукъ. Г. Сумы. 2-го участка *Де-Конноръ* Валер. Валеріан. кандид. матем. наукъ. Въ с. Ворожбѣ. 3-го участка *Крамаренко* Никол. Степ. дѣйств. студентъ. Въ х. Александровскѣ 4-го

участка *Золотаревъ* Валер. Никол. поруч. Сл. Вирь. 5-го участка *Савичъ* Конст. Констант. дворян. Дер. Журавка. 6-го участка *Комстадіусъ* Никол. Мих. Хут. Михайловскъ.

**Частные повѣренные:** *Грищенко* Фед. Парфен. мѣщан. *Ульянинскій* Рафаил. Ал-ндр. н. сов. *Аврамовъ* Владим. Вас. тит. сов. *Абаза* Никол. Никол. г. секр. *Хомайко* Ив. Никит. мѣщан. *Бьялевъ* Ив. Ив. к. р. *Комовскій* Петръ Емельян. дворян. *Недригайловъ* Ив. Петров. подпор.

#### *Сумскій уѣздный училищный совѣтъ.*

Предсѣдатель училищнаго совѣта—предводитель дворянства. Инспекторъ народныхъ училищъ *Новоспасскій* Конст. Ив. с. с. Членъ отъ духовнаго вѣдомства *Никольскій* Вас. Вас. протоіер. Члены отъ министерства народнаго просвѣщенія (вакансія). Членъ отъ министерства внутреннихъ дѣлъ *Алферовъ* Ром. Ив. к. сов. Членъ отъ земства: *Савичъ* Конст. Конст. *Де-Конноръ* Валер. Валеріан кандидатъ математ. наукъ Членъ отъ города *Овчаренко* Анд. Игнат. мѣщан.

#### *Сумское уѣздное попечительное о тюрьмахъ отдѣленіе.*

Директоры по должности: Старшій директоръ—предводитель дворянства. Прокуроръ Сумскаго окружнаго суда *Трухановичъ-Ходановичъ* Дмитр. Федор. с. с. Товарищъ прокурора *Рутковскій* Вас. Констант. н. сов. Сумскій уѣздный исправникъ. Сумскій уѣздный врачъ *Кржечковскій* Викент. Никодим. к. а. Сумскій городской голова *Краснянскій* Владим. Ив. г. секр. Благочинный 1-го Сумскаго округа *Никольскій* Вас. Вас. протоіер. Директоры Высочайше утвержденные: *Гриненко* Прокоф. Сем. куп. *Скубенко* Никол. Ив. куп. *Власенко* Фед. Ив. куп. *Сухановъ* Никол. Яковл. куп.

#### *Сумское уѣздное по воинской повинности присутствіе.*

Предсѣдатель присутствія—предводитель дворянства. Члены: Сумскій уѣздный исправникъ. Сумскій уѣздный воинскій начальникъ. Членъ сумской земской управы *Линтваревъ* Конст. Ив. двор.

#### *Сумское уѣздное полицейское управленіе.*

Уѣздный исправникъ *Алферовъ* Ром. Иван. к. сов. Помощникъ исправника *Гризодубовъ* Мих. Ив. н. с. Секретарь *Поповъ* Іосифъ Вас. тит. с. Столоначальники: гражданскихъ дѣлъ *Слѣпушкинъ* Дм. Серг. дворян. Уголовныхъ дѣлъ *Чернышъ* Ал-ндръ Вас. к. р. Регистраторъ *Федоровскій* Ал-сѣй Петр. к. секр. Сумскій городской приставъ *Гридинъ* Тих. Яковл. к. а. Помощники пристава г. Сумъ: *Пономаревъ* Митр. Никол. к. р. *Бьялевъ* Петръ Ипполит. г. секр. Приставъ 1 стана *Кобеляцкій* Георг. Ал-ндров. к. а. Приставъ 2



стана *Грабовскій* Ал-ндр. Фед. к. а. Полицейскій надзиратель города Бѣлополя *Голяховскій* Гр. Ив. к. сек.

### *Распорядительный комитетъ.*

Предсѣдатель распорядительн. комитета уѣздный исправникъ *Алферовъ* Ром. Ив. к. сов. Члены распорядительнаго комитета: *Буковскій* Нарц. Нарцизов. полк. *Краснянскій* Владим. Ив. г. секр. *Величко* Дмитр. Ал-ндр. отстав. поруч.

### *Сумская уѣздная управа.*

Предсѣдатель *Де-Конноръ* Вас. Валер. с. с. Члены управы: *Величко* Дм. Ал-ндр. пдпор. *Ефремовъ* Никол. Никол. двор. *Линтваревъ* Конст. Ив. двор. Дѣлопроизводитель *Ястремскій* Леон. Витал. г. с. Бухгалтеръ *Вьюнниковъ* Авраам. Вас. мѣщ. Экспедит. земской почты *Ковалевскій* Вас. Вас. г. сек. Врачъ Сумской зем. больницы *Шеболдаевъ* Леон. Валент. к. сов. Врачъ-ассистентъ при Сумской земской больницѣ *Де-Конноръ* Никол. Ал-ндров. Земскіе врачи: 1-го уч. *Раздольскій* Станисл. Адам. к. сов. Въ г. Сумахъ. 2-го уч. *Грошевой* Вас. Егоров. Въ сл. Верхней-Сыроваткѣ. 3-го уч. *Алферовъ* Лев. Романов. Въ слоб. Вирахъ. 4 уч. *Левитскій* Мих. Ал-ндр. Въ сл. Юнаковѣ. 5 уч. *Федоровъ* Ал-ндр. Ал-ндр. тит. с. Въ г. Бѣлопольѣ. Ветеринарные врачи: *Бужинскій* Ив. Лук. к. сек. Въ г. Сумахъ. *Геневскій* Петр. Никол. Въ г. Бѣлопольѣ Агентъ земскаго страхованія *Чернявскій* Ѳеодор. Никол. г. с. Помощникъ агента *Лесевичскій* Владим. Никол. канд. унив. Въ г. Бѣлопольѣ.

### *Сумская городская управа.*

Городской голова *Краснянскій* Владим. Ив. г. с. Членъ городск. управы, заступающ. мѣсто гор. головы, *Овчаренко* Андр. Игн. поч. гражд. Члены гор. управы: *Кобзаренко* Ил. Данил. к. сов. *Щиблетовъ* Ал-ндр. Павл. мѣщ. Городской секрет. *Бырченко* Ѳеодор. Вас. мѣщ. Помощн. секретаря *Фостиковъ* Мих. Павл. г. сек. Городской архитект. *Прядкинъ* Гр. Ѳеодор. к. сек.

### *Сиротскій судъ.*

Предсѣдатель сиротскаго суда *Кравченко* Макс. Порф. куп. Члены сиротскаго суда: *Садовничій* Ром. Мих. куп. *Чихлядовъ* Фока Ив. мѣщ. *Фроловъ* Тим. Ив. цех. Дѣлопроизводитель суда *Стародубъ* Петр. Андр. крест.

### *Сумскій оружный судъ.*

Предсѣдатель суда *Васильевъ* Петр. Ал-ндров. д. с. с. Товарищъ предсѣдателя *фонъ-Метелеркамъ* Вильг. Вильг. к. сек. Члены су-

да: *Чугаевъ* Ал-ндр. Никол. к. а. *Сычевъ* Ив. Як. к. сек. *Бровковичъ* Ил. Ив. тит. с. *Полкотвицкій* Викт. Франц. н. с. *Никольскій* Порф. Сем. тит. с. Уѣздные члены суда: по Лебединскому у. *Лащынниковъ* Ив. Ив. н. с. Въ г. Лебединѣ. По Сумскому у. *Баженовъ* Андр. Никол. к. сов. Въ г. Сумахъ. По Ахтырскому у. *Филипповъ* Пав. Ал-ндр. д. с. с. Городскіе судьи: по г. Сумамъ *Громеко* Евг. Конст. тит. с. По г. Ахтыркѣ *Гнидичъ* Петр. Гр. с. с. По г. Лебедину *Гурскій* Никан. Вас. тит. с. По гор. Бѣлополью *Лисковскій* Гр. Ст. тит. с. **Прокуроръ** *Труханавичъ-Ходановичъ* Дм. Ѳедор. с. с. Товарищи прокурора: *Рутковский* Вас. Конст. н. сов. *Одарченко* Владим. Филип. к. сов. Въ гор. Лебединѣ. *Масальскій-Кошуро* Мих. Никол. к. сек. Въ г. Сумахъ. Судебные слѣдователи: по важнѣйшимъ дѣламъ *Сердюковъ* Гр. Наум. тит. с. 1-го уч. Сумскаго уѣзда *Войцѣховскій* Ал-ндр. Ос. маг. пр. и админ. 2-го уч. *Куровскій* Коз. Гр. с. с. Всѣ трое ж. въ г. Сумахъ. 3-го уч. *Амиторовъ* Никол. Ал-ндр. к. а. Въ г. Бѣлопольѣ. По Лебединскому у. *Высоцкій* Петр. Вас. тит. с. Въ г. Лебединѣ. 1-го уч. Ахтырскаго у. *Добротворскій* Никол. Вас. к. сек. Въ гор. Ахтыркѣ. 2-го уч. *Сторожевскій* Аркад. Кирил. н. с. Въ сл. Боромлѣ. Секретари суда: *Перекрестовъ* Андр. Андр. к. а. *Сулима* Ст. Ант. к. а. Помощники секретарей: *Соколовъ* Ал-ндр. Никол. г. сек. *Кроленко* Мих. Серг. *Яковлевъ* Владим. Владим. г. с. *Васильевъ* Ив. Андр. г. с. Судебные приставы: По гор. Сумамъ и его у. *Замятинъ* Вас. Петр. н. с. *Малиженевскій* Вас. Федор. к. сек. Оба въ Сумахъ. По Лебединскому у. *Можайскій* Петр. Аф. н. с. Въ г. Лебединѣ. По Ахтырскому у. *Дмитріевъ* Сем. Гр. н. с. Въ г. Ахтыркѣ. Старшій нотаріусъ *Дашкевичъ* Андр. Ив. н. с. Въ г. Сумахъ. Младшіе нотаріусы: *Александровичъ* Вас. Никол. г. с. *Ивановъ* Митр. Ив. к. сек. *Виницкій* Владим. Никол. к. сек. *Бырченко* Вас. Вас. По г. Лебедину: *Мостовенко* Никол. Ал-ндр. тит. с. *Линицкій* Всев. Ал-сѣв. к. сек. По г. Ахтыркѣ: *Ральфъ* Густ. Франц. *Зальскій* Никол. Макс. По гор. Бѣлополью: *Ральфъ* Юс. Франц. *Пестриченко* Викт. Павл. По г. Недригайлову *Цашковъ* Пав. Елис.

Лица, получившія свидѣтельства на право ходатайствовать по чужимъ дѣламъ въ округѣ сего суда: *Праведниковъ* Конст. Вас. тит. с. *Ольшанченко* Георг. Мих. мѣщ. *Недригайловъ* Ив. Петр. пдпор. *Брюховецкій* Ив. Сем. к. р. *Бырченко* Федор. Вас. *Хомайко* Ив. Никит. мѣщ. *Комовскій* Петр. Емел. к. р. *Зайцевъ* Ѳедор. Дм. к. сек. *Ульянинскій* Раф. Ал-ндр. н. с. *Аврамовъ* Вл. Вас. тит. с. Всѣ ж. въ г. Сумахъ.

#### *Александровская Сумская гимназія.*

Почетный попечитель *Савичъ* Веніам. Андреев. д. с. с. Директоръ *Сибилевъ* Никол. Васильев. д. с. с. Инспекторъ *Степановъ* Вас. Петров. с. с. Законоучители: *Лащенко* Ѳеокт. Ал-сѣв. протоіер. *Ставровскій* Андр. Прокоф. свящ. *Толсонъ* Владим. Андр. и. д.



пастор. Преподават.: *Дачилисъ* Стан. Мартын. с. с. *Кривенко* Ив. Вас. с. с. *Горнъ* Ром. Федор. с. с. *Архангельскій* Мих. Егоров. к. сов. *Сьдлецкій* Ал-сѣй Фердинанд. к. а. *Лащенковъ* Никол. Ал-вдров. к. а. *Дипенскій* Никол. Павл. сост. въ VIII кл. *Безсоновъ* Никол. Петр. сост. въ VIII кл. *Гроссетъ* Герм. Федор. состоящ. въ VIII кл. *Рыбинскій* Петръ Петров. тит. с. *Цвѣтковъ* Косьма Сем. к. а. Учители: пѣнія *Никольскій* Никол. Васильев. Гимнаст. *Петельчицъ* Петръ Людвиг. пор. Врачъ *Фрей* Пав. Павлов. н. с. Воспитатели: *Иванченко* Петръ Федор. состоящ. въ VIII кл. *Ставровскій* Никан. Андреев. состоящ. въ VIII кл. Помощники классныхъ наставниковъ: *Крамаренко* Ив. Евдоким. тит. с. *Зайцевъ* Ив. Арсеньев. тит. с. Письмовод. *Лиморовъ* Тимоф. Петров. состоящ. въ X классѣ.

### Сумское реальное училище.

Директоръ *Грицай* Ал-сѣй Сергѣев. с. с. И. об. инспектора *Пальшау* Ал-вдр. Никол. к. сов. Законоучитель *Борисоглыбскій* Никол. Васил. свящ. Преподаватели: исторіи и географіи *Новосильцовъ* Аркад. Ив. н. с. Русскаго языка *Коноровъ* Мих. Андр. к. а. Математики *Лебединскій* Никол. Павлов. н. сов. Французскаго языка *Энленбергъ* Яковъ Яковлев. к. сов. Химіи и естественной исторіи *Яблонскій* Никол. Ал-вдр. н. с. Нѣмецкаго яз. *Ръшеттиловичъ* Владисл. Федоров. н. с. Рисованія и чистописанія *Порубиновскій* Яковъ Роман. с. с. Приготовит. кл. *Цыценко* Захар. Федоров. состоящ. въ X кл. Надзиратели: *Любомудровъ* Владим. Иванов. н. с. *Леви* Петръ Иванов. н. с. Врачъ *Фрей* Пав. Павлов. н. с.

### Сумская женская гимназія.

Предсѣдатель педагогич. совѣта *Сибилевъ* Никол. Васил. д. с. с. Начальница гимн. *Штрикъ* Ольга Никол. дом. наставн. Законоучители: *Никольскій* Вас. Васильев. протоіер. *Ставровскій* Андр. Прокоф. свящ. *Борисоглыбскій* Никол. Васил. свящ. Лютер. испов. *Томсенъ* Владим. Андр. н. д. пастора. Преподаватели и преподавательницы: Русскаго языка *Архангельскій* Мих. Егоров. с. с. *Коноровъ* Мих. Андреев. к. а. *Одолламская* Ал-вдр. Павл. дом. наст. Математики: *Назаревскій* Яковъ Мих. сост. въ VIII кл. *Кудрявцева* Мар. Гавр. дом. наст. Исторіи и географ. *Новосильцевъ* Аркад. Иванов. н. с. *Дзелаковская* Ольга Дмитр. дом. наст. Физики и естеств. исторіи *Яблонскій* Никол. Ал-вдр. н. с. Нѣмецкаго яз. *Горнъ* Романъ Федор. с. с. *Гіортъ* Екатер. Герас. дом. учит. Француз. яз. *Энленбергъ* Яковъ Яковлев. к. сов. *Штрикъ* Ольга Никол. (начальница). *Гершель* Вильгельмин. Ефим. дом. учит. Приготов. кл. *Селитреникова* Ал-вдр. Иванов. дом. наст. Рисован. и чистописан. *Рыбинскій* Петр. Петров. тит. с. Рукодѣлія *Бѣлицкая* Ан. Михайл. Танцевъ и гимнаст. *Бахова* Варв. Петров. Пѣнія *Доценко* Ал-сѣй Никол. Музыки *Муханова* Нат. Андреев. Классн. надзирательницы: *Алферова* Зин. Ром.

дом. наст. *Гіортъ* Екат. Герас. дом. учит. *Цумитъ* Франц. Карл.  
дом. наст. *Клюшнікова* Лид. Петр. дом. учит. *Эдельманъ* Вѣра  
Петр. дом. наст. *Сысоева* Анна Михайл. дом. учит. *Лашенко* Мар.  
Ал-ндр. дом. наст. Врачъ гимназіи *Минченко-Ковальская* Над. Петр.  
женщ. врачъ.

*Сумское Духовное училище.*

Смотритель училища *Преображенскій* М. М. с. с. Помощ. смотр.  
*Уриновичъ* А. Д. н. с. Учители: русск. и церковно-славянск. языка  
*Кохановскій* П. Л. *Сукачевъ* В. В. Латинскаго яз. *Сукачевъ* И. В.  
Греческаго яз. *Шоповъ* П. Н. Географіи и арифмет. *Левшикій* Г. И.  
Приготовительн. кл. *Покровскій* В. В. Церковн. пѣнія *Денисенко*  
П. И. Учит. чистописанія *Депешкинъ* Т. Х. Надзиратели-репититоры:  
IV кл. *Посельскій* С. М. III кл. *Бугуцкій* И. Т. II кл. *Горбуновъ*  
В. Я. I клас. *Никулищевъ* Г. Г. Пригот. клас. *Артемьевъ* С. Н.  
Правленіе училищ. составляютъ: Предсѣдатель смотрит. училища. Члены:  
помощ. смотр. изъ уч. *Сукачевъ* Ив. отъ духовенства священники:  
В. *Федоровъ* и П. *Клементьевъ*.

*28-й Драгунскій Новгородскій полкъ.*

Командующій полкомъ *Квитницкій* Эрастъ Ксенофонт. ген.-маіоръ.  
Помощ. его *Жуковъ* Леон. Вас. пдполк. Завѣдывающій хозяйств. полка  
*Де-Роберти* Фед. Влад. пдполк. Младшій ш.-оф. *Отто* Ал-ндр.  
Ал-ндров. пдполк. Должности не занимаетъ *Визировъ* Фрид. Бекъ-  
Кіазь пдполк. Командиры эскадроновъ: 1-го эск. *Касаткинъ* Валер.  
Павл. шт.-ротм. 2-го эск. *Ковалевскій* Ив. Вассаріон. шт.-ротм.  
3-го эск. *Богомолецъ* Франц. Ксав. Ант. Антонов. ротм. 4-го эск.  
*Поповъ* Григ. Иванов. ротм. 5-го эск. баронъ фонъ-*Медемъ* Пав.-  
Адамъ-Иванъ-Генриховичъ ротм. 6-го эск. князь *Аваловъ* Ал-ндр.  
Семен. ротм. Полковой адъютантъ *Задонскій* Ив. Ал-ндров. корнетъ  
Завѣдывающіе: полк. учебн. ком. *Рыбченко* Вас. Гавр. пор. Оружіемъ  
полка *Петельницъ* Петръ Людвигов. пор. Нестроевою команд. *Ов-*  
*чаровъ* Агаф. Акимов. пор. Полк. казн. *Шокотко* Серг. Ал-ндр.  
пор. Библіотекаръ *Макухинъ* Плат. Евламп. пор. Дѣлопроизводит.:  
полк. суд. *Курносозъ* 1-й Никол. Влад. пор. По хозяйствен. части  
*Сертьевъ* Ив. Никол. тит. с. Младш. офицер. *Макухинъ* Вас. Евламп.  
ш.-рот. *Вересоновичъ* Ал-ндр. Никол. ш.-рот. *Бѣлолинскій* Петръ  
Иванов. ш.-р. *Лукинъ* Леонт. Никол. ш.-р. *Вуичъ* Петръ Михайл. ш.-р.  
*Бурдіянъ* Мих. Яковл. ш.-ротм. *Рутковскій* Влад. Игнатъев. ш.-р.  
*Крейтеръ* Глѣбъ Владим. ш.-ротм. *Бѣлолинскій* I Валер. Іосиф.  
ш.-ротм. *Ознобишинъ* Конст. Никол. ш.-ротм. *Осиповъ* Пав. Павл. ш.-р.  
*Кутеповъ* I Фед. Іосиф. шт.-ротм. *Кутеповъ* II Ал-ндр. Іосифов.  
пор. *Воронецъ* Георг. Дмитр. пор. *Гудимъ-Левковичъ* Ал-ндр.  
Ал-ндр. пор. *Ознобишинъ* Ал-ндр. Никол. пор. *Бѣлинскій* II  
Веніам. Иванов. пор. *Кодинецъ* Анатол. Анатол. пор. *Курносозъ* II



Ив. Владим. корн. *Норовъ* Дмитр. Ил. корн. *Алферовъ* Аркад. Дмитр. корн. *Григорьевъ* Никол. Ал-вдров. корн. *Крапивный* Конст. Гр. корн. *Персидскій* Ив. Мих. корн. *Чемберъ* Никол. Игнат. корнетъ. *Домингъ-Иванскій* Ив. Мих. корн. Старшій вр. *Пучковскій* Григ. Пантелеймон. в. сов. Младш. вр. *Дудоркинъ* Мих. Михайл. н. с. Ветеринарн. вр. *Эккз* Яковъ Ал-сѣв. н. с. Полковой сваяц. *Воскресенскій* Ал-вдр. Федор. протоіер. Классный мед. фельд. *Шунчинъ* Никол. Антон. в. сек. Оружейн. мастеръ *Дмитріевъ* Фед. Вас. в. сек. Капельмейстеръ *Маршадъ* Осипъ Давид.

#### *Управленіе Сумскаго воинскаго начальника.*

Сумскій уѣздный воинскій начальникъ *Буковскій* Нарц. Нарцыз. полк. Дѣлопроизводитель управленія *Ивановъ* Ив. Ив. над. сов.

#### *Сумскій городской общественный банкъ.*

Директоръ *Скубенко* Никол. Ив. пот. поч. гр. Товар. директора: *Бълюсовъ* Сем. Митр. мѣщ. *Кронгардтъ* Ив. Ив. провиз. Бухгалтеръ *Овчинниковъ* Фед. Ефим. мѣщ. Контролеръ *Вараксинъ* Ив. Фед. двор.

#### *Общество взаимнаго кредита Сумскаго уѣзднаго земства.*

Предсѣдатель правленія *Розенквистъ* Ант. Ив. сум. куп. Директоры правленія: *Владиславлевичъ* Левъ Ал-вдр. в. сек. *Федоровскій* Никол. Авдр. тит. сов. Бухгалтеръ *Архангельскій* Фед. Григ. в. рег.

#### *Александровскій крестьянскій сельско-хозяйственный банкъ.*

Управляющій банкомъ *Краснянскій* Владим. Ив. г. сек. Кассиръ *Ковалевъ* Фед. Степ. мѣщ. Бухгалтеръ *Борадаевскій* Вас. Марк. поч. гр.

#### *Сумское уѣздное назначейство.*

Уѣздный казначей *Шіяновскій* Петр. Порф. над. сов. Помощникъ казначей *Бутковъ* Георг. Вас. над. сов. Бухгалтеръ *Барыкинъ* Никол. Макс. к. а. Помощники бухгалтера: *Гвоздиковъ* Мих. Тимоф. г. сек. *Денисенко* Авдр. Павл.

#### *Бѣлопольскан городская управа.*

Городекой голова *Кононенко* Ал-сѣй Ал-сѣв. куп. Членъ управы заступающій мѣсто городскаго головы *Целешукъ* Ив. Никол. куп. с.

И. д. члена управы завѣдывающей кассою *Цымбалъ* Яв. Фил. мѣщ.  
Секретарь городскихъ: думы и управы *Салаевъ* Ив. Никол. г. сек.

### *Сиротскій судъ.*

Предсѣдатель суда *Котляревскій* Конст. Потап. г. сек. Члены  
суда: *Пивоваровъ* Ром. Сем. куп. 2 гил. *Сердюковъ* Афан. Ив. мѣщ.  
*Сенниченко* Авксен. Степ. цех. Дѣлопроизводитель суда *Салаевъ*  
Ив. Никол. губ. секр.

### *Бѣлопольскій городской общественный банкъ.*

Директоръ *Кандыба* Виссар. Тимоф. куп. Товарищъ директора  
*Кандыба* Вас. Фед. мѣщ. Тов. дирек. завѣдыв. кассою *Пелешукъ*  
Варл. Зах. мѣщ. Бухгалтеръ *Ковалевскій* Петр. Аркад. двор.

## ПРИЛОЖЕНІЕ.

### *Адресы врачей города Харькова.*

*Александровъ* Владиміръ Степановичъ. Сумская ул. собственный  
домъ № 68-й.

*Акименко* Николай Семеновичъ. Сумская улица, домъ Муравьева.

*Алферовъ* Сергѣй Петровичъ. Ярославская ул. д. Аглинцовой № 2.

*Андіонъ* Николай Павловичъ. Воскресенская улица, собствен. домъ  
№ 24-й. Приемъ отъ 8—10 ч. утра (Хирургическія болѣзни).

*Афошенко* Николай Ивановичъ. Московская ул. д. Рубинштейна  
(Дѣтскія болѣзни).

*Бартеневъ* Леонидъ Леонидовичъ. Сумская улица, д. № 7. Приемъ  
отъ 9—10 и отъ 4—6 час. (Болѣзни внутр., дѣтскія и горла).

*Барабашевъ* Павелъ Николаевичъ. Рымарская ул. д. Шагаева.  
Приемъ ежедневно отъ 1—3 ч. дня (Глазныя болѣзни).

*Беллинъ* Эмилій Ѳеодоровичъ. Университѣтская ул. д. Сѣрикова.

*Беріъ* Леонидъ Іеронимовичъ. Старо-Московская ул. д. Карпова.  
Приемъ больныхъ дѣтей ежедневно отъ 12 до 1 ч. дня.

*Бобинъ* Владиміръ Павловичъ. Нѣмецкая улица, домъ № 14 й  
(Лечебница). Приемъ отъ 4—6 ч. веч. (Внутреннія болѣзни).

*Бобинъ* Павелъ Павловичъ. Екатеринославская улица, домъ Юма и  
Листера. Приемъ отъ 9—11 ч. утра и отъ 4—6 ч. вечера (Женскія  
и внутреннія болѣзни).

*Бобринскій* Константинъ Ивановичъ. Екатеринославская ул. домъ  
Детлова № 33, кв. № 3. Приемъ отъ 8—9 ч. утра и отъ 5—7 ч. веч.  
(Внутреннія болѣзни).



*Брауде* Борисъ Марковичъ. Николаевская улица, домъ Гинзбурга № 2-й. Приемъ отъ 6—11 ч. утра и отъ 4—6 ч. веч. (Ушныя, горловыя и назожныя болѣзни).

*Бруевъ* Александръ Яковлевичъ. Нетеченская ул. собствен. домъ № 12-й. Приемъ по понедѣльникамъ, вторникамъ, четвергамъ и субботамъ отъ 10—11 ч. утра (Проф. назожныхъ и сифилитическихъ болѣзней Императорскаго Харьковскаго университета).

*Брукъ* Фанни Абрамовна. Вознесенская ул. д. Варяницына.

*Вальтеръ* Владиміръ Григорьевичъ. Вознесенская площ. д. № 6.

*Виноградскій* Иванъ Александровичъ. Петинская улица, собствен. домъ № 17-й.

*Вольфсонъ* Яковъ Ермолаевичъ. Сѣриковская ул. домъ Крохмалева № 24-й.

*Волтянскій*. Петровскій пер., домъ Матвѣевой. (Сифились, назожныя и мочеполовыя болѣзни. Электрическіе сеансы отъ 4 ч. дня).

*Вышинскій* Левъ Михайловичъ. Конторская ул. домъ № 6. Приемъ отъ 4—6 ч. ежедневно, кромѣ воскресенья (Внутреннія болѣзни).

*Воиновъ* А. А. Конная ул. д. Горловой. Приемъ отъ 12—2 ч. дня.

*Гавронскій* Николай Денисовичъ. Екатеринославская улица, домъ № 28-й, Бразоля. Приемъ ежедневно отъ 10—12 ч. дня (Акушерство и женскія болѣзни).

*Гамбурцева-Лидова* Вѣра Михайловна. Харьковскій Технологическій институтъ.

*Гагенторнъ* Владиміръ Давыдовичъ. Нѣмецкая ул. д. Неронова. Приемъ ежедневно отъ 3—5 ч. (Преимущественно дѣтскія болѣзни).

*Германъ* Фридрихъ Лазаревичъ. Мѣщанская ул. д. Панченко. Приемъ отъ 9—10 ч. ут. 4—6 веч. (Хирургическія болѣзни).

*Ганъ* Фердинандъ Васильевичъ. Подгорная ул. соб. д. № 1-й.

*Гинзбургъ* Маркъ Давыдовичъ. Николаевская ул. собств. д. № 1. Приемъ съ 8<sup>1/2</sup> до 9<sup>1/2</sup> ч. утра и съ 3 до 4 ч. веч. (Женскія болѣзни).

*Гиришманъ* Леонардъ Леопольдовичъ. Ново-Мало-Сумская улица, собств. домъ № 13. (Проф. офтальмологин). Приемъ отъ 4 до 6 ч. веч.

*Голяховскій* Алексѣй Ивановичъ. Скрышницкая улица, домъ № 3-й. Приемъ отъ 9—11 ч. ут. и отъ 5—7 веч., кромѣ празднич. вечеровъ (Внутреннія бол. и микроскоп. изслѣдованія мокротъ).

*Грабовскій* Михайлъ Ивановичъ. Михайловская ул. № 8 й.

*Гринбергъ* Григорій Моисеевичъ. Екатеринославская ул. д. Сатчи. Приемъ отъ 12 до 2 часовъ дня. (Акушерскій, женскія и дѣтскія болѣзни).

*Грубе* Вильгельмъ Фодоровичъ. (Профессоръ хирургіи И. Х. У.). Классическій пер., д. Дувина № 2. Приемъ отъ 5 до 7 ч. веч. ежедневно, а по воскресеньямъ и празднич. днямъ отъ 10—11 ч. утра.

*Данилевскій* Михайлъ Яковлевичъ. Харинскій пер. д. Хариной. Приемъ отъ 10—1 ч. утра и отъ 5—6 ч. веч. (Женскія и дѣтск. бол.)

*Данилевскій* Константинъ Яковлевичъ. Ветеринарная ул. д. Колотузова. (Нервныя болѣзни и электротерапія).

*Денисовъ* Михаилъ Андрианов. Николаевск. ул. д. Шапошниковой.  
*Державинъ* Василій Егоровичъ. Ново-Мало-Сумская улица, домъ  
 Покровской № 8.

*Дейбель* С. И. Дворянская наб. д. № 6. Приёмъ отъ 9—11<sup>1/2</sup> час.  
 утра (Сифилисъ, мочеполовыя и хирургическія болѣзни).

*Дракинъ* Иванъ Николаевичъ. Кузнечная ул. д. № 12. Приёмъ отъ  
 9—11 утра и отъ 5—7 ч. веч., кромѣ воскресенья. (Хирургическія,  
 назоныя и зубныя бол., пломбированіе и вставленіе искусств. зуб.).

*Дудукаловъ* Алексѣй Ивановичъ. Михайловская площ., собств. д.  
 № 11. Приёмъ больныхъ отъ 8 до 11 часовъ утра.

*Дынинъ* Д. А. Сумская ул. д. Бочарова.

*Жебуневъ* Михаилъ Ивановичъ. Ново-Мало-Сумская № 9-й. Приёмъ  
 отъ 9—11 и отъ 5—6 ч.

*Жевержеевъ*. Клочковская ул. д. Федорова, № 60.

*Зарубинъ* Иванъ Ковдратьевичъ. Конторская улица, собствен. домъ  
 № 3-й. Приёмъ больныхъ отъ 5—7 ч. вечера.

*Захаржевскій* Николай Игнатьевичъ. Сумская ул. д. Пестржец-  
 каго № 15. Приёмъ отъ 4—6 ч. веч. (Внутр. и мочеполовыя болѣзни).

*Зильбербергъ* Юсифъ Моисеевичъ. Дмитріевская ул. № 22-й.

*Ивановскій* Александръ Александровичъ. Петинская ул. д. № 10.

*Ивановъ* Силуанъ Васильевичъ. Харинскій пер. д. Хариной.

*Ивановъ* Евгений Эрастовичъ. Дѣвичья ул. д. № 8, кварт. № 1-й.  
 Приёмъ по дѣтскимъ болѣзнямъ отъ 10 до 12 ч. (Лѣченіе заиканія).

*Кандыба* Иванъ Лукьяновичъ. Антекарскій пер. д. № 28-й.

*Кирилловъ* И. Н. Уголь Вознесенской площ. и улицы. Приёмъ отъ  
 9—11 ч. утра и отъ 6—8 ч. веч. (Венерическія болѣзни).

*Киселевъ* Дмитрій Ивановичъ. Черноглазовская ул. собств. д. № 7.  
 Приёмъ отъ 8—10 ч. утра и отъ 5—6 ч. веч. (Внутреннія бол.).

*Клейнбергъ* Юлій Васильевичъ. Москалевская ул. д. Горобцовой  
 № 26.

*Ковалевскій* Павелъ Ивановичъ. Ново-Мало-Сумская д. Погорѣлко.  
 Приёмъ отъ 4—6 ч. веч. (Душевыя и нервныя болѣзни).

*Колпакчи* Иванъ Марковичъ. Нѣмецкая, д. Куницына (Дѣтскія и  
 горловыя болѣзни). Приёмъ отъ 9—11 ч. утра.

*Кононенко* Дмитрій Андриановичъ. Университетск. ул. Монастыр-  
 скій домъ. Приёмъ отъ 8—9 час. утра и отъ 4—6 час. веч.

*Кононовъ*. Чеботарская, № 37. Приёмъ отъ 11—1 ч. и отъ 6—7<sup>1/2</sup>  
 веч. кромѣ воскр. (Мочеполовыя болѣзни).

*Костенко* Евтихій Никитичъ. Клочковская ул. соб. д. № 1.

*Кравцевъ* Петръ Ивановичъ. Театральн. пер. соб. д. Приёмъ отъ  
 5—7 ч. веч. кромѣ воскресенья. (Внутрен., нервн. и дѣтск. болѣзни).

*Кремянскій* Яковъ Семеновичъ. Садовая ул. соб. д. № 6. (Вну-  
 треннія болѣзни).

*Кропивницкая* Н. В. Конторская ул. д. № 17. Приёмъ отъ 4—5  
 ч. дня. (Врачебная гимнастика и массажъ).

*Крыловъ* Владиміръ Платоновичъ. Петровскій пер. д. Поповыхъ.  
 Приёмъ отъ 6—8 ч. вечера.



*Малкина* И. Р. Сумская ул. д. № 8-й.

*Сабо* Н. Н. Ново-Мало-Сумская ул. соб. д.

*Ветеринары города Харькова.*

*Очаковский* Иосифъ Николаевичъ. Кузнечная ул. домъ № 26-й.  
Отъ 9 ч. утра до 6 час. вечера

*Поповъ* Алексѣй Григорьевичъ. Приемъ отъ 3 до 6 ч. веч. Конторская ул. домъ № 58-й.

*Раунахъ* Максимилианъ Карловичъ. Мѣщанская ул. домъ № 16-й.  
Дома отъ 8—10 час. утра и 2—4 час. вечера.

*Шадринъ* Николай Аполлоновичъ. Приемъ съ 12 до 3 час. дня и послѣ 7 час. вечера. Старо-Московская ул. д. № 71-й.

*Ферхминъ* Робертъ Ивановичъ. Старо-Московская ул. д. № 67.

*Шапира* Л. Л. Подольскій пер. д. № 12-й.

*Соборновъ* Александръ Александровичъ. Екатеринославская улица домъ № 28-й, Бразоля.

*Ящинскій* Степанъ Теофиловичъ. Москалевская ул. д. № 62-й.

*Надель.* Старо-Московская ул. д. № 71.

*Харьковское Мѣстное Управленіе Россійскаго Общества Краснаго Креста.*

Предсѣдатель мѣстнаго управленія д. с. с. Харьковской губ. преддвор. графъ *Капнистъ* Вас. Ал-сѣв. (уголь Благовѣщенск. и Дмитриевской ул. соб. д.). Товарищъ предсѣдателя—*Грубе* Вильг. Федор. проф. универ. тайн. с. (уголь Классической и Рымарской ул. д. Дувина). Членъ-казначей управленія *Сумцовъ* Сем. Никол. с. с. (Старо-Московская ул. д. Карнова № 3, противъ 1-й мужской гимназій). Члены управленія: *Кондратьевъ* Петръ Вас. предсѣдат. Харьк. губернс. земск. управы (Сумская ул. д. Гиршмана). *Закревская* Марія Никол. супр. тайн. с. (Садово-Куликовская ул. д. Вольнера). *Шевицова* Марія Вас. супр. инж. (Садово-Куликовская ул. соб. д.). *Гельферихъ* Максимил. Христіан. Харьк. куп. (Московская ул. соб. д.). *Коренева* Екат. Генад. супр. Харьковск. куп. (Ново-Мало-Сумская ул. соб. д.). *Петрова* Ал-андр. Михайл. супр. госп. нач. губ. (Садово-Куликовская ул. губернаторскій д.). *Харина* Ал-андр. Гаврил. супр. над. с. (Харинскій пер. собст. д.). *Винбергъ* Викт. Федор. команд. 10-го армейск. корп. ген. адъют. (Садово-Куликовская ул. д. военного вѣд.). *Шафоростовъ* Ив. Ив. с. с. (Рымарская ул. соб. д.). *Закревскій* Игн. Платонов. прокур. Харьк. суд. палат. тайн. сов. (Садово-Куликовская ул. д. Вольнера). Харьковск. город. голова *Фесенко* Ив. Осип. (Сумская ул. соб. домъ.). *Зарубинъ* Ив. Конд. проф. университет. д. с. с. (Конторская ул. соб. д.). *Акименко* Сем. Мих. дир. город. банк. Харьк. куп. (Мало-Нѣмецкая ул. соб. д.). Канцелярія Харьк. мѣстн. управленія Общества Краснаго Креста помѣщается при Харьк. губернс. земск. управѣ. Завѣдующій дѣлопроизводствомъ—*Черто-рыжскій* Ал-андр. Елисѣев. к. сек. (Ново-Мало-Сумская ул. соб. д.).

*Харьковское общество сельскаго-хозяйства и сельско-хозяйственн.  
промышленности.*

(Рыбная ул. д. Сѣрикова.)

Предсѣдатель общества *Филоновъ* Бор. Григ. Товарищъ предсѣд. *Фурдуевъ* Влад. Павл. Члены совѣта общества: *Глинскій* Григор. Ал-сѣв., онъ же казначей. *Срединскій* Никол. Кир. *Касперовъ* Вас. Ив. *Масоловъ* Юрій Михайл. Секретарь общества *Северинъ* Серг. Ал-ндр.

*Харьковская общественная библіотѣка.*

(Уголь Московской ул. и Петровскаго пер. д. Темнинской).

Члены правленія: *Филоновъ* Б. Г. *Федюкина* А. П. *Сумцовъ* Н. Ф. *Бузескулъ* В. П. *Тигель* П. И. Кандидаты: *Сомова* З. П. *Сторожевскій* С. Н. *Овсяннико-Куликовскій* Д. Н. *Данилевскій* А. Я. *Федоровскій* о. Александръ. *Жебуневъ* Л. П. Члены ревизіон. комисіи: *Ганъ*, *Мороховецъ* Е. Евс. *Андіонъ* Н. П.

*Курсы ручного труда подъ руководствомъ Н. П. Столпянскаго*

(Садовая у., д. № 8-й).

На курсахъ работаютъ мужчины 9 часовъ въ недѣлю, по вечерамъ отъ 6 до 9 ч. вечера; женщины 5 часовъ въ недѣлю, воспитанники средне-учебныхъ заведеній 5 ч. въ недѣлю и воспитанницы уч. зав. 5 ч. недѣлю. Занятія заключаются въ усвоеніи элементарныхъ приѣмовъ обработки дерева на столярномъ и токарномъ станкахъ.





## АЛФАВИТНЫЙ УКАЗАТЕЛЬ

фамиліямъ, помѣщеннымъ въ Адресъ-Календарѣ Правительственныхъ, сословныхъ и общественныхъ учрежденій Харьковской губерніи, съ указаніемъ страницъ, на которыхъ онѣ помѣщены.

### А.

- Абаза Ал-ндр. Аполлон. 30.  
Абаза Никол. Никол. 135.  
Абдулевскій Дмитр. Андр. 117.  
Абдулевскій Никол. Павл. 75.  
Абирковъ Матв. Ив. 9.  
Абрамова Марья Абрам. 24.  
Абрамовъ Ал-сѣй Петр. 133.  
Абрамовъ Дм. Абрам. 88.  
Абрамовъ Як. Вас. 88.  
Абушинъ Конст. Федор. 111.  
Авдіевъ Вас. Конст. 46.  
Аваломъ Ал-ндр. Сен. кн. 139.  
Авиновъ Никол. Ал-ндр. 45.  
Авксентьевъ Лаонидъ Фед. 21.  
Аврамовъ Влад. Вас. 135, 137.  
Авсеновъ Ник. Ант. 40.  
Агарковъ Петр. Григ. 32.  
Агнивцевъ Никол. Никол. 58.  
Агѣевъ Феокт. Вас. 48.  
Азбукинъ Ив. Никит. 82.  
Азанчевскій Вас. Вас. 8.  
Агищевъ Дм. Афанас. 45.  
Акименко Ник. Сем. 141.  
Акименко Петръ Мих. 13, 31, 34,  
93.  
Акименко Сем. Мих. 13, 26, 65,  
87, 94.  
Акимовъ Ал-ндр. Як. 77.  
Акимовъ Пав. Павл. 82.  
Акимовъ Сем. Вас. 30.  
Акинфіевъ Никол. Никол. 48.  
Акопенко Фед. Гр. 38.  
Аксененко Ив. Андр. 98.  
Аксеновъ Ив. Ив. 46.  
Аксеновъ Никол. Ив. 45.  
Аксеновъ Митроф. Семен. 61, 63.  
Аксеновъ Сераф. Степан. 54.  
Алвіанъ игум. 78.  
Алипій игум. 78.  
Александровичъ Ал-ндр. Эд. 101.  
Александровичъ Ад. Никол. 30.  
Александровичъ Вас. Никол. 137.  
Александровскій Ив. Ив. 118.  
Александровъ Вяч. Владим. 69, 73.  
Александровъ Влад. Степ. 141.  
Александровъ Мих. Ал-ндр. 51.  
Алексѣевичъ Сигизм. Адам. 114.  
Алексѣевскій Вас. Мих. 78.  
Алексѣевскій Ник. Мих. 132.  
Алексѣева Ек. Осип. 68.  
Алексѣевъ Ал-ндр. Ив. 75.  
Алексѣевъ Никиф. Ал-сѣев. 42.  
Алексѣевъ Пав. Андріан. 92.  
Алексѣевъ Серг. Мих. 18.  
Алексѣенко Мих. Март. 11, 38,  
41, 52.  
Алешковъ Серг. Як. 118, 119.  
Алферовъ Зин. Ром. 138.



- Алферовъ Арх. Дм. 140.  
 Алферовъ Левъ Ром. 136.  
 Алферовъ Серг. Петр. 56, 141.  
 Алферовъ Ром. Ив. 135, 136.  
 Алчевскій Ал-сѣй Кирил. 87, 88.  
 Алчевскій Никол. Никол. 88.  
 Альбицкій Вас. Ив. 54, 58.  
 Альбицкій Ив. Ал-ндр. 9, 108.  
 Альховская Анна Петр. 73.  
 Альховскій Анат. Анатол. 103.  
 Альховскій Никол. Степан. 10, 104, 105.  
 Алякритскій Никол. Ив. 57.  
 Амвросій архіеп. 11, 77,  
 Аметистовъ Ив. Вас. 119, 121, 123.  
 Амиторовъ Ник. Ал-ндр. 137.  
 Анадрускій Никон. Ив. 95.  
 Аваньевъ Игн. Игн. 33.  
 Аваньинъ Ал-сѣй Андр. 37.  
 Аваньинъ Андр. Лазар. 115.  
 Аваньинъ Пав. Ив. 63.  
 Андерсонъ Эд. Фр. 10.  
 Андерсонъ Эрнестъ Авг. 13.  
 Андѣонъ Ник. Павл. 24, 89, 141, 149.  
 Андреевъ Ал-ндр. Мих. 92, 128.  
 Андреевъ Григ. Серг. 9.  
 Андреевъ Дмитр. Андр. 21.  
 Андреевъ Дмитр. Петр. 22.  
 Андреевъ Конст. Ал-сѣев. 53, 59, 93.  
 Андреевъ Мих. Ал-ндр. 116.  
 Андреевъ Петр. Вас. 98.  
 Андреевъ Серг. Серг. 22.  
 Андриевскій Григ. Ив. 85.  
 Андриевскій Герм. Моис. 49.  
 Андриановъ Петр. Павл. 100.  
 Андросовъ Пав. Ал-ндр. 34.  
 Андрузскій Ив. Никол. 39.  
 Андруцкій Ник. Сем. 115.  
 Анненковъ Никол. Мих. 117.  
 Анисимовъ Дон. Михайл. 33.  
 Анисимовъ Леон. Ив. 119, 123, 124.  
 Анисимовъ Порф. Вас. 120.  
 Анитовъ Ал-ндр. Петр. 63.  
 Анищенко Никол. Ирнарх. 14.  
 Антикайнъ Евг. Степ. 45.  
 Антипова Ольга Андр. 27.  
 Антиповъ Ал-ндр. Давид. 85.  
 Антоновъ Анат. Мих. 77.  
 Антоновъ Ив. Андр. 118, 119.  
 Антоновъ Мих. Ник. 74.  
 Антоновичъ Антон. Ив. 50.  
 Антоновичъ Всев. Ант. 33.  
 Антоновичъ Конст. Ант. 13.  
 Антоновскій Варсоноф. Ал-сѣев. 78.  
 Антонскій Ал-сѣй Федор. 119, 121.  
 Апарина Елисавет. Петр. 65.  
 Апохаловъ Петр. Петр. 84.  
 Ашихтинъ Викт. Петр. 82.  
 Арбузовъ Ив. Ив. 8.  
 Арефьевъ Никол. Петр. 88.  
 Арефьевъ Ник. Сав. 40.  
 Арзамасцевъ Мих. Вас. 123.  
 Аристова Оед. Никол. 94.  
 Аристовъ Ал-сѣй Георг. 37.  
 Аристовъ Вас. Ал-сѣев. 132.  
 Аристовъ 2-й Георг. Георг. 20.  
 Аристовъ Дмитр. Георг. 33.  
 Аристовъ Серг. Георг. 83.  
 Аригольдъ Ал-ндр. Ал-ндр. 18.  
 Арсеньевъ Ив. Ив. 30.  
 Арсеньевъ Никол. Ал-ндр. 97.  
 Артамоновъ Ал-ндр. Конст. 36.  
 Артемьевъ Мих. Мих. 19.  
 Артемьевъ С. Н. 139.  
 Артиухъ Ив. Яков. 9.  
 Архангельская Софья Петр. 123.  
 Архангельскій Ал-ндр. Петр. 120, 124.  
 Архангельскій Мих. Егор. 138.  
 Архангельскій Дм. Петр. 119, 124.  
 Архангельскій Дм. Ефим. 51.  
 Архангельскій Мих. Ефим. 64.  
 Архангельскій Оед. Григ. 140.  
 Арцишевскій Ив. Игнат. 116.  
 Арцишевскій Казим. Ив. 46.  
 Арцыбашевъ Гр. Ив. 118.  
 Арцыбашевъ Владим. Петр. 101.  
 Аудушъ Георг. Ив. 134.  
 Афанасьевъ Аркад. Ал-ндр. 47.  
 Афанасьевъ Илья Аф. 40, 41.

Афанасьевъ Петр. Фед. 125.  
 Афанасьевъ Сем. Ив. 125, 126.  
 Афошенко. Никол. Ив. 27, 141.  
 Афросимовъ Викт. Никол. 107.  
 Ахтырскій Анан. Ник 16.  
 Ашебергъ-фонъ Левъ Петр. 35.

## Б.

Бабаевъ Ал-вдр. Владим. 110.  
 Бабенко Стеф. Дмитр. 110.  
 Багалъй Д. И. 11, 52.  
 Бабиновъ Ал-вдр. Як. 93.  
 Бабьевъ Никол. Никол. 46.  
 Багровъ Ал-сѣй Ив. 61.  
 Баженовъ Андр. Ник 134, 137.  
 Баженовъ Никол. Никол. 29.  
 Баженовъ Мих. Капитон. 57.  
 Баженовъ Паро. Капит. 37.  
 Баженовъ Тим. Капит. 13, 26.  
 Базилевичъ Никол. Мих. 120.  
 Базилевичъ Ив. Гавр. 132.  
 Базилевичъ Вас. Павл. 15.  
 Базилевичъ Пет. Фрол. 21.  
 Базилевскій Андр. Аким. 75.  
 Базій Авр. Макс. 123, 124.  
 Бакевичъ-Щуковскій Мих. Виктор.  
 101.  
 Балабановъ Максимил. Исаак. 40.  
 Балабановъ Мавр. Леон. 92.  
 Балагурова Екат. Павл. 112.  
 Балакинъ Никол. Павл. 116.  
 Балановскій Андр. Федор. 80, 81.  
 Балинскій Станисл. Людвиг. 82.  
 Балисный Як. Осип. 11, 57.  
 Банковичъ Андр. Андр. 17.  
 Банниковъ Аван. Петр. 88.  
 Баньковскій Ос. Гаврил. 46, 63.  
 Барабашевъ Пав. Ник. 56, 59,  
 141.  
 Баранниковъ Ив. Авдрийан. 24.  
 Баранниковъ Мих. Серг. 47.  
 Баранова Антон. Григ. 19.  
 Барановъ Влад. Григ. 20.  
 Барановъ Митр. Влад. 18.  
 Барановъ Никол. Дмитр. 126.  
 Боровицкій Вас. Ив. 39.  
 Барсовъ Вас. Петр. 117.  
 Бартенева Леон. Леонид. 27, 141.  
 Бартицкій Викт. Ив. 85.  
 Бартъ Ал-вдр. Дав. 102.  
 Барыкинъ Ник. Макс. 140.  
 Басовъ Фед. Вас. 24.  
 Бахирева. Людм. Вас. 69.  
 Бахиревъ Фед. Ильич. 87.  
 Бахова Варв. Петр. 138.  
 Башинская Анна Васил. 25.  
 Башинскій Ал-вдр. Витал. 118, 120.  
 Башинскій Вячил. Ив. 44.  
 Башинскій Григ. Витал. 114.  
 Башинскій Конст. Вас. 37.  
 Башуцкій Фавст. Ал-вдр. 30.  
 Байдакъ Влад. Арист. 42.  
 Вайдакъ Гм. Арист. 117.  
 Байдакъ Никол. Дм. 84.  
 Байрашевскій Гус. Адам. 43.  
 Байрашевскій Илья Адам. 43.  
 Беднаржевскій Вик. Вик. 33.  
 Безкровный Вас. Степ. 88.  
 Безлущенко Ник. Ив. 20.  
 Безпальчевичъ Вас. Фед. 119, 121.  
 Безперчій Дм. Ив. 63.  
 Безпечниковъ Григ. Мих. 120.  
 Безсоновъ Вал. Инок. 49.  
 Безсоновъ Влад. Ник. 77.  
 Безсоновъ Ив. Федор. 30.  
 Безсоновъ Ник. Петр. 138.  
 Безсоновъ Пет. Ал-сѣв. 52.  
 Безсоновъ Петр. Петр. 102.  
 Безугловъ Вас. Ив. 16.  
 Бекарюковъ Конст. Зах. 110.  
 Бекетовъ Ал-сѣй Ник. 59.  
 Бекетовъ Ник. Ник. 11.  
 Беллинъ Эм. Фед. 9, 56, 141.  
 Беневоленскій Никол. Вас. 46, 72.  
 Бергманъ Влад. Август. 18.  
 Бергъ Леон. Иерон. 27, 56, 141.  
 Бергъ Рудол. Карл. 67, 70, 73.  
 Бергъ Эмилия Карлов. 67.  
 Бергъ Эмилий Карл. 67, 69, 78.  
 Березовскій Ив. Юльян. 48.  
 Бересневичъ Иосиф. Иосиф. 48.  
 Берестовскій Влад. Матв. 100.  
 Беркосовъ Петръ Сем. 18.



- Берладинъ Іоаннмъ Андр. 103.  
 Бернадскій Вас. Як. 83.  
 Бернадскій Ив. Яков. 14.  
 Бернатъ Пав. Эммануил. 19.  
 Бершадскій Ал-ндр. Ал-ндр. 52, 125.  
 Безровъ Эмиль Франц. 17.  
 Бидерманъ Казим. Карл. 14.  
 Бизяевъ Мих. Дм. 30.  
 Бильдтъ Андр. Карл. 17.  
 Биркинъ Никол. Никол. 90.  
 Бискутскій Викт. Ксавер. 10, 34,  
 75, 118.  
 Блажеевичъ Ив. Никол. 46.  
 Блажевскій Сав. Март. 15.  
 Блиновъ Ал-ндр. Вас. 9.  
 Блиновъ Вас. Дм. 45.  
 Блиничковъ Ал-ндр. Никол. 89.  
 Бобинъ Влад. Павл. 141.  
 Бобинъ Пав. Павл. 141.  
 Бобровская Мар. Ник. 95.  
 Бобрицкій Вас. Конст. 35.  
 Бобрицкій Конст. Ив. 56, 141.  
 Бобровъ Ал-ндр. Петр. 87.  
 Бобровъ Ал-сѣй Мих. 86.  
 Бобровъ Ив. Сем. 100.  
 Богаевскій Владим. Никол. 45.  
 Богаевскій Леон. Вас. 117.  
 Богаевскій Мих. Орест. 118, 120.  
 Богданова Анна Фед. 92.  
 Богданова Анфиса Вас. 96.  
 Богдановъ Ал-ндр. Вас. 51, 56.  
 Богдановъ-Гайдуковъ Вас. Ив. 92.  
 Богдановичъ Гр. Самойлов. 58.  
 Богдановичъ Лев. Матв. 90.  
 Богдановичъ Надеж. Ив. 109.  
 Богдановичъ Пав. Солат. 117.  
 Богомоловъ Ал-ндр. Ив. 29.  
 Богомоловъ Федор. Ал-сѣев. 110.  
 Богомолецъ Фр. Ксав. 139.  
 Боголюбовъ Ив. Петр. 133.  
 Богуславскій Егоръ Ал-сѣев. 24.  
 Богуславскій Петр. Ричар. 97.  
 Бодаковскій Ив. Игнат. 21.  
 Боевъ Ив. Ив. 39.  
 Божко Андр. Осип. 123.  
 Бокій Ив. Дмитр. 121.  
 Болдыжевъ Ив. Иван. 43.  
 Болдыревъ Мих. Гр. 30.  
 Бооль Ал-ндр. Карлов. 17.  
 Бооль Карлъ Карл. 17.  
 Болтенгагенъ Адель Карл. 73.  
 Болтенгагенъ Клара Карл. 70.  
 Болтуновъ Андр. Ив. 120.  
 Болховитиновъ Ал-сѣй Осип. 109.  
 Болховитиновъ Іос Ив. 50.  
 Бондаревъ Ал-сѣй Афан. 85.  
 Бондаревъ Дмит. Ив. 43.  
 Бондаревъ Ив. Яков. 24.  
 Бондаревъ Матв. Павл. 28.  
 Бондаренко Ив. Ив. 101.  
 Бондаренко Ив. Конст. 30.  
 Бонкъ Эвелина Оедор. 71.  
 Бонкъ Эльза Оедор. 71.  
 Борисенко Пет. Вас. 22.  
 Борисовъ Ив. Прохоров. 107.  
 Борисоглѣбскій Ник. Вас. 138.  
 Борманъ Стан. Эдмун. 49.  
 Боровиковъ Митроф. Платон. 102.  
 Боровицкій Вас. Ив. 40, 41.  
 Боровлевъ Ив. Андриан. 88.  
 Боровковъ Матв. Фед. 25.  
 Бородаевскій Ал-ндр. Вас. 61, 72,  
 97.  
 Бородаевскій Вас. Мар. 140.  
 Борщъ Мар. Діева 70.  
 Боруцкая Соф. Никол. 122.  
 Бочаровъ Георг. Ив. 134.  
 Бочаровъ Вас. Петр. 116.  
 Бочкаревъ Конст. Петр. 39.  
 Бойчевскій Мих. Петр. 92.  
 Бойчевскій Ник. Петр. 92.  
 Брагинъ Оед. Тим. 51.  
 Бразоль Григ. Евгр. 95, 99, 101.  
 Бразоль Левъ Евген. 100, 102.  
 Бразоль Мар. Петр. 95, 102.  
 Браккеръ Виктор. Ал-ндр. 122.  
 Брандтъ Ал-ндр. Феодор. 53, 60.  
 Братчиковъ Иппол. Никол. 30.  
 Брауде Бор. Марк. 142.  
 Брауде Бенцел. Моркус. 56.  
 Браунштейнъ Овсѣй Пинхус. 57.  
 Брайковъ Вас. Никол. 74.  
 Брайковъ Петръ Вас. 44.  
 Брайловскій Ив. Ал-ндр. 59.

- Брайлоскій Никол. Ал-ндр. 31.  
 Браичевскій Леон. Вас. 20.  
 Бренфо Анна Леонт. 67.  
 Бржозовскій Пет. Стан. 48.  
 Бріо Ал-ндр. Спиридон. 53, 60.  
 Бріо Ковст. Спирид. 118.  
 Бровковичъ Ил. Ив. 137.  
 Бровцынъ Ал-ндр. Яв. 121.  
 Бродскій Ег. Ковдр. 37.  
 Броховичъ Дм. Яв. 45.  
 Бруевъ Ал-ндр. Яв. 55, 142.  
 Брукъ Фанни Абр. 27, 142.  
 Брызгалинъ Ал-ндр. Андр. 32.  
 Брюховецкій Ив. Сем. 137.  
 Бугуцкій И. Т. 139.  
 Буддо Викт. Эмануил. 42.  
 Будявскій Дмитр. Данил. 41.  
 Будявскій Мих. Петр. 29.  
 Будявскій Никол. Андр. 43.  
 Бужинскій Шим. Павл. 57.  
 Бужинскій Ив. Лук. 136.  
 Бужинскій Никол. Сигизм. 30.  
 Бузескуль Владисл. Петр. 53, 66,  
 71.  
 Бузко Іос. Степ. 16.  
 Буковскій Ник. Ив. 131.  
 Буковскій Нарц. Нарц. 136, 140.  
 Булатовъ Ал-сѣй Ильичъ 44.  
 Булацель Ал-ндр. Ильичъ 125.  
 Булацель Петр. Павл. 29.  
 Булгаковъ Серг. Вас. 68, 69, 79.  
 Булгаковъ Пав. Вас. 78.  
 Булгаковъ Яв. Павл. 37.  
 Бульмерингъ Ал-ндр. Мих. 120.  
 Бурдіанъ Мих. Яков. 139.  
 Бурдюговъ Владим. Мих. 33.  
 Бурдюговъ Мих. Ив. 32.  
 Бурлаковъ Герм. Наум. 28.  
 Буряковскій Петр. Мих. 40, 41.  
 Буславскій Ив. Дан. 43.  
 Буслаевъ Мих. Никиф. 48.  
 Бутескуль Ив. Анисим. 84.  
 Буткевичъ Тимоф. Ив. 64, 79, 81,  
 93.  
 Бутко Ефр. Никит. 22.  
 Бутковъ Влад. Вас. 131.  
 Бутковъ Георг. Вас. 140.  
 Бутковъ Сем. Вас. 132.  
 Бутковъ Фед. Вас. 49.  
 Бутовичъ Ал-ндр. Никол. 120.  
 Бутовъ Левъ Афон. 18.  
 Буханцевъ Гавр. Діонис. 78.  
 Бухгеймъ Эдуардъ Карл. 87.  
 Буцинскій Петр. Никит. 53.  
 Буцкій Тим. Никит. 23.  
 Бушенъ Илар. Алекс. 18.  
 Бырдинъ Ал-ндр. Ильичъ 103.  
 Бырдинъ Мих. Ильичъ 39.  
 Быстрицкій Влад. Влад. 49.  
 Бырченко Вас. Вас. 137.  
 Бырченко Фед. Вас. 136, 137.  
 Бычковъ Вл-миръ Ал-вичъ 15.  
 Бѣлецкій Никол. Ив. 23, 24, 34.  
 Бѣлинскій Вас. Андр. 39, 40, 41, 121.  
 Бѣлинскій П Вен. Ив. 139.  
 Бѣликовъ Ст. Яв. 37.  
 Бѣликовъ Степ. Фед. 26.  
 Бѣлицкая Анна Мих. 138.  
 Бѣлицкій Ант. Вас. 35.  
 Бѣлкинъ Вас. Авдѣев. 90.  
 Бѣлкинъ Пав. Петр. 124, 125.  
 Бѣлова Юлія Ал-ндр. 73.  
 Бѣловъ Георг. Понаіот. 82.  
 Бѣлогриць Котляревскій Макс. Пет.  
 98.  
 Бѣлогорскій Петр. Иван. 62.  
 Бѣлокопытовъ Никол. Ал-сѣев. 52,  
 110, 112.  
 Бѣлолипкій Петр. Ив. 139.  
 Бѣлолицскій І-й Вал. Іос. 139.  
 Бѣлоусенко Мих. Ив. 125, 126, 127.  
 Бѣлоусовъ Ал-сей Конст. 56.  
 Бѣлоусовъ Авдр. Андріан. 116.  
 Бѣлоусовъ Никол. Федор. 68.  
 Бѣлоусовъ Сем. Дм. 140.  
 Бѣлоярцевъ Ал-ндр. Ив. 32.  
 Бѣлоярцевъ Влад. Ив. 32.  
 Бѣльковичъ Никол. Никол. 117.  
 Бѣлый Ал-ндр. Мих. 37.  
 Бѣлый Влад. Ал-ндр. 37.  
 Бѣлявскій Дм. Федор. 16.  
 Бѣлявскій Мих. Никол. 46.  
 Бѣлявскій Мих. Иван. 16.  
 Бѣлявъ Ив. Ив. 135.



Бѣляевъ О. Григ. 24.  
 Бѣляевъ Діом. Христоф. 8.  
 Бѣляевъ Петръ Иполит. 135.  
 Бѣлянчевъ Мит. Петр. 14.  
 Бѣляцкій Стеф. Дан. 19.  
 Бѣльскій Ал-ндр. Никол. 38.  
 Бѣльскій Никол. Ив. 63.

## В.

Вагановъ Конст. Вас. 108.  
 Вагнеръ Ив. Карл. 55.  
 Вагнеръ Θεод. Эрнест. 73.  
 Вагнеръ А. Е. 147.  
 Вадбольскій Н. И. 11.  
 Важеевскій Эдуардъ Фелике 45.  
 Валакосъ Георг. Вас. 63, 66, 79, 92.  
 Валентинъ Адольфъ Христ. 17.  
 Валленштейнъ 147.  
 Вальдгагенъ Фран. Франц. 90.  
 Вальтеръ Г. А. 147.  
 Вальтеръ Владим. Григ. 142.  
 Вараксинъ Ив. Θεод. 140.  
 Варламовъ Степ. Гавр. 47.  
 Вартапетовъ Ефрем. Лаз. 57.  
 Варяницынъ Влад. Март. 35.  
 Варяницынъ Март. Март. 40, 93.  
 Варяницынъ Мих. Мартын. 33.  
 Вассіанъ игум. 78.  
 Василенко Ал-ндр. Павл. 109.  
 Васильевъ Е. В. 28.  
 Васильевъ Ив. Льв. 59.  
 Васильевъ Ив. Сем. 108.  
 Васильевъ Ник. Вас. 21.  
 Васильевъ Пав. Вас. 22.  
 Васильевъ Ив. Александр. 137.  
 Васильевъ Петр. Александр. 136.  
 Васильковскій Никол. Мих. 130.  
 Васильковскій Вас. Ал-сѣв. 100.  
 Васильковскій Θεокт. Вас. 51.  
 Ватерлей Ив. Ив. 85.  
 Ватманъ Владис. Густав. 10.  
 Ватутина Вѣра Ксеноф. 74.  
 Ваховскій Леонъ Андр. 118.  
 Вашкевичъ Карл. Карл. 45.  
 Ващевко Ив. Осип. 80.  
 Ваюцкій-фонъ Георг. Федор. 48.

Вайсбергъ Ив. Дм. 49, 97.  
 Введенскій Георг. Ив. 62, 69.  
 Введенскій Мих. Ив. 20.  
 Вьюниковъ Авраам. Вас. 136.  
 Веберъ Ал-сѣй Θεод. 66.  
 Веберъ Серг. Θεодор. 29, 31.  
 Вебликовъ Ефим. Вас. 109.  
 Ведринскій Митр. Степ. 74.  
 Велинскій Евг. Влад. 47.  
 Велинскій Герг. Влад. 44.  
 Велитченко Ив. Кир. 34, 79, 94.  
 Величко Ал-сѣй Львов. 23.  
 Величко Дм. Ал-ндр. 136.  
 Величко Елис. Евг. 129.  
 Величковскій Георг. Ст. 30.  
 Величанскій Георг. Георг. 20.  
 Велиховъ Пав. Тим. 39.  
 Вельбицкій Конст. Павл. 29.  
 Вельсовскій Никол. Дм. 37.  
 Венюковъ Анатол. Ив. 24.  
 Вербицкій Мих. Ясон. 21.  
 Вересовичъ Григ. Вас. 20.  
 Вересоновичъ Ал-ндр. Ник. 139.  
 Верещагинъ Ник. Вас. 11.  
 Верейскій Тих. Пет. 33.  
 Вериго Адольф. Констан. 48.  
 Вериго Левъ Конст. 48.  
 Вертеловская Ольга Θεод. 81.  
 Вертеловская Праск. Сем. 115.  
 Вертеловскій Ал-сѣй Θεод. 79, 80, 81.  
 Верховская Ал-ндра Мих. 65, 66,  
 91, 96.  
 Верховскій Пав. Мих. 63, 65, 69, 91.  
 Веселовскій Ал-ндр. Петр. 128.  
 Вестманъ Влад. Андр. 116.  
 Ветлицкій Ал-ндр. Мих. 18.  
 Ветуховъ Владим. Дм. 102.  
 Ветуховъ Пав. Ефим. 132.  
 Вешняковъ Никол. Ал-ндр. 109.  
 Вещуровъ Ив. Мих. 77.  
 Вейгелъ Р. К. 147.  
 Вейссе Фед. Филип. 100.  
 Визировъ Фид. Бек-Кіазъ 139.  
 Виксъ Ег. Ив. 134.  
 Вилле Θεод. Карл. 68.  
 Вильчинскій Фр. Андр. 30.  
 Винбергъ Викт. Фед. 42.

- Виницкій Владим. Ник. 137.  
 Винклеръ Ал-ндр Адольф. 73.  
 Винклеръ Дарья Мих. 66, 71.  
 Виноградовъ Захар. Ив. 100, 101.  
 Виноградовъ Никол. Арсен. 85.  
 Виноградовъ Серг. Арсен. 26.  
 Виноградскій Ив. Ал-др. 45, 142.  
 Виноградскій Пет. Вас. 14.  
 Виткинъ А. А. 147.  
 Витте Ал-ндр. Петр. 102.  
 Витторфъ-фонъ Петр. Мих. 32.  
 Вишневскій Юс. Сигизм. 15.  
 Владиміровъ Леон. Евстаф. 54.  
 Владиміръ епис. 77.  
 Владиславлевичъ Левъ Ал-ндр. 140.  
 Владыковъ Ив. Андр. 39.  
 Власенко Фед. Ив. 135.  
 Власова Елена Вас. 105.  
 Власовскій Ник. Мих. 63, 70, 79,  
 91, 96.  
 Власовскій Фед. Мих. 11, 39.  
 Власовъ Вас. Як. 118.  
 Власовъ Никол. Петр. 15.  
 Влезкова Евг. Вас. 67.  
 Влезковъ Ал-ндр. Павл. 46.  
 Влезковъ Вас. Пав. 35.  
 Влезковъ Евст. Ив. 34.  
 Влезковъ Ив. Ив. 36.  
 Влезковъ Никол. Ал-ндр. 30.  
 Влѣзковъ Стеф. Ан. 130.  
 Вобліевъ Андр. Иван. 106.  
 Вовченко Ал-ндр. Петр. 58.  
 Воюѳ Анна Ник. графиня 129.  
 Водопьяновъ Ал-ндр. Антон. 98.  
 Вознесенская Марія Федор. 66.  
 Вознесенскій Влад. Ив. 8.  
 Воейковъ Петр. Павл. 47.  
 Воинова Вѣра Юльев. 71.  
 Воиновъ Алекс. Авдѣев. 25, 56, 142.  
 Воиновъ Ал-ндр. Давид. 61, 67, 71.  
 Волжинъ Ал-ндр. Флавіан. 47.  
 Волковинскій Кондр. Вас. 39, 40.  
 Волковъ Ал-ндр. Ал-сѣв. 50.  
 Волковъ Афан. Никиф. 87.  
 Волковъ Мих. Ив. 103.  
 Волковъ Матв. Семен. 85.  
 Волкодаевъ Пав. Ив. 113, 114.  
 Волконскій Борисъ Григ. 44.  
 Волинскій Казим. Юсиф. 15.  
 Волыанскій 142.  
 Волобуевъ Георг. Ив. 81.  
 Волховскій Никол. Петр. 118, 120.  
 Вольбергъ Веніам. Адольф. 87.  
 Вольскій Конст. Луціан. 132.  
 Вольскій Мих. Люц. 133.  
 Вольскій Никол. Сем. 9.  
 Вольфартъ Екат. Ник. 17.  
 Вольфартъ Петръ Ив. 16.  
 Вольфонъ Як. Ерм. 142.  
 Волянскій Влад. Викент. 8.  
 Воробьевъ Мих. Филип. 57.  
 Воробьевскій Викт. Ив. 124.  
 Воронецъ Георг. Дм. 139.  
 Воронковъ Ник. Як. 123.  
 Вороновъ Никол. Конст. 14.  
 Вороновъ Ив. Федор. 57.  
 Воронцовъ Ф. С. 28.  
 Воронцовъ-Вельяминовъ Александр.  
 Ник. 59.  
 Воронцовъ-Вельяминовъ Ник. Пав.  
 11, 51.  
 Воскобойниковъ Пав. Влад. 17.  
 Воскобойниковъ Серг. Павл. 130.  
 Воскресенскій Ал-ндр. Фед. 140.  
 Воскресенскій Вас. Федор. 56.  
 Воскресенскій Влад. Яковл. 74.  
 Воскресенскій Конст. Ал-ндр. 45.  
 Войда Конст. Петр. 47.  
 Войтенко Адр. Як. 111.  
 Войтовъ Мих. Вас. 23.  
 Войтюкъ Алекс. Леонт. 17.  
 Войцеховскій Ал-ндр. Евген. 22.  
 Войцеховскій Ал-ндр. Ос. 137.  
 Войцеховскій Стан. Ив. 90.  
 Воюцкій Ал-ндр. Семен. 10.  
 Врангель Ал-ндр. Карл. 131.  
 Вржещъ Брон. Петр. 47.  
 Буичъ Петр. Мих. 139.  
 Вурцель Евг. Дмитр. 82.  
 Вшетечко Альфр. Алоиз. 70, 73.  
 Выжникевичъ Владисл. Ив. 60.  
 Вырославскій Григ. Фед. 107.  
 Высоковичъ Владим. Конст. 56.  
 Высоковичъ Казим. Конст. 37.



Высотскій Ив. Иван. 44.  
 Высоцкій Андр. Вас. 121.  
 Высоцкій Мих. Ив. 61, 71.  
 Высоцкій Никол. Федор. 116.  
 Высоцкій Петр. Вас. 137.  
 Высочинскій Ал-ндр. Никол. 126.  
 Выставкинъ Ив. Ив. 57.  
 Вышинскій Лев. Мих. 63.  
 Вышковскій Ант. Ив. 86.  
 Вьюнниковъ Вас. Авраам. 17.  
 Вытринскій Ал-ндр. Сем. 82.  
 Вюрковскій Люд. Кон. 50.  
 Вязинъ Влад. Ив. 18.  
 Вячеславовъ Всевол. Никол. 111.

## Г.

Габаевъ Ал-сѣй Григ. 33.  
 Габаевъ Серг. Григ. 35.  
 Гавковскій Клавд. Ал-ндр. 35.  
 Гавриленко Левъ Мих. 21.  
 Гавриловъ Ал-ндр. Никол. 121, 131.  
 Гавришевъ Евстаф. Мих. 21.  
 Гавронскій Никол. Денис. 27, 56,  
 142.  
 Гагенторнъ Влад. Давид. 67, 74,  
 142.  
 Гаевскій Алек-ндр. Игнат. 20.  
 Галицкій Ник. Ив. 95.  
 Галкинъ Никол. Петр. 128, 129,  
 130.  
 Галушкевичъ Ник. Ал-ндр. 14.  
 Гальковъ Гр. Вас. 30.  
 Гамбурцева-Лодова Вѣра Мих. 142.  
 Гамовъ Никол. Андр. 117.  
 Гамперъ Дмитр. Вас. 17.  
 Ганвотъ Мар. Никол. 65, 71.  
 Ганъ Ферд. Вас. 142.  
 Ганъ Ал-ндр. Фед. 40.  
 Ганъ Ив. Оед. 33.  
 Ганъ Митр. Эдуард. 72.  
 Ганъ Як. Эдуард. 89.  
 Гаркушевскій Дав. Федор. 57.  
 Гаркушенко Никол. Петр. 51.  
 Гаттенбергеръ Конст. Конст. 11, 54.  
 Гаурилкевичъ Владисл. Ант. Тіофил.  
 43.

Гацкій Ант. Игнат. 99.  
 Гвоздиковъ Мих. Пим. 140.  
 Гебенштрейтъ Амал. Оедор. 105.  
 Гебенштрейтъ Дмитр. Христ. 105.  
 Гекъ Гуго Альб. 91.  
 Гельфрихъ Мак. Мих. 68, 91.  
 Гемплянъ Валер. Ал-ндр. 58.  
 Гендрикова Соф. Петр. гр. 112.  
 Гендриковъ Вас. Ал-ндр. гр. 109.  
 Гендриковъ Петр. Сим. гр. 109, 110.  
 Гендриковъ Серг. Павл. гр. 109.  
 Геневаскій Петръ Никол. 136.  
 Генелесъ Ной Борне. 38.  
 Генерозовъ Ив. Ив. 41.  
 Генка Ростисл. Владим. 91.  
 Генникъ Ал-сѣй Демьян. 16.  
 Гентцельтъ Ант. Роберт. 73.  
 Георгизонъ Лид. Конст. 66, 96.  
 Георгиевскій Дм. Сем. 73.  
 Герасименко Пав. Петр. 61, 63, 83.  
 Герасимовъ Ал-ндр. Вас. 29.  
 Герасимовъ Серг. Ил. 45.  
 Гераськовъ Петр. Як. 28.  
 Гращенко Тим. Ильичъ 21.  
 Геркевичъ Евг. Андр. 105.  
 Германъ Леон. Карлов. 37.  
 Германъ Фрид. Лазар. 90, 142.  
 Гермашевъ Дмитр. Дмитр. 86.  
 Герсдорфъ Влад. Оттонов. 117.  
 Герсеванова Ал-ндр. Никол. 71.  
 Герхенъ Роб. Юл. 121.  
 Герценвичъ Софья Ал-ндр. 95.  
 Гершель Вильгельмина Еф. 138.  
 Геслеръ Владим. Вильг. 18.  
 Гетенко Пав. Ал-ндр. 44.  
 Геттихъ Никол. Петр. 58.  
 Гейбовичъ Казим. Ант. 132.  
 Гейнрихъ Жозеф. Франц. 69.  
 Гейтманъ Эмма Григ. 71.  
 Гейцыхъ Евг. Никол. 81.  
 Гишманъ-фонъ Эдуардъ 16.  
 Гижницкій Ал-ндр. Конст. 37.  
 Гильдебрантъ Дан. Вас. 67.  
 Гильдебрантъ Марія Данил. 68.  
 Гильманъ Аврамъ Владим. 85.  
 Гильченко Сем. Павл. 48.  
 Гингазова Ал-ндра Павл. 25.

- Гинзбургъ Марк. Давид. 142.  
 Гинкинъ Пет. Аким. 64.  
 Гинтцингеръ Юліанъ Ал-ндр. 17.  
 Гинце Генр. Эдуар. 64, 68, 71.  
 Гирячъ Петръ Андреев. 133.  
 Гирячъ Ив. Ал-сѣев. 32.  
 Гиршбергъ Вас. Осипов. 111.  
 Гиршманъ Л. Л. 11, 55, 65, 74, 93, 142.  
 Гиршманъ Пав. Леопольд. 37, 41.  
 Гиршманъ Юлія Ал-ндр. 93.  
 Гиршовскій Г. Я. 147.  
 Гиортъ Екат. Гер. 138, 139.  
 Главацкій Вик. Ив. 45.  
 Глаголевъ Никол. Мих. 17.  
 Гладковъ Влад. Никол. 120, 124, 128.  
 Гладковъ Никол. Григ. 128.  
 Гладковъ Ив. Ѳедор. 19.  
 Гладѣй Ник. Ив. 48.  
 Глазеръ Зимг. Самойл. 91.  
 Гласковъ Мих. Владим. 18.  
 Глиндемманъ Ив. Генр. 38, 48.  
 Глинскій Гр. Ал-сѣев. 88, 149.  
 Глушковъ Ал-ндр. Викт. 107.  
 Глушковъ Вас. Афан. 106.  
 Глушковъ Никол. Гр. 103.  
 Гнилосыровъ Ник. Андр. 100.  
 Гноинскій Игн. Іос. 29.  
 Гнотте Юл. Ив. 76.  
 Гвѣдичъ Никол. Ив. 46.  
 Гвѣдичъ Мих. Ив. 32.  
 Гвѣдичъ Петръ Григ. 100, 137.  
 Говоровъ Никол. Вас. 120.  
 Говоруновъ Степ. Ив. 49.  
 Гогинъ Ив. Стеф. 80.  
 Гогинъ Никол. Вас. 79, 81.  
 Голевъ Ал-ндр. Никол. 87, 88.  
 Голенищевъ-Кутузовъ Ив. Тим. 34, 88.  
 Голковъ Никол. Никол. 119.  
 Голли Іосиф. Адальбер. 70, 73.  
 Голицына Мар. Ал-ндр. княг. 94.  
 Голицынъ Дмитр. Федор. кн. 41, 63, 96, 97.  
 Голицынъ Серг. Ѳед. князь 113.  
 Головинскій Евг. Воинов. 120, 131.  
 Головковъ Кон. Андр. 16.  
 Головковъ Гавр. Мих. 120.  
 Головинская Клавд. Ив. 96.  
 Голодолинскій Леон. Петр. 132.  
 Голодолинскій Ѳед. Ал-ндр. 132.  
 Голоперовъ Пав. Вас. 34.  
 Голохвастова Ал-ндра Ал-сѣев. 73.  
 Голохвастова Ал-ндра Петр. 73.  
 Голохвастовъ Влад. Петр. 42.  
 Голяховскій Ал-сѣй Ив. 108, 142.  
 Голяховскій о. Іоаннъ 11, 107, 108.  
 Голяховскій Петр. Ив. 120.  
 Голяховскій Гр. Ив. 136.  
 Гондаровскій Ив. Алексѣев. 114.  
 Гондель Владим. Карлов. 46.  
 Гончаревская Вал. Ив. 127.  
 Гончаревскій Ив. Никол. 126.  
 Гончаровъ Мих. Ив. 42.  
 Гончаровъ Никол. Ал-ндр. 46.  
 Гончаровъ Прокоф. Матв. 63.  
 Гонтаренко Ив. Мар. 20.  
 Горанинъ Ник. Ив. 74, 75, 91.  
 Горбаневъ Ник. Семен. 31.  
 Горбатенко Никит. Троф. 46.  
 Горбачевъ Петр. Вас. 85.  
 Горбуновъ В. Я. 139.  
 Горбуновъ Конст. Пав. 27, 94.  
 Гордзялковскій Ив. Іосиф. 60.  
 Гордіенко Серг. Кон. 110.  
 Гордѣева Елисавет. Дмитр. 66.  
 Гордѣевъ Петр. Андр. 11, 60.  
 Гордѣенко Ольга Никтопол. 95.  
 Гордѣенко Ал-сѣй Егор. 110.  
 Гордѣенко Е. С. 11.  
 Горнъ Ром. Ѳед. 138.  
 Горнъ 1-й Адольфъ Авр. 17.  
 Горнъ 2-й Густ. Авр. 19.  
 Городенскій Мих. Ал-ндр. 33.  
 Городенскій Мих. Никол. 15.  
 Городенскій Ник. Ник. 107.  
 Гороновичъ Ив. Ив. 46.  
 Гороховъ Георг. Павл. 51.  
 Гороховъ Григ. Петр. 25.  
 Горохъ Ал-ндр. Петр. 114.  
 Горошко Андр. Матв. 130.  
 Горпинченко Андр. Степ. 14.  
 Горпинченко Мих. Ст. 118.



- Горскій Койст. Киприан. 91.  
 Горѣловъ Евген. Георгіев. 15.  
 Горянскій Влад. Ив. 76.  
 Горянскій Пав. Ив. 32.  
 Горячевъ Ник. Дм. 116.  
 Горайстовъ Ѳед. Ѳед. 15.  
 Гостинскій Внкт. Влад. 76.  
 Гось Амалія Ив. 72.  
 Готовицкій Фед. Григ. 25.  
 Гоуштѣцкій Ив. Осип. 61.  
 Гоша Мар. Густав. 71.  
 Гощинская Клавд. Ив. 122.  
 Гойнигенъ-Гюне-фонъ Альвин. Карл.  
 73.  
 Грабилинъ Ник. Гр. 114.  
 Грабовскій Мих. Ив. 24, 76, 142.  
 Грабовскій Феликс. Стеф. 57.  
 Грабовскій Мих. Ант. 119.  
 Грабовскій Ал-ндр. Ѳед. 136.  
 Грандицкій Петр. Петр. 81.  
 Гранжанъ Мар. Карл. 73.  
 Грановскій Ив. Егор. 15.  
 Грачевъ Петр. Тер. 33.  
 Гребенка Серг. Апол. 48.  
 Гревизирскій Ив. Ѳед. 32.  
 Гревизирскій Плат. Ѳед. 29, 31.  
 Гревизирскій Пав. Платон. 35.  
 Грегорцевичъ Над. Як. 68.  
 Гредескуль Антон. Андр. 71.  
 Гредескуль Ив. Арсент. 15.  
 Гредескуль Ник. Ан. 96.  
 Грековъ Ал-сѣй Андр. 77.  
 Грековъ Петр. Андр. 74.  
 Грековъ Серг. Пав. 32.  
 Грековъ Никод. Петр. 133.  
 Грековъ Мих. Павл. 125.  
 Грессеръ Над. Петр. 94.  
 Грессеръ Петр. Аполлон. 91, 94.  
 Гречаниновъ Ал-сѣй Вас. 58.  
 Гретшнейдеръ Роб. Генр. 16.  
 Григоренковъ Андр. Макс. 75.  
 Григоровичъ Ив. Як. 31.  
 Григоровичъ Владим. Мих. 122.  
 Григоровичъ Пав. Леонт. 73.  
 Григоровъ Вас. Вас. 116.  
 Григоровъ Ѳед. Захар. 127.  
 Григорьевъ Владим. Владим. 18.  
 Григорьевъ Ник. Ал-ндр. 146.  
 Григорьевъ Ник. Никанор. 133.  
 Григорьевъ Пав. Петр. 76.  
 Григоросуло Анат. Ив. 41.  
 Григоросуло Дмитр. Мих. 41.  
 Гридинъ Еф. Алекс. 123, 124.  
 Гридинъ Тих. Яков. 135.  
 Гризодубовъ Мих. Ив. 135.  
 Гринбергъ Григ. Моисеев. 25, 142.  
 Гринвальдъ Артуръ Ал-ндр. 116.  
 Гриненко Прокоф. Сем. 135.  
 Гринченко Дм. Як. 97.  
 Грисіевъ Пав. Адам. 47.  
 Грицай Ал-сѣй Серг. 138.  
 Грищенко Анна Петр. 66.  
 Грищенко Ив. Кир. 26.  
 Грищенко Ѳед. Парфен. 135.  
 Грищенко Андр. Вас. 84.  
 Громенко Евг. Конст. 137.  
 Гросбергъ Вас. Абр. 98.  
 Гросеть Людв. Ив. 17.  
 Гроссесъ Матил. Ив. 67.  
 Гроссетъ Герм. Ѳед. 138.  
 Гросманъ Влад. Игнат. 83.  
 Гротенъ Пав. Пав. 133.  
 Грушевой Вас. Егор. 136.  
 Грубе Вильг. Ѳедор. 11, 55, 74,  
 93, 94, 142.  
 Грубе Александр. Вильгельм. 40,  
 113.  
 Грудзинская Мар. Ал-ндр. 65, 91, 96.  
 Грудзинская Оттил. Ал-ндр. 67.  
 Грудинскій Владим. Ал-ндр. 112.  
 Грузенбергъ Исаак. Дав. 121.  
 Грузинцевъ Ал-сѣй Петр. 54, 61.  
 Грумбова Эмил. Фердин. 73.  
 Груммъ-Гржимайло Петр. Пет. 117.  
 Грундманъ Альф. Карл. 69.  
 Грундманъ Отто Альфр. 73.  
 Грязновъ Евг. Петр. 33.  
 Губаревъ Данил. Федор. 111.  
 Губенко Петр. Ив. 95.  
 Губинъ Из. Данил. 38, 119.  
 Гугель Фрид. Вильг. 17.  
 Гуглинъ Илья Вас. 82.  
 Гудимъ-Левковичъ Ал-ндр. Ал-ндр.  
 139.

Гудшонъ Людв. Эдуард. 100.  
 Гукова Агланада Ив. 66.  
 Гукова Антон. Ив. 67.  
 Гуляевъ Вас. Митроф. 47.  
 Гундаревъ Конст. Никол. 44.  
 Гундіусъ Ант. Ив. 84.  
 Гурковскій Викент. Валер. 89.  
 Гуровъ Ал-ндр. Вас. 59.  
 Гуровъ Вас. Вас. 37.  
 Гурскій Яросл. Валер. 75.  
 Гурскій Ник. Вас. 128, 137.  
 Гурьевичъ Израил. Айзиков. 57.  
 Гурьевъ Тим. Максим. 99.  
 Гусенко Ал-ндр. Герас. 17.  
 Гутникова Нат. Петр. 71.  
 Гутниковъ Дм. Вас. 62, 64.  
 Гутниковъ Ал-ндр. Вас. 125.  
 Гутовскій Флор. Климент. 40, 41.  
 Гюнтеръ Рихард. Фрид. 58.

## Д.

Давидовъ о. Александр. 128.  
 Давидовъ Дм. Льв. 56, 60.  
 Давыдовъ Пав. Ив. 22.  
 Давыдовъ Дмит. Павл. 43.  
 Давыдовъ Пав. Никол. 37.  
 Дагилисъ Стан. Март. 138.  
 Далматскій Мих. Ипол. 24.  
 Дампель Христ. Христофоров. 15.  
 Даневскій Всев. Шев. 54.  
 Даневскій Дам. Ив. 109.  
 Данилевскій Дм. Ив. 36.  
 Давилевскій Мих. Яков. 142.  
 Данилевскій Ник. Никол. 32.  
 Данилевскій Андр. Ив. 59, 71, 73.  
 Данилевскій Конст. Як. 56, 142.  
 Данилевскій Ал-ндр. Як. 55.  
 Данилевскій Вас. Як. 55, 60.  
 Данилевскій Пав. Ив. 39.  
 Даниленко Карп. Поликар. 119.  
 Даниловъ Вас. Вас. 127, 128.  
 Даниель Никол. Никол. 103.  
 Даниловичъ Ал-сѣй Федор. 38.  
 Даниловъ Павелъ Поликар. 43.  
 Даниловъ Влад. Ив. 40, 104.  
 Даниловъ Георг. Андр. 101.  
 Даниловъ Пав. Ал-ндр. 96.  
 Данчичъ Викт. Мих. 38.  
 Дасюковъ Григ. Мих. 23.  
 Дахивскій Тим. Григ. 77.  
 Дахневскій Ал-ндр. Пав. 33.  
 Дахневскій Евг. Пав. 39.  
 Даценко Ив. Степ. 43.  
 Даценко Анд. Фед. 35.  
 Даценко Влад. Никол. 74.  
 Дацковъ Фед. Иван. 132 133.  
 Дашкевичъ Людм. Дм. 94.  
 Дашкевичъ Ник. Иродіон. 59, 72.  
 Дашкевичъ Андр. Ив. 137.  
 Дашкиевъ Леон. Георг. 80.  
 Двигубскій Максимил. Андр. 25, 40.  
 Дворжицкій-Богдановичъ Юс. Игнат. 93.  
 Дворниченко Серг. Павл. 56.  
 Двятленко Еф. Павл. 130.  
 Девизель Владим. Герм. 18.  
 Девьерсъ Анна Франц. 69, 71.  
 Девьерсъ Мар. Фран. 73.  
 Дегтинская Эмма Карл. 67.  
 Дегтяревъ Кон. Сем. 21.  
 Дегтяревъ Дм. Вас. 64.  
 Дегтяревъ Никол. Митроф. 117.  
 Дегтяренко Ив. Дан. 58, 76.  
 Де-Конноръ Вал. Валер. 134, 135.  
 Де-Конноръ Дмит. Валер. 134.  
 Де-Конноръ Вас. Валер. 134, 136.  
 Де-Конноръ Ник. Ал-ндр. 136.  
 Делла-Восъ Людв. Карл. 76.  
 Деларова Анаст. Ив. 91.  
 Деларовъ Иппол. Ив. 10, 75, 118.  
 Делленъ Ал-ндр. Ал-ндр. 37.  
 Дельпесъ Севаст. Юсиф. 125.  
 Дельпесъ Конст. Севаст. 9.  
 Де-Медемъ Як. Як. 117.  
 Дементьева Марія Семен. 121.  
 Дементьевъ Ал-сѣй Евстафьев. 38, 121.  
 Демидовъ Валер. Арк. 11.  
 Демидовъ Вас. Капит. 89.  
 Демидовъ Мак. Андр. 134.  
 Демьяновъ Степ. Юльев. 105.  
 Демьяненко Ан. Ив. 94.  
 Демьяненко Пав. Фед. 64.



- Демяновскій Евт. Степ. 127.  
 Денисенко Анд. Пав. 140.  
 Денисенко П. И. 139.  
 Денисовъ Мих. Инокен. 33.  
 Денисовъ А. Іл. 11.  
 Денисовъ Ал-ндр. Ал-сѣев. 38.  
 Денисовъ Мих. Андріян. 9, 64, 143.  
 Девъ-фонъ Ал-ндр. Андр. 117.  
 Депрерадовичъ Ник. Мих. 39  
 Дербекъ Владим. Емел. 90.  
 Дербушевъ Владим. Степ. 62.  
 Деревницкій Ал-сѣй Никол. 53.  
 Дервянко Ал-ндр. Никол. 57.  
 Дервянко Владим. Никол. 58.  
 Державинъ Вас. Ег. 143.  
 Де-Роберти Фед. Влад. 139.  
 Де-Роси Ольга Павл. 95.  
 Де-Росси Евг. Фед. 36.  
 Деруновъ Фед. Сав. 83.  
 Десятовъ Ал-сѣй Владим. 110.  
 Детро Веніам. Людв. 90.  
 Дейбель Станис. Ив. 94, 143.  
 Дейнеховскій Пет. Льв. 76.  
 Дженѣвъ Ал-сѣй Конст. 118.  
 Джонсъ Вален. Никол. 59.  
 Джунковскій Никол. Федор. 30.  
 Дзегановскій Конст. Петр. 103.  
 Дзелаковская Ольга Дм. 138.  
 Дзюба Сем. Артем. 90.  
 Дзюба Фед. Петр. 36.  
 Дзюбановъ Георг. Ал-сѣев. 85.  
 Дзюбинъ Мих. Фед. 15.  
 Дзюбинъ Ал-ндр. Захар. 24.  
 Дидрихсонъ Кар. Вас. 59, 61, 64,  
 70.  
 Дидрихсонъ Гуго Карл. 57.  
 Дидрихсонъ Марія Адольф. 66.  
 Дикаревъ Парфен. Никол. 43.  
 Дикаревъ Ив. Ант. 57.  
 Дисидерій архм. 78.  
 Дискій Григ. Ал-ндр., 22.  
 Дистерло-фонъ Евг. Авг. 104.  
 Діаковскій Эразмъ Павл. 70.  
 Діаковскій Іос. Павл. 108.  
 Діаковскій Викт. Павл. 104  
 Длужевскій Ал-ндр. Мих. 48.  
 Дмитріевъ Конст. Мих. 121.  
 Дмитріевъ о. Іоаннъ 123.  
 Дмитріевъ Мих. Мих. 120.  
 Дмитріевъ Гавр. Григ. 129.  
 Дмитріевъ Сем. Гр. 137.  
 Дмитріевъ Ал-сѣй Дм. 62, 65, 69.  
 Дмитріевъ Григ. Фед. 74.  
 Дмитріевъ Вас. Мих. 102.  
 Дмитріевъ Конст. Як. 46.  
 Дмитріевъ Порф. Петр. 54, 60.  
 Дмитріевъ Фед. Вас. 140.  
 Дмитріевъ Ал-сѣй Степ. 87.  
 Добровольскій Конст. Мих. 111.  
 Добровольскій Ал-сѣй Мих. 63.  
 Добровольскій Ал-ндр. Игн. 118.  
 Добровольскій Вас. Ник. 58, 69,  
 80.  
 Добромысловъ Деон. Емел. 22.  
 Добронравовъ Мих. Вас. 79, 81.  
 Добросельская Мар. Павл. 129.  
 Добросельскій Вас. Матв. 128, 129.  
 Добросельскій Влад. Петр. 127.  
 Добросельскій Петр. Петр. 97.  
 Доброславскій о. Василій 11, 105.  
 Доброславскій Дм. Вас. 30.  
 Доброславскій Вас. Вас. 130.  
 Добротворскій Вас. Ив. 52, 60.  
 Добротворскій Никол. Вас. 137.  
 Довбня Георг. Павл. 14  
 Долгаревъ Вас. Андріан. 101.  
 Долговъ Дм. Павлов. 39, 121.  
 Долженковъ Влад. Матв. 116.  
 Долженковъ Пав. Матв. 47.  
 Долженковъ Никол. Ал-ндр. 37.  
 Долженко Леон. Гаврил. 89.  
 Домбровскій Владис. Фом. 27.  
 Домбровскій Ив. Адамов. 85.  
 Домбровскій Никол. Ив. 86.  
 Домнинъ-Иванскій Ив. Мих. 140.  
 Доможировъ Фед. Сем. 50.  
 Домонтовичъ Викт. Мих. 68, 69.  
 Домонтовичъ Ив. Петр. 43, 63.  
 Дондуковъ-Корсаковъ Ал-ндр. Мих.  
 94.  
 Донейко Ад. Фаб. 10.  
 Донченковъ Дм. Дм. 78.  
 Донченко Ант. Дм. 132.  
 Донцельмайеръ Анат. Гавр. 69.

- Допельмайеръ Порф. Гавр. 43.  
 Дорреръ Іос. Фил. 36.  
 Дородницинъ Пет. Вас. 22.  
 Доронинъ Ег. Петр. 120.  
 Дорофѣевъ Никол. Евдок. 54, 59.  
 Доценко Никит. Федор. 35.  
 Доценко Алексѣй Ник. 138.  
 Дочевскій Серг. Ив. 91.  
 Дорошенко Илья Фед. 23.  
 Дракинъ Никол. Ив. 87, 89.  
 Дракинъ Ив. Ник. 143.  
 Драшкова Ек. Ник. 69.  
 Дриновъ Маринъ Степан. 52.  
 Друлевъ Іос. Леонт. 76.  
 Дублянскій Ив. Сем. 42.  
 Дублянскій Пав. Мих. 107, 108.  
 Дублянскій Мих. Павл. 107.  
 Дублянскій Ник. Андр. 40.  
 Дубовскій Влад. Як. 147.  
 Дубяга Никол. Мих. 62.  
 Дувакинъ Мих. Дм. 117.  
 Дудниковъ Пав. Ал ндр. 43.  
 Дудоркинъ Мих. Мих. 140.  
 Дудревичъ Фел. Ив. 134.  
 Дудукаловъ Ал-сѣй Ив. 34, 55, 143.  
 Дурасовъ Фед. Ант. 13.  
 Дурново Нил. Ал-ндр. 33.  
 Дутовъ Пав. Петр. 50.  
 Духовскій Евг. Мих. 107.  
 Душкина Ольг. Богд. 68.  
 Дьякова Людм. Евфим. 81.  
 Дьяковъ Макс. Ал-сѣев. 110, 111.  
 Дьяконова Антон. Сл. 111.  
 Дьяконовъ Леон. Ал-ндр. 35.  
 Дьяченко Мих. Тарас. 17.  
 Дьяченко Дан. Авксент. 119.  
 Дюбуръ Авг. Франц. 102.  
 Дюковъ Андр. Григ. 74, 77, 79.  
 Дюковъ Ник. Як. 131.  
 Дюковъ Ив. Петр. 14.  
 Дыбскій Стан. Вит. 50.  
 Дынинъ Д. А. 143.  
 Дыновскій Владим. Лук. 33.

**Е.**

- Евецкій Ив. Ал ндр. 80.  
 Евецкій Ал-ндр. Ал-ндр. 80.

- Евецкій Никол. Ал-ндр. 76.  
 Евецкій Петр. Ал-ндр. 76.  
 Евминовъ Дм. Фед. 23.  
 Евпраксія игумен. 78.  
 Евреиновъ Ал-ндр. Павл. 73.  
 Евстратовъ Пав. Афан. 9.  
 Егеръ Фед. Ив. 16.  
 Егоровскій Ал-ндръ Петр. 43.  
 Егоровскій Владим. Петр. 37.  
 Егоровъ Ал-ндр. Пав. 21.  
 Егорьевъ Ал-ндр. Мих. 13, 65, 66, 87.  
 Екимова 1-я Варв. Артем. 17.  
 Екимова 2-я Дарія Артем. 17.  
 Елагина Ольга Петр. 73.  
 Елецкій Гр. Ал-ндр. 47, 88.  
 Елинскій Фед. Лук. 10.  
 Емельяновъ Ив. Моисеев. 49.  
 Енко Андр. Назар. 79, 80.  
 Енко Вас. Назар. 26.  
 Евишерловъ Никол. Петр. 107, 108.  
 Енуровскій Федор. Григ. 94.  
 Енько Ник. Григор. 26.  
 Епанчинъ Іосаф. Никол. 8, 11, 93.  
 Епанчинъ Никол. Никол. 21.  
 Епифановичъ Влад. Григ. 47.  
 Епифановичъ Стеф. Леон. 49.  
 Ергольскій Ал-ндр. Матв. 32.  
 Еременко Григ. Марк. 116.  
 Еременко Петр. Карп. 16.  
 Ермиловъ Петр. Пав. 64.  
 Еремѣевъ Ник. Ник. 63.  
 Ершовъ Ив. Ал-ндр. 103.  
 Ершовъ Ив. Аф. 58.  
 Есауловъ Пав. Петр. 42.  
 Ефимовъ Ал-сѣй Ал-ндр. 78, 110.  
 Ефимовъ Ив. Ив. 75.  
 Ефимовъ Сем. Ив. 9.  
 Ефименко Петр. Савв. 11, 35.  
 Ефимовичъ Андр. Як. 8, 96.  
 Ефремовъ Никол. Никол. 136.

**Ж.**

- Жаворонковъ Никол. Гр. 51, 52, 70, 71, 79.  
 Жарковъ Серг. Егор. 16.  
 Ждановъ Вас. Ив. 13.



- Ждановъ Андр. Степ. 26.  
 Жебеневъ Ник. Клим. 131.  
 Жебуневъ Влад. Ив. 98.  
 Жебуневъ Мих. Ив. 9, 143.  
 Жебуневъ Л. Н. 149.  
 Жевержеева Марья Яков. 124.  
 Жевержеевъ Троф. Конст. 118, 122.  
 Жевержеевъ Ал-сѣй Троф. 118, 119.  
 Жевержеевъ Ив. Троф. 123.  
 Жевержеевъ Ив. Ив. 57.  
 Жевержеевъ Никол. Ал-сѣев. 87, 92, 93.  
 Жежеро Ал-ндр. Конст. 121.  
 Желдаковъ Анат. Вас. 115.  
 Жендзянъ Юл. Войц. 133.  
 Жеребцовъ Дм. Евстаф. 114.  
 Жерниченко Мих. Евламп. 28.  
 Жилина Евд. Ив. 127.  
 Жилинскій Адам. Адам. 120.  
 Жилинъ Мих. Хрисанф. 127.  
 Жмайлова Соф. Иосиф. 72.  
 Жмудскій Андр. Як. 95.  
 Жуковскій Ив. Ник. 35.  
 Жуковъ Митр. Никол. 128.  
 Жуковъ Андр. Васил. 127.  
 Жуковъ Вас. Ник. 13.  
 Жуковъ Леон. Вас. 139.  
 Жуковъ Ив. Діомид. 59.  
 Жуковъ Гр. Данил. 46.  
 Жуковъ Ив. Никол. 132.  
 Жуковъ Ст. Як. 29.  
 Журавлевъ Григ. Григ. 40, 41, 121.  
 Журавлевъ Мих. Данил. 88.  
 Журавченко Сем. Мих. 16.  
 Журомскій Конст. Ив. 120.
- З.**
- Заблоцкій Ал-ндр. Сем. 40.  
 Заблоцкій Вячесл. Карл. 82.  
 Заболотный Вас. Ив. 108.  
 Завадскій Ант. Викент. 16.  
 Завадскій Григ. Ив. 99.  
 Заворотько Влад. Никол. 117.  
 Завьялова Анна Мих. 66.  
 Загоринъ Никол. Арсен. 85.  
 Загоринъ Юлій Арсен. 86.  
 Загоровскій Ал-ндр. Ив. 38, 54.  
 Загорскій Гр. Ив. 117.  
 Загоскинъ Иліод. Иліодор. 25.  
 Загоскинъ Серг. Иліодор. 59, 82, 93.  
 Загурскій Леонт. Никол. 54.  
 Загурскій Иосиф. Ал-ндр. 44.  
 Загурскій Лука Елис. 86.  
 Задонская Екат. Вас. 112.  
 Задонскій Вас. Андреев. 23, 109.  
 Задонскій Ив. Ал-ндр. 139.  
 Задонскій Серг. Ал-ндр. 110.  
 Зазулинскій Конст. Влад. 47.  
 Запкинъ Мих. Платонъ 110.  
 Закревская Мар. Никол. 94, 95, 148.  
 Закревскій Иг. Платон. 37, 95.  
 Закройщикова Нат. Прокоф. 123.  
 Залѣсская Ан. Никол. 90.  
 Залѣсская Елиз. Яков. 123.  
 Залѣссскій Иос. Ал-ндр. 30.  
 Залѣссскій Никол. Макс. 137.  
 Залѣссскій Иос. Макс. 130.  
 Залѣссскій Як. Конст. 128.  
 Залѣссскій Н. Л. 11, 55, 60.  
 Залѣссскій К. Л. 12, 65, 67.  
 Залѣссскій Никол. Никол. 48, 123.  
 Заморскій Фед. Дмитр. 76.  
 Зомошниковъ Зах. Никол. 8.  
 Замчаловъ Илар. Иосиф. 117.  
 Замятинъ Серг. Петр. 121.  
 Замятинъ Митр. Ив. 116.  
 Замятинъ Ив. Ив. 129.  
 Замятинъ Вас. Петр. 137.  
 Занфиоровъ Мих. Матв. 14.  
 Запара Ив. Дм. 114.  
 Запасникъ Эдуардъ Станис. 47.  
 Запоринъ Федор. Ал-ндр. 119.  
 Запорожець Гр. Никол. 118.  
 Запорожцевъ Серг. Корнѣев. 54, 63, 66.  
 Запѣваловъ Влад. Арист. 16.  
 Зарубинъ Ив. Кондр. 55, 143.  
 Зарубинъ Конст. Ив. 103.  
 Засядко Домет. Ив. 57.  
 Засядко Евген. Ефим. 24.  
 Затворницкій Як. Мих. 40.

- Кованько Никол. Николаев. 104, 105.  
 Кованько Праск. Стеф. 105.  
 Ковтуновъ Мих. Ив. 132. 133.  
 Ковтуновъ Ив. Ив. 131.  
 Коганъ Карлъ Карл. 101.  
 Кодынецъ Анат. Анат. 139.  
 Кожевниковъ Эман. Вас. 107, 108.  
 Кожевниковъ Ив. Вас. 21.  
 Кожуховъ Никол. Ал-сѣв. 132, 133.  
 Козинцевъ Никол. Никол. 75.  
 Козловскій Стеф. Дан. 19.  
 Козловскій Павлин. Данил. 77.  
 Козловскій Станис. Станис. 38.  
 Козловскій П. Антон. 10. 110.  
 Козловъ Серг. Ал-сѣв. 121.  
 Козловъ Серг. Ал-ндр. 38.  
 Козляковскій Влад. Петр. 112.  
 Козьминъ Ал-сѣй Лукьян. 99.  
 Козьяковъ Конст. Филип. 116.  
 Кокаревъ Мих. Андр. 72. 81.  
 Кокушкинъ Никан. Ив. 133.  
 Кокушкинъ Дмитр. Ив. 104.  
 Коматинъ Борис. Емел. 38.  
 Колевъ Мар. Иос. 96.  
 Колесинскій Никол. Ив. 30.  
 Колесникъ Ив. Діев. 106.  
 Колесовъ Ал-ндр. Андр. 75.  
 Кологривовъ Никол. Ал-ндр. 34.  
 Колокольцева Анна Григор. 112.  
 Колмыковъ Ив. Ив. 114.  
 Коломейцовъ Ив. Григ. 20.  
 Коломинскій Петр. Степ. 42.  
 Колосовскій Як. Мих. 71. 81.  
 Колотенко Исид. Филип. 101.  
 Колотъ Ив. Никифор. 101.  
 Колпакчи Ив. Мар. 56, 143.  
 Колтоновскій Ал-ндр. Евс. 45.  
 Колтоновскій Викт. Ев. 14.  
 Колупаевъ Леон. Порф. 10.  
 Колупаевъ Порф. Влад. 61.  
 Колчигинъ Ал-ндр. Ал-ндров. 82.  
 Кользанъ Дм. Иос. 102.  
 Комаровскій Никол. Ос. 77.  
 Комисаренко Гавр. Вас. 128.  
 Комовскій Петр. Андр. 137.  
 Комовскій Петр. Емел. 135.  
 Компанцевъ Пав. Григ. 104.  
 Комарницкій Мечисл. Сильв. 9.  
 Комстадиусъ Ник. Мих. 135.  
 Комстадиусъ Серг. Мих. 128.  
 Кондаковъ Никол. Михѣев. 56.  
 Кондратьева Зин. Вас. 95.  
 Кондратовичъ Серг. Вас. 77.  
 Кондратовичъ Мих. Григ. 39.  
 Кондратовичъ Алек. Вас. 76.  
 Кондратьевъ Петр. Вас. 12, 23, 75, 93, 95.  
 Кондыревъ Ал-ндр. Иос. 49, 99.  
 Кононенко Ал-сѣй Ал-сѣв. 140.  
 Кононенко Дмитр. Андріан. 27, 90, 143.  
 Коноваловъ Козьма Ал-сѣв. 18.  
 Коноваловъ Вас. Вас. 24.  
 Коноваловъ Спир. Вас. 134.  
 Кононовъ 143.  
 Коноровъ Мих. Андр. 138.  
 Констенъ Викт. Петр. 91.  
 Конлевскій Конст. Ал-ндр. 109.  
 Контевъ Ив. Ал-сѣв. 92.  
 Контевъ Ал-ндр. Ив. 85.  
 Контевъ Никол. Аркад. 117.  
 Контевъ Порф. Ив. 41.  
 Контевъ Ив. Петр. 58, 87.  
 Коныстынскій Ром. Владим. 90.  
 Конѣйчикова Мар. Платон. 96.  
 Корвинъ-Беньковскій Ал-ндр. Генрих. 117.  
 Коренева Екат. Генад. 92, 94.  
 Кореневъ Григ. Андр. 88.  
 Кореневъ Всевол. Ник. 47.  
 Корженевскій Влад-мир. Игнат. 15.  
 Корженевскій Иос. Ксав. 76.  
 Корибутъ-Дашкевичъ Викт. Викт. 83.  
 Коризно Ил. Вас. 120.  
 Корнильевъ Конст. Андр. 74.  
 Корнильевъ Ив. Иос. 129.  
 Корнѣевъ Вас. Ив. 133.  
 Корнѣенко Конст. Никол. 116.  
 Корнѣенко Иос. Клавд. 68, 79.  
 Корнѣйчикъ-Севастьяновъ Констан. Яковл. 47.



- Коробкинъ Дем. Як. 130.  
 Коробкинъ Вас. Иван. 45.  
 Коробчанскій Евстаф. Вас. 33.  
 Коровина Ал-ндра Никол. 17.  
 Королевъ Никол. Степ. 103.  
 Короновскій Ив. Радон. 36.  
 Корреницкая Ал-ндр. Гавр. 126.  
 Коростовцевъ Владим. Сем. 87.  
 Корсакъ-Кулаженко Ив. Гавр. 38.  
 Коршенбоймъ Конст. Христаф. 27.  
 Коршъ Евген. Валент. 82.  
 Корытинъ Никол. Васил. 13.  
 Косачъ Аг. Еф. 16.  
 Косенко Григ. Степ. 49.  
 Косенко Ив. Сем. 38.  
 Косенко Мих. Сем. 64.  
 Косогоровъ Илья Ив. 112.  
 Коссъ Юс. Юс. 69.  
 Костаревъ Вяч. Никол. 29.  
 Костенецкая Марья Ив. 25.  
 Костенко Дм. Зах. 120.  
 Костенко Евт. Никит. 79, 143.  
 Костенко Полиев. Ив. 82.  
 Костинъ Владим. Ал-сѣев. 59.  
 Костыръ Владим. Ив. 107.  
 Костыръ Ив. Трсф. 107.  
 Костюринъ Ст. Дм. 55.  
 Косяковъ Георг. Ив. 60.  
 Котелевцевъ Ефим. Ефимов. 44.  
 Котельниковъ Леонид. Григ. 32.  
 Котлубай Меч. Эдуард. 76.  
 Котляревскій Ал-ндр. Мих. 76.  
 Котляревскій Вас. Андр. 62.  
 Котляревскій Ант. Андр. 62.  
 Котляревскій Конст. Пот. 141.  
 Котляровъ Сем. Алекс. 80.  
 Котляровъ Ал-ндр. Ос. 122, 124.  
 Кохановскій Дмитр. Дмитр. 41.  
 Кохановскій П. Л. 139.  
 Кохановъ Стеф. Арист. 121.  
 Кочергинъ Вас. Ив. 115.  
 Кочетовъ Игн. Вас. 24.  
 Кочетовъ Владим. Владим. 97.  
 Кошличъ Никол. Ефим. 100, 102.  
 Кравцовъ Мих. Прок. 130.  
 Кравцовъ Петр. Ал-сѣев. 130.  
 Кравцовъ Веніам. Ив. 38.  
 Кравцовъ Петр. Ив. 27, 143.  
 Кравченко Макс. Порф. 136.  
 Кравченко Ил. Корн. 28.  
 Кравченко Ив. Ив. 57.  
 Кравчуновскій Афан. Павл. 31.  
 Краинскій Вас. Евгр. 90.  
 Краковецкій Ант. Вас. 59.  
 Краль Яросл. Адальберт. 71.  
 Крамаревскій Пав. Петр. 40.  
 Крамаревъ Гр. Пет. 14.  
 Крамаревъ Ник. Федор. 40.  
 Крамаренковъ Никиф. Никол. 106.  
 Крамаренко Ник. Степ. 134.  
 Крамаренко Никандр. Григ. 129.  
 Крамаренко Ив. Евдок. 138.  
 Крамаренко Митроф. Григ. 114.  
 Крапивницкая Н. В. 143.  
 Крапивный Конст. Гр. 140.  
 Крапунинъ Ал-ндр. Петр. 103.  
 Красняъ Анемнод. Ив. 47.  
 Красницкій Капит. Ефимов. 46.  
 Красновскій Ив. Давидов. 85.  
 Красновъ Ал-ндр. Ив. 48, 56.  
 Красновъ Андр. Никол. 12, 53.  
 Краснокутскій П. Григор. Ант. 44.  
 Краснокутскій І. Ал-ндръ Антон. 44.  
 Краснокутскій Никол. Ал-сѣев. 27.  
 Краснопольскій Петр. Як. 78.  
 Краснопольскій о. Петръ 12.  
 Краснопольскій о. Стефанъ 12.  
 Краснопѣвцевъ Ал-ндр. Никол. 103.  
 Краснянскій Владим. Ив. 135, 136, 140.  
 Краснянскій Евг. Владим. 8.  
 Красовскій Никол. Никол. 125.  
 Кратировъ Иоан. Ал-ндр. 78, 79, 80.  
 Краянскій Эд. Карл. 89.  
 Крегерь Сим. Якуб. 47.  
 Крехтышевъ Никол. Григ. 63.  
 Кремена Фока Власов. 108.  
 Кременецкій Андрей Вас. 21.  
 Кременецкій Викт. Федор. 104.  
 Кременецкій Никол. Степ. 104.  
 Кременецкій Пав. Вас. 20.  
 Кремцовскій Фед. Фед. 129.

- Кремянскій Як. Сем. 143.  
 Кредовскій Мих. Евграф. 32.  
 Крестьяновъ Никол. Никол. 36.  
 Крейтеръ Глѣбъ Влад. 139.  
 Кржечковскій Вик. Никод. 10, 135.  
 Крживинскій Ив. Осип. 8.  
 Криднеръ Петр. Дан. 130.  
 Кривенко Ив. Вас. 138.  
 Кривенко Ив. Павл. 130.  
 Криворучка Ив. Павл. 39, 119.  
 Криворучко Анис. Павл. 117.  
 Криворучко Пав. Ал-сѣв. 122.  
 Кривошеенко Яковъ Ив. 20.  
 Кривскій Вас. Ив. 117.  
 Кривцовъ Владим. Никол. 46.  
 Крикуновъ Ал-сѣй Ал-сѣв. 102.  
 Криницкій Ал-вдр. Як. 102.  
 Криницкій Яковъ Яковл. 14, 99.  
 Кроленко Георг. Серг. 37.  
 Кроленко Мих. Серг. 137.  
 Бронгардтъ Ив. Ив. 140.  
 Кропототовъ Вас. Ипат. 46.  
 Кротковъ Левъ Андр. 83.  
 Крупченковъ Мих. Никол. 112.  
 Крутикъ-Горъ-Тубанскій Ник. Григ. 42.  
 Крутикъ-Горъ-Тубанскій Георг. Гр. 43.  
 Крушедольскій Ив. Мих. 67, 92.  
 Крыжановскій Ив. Дмитр. 14.  
 Крыжановскій Як. 15.  
 Крылова Софья Абрамов. 25.  
 Крыловъ Влад. Плат. 55, 90, 91, 143.  
 Крыловъ Ал-вдр. Никол. 25.  
 Крышталъ Ив. Федор. 19.  
 Брюгеръ Эмилій Людвиг. 63, 69.  
 Брюковъ Пав. Карп. 64, 68.  
 Бряжевъ Ив. Арх. 46.  
 Кублицкій-Піотухъ Ив. Иг. 102.  
 Кудревичъ Ив. Виктор. 79, 80.  
 Кудрявцева Мар. Гавр. 138.  
 Кудрявцевъ Дм. Ал-вдр. 120, 131.  
 Кудрявцевъ Мих. Борис. 38.  
 Кузинъ Викт. Вас. 8, 52.  
 Кузинъ Мих. Виктор. 72.  
 Кузинъ Мих. Кузьм. 50.  
 Кузинъ Никол. Петр. 13, 27.  
 Кузинъ Петр. Пав. 35.  
 Кузьменко Фед. Павл. 21.  
 Кузьменко Ив. Леонт. 99.  
 Кузьменко Як. Конст. 115.  
 Кузьмицкій Ант. Ант. 121.  
 Кузнецова Елиз. Харит. 65.  
 Кузнецовъ Петр. Ив. 117.  
 Кузнецовъ Ал-вдр. Харит. 55, 144.  
 Кузнецовъ Як. Ив. 8.  
 Кузнецовъ Никит. Ал-сѣв. 105.  
 Кузнецовъ Григ. Ал-дров. 66, 93.  
 Кузнецовъ Андр. Моис. 92, 93, 94.  
 Кузнецовъ Мих. Мих. 57.  
 Кузнецовъ Ив. Гер. 133.  
 Куколевскій Мих. Андр. 40.  
 Куколевскій Мих. Ив. 89.  
 Куколевскій Серг. Андр. 108.  
 Куколь Яснопольскій Конст. Ник. 24, 36, 93.  
 Куколь-Яснопольскій Влад. Ал-вдр. 134.  
 Куксинъ Андр. Петр. 88.  
 Кулабуховъ Петр. Вас. 88.  
 Кулаковъ Ив. Ильичъ 85.  
 Кульжинскій Георг. Клемент. 16.  
 Куликова Евд. Макс. 92.  
 Куликова Matr. Вас. 92.  
 Куликовъ Ал-вдр. Ив. 13.  
 Куликовъ Пав. Петр. 39.  
 Кулиничъ Леон. Людв. 117.  
 Кульчицкій Никол. Конст. 55, 144.  
 Кульшинъ Тим. Степ. 13, 26, 27, 34.  
 Куницынъ Пав. Захар. 106.  
 Куницынъ Вл-миръ Елис. 15.  
 Куницынъ Мих. Георг. 78.  
 Кунишъ Конст. Осип. 90.  
 Кунъ-фонъ Элеонор. Телесф. 122.  
 Куплеваскій Никол. Осип. 54.  
 Купріянова Мар. Ал-вдр. 65.  
 Курасовская Елисавет. Андр. 81.  
 Курасовскій Дмитр. Антон. 18.  
 Куровскій Коз. Гр. 137.  
 Куриловъ Фед. Вас. 100.  
 Куриловъ Матв. Вас. 100.  
 Курносова Марія Мих. 66.



- Курносоеъ II Ив. Ил. 139.  
 Курносоеъ Ив. Мих. 98.  
 Курносоеъ I Ник. Влад. 139.  
 Курносоеъ Як. Владим. 118.  
 Курской Григ. Ѳедор. 100, 101.  
 Курченинова Клеоп. Ал-ндр. 126.  
 Курчениноеъ Серг. Никол. 124.  
 Кучеренко Ал-ндр. Григ. 114, 115.  
 Курченко Ив. Ал-ндр. 61, 68, 72.  
 Кутеноеъ II Ал-ндр. Iос. 139.  
 Кутеноеъ I Ѳед. Iосиф. 139.  
 Кутневичъ Дмитр. Андр. 54, 63.  
 Кутыевъ Ив. Як. 120.  
 Куцынъ Нилъ Ив. 41.  
 Кучероеъ Як. Влад. 128, 129, 130.  
 Кучеро Фр. Войт. 91.  
 Кучинъ Конст. Зах. 55, 144.  
 Кушелевскій Валер. Iустин. 43.  
 Кушваревъ Евген. Андреев. 105.  
 Кушваренко Дм. Григ. 9.  
 Кушниренко Плат. Ал-сѣев. 22.  
 Кюльць Владим. Ал-ндр. 62.

## Л.

- Лабинскій Пав. Ив. 31.  
 Лабинскій Сам. Ив. 33.  
 Лабинскій Як. Пет. 76.  
 Лабинскій Петр. Вас. 115.  
 Лобко Ник. Ал-ндр. 144.  
 Лавденкова Ал-ндр. Мих. 112.  
 Лаврикъ Никол. Ефим. 110, 111, 112.  
 Лавровская Анаст. Аким. 122.  
 Лавровъ Конст. Вас. 84.  
 Лагермаркъ Герм. Ив. 53, 60.  
 Лагуноеъ Исаакъ Солом. 121.  
 Ладина Евг. Ник. 70.  
 Лазарева Мар. Степ. 73.  
 Лазаревичъ И. П. 12.  
 Лазаревскій Геор. Сем. 20.  
 Лазаревскій Ал-ндр. Петр. 107.  
 Лазаревъ Фед. Ал-ндр. 50.  
 Лазаревъ Стеф. Герас. 109, 110.  
 Ламзинъ Пав. Мих. 122.  
 Ламѣховъ Виет. 92.  
 Ландсбергъ А. А. 147.  
 Ланге Петр. Вильг. 36.  
 Лангъ Андр. Ал-ндр. 38.  
 Ланевскій Домет. Ос. 72, 81.  
 Ланинъ Валент. Васил. 53, 69, 73.  
 Ланко Илья Ив. 23.  
 Лантѣевъ Пант. Iудов. 20.  
 Ланчинская Ев. М. 69.  
 Ларуй Вас. Никол. 36.  
 Ларушкинъ Влад. Ал-сѣев. 43.  
 Ласманъ Карлъ Егоров. 51.  
 Латышевъ Григ. Алек. 58.  
 Лацынниковъ Ив. Ив. 127, 137.  
 Лашкевичъ Ив. Сем. 21.  
 Лащенко Мар. Ан-дровна 139.  
 Лащенко Владим. Семенов. 72, 80.  
 Лащенкоо. Ѳеоктисть 12, 137.  
 Лащенкоо. Никол. Ал-ндр. 138.  
 Лащенкоо. Николай 12, 64, 91.  
 Лаймингъ Пав. Ал-ндр. 43.  
 Лебедевъ Пав. Иван. 134.  
 Лебедевъ Ив. Ал-сѣев. 115.  
 Лебедевъ А. С. 12, 52.  
 Лебедевъ Васил. Никол. 25.  
 Лебедевъ Влад. Хрисан. 50.  
 Лебедевъ Никол. Никол. 104, 105.  
 Лебединець Ал-ндр. Як. 109.  
 Лебединскій Ник. Пав. 138.  
 Леваковскій И. Ф. 12.  
 Леванда Вас. Силыч. 84.  
 Левандина Мар. Ив. 109.  
 Левандовская Вѣр. Африк. 65.  
 Левандовская Ал-ндра Ив. 81.  
 Левандовскій Африк. Гавр. 62.  
 Левандовскій о. Иоаннъ. 126.  
 Левандовскій Леон. Африкан. 37.  
 Левенштейнъ Вильг. Макс. 82.  
 Левенштейнъ Ѳед. Леон. 62.  
 Левестамъ Аркад. Юльев. 82.  
 Левинсоеъ Ос. Самойл. 38.  
 Левитскій Мих. Ал-ндр. 136.  
 Левитскій Аѳан. Ив. 63, 67.  
 Левитскій Григор. Вас. 53, 59.  
 Левитскій Иоан. Иоан. 80.  
 Левитскій Ив. Петр. 40.  
 Левицкій Вас. Григ. 66.  
 Левицкій Г. И. 139.  
 Левковцевъ Вас. Аѳ. 45.

- Левоневскій Сигизм. Клеоф. Петр. 45.
- Левчечко Елис. Георг. 38.
- Левшина Мар. Ал-ндр. 122.
- Левшинъ Серг. Дмитр. 97.
- Левшинъ Владим. Аркад. 15.
- Лезель Фед. Франц. 70, 72, 94, 95.
- Лезинъ Вас. Андр. 66.
- Лелюкъ Макар. Ив. 18.
- Леневичъ Гр. Льв. 45.
- Леницкій Вас. Ник. 16.
- Леоновъ Ник. Евг. 21.
- Леоновъ Евстае. Павл. 112.
- Леонтовичъ Вален. Тим. 79, 80.
- Леонтовичъ о. Петръ 12.
- Леонтовичъ Кон. Фед. 31.
- Леонтовичъ Петр. Евгр. 108.
- Лепешкинъ Т. Х. 139.
- Лертцерь Федор. Егор. 56.
- Лесевицкій Ал-сѣй Ром. 114.
- Лесевицкій Ник. Сем. 113.
- Лесевицкій Ал-ндр. Сем. 113, 114, 115.
- Лесевицкій Влад. Никол. 136.
- Лесевицкій Дм. Сем. 113.
- Лесевичъ Мих. Павл. 82.
- Лефевръ Бониф. Ромуальд. 63, 65.
- Леше Людв. Осип. 67.
- Лещинскій Домент. Сем. 82.
- Лещъ Владим. Владим. 33.
- Лейкфельдъ Пав. Эмил. 53, 91.
- Лейденіусъ Георгъ-Вернеръ Густавов. 49.
- Ливановъ Влад. Ил. 20.
- Лившицъ Лев. Сем. 38.
- Лидовъ Ал-ндр. Павл. 58.
- Лизогубъ Петр. Ив. 116.
- Лимантовъ Леон. Ал-ндр. 48.
- Лиморовъ Тим. Петр. 138.
- Линда М. Д. 12, 61, 68.
- Линденбергъ 147.
- Линицкій Леон. Ив. 103.
- Линицкій Мих. Ник. 103.
- Линицкій Ив. Ал-сѣев. 39.
- Линицкій Ал-ндр. Ал-сѣев. 24.
- Линицкій Ив. Дм. 69, 73.
- Линицкій Леонид. Ив. 24.
- Линтваревъ Конст. Ив. 135, 136.
- Липенскій Никол. Павл. 138.
- Липпомонъ Людв. Теофил. 47.
- Липскій Влад. Як. 59, 147.
- Лисицынъ Мих. Павл. 102.
- Лисковскій Гр. Ст. 137.
- Литвиненко Вас. Лук. 18.
- Литвиновъ Фед. Фед. 129.
- Литвиновъ Серг. Дмитр. 84.
- Литвиновъ Ник. Ѳеодор. 114.
- Литвиновъ Мих. Павл. 57.
- Литвиновъ Ив. Як. 51, 68, 97, 114.
- Литкевичъ Ив. Сем. 120.
- Литкевичъ Федос. Сем. 120.
- Литкевичъ Фед. Ник. 40.
- Литкевичъ Митр. Никол. 120.
- Литошенко Никол. Абрамов. 125.
- Лихницкій Петръ Влад. 133.
- Лихницкій Ив. Вас. 80.
- Лихоносовъ Вас. Мих. 92.
- Лицына Ольга Игнат. 74, 147.
- Лицынъ Павелъ Анастасъв. 81, 144.
- Лобасовъ Никол. Ал-сѣев. 86.
- Лобковскій Гр. Петр. 77.
- Лободовской Федор. Андр. 58.
- Лобковскій Ив. Вас. 80.
- Лобковскій Пав. Петр. 78.
- Лобковскій Андр. Вас. 106.
- Лободовскій Мих. Ѳедст. 30.
- Ловейко Конст. Ал-ндр. 124.
- Ловцовъ Мих. Ив. 59.
- Логвиновъ Іос. Конст. 29.
- Ломакниъ Владим. Ив. 76.
- Ломиковскій Мих. Ал-сѣев. 22.
- Ломиковскій Мих. Мих. 55, 74, 122, 144.
- Лопатинскій Ѳед. Борис. 117.
- Лопатинъ Левъ Пафнут. 82.
- Лоранъ Ник. Ив. 74, 75.
- Лордкипанидзе Ник. Сем. 47.
- Лось Ив. Павл. 45.
- Лошачовъ Ив. Никол. 130.
- Лойко І. И. 144.
- Лубенцовъ Ив. Ал-сѣев. 116.
- Лукашовъ Ал-ндр. Дм. 20.



	М.
Лукинскій Никол. Вас. 18.	Маврогордато Матв. Никол. 92.
Лукинъ Леонт. Ник. 139.	Магуза Серг. Григ. 28.
Лукинъ Конст. Ал-вдр. 86.	Магнуеъ Ал-вдр. Фердин. 36.
Лукьяненко Сем. Вас. 58.	Магнуеъ 144.
Лукьяновъ Пет. Бор. 51, 52.	Магнуеъ Марья Ив. 96.
Лукьяновъ Плат. Никол. 17.	Маевскій Андр. Вас. 62, 65.
Лукьяновъ Дмитр. Дмитр. 19.	Маевскій Вас. Вас. 30.
Лысенко Юс. Павл. 15.	Мазаракій 2-й Евг. Виктор. 84.
Лысенко Марія Вас. 105.	Мазолевскій Дмитр. Вакулов. 18.
Лыско Ал-вдр. Гер. 23.	Мазуровъ Ал-вдр. Гордѣев. 85.
Лысогоренко Никол. Сем. 89.	Макаревичъ Марцел. Доменик. 34.
Львова Екатер. Владим. 66.	Макаренко Гр. Вас. 89.
Лѣбовъ Ник. Петр. 125.	Макаровскій Никол. Мих. 63.
Лѣскевичъ Никол. Ал-сѣв. 121.	Макаровъ Григ. Роман. 20.
Лѣсниковъ Вас. Оед. 14.	Македонская Мар. Никол. 92.
Лѣсовиковъ Феод. 9.	Маклецовъ Ив. Ив. 56.
Любарскій Иг. Мих. 122.	Маковскій Игн. Станисл. 44.
Любарскій Тим. Мих. 98.	Максимовичъ Филим. Конст. 64, 68.
Любарскій Ник. Ник. 72, 80.	Максимовичъ Арсен. Ив. 32.
Любарскій Оед. Ив. 78.	Максимовичъ Евг. Аппол. 44.
Любарскій Андр. Матв. 63.	Максимовъ Конст. Григ. 49.
Любарскій Евгений Петров. 88, 109.	Максимовъ Ал-сѣй Мих. 25.
Любарскій Вас. Никол. 133.	Максимовъ Як. Данил. 19.
Любовидскій Евг. Леонард. 36.	Максимовъ Григ. Петр. 78.
Любимцевъ Влад. Егоров. 75.	Макуловъ Оед. Дм. 75.
Любинскій Ив. Агеев. 77.	Макутинъ Ив. Алекс. 34.
Любинскій Ант. Павл. 104.	Макухинъ Ал-вдр. Никол. 27.
Любицкій Ал-вдр. Конст. 119.	Макухина Федос. Андр. 27.
Любицкій Стеф. Петр. 11, 29, 68, 69, 70, 77, 79, 83, 97.	Макухинъ Григ. Як. 77.
Любицкій Валент. Федор. 38.	Макухинъ Плат. Евл. 139.
Любицкій Ал-вдр. Мих. 23, 113, 115.	Макухинъ Вас. Евламп. 139.
Любичъ Вас. Порф. 20.	Макухинъ Ив. Оедор. 120.
Любовицкая Мар. Оттон. 69.	Макухинъ Лува Теоф. 121.
Любовицкая Ант. Ал-вдр. 73.	Макухинъ Ал-вдр. Григ. 126.
Любомудровъ Владим. Ив. 138.	Малаховскій Ал-вдр. Иерон. 44.
Людкевичъ 75.	Малаховъ Мих. Вас. 15.
Лядскій Гавр. Григ. 125.	Малевинскій Ив. Федр. 99.
Лягодкинъ Ив. Герас. 30.	Моликъ Евген. Ив. 85.
Ляпидевскій Серг. Ал-вдр. 75.	Малкина И. Р. 148.
Лянуновъ Ал-вдр. Мих. 54, 58.	Малиженевскій Вас. Оед. 138.
Лясковскій Владиміръ Евстафьев. 88.	Малиновскій Пет. Ал-вдр. 51.
Ляхова Мар. Никифор. 102.	Малиновскій Ник. Плат. 63, 66, 79.
Ляховъ Юс. Демьян. 13.	Малиновскій Ант. Ив. 36.
	Малиновскій Евг. Андр. 116.
	Малиновскій Пав. Ив. 118.

- Мальцевъ Мих. Ал-ндр. 60.  
 Мальцевъ Вас. Никанор. 103.  
 Малищинскій-Уланъ Тамерл. Иван. 116.  
 Мандрикинъ Ал-ндр. Вас. 122, 123, 124.  
 Мандрыкинъ 12.  
 Манжуръ Егор. Ефим. 41.  
 Манфановскій Ник. Конст. 88.  
 Мараховскій Дмитр. Григ. 108.  
 Марессевичъ-де-Крешево Степ. Ив. 104.  
 Маречекъ Фран. Вячесл. 45.  
 Маринскій Як. Богд. 101.  
 Марки Пулхерія Ив. 71.  
 Марки Ник. Ив. 39.  
 Марковскій Стеф. Феодос. 15.  
 Марковскій Ал-сѣй Ал-сѣев. 37.  
 Марковскій Іос. Ксав. 76.  
 Марковъ Хрисан. Ив. 49.  
 Марковъ Владисл. Львов. 118.  
 Мороховецъ Е. Е. 149.  
 Мартыненко Еф. Еф. 123.  
 Мартыновичъ Серг. Алекс. 74.  
 Мартыновъ Серг. Ал-ндр. 72.  
 Мартыновъ Дмит. Аппол. 107.  
 Мартыновичъ Никол. Ал-сѣев. 20.  
 Мартыновъ Серг. Ал-ндр. 26.  
 Марчевскій Никол. Евген. 49, 60, 144.  
 Марченко Степ. Никол. 39.  
 Марченко Влад. Вас. 80.  
 Марченко Владим. Григ. 110, 111.  
 Маршадъ Осип. Дав. 140.  
 Масалитиновъ Ал-ндр. Григ. 144.  
 Масалитиновъ Петръ Ив. 32, 65.  
 Массальскій Стан. Станис. 82.  
 Масленниковъ Андр. Егор. 17.  
 Масленниковъ Ив. Егор. 18.  
 Масленниковъ Никол. Вас. 18.  
 Масловичъ Никол. Никол. 117.  
 Масловичъ Ник. Вас. 41.  
 Масловскій Викент. Ив. 50.  
 Масловскій Ал-ндр. Ник. 144.  
 Масловъ Спир. Пав. 85.  
 Масловъ Мих. Степ. 88.  
 Масловъ Григ. Ал-сѣев. 57.  
 Масловъ Конст. Ильичъ 44.  
 Масоловъ Юр. Мих. 149.  
 Масюковъ Пав. Ос. 102.  
 Матвѣенко Як. Емел. 108.  
 Матушинскій Никол. Петр. 99.  
 Мачихинъ Андр. Мих. 86.  
 Маяцкій Ал-ндр. Ник. 49.  
 Майборода Анна Никол. 109.  
 Майборода Вас. Ник. 32.  
 Майеръ Вал. Юліан. 117.  
 Майкопаръ Борухъ Самойл. 32.  
 Мевіусъ Аполл. Оедор. 59.  
 Медвѣдева Варв. Ал-ндр. 65, 69.  
 Медвѣдева Соф. Ал-ндр. 65.  
 Медвѣдевъ Пав. Никиф. 44.  
 Медемъ-фонъ Пав. Ад. 139.  
 Медишь Никол. Мих. 83.  
 Медишь Юлія Петр. 64, 65.  
 Мезецкій Владим. Никол. 103.  
 Мезенцовъ Вас. Ив. 12, 35.  
 Межлаукъ Ив. Март. 62.  
 Меленевскій Ал-ндр. Вик. 132.  
 Мельгуновъ Конст. Ив. 45.  
 Мельницкій Вас. Сем. 23.  
 Мельницкій Юр. Дмитр. 43.  
 Менабени Констант. Эмил. 69.  
 Менчницъ Ксеноф. Ксеноф. 38.  
 Меранди Вас. Ив. 13.  
 Мержанова Мар. Владим. 73.  
 Мецнеръ Карол. Ив. 67.  
 Мечниковъ Илья Ильич. 77.  
 Мечниковъ Пав. Ник. 116.  
 Мещеряковъ Васил. Горд. 82.  
 Мигаловскій Ив. Матв. 9.  
 Мигдало Фр. Август. 57.  
 Мигринъ Никол. Степ. 27, 144.  
 Мизери Юл. Як. 69.  
 Миклашевская Марія Никол. 67, 69, 74.  
 Микулейскій Фран. Ив. 90, 94.  
 Милларде Пав. Ильичъ 49.  
 Миленко Ив. Федор. 47.  
 Миленъ Сер. Вас. 32.  
 Миллеръ Викент. Петр. 86.  
 Миллеръ Елисавет. Львов. 93.  
 Миловановъ Никол. Владим. 62.  
 Миловановъ Вячесл. Васил. 75.



- Милло Ег. Гр. 36.  
 Милославскій Ив. Никол. 101.  
 Милостановъ Ив. Ал-ндр. 17.  
 Мильскій Дм. Конст. 33.  
 Милѣевъ Пет. Ив. 50.  
 Милютинъ Ал-сѣй Дмитр. графъ. 8.  
 Минзевъ Мих. Потап. 33.  
 Миницкій Всев. Алексѣев. 137.  
 Минкевичъ Бронисл. Юсиф. 83.  
 Минченко-Ковалевская Над. Петр. 139.  
 Минченко Петр. Петр. 124.  
 Мирожняъ Ал-сѣй Ив. 126.  
 Мироновъ Андр. Макс. 57. 144.  
 Мироновъ Матв. Макс. 144.  
 Миросицкій Ник. Ефим. 49.  
 Мирошниченкова Праск. Павл. 102.  
 Мирошниченкова Елена Павл. 27.  
 Мирошниченковъ Як. Петр. 105.  
 Митаревскій Борисъ Мих. 48.  
 Миткевичъ Владим. Вас. 18.  
 Митьковъ Ив. Сем. 111.  
 Михайловичъ - Кульванскій Мар.-Панкр. 117.  
 Михаловскій Марц. Ив. 15.  
 Михаловскій Болесл. Георг. 25, 63.  
 Михайловскій Ром. Тим. 107.  
 Михайловскій Ив. Ив. 100.  
 Михайловъ Дмитр. Фед. 98.  
 Михайловъ Ал-ндр. Варсаноф. 57.  
 Михайловъ Никол. Степ. 10.  
 Михайловъ Фед. Мих. 22.  
 Михайловъ Никол. Федор. 37.  
 Михайловъ Мих. Конст. 34.  
 Михайловъ 144.  
 Михайловъ Ник. Степ. 131.  
 Михайловъ Ковст. Терент. 102.  
 Михайловъ Вас. Ал-ндр. 108.  
 Михайловъ Ник. Мих. 31, 34, 95.  
 Михневичъ Стеф. Антон. 34.  
 Мищенко Петр. Максим. 41.  
 Мищенко Ас. Порф. 132.  
 Мищенко Вас. Степ. 90.  
 Млодынскій Діон. Авдр. 117.  
 Могучихъ Ив. Ник. 76.  
 Модеровъ Вильг. Вильг. 42.  
 Модейскій Мих. Ив. 117.  
 Можайскій Петр. Афан. 128, 137.  
 Можайко Викент. Конст. 20.  
 Монсеевъ Фед. Матв. 144.  
 Монсеевъ Ал-ндр. Ив. 56. 144.  
 Мокренскій Ив. Ил. 100.  
 Мокренскій Ник. Ил. 31.  
 Мокринскій Ив. Степ. 8.  
 Мокшецкій Вас. Ос. 128, 130.  
 Мокшицкій Андр. Никол. 105.  
 Молчановскій Захар. Амврос. 106.  
 Молчановъ Дмитр. Петр. 127.  
 Мазаровъ Дмитр. Ив. 22.  
 Моваковъ Ив. Ал-сѣев. 92, 95.  
 Монисовъ Лаз. Юлов. 39.  
 Монтаковъ Ник. Федор. 114.  
 Монтаковъ Фед. Аким. 23.  
 Монтвидъ Екат. Григ. 144.  
 Монтвидъ Дмит. Григ. 36.  
 Моняковъ Ив. Мих. 57.  
 Моргунъ Фед. Дмитр. 23.  
 Моренцъ Всевол. Вячесл. 43.  
 Морковникова Юлія Ив. 115.  
 Морозова Наталья Леонтев. 71.  
 Морозовъ Юрій Ив. 12, 53, 71.  
 Морозовъ Ал-ндр. Вас. 40.  
 Моро Марія Петр. 68, 69.  
 Морошкинъ Серг. Федор. 36, 66.  
 Москова Нина Ал-ндр. 66.  
 Москвинъ Пав. Ив. 117.  
 Москвичевъ Ив. Павл. 22.  
 Московкинъ Ал-ндр. Виктор. 46.  
 Московкинъ Вас. Викт. 44.  
 Мосолова Елиз. Степ. 94.  
 Мосоловъ Никол. Георг. 39.  
 Мостовенко Ник. Ал-ндр. 137.  
 Мостовскій Ант. Андр. 81.  
 Мотте Селна Юл. 91.  
 Мотте Юл. Юліан. 56.  
 Мохинъ Ал-ндр. Арсен. 86.  
 Моцакъ Пет. Алекс. 76.  
 Мочульскій Ал-сѣй Мих. 113.  
 Мощенко Вас. Никол. 65, 81.  
 Мощенковъ Никол. Платон. 77.  
 Монсеенко Ив. Ив. 23.  
 Муравьева Марія Макс. 66.  
 Муратовъ Сем. Дмитр. 117.  
 Мурзинъ Ив. Ив. 96.

- Мустафинъ Ив. Ксенофонт. 10, 36.  
 Муханова Нат. Андр. 138.  
 Мухачевъ Петръ Матв. 58.  
 Мухина Мар. Ив. 105.  
 Мухинъ Никол. Ив. 56.  
 Мухивъ о. Феодоръ 108.  
 Мухинъ Ив. Григ. 132.  
 Мухивъ Петр. Феодор. 115.  
 Мѣсняева Мар. Африк. 17.  
 Мѣсняевъ Христофор. Ник. 16.  
 Мюлдеръ Ник. Ал-ндр. 43.  
 Мягковъ А. В. 12.  
 Мисофдовъ 144.  
 Мячковъ Валент. Никол. 8.
- Н**
- Наброцкій Викент. Максим. 21.  
 Навроцкій Андр. Петр. 96.  
 Нагибинъ Вас. Никол. 61.  
 Нагорный Вас. Петр. 25.  
 Надель 148.  
 Назаренко Ив. Вас. 127.  
 Назаревскій Як. Мих. 138.  
 Назаренко Мих. Григ. 21.  
 Назарьевъ Петр. Петр. 87.  
 Нарановичъ Конст. Андр. 44.  
 Насѣдкина Юлія Вас. 122.  
 Насѣдкинъ Влад. Вас. 132.  
 Науменко Ив. Никол. 120.  
 Науменко Филип. Матв. 17.  
 Нахтманъ Ив. Никол. 84.  
 Негребецкая Праск. Самсон. 73.  
 Недригайловъ Ив. Петр. 39, 135,  
 137.  
 Недзельскій Богум. Венцесл. 111.  
 Нееленко Вален. Гавр. 25.  
 Незнамовъ Емел. Андр. 57.  
 Неклюдовъ Ал-сѣй Мих. 117.  
 Нельговская Ал-ндра Ксеноф. 74.  
 Нельговская Зин. Ив. 81.  
 Нельговскій Петр. Мих. 38.  
 Нелюбинъ Феодор. Авд. 50.  
 Неметцъ Никол. Сераф. 117.  
 Немировскій Ал-ндр. Як. 38.  
 Немолодышевъ Вас. Арсен. 59.  
 Ненарочкинъ Влад. Вас. 39.  
 Неонила игумен. 78.  
 Неплюевъ Конст. Конст. 44.  
 Нерода Георг. Тим. 128, 130.  
 Нероновъ Валер. Ал-ндр. 124.  
 Нестеренко Ал-сѣй Мих. 114.  
 Нестеренко Ал-ндр. Ник. 14.  
 Нестеренко Андр. Филип. 96.  
 Нестеренко Тих. Яковл. 20.  
 Нестерова Марія Вас. 122.  
 Нестеровъ Серг. Як. 121.  
 Нестеровъ Тих. Вас. 114.  
 Нетушилъ Ив. Вячеслав. 52.  
 Нейкомъ Юлій Генрих. 121.  
 Нейяръ Макс. Фердин. 111.  
 Никитенко Кар. Герас. 127.  
 Никитинъ Сем. Ив. 117.  
 Никитскій Ал-сѣй Ник. 144.  
 Никифоровъ Фед. Ив. 86.  
 Николаевъ Ал-ндр. Никол. 117.  
 Николаевъ Ал-сѣй Никол. 28.  
 Николаевъ Владим. Никол. 52, 110,  
 112.  
 Николаевъ Пав. Назар. 125, 126.  
 Николаевъ Серг. Никол. 64, 66,  
 68, 70, 71, 72.  
 Николаенко Фед. Вас. 99.  
 Никольская Мар. Дм. 115.  
 Никольскій Ал-сѣй Петр. 119.  
 Никольскій Вас. Васильев. 78, 135,  
 138.  
 Никольскій Петр. Петр. 32.  
 Никольскій Порф. Сем. 137.  
 Никольскій Ник. Вас. 138.  
 Никоновъ Андр. Фед. 48.  
 Никулищевъ Г. Г. 139.  
 Никулищевъ Дим. Григ. 79.  
 Нитче Вильг. Вильгельм. 37.  
 Ницкевичъ Ал-ндр. Ал-ндр. 105.  
 Нишаніанцъ Тирад. Теръ 17.  
 Новаковекій Станисл. Мих. 75.  
 Новадтъ Георг. Матв. 17.  
 Новицкая Ал-ндр. Никол. 96.  
 Новицкій Ант. Юліан. 93.  
 Новицкій Валер. Ал-ндр. 44.  
 Новицкій Степ. Ал-ндр. 67.  
 Новова Натал. Як. 96.  
 Нововъ Петр. Дмитр. 31, 95.



- Новодворскій Фед. Людв. 33.  
 Новокрещеновъ Ив. Сем. 50.  
 Новосильцовъ Аркад. Ив. 138.  
 Новосильцевъ Ив. Евгр. 36.  
 Новоспасскій Конст. Ив. 52, 135.  
 Нольде-фонъ Евг. Эрнест. 32.  
 Норовъ Дм. Ильичъ 140.  
 Норцовъ Гр. Сем. 118.  
 Носалевскій Бронисл. Конст. 44.  
 Носикъ Ден. Яков. 115.  
 Носковъ Вас. Ник. 39.  
 Носкова Екат. Всевол. 25.  
 Носковъ Мих. Алекс. 25.  
 Носковъ Никол. Фом. 103.  
 Нотанъ Мар. Карл. 70.  
 Нувель-Норди Рич. Фед. 91.  
 Нупрій Викен. Игнат. 20.  
 Нурмикъ Як. Ив. 121, 122.  
 Нѣмкинь Владим. Христіан. 59, 77.  
 Нѣмкинь Никол. Христіан. 111.
- О.**
- Обережокъ Ал-ндр. Филип. 108.  
 Оболенская Дарья Діевна 76, 94, 95.  
 Оболенская Мар. Ив. 123.  
 Оболенскій Ив. Никол. 26, 55, 144.  
 Оболенскій Иппол. Дмитр. 41.  
 Оводенко Ан. Дороф. 69.  
 Оводовъ Ал-ндр. Никол. 117, 118.  
 Овсѣенко Серг. Мих. 85.  
 Овсянико-Куликовскій Дмитр. Ник. 52.  
 Овчаренко Анд. Игн. 135, 136.  
 Овчаровъ Агаф. Аким. 139.  
 Овчинниковъ Илья Тимов. 83.  
 Овчинниковъ Фед. Еф. 140.  
 Овчинниковъ Ант. Севаст. 49.  
 Огнивцевъ Петр. Егор. 25.  
 Одарченко Владим. Фил. 128, 137.  
 Одарченко Ал-ндра Фил. 144.  
 Одарченко Никол. Филип. 61, 70.  
 Одель Ал-ндр. Ив. 16.  
 Одинцевъ Влад. Олимп. 47.  
 Одинцовъ Дон. Тим. 83.  
 Одоламская Ал-ндр. Павл. 138.  
 Озде Франц Данил. 63, 64, 70.  
 Ознобишинъ Георг. Андр. 52, 132.  
 Ознобшинъ Ал-ндр. Ник. 139.  
 Ознобшинъ Ковст. Ник. 139.  
 Озоль Криспъ Иван. 17.  
 Озоль Карлъ Христ. 134.  
 Околовичъ-Галицкая Марія Адам. 73.  
 О'Конноръ Валер. Ал-ндр. 81.  
 Окороковъ Эрасть Петр. 33.  
 Окуличъ Бронисл. Людв. 108.  
 Оленичъ-Гнененко Петр. Павл. 117.  
 Олейниковъ Анд. Степ. 133.  
 Олейниковъ Георг. Дм. 79.  
 Олли Гюс. Ив. 134.  
 Ольденборгеръ Ник. Осип. 114.  
 Ольденборгеръ Влад. Филип. 33.  
 Ольховикъ Петр. Виктор. 22.  
 Ольховскій Пав. Вас. 107.  
 Ольшанченко Георг. Мих. 137.  
 Омельченко 144.  
 Омельяненко Дм. Георг. 45.  
 Онкевичъ Никандр. Ион. 81.  
 Онофренко Мих. Федор. 67.  
 Онуфрійчукъ Пет. Вас. 20.  
 Оптовцевъ Георгъ Никол. 15.  
 Оранскій Григ. Матв. 125.  
 Орель Як. Ив. 48.  
 Орлова Нат. Андр. 95.  
 Орловскій Юльян. Игнат. 43.  
 Орловъ Вас. Алекс. 80.  
 Орловъ Никол. Вас. 26, 87, 88, 93, 94.  
 Орловъ Вас. Ив. 121.  
 Орловъ П. Г. 144.  
 Орловъ Ив. Ив. 60, 113, 114.  
 Оружинскій Сем. Ив. 39.  
 О'Руркъ гр. Иппол. Мориц. 50, 98.  
 Оршанскій Моис. Гр. 39.  
 Оршанскій. 144.  
 Орѣчкинь 144.  
 Осиповичъ Сем. Кузьм. 48.  
 Осиповъ Ив. Павл. 53.  
 Осиповъ Петр. Петр. 48.  
 Осиповъ Пав. Пав. 139.  
 Осмоловскій Мих. Казимір. 20.  
 Ососковъ Мих. Ал-ндр. 10, 100, 101, 102.

- Остапенко Ал-ндр. Петр. 60.  
 Остаповъ Игн. Петр. 74.  
 Островерховъ Ал-ндр. Федор. 51.  
 Островская Юлія Серг. 73.  
 Островскій Ал-ндр. Серг. 103.  
 Островскій Никол. Степ. 84.  
 Островскій 2-й Георг. Леопольд. 84.  
 Остроградскій Митроф. Андреев. 86.  
 Остроумовъ Мих. Андр. 54.  
 Отто Ал-ндр. Ал-ндр. 139.  
 Отроховъ Викт. Ив. 113. 114.  
 Отрошкевичъ Надеж. Плат. 92.  
 Очаковскій Іос. Никол. 148.  
 Очуровъ Вас. Никол. 112.  
 Очуровъ Андр. Никол. 97.  
 Офицеровъ Дм. Федр. 96.

## II.

- Павленко Ив. Федор. 120,  
 Павловичъ Лукъ. Іосиф. 60.  
 Павловскій Ив. Ив. 113.  
 Павловскій Фед. Андр. 12. 25. 41.  
 Павловскій Ив. Викен. 14.  
 Павловскій Свят. Осип. 38.  
 Павловъ Ксеноф, Карп. 103.  
 Павловичъ Л. О. 12.  
 Павловъ Вас. Павл. 41.  
 Павловъ Всевол. Дмитр. 74.  
 Павловъ Владим. Ал-сѣев. 56.  
 Павловъ Андр. Ил. 88.  
 Павловъ Мих. Фед. 107.  
 Павловъ Дм. Вас. 23.  
 Павловъ Мих. Никол. 108.  
 Павловъ о. Арсеній 110, 112.  
 Павловъ Вас. Мих. 123.  
 Павловъ Тим. Сем. 77, 78, 93.  
 Павловъ-Сильванскій Гр. Григ. 47.  
 Павлюковъ Ал-ндр. Елис. 14.  
 Паевскій Ив. Люд-чь 9.  
 Пазиничъ Ив. Мих. 129.  
 Палладинъ Владим. Ив. 53.  
 Палама Евс. Егоров. 82.  
 Пальшау Ал-ндр. Ник. 138.  
 Пакина Юлія Ал-сѣев. 65.  
 Пампурина М. П. 124.  
 Панадридинъ Ал-ндр. Ив. 76.  
 Панкратьева Еватер. Андр. 65.  
 Пановъ Евг. Ив. 36.  
 Пановъ Пав. Ал-ндр. 33.  
 Пантелеймоновъ Гр. Арист. 57, 72.  
 Пантѣевъ Никол. Владим. 86.  
 Панцерминскій Христ. Вал. 134.  
 Панченко Ал-ндр. Павлов. 105.  
 Панчишко Ив. Анаст. 77.  
 Пана-Афонасопуло Ник. Георг. 117.  
 Пацериновъ А. В. 145.  
 Палушинскій Антонъ Франц. 26.  
 Парманна Евд. Дм. 92.  
 Пархоменко Петръ Мирон. 19.  
 Пархоменко Влад. Смир. 89.  
 Парѣеновъ Ал-сѣй Григ. 100, 101,  
 102.  
 Паской-Шараповъ Андр. Гр. 30.  
 Пассекъ Никол. Помп. 41, 89.  
 Пастуховъ Пав. Як. 132.  
 Пасько Зах. Степ. 36.  
 Пасѣшниковъ Евдок. Сл. 111.  
 Пасѣшниковъ Моис. Ив. 9.  
 Патенко Федос. Ал-сѣев. 55.  
 Пахомовъ Серг. Тимоф. 35.  
 Пашке Роб. Франц. 17.  
 Пашилицъ Ал-ндр. Мих. 17.  
 Пашинскій Георг. Юр. 30.  
 Пашичь Валер. Як. 45.  
 Пашковская Ант. Рафаил. 73.  
 Пашковъ Пав. Елис. 137.  
 Пашковъ Вас. Павл. 59.  
 Пошовкинъ Ив. Вас. 14.  
 Пеленійченко Лавр. Емел. 90.  
 Пелешукъ Вал. Зах. 141.  
 Пелещенко Арсен. Федор. 127.  
 Пелещенко Ив. Федор. 120.  
 Пелещукъ Ив. Ник. 140.  
 Пеликанъ Святон. Осип. 133.  
 Пенскій Елеаз. Ал-сѣев. 129.  
 Пенскій Ив. Ал-сѣев. 38.  
 Пенскій Юліан. Ром. 56.  
 Пенскій 145.  
 Пере Август. Франц. 90.  
 Пержановская Антонин. Сем. 27.  
 Пержановская Изабел. Фабіан. 27.  
 Перекрестовъ Андр. Андр. 137.  
 Перекрестовъ Григ. Мих. 129.



- Перекрестовъ Евг. Ал-ндр. 41.  
 Пересловцева Мар. Ив. 115.  
 Пересловцевъ Ник. Ив. 113, 114.  
 Перликъ Ал-ндр. Ив. 86.  
 Перликъ Вас. Лавр. 106, 108.  
 Перльмутерь Зигфридъ Игнат. 86.  
 Персидскій Ив. Мих. 140.  
 Песковъ Кир. Дм. 85.  
 Песоцкая Марія Конст. 65.  
 Песоцкій Аркад. Яков. 75.  
 Песоцкій Серг. Вас. 40.  
 Пестржецкій Андр. Леонт. 38.  
 Пестриченко Викт. Павл. 137.  
 Петельчиць Петр. Людв. 138, 139.  
 Петерсонъ Ал-ндр. Карл. 74.  
 Петренко Фодор. Абрам. 101.  
 Петрикъ Георг. Харит. 108.  
 Петрова Ал-ндра Мих. 92, 93, 94,  
 95, 96.  
 Петровскій Ив. Вас. 18, 80.  
 Петровскій Ив. Степ. 72.  
 Петровскій Конст. Дмитр. 48.  
 Петровскій Ник. Вас. 20.  
 Петровскій Стеф. Ив. 64, 72, 81.  
 Петровъ Ал-ндр. Ив. 7, 75, 90, 91,  
 93, 94.  
 Петровъ Вас. Ал-сѣв. 116.  
 Петровъ Григ. Львов. 86.  
 Петровъ Ив. Ал-ндр. 85.  
 Петровъ Ив. Сем. 31, 92.  
 Петровъ Конст. Ив. 62.  
 Петровъ Пав. Ив. 82.  
 Петрушевскій Петръ Ив. 30.  
 Пештичь Анд. Петр. 33.  
 Пещанскій Георг. Ив. 42.  
 Пивоваровъ Гавр. Федор. 8.  
 Пивоваровъ Ром. Сем. 141.  
 Пивоваровъ Ив. Ал-ндр. 122.  
 Пяликъ Варвар. Степ. 73.  
 Пильстремъ Андр. Андр. 95.  
 Пильчиковъ Никол. Дмитр. 53.  
 Пирожниковъ Мих. Вячесл. 19.  
 Писаревскій Ив. Никол. 111.  
 Писаревскій Фод. Ал-ндр. 145.  
 Писаревъ Н. С. 12.  
 Писнячевскій Фот. Викт. 9, 29, 145.  
 Питра Альб. Самойл. 12, 92, 145.  
 Пихтовниковъ Елевферій Григ. 18.  
 Пихтовниковъ Евг. Елефер. 19.  
 Пихтовниковъ Иоасафъ Григ. 18.  
 Піотровскій Іосиф. Мих. 85.  
 Пламишь Христ. Ив. 69.  
 Платковскій Ив. Ал-ндр. 99.  
 Платоновъ Ив. Як. 145.  
 Плеваковъ Март. Пав. 105.  
 Племянниковъ Валент. Владим. 33.  
 Плетеневъ Влад. Никол. 39, 75,  
 96, 109.  
 Плещеевъ Андр. Ив. 23.  
 Плетневъ Дмитр. Ив. 128.  
 Плещеевъ Ив. Ив. 118.  
 Плодовскій Пет. Игн. 75.  
 Плонскій Юліанъ Ив. 13.  
 Плотниковъ Ив. Ник. 50.  
 Плотниковъ Анат. Ив. 103.  
 Плющевскій-Плющикъ Бор. Вас. 42.  
 Плющъ Ал-ндр. Демид. 121.  
 Поборчій Вас. Андреев. 82.  
 Поволоцкій Ив. Максим. 42.  
 Погорѣлко Ал-ндр. Конст. 58.  
 Погорѣловъ Мих. Ал-ндр. 126.  
 Погорѣловъ Степ. Никол. 85.  
 Погосскій Станисл. Алекс. 48.  
 Пода Андр. Дмитр. 98.  
 Подгоричани-Петровичъ Валер. Вал.  
 гр. 23, 104, 105.  
 Подгорѣцкій Леон. Сем. 50.  
 Подгорѣцкій Ал-ндр. Гавр. 109.  
 Подеревскій Р. И. 37, 38.  
 Подольскій Ал-сѣй Тим. 23.  
 Подольскій Ал-сѣй Мат. 8.  
 Подольскій Никол. Влад. 48, 116.  
 Подольскій Ив. Фортунат. 119.  
 Подольскій Влад. Матв. 99.  
 Подолякинъ Ив. Петр. 30.  
 Подолякинъ Мих. Григ. 31.  
 Подрезъ Аппол. Григ. 55, 67, 145.  
 Познанскій Ник. Ник. 40.  
 Пожарнскій Оома Осип. 9.  
 Полонскій Владим. Ал-ндр. 9.  
 Поклонскій Ал-ндр. Гр. 119.  
 Поколодный Никол. Никиф. 18.  
 Повровская Ел. Ник. 68.  
 Покровскій Ник. Мих. 33.

- Покровская В. В. 139.  
 Полевая Ранса Ив. 19.  
 Полеховъ Андр. Филип. 34.  
 Полыковъ Н. П. 12.  
 Полкотницкій Викт. Франц. 137.  
 Полницкій Андр. Григ. 101.  
 Полтавцевъ Фед. Павл. 121.  
 Полтавцевъ Петр. Тим. 26, 77.  
 Полтавцевъ Алекс. Петр. 35.  
 Полуехтова Антон. Ив. 94.  
 Полуехтовъ Никит. Аким. 92.  
 Полумисный Дмитр. Кирил. 99.  
 Полуэктовъ Викт. Вас. 17.  
 Польшеръ Влад. Федор. 36.  
 Поль Кар. Роб. 68, 70, 71.  
 Польновъ Фед. Ив. 132.  
 Польскій-Щенило Мих. Никол. 44.  
 Полюта Стан. Георг. 97.  
 Полюта Георг. Ант. 12, 145.  
 Поликовъ Фед. Ст. 96.  
 Поляковъ Ал-ндр. Ив. 117.  
 Поляковъ Дан. Ив. 57.  
 Полянскій Мих. Ал-ндр. 48.  
 Помазановъ Георг. Ив. 113.  
 Померанцевъ Дм. Сем. 29.  
 Померанцевъ Як. Афанас. 39.  
 Поморцевъ Ив. Ив. 26, 38.  
 Пономарева Вар. Діевна 70.  
 Пономарева Екат. Діев. 71.  
 Пономаревъ Як. Арсент. 104.  
 Пономаревъ Вас. Григ. 87, 88, 93,  
 94.  
 Пономарева Мар. Петр. 129.  
 Пономаревъ Григ. Вас. 114.  
 Пономаревъ Митр. Ник. 135.  
 Пономаревъ Степ. Ник. 68, 70, 79.  
 Пономаревъ Ив. Севаст. 77.  
 Пономаревъ Вас. Арсен. 79.  
 Пономаревъ Серг. Георг. 14.  
 Пономаревъ Сем. Ник. 47.  
 Пономаревъ Андр. Вас. 20.  
 Пономаревъ Мих. Діев. 27, 55, 64,  
 96, 145.  
 Пономаревъ Ив. Мих. 58.  
 Пономаренко Ив. Фед. 96.  
 Пономаренко К. Е. 28.  
 Понютинъ Дм. Мих. 45.  
 Попова Ант. Григ. 68, 69.  
 Попова Маріан. Павл. 81.  
 Попова Евг. Як. 112.  
 Попова Мавра Григ. 126.  
 Попова Ал-ндра Григ. 145.  
 Поповичъ Юсеф. Марк. 121.  
 Поповъ Ал-ндр. Григ. 148.  
 Поповъ Вас. Ив. 125.  
 Поповъ Митр. Козьм. 110, 111,  
 112.  
 Поповъ Ив. Коз. 10.  
 Поповъ Анд. Дмитр. 33.  
 Поповъ Мих. Тимоф. 121.  
 Поповъ Вас. Никол. 78.  
 Поповъ Фед. Павл. 17.  
 Поповъ Ник. Андр. 14.  
 Поповъ Фед. Тимоф. 60.  
 Поповъ Мих. Петр. 45.  
 Поповъ Митроф. Каз. 10.  
 Поповъ Ал-ндр. Ник. 47.  
 Поповъ Ал-сѣй Афан. 126, 127.  
 Поповъ Юс. Ив. 13.  
 Поповъ Влад. Андр. 68.  
 Поповъ Ив. Петр. 20.  
 Поповъ Пав. Андреев. 25.  
 Поповъ Георг. Федот. 126.  
 Поповъ Георг. Ал-сѣев. 129.  
 Поповъ 2-й Степ. Павл. 18.  
 Поповъ Вас. Григ. 78.  
 Поповъ Григ. Терент. 77.  
 Поповъ Митр. Кир. 77.  
 Поповъ 1-й Гр. Мих. 46.  
 Поповъ Григ. Ив. 139.  
 Поповъ Григ. Троф. 22.  
 Поповъ Вас. Ив. 145.  
 Поповъ Сем. Георг. 124.  
 Поповъ Никол. Григ. 9.  
 Поповъ Митроф. Ив. 88.  
 Поповъ Петр. Гавр. 120.  
 Поповъ Мих. Григ. 133.  
 Поповъ Ар. Петр. 10.  
 Поповъ Конст. Ив. 40.  
 Поповъ Мих. Никол. 57.  
 Поповъ 2-й Серг. Мих. 46.  
 Поповъ Ал-ндр. Ив. 29, 93.  
 Поповъ Серг. Мих. 86.  
 Поповъ П. Н. 139.



- Поповъ Дм. Никол. 117.  
 Поповъ Влад. Петр. 111.  
 Поповъ Юсиф. Вас. 135.  
 Поповъ Гавр. Георг. 133.  
 Поповъ Андр. Вас. 103, 131.  
 Поповъ Митроф. Ал-сѣв. 55, 145.  
 Понудренко Ил. Ил. 63, 72.  
 Понялковскій Влад. Мих. 84.  
 Порай-Кошиць Влад. Игнат. 145.  
 Порингъ Март. Андр. 17.  
 Портнаго Петр. Ив. 26.  
 Порубиновскій Як. Ром. 138.  
 Порѣцкій П. С. 12.  
 Посельскій С. М. 139.  
 Постоевъ Мих. Яков. 68.  
 Постоевъ Як. Як. 56, 145.  
 Потапенко Онуф. Вас. 92.  
 Потаповъ Вас. Петр. 126.  
 Потаповъ Ив. Борис. 16.  
 Потапьевъ Ал-ндр. Мих. 131.  
 Потебня Ал-ндр. Афанас. 12, 52.  
 Поуровскій Григ. Григ. 57.  
 Правдинъ Дм. Никол. 61.  
 Праведниковъ Ив. Хрис. 76.  
 Праведниковъ Конс. Вас. 39, 137.  
 Предтеченскій Ал-сѣй Ив. 58.  
 Преображенскій Гавр. Петр. 133.  
 Преображенскій М. М. 139.  
 Прейсъ Никол. Павл. 26, 145.  
 Пржевальскій Бронисл. Григ. 57.  
 Пржепюрскій Владим. Ст. 76.  
 Пржесецкій Ал-ндр. Викент. 8.  
 Пржіялговскій Зен. Ив. 74.  
 Примо Герм. Герман. 32.  
 Прилуцкій Ив. Семен. 111.  
 Приходинъ Іоан. Дм. 62.  
 Приходскій Ив. Ив. 120.  
 Приходькова Ал. Ив. 123.  
 Приходьковъ Георг. Павл. 132.  
 Приходьковъ Ник. Ник. 46, 145.  
 Приходьковъ Конст. Павл. 37, 38.  
 Приймукъ Еф. Дом. 102.  
 Прожанскій Мих. Ив. 18.  
 Прозоровскій Ник. Ник. 47.  
 Прокопенко П. П. 145.  
 Прокоповичъ Анр. Льв. 17.  
 Прокоповичъ Ал-ндр. Петр. 98.  
 Прокоповичъ Ал-ндр. Як. 109.  
 Прокоповичъ Иларія Павл. 96.  
 Прокофьевъ Митроф. Ив. 86.  
 Проскуринковъ Никол. Васил. 63.  
 Проскуринковъ Конст. Васил. 40.  
 Протопоповъ Ал-сѣй Пав. 28.  
 Протопоповъ Дм. Серг. 45.  
 Протопоповъ Ник. Матв. 32.  
 Протопоповъ Никол. Серг. 70, 79.  
 Протопоповъ Мих. Никол. 51.  
 Протосавицкій Петр. Ив. 86.  
 Прохоровъ Борисъ Дм. 117.  
 Прохоровъ Ив. Петр. 133.  
 Прохоровъ Никол. Ал-сѣвв. 86.  
 Прохоровъ Серг. Дмитр. 117.  
 Проценко Ив. Федосѣв. 103.  
 Прошкинъ Ив. Ал-сѣв. 110, 112.  
 Прудкой Ал-ндр. Егор. 123.  
 Прядкинъ Ив. Федор. 85.  
 Прядкинъ Плат. Ив. 130.  
 Прянишниковъ Тим. Степ. 41.  
 Птичкинъ Вас. Степ. 26, 28.  
 Пуковскій Анат. Тим. 8.  
 Пуковскій Пав. Тим. 13.  
 Пунктъ Андр. Фед. 129.  
 Пурандеръ Іоганъ Герм. 16.  
 Пустовойтовъ Сем. Вас. 38.  
 Пухляко Фед. Григ. 23.  
 Пучковъ Ив. Аф. 38.  
 Пучковскій Гр. Пант. 140.  
 Пушечникова Пелаг. Сафр. 73,  
 91.  
 Пушечниковъ Фед. Ал-ндр. 40.  
 Пушкаревъ Ант. Сем. 82.  
 Пушковъ Пав. Гр. 38.  
 Пѣуновъ Ал-сѣй Ив. 117.  
 Пѣуновъ Григ. Вас. 42.  
 Прѣсняковъ Евг. Львов. 81.  
 Пѣуновъ Пав. Ив. 125.
- Р.**
- Рабчевскій Ив. Петр. 35.  
 Рагозинъ Іос. Ал-ндр. 30.  
 Радаковъ Влад. Георг. 44.  
 Радень бар. Эдм. Карл. 131.  
 Радень Мих. Павл. 100.

- Радичъ Надеж. Яковл. 73.  
 Радзянко Валер. Павл. 37.  
 Радкевичъ Епиф. Ив. 14, 28.  
 Радлинская Жозеф. Львов. 73.  
 Радовичъ Ив. Иван. 74.  
 Радомскій Ал-сѣй Ив. 20.  
 Радомскій Болесл. Ал-ндр. 88.  
 Радцигъ Ал-ндр. Антон 84.  
 Радченко К. Г. 12.  
 Раевская Марія Дм. 66.  
 Раевскій Серг. Ал-ндр. 26, 51.  
 Раевскій Никол Павл. 18.  
 Раевскій Троф. Яковл. 16.  
 Раевскій Ив. Пав. 59, 70.  
 Раевскій Аркад. Ал-ндр. 12, 56, 60.  
 Раевскій Никол. Павл. 125.  
 Раздольскій Стан. Ад. 136.  
 Разумовскій Апол. Никол. 40.  
 Разумовскій Агаѳон. Игн. 121, 122.  
 Раковская Мар. Вас. 115.  
 Раковскій Автон. Евген. 145.  
 Ракшевскій Ал-ндр. Митр. 20.  
 Ракшевскій Конст. Ил. 121.  
 Ральфъ Густ. Франц. 137.  
 Ральфъ Иос. Фрац. 137.  
 Рамбергъ Герм. Эрнест. 85.  
 Рапидовъ Гур. Ив. 114.  
 Расторгуевъ Андр. Федр. 104, 105.  
 Ратель Иосифъ Генрихов. 47.  
 Ратіевъ Петр. Ив. вн. 82.  
 Ратушевъ Мих. Владим. 85.  
 Раунахъ Ол. Максимил. 72.  
 Рафальскій Владисл. Люд. 33.  
 Раунахъ Максим. Кар. 148.  
 Рахимовъ Ибраг. Рахим. 24.  
 Рахманиновъ Ник. Ив. 24.  
 Рахминъ Петр. Ив. 33.  
 Рацевичъ Владим. Мих. 29.  
 Рачинская Ольга Иосиф. 65.  
 Рачинскій Викт. Ал-ндр. 47.  
 Ребиндеръ Никол. Ал-ндр. 110.  
 Ребиндеръ Ал-ндр. Максим. 43.  
 Ревковская Неон. Никол. 105.  
 Ревскій Никол. Ив. 110.  
 Ревуцкій Ал-ндр. Конст. 49.  
 Реймерсъ Карл. Петр. 65, 67, 69,  
 71, 74.  
 Ренардъ Пав. Владис. 77.  
 Реутовъ Θεодос. Карп. 26.  
 Рахманъ Карль Иванов 16.  
 Речинская Елена-Марія Георг. 73.  
 Рейнбергъ 1-й Ив. Готф. 20.  
 Рейнбергъ 2-й Эрнестъ Готфрид.  
 17.  
 Рейнгардтъ Петр. Феликс. 145.  
 Рейнгардтъ Людв. Вас. 12, 53.  
 Рейнгардъ Владим. Васил. 53.  
 Рейхель Анна Петр. 109.  
 Рейхель Иос. Франц. 129.  
 Рейхманъ Марія Ив. 17.  
 Ржавскій Ник. Фед. 35.  
 Ржецкій Оттонъ Оттон. 45.  
 Риннебергъ Эдуард. Вас. 33.  
 Ритенко Ник. Афан 21.  
 Риттеръ Григ. Карлов. 27, 41.  
 Риттихъ А. Ф. 12.  
 Риториккій Ив. Орест. 100.  
 Рихтеръ Авг. Август. 134.  
 Робинсонъ Евг. Ал-ндр. 33.  
 Робушъ Валер. Ив. 35.  
 Рогачевскій Ив. Львов. 35.  
 Роговскій Рост. Θεодор. 131.  
 Рогожинъ Мих. Сем. 19.  
 Рогожинъ Мих. Ефим. 16.  
 Рогожинъ Фед. Филип. 25.  
 Родзевичъ Альфр. Фелициан. 90.  
 Родзянко Никол. Мих. 32.  
 Родинъ Н. Н. 12.  
 Рожавскій Ник. Стефан. 13.  
 Рожественскій Ив. Ал-сѣв. 125.  
 Рожицкій Ник. Зин. 129.  
 Розалионъ-Сошальскій Ив. Вас. 124.  
 Розалионъ-Сошальскій Дмитр. Але-  
 ксандр. 124.  
 Розалионъ-Сошальскій Георг. Петр.  
 103.  
 Розалионъ-Сошальскій Никол. Вас.  
 23, 34.  
 Розенблюмъ Густ. Давид. 90.  
 Розенблюмъ Давидъ Юліан. 90.  
 Розенквистъ Ант. Ив. 140.  
 Рокитянскій Маркъ Ал-сѣв. 77.  
 Ровитянскій Левъ Андр. 76.  
 Романка М. А. 28.



- Романовичъ Федор. Тихонов. 82.  
 Романовичъ Ив. Степ. 121, 122.  
 Романовскій Ал-ндр. Ник. 31.  
 Романовскій Фед. Троф. 110.  
 Романовскій Петр. Федр. 110.  
 Романовъ Ник. Ив. 8.  
 Ромашкевичъ 2-й Конст. Дм. 46.  
 Ромашкевичъ 1-й Ал-ндр. Дм. 45.  
 Ромашкевичъ Ал-ндр. Ив. 8, 95.  
 Ромашкевичъ Ив. Андр. 128, 129.  
 Роменскій Степ. Андр. 107.  
 Ромишевскій Антоній-Исидоръ Александр. 48.  
 Россохацкая Елена Антон. 25.  
 Ростуновъ Никол. Пав. 45.  
 Ростуновъ Вас. Никол. 46.  
 Рубановъ Зах. Ильичъ 49.  
 Рубанъ Вас. Андр. 36.  
 Рубинскій Ник. Ал сѣев, 21.  
 Рубинскій Ник. Ал-ндр. 111.  
 Рубинскій Григ. Данил. 111, 112.  
 Рубинскій Вас. Ал-ндр. 70, 80, 145.  
 Рубинштейнъ Ад. Рувим. 13, 34, 90, 94, 95.  
 Рубинштейнъ Леонъ Рувим. 13, 92.  
 Рубинштейнъ Я. И. 145.  
 Рубинштейнъ Лев. Як. 38.  
 Рубинштейнъ Юна Як. 39.  
 Рудаковъ Фед. Гавр. 9, 13.  
 Рудевичъ Сем. Сем. 109.  
 Руденьскій Петр. Пимев. 22.  
 Руденко Дмитр. Андр. 125.  
 Рубинскій Як. Мих. 101, 102.  
 Рудинскій Ив. Яков. 114, 115.  
 Рудинскій о. Иоаннъ 12.  
 Рудневъ Ив. Андр. 126.  
 Рудневъ Козьм. Вас. 89.  
 Рудневъ Илья Аппол. 49.  
 Рудневъ Ник. Ал-ндр. 62.  
 Рудневъ Петр. Мих. 46.  
 Рудневъ Петр. Матв. 62, 65, 70,  
 Рудневъ Ив. Петр. 133.  
 Рудъ Григ. Никол. 64, 69.  
 Руковишниковъ Пав. Ал-ндр. 48.  
 Руктешель-фонъ Конст. Ром. 76.  
 Рулевъ Ив. Ал-ндр. 124, 125.  
 Руппенейтъ Рич. Густав. 116.  
 Руссовскій Никол. Моис. 30.  
 Русовъ Ал-ндр. Ал-ндр. 12.  
 Руссо Мих. Гавр. 43.  
 Рустановичъ Андр. Матв. 124.  
 Рустановичъ 1-й Вас. Андр. 103.  
 Рустановичъ 2-й Ал-ндр. Владим. 103.  
 Рутковскій Вас. Конст. 135, 137.  
 Рутковскій Вл. Иг. 139.  
 Рыбалкинъ Мих. Петр. 59.  
 Рыбалко Вас. Григ. 43.  
 Рыбинскій Петр. Петр. 138.  
 Рыбченко Вас. Гавр. 139.  
 Рыжевскій о. Григ. 12.  
 Рыжовъ Пав. Павл. 34.  
 Рыковскій Ал-ндр. Ив. 117.  
 Рыковъ Ив. Валер. 21.  
 Рындины Владим. Никол. 43.  
 Рындовскій Ал-ндр. Григ. 9.  
 Рындовскій Дмитр. Федор. 24, 145.  
 Рындовскій Ал-ндр. Гр. 145.  
 Рынинъ Дмитр. Ив. 89.  
 Рытовъ Ив. Евгр. 46.  
 Рышковъ Ал-ндр. Никол. 8.  
 Рѣзниковъ Мих. Мих. 116.  
 Рѣзниковъ Вас. Сав. 117.  
 Рѣзниковъ Ив. Мих. 117.  
 Рѣзниковъ Як. Ив. 111.  
 Рѣзниковъ 145.  
 Рѣзниченко Тер. Вас. 123.  
 Рѣшетилевичъ Владисл. Фед. 138.  
 Рѣшетовъ Арист. Петр. 110.  
 Рябенко Вас. Лук. 120.  
 Рядновъ Григ. Алексѣев. 113.  
 Рязанцевъ Никол. Владим. 60.
- С.
- Сабо Петр. Григор. 114.  
 Сабо Никол. Петров. 103.  
 Сабо Н. Н. 97, 148.  
 Сабо Аполли. Петр. 19.  
 Сабѣтiанскій Ив. Мих. 54.  
 Сава Архип. 12.  
 Савельевъ Излар. Дм. 123.  
 Савва Владим. Иван. 65, 70.  
 Савельевъ Пет. Андр. 49.

- Стефани Ал-ндра Никол. 65.  
 Стефановичъ Илья Данил. 90.  
 Стефановичъ-Севастьяновичъ Мих.  
 Мих. 9, 61, 68.  
 Стефановскій Вас. Ив. 120.  
 Стефановскій Мих. Кирил. 58.  
 Стефановскій Петръ Флоров. 134.  
 Стефановъ Игн. Сем. 113.  
 Стеценко Пав. Иустин. 105.  
 Стеценко Пав. Логн. 100.  
 Столянскій Никол. Петр. 63, 149.  
 Столяренко Ник. Ал-сѣв. 130.  
 Сторожевскій Аркад. Кирил. 137.  
 Сторожевскій Серг. Никол. 116,  
 149.  
 Стояновъ Ал-сѣй Андр. 38.  
 Стояновъ Фед. Вас. 21.  
 Стояновъ Андр. Никол. 12, 54,  
 66.  
 Стойкиныъ Юсаф. Андр. 38.  
 Студенцова Над. Никол. 72.  
 Студитскій Никол. Петр. 109.  
 Ступаковъ Алек-ндр. Федор. 19.  
 Ступинъ Юсаф. Ник. 48.  
 Стратановичъ Дм. Гр. 16.  
 Страховъ Никол. Никол. 64, 66,  
 79, 81.  
 Стрвяжъ-Смоляницкій Стан.-Ив.  
 Данилов, 45.  
 Стремоуховъ Петр. Михйл. 37.  
 Стрижевскій Григ. Яков. 25.  
 Строгоновъ Петр. Сем. 17.  
 Стружестрахъ Капитол. Ив. 91.  
 Струковъ Ник. Ив. 131.  
 Струменко Ник. Гр. 13.  
 Струтинскій Ал-ндр. Виктор. 24.  
 Стрѣха Никол. Петр. 99.  
 Судейкиныъ Ал-ндр. Ив. 119.  
 Судейкиныъ Никол. Петр. 146.  
 Сукачевъ И. В. 139.  
 Сукачевъ Вас. Вас. 101, 139.  
 Сукачевъ Вас. Никол. 79.  
 Сукачевъ Пав. Никол. 122.  
 Сукачевъ Як. Андр. 107, 108.  
 Сукачевъ Ѳед. Ѳед. 32.  
 Суковкиныъ Серг. Павл. 113.  
 Суковъ Ив. Павл. 39.  
 Судима Ст. Ант. 137.  
 Сумская Марія Андр. 122.  
 Сумцовъ Алекс. Яков. 35.  
 Сумцовъ Ник. Фед. 12, 52.  
 Сумцовъ Сем. Никол. 94.  
 Суровцовъ Ив. Ѳедор. 33.  
 Сурукчи Степ. Гаврил. 57.  
 Сусликовъ Пав. Петр. 75.  
 Сухановъ Вас. Гавр. 89.  
 Сухановъ Никол. Яков. 135.  
 Сухачевъ Анемпѳд Ив. 125.  
 Сухомлинова Ефрос. Пав. 67.  
 Сухомлиновъ Анатол. Гавр. 15.  
 Сучевкиныъ Олимп. Федор. 85.  
 Сучковъ Владим. Никол. 74.  
 Сучковъ Серг. Никол. 90.  
 Сушкевичъ Мих. Ив. 61.  
 Сысоева Ан. Мих. 139.  
 Сысоевъ Андр. Максим. 115.  
 Сысоевъ Пет. Куріан. 13.  
 Сысоевъ Никол. Дмитр. 119.  
 Сырокомскій Карл. Никол. 38.  
 Сыромятниковъ Сем. Андреев. 124,  
 125.  
 Сычевъ Ив. Як. 137.  
 Сѣдаковъ Вас. Иннок. 37.  
 Сѣдашевъ Гр. Пав. 38.  
 Сѣдиновъ Сем. Ѳед. 37.  
 Сѣдлецкій Алексѣй Фердин. 138.  
 Сѣдлецкій Конст. Фердин. 101.  
 Сѣкаловъ Евстаф. Гер. 43.  
 Сѣкирскій Вас. Петр. 41.  
 Сѣнцовъ Мих. Никонор. 40.  
 Сѣриковъ Мих. Захар. 47.  
 Сѣриковъ Ник. Емельян. 13, 27,  
 Сѣровъ Ив. Ал-ндр. 99.  
 Сѣчкиныъ Андрей Ал-ндр. 18.
- Г.**
- Тагаевъ Георг. Вас. 120.  
 Тальковскій Адал. Ос. 45.  
 Тамара Ив. Ѳед. 132.  
 Танцшеръ Адельг. Георг. 73.  
 Таравцовъ Сем. Ѳедор. 105.  
 Таранова-Бѣлозерова Адель Август.  
 70.



- Тарановъ-Вѣлозеровъ Григ. Ст. 118.  
 Тарановскій Никол. Григ. 8.  
 Тарановскій Пант. Ив. 112.  
 Тарановъ Дороф. Яковл. 22.  
 Тарановъ Еф. Вас. 8.  
 Тарановъ Ник. Васил. 23.  
 Тарановъ Тим. Мих. 22.  
 Тарановъ Федор. Сем. 120.  
 Тарарумъ Георг. Макс. 132.  
 Тарасевичъ Ник. Семен. 20.  
 Тарасовъ Ив. Т. 12.  
 Татариновъ Ал-ндр. Вас. 46.  
 Татариновъ 2-й Ив. Мих. 46.  
 Татищевъ Ал-сѣй Никит. 128.  
 Тауберъ Як. Самойл. 38.  
 Тахчогло Серг. Дм. 48.  
 Твердохлѣбовъ Ал ндр. Дм. 12, 108.  
 Твердохлѣбовъ Ал-сѣй Ив. 22.  
 Телятниковъ Алекс. Алексѣев. 24,  
 88.  
 Темницкій Ал-сѣй Ив. 127.  
 Темницкій Ив. Семен. 95, 128.  
 Терашкевичъ Юс. Дм. 22.  
 Терешкевичъ Евг. Степ. 129.  
 Терещенко Владим. Степ. 98.  
 Терлецкій Влад. Андр. 48.  
 Терновскій Милетій Ник. 22.  
 Тертничниковъ Владим. Павл. 99.  
 Тертничниковъ Никол. Павл. 104.  
 Тесля Сем. Троф. 132.  
 Тесля Троф. Сем. 133.  
 Теряевъ Ал-ндр. Серг. 80.  
 Тигель Петр. Ив. 30, 149.  
 Тизенгаузенъ Серг. Павл. 30.  
 Тилевъ Леон. Федор. 34.  
 Тимофеева Неонил. Дм. 58.  
 Тимофеевскій Ил. Тим. 132.  
 Тимофеевъ Афан. Вас. 86.  
 Тимофеевъ Владим. Федор. 54, 91.  
 Тимофеевъ Гр. Ѳедор. 119.  
 Тимофеевъ Мих. Дмитр. 49.  
 Тимофеевъ Пав. Петр. 70.  
 Тимофеевъ Петр. Ѳедор. 78.  
 Тимченко-Рубанъ Ал-ндр. Ал-ндр.  
 128.  
 Тиченко-Рубанъ Ал-ндр. Степ. 128.  
 Тимченко-Рубанъ Серг. Степ. 129.  
 Тимченко-Рубанъ Степ. Степ. 128.  
 Тимченко Вас. Ив. 13.  
 Тимченко Никол. Павл. 32.  
 Типцовъ Митр. Вас. 146.  
 Типцевъ Митроф. Никол. 56.  
 Тиръ Зин. Эраст. 68.  
 Титовъ Ив. Фед. 31.  
 Титовъ Петр. Ал-ндр. 126.  
 Титовъ Пав. Плат. 14.  
 Тихомандрицкій Матв. Ал-ндр. 53,  
 58.  
 Тихомировъ Владим. Ал-ндр. 57.  
 Тихоновичъ Мих. Полик. 106.  
 Тихоновъ Степ. Степ. 124.  
 Тихоцкая Викт. Ал-ндр. 73.  
 Тицнеръ Ник. Ал-ндр. 44.  
 Тицъ Пав. Вас. 86.  
 Тищенко Тимоф. Федор. 40.  
 Ткаченко Анна Ив. 120.  
 Ткаченко Григ. Марк. 133.  
 Ткаченко Діон. Леон. 51.  
 Ткаченко Ив. Мих. 76.  
 Тоблеръ Вас. Ив. 105.  
 Товстолѣсъ Вас. Егор. 109.  
 Токаренко Евгр. Вас. 117.  
 Толочинновъ Никол. Филип. 55, 146.  
 Толочко Людв. Ив. 18.  
 Толпыго Ант. Ал-ндр. 103.  
 Томашевскій Юс. Эдуард. 39.  
 Томашевскій Мих. Валент. 12, 25,  
 146.  
 Томашевскій Юрій Вас. 124.  
 Томилинь Вас. Анполон. 35.  
 Томсонъ Влад. Андр. 137.  
 Торанскій Ник. Петр. 40.  
 Торанскій Петр. Ал-сѣев. 126.  
 Торнау Ник. Егор. 11.  
 Торубаровъ Ник. Яковл. 16.  
 Торяниковъ Вас. Григ. 22.  
 Торяниковъ Ник. Григ. 32.  
 Торяниковъ Пав. Трофим. 105.  
 Тоцкій Ал-сѣй Емел. 129.  
 Трабскій Григ. Моис. 13.  
 Траганудаки 146.  
 Троецкій Ив. Радіон. 101.  
 Трахтенбергеръ Мих. Александров.  
 57, 146.

- Трегубова Варвара 111.  
Трегубовъ Петр. Виктор. 130.  
Трембачъ Никол. Сав. 120.  
Трембачъ Савва Ив. 24.  
Трепке Карл. Август. 68.  
Третьяковъ Ив. Вас. 19.  
Трещовъ Эльпид. Ал-сѣв. 112.  
Тржецякъ Нарц. Стан. 146.  
Триневъ Ив. Фед. 22.  
Тринклеръ Ник. Петр. 146.  
Трипольскій Игн. Вас. 15.  
Трифилъевъ Евген. Царе. 69. 71.  
Троицкая Анна Гавр. 81.  
Троицкій Ал-ндр. Ив. 126, 127.  
Троицкій Петр. Петр. 70.  
Трофимовскій Оедор. Антон. 60.  
Трофимовъ Серг. Митр. 60.  
Трояновскій Пав. Григ. 104.  
Трубецкой кн. Ник. Андр. 42.  
Трубецкой кн. Ник. Егор. 82.  
Трубчениковъ Серг. Никол. 116.  
Трутовскій Ал-ндр. Ал-ндр. 100.  
Труханова Люб. Вас. 65.  
Трухановичъ-Ходановичъ Дмит. Оед. 135, 137.  
Трушевъ Ив. Пав. 122.  
Тубальцевъ Георг. Сем. 123.  
Туганъ-Мурза-Барановскій Ив. Дав. 103.  
Тулиновъ Владим. Ал-ндр. 110, 112.  
Тулубъевъ Викт. Никол. 10, 104.  
Туникъ Ив. Дм. 57.  
Туранскій Оед. Ив. 146.  
Турбаба Ал-ндр. Петр. 66.  
Турбаба Дмитр. Петр. 59.  
Турбинъ Дм. Вас. 15.  
Туруповъ Дмит. Андр. 32.  
Тускій Вацл. Максимила. 103.  
Тычинскій Людг. Пет. 29.  
Тычинскій Сигизм. Ант. 38.  
Тюленевъ Ив. Ал-сѣв. 23.
- У.**
- Уваровъ Митроф. Ал-ндр. 89.  
Уваровъ Никол. Никол. 18.  
Уваровъ Вячесл. Платон. 52. 100. 128.  
Угличининъ Ицпол. Иван. 50.  
Угриновичъ А. Д. 139.  
Удьянскій Вячесл. Васил. 19.  
Ульрихъ Мих. Федор. 63.  
Ульянинскій Рафаилъ Ал-ндр. 135. 137.  
Ульяновъ Юсифъ Ал-ндр. 98.  
Унгоръ-Штернбергъ-фонъ Рудольф. Рудольф. 84.  
Урюпина Елиз. Дмитр. 105.  
Усенко Максим. Ив. 99.  
Успенскій Пав. Никол. 59.  
Успенскій Леон. Ив. 62.  
Усъ Вас. Вас. 18.  
Уткинъ Конст. Петр. 13. 31. 95.  
Уткинъ Ал-сѣй Монс. 46.
- Ф.**
- Фаберь Августа Яковл. 20.  
Фаберь Юлій Антонов. 20.  
Фаберь Фед. Ив. 64.  
Фабрикантъ Мошко Борухов. 57.  
Фавръ Владим. Георг. 24. 146.  
Фанъ-Метелеркамъ Вильг. Вильг. 136.  
Фанъ-Стеэль Никол. Эдуард. 104.  
Фасардъ Ив. Яков. 64.  
Файстъ Эдуард. Франц. 98. 146.  
Феденко Ив. Корнил. 32.  
Федоренко Як. Ив. 54.  
Федоровичъ Влад. Ал-ндр. 14.  
Федоровскій Ник. Андр. 140.  
Федоровскій о. Иоан. 107.  
Федоровскій Ник. Дмит. 76.  
Федоровскій Влад. Вас. 47.  
Федоровскій Гавр. Никол. 19.  
Федоровскій Алекс. Ал-ндр. 35.  
Федоровскій Ал-ндр. Зах. 14.  
Федоровъ Плат. Ник. 146.  
Федоровъ Ал-ндр. Степ. 114.  
Федоровъ Конст. Анд. 64.  
Федорчуковъ Ник. Дм. 46.  
Федосѣевъ Ал-ндр. Мих. 109. 110. 111. 112.  
Федосѣевъ Андр. Степ. 46.  
Федосѣевъ Павл. Ив. 40.



- Федосѣевъ Вас. Ив. 57.  
 Федюшинъ Пав. Мих. 35.  
 Федюшинъ Ив. Влад. 17.  
 Фенинъ Никол. Валер. 119, 121.  
 Ферхминъ Робер. Ив. 148.  
 Фесенко Ив. Осип. 25, 41, 52, 79, 93.  
 Фесенко Марія Никол. 65, 66.  
 Фесенко Ив. Вас. 34.  
 Фесенко Ал-сѣй Вас. 51.  
 Фесенко Петр. Ив. 84.  
 Фейхтнеръ Ал-ндр. Ал-ндр. 134.  
 Фигуровскій Дмитр. Глеб. 39.  
 Филевскій Ив. И. 62.  
 Филемовъ Афан. Павл. 15.  
 Филимоновичъ Мих. Феликс. 46.  
 Филимоновичъ Ал-ндр. Ал-сѣевна 19.  
 Филимоновъ Петр. Абрам. 120.  
 Филипповичъ Влад. Гавр. 39.  
 Филипповичъ Ив. Гавр. 49, 146.  
 Филипповъ Пав. Ал-ндр. 99.  
 Филипповъ Пав. Ник. 22.  
 Филипповъ Никол. Никол. 146.  
 Филипповъ Пав. Ал-ндр. 137.  
 Филипсъ Алекс. Юльев. 146.  
 Филипсъ Клеоп. Леонтьев. 71.  
 Филипсъ Жозеф. Филип. 71.  
 Филипсъ Софья Эдуард. 71.  
 Филипсъ Эмилій Филип. 60.  
 Филипсъ Ал-ндр. Юл. 94.  
 Филонова Чад. Мих. 94.  
 Филоновъ Бор. Григ. 27, 149.  
 Филоновъ Вас. Фед. 9.  
 Финке Ив. Андр. 46.  
 Финогонова Елена Никол. 66.  
 Финогоновъ Вас. Никол. 126.  
 Фирсовъ Никол. Сем. 37.  
 Фисакова Дарья Петр. 123, 124.  
 Фисаковъ Андр. Петр. 123.  
 Філасенко Ал-сѣй Андр. 105.  
 Флоринъ Мих. Моисеев. 83.  
 Флорова Ал-ндр. Никол. 74.  
 Флота Петр. Пегр. 34, 41, 97, 98.  
 Фогель Конст. Эрнест. 116.  
 Фокинъ Влад. Дм. 49.  
 Фолте Юрій Ив. 79.  
 Фоменко Ив. Як. 85.  
 Фоминъ Пав. Ив. 35.  
 Фоминъ Ник. Ал-ндр. 95.  
 Фомичевъ Петръ Митроф. 20.  
 Фомичевъ Вас. Митр. 22.  
 Фомиченко Евгр. Ив. 108.  
 Фонъ-Дауэ.-Бойе Арнольд. Рудольф. 103.  
 Фортунатовъ Ал-сѣй Ѳед. 12.  
 Фоссаръ Ѳед. Як. 68, 69.  
 Фостиковъ Мих. Пав. 136.  
 Фотинскій Ал-ндр. Петр. 75.  
 Фрамъ Пав. Макс. 103.  
 Франковскій Владисл. Андр. 27, 94, 146.  
 Франкъ Викт. Викт. 103.  
 Фрей Пав. Пав. 138.  
 Фрейманъ Никол. Гавр. 18.  
 Фрирманъ Емел. Вас. 76.  
 Фрирманъ Ив. Вас. 8.  
 Фроловъ Ев. Еф. 30.  
 Фроловъ Тим. Ив. 136.  
 Фуксъ Бор. Осип. 146.  
 Фурдуевъ Владим. Павл. 12, 35, 149.  
 Фурсинъ Ник. Стеф. 115.
- Х**
- Хавкинъ Бор. Влад. 147.  
 Халанскій Мих. Егор. 12, 53, 62, 66.  
 Халтурицъ Ив. Петр. 29.  
 Харакозь Григ. Дм. 64.  
 Харина Ал-ндра Гавр. 65, 70, 93, 95.  
 Харитоненко Нат. Макс. 93.  
 Харитоненко Вѣра Андр. 95.  
 Харитоненко Ив. Герас. 92, 94.  
 Харитоненко Пав. Ив. 93, 94.  
 Харитоновъ Ив. Андр. 123.  
 Харламовъ Петр. Петр. 15.  
 Харманскій Здисл. Іу. 9.  
 Харціевъ Вас. Ив. 71.  
 Харчукъ Григ. Алекс. 35.  
 Хвостовъ Вас. Мих. 121.  
 Херувима игум. 78.  
 Херувима монахиня 78.  
 Хижняковъ Вас. Петр. 102.

Хижняковъ о. Георгій 100.  
 Хижняковъ Георг. Павл. 77.  
 Хиневичъ Ив. Карл. 18.  
 Хлаповъ Ив. Ал-ндр. 26.  
 Хлоповъ Фед. Ал-сѣв. 113.  
 Хлоповъ Афан. Афан. 18.  
 Хмыза Ант. Францов. 20.  
 Хмѣльницкій Ив. Григ. 56, 69.  
 Ходневъ Ал-ндр. Ал-сѣв. 103.  
 Холодовскій Пав. Сем. 88.  
 Ходаковскій Іосифъ-Станиславъ Казим. 85.  
 Ходаковъ Ал-ндр. Ив. 32.  
 Ходасевичъ Фад. Іосиф. 43.  
 Ходскій Георг. Никол. 129.  
 Холявинъ Ал-ндр. Федор. 25.  
 Хомайко Ив. Никит. 135, 137.  
 Хондзинскій Эдмундъ-Маріанъ Антон. 43.  
 Хорошевскій Влад. Юліан. 111, 112.  
 Хорошунъ Мих. Троф. 20.  
 Хорошунъ Ив. Никол. 101.  
 Хоружинскій Вас. Вас. 30.  
 Храмцовъ Ив. Тим. 88.  
 Храпко Дмитр. Григ. 86.  
 Христіанинъ Зинов. Ал-сѣв. 106.  
 Хрусталева Владим. Вас. 9, 59.  
 Хрущовъ Ал-ндр. Дм. 128.  
 Худашовъ Ив. Ив. 46.  
 Хуцѣвъ Никол. Оедор. 30.

## III.

Цванцигеръ Владим. Оед. 83.  
 Цвиневъ Мат. Вас. 14.  
 Цвѣтковъ Козьма Сем. 138.  
 Цебенко Оеодос. Никол. 30.  
 Цебинога Ковдр. Клим. 106.  
 Цепринская-Цекаво Анна Владим. 69.  
 Церковный Хар. Ник. 21.  
 Цетреусъ Владим. Вас. 97.  
 Циглеръ-фонъ Пав. Ив. 29.  
 Циглеръ-фонъ Никол. Петр. 107.  
 Циглеръ-фонъ Як. Никол. 118.  
 Цилюркъ Як. Ив. 99.

Цумитъ Фан. Карл. 139.  
 Цуриковъ Ив. Алекс. 47.  
 Цымбаль Як. Фил. 141.  
 Цырманъ Петр. Ал-ндр. 86.  
 Цыценко Зах. Оед. 138.  
 Цѣликовъ Вик. Ал-сѣв. 48.  
 Цѣнина Марія Адриан. 67.  
 Цѣхановецкій Григ. Матв. 11, 54.

## Ч.

Чаговецъ Мих. Филат. 21.  
 Чанышевъ Шайхиль-Исламъ Мухаметъ-Гиреевъ. 45.  
 Чаплыгинъ Ал-сѣй Тим. 38.  
 Чеботарева Ал-ндра Як. 68, 91.  
 Чеботаревъ о. Георгій 25, 28.  
 Чеботаревъ Ив. Иван. 33.  
 Чеботаревъ Мих. Карп. 44.  
 Чеботаревъ Петр. Никол. 35.  
 Чеботаревъ Сем. Яков. 27.  
 Чебышевъ Влад. Ник. 134.  
 Чекаловъ Галакт. Ив. 98.  
 Чекаловъ Никол. Мих. 98.  
 Чемара Никол. Ал-ндр. 57.  
 Чемберъ Ник. Иг. 140.  
 Чемоданова Зин. Владим. 102.  
 Чентуковъ Ак. Митроф. 121.  
 Червонецкій Ал-ндр. Оедор. 77.  
 Червонецкій Ив. Ив. 112.  
 Червиковъ Пав. Ал-сѣв. 129.  
 Черемисинъ Владим. Ал-ндр. 103.  
 Черенковъ Митр. Мих. 17.  
 Череповъ Ник. Ром. 40.  
 Черкасовъ Григ. Мих. 20.  
 Черкасовъ Григ. Як. 9.  
 Черкасовъ Петр. Елельян. 22.  
 Черкасовъ Як. Никол. 102.  
 Чернай А. В. 12.  
 Чернай Ал-ндр. Ив. 66.  
 Чернай Ал-ндр. Львов. 34, 82.  
 Чернай Никол. Ал-ндр. 59, 97.  
 Черненко Елиз. Павл. 105.  
 Черненко Митроф. Игнат. 86.  
 Черненко Оедоръ Кирил. 113, 114.  
 Черниковъ Ив. Ив. 48, 116.  
 Черновъ Ал-ндр. Сильвер. 120.



- Черновъ Илья Ив. 108.  
 Черновъ Никол. Ил. 121.  
 Чернышевъ Ив. Петр. 107, 108.  
 Чернышевъ Серг. Ал-ндр. 114, 115.  
 Чернышъ Андр. Вас. 135.  
 Чернявскій Мих. Ант. 78.  
 Чернявскій Пав. Андр. 121.  
 Чернявскій Теофанъ Дмитр. 81.  
 Чернявскій Оед. Никол. 136.  
 Черняевъ Валер. Вас. 12.  
 Черняевъ Никол. Ив. 38.  
 Черняковская Людм. Михаил. 72.  
 Черняковскій Ал-ндр. Григ. 17.  
 Черняковскій Мих. Мих. 18.  
 Черторыжскій Ал-ндр. Елис. 24, 87, 149.  
 Чесноковъ Андр. Ник. 31.  
 Чеснокъ Ал-ндр. Павл. 46.  
 Четвериковъ Вл. Павл. 51.  
 Чефрановъ Ив. Яковл. 103.  
 Чеховскій Конст. Юс. 103.  
 Чигринскій Ив. Фед. 31.  
 Чигриновъ Григ. Павл. 18.  
 Чигринецъ Вас. Ив. 100, 101.  
 Чижевскій о. Иоаннъ 27, 78.  
 Чижевскій Петр. Лук. 128, 130.  
 Чижевскій Степ. Ив. 39.  
 Чижъ Болесл. Юсифов. 44.  
 Чириковъ Андр. Дм. 55.  
 Чириковъ Ив. Серг. 64.  
 Чихлядовъ Оока Ив. 136.  
 Чмилевскій Дан. Григор. 16.  
 Чмыховъ Георг. Никол. 132.  
 Чубенко Никиф. Степ. 108.  
 Чугаевъ Анатол. Андр. 57.  
 Чугаевъ Ал-ндр. Конст. 130.  
 Чугаевъ Ал-ндр. Ник. 137.  
 Чугаевъ Ал-сѣй Ром. 78.  
 Чугаевъ Пет. Андр. 34.  
 Чугуевецъ Мих. Анаст. 121, 122.  
 Чудновскій Иоан. Вас. 78.  
 Чудновскій Титъ Ал-ндр. 14.  
 Чумачковъ Петр. Фед. 103.  
 Чунихинъ Леон. Львов. 98.  
 Чунихинъ Петр. Никан. 147.  
 Чурсинъ Прок. Вас. 28, 41.  
 Чуйко Як. Моис. 22.
- III.**
- Шабельскій Ив. Ал-ндр. 37, 38.  
 Шадринъ Ник. Аполлон. 148.  
 Шадровъ Никол. Ос. 10, 128.  
 Шокотко Серг. Ал-ндр. 139.  
 Шалаевъ Георг. Серг. 126.  
 Шамрай Петр. Андр. 85.  
 Шамшевъ Никол. Ив. 116.  
 Шандори Петр. Степ. 61.  
 Шандори Авг. Степ. 61.  
 Шаниковъ Ег. Конст. 120.  
 Шапира Л. Л. 148.  
 Шаповаловъ Ник. Ив. 25.  
 Шаповаловъ Ал-ндръ Ник. 76.  
 Шапошниковъ Бор. Мих. 20.  
 Шапошниковъ Фед. Прок. 99.  
 Шароградская Нат. Мееод. 112.  
 Шароградская Зинаид. Мееод. 112.  
 Шаталовъ Мих. Оед. 59.  
 Шатиловъ Вас. Серг. 120.  
 Шафоростовъ Ив. Ив. 34, 41.  
 Шафоростовъ Григ. Ив. 23, 41, 97, 98.  
 Шафранекъ Карл. Карл. 88.  
 Шафрановскій Вас. Андр. 132.  
 Шахова Сераф. Вас. 147.  
 Шаховскій Мих. Львов. кн. 24.  
 Шахтактинскій Али-Ага-Наджафовичъ 103.  
 Шацкій Мих.-Владисл. Ант. 48.  
 Шацкій Телесф. Андр. 10.  
 Шайтанъ Исаакъ Юфуд. 38.  
 Шведовъ Мих. Ал-ндр. 116.  
 Шебадинъ Конст. Вас. 114.  
 Шебатинскій Пет. Алекс. 80.  
 Шеболдаевъ Леон. Вас. 136.  
 Шевцова Мар. Вас. 94, 95.  
 Шевцовъ Мих. Карп. 25.  
 Шевченко Никан. Евтр. 63.  
 Шевченко Митроф. Ив. 30.  
 Шелепинскій Ал-сѣй Мих. 18.  
 Шеломицкій Ив. Петр. 18.  
 Шенгофъ Готлибъ Эдуард. 18.  
 Шено Фран. Матв. 59, 62, 68, 70.  
 Шенелевичъ Левъ Юлианов. 53.  
 Шереметьевскій Влад. Ив. 14.

- Шереметьевскій Арк. Ив. 26.  
 Шероцкій Андр. Ив. 61.  
 Шерцль Ричард. Ив. 53.  
 Шейдтъ Инпол. Конст. 61, 72.  
 Шейрманъ Ал-ндр. Вас. 68.  
 Шейко Андр. Тимоф. 102.  
 Шейхль Ант. Вяч. 62.  
 Шидловскій Никол. Вас. 120.  
 Шидловскій Ал-ндр. Роман. 107.  
 Шидловскій Ал-ндр. Вас. 44.  
 Шидловскій Владим. Доминик. 37.  
 Шидловскій Ал-ндр. Ал-сѣв. 17.  
 Шидловскій Ив. Григ. 38.  
 Шидловскій Ал-ндр. Павл. 16.  
 Шиленко Вас. Іоанник. 37.  
 Шилинъ Викт. Ив. 16.  
 Шилинъ Вас. Адриан. 125, 126.  
 Шилинъ Дм. Андриан. 126.  
 Шиловъ Фед. Ив. 122.  
 Шиловъ Вас. Ив. 49.  
 Шилтовъ Ал-ндр. Мин. 55, 147.  
 Шимановъ Андр. Львов. 41.  
 Шимановъ Ив. Львов. 99, 100.  
 Шимкова Марія Антон. 96.  
 Шимковъ Андр. Петр. 12, 26, 40,  
 57, 59, 60, 66.  
 Шимковъ Як. Кузм. 15.  
 Шипиловъ Петр. Ал-сѣв. 89.  
 Шиповаловъ Пав. Дм. 134.  
 Широкий Зах. Ром. 16.  
 Широкова Ел. Ал-ндр. 65.  
 Ширковъ Валер. Валер. 34, 107,  
 109.  
 Широпаевъ Мих. Егор. 16.  
 Широпаевъ Ал-сѣй Егор. 58.  
 Ширехинскій-Савичъ Ник. Ник. 40  
 Ширяевъ Никол. Афанас. 126.  
 Шитковская Марья Ильин. 66.  
 Шитковскій Ив. Ильичъ 116.  
 Шитковскій Ал-ндр. Ил. 51.  
 Шиховъ Вас. Вас. 63, 66.  
 Шиховъ Никанор. Вас. 83.  
 Шишкинъ Мих. Ив. 62.  
 Шишкинъ Пет. Ив. 14.  
 Шияновская Таисія Ал-сѣв. 72.  
 Шияновскій Петр. Парф. 140.  
 Школьниковъ Ив. Дм. 17.  
 Школяренко Еф. Дан. 70.  
 Шлегель Вяч. Людвиг. 116.  
 Шлегель Ал-ндр. Людв. 49.  
 Шлякинъ Ник. Ефимов. 47.  
 Шмедингъ Фрид. Март. 17.  
 Шмелевъ Анд. Федор. 96.  
 Шмеманъ Мелавья Мих. 125.  
 Шмерфельдъ-фонъ Никол. Данил.  
 35.  
 Шмидтъ Фед. Ив. 84.  
 Шмидтъ Фрид. Фед. 90.  
 Шлыгина Нат. Петр. 92.  
 Шнейдеръ Людомір. Станисл. Карл.  
 45.  
 Шней Мих. Вас. 45.  
 Шовскій Никол. Ив. 43.  
 Шокотовъ Никол. Дмитр. 78.  
 Шонинъ Мих. Ильич. 34, 147.  
 Шостакъ Ават. Львов. 114.  
 Шостенко Ив. Ив. 14.  
 Шостенко Никол. Григ. 127.  
 Шошинъ Ив. Степ. 96.  
 Шпигель Альфр. Карл. 58, 74.  
 Шпицбергъ Евгр. Владим. 50.  
 Шраменко Лук. Дмитр. 89.  
 Шрейдеръ Влад. Егор. 113.  
 Штакеншнейдеръ Владим. Андр. 32.  
 Штандель Влад. Ал-ндр. 105.  
 Штанковъ Вяч. Конст. 61.  
 Штегеръ Ел. Эдуард. 123.  
 Шт-мпель Викт.-Эрнестъ-Магнусъ-  
 Августов.-фонъ 84.  
 Штенгеръ Ал-ндр. Ал-ндр. 131.  
 Штерманъ Евс. Наум. 41.  
 Штейнбергъ Текла Франц. 17.  
 Штейфонъ Пав. Конст. 51, 147.  
 Штранге Юлій Эдуард. 51.  
 Штрикъ Ольга Никол. 138.  
 Штукаревъ Ив. Дм. 62, 70.  
 Шубинъ Ал-ндр. Ив. 107.  
 Шубинъ Георг. Фед. 32.  
 Шуваловъ Гр. Ст. 46.  
 Шукгардъ Ив. Берент. 16.  
 Шульга-Нестеренко Фед. Степ. 76.  
 Шульце Карл Карл. 116.  
 Шульде Егоръ Андр. 100.  
 Шульцъ 75.



Шульцъ Георг. Феодор. 53. 68.  
 Шульцъ Леопол. Федоров. 27. 68.  
 147.  
 Шульцъ-Эвлеръ Андр. Вас. 91.  
 Шульцъ Ник Петр. 18.  
 Шумейко Арт. Фодот. 19.  
 Шувчикъ Ник. Ант. 140.  
 Шунинскій Пав. Андр. 116.  
 Шуринова Ан. Ал-ндр. 69. 96.  
 Шустерманъ Никол. Петр. 119.  
 Шустеръ Франц. Ив. 9, 93.  
 Шу Отто, Ал-ндр. 17.

## Щ.

Щавинскій Юд. Блажев. 38.  
 Щегловъ Владим. Пав. 35.  
 Щеголевъ Владим. Як. 77.  
 Щекинъ Конст. Пармен. 57.  
 Щекинъ Ив. Вас. 41.  
 Щекинъ Конст. Парм. 147.  
 Щелковская Варв. Доримед. 126.  
 Щелковъ Владим. Петр. 65, 70.  
 Щелковъ И. П. 12.  
 Щелкунова Тана. Андр. 81.  
 Щелкуновъ Андр. Георг. 64, 77,  
 79.  
 Щелкуновъ Кирил. Георг. 78, 130.  
 Щелкуновъ о. Кирилъ. 128.  
 Щеткинъ Гр. Ив. 14.  
 Щербаковъ Мих. Ник. 20.  
 Щербаненко Вас. Петр. 34.  
 Щербатова Ан. Ник. княг. 129.  
 Щербатовъ Бор. Серг. кн. 128.  
 Щербина Никол. Вас. 111.  
 Щербина Мих. Ант. 85.  
 Щиблетовъ Ал-ндр. Павл. 136.  
 Щировскій Евген. Павл. 8, 12.

## Э.

Эварницкій Гр. Аким. 20.  
 Эдельбергъ Ал-ндр. Никол. 58.  
 Эдельманъ Вѣра Петр. 139.  
 Эккъ Як. Ал-сѣв. 140.  
 Экъ Евг. Матіасов. 102.  
 Эленбергъ Як. Яков. 138.

Эллискій Яковъ Вас. 133.  
 Эмме Юл. Людв. 69.  
 Эннатскій Ив. Андр. 23.  
 Эивальдъ Андр. Франц. 125 127.  
 Энгельгардтъ Евг. Мих. 88.  
 Энгельгардтъ Вѣра Ал-ндр. 66.  
 Эрдманъ Ал-ндр. Густ. 50.  
 Эренбургъ Лазарь Герш. 54.  
 Эркманъ Як. Христіан. 62.  
 Эркманъ Авг. Яков. 17.  
 Эрнъ-фонъ Леон. Каз. 17.  
 Эссень Фед. Ал-ндр. 76.  
 Эссень Серг. Ал-ндр. 37.  
 Эссень Андр. Петр. 17.  
 Эфросъ Петр. Ив. 100.  
 Эйсманъ Ив. Андр. 111.

## Ю.

Ювжикъ-Компанейць Орест. Ант. 36.  
 Юдинъ Мих. Льв. 50.  
 Юницкій Конст. Ив. 75.  
 Юновичъ Францъ Флоріан. 19.  
 Ювѣевъ Никол. Іос. 38.  
 Юркевичъ Нил. Ник. 34.  
 Юркевичъ Октавіан. Фран. 88.  
 Юрковскій Ив. Ал-сѣв. 105.  
 Юркшусъ Анпол. Фабіан. 16.  
 Юрьевъ-Пековецъ В. В. 37.  
 Юрьевъ Никол. Вас. 48.  
 Юрьянъ Андр. Андр. 91.  
 Юрьянъ Юр. Андр. 72, 91.  
 Юскевичъ Никол. Ив. 128, 130.  
 Юхимецъ Степ. Никит. 86.  
 Юхновичъ Никол. Іосиф. 87.

## Я.

Яблоновскій Ал-ндр. Ал-сѣв. 22.  
 Яблонскій Ник. Ал-ндр. 138.  
 Яворская Анна Ант. 65.  
 Ягниченко Мих. Радіон. 125.  
 Язева Анна Никол. 124.  
 Язевъ Еф. Ефим. 121, 123, 124.  
 Языковъ 1-й Евгр. Викт. 117.  
 Языковъ 2-й Леон. Викт. 117.  
 Языковъ Леон. Африк. 121.

- Языковъ Никол. Никол. 36.  
 Якобій А. И. 12.  
 Якобій Владим. Валеріан. 34.  
 Якобій Макс. Аркад. 54.  
 Яковлевскій Ал-ндр. Ал-ндр. 112.  
 Яковлевъ Влад. Влад. 137.  
 Яковлевъ Влад. Як. 117.  
 Яковлевъ Григ. Петр. 101.  
 Яковлевъ Г. С. 28.  
 Яковлевъ Дм. Ив. 103.  
 Яковлевъ Ив. Ив. 89.  
 Яковлевъ Ив. Ник. 22.  
 Яковлевъ Никол. Никол. 117.  
 Якубинскій Ив. Ив. 113.  
 Якубовскій Ив. Іоак. 33.  
 Якубовъ Ал-сѣй Никол. 84.  
 Якубъ Илья Калистр. 21.  
 Якушевскій Петр. Петр. 110.  
 Якшинъ Григ. Ив. 87.  
 Яловой Як. Евсигнѣев. 57.  
 Ямпольскій Мих. Максим. 120.  
 Янковичъ Ив. Ал-сѣев. 107.  
 Яновская Ал-ндра Владим. 81.  
 Яновскій Ал-ндр. Вас. 108.  
 Яновскій Вас. Никиф. 107, 108.  
 Яновскій Илья Павл. 108.  
 Яновскій Стеф. Григ. 115.  
 Янковскій Ал-ндр. Іосиф. 117.  
 Янковскій Никол. Григ. 85.  
 Янковскій Тим. Петр. 147.  
 Янсонъ Ал-ндр. Рафаил. 38.  
 Янчуковъ Іос. Емел. 31.  
 Янина Антон. Вас. 102.  
 Яремка Степ. Леонт. 106.  
 Яровскій Ал-сѣй Ильич. 41.  
 Яровскій Никол. Ал-ндр. 60.  
 Яроцкій Ник. Влад. 20.  
 Ярошевскій Вас. Ал-сѣев. 54.  
 Ярошъ Варвар. Ив. 94, 95.  
 Ярошъ Кипріан. Никол. 54.  
 Ярцевъ Ник. Ник. 75.  
 Ярцовъ Никол. Конст. 121.  
 Ясенскій Викт. Антон. 33.  
 Ясинскій Влад. Степ. 21.  
 Ясинскій Никол. Степ. 18.  
 Ясинскій Пав. Африкан. 24, 55  
 147.  
 Ясинскій Панкр. Ал-ндр. 8.  
 Яскевичъ Алекс. Ив. 39.  
 Ястремская Анаст. Ал-ндр. 81.  
 Ястремскій Ал-ндр. Вит. 77, 104.  
 Ястремскій Вас. Ив. 60.  
 Ястремскій Ив. Федот. 33.  
 Ястремскій Леон. Викт. 136.  
 Ястремскій Мих. Вас. 98.  
 Ятвинскій Петр. Григ. 22.  
 Яценко Григ. Степ. 123.  
 Яцуковичъ Н. К. 12, 53.  
 Ячевскій Ант. Игн. 36.  
 Ящинскій Стеф. Θεοο. 148.
- ⊖
- Θεοдоровскій Ал-сѣй Петр. 135.  
 Θεοдоровскій Дмитр. Ал-ндр. 83.  
 Θεοдоровскій Ал-ндр. Ал-ндр. 12,  
 66, 79.  
 Θεοдоровскій Іоан. Гаврил. 78, 109.  
 Θεοдоровскій Викт. Дмитр. 117.  
 Θεοдоровъ В. 139.  
 Θεοдоровъ Ник. Ив. 117.  
 Θεοдоровъ Андр. Ал-ндр. 136.  
 Θεοдоровъ Асикриз. Яков. 133.  
 Θεοдоровъ Вас. Евграф. 134.  
 Θεοдоровъ Як. Вас. 133.  
 Θεοдоровъ Ник. Іоан. 79.  
 Θεοдоровъ Никол. Гавр. 83.  
 Θεοдоровъ Васил. Ал-ндр. 77.  
 Θεοдоровъ о. Іоаннъ 52.  
 Θεοδοςѣевъ Ив. Арист. 19.  
 Θεοдюкина А. П. 149.  
 Θεοκτισтовъ П. Кандр. 100, 119.  
 Θεοменко Сем. Пет. 79, 80.  
 Θεομινъ Никол. Ал-ндр. 8, 92.  
 Θεομινъ Петр. Ал-ндр. 125.



# ЧАЙ

## И. И. ВАЩЕНКОВА

ВЪ ХАРЬКОВѢ,

ОКЛЕЕННЫЙ ТАМОЖЕННОЮ БАНДЕРОЛЮЮ.

	Цѣна за фун.			Цѣна за фун.	
	р.	к.		р.	к.
№ 1-й . . . . .	3	—	№ 6-й *) . . . . .	1	92
№ 2-й . . . . .	2	60	№ 7-й . . . . .	1	80
№ 3-й . . . . .	2	40	№ 8-й . . . . .	1	60
№ 4-й . . . . .	2	20	№ 9-й . . . . .	1	40
№ 5-й . . . . .	2	—	№ 10-й . . . . .	1	20

Всѣ вышеозначенные чай развѣшаны въ коробкахъ и безъ коробокъ въ фунтахъ, полуфунтахъ, четвертяхъ и восьмыхъ фунта.

\*) Чай № 6 развѣшанъ исключительно въ полувосьмыхъ фунта.

Чай въ жестяныхъ коробкахъ на цѣну 2 р. 20 к., 2 р. 40 к., 2 р. 60 к. и 3 р. развѣшенъ въ фунтахъ, полуфунтахъ и четвертяхъ фунта.

**ВЪСЬ ЧАЯ ЧИСТЫЙ ВЕЗЪ УПАКОВКИ.**

Прошу Гг. покупателей при заказѣ обозначать въ какой упаковкѣ желаютъ получить чай, въ жестяныхъ коробкахъ, въ бумажныхъ коробкахъ или безъ коробокъ.

Адресъ: Ивану Ивановичу Ващенкоу, на Рыбной ул.,  
въ Харьковѣ.

ЗАВОДЪ ЗЕМЛЕДѢЛЬЧЕСКИХЪ МАШИНЪ и ОРУДІЙ

КРЕСТЬЯНСКІЯ МОЛОТИЛКИ

ЭРНЕСТА ИВАНОВА. МЕЛЬГОЗЕ.

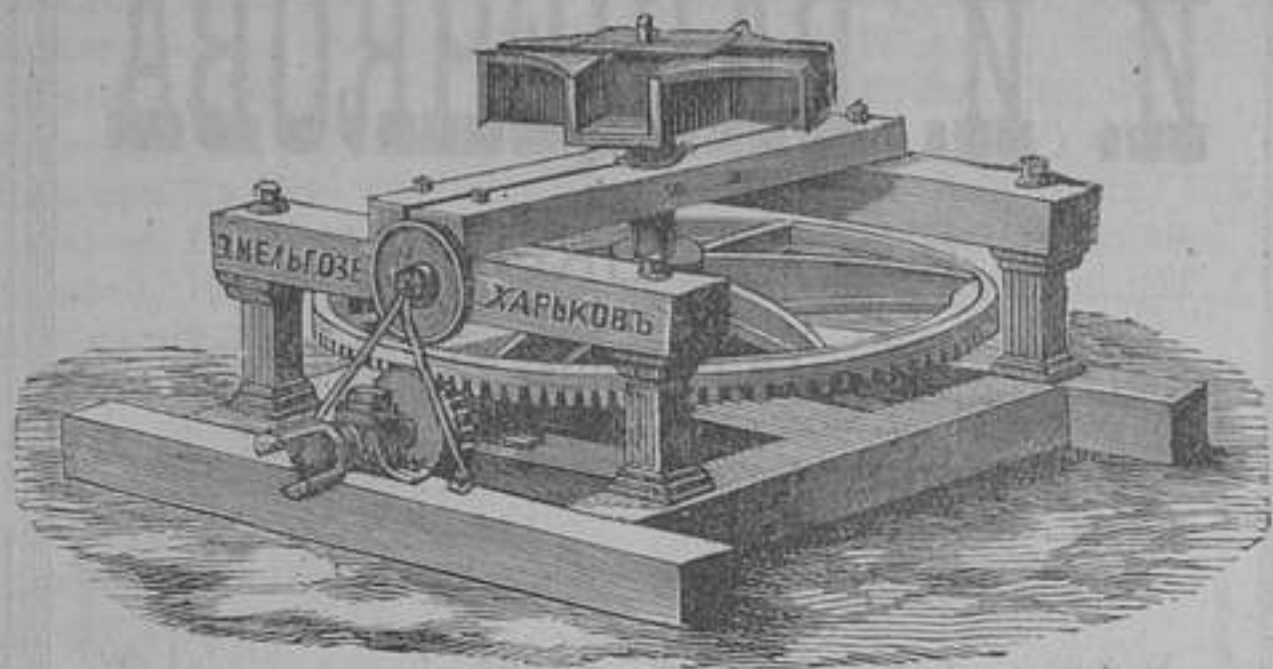

Харьковъ. Ковная улица, собствен. домъ № 27.

ПЕРЕПЛЕТНОЕ,

ЛИНОВАЛЬНОЕ, ФУТЛЯРНОЕ

— и —

КОРОБОЧНОЕ ЗАВЕДЕНІЯ

*На Московской ул., домъ Кемпера.*

Здѣсь-же принимаются заказы на багетныя золоченыя рамы для картинъ и портретовъ. 25-ти лѣтняя практика и изученіе этой специальности за границей дали мнѣ возможность усовершенствовать свое искусство и приобрести заграничныя машины, приспособленныя къ искуснѣйшему выполненію различныхъ работъ.

Для удобства публики, дѣлающей большіе заказы, плата предлагается въ разсрочку, по соглашенію.

Съ почтеніемъ В. М. Фридриховъ.



ТИПОГРАФІЯ  
ХАРЬКОВСКАГО  
ГУБЕРНСКАГО ПРАВЛЕНІЯ

*Петровскій пер., д. Жузнецова № 16-й.*

ПРИНИМАЕТЪ ЗАКАЗЫ

ПО УМѢРЕННЫМЪ ЦѢНАМЪ.

ПРИ ТИПОГРАФИИ ИМѢЮТСЯ:

С Л О В О Л И Т Н Я

и  
ПЕРЕПЛЕТНОЕ ЗАВЕДЕНІЕ.

# КОНТОРА И СКЛАДЪ

РЕКТИФИКАЦІОННАГО СПИРТО-ОЧИСТИТЕЛЬНАГО

ЗАВОДА

## Э. Л. ВОРТКЕВИЧЪ

ВЪ ХАРЬКОВѢ,

*Конторская улица. домъ № 14-й. Телефона № 136-й.*

РЕКОМЕНДУЕТСЯ

**Хлѣбное столовое вино высшаго качества  
подъ № 54, 48 и 42-мъ**

Перваго сорта:—№ 38, 30, и втораго сорта  
№ 26 и 22-й.

заводъ значительно увеличенъ

**ПОСТАНОВКОЮ НОВЫХЪ АППАРАТОВЪ.**

По требованію Г.г. покупателей прейсъ-куранты высылаются  
и выдаются бесплатно.

**ЦѢНЫ УМѢРЕННЫЯ.**

ЗА ВЫСШЕЕ КАЧЕСТВО ТОВАРА ИМѢЮТСЯ

**ВЫСШІЯ НАГРАДЫ.**



Телефонъ  
Главной конторы  
№ 79-й.

ТЕЛЕФОНЪ КВАРТИРЫ  
№ 78-й.

Телефонъ  
торговли на Кон-  
ной № 79-й.

ТОРГОВЫЙ ДОМЪ

„Н. А. ЖЕВЕРЖЕЕВЪ И СЫНЪ“

въ Харьковѣ

ГЛАВНАЯ КОНТОРА при магазинѣ въ собственномъ помѣщеніи,  
въ гостинномъ дворѣ, въ Соборномъ переулкѣ.

ВИНА

заграничныя, крымскія, кавказскія и бессарабскія

РАЗНЫЯ ВОДКИ, ЛИКЕРЫ

СИГАРЫ и ГАСТРОНОМИЧЕСКІЕ ТОВАРЫ.

- 1) ГЛАВНЫЙ МАГАЗИНЪ въ Соборномъ пер., въ собственномъ помѣщеніи, въ Большомъ гостинномъ дворѣ.
- 2) ПОГРЕВЪ подъ лавками Успен. собора
- 3) " " " Щикаѣва
- 4) " на углу Торговой площ. и Троицкаго пер., въ д. Фесенко.
- 5) На Конной площади, въ собственной лавкѣ.
- 6) На Клочковской улицѣ, въ собственномъ домѣ.
- 7) ОПТОВЫЙ СКЛАДЪ Хлѣбнаго вина и спирта.

Мучная, масляная и бакалейная торговля

въ собствен. лавкахъ и на Конной пл. и на Клочковской ул.

ЗАВЕДЕНІЯ

Русскихъ игристыхъ винъ, искусственныхъ, минеральныхъ и фруктовыхъ водъ въ Горянскомъ переулкѣ, въ д. Питры.

Крупнообдерная мельница и уксусный эстрагонный заводъ по Клочковской ул., въ собственномъ домѣ.

КОНТОРА  
ВОДОЧНОГО ОПТОВАГО СКЛАДА  
Александра Николаевича

**АНДРОПОВА**

ВЪ Г. ХАРЬКОВѢ.

РЕКОМЕНДУЮ Г-мъ ПОТРЕБИТЕЛЯМЪ

ХЛѢБНОЕ ОЧИЩЕННОЕ ВИНО  
№ 20 и 26 Королевское.

Продажа въ розницу на Конной ул., д. Пруса.

---

Телефонъ № 69.

СКЛАДЪ ЛѢСА

**И. А. ГАВРИЛОВА**

Получены изъ послѣдняго Днѣпровскаго склада собственной разработки въ Кременчугѣ **ЛѢСНЫЕ МАТЕРІАЛЫ** лучшаго въ Россіи Смоленскаго лѣса, всевозможные сорта и размѣры, а также дубовые сухіе матеріалы мѣстныхъ собственныхъ лѣсовъ.

ГРОМАДНЫЙ ВЫБОРЪ,

и по цѣнамъ на 10% дешевле другихъ складовъ.

**АНТРАЦИТЪ** собственныхъ копей награжденъ за высокое качество медалями на Одесской и Харьковской выставкахъ.

Склады помѣщаются: Ново-Мало-Сумская, соб. домъ. Старо-Московская, домъ Качаровской и Благовѣщенская ул., д. Соколова.



10 ЗОЛОТЫХЪ  
МЕДАЛЕЙ  
И МНОГО ДР.  
НАГРАДЪ.

ИНЖЕНЕРЪ



ОПТИКЪ

10 ЗОЛОТЫХЪ  
МЕДАЛЕЙ  
И МНОГО ДР.  
НАГРАДЪ.

ЕГО ИМПЕРАТОРСКАГО ВЕЛИЧЕСТВА

ЧЛЕНЪ ФРАНЦУЗСКОЙ АКАДЕМІИ

И ФИЗИЧЕСКАГО ОБЩЕСТВА ВЪ ПАРИЖЪ.

**А. ЭДЕЛЬБЕРГЪ**

въ Харьковѣ.

ФИЗИКЪ, МЕХАНИКЪ

—\*— И \*—

КОММИССИОНЕРЪ ИМПЕРАТОРСКИХЪ УНИВЕРСИТЕТОВЪ,

**ХАРЬКОВСКАГО И НОВО-РОССІЙСКАГО**

И РАЗНЫХЪ ДРУГИХЪ УЧЕБНЫХЪ ЗАВЕДЕНІЙ.

**ФАБРИКА И МАСТЕРСКАЯ**

ОПТИЧЕСКИХЪ, МАТЕМАТИЧЕСКИХЪ,

ФИЗИЧЕСКИХЪ, МЕХАНИЧЕСКИХЪ, ХИМИЧЕСКИХЪ,

ГЕОДЕЗИЧЕСКИХЪ, АСТРОНОМИЧЕСКИХЪ,

ХИРУРГИЧЕСКИХЪ, АГРОНОМИЧЕСКИХЪ, САДОВЫХЪ

И ПРОЧ. И ПРОЧ.

ИНСТРУМЕНТОВЪ,

СНАРЯДОВЪ, АППАРАТОВЪ,

И МАШИНЪ.



ХАРЬКОВСКОЕ  
ЗАВЕДЕНІЕ  
МЕТАЛЛИЧЕСКИХЪ ПОЛОТЕНЪ

—:( И ):—

ПРОДЫРАВЛЕННЫХЪ ЖЕСТЕЙ

Ш П А П А Р А

въ Харьковѣ. Екатеринославская ул. д. № 48.

ПРОИЗВОДИТЬ ВСЕВОЗМОЖНЫЯ

**ТКАННЫЯ И ПЛЕТЕННЫЯ**

**СИТА ИЗЪ РАЗНАГО РОДА ПРОВОЛКИ.**

А также изъ продыравленной жести: сушки, фильтр-прессы, сортировочныя и шеретовочныя сита и т. п.

Колючую изгородь, желѣзныя кровати съ проволочными матрацами, половинки для вытиранія ногъ, Грохоты для сортировки угля и т. п.

Каталоги и прейсъ-куранты высылаются по требованію бесплатно.

---

МАГАЗИНЪ ЭКИПАЖЕЙ

ФАБРИКАНТА

Константина Андреевича

**РЕЙХЕЛЬТЪ**

*Горяиновскій пер., домъ Добрынина*

**ВЪ ХАРЬКОВѢ.**

Фабрика на Конторской улицѣ, домъ № 16-й.

Принимаетъ заказы новыхъ экипажей съ ручательствомъ въ прочности работы и чистотѣ отдѣлки.

**ПРОДАЖА ПОДЕРЖАННЫХЪ ЭКИПАЖЕЙ**

**И ВСѢХЪ ЭКИПАЖНЫХЪ ПРИНАДЛЕЖНОСТЕЙ.**

Передѣлка и починка старыхъ экипажей по умѣреннымъ цѣнамъ.



Продается во всѣхъ книжныхъ магазинахъ г. Харькова и въ Земскомъ складѣ книгъ и учебныхъ пособій (Екатеринославская ул., д. Смирницкой).

## „СПРАВОЧАНЯ ТАБЛИЦА“

арифметическая, цѣна 3 коп.

(для обучающихся во всѣхъ учебныхъ заведеніяхъ и дома).

**Изданіе Н. П. САВИЦКАГО.**

Главный складъ изданія въ г. Харьковѣ,

*въ книжномъ магазинѣ Ив. Ив. КУКОЛЕВСКАГО*

Екатеринославская, д. Гинцбурга, куда и обращаться съ требованіями.

100 экземпляровъ продются за 2 р. 50 коп., 500—за 11 р., 1,000—за 20 р.  
Пересылка на счетъ покупателей, по разстоянію; въсвые на 100 экземпляр.  
за 2 фун., на 500 экземеи за 8 фун., на 1,000 экземеил. за 15 фун.

---

## НОТНЫЙ И ИНСТРУМЕНТАЛЬНЫЙ МАГАЗИНЪ

**А. ФЕРФАРДА,**

Коммиссіонера Харьковскаго ИМПЕРАТОРСКАГО Музыкальнаго Училища.

Московская ул., домъ № 20, телефонъ № 145,

ВЪ ХАРЬКОВѢ.

Большой выборъ струнныхъ, мѣдныхъ и деревянныхъ духовыхъ и ударныхъ инструментовъ.

Иллюстрированный прейсъ-курантъ и всякаго рода свѣдѣнія высылаются по требованію бесплатно.

---

## МАГАЗИНЪ ЧАСОВЪ

**А. Я. КРИКСУНОВА**

ВЪ ХАРЬКОВѢ,

Екатеринославская улица, домъ Базилевскихъ.

Вольшой выборъ часовъ: золотыхъ, серебряныхъ, металлич. черныхъ, стѣнныхъ, столовыхъ и будильниковъ.

**ЦѢНЫ УМѢРЕННЫЯ.**

*При магазинѣ принимаются всевозможные заказы и починка.*

# ВНОВЬ ОТКРЫТЫЙ МОСКОВСКИЙ БАЗАРЪ

СУКОННЫХЪ и МАНУФАКТУРНЫХЪ ТОВАРОВЪ

въ Гостинномъ дворѣ, Горяиновскій пер. № 21-й.

ПРОИЗВОДИТЬ ПРОДАЖУ ПО ФАБРИЧНЫМЪ ЦѢНАМЪ.

ЦѢНЫ приближительно такія:

Ситцы . . . . .	отъ 5 к.	↑	Атласъ . . . . .	отъ 28 к.
Каленкору . . . . .	„ 5 „	↑	Двойная шерстяная шот-	
Полотно . . . . .	„ 8 „	↑	ланка . . . . .	„ 40 „
Трико бумажное . . . . .	„ 10 „	↑	Фланель двойной ширины „	42 „
Бумазея . . . . .	„ 10 „	↑	Тряко . . . . .	„ 55 „
Шерстяное . . . . .	„ 13 „	↓	Драпъ . . . . .	отъ 1 р. 30 „

ПРИ МАГАЗИНѢ ИМѢЕТСЯ ГРОМАДНЫЙ ВЫБОРЪ:

полотна постельнаго, столоваго, гардинная кисея, ковры войлочные, бархатные, скатертти всевозможныхъ сортовъ. Большой выборъ платковъ: шелковыхъ, байковыхъ, касторовыхъ, триковыхъ, бежевыхъ, вишневыхъ, ангорскихъ, гарусныхъ и другихъ сортовъ, а также и носовыхъ вещей сортовъ.

Магазинъ находится подъ вѣдѣніемъ Л. П. Куницына.



ИГНАТИЦЪ

ХАРЬКОВЪ,

Московская ул., № 17, противъ аптеки Коха.

Преподаетъ по своей собственной, новѣйшей и практической методѣ безъ масштаба, линейки, рисунковъ и книги, уроки кройки всякаго рода дамскаго платья. Принимаетъ заказы: на всякаго рода верхнее платье, амазонки и англійскіе костюмы, — а также продаетъ и выкройки.

КОНТОРА и СКЛАДЪ

ПИВО-МЕДОВАРЕННАГО ЗАВОДА

И. Е. ИГНАТИЩЕВА

въ Харьковѣ, Лопанскій переулокъ, собственный домъ.

При складѣ всегда имѣются для продажи слѣдующіе сорта пива и меда:

Пиво столовое.		Пиво малороссійс. черное.
„ экспортъ царскій.		„ портеръ-имперіаль.
„ эль.		Медъ бѣлый и розовый.

Всѣ сорта пива и меду удостоены на Харьковской Всероссийской выставкѣ въ 1887 г. и на Кіевской въ 1888 г. высшей награды бѣлой серебряной медали.



ГОСТИННИЦА  
„ЗОЛОТОЙ ЯКОРЬ“

НА ТОРГОВОЙ (ПАВЛОВСКОЙ) ПЛОЩАДИ,

ВЪ ЦЕНТРѢ ГОРОДА ХАРЬКОВА,

вблизи присутственныхъ мѣстъ, банковъ, телеграфа и театровъ. Центральная станція всѣхъ линій конно-железной дороги, на одной площади съ гостинницей Золотой Якорь.

Нумера съ постельнымъ бѣжемъ въ сутки отъ 75 к. и дороже.

ПРИ ГОСТИННИЦѢ ОБЩІЙ ЗАЛЪ,

гдѣ отъ 12 ч. дня и до 5 ч. веч., по карточкѣ, обѣды изъ 3 блюдъ 25 к.

въ залѣ играетъ большой оркестрионъ фабрики К. Шенштейнъ,

съ автоматическимъ дирижеромъ и стальгармоніей.

Буфетъ снабженъ всевозможными русскими и заграничными винами.

И. Широковъ.

МУЗЫКАЛЬНЫЙ  МАГАЗИНЪ

ГЕРГАРДТЪ

Коммиссіонера Харьковскаго отдѣленія Императорскаго русскаго музыкальнаго общества.

*Московская ул., домъ Дмитрова.*

ДЕПО РОЯЛЕЙ И ПІАНИНО.

МЕБЕЛЬ

НОВАЯ И ПОДЕРЖАННАЯ

ЗОЛОТЫЯ, СЕРЕБРЯНЫЯ И БРИЛАНТОВЫЯ ВЕЩИ

ИМѢЮТСЯ ВЪ МАГАЗИНѢ

ПОКУПКА И ПРОДАЖА

И. Л. СВИРИДОВСКАГО.

Въ Харьковѣ. Екатеринославская ул., домъ Додуванскаго № 8.

Дипломъ Копенгагенской выставки — Членъ Парижской Академіи.

Всѣ товары пріобрѣтены мною лично на Лондонскихъ аукціон. и Лейпцигскихъ ярмаркахъ.



Мои магазины принимаютъ всевозможныя переделки, а также обмѣнъ, стир. мѣх. вещи на новыя.

# АМЕРИКАНСКІЕ МѢХОВЫЕ МАГАЗИНЫ Г. ТРАБСКАГО

ВЪ ХАРЬКОВѢ.

**РОЗНИЧНЫЙ** на Московской улицѣ, домъ Ивахненко,  
**ОПТОВЫЙ**

на Университет. ул., д. Пащенко-Трянкина. Торговый рядъ № 77-й.

## ПОСТОЯННО БОЛЬШОЙ ВЫБОРЪ

Камчатскихъ цѣльныхъ бобровъ, воротниковъ, чернобурыхъ лисицъ, песцовъ, куницъ и соболей. Мѣха чернобурые, песцовые, пльковные, енотовые, норковые и хорьковые и разн. друг. мѣховые товары. При магазинахъ имѣется большой выборъ мужскихъ и дамскихъ

## ШУВЪ, ШУВОКЪ, ПАЛЬТО и РОТОНДЪ;

кромѣ того магазины мои за своимъ ручательствомъ принимаютъ на себя исполненіе всевозможныхъ заказовъ изъ мѣховыхъ товаровъ, выдѣлку лисицъ, окраску и подборку мѣховъ.

Цѣны какъ на товаръ, такъ и на работы самыя умѣренныя.

Прейсъ-Куранты по требованію высылаются бесплатно.



# ТЕХНИЧЕСКАЯ КОНТОРА

ИНЖЕНЕРА

# Г. Е. КРУШЕЛЬ

ХАРЬКОВЪ.

*Московская ул., Петровский переулокъ, домъ Императорскаго  
Харьковскаго Университета.*

**ПРЕДЛАГАЕТЪ:**

## КЕРОСИНОВЫЕ ДВИГАТЕЛИ „ВУЛКАНЪ“

отъ 1<sup>1</sup>/<sub>2</sub> до 40 силъ, безшумно работающіе обыкновеннымъ продажнымъ ламповымъ керосиномъ безъ всякихъ подмѣсей съ гарантіей волюнѣ надежнаго и безопаснаго ихъ дѣйствія при расходѣ около одного фунта керосина въ часъ на силу.

Паровые котлы новѣйшихъ системъ, паровыя машины отъ самыхъ большихъ размѣровъ съ гарантіей экономіи въ топливѣ и экономіи въ расходѣ пара. Турбины, легко резулирующіяся и работающія съ подпорной водой. Патентованныя экономичныя бездымныя топки для паровыхъ котловъ. Огнепостоянные колосники. Патентованные деревянные складные шкивы для трансмиссій. Арматуры и разныя техническія принадлежности.

**ПРИНИМАЕТЪ ЗАКАЗЫ:**

на полное устройство и оборудованіе заводовъ и фабрикъ, проволочныхъ желѣзныхъ дорогъ и всякихъ техническихъ сооруженій, на устройство электрическаго освѣщенія, водоснабженія, артезианскихъ колодезевъ и пр. и пр.

На складѣ имѣются постоянно въ большомъ выборѣ

## ВЕЛОСИПЕДЫ

англійской и нѣмецкой работы, мужскіе, дамскіе и дѣтскіе, двухъ и трехколесные, равно и всѣ принадлежности къ нимъ.

Адресъ для телеграммъ. Харьковъ Крушель.

Телефонъ № 167.

**КРОВЕЛЬНЫЙ ТОЛЬ**

**ФАБРИКИ**

**И. А. КОРЯКИНА.**

**СКЛАДЪ**

Троицкій переул., домъ № 3 (гдѣ складъ  
канатной фабрики).

**ГАЗОВАЯ СМОЛА**

⌘ П ⌘

**АСФАЛЬТОВЫЙ ЛАКЪ**

**ДЛЯ ОКРАСКИ**

**ТОЛЕВЫХЪ КРЫШЪ.**

За свое высокое качество толь удостоенъ награды  
отъ министерства государственныхъ имуществъ.

Цѣны значительно понижены.

Рекомендуются опытные мастера для покры-  
тія толевыхъ крышъ.

Адресъ для телеграммъ: Корякину—Харьковъ.



МАНУФАКТУРНЫЕ И СУКОННЫЕ

МАГАЗИНЫ

**В. В. ФАДЪИЧЕВА**

въ Харьковѣ.

1-й на углу Рыбной улицы и Харьковской набережной, близъ  
Харьковского моста.

2-й на Университетской улицѣ, подъ гостинницею Бель-вю.

*Телефонъ въ оба магазина № 170.*

Ежедневно получаютъ въ громадномъ выборѣ шелковые, шерстяные и суконные товары самыхъ новѣйшихъ сезонныхъ тканей, мануфактурные, бумажные товары, скатерти, ковры, одѣяла и имѣютъ специальное депо полотень ручнаго и механическаго ткачества.

Товары самыхъ лучшихъ русскихъ и заграничныхъ  
фабрикъ

Велѣдствіе громадныхъ оборотовъ въ моей торговлѣ я вошелъ въ особыя непосредственныя личныя сношенія съ фабрикантами, въ результатъ чего имѣю возможность имѣть всѣ товары Русской и Заграничной мануфактурной промышленности на комиссію, а потому и продаю всѣ находящіяся товары въ моихъ магазинахъ только по настоящимъ фабричнымъ преисъ курантамъ, приобрѣтенный же мною случайно партіями

**ТОВАРЪ ПРОДАЮ**

отъ 25 до 40% ниже фабричной стоимости.

**ЦѢНЫ** на всѣ товары безъ запроса и торга.

Иногороднія требованія исполняются тотчасъ же по полученіи  
таковыхъ.

ОПТОВЫЙ СКЛАДЪ  
ХЛѢБНАГО ВИНА И СПИРТА

КУПЦА

Пимена Сергѣевича

БАРЫШНИКОВА

ВЪ ХАРЬКОВѢ,

*по Цыганской улицѣ, Домъ № 2-й.*

ОЧИСТКА ПРОИЗВОДИТСЯ

посредствомъ Бельгійскихъ непрерывно дѣй-  
ствующихъ металлическихъ аппаратовъ

чрезъ чистый перекаленный березовый уголь

БЕЗЪ ВСЯКИХЪ СПЕЦІЙ.

Всѣ заказы выполняются аккуратно.

ЦѢНЫ УМѢРЕННЫЯ.



ВЫСОЧАЙШЕ разрѣшенное для дѣйствій въ Россіи 7-го Іюля 1889 года.

# ОБЩЕСТВО СТРАХОВАНІЯ ЖИЗНИ

Соединенныхъ Штатовъ Сѣверной Америки

## „ЭКВИТЕБЛЬ“ (Справедливость)

учрежденное въ 1859 году.

Главное Управление для Россійской Имперіи: С.-Петербургъ, Невскій пр., № 21-й.

Главное представительство для Харьковскаго округа: Харьковъ, Рыбная ул., домъ Иванова, № 34.

Капиталь обезпеченія на 1-е января 1891 года . . . . .	Р. С.	211.061,427.
Новыхъ страхованій заключено въ 1890 году . . . . .	”	360.772,209.
Доходъ Общества въ 1890 году . . . . .	”	62.014,929.
Сумма текущихъ страхованій къ концу 1890 года . . . . .	”	1.275.572,577.
Уплатено застрахованнымъ или ихъ наследникамъ по 1-е января 1891 года . . . . .	”	253.951,611.

Общество отвѣчаетъ всѣмъ своимъ наличнымъ состояніемъ 211.061,427 руб., за всѣ заключаемыя въ Россіи страхованія, но для преимущественнаго обезпеченія интересовъ русскихъ страхователей Обществомъ внесень залогъ въ Государственный Банкъ 4% билетами внутренняго займа на нарицательную сумму Р. С. 600,000.

Полный резервный фондъ поступающихъ премій, обезпечивающій всѣ обязательства Общества въ Россіи, хранится въ Государственный Банкъ, гдѣ хранится какъ неприкосновенный капиталъ.

Ежегодныя отчисленія въ запасный капиталъ въ размѣрѣ 10% отъ чистыхъ прибылей и весь фондъ прибылей, накопляемый въ пользу русскихъ страхователей тоже вносятся и хранятся въ Государственномъ Банкѣ.

**Полисы Общества неоспоримы.** Обыкновенные—спустя 3 года, а спеціальныя—спустя 2 года, и страховыя суммы выплачиваются по предъавленіи лишь удостовѣренія о смерти **безотлагательно.**

**Прекращеніе платежа премій послѣ трехъ лѣтъ** не влечетъ за собою потери сдѣланныхъ взносовъ, такъ какъ страхованіе остается въ силѣ въ уменьшенной суммѣ соответственно числу сдѣланныхъ взносовъ или допускается выкупъ полисовъ.

**Надѣ дѣйствіями Общества и правильностью исчисления резервнаго фонда** установленъ Русскимъ Правительствомъ фактическій контроль.

**Прибыли Общества распределяются исключительно между застрахованными безъ различія странъ, въ которыхъ страхованія заключены, причемъ прибыли по полисамъ безъ накопленія выдаются страхователямъ съ перваго же года, начиная до срока уплаты второй годовой преміи.**

**Прибыли по полисамъ накопленія** выдаются по окончаніи избраннаго самимъ страхователемъ срока накопленія 10, 15 или 20 лѣтъ.

Вслѣдствіе особой системы накопленія прибылей, принимаемой Обществомъ, представляется застрахованному возможность по истеченіи 20 лѣтъ страхованія получить обратно при жизни всѣ сдѣланные взносы съ наросшими сложными процентами отъ  $2\frac{1}{4}$  до  $7\frac{1}{4}\%$ , смотря по роду заключеннаго страхованія и возрасту застрахованнаго. Такимъ образомъ самое обыкновенное и дешевое страхованіе на случай смерти не только служитъ обезпеченіемъ семьи и не обременяетъ застрахованнаго спустя 20 лѣтъ дальнѣйшими обязательными взносами, но предоставляетъ самому застрахованному прекрасное средство для обезпеченія своей старости помимо безвозмезднаго пользованія покровительствомъ страхованія въ теченіи 20 лѣтъ.

Предложенія лицъ, желающихъ страховаться, принимаются и всѣ справки по операціямъ Общества выдаются въ Канторѣ Главнаго Представительства и Агентствами повсемѣстно открываемыми въ районѣ Харьковскаго округа, включающаго: Харьковскую, Курскую, Воронежскую, Саратовскую, Астраханскую губерніи и Область земли Войска Донскаго.

Для занятія должностей агентовъ требуются вполнѣ благонадежныя и дѣятельныя лица, которыя съ своими заявленіями могутъ обратиться въ Главное Представительство.

Главный Представитель для Харьковскаго Округа Л. М. Рубинштейнъ.





МАГАЗИНЪ

В. И. СЕМЕНЕНКА

ПРОТИВЪ БИРЖИ

ВЪ ХАРЬКОВѢ.

КАССЫ НЕ СГОРАЕМЫЯ,

КРОВАТИ РУССКИХЪ и АНГЛІЙСКИХЪ ФАБРИКЪ,

ВАННЫ съ аппаратами и безъ нихъ, УМЫВАЛЬНИКИ мраморные и другіе, СУНДУКИ, МАТРАЦЫ, ЧЕМОДАНЫ.

ПУДЕРЪ и ВАТЕРЪ КЛОЗЕТЫ

*и проч. металлическія издѣлія.*

ЭМАЛИРОВАННАЯ ПОСУДА.

МАСТЕРСКАЯ

А. БОДАНОВСКАГО

На Московской ул., д. Тихонова № 23,

ВЪ ХАРЬКОВѢ.

ПРИЕМЪ ВСЕВОЗМОЖНЫХЪ ЗАКАЗОВЪ  
ДАМСКИХЪ ВЕРХНИХЪ ПЛАТЬЕВЪ.

ЗАКАЗЫ ВЫПОЛНЯЮТСЯ СКОРО И ИЗЯЩНО,

*по самымъ умѣреннымъ цѣнамъ.*

ОБОЙНО-ДРАПИРОВАЧНАЯ

МАСТЕРСКАЯ

В. А С С Т Ъ

ВЪ ХАРЬКОВѢ.

ПРИНИМАЕТЪ ВСЕВОЗМОЖНЫЕ ЗАКАЗЫ

на обойно-драпировочныя работы, а также приемъ въ упаковку мебели, бронзы и пр. и пр. по самымъ умѣреннымъ цѣнамъ.

МАГАЗИНЪ

„СБЫТЪ ВЕЩЕЙ“

на Московской ул., д. Тихонова № 25.

ПРЕДЛАГАЕТЪ БОЛЬШОЙ ВЫБОРЪ

**МЕБЕЛИ**

Новой и случайно оставленной на комиссію,

А ТАКЖЕ

РОЯЛЕЙ И ПИАНИНО

и много другихъ вещей нужныхъ для хозяйства.

Адресъ: магазинъ „Сбытъ вещей“, на Московской ул. д. № 25.

---

**МАЛЯРНО-КРОВЕЛЬНАЯ**

—\* И \*—

**ВЫВѢСОЧНАЯ МАСТЕРСКАЯ**

**А. Д. РОЖАНСКАГО.**

Уголъ Ильинской ул. и Театральной пл., д. Героновой № 26-й.

**ПРИНИМАЕТЪ ЗАКАЗЫ:**

Покраску оконъ, дверей, половъ, стѣнъ, потолоковъ масляными и клеевыми красками.

ОКЛЕЙКУ КОМНАТЪ ОБОЯМИ, РАСКРАСКУ ЛѢПНЫХЪ РАБОТЪ

Крытіе, починку и покраску крышъ, фасадовъ разными колерами и

**ЦЕРКОВНЫЯ РАБОТЫ.**

Вывѣски на деревѣ, желѣзѣ, цинкѣ и металлѣ, стеклѣ и проч.

ПО САМИМЪ УМѢРЕННЫМЪ ЦѢНАМЪ.

Въ городѣ и за городомъ, въ имѣніяхъ и заводахъ.



# К. И. Шафранскій

ВЪ ХАРЬКОВѢ.

ПРИЕМЪ ЗАКАЗОВЪ

МУЖСКОЙ, ДАМСКОЙ И ДѢТСКОЙ

## ОБУВИ.

Петровский пер., домъ № 8, Кноблохъ, рядомъ съ Русскимъ обществомъ торговли аптекарскими товарами.

### ГОСТИНИЦА

съ номерами

## Д. А. ШЕРБАКОВА

въ Харьковѣ,

на углу Кацарской и Рождественской улицъ, помѣщается въ обширномъ трехэтажномъ заново отдѣланномъ зданіи.

НУМЕРА ОТЪ 50 К. СЪ БѢЛЬЕМЪ

ОБСТАНОВКА ВСЯ НОВАЯ

### БОЛЬШОЙ ОРКЕСТРІОНЪ

заграничной работы, самой новѣйшей конструкціи по своей мелодичной, музыкальной игрѣ не уступаетъ лучшему оркестру и не имѣетъ себѣ въ Харьковѣ конкуренціи. ОБѢДЫ отъ 12 до 4 ч. Завтраки, московскіе пироги и пирожки съ 9-ти час. утра.

*Чай, кофе и нушанья по картѣ, во всякое время. Вина и водки лучшихъ заграничныхъ, столич. и мѣстн. фирмъ.*

**ПИВО И ПРОХЛАДИТЕЛЬНЫЕ НАПИТКИ.**

Принимаются заказы и отдаются помѣщенія съ большими залами подъ устройство вечеровъ, обѣдовъ и проч. съ полной обстановкой и сервировкой. Все исполняется подъ личнымъ моимъ наблюденіемъ.

**ЦѢНЫ САМЫЯ УМѢРЕННЫЯ.**

Съ почтеніемъ и уваженіемъ Директоръ.

ЯРОСЛАВСКІЙ МАГАЗИНЪ

МАНУФАКТУРНЫХЪ ТОВАРОВЪ,

Русскихъ, Заграничныхъ полотенъ и готоваго бѣлья; пріемъ заказовъ  
и передѣлка бѣлья.

*Ивана Николаевича*

НИКОЛАЕВА

ВЪ ХАРЬКОВѢ,

*Николаевская площ., д. Гладкова.*

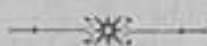

ВЪ ОДЕССѢ,

на Преображенской ул., въ д. Центральной гостиницы.

ПОРТНОЙ

Ф. КЕМПЕРЪ

ФРАНЦУЗСКІЯ и АНГЛІЙСКІЯ

НОВѢЙШАЯ МОДА

ВЪ ХАРЬКОВѢ,

*на Московской улицѣ, № 19.*



# МАГАЗИНЪ ИГРЪ И ИГРУШЕКЪ

ВАСИЛІА АНДРЕЕВИЧА

## ЧЕБАНОВА

ВЪ ХАРЬКОВѢ,

Монастырскій переул., подь Астраханской  
гостиницей.

ПОСТОЯННО ИМѢЕТСЯ БОЛЬШОЙ ВЫБОРЪ

ИГРЪ И ИГРУШЕКЪ

велосипеды дѣтскіе, колясочки дорожныя, плетенныя корзины, цвѣточники, аристокны, монопаны, шахматное домино, садовые крокеты, гамаки, елочное украшеніе, пасхальныя яйца.

## ГОСТИННИЦА „ШВЕЙЦАРІЯ“

На Цыганской ул., противъ гостин. „Грандъ-Отель“,

находится вблизи

присутственныхъ мѣсть, клиникъ и торговыхъ магазиновъ.

НУМЕРА ПРИЛИЧНО МЕБЛИРОВАНЫ.

НУМЕРА СЪ БѢЛЬЕМЪ ОТЪ 50 К. ДО 2 Р.

При ресторанѣ имѣются кабинеты, общій залъ и музыкальный оркестріонъ.

ЕЖЕДНЕВНО ПОЕТЪ ХОРЪ ПѢВЦОВЪ.

ВОДКА И ВИНО ОЧИСТКИ СОБСТВЕННОГО СКЛАДА.

ОТПУСКАЮТСЯ ОВѢДЫ:

Скромный 2 блюда	. . . . .	25 коп.
> 3 >	. . . . .	40 коп.
Рыбный	. . . . .	35 коп.

Содержатель, А. Андрусевъ.

Адресъ для телеграммъ:  
К. Трепке. Харьковъ.

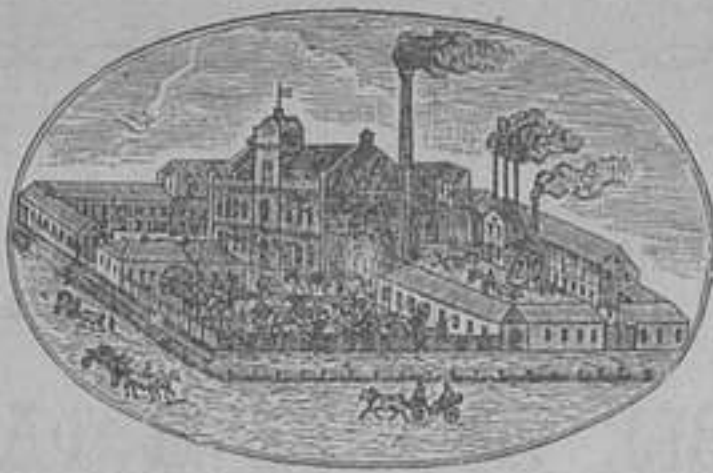

К. А. Трепке. Въ Харьковѣ,  
Черноглазовская улица, д.  
№ 21.

# К. А. ТРЕПКЕ ВЪ ХАРЬКОВѢ

## МЕХАНИЧЕСКІЙ ЧУГУННО-ЛИТЕЙНЫЙ ЗАВОДЪ

### И ФАБРИКА

#### СЕЛЬСКО-ХОЗЯЙСТВЕННЫХЪ МАШИНЪ И ОРУДІЙ.

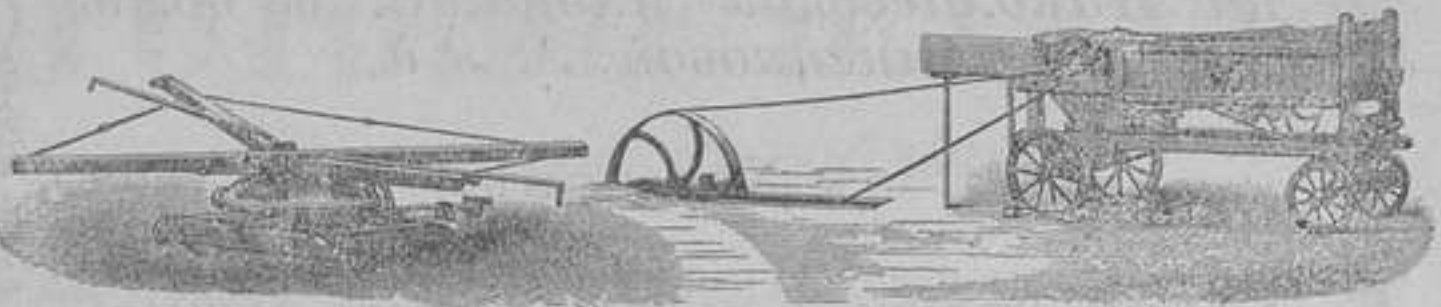

Имѣю честь довести до свѣдѣнія заказчиковъ и покупателей, что въ настоящее время заводъ расширенъ новыми постройками, а также вспомогательными большими машинами, и потому имѣетъ возможность принимать заказы большихъ размѣровъ, крупной работы. Заводъ льститъ себя полною надеждой, что въ этомъ случаѣ заслужитъ такое-же одобреніе, которымъ до сихъ поръ пользовался отъ гг. покупателей.

Изготавливаетъ разныя земледѣльческія машины и орудія, принимаетъ всякаго рода заказы для устройства фабрикъ и заводовъ, отливку чугуна и мѣди, конныя сложныя молотильныя машины и американскіе топчакы съ 6 дюйм. роликами по сист. Минарда Гардера, а также перевозныя молотильныя машины, начиная отъ 2-хъ конныхъ собствен. и друг. системъ.

Имѣются въ ГОТОВНОСТИ разныя сельско-хозяйственныя машины и орудія, крестьянскія молотилки, вѣялки, сѣялки, мельничныя поставы, круподерные станки для выдѣлки крупъ и риса съ автоматическимъ аппаратомъ, пшенорушки трехъ размѣровъ, сверлильныя, токарныя станки и разныя инструменты.

Подробные иллюстрированныя каталоги и всѣ точныя свѣдѣнія высылаются, по первому требованію, бесплатно.



ГЕРМАНСКІЙ МАГАЗИНЪ

БРОНЗЫ, ЛАМПЪ И ФАРФОРА

Романа Романовича

**ШУСТОВА,**

*на Николаевской площади, въ домъ  
Анненковой, № 9-й,*

въ Харьковѣ.

Сервизы столовые и чайные. фарфор., фаянсов.,  
хрустальн. и туалетн. предметы,

альбомы, рамки, слоновая кость, черепаха, кожаннныя  
издѣлія, лампы, люстры, канделябры, бра, ампли.

Подсвѣчники, Чернильницы, Колокольчики,  
Пресъ-папье, Курительные и Рабочіе сто-  
лики, и разныя

**КАБИНЕТНЫЯ ВЕЩИ.**

Сакъ-вояжи, палки, щетки, гребни и картины въ золочен. рамахъ.

# МОСКОВСКІЙ МАГАЗИНЪ

ГОТОВАГО ПЛАТЯ

## И. И. ВЫСОЧИНА.

Постоянно имѣеть въ громадномъ выборѣ

ДЛЯ ВСѢХЪ СЕЗОНОВЪ

разное мужское, дамское и дѣтское

### ГОТОВОЕ ПЛАТЬЕ

НА ВСЯКОЕ ТѢЛОСЛОЖЕНІЕ,

изготовленное въ собственныхъ мастерскихъ изъ модныхъ матерій и по послѣднимъ фасонамъ, а также

имѣется большой выборъ

суконъ, трико и драпу для приѣма всевозможныхъ заказовъ.

Имѣется всегда полный выборъ

### ФОРМЕННАГО ПЛАТЯ

ДЛЯ ВСѢХЪ УЧЕБНЫХЪ ЗАВЕДЕНІЙ.

Большой выборъ мужскихъ и дамскихъ

### МѢХОВЫХЪ ВЕЩЕЙ.

Торговля производится оптомъ и въ розницу, цѣны на всѣ товары очень добросовѣстныя БЕЗЪ ЗАПРОСА И ТОРГА.

Магазинъ помѣщается въ 2-хъ этаж. въ д. В. И. Пашенко-Трапкина, на углу Ключковской ул. и Бунеческаго переулка

въ Харьковѣ.



СПЕЦІАЛЬНЫЙ  
МАГАЗИНЪ  
МУЖСКАГО ПЛАТЬЯ  
Ф. С. ОСЬМЯЛОВСКАГО.

Близъ Московской ул., въ Петровскомъ пер.,  
домъ Темпинской, въ Харьковѣ.

ЗАВОДЪ  
ПАРОВЫХЪ КОТЛОВЪ и МѢДНЫХЪ АППАРАТОВЪ  
П. В. ЮДИНЪ и А. А. ШТЕЙНЕ  
въ Харьковѣ.

Примѣровская улица, собственный домъ № 1, близъ Государ-  
ственного Банка.

ПРИНИМАЮТСЯ ЗАКАЗЫ

на устройство сахарныхъ, винокуренныхъ, пивоварен-  
ныхъ и другихъ заводовъ, а также изготовляются  
резервуары, пивные котлы, кузнечныя рѣшоточныя  
работы, мѣдныя трубы и др.

# ТОРГОВЫЙ ДОМЪ

## М. и А. КАЛГУШКИНЫ

въ Харьковѣ,

*противъ восточной стороны Катедральнаго собора (противъ часовни).*

Громадный выборъ парчей отъ 35 коп. до 50 р. за аршинъ, церковной утвари, готовыхъ облаченій.

Имѣются офицерскія вещи и формы гражданскихъ чиновъ.

Прейсъ-куранты обоихъ отдѣленій бесплатно.

### ПАРОВЫЕ № 1-й ВОДОЧНЫЙ И СПИРТОЧИСТИТЕЛЬНЫЙ ЗАВОДЫ

## Г. А. НОВОСИЛЬЦЕВА

ВЪ КУРСКѢ.

### ИМѢЮТСЯ ВЪ ПРОДАЖЪ:

хлѣбное очищенное вино, водки, наливки и ликеры собственного производства и виноградное вино своего разлива, а также виноградныя вина другихъ фирмъ.

### ОПТОВЫЙ СКЛАДЪ И ВИННЫЙ МАГАЗИНЪ ПОМѢЩАЮТСЯ

въ г. Харьковѣ, на Николаевской площ., въ д. Капель, № 23.  
**ПРОДАЖА ОПТОМЪ и ВЪ РОЗНИЦУ.**

Прейсъ-куранты (оптовые и розничные) высылаются и раздаются бесплатно.



**ЧУГУННО И МѢДНО-ЛИТЕЙНЫЙ,**

**МѢДНО-КОТЕЛЬНЫЙ И МЕХАНИЧЕСКІЙ**

**ЗАВОДЪ**

**А. Ф. БЕЛЬКЕ и К<sup>о</sup>**

**ВЪ ХАРЬКОВѢ,**

*Большая Москалевская ул., соб. домъ,*

**ПРИНИМАЕТЪ ЗАКАЗЫ**

**НА УСТРОЙСТВО МАШИНЪ И АППАРАТОВЪ**

для сахарныхъ, винокуренныхъ, водочныхъ, пивоваренныхъ и маслобойныхъ заводовъ новѣйшихъ системъ; мельницъ и макаронныхъ фабрикъ и аппаратовъ для шахтъ.

**ПАРОВОЕ И ВОДЯНОЕ ОТОПЛЕНІЕ.**

**ПАРОВИКИ**

всѣхъ системъ, котлы для мыловаренныхъ заводовъ, фильтры, резервуары, всякую кузнечную, слесарную, токарную и мѣдную работы, желѣзныя лѣстницы, всякаго рода чугунное литье, чугунныя лѣстницы, балконы, садовую мебель, рѣшетки, надгробные памятники

**И ВСЯКОЕ МѢДНОЕ И КОМПОЗИЦИОННОЕ ЛИТЬЕ.**

**СКЛАДЪ ПАРОВЫХЪ МАШИНЪ**

системы „Танге“ и паровыхъ насосовъ „Камеронъ“. Разныхъ чугунныхъ и мѣдныхъ вентиляхъ и крановъ, арматуры и гарнитуры для машинъ и паровиковъ, манометровъ, всѣхъ сортовъ болтовъ, гаекъ, заклепокъ, листового, котельнаго желѣза, красной листовой мѣди, красно-мѣдныхъ и газовыхъ трубъ. Фитинги и пр.

БОЛЬШОЙ ВЫБОРЪ ОЧКОВЪ, ПЕНСНЕ, БИНОКЛЕЙ И ПРОЧ.

**Т. Виттъ.**



**НИКОЛАЕВСКАЯ ПЛОЩАДЬ  
УГ. МОСКОВСКОЙ УЛ.  
ХАРЬКОВЪ**

Пріемъ починокъ оптическихъ, физическихъ, хирургическихъ и проч. инструментовъ.



**Рояли, піанино  
и  
ФИСЪ-ГАРМОНИИ  
ПРИДВОРНОЙ ФАБРИКИ  
К. М. ШРЕДЕРА,**

• А ТАКЖЕ ДИДЕРИХСА, СМІДТЪ и ВАГНЕРЪ, БЛЮТ-  
НЕРА, БЕКШТЕЙНА и ПРОЧ.

ПО УДЕШЕВЛЕННЫМЪ ЦѢНАМЪ.

*На углу Московской ул., Музыкальное Депо  
БЕРМАНА, верхній этажъ.*

Здѣсь-же принимаются починки и настройки  
СЪ РУЧАТЕЛЬСТВОМЪ.



ВЫСОЧАЙШЕ УТВЕРЖДЕННОЕ

**ТОВАРИЩЕСТВО**

ДЛЯ ПРОИЗВОДСТВА

ОГНЕУПОРНАГО КИРПИЧА,  
ГОНЧАРНЫХЪ, ТЕРРАКОТОВЫХЪ

и другихъ издѣлій

БАРОНА

**Э. Э. БЕРГЕНГЕЙМА**

въ Харьковѣ.

Канализаціонныя трубы и тротуарныя  
и половыя плитки.

Главная контора продажи

= у =

**К. К. ШТЕЙНЕРА**

въ Харьковѣ.

Сергіев. площ д. Кузнецова (Грандъ-Отель).

Телефонъ № 85.



## ДОРОЖНЫХЪ ВЕЩЕЙ

И

РАЗНЫХЪ КОЖЕВЕННЫХЪ ИЗДѢЛИИ

СПЕЦИАЛЬНЫЙ МАСТЕРЬ

въ Харьковѣ.

*Екатеринославская ул. домъ № 1.*

ПО ЗАКАЗУ ИЗГОТОВЛЯЮТСЯ

САМЫЯ ПРОЧНЫЯ И ИЗЯЩНЫЯ ИЗДѢЛІЯ.

Для портфелей, ридикюлей, саквояжей, несесеровъ,  
чемодановъ, сундуковъ и т. п.

Имѣются шталованные за-граничные приборы.

Пріемъ **ПОЧТЕННИ** портъ-моне, бу-  
мажниковъ и вообще разныхъ издѣлій своего  
ремесла. Имѣется постоянный выборъ дорож-  
ныхъ вещей собственной мастерской.

Имѣю свидѣтельства лучшихъ фирмъ Россіи и изъ за-гра-  
ницъ г. Вѣны и Будапешта.

И. Дешингеръ.



Гравёрно-механическая мастерская

и

ФАБРИКА КАУЧУКОВЫХЪ ШТЕМПЕЛЕЙ

И. АЛЪТМУНЕНА.

*Харьковъ, Екатеринославская, № 1.*

## БОЛЬШОЙ ВЫБОРЪ

Численниковъ, нумераторовъ, печатей, глобированныхъ штиповъ и  
всевозможныхъ аппаратовъ самого новаго изобрѣтенія, для  
металлическихъ и каучуковыхъ штемпелей.

Собственная литейная мастерская для изготовленія рельефныхъ  
металлическихъ надписей изъ полированного литея и бронзы.

Гравированіе на золотѣ, серебрѣ и слоновой кости.

Заказы выполняются аккуратно и по самымъ умѣреннымъ цѣнамъ.



# СѢВЕРНОЕ СТРАХОВОЕ ОБЩЕСТВО

ПРИНИМАЕТЪ НА СТРАХЪ ОТЪ ОГНЯ:

всякаго рода недвижимыя и движимыя имущества, сельско-хозяйственныя орудія, машины и продукты въ копнахъ, скирдахъ и зернѣ, а также и разный скотъ.

за свѣдѣніями обращаться

## ВЪ ГЛАВНОЕ ОБЩЕСТВО,

НАХОДЯЩЕЕСЯ ВЪ ХАРЬКОВѢ,

*на Рыбной улицѣ, въ домъ Вѣчно-Цеховаго  
Общества, подъ № 14.*

ГЛАВНЫЙ АГЕНТЪ

### КАРПЪ СЕМЕНОВИЧЪ ИВАНОВЪ.

Грековская ул., соб. домъ.

### ПОКРУЖНОЙ ИНСПЕКТОРЪ

СѢвернаго Страховаго отъ огня Общества

### ПЕТРЪ АНДРЕЕВИЧЪ

### ОСИПОВЪ,

Кузнечная улица, домъ наследниковъ Коняевыхъ.

А. А. ПИЛЬСТРЕМЪ

въ Харьковѣ.

МАШИНО-СТРОИТЕЛЬНЫЙ, МЕХАНИЧЕСКІЙ

и

ЧУГУННО-ЛИТЕЙНЫЙ

ЗАВОДЪ

✦  Основанъ въ 1870 году.  ✦

**ПРИНИМАЕТЪ ЗАКАЗЫ:**

на изготовленіе паровыхъ и углеподъемныхъ машинъ отъ 8—50-ти лошадиныхъ силъ, токарныхъ станковъ, паровыхъ котловъ, паровыхъ и воздушныхъ насосовъ, чугунныхъ водопроводныхъ и паропроводныхъ трубъ, винтовыхъ маслодавительныхъ прессовъ, зернодробилокъ, вальцевокъ, фалевокъ, трансмиссій въ полномъ составѣ и по частямъ, цилиндровъ паровозныхъ паровыхъ, буксъ, буферовъ и т. п. **железно-дорожныхъ принадлежностей:** какъ крестовинъ, перьевъ, стрѣлочныхъ приборовъ, рельсовыхъ болтовъ, гаекъ, костылей, также и для шахтныхъ дорогъ. **МАШИНЫ,** аппаратовъ, баковъ, топокъ, костопальныхъ печей, веретенъ, вагонетокъ, подъемовъ и всякаго рода приборовъ для устройства сахарныхъ, винокуренныхъ, пивоваренныхъ и лесопиленныхъ заводовъ, паровыхъ и водяныхъ мукомольныхъ мельницъ и горнопромышленности.

**ШЛИФОВКА И НАРѢЗКА МЕЛЬНИЧНЫХЪ ВАЛЬЦЕВЪ.**

*Адресъ для писемъ: Заводъ Пильстремъ въ Харьковѣ.*

*Для телеграммъ: Пильстремъ — Харьковъ.*



# ФАБРИКА

## ЗЕРКАЛЬНЫХЪ СТЕКОЛЪ И ЗЕРКАЛЪ

### БР. СМОЛЯНИНОВЫХЪ

существуетъ съ 1870 г.

*Харьковъ, Торговая площ., домъ Сѣрикова.*

МАГАЗИНЫ И СКЛАДЫ НАХОДЯТСЯ:

1. Въ г. С.-Петербургѣ. Невскій пр., № 53.
2. „ „ Москвѣ, Лубянкскій проѣздъ, собств. домъ.
3. „ „ „ Кузнецкскій мостъ, д. Варгина.
4. „ „ Харьковѣ, Торговая площ., д. Сѣрикова.
5. „ „ Ростовѣ на-Дону, Садовая, ул., д. Петрова.
6. На Нижегородской ярм., Зеркал. рядъ, № 4.

---

## ЛЕО ЗИЛЬБЕРШТЕЙНЪ.

### КОММИССИОННАЯ И ЭКСПЕДИЦИОННАЯ КОНТОРА.

СКЛАДЪ САХАРА ТОВАРИЩЕСТВА

### ЖИТИНСКАГО РАФИНАДНАГО ЗАВОДА.

Главное представительство Харьковскаго округа общества страхова-  
нiя жизни „УРВЭНЪ“.

Складъ цвѣтной и бѣлой бумаги МАРКУСФЕЛЬДА и К<sup>о</sup>, ЧЕН-  
СТОХОВЪ.

Цементъ фабрики „ВЫСОКА“.

Ванили, шафрана и желатина, мятнаго и эфирнаго масла ВУШЪ и  
К<sup>о</sup> ЛОНДОНЪ.

Уксусной эссенции ОТТМАНЪ и К<sup>о</sup>.

АГЕНТУРЫ: Желѣзныхъ, колониальныхъ, аптекарскихъ мануфак-  
турныхъ и галантерейныхъ товаровъ иностранныхъ и русскихъ фирмъ.

*Слесарный переулокъ, домъ Уткина.*

Телефонъ № 106.

# МАГАЗИНЪ

ПАРЧЕВЫХЪ И ЦЕРКОВНЫХЪ ВЕЩЕЙ

**П. Д. АЛЕКСАНДРОВА**

ИЗЪ МОСКВЫ

ИМѢЕТЪ БОЛЬШОЙ ВЫБОРЪ

**ПАРЧИ, ПЛАЩАНИЦЪ, ВОЗДУХОВЪ,**

Галуны, Бахромы, Готовыхъ Облаченій, Целень, Подризниковъ, Хоругвей, Плащаницъ, Подсвѣчниковъ, Паникадилъ, Лампадъ, Евангелій, Крестовъ, Дарохранительницъ, Сосудовъ, Кадилъ, Вѣнцовъ, Иконъ, Кіотовъ и проч. церковныхъ вещей.

**ПРИНИМАЮТСЯ ЗАКАЗЫ**

на архіерейскія и соборныя ризницы, церковную утварь

И

**КОЛОКОЛА.**

Исправленіе и золоченіе церковной утвари, работу ризъ на иконы и живопись иконъ. Шитье золотомъ

Митръ, Плащаницъ, Хоругвей, Воздуховъ, Иконъ и проч. церковныхъ вещей.



ВЫСОЧАЙШЕ утвержденное Товарищество

# „В. Г. Пономаревъ и П. П. Рыжовъ“.

Правленіе въ Харьковѣ,

Николаевская пл., д. № 25. Телефонъ № 125.

## Магазины:

1-й—Николаевская площадь, 2-й—Торговая площадь, телефонъ № 124, 3-й—Николаевская площ., телефонъ № 89. Склады—Плетневскій переулокъ.

**Оснoвнoй капиталъ 800,000 рублей серебромъ.**

Лампы висячія, столовыя, кабинетныя, стѣнныя, оконныя. Всевозможныхъ цвѣтовъ ампи. Бронзовыя висячія люстры, шандалы, стѣнные и столовые канделябры. Самовары, подносы, кофейники Бронзовыя, тампаковыя и мѣдныя издѣлія. Кровати, матрацы и умывальники.

Мѣдная, эмалированная, кухонная посуда.

**Громадный ассортиментъ всевозможныхъ хозяйственныхъ вещей.**

Англійскіе и нѣмецкіе инструменты, дверные, оконные и экипажные приборы. Разныя строительныя принадлежности. Шорные приборы. Городская и ямская упряжь. Кучерскіе кафтаны и шляпы. Ковры и клеенка.

**Дерево для ажурной работы. Кузнечные инструменты.**

Склады мѣди, олова, свинцу, цинка, цемента, желѣза, гвоздей, винтовъ, гаекъ, заклепокъ, трубъ газовыхъ, бурыльныхъ, принадлежностей къ нимъ, желѣзныхъ издѣлій, колоколовъ и церковной утвари.

МОСКОВСКИЙ КНИЖНЫЙ

МАГАЗИНЪ

Федора Ивановича

МИХАЙЛОВА

Шубный рядъ № 3-й, подъ Университетской горкой.

БОЛЬШОЙ ВЫБОРЪ КНИГЪ

по всѣмъ отраслямъ знаній и учебныя книги,  
въ цвѣтныхъ коленкоровыхъ переплетахъ и  
безъ переплетовъ.

БОЛЬШОЙ ВЫБОРЪ КНИГЪ

для народнаго чтенія и на славянскомъ языкѣ, изданія Свя-  
тѣйшаго Синода, Киевопечерской Лавры и Единовѣрческой  
типографіи.

БОЛЬШОЙ ВЫБОРЪ МАЛОРОССІЙСКИХЪ КНИГЪ,

Малороссійскій пѣсенникъ, составленный зънайкращихъ укра-  
инскихъ пѣсень съ нотами для пѣнія и для фортопіано Влади-  
міромъ Александровымъ, цѣна 1 р. 25 к. съ пересыл. 1—50.

Драматическія оперетты: „Не ходы Грицію на вечерни-  
цю“, съ нотами цѣна 50 к. съ пересылкою 70 к. „За Не-  
мань иду“, малорусская оперетта, сост. В. Алексан-  
дровымъ, цѣна 1 р. съ пересылк. 1 р. 25 к. Гоголя „Та-  
расъ Бульба“, переложилъ на малорусскій языкъ Ло-  
бода, цѣна 75 к. съ пересылк. 1 р. и другія малорус-  
скія книги.

Давыдовъ сцены и юмористическіе рассказы и водевили  
изъ еврейскаго быта, цѣна 60 к. съ пересылкой 85 к.

Заназы Г.г. иногороднихъ исполняются скоро и аккуратно съ первой отходящей  
почтой.





## Книжнаго Магазина „Новаго Времени“ А. С. Суворина,

Коммиссіонера Императорскаго Харьковского Университета, Практическаго Технологическаго Института и Дирекціи Народныхъ Училищъ Харьковской губ.

✽ *Екатеринославская улица, д. Руфа.* ✽

Большой выборъ книгъ по всемъ отраслямъ знанія, учебники, принятые во всехъ учебныхъ заведеніяхъ и учебныя пособія: географическіе и историческіе карты и глобусы. Дѣтскія книги для награды. Произведенія всехъ русскихъ и многихъ иностранныхъ (въ русскомъ переводѣ) классиковъ, въ роскошныхъ, тисненыхъ золотомъ переплетахъ и безъ переплетовъ. Беллетристика и книги научнаго содержанія.

Еженедѣльно магазинъ пополняется **новыми книгами**, выходящими въ С. П., Москвѣ и др. городахъ Имперіи.

Магазинъ **всегда** имѣетъ на складѣ въ большомъ количествѣ изданія картографическаго заведенія Ильина, медицинскія Риккера, изд. Девриена, Карбасникова, Березовскаго, Кушнарева и Прянишникова, Маракуева и др. книгопродавческихъ фирмъ, большой выборъ книгъ др. издателей: Павленкова, Фею, Вольфа, Глазунова, Полубояринова, Думнова, Карцева, Тузова и др. книготорговцевъ и частныхъ издателей. Большой выборъ всевозможныхъ календарей (стѣнныхъ и настольныхъ), записныхъ книжекъ.

Въ магазинѣ имѣются **роскошныя иллюстрированныя изданія** и книги для народнаго чтенія.

Требованія иногороднихъ исполняются съ первой отходящей почтой.

Пріемъ **подписки** на всѣ русскія и заграничныя газеты и журналы по цѣнамъ редакцій; при подпискѣ на «Новое Время» допускается разсрочка подписной платы. Пріемъ объявленій въ газ. «Новое Время».

Книгопродавцамъ магазинъ дѣлаетъ **обычную уступку**.

Библіотеки, земскія и городскія общественныя учрежденія и учебныя заведенія, а равно и студенты также пользуются уступкой.





# ИМЬЮТСЯ ВЪ ПРОДАЖЪ

## СЛѢДУЮЩІЯ ИЗДАНІЯ

### Харьков. Губерн. Статистическаго Комитета:

- Труды Комитета, издан. 1871 г., Ц. 60 к.  
 Литература о Харьков. губ. (Библиографич. указатель) *И. Устинова*. Ц. 50 к.  
 Харьковский Сборникъ выш. 1-й. Ц. 60 к.  
 " " " 2-й. Ц. 60 к.  
 " " " 3-й. Ц. 60 к.  
 " " " 4-й. Ц. 60 к.  
 " " " 5-й. Ц. 60 к.  
 Списание домовладѣльцевъ г. Харькова. Ц. 30 к.  
 Указатель книгъ и брошюръ, напечатанныхъ въ Харьковѣ съ 1805 по 1879 г.  
*Л. С. Чурикова*. Ц. 30 к.  
 Духоборцы въ Слободской Украинѣ. *А. Лебедева*. Ц. 40 к.  
 Вышедшающіе непосредственно изъ Комитета за пересылку ничего не платятъ.

## ПРАВИЛА АБОНЕМЕНТА

### Харьковской Общественной библіотеки:

- 1) Члены библіотеки, т. е. лица, вносящія три рубля въ годъ, имѣютъ право брать за одинъ разъ только одинъ томъ книги или періодич. изданія.
- 2) За право брать большее количество томовъ приплачивается по 1 руб. 50 коп. въ годъ за томъ, при чемъ подписчикъ можетъ брать каждый разъ только одинъ № жур. за текущее полугодіе; за право брать при этомъ газеты (по 1 №) взимается по 1 руб. въ годъ или по 10 коп. въ мѣсяць.
- 3) Новый журналъ выдается на пять дней, а книга—на десять; за просрочку журнала взимается штрафъ 10 коп. въ день, а за книгу—по 5 коп. Газеты выдаются на три дня; штрафъ за нихъ полагается, какъ за книгу.

## АБОНЕМЕНТНАЯ ПЛАТА

Числ. кв.	1 мѣс.	6 мѣс.	Годъ.	Обезпеч.	
1	30 коп.	1 р. 60 к.	3 р.	2 р.	Суточный абонементъ по стоимости книги и по 10 к. въ сутки.
2	50 "	2 " 60 "	4 р. 50 к.	2 "	
3	70 "	3 " 60 "	6 р.	3 "	
4	90 "	4 " 60 "	7 р. 50 к.	4 "	
5	1 р. 10 к.	5 " 60 "	9 р.	5 "	

Продается во всѣхъ книжныхъ магазинахъ книга: *Зан*

*Международный хлѣбный рынокъ*. В. И. Насперова. Содержаніе: 1) Международный хлѣбный рынокъ. 2) Хлѣбная торговля въ Кенигсбергѣ и Данцигѣ. 3) Хлѣбная торговля въ Кельнѣ. 4) Хлѣбная торговля въ Амстердамѣ, Роттердамѣ и Антверпенѣ. Цѣна 50 коп.