PRIX DE L'ABONNEMENT.
Edition Quotidienne.

	Un An.	6 Mois.	3 Mois.	1 Mois.
POUR LES ETATS-UNIS....	$12.00	$6.00	$3.00	$1.00
POUR L'ETRANGER.........	$15.15	$7.55	$3.75	$1.30

Les abonnements se soldent invariablement d'avance.

Le Numéro Cinq Sous

PRIX DE L'ABONNEMENT.
Edition Hebdomadaire.

	Un An.	6 Mois.	4 mois.	3 Mois.
POUR LES ETATS-UNIS	$3.00	$1.50	$1.00	75 cts
POUR L'ETRANGER..........	$4.00	$2.05	$1.35	$1.05

Les abonnements datent du 1er et du 15 de chaque mois.

L'Abeille de la Nouvelle-Orléans.

POLITIQUE, LITTERATURE. — PRO ARIS ET FOCIS — SCIENCES, ARTS.

Journal Français Quotidien — NOUVELLE-ORLEANS, VENDREDI MATIN, 20 OCTOBRE 1899. — Fondé le 1er Septembre 1827

NEW ORLEANS BEE PUBLISHING CO., LIMITED.
Bureaux : 323 rue de Chartres,
Entre Conti et Bienville.

Entered at the Post Office at New Orleans, La. as Second Class Matter.

POUR LES PETITES ANNONCES DE DEMANDES, VENTES ET LOCATIONS, ETC., QUI SE SOLDENT AU PRIX REDUIT DE 10 CENTS LA LIGNE, VOIR UNE AUTRE PAGE.

DEPECHES

Télégraphiques

TRANSMISES A L'ABEILLE

Jusqu'à la dernière heure.

SERVICE DE LA

PRESSE ASSOCIEE

—ET—

Service Spécial

DE TOUTES LES PARTIES DU MONDE.

Nouvelles Etrangères.

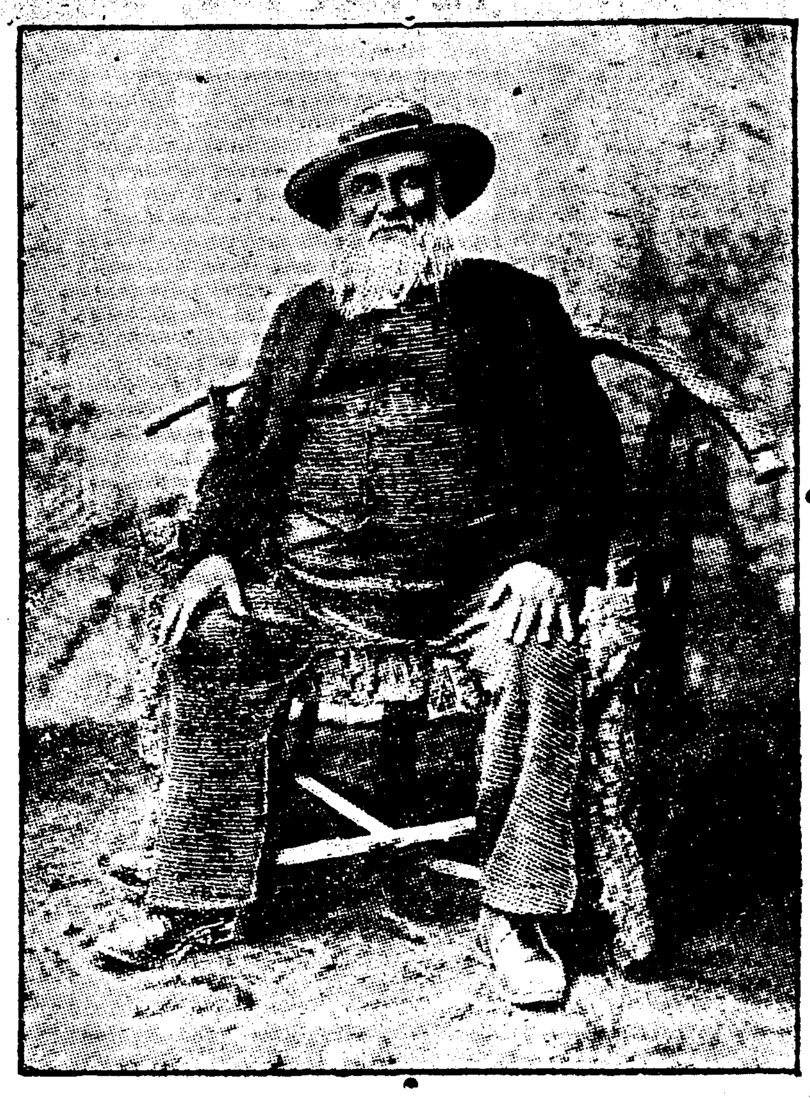

LE TYPE DU FERMIER BOER QUI VA ABANDONNER LA CHARRUE POUR EPAULER LE MOUSQUET.

LE TYPE DE LA FEMME BOER DONT LA VIE SEDENTAIRE EST PROVERBIALE.

Les Mouvements des Boers

Presse Associée.

New York, 19 octobre — Suivant une dépêche de Londres à la "Tribune" les derniers renseignements venus du siège de la guerre indiquent qu'il s'engage une lutte sérieuse dans le Natal.

On a peu de détails; mais les hostilités ont été évidemment commencées par les troupes de l'Etat Libre d'Orange qui se sont avancées de la Passe Tintow et ont attaqué une patrouille de cavalerie anglaise dans un duel d'artillerie à longue portée. Le feu a continué toute la journée d'hier.

On n'en connait pas le résultat; mais il y a eu plusieurs victimes du côté des Anglais.

Sir George White s'est porté en avant pour soutenir les combattants. Tout fait attendre un grave engagement aujourd'hui.

A Ladysmith, il y a 3000 hommes, et à Glencoe, sur le flanc des Anglais, il y en a 4000 autres.

Les Boers exécutent un mouvement hardi; ils veulent envelopper cette ligne, au moyen de deux colonnes qui s'avancent contre Ladysmith. C'est le général Joubert qui commande les forces dans le voisinage de Dundee.

Si l'attaque se fait simultanément dans ces deux endroits, les Boers auront réussi à réaliser leur projet avec une précision digne des premiers soldats du monde. S'ils réussissent en même temps à jeter leurs colonnes entre Ladysmith et Dundee, ils auront, en réalité, isolé cette dernière place.

D'un autre côté, ils avancent sur Greytown et sur Pietermaritzburg, sans rencontrer d'opposition.

Beher Burleigh, dans un télégramme venu de Lady Smith dit, que suivant les rapports reçus, les Boers sont environnés à Actonhomes et qu'ils souffrent beaucoup.

C'est sur le territoire de Natal que se portent maintenant toutes les attentions. Les forces combinées des Boers marchant sur les positions occupées par les Anglais, dirigées par le général en chef Sir Geo. Howart White, se sont déjà heurtées avec les troupes de celui-ci. Peut-être même y a-t-il eu déjà une bataille sérieuse.

Suivant les derniers rapports, les Boers n'ont pas été repoussés. Il est possible qu'ils n'aient en vue que d'isoler Ladysmith et Glencoe de la région du sud. Leurs mouvements simultanés partant de Actonhomes à l'ouest, et de Horrkes et Helpmaker à l'est, semblent indiquer de leur part un projet d'attaque sur le chemin de fer, au-dessous de Colenso, d'un côté, et à Vasembuck, entre Ladysmith et Glencoe, de l'autre.

Les hommes du métier pensent que les troupes qui sont à Glencoe n'ont d'autre but que d'attirer de ce côté les forces du général Joubert, tandis que le général White, qui est à Ladysmith, va attaquer les forces de l'Etat Libre d'Orange, avant l'arrivée de Joubert, qui est encore à 50 milles de distance.

On n'ajoute pas grande foi aux bruits qui circulent suivant lesquels les Boers auraient été battu. On ne croit nullement à la mort de 300 Boers.

Les troupes du général Cronje sont les meilleures qu'aient à leur dispositions les Boers. Il faut s'attendre, de ce côté à une lutte sérieuse.

Neutralité du Portugal.

Presse Associée.

Londres, 19 octobre—Suivant une dépêche de Berlin, le Portugal a déclaré qu'il resterait neutre. Le commerce continuera avec le Transvaal, par la voie de Delagoa.

Un engagement avec les Boers.

Presse Associée.

Lady Smith 18 octobre (délai dans la transmission) — Une patrouille de cavalerie a eu un engagement au-dessous de la Passe Tintow avec l'ennemi, hier soir.

Les Boers ont ouvert le feu. Puis ils ont retraité, quand est apparu le 5e landers.

Bruit d'une défaite des Boers à Mafeking

Presse Associée—

Ville du Cap, 19 octobre — Une dépêche de Kimberley en date du 17 octobre dit:

Tout va bien ici. Le colonel Hore a attaqué les Boers à Mafeking, le 14 avec beaucoup de succès. Mafeking était encore en sûreté, le 15 octobre.

Une dépêche spéciale à l'Argus du Cap répète que dans la bataille de Mafeking, le colonel Hore a repoussé les Boers et leur a fait subir une perte de 300 hommes.

Envoi de troupes anglaises au sud de l'Afrique.

Presse Associée.

Londres, 19 octobre—Les préparatifs de la grande expédition de troupes, demain à Souhampon, quand cinq transports portant chacun mille hommes et leurs officiers partiront pour le sud de l'Afrique, sont presque terminés.

Le premier transport prendra la mer à une heure 30. Les autres le suivront à une demi-heure d'intervalle.

Menaces de confiscation.

Presse Associée.

Londres, 19 octobre – Une dépêche de Pretoria annonce que le gouvernement du Transvaal a signifié à Jos. Benj. Robinson, le grand propriétaire des mines, l'ordre de rentrer immédiatement dans le Transvaal, sous peine de confiscation de ses propriétés.

M Robinson dit que cette nouvelle est ridicule. Il est sujet Anglais. Le gouvernement du Transvaal n'a pas le droit de le forcer à rentrer. Ses propriétés ne sont pas confisquées.

Une expédition du général Lawton.

Presse Associée.

Manille, 19 octobre, 12 h. 30 du soir—Le général Lawton et le général Young sont à Amayat avec un corps de près de 3000 hommes. Les canonnières Florida et Cain se préparent à remonter la rivière jusqu'à San Isidro, dont elles vont faire leur base d'opérations vers le nord.

On fait, en ce moment, de grands préparatifs pour une expédition dont l'objectif est Tarlac.

Le départ aura peut-être lieu aujourd'hui.

Les provisions sont transportées sur des canots.

Les forces du général Lawton consistent en huit compagnies du 24e d'infanterie, sous le colonel Keller, en huit compagnies du 22e d'infanterie, sous le major Baldwin, et huit compagnies du 4e cavalerie, sous le colonel Hayes et un régiment mêlé, composé de une compagnie du 27e d'infanterie, six canons commandés par le Capt. Scott, une compagnie de cavalerie et des éclaireurs Macabbee de Capt. Batson.

Le 3e de cavalerie s'apprête à San Fernando, à rejoindre l'expédition.

Il a plu considérablement toute la nuit; l'eau tombe encore.

Le "Modus Vivendi" de l'Alaska.

Presse Associée.

Londres, 19 octobre—Les fonctionnaires du ministère des affaires étrangères d'Angleterre affirment que les changements dans les termes du «modus vivendi» de l'Alaska sont sans importance et qu'ils ont été promptement acceptés.

On assure que le secrétaire d'état des Etats-Unis, le colonel John Hay, et le chargé d'affaires d'Angleterre, M. Tower, signeront le «modus vivendi» demain à Washington.

DEMOCRATIE REGULIERE
5me WARD.
GRAND MASS MEETING,
VENDREDI SOIR, 20 OCTOBRE, A 7:30.
PLACE BEAUREGARD.
Les orateurs éminents dont les noms suivent harangueront l'assemble.
SENATEUR S. D. McENERY. HON. JOHN FITZPATRICK,
LIEUT.-GOUV. R. H. SNYDER, MR. J. J. DARRIEUX,
MR J. J. O'CONNOR, MR ST. CLAIR ADAMS,
HON S. McC. LAWRASON, MR. CHAS. J. THEARD,
HON. JOHN DYMOND.
Les Dames sont spécialement invitées à y assister.

DEMOCRATIE REGULIERE
9me WARD
GRAND MASS MEETING,
VENDREDI SOIR, 20 OCTOBRE, A 7:30.
Rues Congress et Dauphine.
Les orateurs éminents dont les noms suivent harangueront l'assemblée:
HON. JOHN FITZPATRICK. MR FRANK B. THOMAS.
MR ST. CLAIR ADAMS. MR J. F. C. WALDO.
HON. FRANK CHRETIEN. HON. R. N. OGDEN.
MR. GEO. H. TERRIBERRY. HON. A. P. MARMOUGET.
MR H. L. FRANTZ HON. A. SAMBOLA.
Les Dames sont spécialement invitées à y assister.

ASSOCIATION DEMOCRATIQUE
JACKSONIENNE
GRANDE ASSEMBLEE DE RATIFICATION
Aura lieu au coin Claiborne et Chemin du Bayou,
VENDREDI, 20 OCTOBRE, A 8 P. M.
Des Discours seront prononcés par le
MAIRE WALTER C. FLOWER
ET L'HON. CHARLES F. BUCK.
19 oct—19 20

SALON DE LUNCH
et CRÊMERIE NORMANDIE
Encoignure Bourbon et Douane.
Mme CECILIA HERO, Propriétaire
Les repas les mieux préparés servis à toutes heures, ainsi qu'huîtres crues, grillées, roties, frites, pain roast scalloped, etc., aux prix les plus modique. Essayez.

TOITURES EN ACIER, FER ET GOUDRON,
Manufacturées, Vendues et Construites aux Plus Bas Prix par la
N. O. Roofing & Metal Works
926 à 940 rue Lafayette.
PHONE 13

Ponts détruits par les Boers.

Presse Associée.

Captown, Colonie du Cap, 19 octobre—Les Boers ont fait sauter les ponts construits sur les «Fourteen Streams» et la rivière Modder, le premier au nord et le second au sud de Kimberley.

Nouvelles Américaines

Un portrait du général Robert E. Lee.

Presse Associée.

Atlanta, Georgie, 19 octobre—Mme W N. Mitchell, d'Atlanta, fille du congressionnel Otey, de la Virginie, a inauguré un mouvement pour qu'un portrait du général Robert E. Lee soit placé dans la galerie des portraits des directeurs de l'Ecole militaire de West Point.

A ce sujet, Mme Mitchell a écrit au président McKinley, et le congressionnel Otey au secrétaire de la guerre Root.

Le secrétaire a répondu que le colonel A. L. Miller, directeur actuel de l'Ecole militaire de West Point, placerait le portrait du général Lee dans la galerie s'il était représenté dans l uniforme d'officier de l'armée des Etats-Unis.

La société des «Filles unies de la Confédération» s'efforcera probablement d'obtenir un portrait du général dans ces conditions.

Le général Lee a été directeur de l'Ecole de West Point du 1er septembre 1852 au 31 mars 1855.

Le régime de la réciprocité dans les Antilles anglaises.

Presse Associée.

Washington, 19 octobre—Des arrangements ont été faits pour établir le régime de la réciprocité dans les Antilles anglaises. Ces arrangements comprennent toutes les possessions anglaises dans ces parages, sauf l'île de St-Kott et Turks Islands; mais le chargé d'affaires de l'Angleterre a commencé les démarches nécessaires pour faire jouir ces îles des avantages de la réciprocité.

Le Centenaire de l'Ecole Technique de Charlottenburg.

Presse Associée.

Charlottenburg, Prusse, 19 octobre—L'empereur Guillaume, l'impératrice et cinq de leurs fils assistaient aujourd'hui à la célébration du centenaire de la Haute Ecole Technique de Charlottenburg.

Le docteur Von Weyauch, ministre de l'instruction publique, a lu un décret royal donnant aux hautes écoles techniques le pouvoir de décerner le grade de docteur.

Dans le discours qu'il a prononcé l'empereur Guillaume a exposé les rapports entre son cabinet et les universités, et il s'est étendu sur les progrès de la science technique.

La science technique, a dit Sa Majesté, comme toute vraie science, vient de Dieu, qui permet à l'homme de pénétrer les mystères de la création.

La cérémonie s'est terminée par trois hourras pour l'empereur.

Proposition d'une course supplémentaire entre le Columbia et le Shamrock.

Presse Associée.

New York, 19 octobre—L'«Evening World» annonce aujourd'hui que, de concert avec le «Daily Mail» de Londres, il offre une Coupe pour une course supplémentaire entre le Shamrock et le Columbia, course qui aurait lieu à une date convenue entre M. Iselin et Sir Thomas Lipton.

Le journal new-yorkais suggère un transfert des équipages d'un yacht à l'autre, afin d'établir si celui du Columbia est supérieur à celui du Shamrock, ou vice-versa.

CONSEILLERS COMPARÉS.

Les Assessements des Candidats pour la Législature Municipale.

Dans un discours, le 30 Sept., l'Hon. John Fitzpatrick a dit:

"M. Brittin, qui est candidat aux fonctions de controleur sur le ticket Jacksonien, et qui, en raison de sa prétendue entente des questions financières, aurait dû se renseigner avant de parler des hommes sur le compte desquels il ne savait rien, a affirmé dans un discours jeudi dernier que le Conseil choisi par les Jacksoniens était supérieur à celui choisi par le parti démocrate. Il a ajouté que les candidats conseillers des démocrates ne représentaient rien, les capitalistes auraient peu de confiance dans le gouvernement ayant à sa tête de tels hommes, et qu'il y aurait de la difficulté à négocier l'emprunt de $14,000,000 pourvu par la loi relative aux égouts, au drainage et au service de l'eau. Cette affirmation de la part de M. Brittin est aussi erronée que le sont ses autres affirmations, et celles des autres orateurs qui se sont fait entendre dans la même occasion. Elles ont été faites avec une ignorance absolue du sujet qu'il traitait; et dans ce cas, il convient de le considérer comme un infidèle conseiller, ou un homme méconnaissant les faits s'il les connaissait.

"Si vous devez accepter la theorie de M. Brittin et de ses amis, que la valeur d'un conseiller municipal se juge par la propriété et les intérêts qu'il faut avoir dans la communauté, alors les Jacksoniens auront à refaire leur ticket pour le conseil municipal ou à recommander aux suffrages universels le ticket démocratique régulier. J'ai pris la peine de consulter les tableaux d'assessements de la ville, afin de m'assurer du montant de l'assessement de chacun sur les deux tickets.

"Il est possible que mes amis les Jacksoniens soient surpris d'apprendre que l'assessement des candidats conseillers démocrates excède l'assessement des candidats conseillers Jacksoniens de $269,455, et je vous lirai maintenant les noms des candidats respectifs et les montants de l'assessement de chacun sur les listes de la ville de la Nouvelle-Orléans."

Conseillers nommés par le Parti Démocrate Régulier, et les Jacksoniens, montrant quels sont les payeurs de taxes de la ville, et les montants pour lesquels ils sont assessés:

PREMIER DISTRICT AT LARGE. REGULIER.	PREMIER DISTRICT AT LARGE. JACKSONIEN
C. J. O'Connor, a récemment hérité d'une propriété; son intérêt dans laquelle sera porté aux rolls de 1900, se monte à $11,500.	B. Lambert, B. & F. Lambert, sont conjointement assessés à $5,800, et Lambert Bros. à $1,825.
PREMIER WARD.	PREMIER WARD.
Charles Dickson $23 000.	J. M. Callaghan rien
DEUXIEME WARD.	DEUXIEME WARD.
P. J. McMahon, $14,400.	Geo. M. Leahy, $1,600.
TROISIEME WARD.	TROISIEME WARD.
R. G. Memory, $17,700.	T. J. Moran $18,000.
QUATRIEME WARD.	QUATRIEME WARD.
R. J. Goeb l, $28.975	J F. Muller, $2,300
CINQUIEME WARD.	CINQUIEME WARD.
James M. Racke, $5 300.	N. P. Roux, $500
SIXIEME WARD.	SIXIEME WARD.
Louis Curuflu rien	Victor Botto $2,800.
SEPTIEME WARD.	SEPTIEME WARD.
J. A. Lautenschlæger, $13 000.	Nemours Bienvenu, $3 560
HUITIEME WARD.	HUITIEME WARD.
John E. Staney $3 400.	M. J. Brown, $1 400.
NEUVIEME WARD.	NEUVIEME WARD.
H. L. Frantz, $29,100.	William North, rien.
QUATRIEME DISTRICT AT LARGE.	QUATRIEME DISTRICT AT LARGE
James S. Zacharie, $11 979.	Felix J. Dreyfous, $34 401.
DIXIEME WARD.	DIXIEME WARD.
F. Rensch, $30.100.	A. J. McQuillon, rien.
ONZIEME WARD.	ONZIEME WARD.
William Mehle lui et sa femme, $155,963.	Augustus Craft, lui et sa femme $12,325.
SIXIEME DISTRICT.	SIXIEME DISTRICT.
A. T. Moss, rien. Walter L. Saxon, $13.900.	L. P. Rice, $21,675. W. J. Oberle, $4,000; la raison sociale Oberle, Henry et Hyland, rien.
QUINZIEME WARD.	QUINZIEME WARD.
August Schabel $4 800.	John A. Barrett, $1,000.
SEPTIEME DISTRICT.	SEPTIEME DISTRICT.
B. C. Shields, $6,250;	A. T. Terry, individuellement $2,200; la compagnie limitée de Terry & Juden, $4,500.

L'assessement aggrégé, exclusivement des assessements, étant comme suit:

Candidats Démocrates Réguliers	$381,467
Candidats Jacksoniens	112,012
Différence en faveur des Candidats Démocrates Réguliers	$269,455