L'Abeille de la Nouvelle-Orléans.
Bureaux : 73 rue de Chartres.

NOUVELLE-ORLEANS
MERCREDI, 3 JANVIER 1894.

Mort de M. A. B. Dantonet.

La mort frappe partout, en ce moment, sans discernement, à tort et à travers, "dans le tas," comme on dit vulgairement, et ses coups, mal dirigés, tombent presque toujours sur ceux qu'elle devrait épargner. Exemple, M. A. B. Dantonet, qui avait une nombreuse famille—une femme et six enfants; qui avait une position grâce à laquelle il lui était possible d'élever convenablement ses enfants, ses filles surtout : il était le fils d'un musicien qui a laissé d'excellents souvenirs à la Nouvelle Orléans, et le neveu d'un violoncelliste d'une remarquable valeur. Celui que le monde musical de la Nouvelle Orléans vient de perdre était lui-même un violoniste distingué, en même temps qu'un fonctionnaire honnête et capable. Il a long temps fait partie du personnel de l'administration des phares, et de celle de la Monnaie. Au moment de sa mort, il appartenait au Département des ingénieurs des Etats-Unis, où il occupait la position de teneur de livres.

Mais c'est surtout comme musicien qu'il s'était fait connaître et apprécier. Il a, pendant quarante ans au moins, appartenu à l'orchestre de l'opéra français—du Théâtre d'Orléans d'abord; à celui de la rue Bourbon, ensuite et, chose rare, il ne s'est jamais rendu coupable de la moindre infidélité à cette belle et utile institution. A chaque ouverture de saison, on était sûr de trouver M. Dantonet au pupitre des premiers violons, et nous ne croyons pas qu'il ait jamais motivé des critiques, qu'il se soit même jamais fait un ennemi dans le monde artiste, susceptible, ombrageux au suprême degré. Nous en avons eu la preuve hier, à son enterrement, qui avait attiré une masse de musiciens qui tous, sans exception, étaient profondément attristés de ce décès prématuré.

Il laisse pour pleurer sa perte une veuve éplorée et six enfants, dont un fils et cinq filles dont, heureusement, trois sont mariés et à l'abri du besoin, croyons nous. Nous leur envoyons l'expression de notre douloureuse sympathie.

THEATRE DE L'OPERA.

Manon.

Hier soir, la direction de l'Opéra offrait à ses abonnés une excellente représentation, celle de "l'Africaine." Elle avait eu le bon esprit de conserver à Mme Tylda le rôle de Selika, dans lequel elle peut, de temps en temps, déployer les ressources d'une voix fraîche à la fois, pure et chaude; d'une voix qui a l'heureux privilège de porter le sentiment. Ajoutons qu'à la voix qui, nous le répétons, est d'une rare pureté, elle joint un autre don plus rare encore, celui de comprendre ce qu'elle dit et de le faire comprendre au public.

Nous en dirons autant de M. Devriès qui, lui aussi, est un artiste, qui sait se transformer et à l'intelligence des rôles qu'on lui confie. Nous ne nous rappelons pas l'avoir vu ni entendu une seule fois mal poser un personnage et lui donner une fausse physionomie. Bien qu'il ne donne pas dans le rôle de Nelusko les éclats de voix auxquels bien des barytons nous ont accoutumés, il nous fait autant sinon plus de plaisir qu'eux, parce qu'il est toujours dans le vrai et qu'il n'exagère rien.

Il en est de même de M. Gardoni qui est un Don Pedro de premier ordre, ainsi que de M. Darmand qui a fait hier soir un excellent Grand Inquisiteur.

Quant à Mlle Bloch, elle a obtenu un grand succès dans le rôle d'Inès, qui lui va fort bien.

Nos compliments au corps de ballet qui a fait merveille dans le divertissement du quatrième acte.

Demain, en matinée, "La Petite Mariée," le grand succès de la semaine avec Mmes Lecion et Cools, avec MM. Montfort, Freville, Constance et Jouanne.

On sait que pour les matinées les prix d'entrée sont de 50 cents, et que pour le même prix on peut retenir ses places d'avance partout, même aux avant-scènes, au magasin Werlein.

Demain soir, première représentation à la Nouvelle Orléans, de "Manon," un des plus grands et francs succès de l'Opéra-Comique de Paris.

Le rôle de Manon est tenu par Mme E. Mary, qui sort de l'Opéra Comique de Paris, et qui est une de nos cantatrices favorites.

Nous croyons que les vrais amateurs—et ils sont nombreux à la Nouvelle-Orléans, voudront connaître cet opéra et s'empresseront de se rendre à cette première représentation, une des plus intéressantes de la saison.

On nous fait un grand éloge des pas dansés par le corps de ballet et de la mise en scène, qui est splendide et l'œuvre de M. Florentin.

Samedi, le "Trovatore".

Dimanche, en matinée, "Rigoletto" et le soir, "La Dame Blanche". Le programme ne nous dit pas qui remplira le rôle de G. Brown.

GRAND OPERA HOUSE.

Voulez-vous passer une soirée agréable, à rire de bon cœur? allez entendre les "Honeymooners"; c'est de la musique gaie, vive et pétillante.

Les situations des personnages sont très drôles surtout quand ce sont des artistes comme Mlle Pauline Hall et M. Richard Golden qui sont en scène. La troupe est nombreuse, choisie et les danseurs et danseuses sont très agréables à voir se trémousser devant la rampe.

THEATRE ST-CHARLES.

Le "Little Tycoon" fait vraiment fureur au Théâtre St-Charles. C'est une de ces pièces qui ne manquent jamais leur effet et font toujours recette. Miss Lea Van Dyck est charmante dans le rôle de Violet—jolie voix, artiste excellente, intelligente surtout.

Elle a obtenu un franc succès, hier, en matinée et le soir. Le reste de la troupe ne laisse rien à désirer. Aussi, les recettes ne font-elles qu'augmenter, à mesure que se multiplient les représentations de "Little Tycoon."

ACADÉMIE DE MUSIQUE.

Autre opéra-bouffe, autre succès que le "Voyage à la Ville Chinoise (A Trip to Chinatown), c'est une des meilleures productions de Hoyt qui en a tant à son actif—excellent libretto, admirablement écrit et qui fait beaucoup rire. "A Trip to Chinatown" est un de ces opéras bouffes qu'il n'est permis à personne d'ignorer.

LES DRAGÉES.

Les étrennes vont remettre les confiseurs à la mode, car les bonbons, notamment les dragées, entrent pour une grande part dans les cadeaux du jour de l'An.

Mais, si tout le monde ou presque tout le monde achète et mange des dragées, bien peu de personnes, sans doute, en connaissent l'inventeur. Comblons cette lacune.

L'invention de la dragée est due à Pecquet, confiseur de Louis XV, et voici d'après quelques extraits des "Dépenses du Roy," combien coûtait à cette époque cette nouvelle friandise, qui a résisté à toutes les inventions de la confiserie moderne.

"Payé au sieur Pecquet la somme de 3,888 livres pour 73 douzaines de boîtes de dragées par lui fournies à l'occasion du batême de l'enfant de M. de Saint-Chamand, gentilhomme d'honneur de Monseigneur le comte d'Artois, tenu par le Roy en personne et par Madame Adélaïde, le 23 avril 1775, à raison de 4 livres la boëte, en ce compris 44 livres pour deux gros bouquets, noeuds et voyage du confiseur. Cent trente livres pour cent trente boëtes armoiriées à vingt sols : 198 livres pour rubans et 12 livres pour les crocheteurs."

En 1771, il reçut des trésoriers du Roi la somme de 19,632 livres.

Pecquet, grâce à son invention, s'enrichit vite.

Mais son bonheur fut assombri par un rival qui s'installa, peu après, rue des Lombards à l'enseigne du "Grand-Monarque", et qui, par son intrigue et à force de réclame, enleva une partie de la clientèle du malheureux inventeur.

Pecquet ne put se consoler de cette concurrence, et il en mourut de chagrin en juin 1780.

Deux aimables anarchistes contemplent avec attendrissement les ruines de la Cour des comptes, à Paris.

—Hein! t'en souviens-tu?
—Pour sûr que je m'en souviens!
—Quel bel incendie!
—Comme ça flambait!
—Malheureusement, il n'y avait personne dedans!

On demandait à un auteur s'il aimait assister à la chute d'une pièce.

—Ma foi, non, répondit-il, ça me fait de la peine; à moins cependant que l'œuvre ne soit de l'un de mes bons amis.

Chronique de la Ville.

Nouvelle-Orléans, 3 Janvier 1894.—Indications pour la Louisiane—Temps : généralement beau : vents du sud plus chauds.

Température du 2 janvier 1894.
Thermomètre de E. & L. Claudel, Opticiens,
No 142 rue du Canal.
Entre Carondelet et Baronne.

	Fahrenheit	Centigrade
7 heures du matin	40	4
Midi	52	10
3 P. M.	58	18
6 P. M.	56	12

Ventes inscrites au bureau de l'annotateur des aliénations :

Succession de C. Groeskoff et femme à S. Oteri et S. Reinach, quatre terrains bornés par les rues Washington, Troisième, Zimple et Burdette, $1,220 comptant.

Mutual Loan and Building Company à P. Schaaf un terrain borné par l'avenue Louisiana, les rues Dryades, Toledano et Baronne, $1,300—termes.

Mme M. L. Stureken à S. Oteri et S. Reinach, un îlet borné par les rues Bienville, Conti, White et Dupré, $3,000 comptant.

P. J. Schaeffer à Mme J. Mahoney, un terrain borné par les rues Bourgogne, Remparts, Clouet et Louisa, $1,500 comptant.

A. L. Hasling à F. Martin, deux terrains bornés par les rues Barthelmy, Villeré, Lavergne et Patterson, $5,000 comptant.

Cour Suprême.

A. Clason & Cie. contre la ville, en appel. Jugement confirmé.

L'Etat contre Simon Johnson. Jugement confirmé.

L'Etat contre Maurice Hart, en appel. Le jugement est amendé.

Cour Civile.

Le Bureau d'amortissement contre Thomas Pickett. Jugement en faveur du Board.

Cour Criminelle.

PETIT JURY DE JANVIER.

M. L. Bernard, Nicholas Wagner, Chas. J. Badger, Chas. E. Knight, Magnus Pederson, F. W. Freret, Ed. G. Grau, J. G. Duncan, Ed. Gauche, J. Prochaska, Julius Gerson, J. J. McCann, James Toole, H. S. Marks, Frank Palfrey, A. H. Hanneman, Ed. Hymann, Asa White, Wm. M. Peterson, H. A. Lucich, Arthur Martin, Wm. Westhouse, J. Gibbe, Léonce Lesseps, G. N. Nobles, W. E. Bradway, René J. Angamar, A. A. Yuardis, W. J. Riley, F. Cazenavette, Elias L. Jones, Eug. E. Esterood, Ed. J. O'Connor, Frank Tranchina, J. O'Meagher, A. Decbar, W. J. Young, J. B. Cameron, Albert Cardon, John Hart, M. N. Wisdom, J. D. Burghardt, F. Laudomiey, H. O. Hollander, E. W. Tarby, Jos. S. Doane, Martin Julian, Norton A. Skardon, Wm Gordon, Louis Marrero, J. G. Lewis, A. J. Morgan, Sol Loeb, Jacob E. Fisher, L. L. Purvis, Hy Becker, Robert Clay, G. H. Bayhi, Matthew Keppler, Jos. Bennett, Frank M. Becker, Jacob Wolf, John C. Levy, Edward Olivier, Ed. Schneider, D. Harper, Anthony Albert, Chas Gaiennié.

L'affaire Dowling.

L'audition des témoins dans l'affaire Dowling a été reprise hier matin à 10 heures devant la cour de circuit.

L'interrogatoire des témoins à charge a été terminé dans l'après midi et aussitôt a commencé celui des témoins à décharge qui pour la plupart se sont bornés à témoigner de la bonne réputation de l'accusé.

Il est probable que l'affaire sera terminée aujourd'hui.

Loterie illégale.

Il faut l'avouer, le désappointement des joueurs de loterie était grand depuis la fermeture des portes de la Loterie de la Louisiane. Les voici consolés, cependant, et cela n'a pas été long. Les bureaux, qui étaient restés fermés depuis samedi, étaient en effet ouverts de nouveau au public hier matin, et moyennant 25 sous, on pouvait, au lieu d'acheter un billet de loterie, se procurer un bon à prime du "New Orleans Premium Club" dont les conditions restent les mêmes que celles de la défunte loterie. La seule différence, c'est que sous aucun prétexte, le mot de loterie n'est prononcé. Qui se trouve à la tête de cette audacieuse entreprise, on le murmure, mais on n'ose pas encore le dire tout haut. Beaucoup des employés des bureaux de vente n'ont pas osé entreprendre la vente des nouveaux billets, mais il y a eu des audacieux, car on affirme qu'il y avait en ville plus de 80 bureaux ouverts.

La vente n'a pas été très considérable par le fait que le public ignorait la substitution de la nouvelle loterie à l'ancienne, mais étant donné le mystère dont était entourée l'entreprise, il s'est trouvé encore pas mal de curieux pour risquer leur 25 sous. Tous les appareils qui étaient l'accompagnement obligé des anciens bureaux avaient disparu. Plus de boules de loto, plus de pancartes, rien qui suggérât une loterie, mais seulement derrière un bureau un employé qui inscrivait des chiffres sur les Bons du "Premium Club."

Il est évident que l'affaire va être portée devant les tribunaux et que l'on va en faire un "test case;" c'est du reste ce que demandent et ce qu'ont prévu les organisateurs.

Plusieurs arrestations ont été opérées et les accusés ont été remis en liberté sous caution.

Ecrasé.

Un homme d'une cinquantaine d'années dont il a été impossible d'établir l'identité, a été écrasé hier matin par un train du Southern Pacific, au pied de la rue des Champs-Elysées. Il traversait la voie lorsque est survenu un train qui l'a renversé.

Ce train se composait de six wagons de marchandises manœuvrés par une locomotive, et celle-ci les faisait reculer lorsque l'inconnu a traversé la voie devant le dernier wagon. Plusieurs personnes ont été témoins de l'accident. Les roues sont passées à la fois sur la tête et les jambes de cet infortuné. La calotte de la tête a été complètement enlevée et broyée, et il a eu les pieds coupés par les roues et une main écrasée.

Le train a été arrêté et on a appelé une voiture d'ambulance, mais la présence des étudiants était inutile, car ce malheureux a succombé aussitôt après avoir été retiré hors de la voie.

Son cadavre horriblement mutilé a été transporté à la morgue dans le wagon de police du 5me precinct et l'enquête a été faite par le coroner Lawrason.

On pense que cet inconnu devait être un ouvrier italien.

Il a été inhumé au Potter's field.

Le conducteur et le mécanicien du train ont été arrêtés et une accusation d'homicide a été portée contre eux.

Collision.

Une voiture de boulanger a fait collision hier matin coin Dryades et Melpomène, avec un jumper qui a été endommagé pour $5.

Dividendes.

La Banque du Commerce vient de déclarer un dividende de 3 pour cent pour le dernier semestre, payable sur demande; la Banque Nationale Hibernia, un dividende de 5 pour cent pour le dernier semestre, payable à partir du 5 janvier; la Banque Nationale de la Louisiane, 4 pour cent pour le dernier semestre, payable sur demande; la Banque du Peuple, 4 pour cent pour le dernier semestre, payable sur demande; la Banque Nationale de Whitney, 4 pour cent pour un an, payable sur demande; la Compagnie du chemin de fer de la ville Crescent, trois pour cent pour le dernier semestre, payable à partir du 10 janvier; la Compagnie de chemin de fer de ville Canal et Claiborne, 2 1|2 pour cent pour le dernier semestre, payable sur demande; la N. O. City et Lake R. R. Co., 2 1|3 pour cent pour les derniers quatre mois, payable à partir du 10 janvier; la Compagnie de Lumière Electrique de la Louisiane, "preferred," 3 pour cent pour le dernier trimestre, payable sur demande.

Chute.

A 4 heures P. M., une petite négresse du nom de Victoria Barrow est tombée d'une galerie au No 242 de la rue Conti. Elle ne s'est pas dangereusement blessée.

Mort.

Un nommé H. Weitberger, un aiguilleur du T. P. R. R., a eu une jambe coupée sous les roues d'un train au pied de la rue Terpsichore, et est mort hier à l'Hôpital de Charité. Il était âgé de 40 ans et habitait rue de Chartres, No 585.

CONSEIL MUNICIPAL.

Le meeting régulier du Conseil Municipal a eu lieu hier soir, à sept heures, sous la présidence du maire John Fitzpatrick.

Vingt-six membres étaient présents.

Le message du Maire est comme suit :

1. Rapport du trésorier de la ville pour la semaine finissant le 31 décembre 1893.
2. Communication de l'Association Nationale des Inspecteurs d'Immeubles, qui demandent qu'un délégué de la Nouvelle Orléans soit présent à leur convention annuelle qui doit avoir lieu à Boston, le 13 février 1894.
3. Communication de l'Hon. E. A. O'Sullivan, avocat de la ville, relative à une résolution de M. Clarke dans laquelle celui-ci suggérait une entente à l'amiable dans les divers procès intentés à la ville par les familles des Italiens exécutés par la foule le 14 mars 1891, et au sujet de laquelle on lui avait demandé son opinion.
4. Rapport annuel du Conseil de Police présenté conformément à l'article No 18 de la loi No 63 de 1888.
5. Rapport du commissaire des édifices publics contenant un tableau détaillé du travail exécuté par les prisonniers du Police Jail, du 26 au 31 décembre 1893.

Respectueusement,
Signé : JOHN FITZPATRICK, Maire.

Le veto suivant du maire est reçu favorablement par les membres du Conseil :

MAIRIE DE LA NOUVELLE-ORLÉANS, Hôtel-de-Ville, 2 janvier 1894.

Aux membres du Conseil :

Je vous renvoie sans mon approbation une ordonnance adoptée à votre dernier meeting, en vertu de laquelle il était défendu aux Compagnies de chemin de fer de faire manœuvrer leurs locomotives, rue St-Claude, de l'avenue Washington à la rue Press, le dimanche, entre certaines heures.

J'ai refusé de signer cette ordonnance parce que sa mise en vigueur serait une violation de l'article No 4386 des Statuts Revisés des Etats-Unis.

Respectueusement,
JOHN FITZPATRICK, Maire."

Le secrétaire donne lecture d'un très long message annuel du maire, dans lequel celui-ci félicite les membres du Conseil et les fonctionnaires municipaux des résultats obtenus par eux pendant l'année 1893.

Il cite paiement des appointements arriérés des professeurs des écoles publiques, la construction du Palais de Justice, celle des canaux Melpomène et Camp, le pavage des rues, la réparation des machines à drainer et la perception très satisfaisante des revenus de la ville.

On accepte la démission de O. E. Trezevant, sous-secrétaire du Conseil, et Fred. Deibel est nommé à sa place.

Seize ordonnances relatives aux finances sont adoptées.

On accepte l'offre de $11,000, de Judah Hart, pour l'achat de la vieille prison de Paroisse.

On accepte l'offre de A. D. Gaviro, pour la fourniture des plaques de licences pour l'année 1894.

On adopte une ordonnance remettant en vigueur l'ordonnance No 8,281, C. S., relative au remboursement d'intérêts dus pour taxes au nom de Charles B. Slack.

Le contrôleur est requis de corriger une erreur d'assessement au nom de George A. Waggaman pour l'année 1893.

Le contrôleur est requis de corriger une erreur d'assessement au nom de John L. Byrne, pour l'année 1893.

On approuve les plans présentés par le voyer pour la construction de voies ferrées autour du Lee Circle.

On autorise Daniel Edwards à faire construire une grue mobile devant son établissement.

Ordonnance amendant l'ordonnance No 8491, C. S, par laquelle Albert Lavigne était autorisé à ouvrir une grocerie et buvette, au coin des rues Bienville et Derbigny.

On adopte une ordonnance de M. Harmeyer relative à la plantation d'arbres sur les trottoirs.

Les frères Keiffer sont autorisés à se servir d'une machine à vapeur de trente chevaux dans leur établissement, No 98 rue du Canal.

L'offre de la S. E. M. and Supply Company, pour l'amélioration de l'éclairage de l'Hôtel de Ville, est acceptée.

On adopte une ordonnance, relative à la reconstruction des voies ferrées, autour du Lee Circle.

On autorise Louis J. Dirr à entretenir plusieurs chevaux chez lui, No 78 rue Pleasant.

En vertu d'un certificat du Bureau des Assesseurs, on corrige une erreur d'assessement au nom de James B. Weaver.

Le voyer est requis de fournir des plans et devis pour la réparation du Chemin coquillé, du pont Blanc au pont Noir.

Charles Igau est autorisé à se servir d'un four de boulanger au No 124 de la rue Hôpital.

On autorise H. M. Littel à entretenir plusieurs chevaux chez lui, No 1283 avenue St-Charles.

Le maire est autorisé à nommer un sous-bibliothécaire.

On accepte l'offre de la Fenton Metallic M'fg Co pour la fourniture d'un mobilier en acier pour le Palais de Justice.

Attaqué.

V. Ebrock, un marchand de fruits qui habite coin Septième et St Thomas, a été attaqué et battu par deux nègres qui étaient allés lui acheter des fruits.

Le marchand a été tellement violenté que depuis il a gardé le lit. Il a été attaqué lundi soir à 6 heures. Les deux nègres ont été arrêtés.

Rixe.

Une rixe a eu lieu entre Albert Jones, un nègre, et sa femme, hier soir à 5 heures, rue Thérèse, près St-Thomas.

Pendant la lutte, un revolver est tombé de la poche de Jones, et la femme l'ayant ramassé en a tiré trois coups à son mari qui a été atteint au mollet. Elle a été arrêtée.

Dans le fleuve.

Hier matin à 11 heures, une discussion ayant pris naissance entre deux jeunes gens qui étaient à pêcher des bananes sur le fleuve, dans une embarcation, et un autre individu qui se trouvait au quai aux fruits. Ils lui ont tiré trois coups de revolver et se sont enfuis vers la rive d'Alger.

Hommage au Col. E. E. Chubbuck.

Un incident intéressant s'est produit hier au Bureau du Revenu intérieur, à la Douane, Département des sucres. Des amis du colonel Chubbuck s'y étaient réunis pour lui offrir un magnifique parapluie à manche d'ivoire surmonté d'une pomme d'argent ciselé. Sur cette pomme était gravé le monogramme "E E C," de la part de ses amis, 1er janvier 1894".

L'offrande a été faite par M. W. G. McConnell, l'ami des enfants, qui l'a accompagnée de quelques paroles affectueuses. Il a terminé sa petite allocution en disant : "M. Chubbuck, vous savez que la meilleure épreuve à laquelle on puisse soumettre un parapluie pour juger s'il est bon, est de le mouiller."—Parfaitement, a riposté sur le champ M. Chubbuck, en soumettant les "boys" à cette épreuve.

Le comité qui a choisi le présent se composait de MM. C. L. Uhloro, Robert M. Brunet et A. M. Delavallade.

MENUS FAITS.

Sam Mitchell qui est accusé d'avoir tué Abe Branford, a été envoyé devant la cour criminelle.

—Le feu a causé hier matin à 3 heures pour $5 de dommages au No $140 de la rue Bienville.

—Un cheval attelé à un wagon a entraîné celui-ci contre un char de la rue Magasins. Le véhicule a été endommagé pour $5.

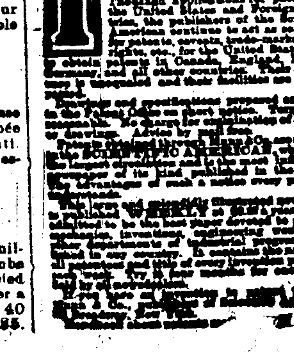

BULLETIN Télégraphique.

Une tragédie au Texas.

Pendant un bal qui avait lieu à Cedar, une petite localité du Texas, trois personnes ont été tuées et une quatrième a été mortellement blessée. Deux danseurs qui étaient ennemis se sont pris de querelle et l'un d'eux a tiré sur l'autre, le tuant sur le coup.

Une autre personne ayant fait quelques remarques sur le meurtre, elle a été à son tour attaquée par le meurtrier qui l'a étendue à ses pieds d'un coup de revolver.

C'est alors qu'a commencé une véritable fusillade. Tous ceux qui étaient armés y ont pris part et une femme a été tuée d'une balle en pleine poitrine. Une jeune fille a été blessée à la tête et ses jours sont en danger.

Plusieurs personnes ont été blessées, mais moins grièvement.

Le meurtrier a été arrêté et enfermé à la prison du comté.

Le canal de Manchester.

La ville de Manchester vient de célébrer l'inauguration du canal qui porte son nom. L'enthousiasme de la population a été très grand et les navires qui sont entrés dans la ville après un voyage de trois heures, ont été accueillis par les acclamations de plus de 100,000 personnes. Le canal réunit Eastham à Manchester et les plus gros navires peuvent arriver maintenant dans cette ville qui est distante de la mer de 40 milles environ.

Les quais sont excessivement spacieux.

La largeur minimum du canal de Suez, est au fond de 72 pieds; celui de Amsterdam en a 88, et celui de Manchester 120. Sa profondeur minimum est de 26 pieds. On calcule que plus de la moitié du grain qui arrive à Liverpool, passera par ce canal. Tout le coton dont il est fait usage dans le voisinage du canal par les filatures qui sont établies, arrivera naturellement par cette voie.

On calcule aussi qu'il passera par ce canal au moins 100,000 tonnes de sucre.

Le succès financier de cette entreprise est assuré. Le capital qui a été consacré à la création du canal est de 16 millions de livres sterling.

Les Anarchistes.

Une dépêche de Paris annonce que la police a fait des descentes dans les quartiers anarchistes de plusieurs villes de France et qu'elle a saisi les formes du journal Le Père Peinard. Elle a fait aussi une perquisition dans la demeure d'Elysée Reclus, un frère de Paul Reclus, qui a disparu depuis l'attentat du Palais Bourbon.

Au Havre, la police a fait des perquisitions dans 11 maisons, où elle a trouvé des documents, des lettres et pour 1,500 francs de titres volés. Trois anarchistes ont été il y a quelque temps arrêtés pour le vol de ces valeurs. Cinq anarchistes ont été arrêtés dans le département de la Seine Inférieure. A Brest, les gendarmes la baïonnette au fusil, ont cerné la demeure d'un anarchiste et ont opéré l'arrestation d'un nommé Munier et de trois autres. Trois femmes ont aussi été arrêtées. Munier a déjà été emprisonné pour incitation à la révolte.

A Troyes, on a arrêté cinq anarchistes et saisi une grande quantité d'explosifs. A Montluçon on en a arrêté cinq.

Le Président Carnot a reçu le premier janvier, le corps diplomatique et le nonce du Pape. Celui-ci a fait des vœux pour la prospérité de la France. Le président a répondu qu'il saluait la nouvelle année avec confiance et avec l'espoir qu'elle resserrerait les liens de la famille humaine, et permettrait la réalisation de ce noble but, le bien-être moral et matériel des peuples. La France, a-t-il dit, a toujours aimé l'ordre, la liberté et la loi. Elle désire sincèrement la paix et la concorde internationale.

—Une autre bombe a fait explosion devant la demeure d'un boulanger qui avait combattu les grévistes pendant la récente grève des boulangers. La police a opéré une descente dans le domicile des cinquante anarchistes et a fait trente quatre arrestations.

Le feu à Boston.

Il y a eu le premier janvier à Boston un grand incendie qui a détruit le Globe Theatre. Le feu a pris à 3 heures du matin et toutes les pompes dont on a pu disposer ont été employées à protéger les immeubles voisins. On estime les pertes causées par la seule destruction du théâtre, à $500,000. Au moment où la dépêche a été envoyée, la ville était embrasée d'une lueur pourpre et couverte d'étincelles et de flammèches que le vent dispersait dans toutes les directions.

En Russie.

On annonce que les troupes russes du district de Kief ont déjà été munies du nouveau fusil et que l'on hâte la manufacture de celui-ci, afin d'opérer la substitution le plus tôt possible. La gazette agricole fait des prédictions peu rassurantes pour l'année 1894, par suite de l'absence de neige et du peu de rigueur de l'hiver. Elle dit qu'une famine n'est pas impossible.

M. de Giers, ministre des affaires étrangères est dangereusement malade.

L'affaire d'Aigues-Mortes.

Le verdict rendu à Angoulême contre les ouvriers impliqués dans l'affaire d'Aigues-Mortes a indigné la population italienne, et celle de Gênes s'est réunie devant le consulat de France et a détruit à coups de pierres l'écusson qui en surmonte la porte.

La police a dispersé la foule et opéré deux arrestations.

Le Conseil municipal a exprimé au Consul ses regrets de ce qui s'était passé.

Le roi Humbert ayant eu l'occasion de répondre aux ministres et aux sénateurs qui étaient venus lui présenter leurs compliments de nouvel an, a dit qu'il croyait à la possibilité de venir en aide aux Siciliens.

Il a dit aussi qu'il croyait au maintien de la paix en Europe et que l'Italie en profiterait pour s'occuper des questions de politique intérieure.

Au Mexique.

Une dépêche de Torreon, Mexique, annonce que la petite vérole y sévit à l'état épidémique. On a déjà constaté 110 cas et on en a enregistré 225 à Lerdo. Les autorités fédérales de Mexico ont été prévenues et on leur a demandé de rendre la vaccination obligatoire.

Le Président Diaz a décidé que le général révolutionnaire Canuto Neri ne serait pas traduit devant une cour martiale, et il a même déclaré qu'il ne subirait aucune punition. Ses complices sont encore détenus.

Behanzin.

Les dernières dépêches reçues du Dahomey disent que le général Dodds a refusé à Behanzin l'autorisation de résider à Whydah et qu'il lui a accordé vingt jours pour se rendre.

Incendie.

Presse Associée—

2 janvier—Un désastreux incendie a éclaté à Buffalo dans la soirée du 1er janvier. Le feu a pris dans une pension privée, au rez-de-chaussée se trouvait un café et les étages supérieurs étaient des chambres à coucher, ou plutôt des petits cabinets. Lorsque le feu a été découvert, il avait pris de telles proportions que les pensionnaires de la maison ont eu grand peine à s'enfuir. Il n'y avait pas d'échelles le long des murs ainsi que le prescrit la loi pour tous les immeubles à plus de deux étages, et deux personnes ont été tuées et plusieurs autres blessées ou brûlées.

Ratification du traité.

2 janvier.—On écrit de Bucharest que le traité avec l'Allemagne a été ratifié et que le Parlement a ajourné sa session au 21 janvier.

Accident de chemin de fer.

2 janvier—Une dépêche de Lawrence, Kansas, annonce qu'une collision s'est produite entre deux trains sur la ligne du Union Pacific et que tout un chargement de porcs a péri dans les flammes qui ont détruit les débris des wagons, un porc ayant mis le feu à ceux-ci. Cinq hommes ont été blessés.

PIANOS.

Venez nous voir à notre nouveau magasin,
118 RUE ROYALE.
Vous n'y trouverez que des instruments de première classe.
LUDDEN & BATES,
Southern Music House.
20 déc—3m

Arrestations d'Anarchistes.

2 janvier—On vient d'opérer à Saragosse une arrestation très importante.

La police avait eu jusqu'ici sous sa surveillance la plupart des anarchistes, mais les chefs avaient réussi à se soustraire à la surveillance aussi bien qu'aux recherches.

Immédiatement après l'attentat du théâtre du Lycée, un individu que l'on soupçonnait d'en être l'auteur quitta la ville de Barcelone et c'est en vain que l'on essaya de retrouver ses traces.

Il était parfaitement au courant des démarches de la police et bien des fois il a échappé aux agents au moment où ils allaient mettre la main sur lui. Une enquête fut ordonnée, et elle eut pour résultat la déportation de plusieurs membres de la police secrète de Barcelone. Lorsque la police s'est trouvée débarrassée de ces traîtres, elle a opéré plusieurs arrestations, mais Franch, le fameux anarchiste qu'elle cherchait depuis longtemps, restait introuvable.

On le savait capable de mettre à exécution n'importe quel projet; on savait qu'il était le chef par excellence parmi les chefs anarchistes espagnols. Il avait déjà conçu le projet de faire sauter une partie de la prison de Barcelone, dans laquelle se trouvait enfermée une bande d'anarchistes. Son plan fut éventé par la police et il échoua. Après bien des recherches et avec une patience digne de succès, la police a enfin découvert la retraite de l'anarchiste. Il habitait dans un des quartiers les plus respectables de la ville.

Toutes les mesures ont été prises pour ne pas laisser échapper cette proie, et dans la journée, des agents en civils ont été envoyés par groupes dans le voisinage de la maison jusqu'à ce que celle-ci se trouvât complètement cernée.

A l'heure fixée pour la capture, un détachement de police en uniforme a été envoyé sur les lieux.

Peu à peu, les mailles du filet ont été resserrées, et les agents sont entrés dans la maison. Les plus braves ont enfoncé la porte de l'appartement occupé par l'anarchiste et le revolver au poing se sont précipités vers lui. Bien que pris à l'improviste, il a eu le temps de tirer son revolver, et il a visé celui des agents qui paraissait conduire les autres, mais changeant subitement d'avis, il a tourné son arme contre lui-même et s'est tiré un coup de revolver sous le bras.

Les agents se sont précipités sur lui pour lui arracher son arme. Il a offert une résistance désespérée et lorsque les représentants de la loi sont parvenus à se rendre maîtres de lui, ils étaient couverts de sang. Le croyant dompté et trop faible pour pouvoir résister plus longtemps, ils ont voulu le fouiller, mais l'anarchiste devinant leur intention a tiré de sa poche une fiole de poison que l'on a réussi à lui arracher au moment où il allait la porter à sa bouche.

Il s'est mis alors à jurer et à insulter les agents, et lorsqu'il a été amené devant le magistrat, il s'est montré très violent et a continué à proférer des menaces. Il a avoué sa complicité dans l'attentat du théâtre du Lycée et a exprimé le regret que les victimes n'aient pas été plus nombreuses, et que sa captivité le mit dans l'impossibilité de se livrer à de nouveaux attentats.

Il dit que la société doit être remaniée, à n'importe quel prix, même pour atteindre ce but il faut que les populations pataugent dans le sang. Le prisonnier qui avait réussi à se blesser, a été mis entre les mains d'un docteur afin qu'il fut mis hors de danger et que la justice put suivre son cours.

Les médecins ont déclaré sa blessure grave, mais ils pensent qu'ils réussiront à le sauver. Lorsque son état le permettra il sera transféré à Barcelone, où il passera immédiatement en jugement.

A Paris, deux anarchistes du nom de Wagner et Lassalece ont été arrêtés.

Le choléra.

2 janvier—Le choléra continue ses ravages à St-Pétersbourg. Les écoles ont été fermées.

Crise de Cabinet.

2 janvier—On annonce de Belgrade qu'il vient d'y avoir une nouvelle crise de Cabinet, et que le prochain ministère sera recruté parmi les membres du parti modéré.

La question de Hawaii.

2 janvier—Le sous-comité des affaires étrangères s'est réuni de nouveau et a repris son enquête sur l'affaire de Hawaii.

Chronique de partout

2 janvier.—Tous les ouvriers sans travail de la ville de Cleveland, O., se sont présentés à l'Hôtel de Ville et ont demandé de l'ouvrage. Ils étaient accompagnés de plus de 100 femmes qui pour la plupart portaient des enfants dans leurs bras. Lorsqu'ils ont été informés qu'on ne pouvait pas leur procurer de l'ouvrage, ils sont devenus furieux et l'un des orateurs de la bande a dit que si on ne pouvait pas les occuper ils démoliraient l'hôtel de ville. La police a dispersé la foule.

Toutes les sociétés de bienfaisance de la ville s'occupent de soulager ces ouvriers sans emploi, mais elle n'y parvient qu'imparfaitement et la misère est grande.

—On écrit de Higginson, Ark, que la chaudière de la locomotive d'un train de marchandises a fait explosion et que vingt wagons chargés de bestiaux ont déraillé et ont été démolis. Le serre-freins a été tué, le chauffeur mortellement blessé, et le mécanicien gravement atteint.

—2 janvier.—Une poudrière a fait explosion aujourd'hui à Roxbury, Mass., et trois hommes ont été tués et plusieurs blessés.

Balandard reproche à son fils quelques bêtises et conclut :

—Moi aussi, j'ai été jeune, sapristi! Malheureusement, cela n'a pas continué!

ATHENEE LOUISIANAIS.

Concours de 1893.

L'Athénée propose le sujet suivant aux personnes qui désirent prendre part au concours de cette année :

DE TOUS LES ÉCRIVAINS FRANÇAIS DU XIXème SIÈCLE, PROSATEURS OU POÈTES, QUEL EST CELUI QUI VOUS PLAIT LE PLUS, ET POUR QUELLES RAISONS.

Les manuscrits seront reçus jusqu'au 1er mars inclusivement.

L'auteur du manuscrit qui aura été jugé le meilleur, recevra une médaille d'or.

Toute personne résidant en Louisiane est invitée à concourir.

Les manuscrits devront être écrits aussi lisiblement que possible, sur papier écolier réglé, avec une marge, et seulement sur le *recto et les lignes;* ils ne devront pas dépasser 25 pages.

Chaque manuscrit sera remis sans nom d'auteur, mais portant une épigraphe ou devise qui sera reproduite sur une enveloppe cachetée, dans laquelle l'auteur aura écrit son nom et son adresse.

Le comité nommé pour examiner les manuscrits, ouvre *seulement* l'enveloppe contenant le nom du concurrent qui a mérité la médaille, pour s'assurer qu'il est dans les conditions du concours.

Le comité pourra accorder des mentions honorables, s'il le juge convenable.

Le manuscrit couronné sera publié dans le journal de l'Athénée.

La présentation de la médaille se fera dans une séance publique. On réunira, pour la circonstance, tous les éléments d'une fête littéraire et artistique.

Le nom du lauréat ou de la lauréate sera proclamé après la lecture du manuscrit qui aura obtenu le prix.

Les devises des concurrents à qui des mentions honorables auront été accordées, seront lues devant le public.

Les candidats devront se soumettre strictement aux dispositions du programme.

Les manuscrits dans aucun cas ne seront rendus.

Tout candidat qui fera connaître sa devise, sera mis hors de concours.

Toute personne qui a obtenu la médaille, ne pourra plus concourir.

Les manuscrits seront adressés au secrétaire.

Le secrétaire perpétuel,
ALFRED MERCIER,
P. O. Box 735.

Lemice-Terrieux commencerait-il une tournée en province?

Un mauvais plaisant a fait accourir, à la même heure, dans l'étude du même notaire, tous les bossus de Vierzon dans le Loiret, en leur adressant une lettre où il était question de mariage à contracter ou d'héritage à recueillir.

Les bossus, au nombre de sept, devant l'ahurissement des clercs, n'ont pas tardé à comprendre qu'ils étaient victimes d'une abominable fumisterie.

Ils se sont retirés en maugréant, et Me X...., de son côté, a porté plainte.

Une enquête est ouverte.

En attendant, toute la population de Vierzon rit comme une armée de bossus.

La Meilleure Médecine.

J. O. WILSON, Entrepreneur et Constructeur, Sulphur Springs, Texas, parle en ces termes des Pilules d'Ayer;

"Les Pilules d'Ayer sont la meilleure médecine que j'ai jamais essayée; et à mon avis on ne peut pas recommander de meilleur remède. J'en fais usage dans ma famille, je les recommande à mes amis et j'en prends moi-même depuis plus de vingt ans. A ma connaissance certaine, de nombreux cas des maladies ci-dessous ont été complètement

Guéris d'une manière permanente

par l'usage seul des Pilules d'Ayer : Frissons de trois jours, fièvre sourde, fièvre bilieuse, migraine, rhumatisme, dyssenterie, dyspepsie, constipation, et rhumes violents. Je sais qu'un usage modéré des Pilules d'Ayer, continué pendant quelques jours ou quelques semaines, suivant la nature de la maladie amènera une complète guérison des affections que j'ai citées ci-dessus."

"Je vends des médecines depuis huit ans, et je puis dire en toute sûreté que les Pilules d'Ayer donnent de meilleurs résultats qu'aucune autre pilule que j'aie jamais vendue."—J. J. PERRY, Spottsylvania C.H., Va.

Pilules d'Ayer

Préparées par le Dr. J. C. Ayer & Cie., Lowell, Mass.

Chaque dose est efficace.

BANQUES.

Etat de Situation Semestriel.

—DE LA—

Banque Nationale Germania

A LA NOUVELLE-ORLEANS.

Dans l'Etat de la Louisiane, à la clôture des affaires, le samedi, 30 décembre 1893.

ACTIF.

Prêts et escomptes		$897,043 29
Bons des Etats Unis pour garantir la circulation		50,000 00
Autres actions et bons		112,033 34
Dû par des agents de réserve		57,285 29
Dû par des banques et banquiers		10,628 50
Maison de banque, meubles et installations		115,500 00
Dû par le trésorier des Etats-Unis (5 pour cent du fonds de rédemption)		2,250 00
Comptant—		
Chèques sur des banques locales	$35,489 85	
Monnaie courante nationale	2,900 00	
Billets legal tender et or	260,251 00	
Espèces, nickels et cents	10,411 45	—360,052 30
Total		$1,605,790 72

PASSIF.

Fond-capital payé		$300,000 00
Fonds de surplus		200,000 00
Profit non divisés		75,606 40
Dividendes, 5 pour cent, déclarés le 29 courant		15,000 00
Dividendes non réclamés		1,175 00
Billets en circulation		44,995 00
Dépôts individuels	$956,495 27	
Dû à des banques et banquiers	12,519 05	—969,014 32
Total		$1,605,790 72

J. C. DENIS, Président.
J. L. BERCIER, Caissier.
31 déc—7f

ETAT DE SITUATION

—DE LA—

BANQUE DU PEUPLE

—DE LA—

NOUVELLE-ORLEANS,

A la clôture des affaires, samedi soir, 30 décembre 1893.

Comptant	$662,515 26	
Change	90,240 93	$ 752,756 19
Prêts sur demande	$711,070 78	
Escomptes	489,627 19	
		$1,200,697 97
Actions		56,172 50
Propriétés foncières		40,043 00
Total		$2,049,699 66
Fonds-capital		$300,000 00
Profits non divisés		274,713 02
Dépôts individuels		1,472,014 64
Dividendes non payés		2 972 00
Total		$2,049,699 66

Moi, A. S. BRAUD, Caissier de la Banque ci-dessus nommée, jure solennellement que l'exposé qui précède est correct, du mieux de ma connaissance et de ma croyance.
A. S. BRAUD, Caissier.

Assermenté et signé pardevant moi, à la Nouvelle-Orléans, ce 30 décembre 1893.
ANT. DORIOCOURT, Notaire.
31 déc—2f

THE NEW ORLEANS BEE
(*L'Abeille de la Nouvelle-Orléans*).

A Daily Newspaper, established on the 1st September, 1827, and universally known throughout Louisiana and the neighboring States. The "Bee" is now published exclusively in French, and is the acknowledged organ of the Franco-American population. A very valuable family paper and specially recommended to those of our American readers, ladies and gentlemen, who wish to enhance their knowledge of the French language.

Subscription Terms:

By Mail—Payable in advance, postage prepaid.

Per annum, $12; six months, $6; three months, $3; one month, $1.

Weekly (8 double pages) published Saturday Morning.

Per annum, $3; six months, $1.5 three months 75 cents.

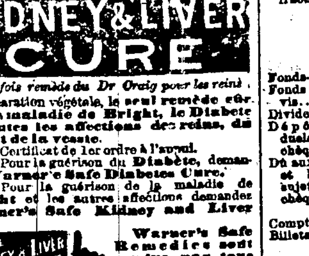

[*Autrefois remède du Dr Craig pour les reins*]

Préparation végétale, le seul remède certain pour la maladie de Bright, le Diabète et toutes les affections des reins, du foie et de la vessie.

Certificat de 1er ordre à l'appui.
Pour la guérison du Diabète, demandez Warner's Safe Diabetes Cure.
Pour la guérison de la maladie de Bright et les autres affections demandez Warner's Safe Kidney and Liver Cure.

Warner's Safe Remedies sont vendus par tous les pharmaciens et marchands de médicaments.

H.H. WARNER & CO., Propriétaires, Rochester, N. Y.
Demandez les brochures et certificats.
Agent pour la vente en gros à la N-Orléans I. L. LYONS.
1janv-1an-M.I.S.-vée

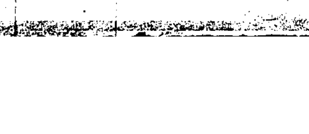

BANQUES.

ETAT DE SITUATION SEMI-ANNUEL

—DE LA—

Banque Nationale de la Louisiane

DE LA NOUVELLE-ORLEANS,

A la clôture des affaires le 30 décembre 1893

ACTIF.

Bills escomptés			$955,682 86
Bons des Etats-Unis	50,000 00		
Ville de la Nouvelle Orléans, bonds 4 pour cent	242,500 00		
Louisiana consols et autres bons et actions	336,137 50		
			729,637 50
Maison de banque			100,000 00
Prêts sur demande	1,616,924 26		
Trésorier des Etats-Unis	$2,250 00		
Change américain	372,727 37		
Argent comptant	816,204 45		
Chèques pour le Clearing House	201,846 28		
			3 009,952 36
Total			$4,795,272 72

PASSIF.

Capital-actions	$500,000 00	
Fonds de surplus	150,000 00	
		$650,000 00
Profits nets non divisés		79,063 88
Circulation		44,250 00
Dépôts		4,001,491 04
Dividendes non payés		20,468 00
Total		$4,795,272 72

Un dividende de QUATRE PIASTRES PAR ACTION a été déclaré, à prendre sur les gains nets des derniers six mois, payable sur demande à la Nlle-Orléans et à la maison de banque de Winslow, Lanier & Co., New York.

R. M. WALMSLEY, Président.
A. LURIA, Vice-Président.
LEON F. JANIN, Caissier.
31 déc—2f

ETAT DE SITUATION SEMI-ANNUEL DE LA

HIBERNIA NATIONAL BANK

A la fermeture des affaires, le 30 décembre 1893

ACTIF.

Billets et comptes escomptés		$1,304,602 08
Bons des Etats-Unis		150,000 00
Prime sur des bons des Etats-Unis		15,500 00
Fonds de rédemption 5 pour cent		6,750 00
Autres actions et bons		81,535 19
Maison de banque et installations		50,000 00
Dû de banques et banquiers	$146,514 44	
Echange à vue	68,089 47	
Prêts sur demande	340,543 67	
Comptant et chèques du Clearing-house	700,195 15	—1,255,342 59
		$2,863,729 86

PASSIF.

Capital		$300,000 00
Surplus		200,000 00
Profits indivis		35,411 29
Circulation		135,000 00
Dividendes non payés		19,471 00
Dépôts individuels	$1,623,658 94	
Dû à des banques et banquiers	550,188 63	—2,173,847 57
		$2,863,729 86

J. W. CASTLES, Président.
ANDREW STEWART, Vice-Président.
CHAS. ALFREY, Caissier.
P. L. GIRAULT, Assistant-Caissier.
2 jan—1f

Rapport de la condition de la

AMERICAN NATIONAL BANK

De la Nouvelle-Orléans.

30 décembre 1893.

ACTIF.

Prêts et escompte	$626,063 61
Bons des Etats Unis pour garantir la circulation	50,000 00
Prime sur les bons ci-dessus	6,500 00
Autres bons et actions	260 00
Dû par le trésorier des Etats-Unis (fonds de 5 pour cent)	2,250 00
Meubles et installations	9,885 36
Change à vue	92,246 01
Argent, billets et chèques du Clearing House	112,400 21
Total	$800,535 19

PASSIF

Fonds-capital payé	$200,000 00
Fonds de surplus	25,000 00
Profits indivis	1,322 6[illegible]
Dividendes non payés	549 00
Dividende No 6	6,000 00
Circulation	45,000 00
Dépôts sujets à chèques	366 229 97
Billets recevables réescomptés	156,433 46
Total	$800,535 19

B. GARDES, Président.
W. W. GIRAULT, Caissier.
2 janv—1f

J. Hassinger, Président.
J. E. Merilh, Vice-Président.
Etat de situation annuel

—DE LA—

GERMANIA SAVINGS BANK,

Banque d'Epargnes Germania,
51 RUE DU CAMP,

A la clôture des affaires le 30 décembre 1893.

ACTIF.

Actions	$ 450 00
Bons portant intérêt	406,998 92
Prêts sur propriétés foncières	281,953 41
Prêts à échéances	343,959 52
Prêts à demande	515,939 28
Meubles et installations	50 00
Comptant	182,484 21
	$1,732,535 34

PASSIF.

Capital payé		$100,000 00
Profits indivis		178,747 51
Savoir :		
Gains après avoir payé toutes les dépenses, taxes d'Etat et de Ville	$ 86,225 23	
Moins : $44,129 15, au crédit des déposants pour intérêt et $8,000 payées aux actionnaires, pendant cette année courante	52,129 18	
Réservé hors des profits de cette année	34,096 05	
Ajouter les profits indivis existant le 31 déc. 1892	144,651 46	
La réserve actuelle est de	178,747 51	
Dû à 5804 deposants		1,453,295 83
Dividendes non payés		492 00
Total		$1,732,535 34

Je certifie que l'état ci-dessus est vrai et correct.
G. AD. BLAFFER, Caissier.

Assermenté et souscrit pardevant moi, ce 30me jour de décembre 1893.
FRED. ADOLPH, Notaire Public.

Correct—Attesté : J. E. MERILH, A. VIZARD.
31 déc—3f

Banque Nationale de l'Etat.

ETAT SEMI-ANNUEL.

NLLE-ORLÉANS, 29 décembre 1893.

ACTIF.

Prêts à terme et escompte		$607,733 78
Surtirages, garantis et non-garantis		40,817 46
Bons des Etats-Unis		50,000 00
Bons d'Etat et de Ville		304,375 00
Autres bons		16,250 00
Meubles et installations de banque		129,900 66
Autres propriétés foncières		22,289 67
Fonds de rachat cinq pour cent		2,250 00
Items comptant		739 40
Prêts sur demande	$399,699 65	
Change à vue sur New York	92,128 68	
Changes étrangers	26,892 65	
Dû par des banques et banquiers	49,197 90	
Chèques pour le Clearing House	112,445 83	
Monnaie courante fractionnelle	211,602 26	
		903,966 97
		$2,077,312 94

PASSIF.

Fonds-capital		$425,000 00
Fonds de surplus et profits indivis		115,016 45
Dividendes non payés		4,022 63
Dépôts individuels sujets à chèques	$1,066,227 43	
Dû aux banques et banquiers, sujet à des chèques	274,332 54	
		1,340,559 97
Comptes et billets ré-escomptés		62,713 89
Billets payables		130,090 00
		$2 077,312 94

JOHN H. O'CONNOR, Président.
L. C. KEEVER, Vice-Président.
CHAS. L. C. DUPUY, Caissier.
C. H. CULBERTSON, Assist. Caissier.
31 déc—1f

MAIRIE DE LA NOUVELLE-ORLEANS, Hôtel de Ville 10 février 1893.

Attendu qu'il vient d'être commis un crime aussi lâche qu'atroce qui a coûté la vie à un agent actif et fidèle, l'officier Torregano, alors qu'il remplissait ses devoirs;

Moi, JOHN FITZPATRICK, maire de la ville de la Nouvelle Orléans, offre par les présentes une récompense de cinq cents dollars ($500 00), à quiconque fournira les informations qui conduiront à l'arrestation et à la condamnation du meurtrier ou des meurtriers et des parties qui auraient pris part au crime.

JOHN FITZPATRICK, Maire.
11 fév [illegible]

COMPAGNIE D'ASSURANCE
LIVERPOOL AND LONDON AND GLOBE.
Plus de $51,000,000 de pertes payées aux Etats-Unis.
Toutes les pertes sont payées COMPTANT, sans escompte aussitôt qu'elles sont justifiées.
Pertes payées pour l'incendie de Chicago - - - - $3,239,091
Pertes payées pour l'incendie de Boston - - - - $1,427,290
Les pertes et toutes les affaires de la compagnie sont réglées par les officiers et les directeurs à la Nouvelle-Orléans, sans avoir recours à aucun autre bureau, ainsi que le font les compagnies locales.
DIRECTEURS A LA NOUVELLE-ORLEANS.
Gustaf R. Westfeldt, L. C. Fallon, Lucas E. Moore, C. M. Soria.
HENRY V. OGDEN, Secrétaire Résident. LAWRENCE F. LOW, Assistant Secrétaire.
12 nov—92—1 an. J. G. PEPPER, Député Sous-Secrétaire.

Compagnie d'Assurances PHŒNIX de Hartford, Conn.
—SUCCESSEURS DE LA—
COMPAGNIE D'ASSURANCES DE LA NOUVELLE-ORLEANS.
Actif, valeur réelle ... $5,896,2[illegible]
Pertes réglées à la Nouvelle-Orléans, ainsi que le font les Compagnies locales
JULES TUYES, Agent-Résident.
29 mai—1an 39 RUE CARONDELET

HY WELLMANN, Président. CHAS H. SCHENCK, Vice-Président.
BANQUE D'EPARGNES TEUTONIA,
(TEUTONIA SAVINGS BANK.)
127 ... RUE DE LA COMMUNE ... 127
Reçoit des dépôts D'UN DOLLAR et au-dessus tous les jours de 9 h. du matin à 3 h. de l'après-midi, et, en outre, le lundi, de 5 h. à 7 h. de l'après midi.
Intérêt, au taux de TROIS POUR CENT par an, payable tous les six mois APRÈS TROIS MOIS.
W. W. WEINS, Caissier.
M. ERNEST CASSARD, Payeur.
16 sept—1an

CHEMINS DE FER.

Heures d'arrivée et de départ.

Arrivée.	Départ.
LOUISVILLE AND NASHVILLE	
No 3 Fast Ex..7:35 am	No 6 Fast Mail..7:45am
No 7 Coast Acc.9:05am	No 4 Fast Ex..11:00 am
No 1 Lim. Ex. 5:00pm	No 8 Coast Acc.3 45 pm
No 5 F's Mail 10:25pm	No 2 Lim. Ex...7:50 pm
ILLINOIS CENTRAL.	
No 25, Local Mail and Express..9:30pm	No 26, Local Mail and Express..7:00am
No 3, New Orleans Limited...7:35pm	No 4, Chicago Limited...11:30am
No 1, Fast Mail.8:30am	No 2, Fast Mail 6 00pm
YAZOO AND MISSISSIPPI VALLEY RAILROAD.	
No 1, Memphis and Kansas City Fast Train...8:45am	No 2, Memphis and Kansas City Fast Train...5:0[illegible]pm
No 3, Vicksburg Express...6 15 pm	Vicksburg Express...8:1[illegible]am
Baton Rouge accommodation...10:00am	Baton Rouge accommodation...3:40pm
QUEEN AND CRESCENT ROUTE	
No 1 Fast Line.1:0[illegible] pm	No 2 Limited...5 [illegible]0pm
No 3 Limited 10:30 pm	No 4 Fast Line. 8:10am
TEXAS AND PACIFIC.	
No 54, Cal.Ex.7:00pm	No 53, Cal.Ex..8:15am
No 52, Hot Springs & St-Louis Ex..6:50am	No 51, Hot Springs & St-Louis Ex....8:20p
Local...10:05am	Local...3:50pm
SOUTHERN PACIFIC COMPANY.	
San Antonio....7:05pm	California Ex...9:10am
California Ex. 10:55am	San Antonio...5:20pm
EAST LOUISIANA RAILROAD. Dimanche.	
No 9...6:25 pm	No 10...9:00 am
Tous les jours, le dimanche excepté.	
No 7...8:55 am	No 8...3 50 pm
NEW ORLEANS AND SOUTHERN RAILROAD.	
Pte-la-Hache...9:00 am	Pte-la-Hache.7:00am
...4:15 pm	...5:00 pm
Shell Beach...2:40pm	Shell Beach...10:00am
Dimanche.	
Pte-la-Hache...9:40 am	Pte-la-Hache & Shell Beach...7:15am
Shell Beach...9:40 am	Pte la Hache & Shell Beach...4:40pm
Shell Beach & Pte-la-Hache. 7:00pm	Shell Beach...5:00am
NEW ORLEANS, FORT JACKSON AND GRAND ISLE R. R.	
Tous les jours.	
Alger...10:00 am	Alger...4:30 pm
Tous les jours excepté le dimanche	
Alger...6:05 pm	Alger...8:00 am
Dimanche seulement.	
Alger...5:40 pm	Alger...8:00 am

CAPE GIRARDEAU—par steamer State of Kansas—303 balles coton
WASHINGTON—par steamer Warren—357 balles coton
VICKSBURG—par steamer Natchez—1183 balles coton
BAYOU SARA—par steamer Paul Tulane—163 balles coton

Reçu par les chemins de fer:

NEW ORLEANS AND SOUTHERN RR.
Fret assorti.
N. O. FORT JACKSON & GRAND ISLE—
LOUISVILLE AND NASHVILLE RR.—
2296 balles coton
N. O. & NORTHEASTERN RR.—
Fret assorti.
ILLINOIS CENTRAL RAILROAD &
YAZOO & MISSISSIPPI VALLEY RR.—
Fret assorti.
TEXAS AND PACIFIC RAILWAY—
5151 balles coton
SOUTHERN PACIFIC COMPANY—
7520 balles coton

Liste des navires partis pour la Nouvelle-Orléans.

NEW-YORK.
Goelette Scotta, Benson ... partie 19 déc
Steamship El Mar, Grant ... parti 28 déc
Steamship Louisiana, Gager ... parti 30 déc
Steamship El Norte, Hawthorne ... parti 30 déc

LIVERPOOL
Navire Lizzie Burrill, Rice ... parti 4 nov
Steamship Louisianian, Wallace ... parti 16 nov
Steamship Wm Cliff, Fost ... parti 29 nov
Steamship Professor, Buddle ... parti 30 nov
Steamship Pallas, James ... parti 10 déc
Steamship West Indian, Howell ... parti 9 déc
Steamship Merrimac, Bennett ... parti 16 déc
Steamship Mayfield, Vivian ... parti 16 déc
Steamship Assaye, Carruthers ... parti 2 déc
Steamship Ergineer, Wood ... parti 23 déc
Steamship Texan, Bertie ... parti 14 déc
Steamship Costa Rican, Kelly ... parti 30 déc
Steamship Electrician, Brown ... parti 20 déc
Steamship Inventor ... parti 28 déc

MARSEILLE.
Navire Nuovo Eleonora Madre, Quarto ... parti 2 nov
Barque Istro, Bregtich ... partie 11 oct

CARDIFF.
Steamship Vortigen ... parti 11 déc

SANTOS
Barque Immacolati, Calabrese ... partie 11 oct
Barque Graciosa ... partie 9 nov

EXMOUTH, ANG.
Barque Francisco R. Califano ... partie 14 nov

RIO DE JANEIRO
Barque Maria, Visen ... partie 28 oct
Steamship Chancer ... parti 16 déc
Barque Bella Formigosa, Kels ... partie 20 déc

BARRY
Steamship Thyra ... parti 15 déc

SHIELDS, ANG.
Steamship Arroyo ... parti 6 déc
Steamship Toledo ... parti 14 déc
Steamship Monarch, Dobson ... parti 21 déc
Steamship Lerch Tay ... parti 23 déc

HAMBOURG.
Steamship Slaven a. Schmidt ... parti 4 déc
Steamship Rheaania, Ludwig ... parti 24 déc

PHILADELPHIE
Barque Edith L Allen, Garrath ... exp. 26 déc

LAS PALMAS
Steamship Camrose, Seward ... parti 15 déc

PALERME
Steamship Laurestina, Gavin ... parti 10 déc

SWANSEA
Steamship Assaye, Carruthers ... parti 21 déc

DARTSMOUTH.
Steamship Drummond, Mundie ... parti 18 déc

TRIESTE.
Steamship Elsie, Creedon ... parti 18 déc

ST-MICHEL.
Steamship Cedar Branch ... parti 30 déc

ANDRES
Steamship Skerryvore ... parti 20 déc

HAVRE.
Steamship Red Sea, Bustin ... parti 24 déc

HULL ANG.
Steamship Kentington ... parti 23 déc

MATANZAS.
Barque Ceylon, Lauro ... partie 22 déc

ROTTERDAM.
Steamship Maria ... parti 23 déc

CURAÇAO
Steamship Tudor Prince, Young ... parti 20 déc

BORDEAUX
Steamship Santa Fé, Pancheve ... parti 30 déc

ST-LUCIA.
Steamship Chancer, Askew ... parti 29 déc

GLASGOW.
Steamship Alcatia, Grierson ... parti 20 déc

NOUVELLES MARITIMES.

Avis aux Navigateurs.

Une succursale du Bureau d'Hydrographie des Etats-Unis est établie dans une des salles de l'Association maritime de notre ville; on l'offre aux capitaines de navires pour leur donner, à titre gracieux, les renseignements les plus récents à l'égard des eaux navigables du monde entier.

Le Bureau est pourvu des cartes de Pilotes les plus nouvelles qu'il distribuera aux commandants de navires. Ces derniers y trouveront également une collection de tableaux préparés avec soins renfermant toutes les informations désirables relatives à la navigation et aux côtes, de même que toutes les dernières cartes que publient le Bureau d'Hydrographie des Etats-Unis, le bureau de surveillance des côtes et l'Amirauté britannique.

Un globe (*Time-Ball*) réglé par l'observatoire naval à Washington, tombera tous les jours, le dimanche excepté, du sommet de la Bourse au Coton à midi précis, heure de Washington, (75me méridien) qui correspond à 11 heures A. M. à la Nouvelle-Orléans (90me méridien.)

W. S. HUGHES,
Lieut. de la Marine des E.-U. préposé au bureau.

Nous appelons l'attention des capitaines de navires partant de la Nouvelle-Orléans sur les renseignements suivants qui peuvent leur être très utiles. Nous les donnons, pour être plus précis, dans le texte anglais :

SUCCURSALE DU BUREAU HYDROGRAPHIQUE DES ETATS-UNIS.

Routes Between New York and Pentland Firth, or "North About" Scotland.

By request the Office publishes the most desirable routes between New York and Europe. "North about" Scotland.

The steamer routes as laid down conform to the adopted transatlantic steamer routes to the points of divergence of these routes and the sailing routes are the most desirable meteorological routes.

From July 15th to January 14th.

1. Steamer route East: Follow the adopted transatlantic steamer route to lat. 46° 30' N., lon. 45° W., thence the Great Circle to lat. 58° 40' N., lon. 14° W.; thence the rhumb.

2. Steamer route West: Take the rhumb course to lat. 59° N., lon. 14° W.; thence the Great Circle to lat. 46° N., lon. 49° W.; and thence follow the adopted transatlantic steamer route to New York.

From January 15th to July 14th.

3. Steamer route East: Follow the adopted transatlantic steamer route to lat. 41° 40' N., lon. 49° W.; thence the Great Circle to lat. 58° 40' N., lon. 14° W.; and thence the rhumb.

4. Steamer route West: Take rhumb course to lat. 59° N., lon. 14° W., thence the Great Circle to lat. 42° 30' N., lon. 49° W., and thence the adopted transatlantic steamer route to New York.

Sailing route for Winter Months.

5. Sailing route East: Follow rhumb from New York to lat. 40° N. and lon. 70° W.; thence to lat. 41° 40' N. and lon. 49° W.; thence to lat. 45° N., lon. 40° W.; thence the Great Circle to lat. 58° 40' N., lon. 14° W., and thence by rhumb "North about."

6. Sailing route West: Steer for point in lat. 60° N. and lon. 5° W.; thence to lat. 62° N. and lon. 30° W.; thence to lat. 60° N. and lon. 35° W.; thence to lat. 50° N. and lon. 47° 20' W.; thence to lat. 47° 30' N. and lon. 50° 10' W.; thence to lat. 46° 30' N. and lon. 52° 50' W.; thence to lat. 44° 50' N. and lon. 61° W.; thence to lat. 40° 50' N. and lon. 70° W.

Forecast for December.—Frequent storm areas moving from the east coast of the United States toward or to the northward of the British Isles. These are followed by strong W'y and NW'ly gales that are felt as far south as Bermuda and the Azores. In the central part of the ocean between latitude 25° N. and latitude 40° N., occasional gales. Some fog on northern part of Grand Banks. Occasional northers in the Gulf of Mexico.

Dangerous Obstructions to Navigation Along the Coast.

Note.—This list is compiled from all available data, and is corrected up to the hour of going to press. Reports as to the continued existence or removal of any of these obstructions are specially requested from masters passing in their vicinity.

27—Nauset Light, Mass., N. 3|4 W.; Chatham Lights, W. by S. 3|4 S.: Sunken wreck, one mast showing. Oct. 6.

28—Nauset Light, S SW., 1 1|2 miles: Sunken wreck, one spar standing and others attached by rigging. Oct. 11.

29—About 5 miles West of Sow and Pigs Lightship: Spar, 3 feet out at low water. Nov. 3.

32—Winter Quarter Shoal Lightship, Md. W. by N., about 15 miles: A spar, in 17 fathoms. Oct. 10.

103—Cape Hatteras Light, SW. 1|4 S., 12 to 15 miles: Sunken schooner with three mastheads above water. Nov. 16.

111—Cape Hatteras Light, NE., 12 miles: Sunken schooner in 11 fathoms, with three topmasts showing. Nov. 22.

20—Frying Pan Shoals Lightship, N. C., N. NE., 17 miles: Sunken wreck in 17 fathoms; one mast 14 feet out of water. Oct. 22.

31—Frying Pan Shoals Lightship, NE. by E., 35 miles: Upright spar in 14 fathoms, 20 feet out of water; probably attached to a wreck. Oct. 1.

100—Frying Pan Shoals Lightship, West about 18 miles: Sunken schooner with three masts showing; and 27 miles SW. by W. from it lies another sunken schooner with two masts showing Nov. 13.

112—Frying Pan Shoals Lightship, NE. 1|2 N., 15 miles: Upright spar, apparently attached to a wreck. Nov. 23.

104—Frying Pan Shoals Lightship, N. E.—40 miles: Sunken wreck in 25 fathoms. Novby.

106—Lat. 33° 06', lon. 78° 34': Upright mast in 18 fathoms, 8 feet out of water. Nov. 19.

NAVIGATION FLUVIALE.

Départs de bateaux à vapeur.

MERCREDI, 3 JANVIER 1894.

Haut du fleuve—MABEL COMEAUX, à 12 M
Bayou Lafourche—G. W. SENTELL, à 12 M
Ouachita River—JOSIE W, à 5 P M
Vicksburg—NATCHEZ, à 5 P M
Rivière Rouge—GARLAND, à 5 P M

BULLETIN MARITIME.

MARDI, 2 JANVIER 1894.

EXPÉDIÉS EN DOUANE.

Steamship an El Monte, Parker, New York

ARRIVÉS.

Steamship norv Albert Dumois, Hogan, Port Limon.

BATEAUX A VAPEUR.

Beaver, Blazier, Pittsburg, avec 10 chalands.
Warren, Kennison, Washington.
Natchez, Leathers, Vicksburg.
Paul Tulane, Sweeney, Bayou Sara.
State of Kansas, Sims, Cape Girardeau.

Arrivages de produits

PITTSBURG—par steamer Beaver et barges 240,000 boisseaux charbon

LISTE DES NAVIRES DANS LE PORT.

Nom.	Destination	Mouillage
STEAMERS.		
Aransas	Havane	Alger
Avala	Havre	Southport
Bonnington	Rotterdam	Gretna
Clinton		Alger
Darien	Liverpool	Southport
Guste	Bluefields	Alger
Goldworthy	En réparation	3e dist. 25
Havre	Havre	4e dist. 21
Hudson	New York	2e dist. 8
Jos. Oteri, Jr	Honduras	1er dist. 13
Loango	Brême	4e dist. 45
Memphis	Havre	rue 26
Morgan City	New York	Alger
Nicaraguan	Liverpool	1er dist. 37
Ohio	Manchester	Westwego
Palestino	Liverpool	3e dist. 31
Pio IX	Barcelone	1er dist. 33
Professor Morse	Laid up	1er dist. 15
Rover	Laid up	1er dist. 14
Royal Prince	Barcelone	rue 1re
Saint Fillans	Havre	1er dist. 39
S Plasau	Cette	1er dist 14
Traveler	Liverpool	Pic Tier
Ter	Laid up	1er dist. 15
Wanderer	Laid up	3e dist. 30
Wm G. Hewes	Havane	Alger
Whitney	Havane	Alger
BARQUES.		
Anita Berwind		1er dist. 27
Chas F Ward	New York	Pic Tier
Fratelli Laurin	Oporto	rue 7e
Jeanne D'Arc	Havre	1er dist. 20
Giovanni S	Salerne	1er dist. 21
Mattia		Point
San Pietro		3e dist. 26
BRICKS.		
Soberano III	Barcelone	rue 7e
GOELETTES.		
Santo Otari	Laid up	1er dist. 14

RAPPORT DE LA SITUATION SEMI-ANNUELLE

—DE LA—

Banque Nationale Mutuelle

30 décembre 1893.

ACTIF.

Prêts et escompte		$592 451 62
Surtirages		3,307 31
Bons des E.-U. pour garantir la circulation		50,000 00
Actions, sécurités, etc		125,775 00
Maison de banque et installations		42,342 18
Autres propriétés foncières		39,250 89
Echange	$165,900 70	
Chèques du Clearing-house	126,302 97	
Monnaie courante et espèces	175,255 20	
		467,458 87
Fonds de rédemption 5 pour cent		2,250 00
Total		$1,322,935 87

PASSIF.

Fonds capital		$300,000 00
Fonds de surplus		22,500 00
Profits indivis		13,225 60
Circulation courante		44,997 50
Dividendes non-payés		523 00
Dépôts individuels	$716,827 66	
Dû aux banques et banquiers	165,750 60	
Chèques de caissier en circulation	19,986 51	
		902,564 77
Réescomptés		39,125 00
		$1,322,935 87

Je certifie que le tableau ci-dessus est correct au mieux de ma connaissance et de ma croyance.
JAS. J. TARLETON, Caissier.

Attesté : W. E. LAWRENCE, J. P. BALDWIN, Directeurs.
31 déc—1f

SOARDS'
1893—NEW ORLEANS—1893
City Directory

Est maintenant reconnu comme étant le meilleur Directory qui ait jamais été publié dans cette ville. Une aide de la plus grande valeur pour les négociants. Procurez-vous-le immédiatement.

City Directory (Directory de la ville) prix $6 00
Business Directory (brochure) prix ... $1 00
Mappe de la ville (lithographiée en 3 couleurs) ... 50

Il ne reste que quelques exemplaires du Directory de 1893, laissés entre les mains de l'éditeur à la suite de décès des souscripteurs.

N'importe lequel des livres mentionnés ci-dessus est envoyé par express ou par la malle dans toutes les parties des Etats-Unis après réception du prix demandé.

L. SOARDS, Editeur, 5 Commercial Place.