# L'ETIQUETTE

Qui se trouve sur tous nos pianos porte les prix en chiffres ordinaires et vous pouvez être persuadé que ce sont les plus bas, étant donnée la qualité. Choisissez n'importe lequel de nos instruments — Emerson, Hardman, Crown, Kimball, Estey, Standard, Krueger, Bailey ou Junius Hart—et si l'achat n'est qu'une question d'argent, n'hésitez pas, car nous ferons des arrangements satisfaisants pour les paiements les plus faciles. Ecrivez si vous ne pouvez pas venir—Nous faisons des ventes par la poste.

**JUNIUS HART PIANO HOUSE, LTD.,**

J. P. SIMMONS, Trésorier et Gérant.

1001 RUE DU CANAL, NOUVELLE-ORLEANS.

7 fév—Mar jeu dim


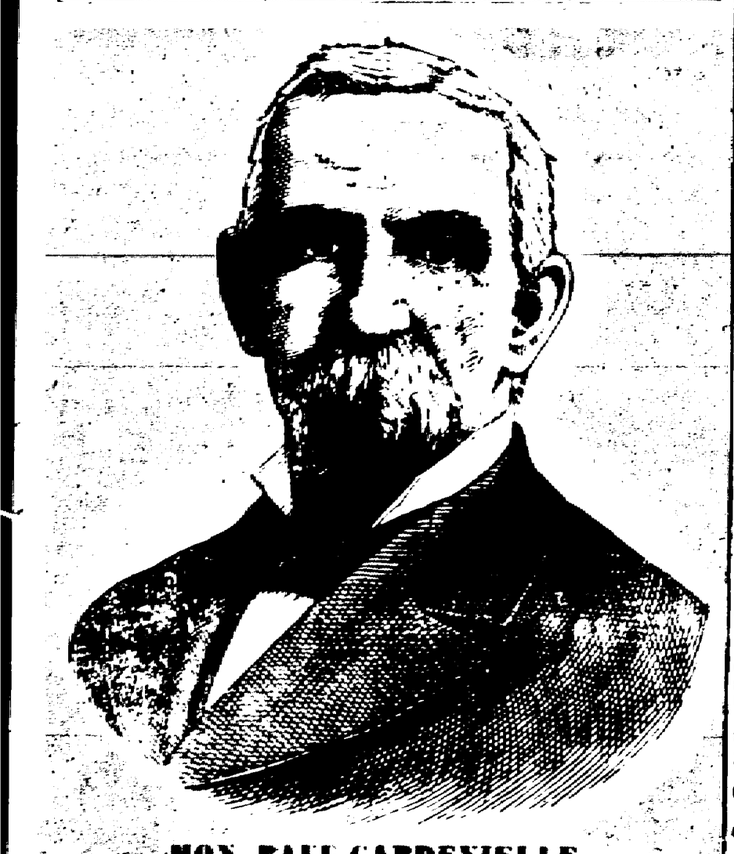

MON. PAUL CAPDEVIELLE,

**Maire de la Nouvelle-Orléans, nommé auditeur d'état.**

Hier matin arrivait à l'hôtel de ville la dépêche suivante

Baton Rouge, 12 novembre.

Le gouverneur Blanchard a nommé aujourd'hui l'honorable Paul Capdevielle auditeur d'état, en remplacement de M. Behrman, démissionnaire. Cette nouvelle n'a causé aucune surprise relative car on savait que le gouverneur désirait vivement que M. Capdevielle accepte le poste d'auditeur.

En compagnie du sénateur Cordill, le maire s'est rendu à Baton Rouge pour lui offrir ce poste. Son arrivée reçu avec empressement par le gouverneur. L'entretien fut cordial et M. Capdevielle accepta le poste de gouverneur ainsi qu'il l'avait déjà annoncé hier matin [illegible] la nomination.

M. Capdevielle va communiquer les membres du conseil à une séance spéciale qui sera tenue mardi soir, et il leur demandera d'accepter sa démission, afin de pouvoir assumer sans délai des hautes fonctions auxquelles il est appelé.

C'est la première fois qu'un maire de la Nouvelle-Orléans démissionne.

Dès que la démission de M. Capdevielle sera acceptée M. William Mehle, président du conseil municipal, prendra la direction de la mairie et l'exercera jusqu'au 5 décembre prochain, date de l'installation des fonctionnaires récemment élus. C'est lui qui recevra le serment de ceux-ci à cette occasion.

Le maire Capdevielle est arrivé de bonne heure à l'hôtel de ville hier matin et M. William Mehle est venu aussitôt lui présenter ses félicitations.

M. Capdevielle et M. Mehle ont eu un long entretien et ont fait les arrangements pour le transfert du pouvoir municipal.

Dès que la nouvelle de l'acceptation de M. Capdevielle s'est répandue c'est par centaines que ses amis sont venus le féliciter à l'hôtel de ville.

**Télégraphie sans fil**

Le Board of Trade de la Nouvelle-Orléans compte utiliser la télégraphie sans fil pour communiquer avec la quarantaine située à l'embouchure du fleuve dès l'installation des appareils De Forest.

MM. Tompkins et Dumont, représentants de la De Forest Wireless Telegraph Company, ont visité le Board of Trade hier et ont discuté la proposition avec le secrétaire Miller.

Le service téléphonique avec Port Eads sera maintenu jusqu'à l'installation définitive de la télégraphie sans fil.

**Querelle animée**

W. L. Bates, de Baton Rouge, et Sol Levy, qui demeure rue St. Remparts, 1801, se sont pris de querelle hier soir à l'angle du Canal et de la rue Bienville et en sont venus aux coups.

Les agents qui conduisent les deux belligérants au poste sur l'accusation de trouble de la paix a été portée contre chacun d'eux.

Comme on a trouvé un révolver dans la poche de Bates il a été accusé de port d'arme cachée.

**Pertes en dommages.**

Louis McDonald a intenté hier devant la cour civile de district un procès en dommages de $20.000 à la compagnie de chemin de fer du Southern Pacific.

La plaignante prétend qu'elle a été mise en [illegible] au prix de [illegible] par suite de l'accident dont elle a été victime [illegible] par un conducteur de radio [illegible] de la De Forest Wireless Telegraph Company qui [illegible] dans la station de Port Eads [illegible] qu'elle a été exposée [illegible] du [illegible] qui ses [illegible] [illegible] conduisait son ticket [illegible] télégraphique [illegible] pour obtenir l'argent [illegible] les [illegible] les [illegible] les [illegible] [illegible] les [illegible] [illegible] [illegible]