L'Abeille de la Nouvelle-Orléans.

BUREAUX, No. 73, RUE DE CHARTRES.

NOUVELLE-ORLEANS.
MARDI MATIN, 1er OCTOBRE.

FEUILLETON.

FINETTE

ROMAN POSTHUME
— PAR —
GONTRAN BORYS.

XXII.

(Suite et fin.)

C'est ainsi qu'au théâtre, un décor éblouissant de lumière succède tout à coup à l'antre noir où fourmillaient des monstres hideux.

Oscar était à genoux devant sa cousine. Il promenait çà et là des yeux stupéfaits et ravis.

Déjà l'inquiétude envolée faisait place à l'allégresse profonde. Il se sentait heureux, il ne pensait plus aux douze de Sainte-Glume, il ne se souvenait plus qu'il avait faim. L'atmosphère de ce petit salon produisait décidément des miracles.

Le paradis!.... balbutia-t-il en son extase. Oui, le voilà, je le reconnais.... Et voici Juliette, ma Juliette, mon ange gardien!

Il s'inclina sur les mains mignonnes de la jeune fille en murmurant:

—Ah! comme j'ai souffert de ces quatre mois d'exil.

—Et elle, donc! allait s'écrier Claudine. Juliette mit un doigt sur ses lèvres. Ils se regardèrent tous trois en souriant; tous trois avaient une larme au bord des cils. Oscar reprit avec effort:

—Car je ne vous ai jamais avoué.... que je vous aime.

—Non, riposta Claudine. Mais si vous croyez nous apprendre une nouvelle....

—Il ment, sournoise, interrompit Juliette, rose comme une cerise. Quand on aime les gens, on ne les fait pas....

—Hélas! hélas! j'étais jaloux.... je le suis encore.

—De mon père?

—De votre.... qui ça? cria Oscar en bondissant. L'infâme.... je veux dire le noble Saint-Polycarpe? Ah! sacrebleu, est-ce possible! Saint-Polyc.... Mille sièges, ce baiser.... ce.... Bah! voilà une jambe qui dégringolent, à présent.... Est-ce assez bête!

Bête ou non, sa figure devint blême et il n'eut que le temps de se renverser dans un fauteuil, tandis que les deux femmes se dressaient effarées.

—Ce n'est rien.... bégaya-t-il.... la joie.... le bonheur.... l'inanition.

—Grand Dieu! Claudine.... tu l'entends....

—Oui.... oui. Calme-toi. J'ai là ce qu'il lui faut.

Claudine s'éclipsa, puis revint avec un consommé dont les yeux d'or avaient [illegible] .... Oscar l'avala d'un trait.

—Et penser, exclama-t-il, penser que je l'exécrais, cet inf.... ce vénérable Saint-Polycarpe! Où est-il que je l'embrasse!... Tiens, mais à propos, vous vous appelez Dubois....

—Du nom de ma mère, fit Juliette.

Sa voix tremblait. Elle ajouta:

—Je n'ai pas le droit d'en porter un autre.

—Et il ne faut pas rougir pour ça! vociféra Claudine. Est-ce ta faute si cet homme, après avoir trompé ta mère, n'a jamais voulu reconnaître l'enfant! Ah! le vilain oiseau! Ça m'enrage que tu le reçoives....

—Il est mon père.

—Des pères comme celui-là, merci! figurez-vous, monsieur Oscar, que depuis dix-neuf ans que sa fille est née, il ne lui a seulement pas fait cadeau d'un bouquet de deux sous!

—Il ne me doit rien et je n'ai besoin de personne.

—Tu fais joliment bien. Avise-toi de lui demander un service, tu verras une fière grimace!

—Je ne lui demande que son affection.

—De l'affection pour toi, lui! Allons donc. Tu as beau le défendre, va, c'est un triste monsieur, ton père! Chut! ne te fâche pas, chérie. Tu vas m'objecter qu'il te fait quatre ou cinq visites par an.... ce pas? Je le crois parbleu bien! C'est son profit pour sa bourse; il s'installe ici comme à l'auberge, on lui prépare un dîner fin, on lui dresse un bon lit dans le salon; il boit, il mange, il se dorlote pendant des quarante-huit heures, après quoi, bien le bonsoir!.... le voilà décampé sans qu'on sache ni où il va, ni d'où il vient.

—Ah bah! dit Oscar étonné.

—Oui, c'est drôle, hein? Nous ignorons même où il demeure. Jugez par là de l'individu. Quant à son nom, suffit!.... Je voudrais que vous vissiez sa figure! Ou là! là!.... Et il exige tout le temps qu'on l'appelle monsieur le comte. Un comte, va!.... je donnerais ma tête à couper....

—Allons! tais-toi! dit sévèrement Juliette.

—Oui, je me tais, tu as raison; car aussi bien mon dîner est sur le feu.... Nous impatientons pas, monsieur Oscar. Dans dix minutes vous pourrez vous mettre à table....

Elle disparut.

—Vous m'invitiez donc à dîner, voisine? demanda Oscar.

—Oui, voisin, si les dames de Sainte-Glume veulent bien me le permettre....

—Quoi! vous savez....

—Sans doute, on ne parle donc le matin que de votre aventure.

Pommelier sentit le rouge de la honte lui monter au front.

—Alors, vous devez bien me mépriser! mademoiselle.

—Vous mépriser, moi?

—Ne dites pas non. Je me méprise moi-même. Qui donc estimerait un être tel que moi, sans volonté, sans dignité, sans initiative?.... Pâte molle, disait mon oncle. Pâte molle, en effet. Humiliations, mépris, injures, corvées, tyrannies, n'ai-je pas tout accepté, tout enduré, platement, silencieusement?

—Excès de bonté peut-être....

—Non, Juliette, non. Excès de paresse. Allez, je vois clair en moi, je me connais maintenant. C'est l'heure du travail qui m'a énervé, avili! C'est par horreur du travail que, vous aimant, vous adorant, Juliette! je me suis bassement laissé fiancer à une autre.... et quelle autre!.... Mais, grâce à Dieu, il n'est pas trop tard! Je me réveille. Le travail! Ah! le travail! que, j'en ai soif, à cette heure! Il me tarde d'agir et de penser, de n'obéir qu'à moi-même, de me conquérir une place au soleil, d'être un homme, enfin!....

—Bien cela, mon ami, très bien! s'écria, tout émue, la jeune fille.

Et elle ajouta tout bas:

—Pourvu que cela dure!

XXIII.

Un violent coup de sonnette retentit dans l'antichambre. Les deux femmes échangèrent un regard significatif. La même supposition leur avait traversé l'esprit.

—Auraient-elles eu l'imprudence de me relancer jusque chez vous? dit Oscar qui, pour la première fois, eut un regard viril.

Madame Lastourne entra.

Après les nombreux affronts dont elle s'était rendue coupable vis-à-vis de son locataire, on pouvait s'imaginer quelle meilleure conduite prit, en se présentant à lui, une attitude humble et repentante?

Point. Elle toisa le jeune couple d'un air de pitié ironique, et, loin de s'emboîter dans ses compartiments, elle se redressa, au contraire, de toute la hauteur de sa taille.

—Les escaliers sont libres, annonça-t-elle sèchement. Monsieur Pommelier aussi. Ces dames sont parties.

—Parties!.... répéta Oscar. Parties pour tout de bon?

—Je viens de les emballer en fiacre, et elles roulent en ce moment vers le chemin de fer d'Orléans.

—En êtes-vous sûre? Prenez garde, femme Lastourne; si vous me tendiez un piége......

—Est-ce que ça vous déchirerait la bouche de m'appeler madame? A-t-on jamais vu! Un piége! Quand je vous dis qu'elles sont parties.

—Ah! ma foi! bon voyage. Mais ce départ si prompt, si extraordinaire...... que diantre leur est-il arrivé?

—Une dépêche leur donnant avis du décès de votre oncle.

—Mon oncle est mort!....

—Il y a trois jours, en sortant de table, et qui plus est, sans vous laisser un sou. Là-dessus, madame Lastourne hausse une large prise et savoura l'effet produit par sa nouvelle.

—On a beau être bel homme, reprit-elle, ça ne suffit pas pour faire aller un ménage. Mademoiselle Elodie a déchiré tout de suite qu'elle ne vous aimait plus, et madame de Sainte-Glume m'a envoyé chercher une voiture.

Oscar, pâle et la tête basse, demeurait silencieux. Juliette leva sur lui des yeux chargés d'inquiétude. Il courut à elle.

—Vous ne supposez pas que je regrette l'héritage, vous ne me faites pas cette injure, n'est-ce pas? Mais voyez-vous, ce vieillard était mon unique parent, et, en songeant que j'ai peut-être été la cause involontaire de sa mort....

Le fait est, dit sentencieusement Mme Lastourne, que vous portiez au vieux protecteur.... [illegible]

—Moi?.... [illegible]

—Oui, vous. Quand vous ouvrirez des yeux comme des portes cochères.... Ah! ça! vous vous moquez....

—Quoi?.... Expliquez-vous, madame.

—Apologie, puisqu'il est mort, on peut parler. Eh bien! le comte de Saint-Polycarpe et M. Mathieu Pommelier n'étaient qu'un seul et même individu.

Oscar et Juliette échangèrent, bouleversés, stupéfaits.

—Comme quoi, vieux la vieille, vous êtes cousins et cousine. De la main gauche, s'entend.

Il y eut un long silence.

—Mon père.... [illegible] Oscar.... [illegible]

—Mais, dit la jeune fille.... [illegible]

[illegible]

FIN.

INSTITUTIONS.

OUVERTURE du COLLEGE Ste-MARIE. Institution—Paroisse Ste-Geneviève.

LA rentrée de ce Collège commencera le premier lundi d'octobre, et les pères sera à dater du chemin de fer de Mobile et du Texas. [illegible]

Le Locquet-Leroy,

Institution Collégiale de la Nlle-Orléans, 128 rue du Camp, entre les rues Poeyfarré et Calliope.

LA seconde année scolaire de cette nouvelle Institution, commencera le lundi [illegible]

JEFFERSON ACADEMY,

42 ....RUE BOURBON.......42

Entre Bienville et Conti—Nlle-Orléans

—Dirigée par—

G. J. LORD.

La session de 1872 et 73 commencera le LUNDI, 16 septembre, jour où l'on compte que les élèves [illegible]

INSTITUTION DUREL,

94 ......RUE BOURGOGNE...... 94

RÉ-OUVERTURE: LUNDI, 2 SEPTEMBRE.

COLLEGE COMMERCIAL DE SAINT-STANISLAS,

A LA BAIE ST-LOUIS, MISS.

CETTE institution commencera, le 17 septembre, sa session de 1872-73. [illegible]

Mademoiselle Tardivel,

A NEW-YORK.

PENSIONNAT FRANÇAIS pour jeunes demoiselles. [illegible]

INSTITUT ST-LOUIS

POUR LES DEMOISELLES

Dirigé par Mme MATTHEY.

Successeur de

Mmes LAVILLEBEUVRE et DEBON,

No 174, rue Dauphine, entre Ursulines et Hôpital.

On peut, pour plus de renseignements, se procurer des prospectus à l'établissement.

Réouverture des classes, LUNDI, 2 septembre.

Collége de la Pass Christian, Miss.

LA rentrée des élèves est fixée au 1er OCTOBRE. Cette institution, dirigée par les Frères des Ecoles chrétiennes, [illegible]

Pour l'année entière [illegible]

14 août—3m Frère LEONIDIAN, Président.

COGNAC.

COMANDON & Cie.

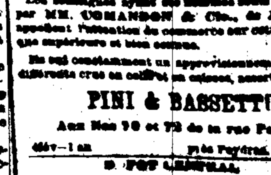

Les soussignés ayant été nommés seuls agents par MM. COMANDON & Cie., de Jarnac, appellent l'attention du commerce sur cette marque supérieure et bien connue.

[illegible]

PINI & BASSETTI,

Aux Nos 70 et 72 de la rue Peters.

DES AMATEURS.

F. CHARLEVILLE.

—AU FUSIL ROUGE—

ARTICLES DE PECHE.

NOUVEAUX ET FRAIS.

[illegible]

BULLETIN MARITIME.

LUNDI, 30 SEPTEMBRE 1872.

EXPÉDIES EN DOUANE.

[illegible]

ARRIVÉS.

[illegible]

BATEAUX A VAPEUR.

[illegible]

ARRIVÉS AU NOUVEAU BASSIN.

[illegible]

ARRIVÉS AU VIEUX BASSIN.

[illegible]

A LA QUARANTAINE.

[illegible]

REMORQUEURS.

[illegible]

IMPORTATIONS.

NEW YORK—[illegible]

GALVESTON—[illegible]

RECU DE L'INTÉRIEUR.

VICKSBURG—[illegible]

[illegible]

Bulletin des Chemins de Fer.

MORGAN'S LOUISIANA AND TEXAS R.R. [illegible]

LISTE DE NAVIRES

En charge, Expédiés et Partis pour la Nlle-Orléans.

NEW YORK.

[illegible]

BOSTON.

[illegible]

LONDRES.

[illegible]

LIVERPOOL.

[illegible]

ANNONCES PARISIENNES Publiées par M. H. GAILLARDET

6, RUE DE SAULNIER, PARIS.

[illegible]

HUILE HOGG

[illegible]

VINAIGRE DE TOILETTE

DE

JEAN-VINCENT BULLY

67, rue Montorgueil, à Paris

MÉDAILLE A L'EXPOSITION UNIVERSELLE DE 1867

SEUL VINAIGRE RÉCOMPENSÉ

Ce Vinaigre doit sa réputation universelle et son incontestable supériorité sur l'eau de Cologne comme sur tous les produits analogues, non-seulement à la distinction et à la suavité de son parfum, mais encore à ses propriétés extrêmement précieuses pour tous les soins d'hygiène.

Le Vinaigre de JEAN-VINCENT BULLY jouit, du reste, pour tous les usages de la toilette, d'une telle faveur qu'elle suffit seule à son plus grand éloge.

L'unique chose qui reste donc à recommander au public, c'est d'éviter les contrefaçons:

EN REFUSANT tout flacon où le nom de JEAN-VINCENT BULLY serait précédé des mots dit, ils, ou de toute autre formule semblable;

EN EXIGEANT l'enseigne Au Temple de Flore, — la BOUCHAGE INTACT, — LA SIGNATURE DE J.-V. BULLY sur le cachet en cire noire, — la contre-étiquette fixant au col du flacon le fil BLANC, ROSE, VERT ET NOIR, terminé par la MÉDAILLE DE GARANTIE.

Spécimen de la contre-étiquette.

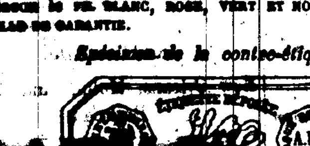

VOIR LA NOTICE JOINTE AU FLACON.

VELOUTINE

CH. FAY,

9, Rue de la Paix.

POUDRE DE TOILETTE

ADHÉRENTE ET INVISIBLE

Une légère application suffit pour donner à la peau la fraîcheur et le velouté de la jeunesse.

6 Francs Boîte complète avec houppe.

Nouvelle-Orléans—M. Ducongé, et dans toutes les Parfumeries.

MALADIES DE POITRINE

NOUVEAU TRAITEMENT PAR

L'Elixir Alimentaire de Ducro

A LA VIANDE CRUE,

Préconisé par les sommités médicales de Paris.

GUERISON RADICALE.

SOULAGEMENT MANIFESTE.

[illegible]

PUISSANTS FORTIFIANTS

[illegible]

DEPOTS, à la Nouvelle-Orléans, chez F. CUSACHS, au coin des rues ROYALE et ST-PHILIPPE.

PILULES DU Dr BLAUD

[illegible]

Achetez le Bijou de Boîte à Musique.

Qui a remporté la Médaille en or. — Il s'en est vendu plus de 3,000.

[illegible]

SANDERS & WAYNE,

L'Argent ne peut pas l'acheter.

CAR LA VUE EST SANS PRIX!!

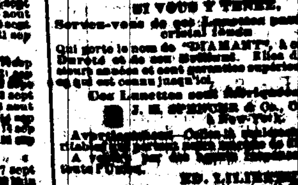

SI VOUS Y TENEZ,

Servez-vous de ses Lunettes Diamant [illegible]

DENTISTERIE.

Le Dr. Charles E. Kells

DENTISTE.

[illegible]

VESICATOIRES

D'ALBESPEYRES.

LE PAPIER D'ALBESPEYRES

[illegible]

CAPSULES RAQUIN.

[illegible]

SIROP DEHARAMBURE

QUATRE-VINGTS ANNÉES DE SUCCÈS

Prouvent qu'il est le meilleur remède pour guérir les MALADIES DE POITRINE, CATARRHES, ASTHMES, et RHUMES, TOUX, COQUELUCHE,

Rue Saint-Martin, 324, Paris.

Nouvelle-Orléans: Ducongé, Magasins.

FABRICATION DU SUCRE.

Les dépôts et la décantation.

[illegible]

T. MOUNIER.

CAZADE & CROOKE,

No 26 Beaver Street

NEW-YORK.

Seuls agents, aux Etats-Unis, de MM. OTARD, DUPUY & CO., [illegible] EAUX-DE-VIE OTARD, DUPUY & CO. [illegible]

WASHINGTON MORTON,

Avis.

[illegible]

Important pour les Cafés et Salons de Bière.

[illegible]

Fonderies Machines, &c.

Chaudières à Sucre du Tennessee

[illegible]

E. E. LAVILLEBEUVRE

FONDERIE DE LEEDS,

[illegible]

FONDERIE SHAKESPEARE,

RUE GIROD.

[illegible]

Fonderie et Fabrique de Bouilloires D'ARMSTRONG,

[illegible]

MOUSSEUSE.

NEW-FOUNDLAND BITTER.

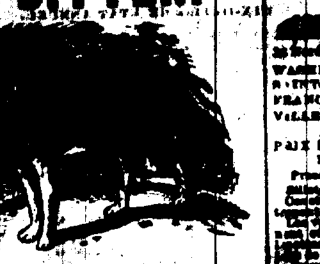

CE BITTER est très remarquable par sa couleur claire et limpide et par son goût très agréable [illegible]

C'est un Apéritif.

[illegible]

Tous les Malaises

[illegible]

Désordres Maladies

[illegible]

Pour la Poitrine

[illegible]

Le Sang

[illegible]

Aussi les Femmes Nerveuses

[illegible]

Les Habitants des Campagnes

[illegible]

L. MAC CARTHY,

IMPORTATEUR ET MARCHAND DE

Cigares de la Havane

CAFÉ, SUCRE ET CONFITURES,

BIENVILLE ET VIEILLE LEVÉE.

CHAMPAGNE

Chs. FARRE

REIMS.

Von MEIGHAN & F. LABORDE,

Nlle-ORLEANS.

A. CARRIERE & Co.,

[illegible]

AUGUSTE COUTURIE,

[illegible]

QUEYROUZE & BOIS,

MARCHANDS [illegible]

VAPEURS.

COMPAGNIE GENERALE TRANSATLANTIQUE.

[illegible]

WASHINGTON, capt. [illegible]
FRANCE, capt. [illegible]
VILLE-DE-PARIS, capt. [illegible]

PRIX DU PASSAGE [illegible]

HAMBOURG.

[illegible]

PRIX DU PASSAGE PAYABLE EN OR:

[illegible]

Compagnie de Vapeurs du Lloyd de l'Allemagne du Nord,

[illegible]

PRIX DU PASSAGE

[illegible]

Pour New-York

[illegible]

Pour New York, directement.

[illegible]

Pour le Hâvre.

[illegible]

Pour le Hâvre.

[illegible]

Pour le Hâvre.

[illegible]

Pour le Hâvre.

[illegible]

Pour le Hâvre.

[illegible]

Pour le Hâvre.

[illegible]

Sauvez vos jours et vos propriétés.

[illegible]

JULES LOEFFLER,

[illegible]

VAPEURS.

Arrangement d'Hiver.

[illegible]

Pour Mandeville, Lewisbourg et Madisonville.

[illegible]

Vicksburg.

[illegible]

Bâton Rouge.

[illegible]

OPELOUSAS.

[illegible]

Restaurant Cosmopolitain,

[illegible]

MEDICAMENTS.

Cure radicale des hernies.

DR. A. POLLEAU [illegible]

BANDAGES HERNIAIRES.

[illegible]

Compagnie Teutonia d'Assurance.

PREMIER ETAT ANNUEL.

[illegible]

ETAT DE LA LOUISIANE,

[illegible]

— DIRECTEURS —

[illegible]

N. O. FACTORY,

St-Charles & Commercial Place

[illegible]

CHEMINS DE FER.

Chemin de Fer de la Nlle-Orléans de Mobile et du Texas.

NOUVELLE-ORLEANS ET MOBILE.

Grand Trunk Route

CHARS-PALAIS DE PULLMAN.

[illegible]

NORMAN C. JONES,

BILLETS D'EXCURSION!

Billets d'Excursion!

PAR LE CHEMIN DE FER DE LA NLLE ORLEANS, DE MOBILE ET DU TEXAS.

POUR Louisville—Aller et retour—[illegible]

[illegible]

G. W. R. BAYLEY,

CHEMIN DE FER DE LA NOUVELLE-ORLEANS, DE MOBILE et DU TEXAS.

De la Nlle-Orléans à Donaldsonville.

[illegible]

Chemin de Fer Pontchartrain.

A DATER du [illegible]

[illegible]

Changement d'heures de départ.

Grand Chemin de Fer de Jackson (Grand Chemin de Fer de la Nouvelle-Orléans, de Jackson et du Sud, Mississipi Central et Mississippi and Tennessee)

[illegible]

GRAND CHEMIN DE FER Louisiane et du Texas, de Morgan

[illegible]

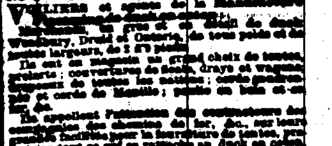

CASSIDY & MILLER,

[illegible]

E. DESHAMPS,

[illegible]

EAUX-DE-VIE ET VINS [illegible]

Aux Contribuables.

JOHN T. DUFOUR,

[illegible]

BUREAU DU ...

[illegible]

Une ...

La confusion ... nécessité ... l'augmentation ... que ce qu'il ... aujourd'hui, ... de candidats ... tout électeur ... tant que de ... de candidats ... seil de ville ... des ordonnances ... plus tard la ... d'approuver ... d'impôt. Il ... tence d'avoir ... trateurs de ... dessus de tous ... corruption ... trouver? No ... grand nombre ... le-Orléans, ... pas un de ... servir s'il ... citoyens, ... chose, la ... donc pas ... parce qu'ils ... des électeurs ... ne se mettent ... savent qu'on ...

[illegible]