L'Abeille de la Nouvelle-Orléans.
Bureaux : 393 rue de Chartres.
Entre Conti et Bienville.

NOUVELLE-ORLEANS.
MERCREDI, 3 AVRIL 1895.

Le régime douanier de la Jamaïque.

Presse Associée du Sud.

Washington, 2 avril — Le ministre d'Etat vient de recevoir du consul à Kingston, Jamaïque, M. Quincy, l'annonce du rejet de l'amendement au tarif présenté en février dernier au Conseil Exécutif. Une des clauses principales de la mesure était l'augmentation des droits sur certains articles importés presqu'exclusivement des Etats-Unis.

Le gouvernement, dans son message annuel à la législature, a dit que le rappel des conditions de réciprocité établies entre les Etats-Unis et la Jamaïque, permettrait à la colonie de rétablir certaines sources de revenu, abolies par l'arrangement de 1891.

Une tentative de rétablir ces droits vient d'être faite, mais les législateurs nouvellement élus ont repoussé le projet, et le consul est d'opinion qu'elle ne sera pas renouvelée.

Les Elections dans l'Ohio.

Presse Associée du Sud.

Toledo, O., 2 avril—Guy G. Major, candidat Républicain, a été élu maire à une majorité de 68 voix, malgré l'opposition formidable de son propre parti.

Aux élections de l'automne dernier les Républicains ont obtenu une majorité de 4,500 voix.

Un seul Démocrate a été élu, Charles Stager, au poste de Commissaire du Bureau de Police; cette élection signifie une administration libérale.

Les femmes n'ont pas voté. Le mauvais temps, d'ailleurs, était contre elles.

Républicain élu.

Presse Associée du Sud.

Détroit, Michigan, 2 avril—Les derniers résultats connus de l'élection congressionnelle du troisième district du Michigan, montrent que Alfred Milnes, le candidat républicain, l'emporte de 1,300 voix sur A. M. Todd. Ce dernier annonce qu'il contestera l'élection de Milnes.

Augmentation de Loyers.

Presse Associée du Sud.

Uniontown, Pennsylvanie, 2 avril—Les mineurs ont été avertis que les loyers des maisons de la compagnie seront élevés de 30 à 40 0[0.

Ils avaient été réduits en même temps que les salaires.

Maintenant que les salaires sont augmentés, les directeurs veulent un loyer plus élevé pour les maisons de la compagnie.

Cette mesure cause un grand mécontentement dans la région. Quelque décision peut être prise à la réunion qui aura lieu demain.

Le Suffrage des Femmes dans l'Utah.

Presse Associée du Sud.

Salt Lake, Utah, 2 avril—La loi accordant aux femmes le droit de vote a été adoptée à une immense majorité par la législature de l'Utah. Elle doit maintenant passer en troisième lecture, mais il est probable qu'elle ne sera pas changée.

Un amendement tendant à soumettre la loi au vote du peuple a été repoussé par 70 voix contre 60.

Probablement lynché.

Presse Associée du Sud.

Jacksonville, Floride, 2 avril—Dans la nuit du 27 mars dernier, B. H. Kane, un marchand de Newmansville, en Floride, a été assassiné et volé en se rendant de son magasin à sa résidence. L'enquête du coroner a duré jusqu'aujourd'hui. Il a décidé que Wm. Rawls, un nègre arrêté comme suspect, était le coupable, et l'ordre a été donné de le conduire à la prison de Gainesville.

A dix heures du soir, pendant que trois officiers de police conduisaient l'accusé à la gare de Newmansville, une bande d'hommes masqués les a attaqués, les a réduits à l'impuissance, ont saisi le prisonnier et l'ont emmené. Il est probable que le nègre est mort à l'heure qu'il est.

Une Bande d'Assassins en Prison.

Presse Associée du Sud.

Birmingham, Alabama, 2 avril—Une bande de hardis voleurs et de meurtriers a été pincée aujourd'hui, et tous les membres sont maintenant en prison, l'un d'eux avec une terrible blessure à la tête.

Depuis plusieurs mois, des meurtres ayant le vol pour mobile se renouvelaient dans les environs de Birmingham avec une fréquence alarmante. Vers la fin de décembre, un marchand nommé Thornton, retournant de Birmingham à Ensley City, à six milles de distance, fut assassiné.

Quelques jours après, deux femmes furent arrêtées au même endroit, mais les voleurs n'obtinrent aucun argent.

Une semaine après, un fermier des environs de East Lake fut tué à quelques milles de Birmingham par un des trois nègres qui lui demandaient de l'argent.

A la même époque, un prédicant nommé Stiff était arrêté et volé. Le lendemain, un nommé Barnes, demeurant près de Birmingham nord, était appelé au dehors et tué sur sa porte parce qu'il refusait de vendre du whiskey aux individus.

Trois semaines ne s'étaient pas écoulées qu'un marchand de couleur, Pleas Merriweather, était tué et dévalisé.

Hier, le coroner Dusenberry a commencé une enquête.

Leo Harris, un nègre, a été arrêté et accusé de l'assassinat de Merriweather.

Il a comparu ce matin devant le coroner et a tout dévoilé. Il a déclaré que Jim Webb et Stonewall Thomas ont tué le vieux Daniel. Abe Mitchell a assassiné Merriweather.

Il a lui-même tué le marchand Thornton, avec Jim Webb et Abe Mitchell. En compagnie de Jim Webb il a volé les deux femmes. C'est Abe Mitchell qui a dévalisé le prédicant Stiff et a tué Barnes aux portes de Birmingham. Tous ces individus sont de couleur.

En essayant d'arrêter Webb, cette après-midi, le député-shérif Henry Cole a tiré quatre fois sur lui, une balle pénétrant dans le dos et sortant près de l'aine.

Harris dit qu'il est sous le coup d'une accusation dans la Caroline du Sud et qu'une récompensé de $500 est offerte pour sa capture.

Les Elections dans le Nebraska.

Presse Associée du Sud.

Omaha, Neb., 2 avril—Des élections municipales ont eu lieu aujourd'hui dans tout l'Etat, excepté à Omaha.

A Lincoln, un républicain a battu J. H. Broody, le candidat démocrate, par 150 voix, avec le concours des Populistes.

Plattsmouth, pour la première fois depuis vingt ans, a élu des démocrates; cinq conseillers appartenant à ce parti ont été élus.

A South Omaha et à Beatrice, la victoire est partagée.

La question de parti n'a généralement pas été posée et les populations semblaient prendre peu d'intérêt à la lutte.

Voie d'Eau.

Presse Associée du Sud.

Port Meyers, Floride, 2 avril—Une voie d'eau s'est déclarée samedi au schooner Lizzie M. Elles, parti de Mobile pour Punta Garda. Pour sauver le navire et la cargaison, le capitaine l'a jeté à la côte près du phare de Sanibelism.

Les marins essaient maintenant de le remettre à flot; il est probable qu'ils réussiront dès que la voie d'eau sera réparée.

Election Législative dans l'Illinois.

Presse Associée du Sud.

Galesburg, Illinois, 2 avril—L'élection législative pour le siège laissé vacant par la mort du général P. S. Post, a eu lieu avec la plus grande tranquillité. George W. Price, le candidat républicain, a été élu à une majorité de 1,200 voix.

Les Républicains Victorieux au Colorado.

Presse Associée du Sud.

Denver, Col., 2 avril—Les élections municipales n'ont donné lieu à aucun trouble sérieux.

A dix heures du soir, il est généralement concédé que la liste républicaine est élue par une majorité de 5,000 voix.

Thomas S. Murray est nommé en tête du ticket au poste de maire de Denver. Les nouvelles des petites villes de l'Etat indiquent presque toutes des victoires républicaines.

A Chicago.

Presse Associée du Sud.

Chicago, 2 avril—Parmi les candidats républicains élus conseillers, se trouve "Buck" McCarthy, du 29e ward.

McCarthy était un membre du Bureau de Comté dissous en 1886 par la condamnation de plusieurs de ses membres accusés de corruption, et fut envoyé en prison. C'est la première fois qu'il paraît en public depuis sa condamnation.

Des élections municipales ont eu lieu dans tout l'Etat. Les rapports de la dernière heure annoncent des victoires républicaines dans presque toutes les villes.

Nouvelles de la dernière heure.

L'argent.

Presse Associée du Sud.

Londres, 2 avril—Dans un article sur la situation actuelle du marché de l'argent, le *Times* dit que les spéculateurs qui comptent sur la cessation de la guerre Sino Japonaise pour créer une grande demande d'argent, pourront peut être attendre plus longtemps qu'ils ne l'imaginent, mais l'idée est juste. Le journal pense aussi que la conférence prochaine aidera à relever le prix. Ces circonstances, cependant, n'auraient aucun effet si la production du métal n'avait pas diminuée à la suite de la baisse.

Le *Times* est d'avis que le prix de l'argent à 8 est trop bas, mais que le prix de 30 causé par la spéculation n'est pas justifié par les besoins.

Volontaires à Canton.

Presse Associée du Sud.

Londres, 2 avril—Une dépêche de Shang Haï annonce que 3000 volontaires sont rassemblés à Canton pour la défense de la province de Kwan Tung. Une taxe a été levée pour leur entretien.

Les Français à Madagascar.

Presse Associée du Sud.

Berlin, 2 avril—Le correspondant de Madagascar du *Tageblatt* dit que les Hovas ont chassé les marchands français de Maronden.

L'escadre française a aidé les troupes à s'emparer de Marovoay, de Lipsiaca, de Mahambo et de Betsiboka. Le commandant en chef des troupes Hovas a été tué.

Les Français n'ont subi aucune perte.

La rumeur court de la prise de Port Dauphin par le corps expéditionnaire.

Rebelles démoralisés.

Presse Associée du Sud.

Madrid, 2 avril—Le correspondant de la Havane du *Imparciales* envoie cette dépêche :

Le colonel Santochildes dit que depuis leur défaite à Manzanillo, les rebelles sont démoralisés. Les chefs Playas, Duale et plusieurs autres implorent la clémence.

Le colonel attend des instructions au sujet des meilleurs moyens de traiter avec eux. Il exprime son aversion à se mettre en rapport avec les chefs, car il suspecte la sincérité de leurs intentions.

La Révolution à Cuba.

Presse Associée du Sud.

La Havane, 2 avril—Les rues de la Havane, les plaines et les montagnes sont remplies de soldats et de révolutionnaires.

L'excitation est intense, car les forces des insurgés augmentent presqu'aussi rapidement que celles des troupes du gouvernement qui arrivent par tous les bateaux venant d'Espagne. A la Havane, les recrues font l'exercice du soir au matin.

Sur la place qui entoure l'hôtel Pazaja, des centaines de soldats alertes se promènent.

Les officiers de police montés parcourent la ville par groupes de six, et ne s'arrêtent que lorsque leurs chevaux sont épuisés.

D'autres les remplacent immédiatement. C'est dans le but d'effrayer ceux qui désirent se joindre aux insurgés et d'exciter la loyauté des Espagnols. Les troupes sont envoyées en avant aussitôt qu'il est possible au gouvernement.

Les gamins espagnols—car les soldats sont de tout jeunes gens—ne séjournent pas longtemps à la Havane. Personne ne sait exactement où le gouvernement les envoie, et un contrôle sévère est exercé sur le service télégraphique.

On sait, cependant, qu'une partie des forces est dirigée sur Trinidad au lieu de Santa Clara et à Manzanillo au lieu de Santiago. Près d'un tiers des soldats envoyés d'Espagne sont malades, et beaucoup sont déjà morts.

Ils ne sont pas acclimatés et la nourriture ne leur plaît pas.

Il est rapporté que les frères Mosso qui commandent les insurgés de Holguin, ont remporté une brillante victoire le 29, mettant en déroute les Espagnols, leur tuant 8 hommes, en blessant 132 et en faisant prisonniers 12.

Les fonctionnaires ne croient pas à cette nouvelle, mais au quartier-général des insurgés, visité en secret la nuit dernière, elle est déclarée absolument vraie.

Le capitaine-général Emilio Callejas retournera en Espagne à l'arrivée de l'armée de Martinez Campos, vers le milieu du mois.

Il y a eu à la Havane 66 nouveaux cas de fièvre jaune hier. La majorité des malades sont des soldats espagnols.

Tous les Américains quittent Cuba, de peur du fléau.

Tous les Cubains qui se souviennent du nouveau capitaine-général partiront pour les Etats-Unis avant son arrivée, vers le 15 avril.

Au lieu de ce sentiment de faiblesse et de lassitude, la Salsepareille d'Ayer vous donnera la force et l'énergie.

Marchés Divers.

Liverpool, 2 avril, midi.—Coton—les affaires ont été bonnes et les prix stables.

Middling américain 1 1[32d. Ventes 12,000 balles, dont 10,500 américain; pour la spéculation et l'exportation 1,000. Recettes 9,000 balles, coton américain 5,700.

Futurs—stables à l'ouverture; demande bonne.

American Middling and L. M. C.—avril et et mai 3 18[64, mai et juin 3 19,64, juin et juillet 3 21[64, juillet et août 3 25[64, août et septembre 3 22[64 à 3 26[64, septembre et octobre 3 25[64, octobre et novembre 3 29[64, novembre et décembre 3 30[64, décembre et janvier 3 28[64.

Futurs stables.

Liverpool, 2 avril, 4 p. m.—American Mid. fair 3 21[32d; Good Mid. 3 17[32, Low Middling 3 1[4d, Good Ordinary 3 1[8d, Ordinary 2 15[16d.

Liverpool, 2 avril, 4 p m.—Coton—American Mid. L M C—mars et avril 3 19[64 vendeur, avril et mai 3 18[64 à 3 19,64 vendeur, mai et juin 3 20[64 acheteur, juin et juillet 3 21[64 à 3 21[64 vendeur, juillet et août 3 22[64 à 3 22[64 vendeur, août et septembre 3 23[64 vendeur, septembre et octobre 3 25[64 vendeur, octobre et novembre 3 25[64 à 3 26[64 acheteur, novembre et décembre 3 26[64 à 3 27[64 acheteur, décembre et janvier 3 28[64, janvier et février 3 29[64 acheteur.

Futurs à peine stables à la clôture.

New York, 2 avril—Le coton est très ferme à la clôture.

Ventes 111,800 balles.

Avril 628, mai 629, juin 628, juillet 629, août 630, septembre 632, octobre 637, novembre 642, décembre 647, janvier 652.

New York, 2 avril—Middling Gulf 6 5[8. Middling Uplands 6 3[8. Coton facile.

Recettes nettes 776; brutes 7,962. Exportations pour la Grande Bretagne 4,738; pour le Continent 3,075; pour la France 1,018; délivrés 587; ventes 1,870, filateurs 570. Stock actuel 219,402.

Total aujourd'hui—Recettes nettes 19,642; exportations pour la Grande Bretagne 13,249; pour la France 3,253; pour le Continent 9,543. Stock 875,033.

Total jusqu'ici cette semaine—recettes nettes 61,490; exportations pour la Grande Bretagne 33,236; pour la France 3,283, pour le Continent 29,391.

Total depuis le 1er septembre—recettes nettes 7,341,091; exportations pour la Grande Bretagne 2,901,611; pour la France 690,772; pour le Continent 2,033,027.

FAITS DIVERS.

Température du 2 avril 1895.
Thermomètre de E. & L. Claudel, Opticiens.
No 142 rue du Canal,
Entre Carondelet et Baronne.

	Fahrenheit	Centigrade
7 heures du matin	66	17
Midi	70	19
3 P. M.	72	20
6 P. M.	70	19

Cour Civile de District.

Les successions de Vve Damian Verès et de Pierre Alex Lambert ont été ouvertes.

Hogues J. de la Vergne vs l'Annotateur des Hypothèques—mandamus.

Odel & Co vs Léon Block—action en recouvrement de $439 27.

Edward Doucet vs Pelican Saw mill Manufacturing Co—action en recouvrement de $377.48.

Ludovic Delcassé vs Mme Alice Vivant—action en recouvrement de $180.

Michel Frank vs A. Marx—jugement en faveur du demandeur.

Première Cour de Police Correctionnelle.

Ida Robinson—bris de paix et langage obscène; $10 d'amende ou 30 jours d'incarcération.

Nessie Williams—port d'arme cachée; $250 de caution.

Phil. Fath, Willie Downey et Mathias Petas—bataille et bris de paix; renvoyés au 5 avril.

Rob't Jones—allures suspectes; $10 d'amende ou 30 jours de prison.

Maria Williams—larcin; $250 de caution.

Mathew et Philip Fath—actes de violence; renvoyés au 5 avril.

Walter Roach—larcin; $250 de caution

Jno T. Weaver et Lawrence Simons—allures suspectes; $100 de caution.

Jno Williams alias "Wilson"—effraction avec intention de vol; envoyé devant la cour criminelle sous $500 de caution.

Léonard Lippman—détournement; renvoyé au 10 avril.

Théo. Coppersmith—insultes, ivresse, bris de paix et langage obscène; $50 d'amende ou 60 jours de prison et a été renvoyé devant la cour criminelle sous $250 de caution.

Jno. Kelly—bris de paix, insultes et langage obscène; $75 d'amende ou 90 jours d'incarcération; il a de plus été renvoyé devant la cour criminelle sous $250 de caution.

Willie Barry—actes de violence, bris de paix et langage obscène; $25 d'amende ou 30 jours d'emprisonnement et renvoyé devant la cour criminelle sous un cautionnement de $250.

Marcellus Johnson, alias "Babe"—actes de violence; renvoyé devant la Cour Criminelle sous $250 de caution.

Bill Perry, alias Lacey—actes de violence; renvoyé au 9 avril.

Frank Reese—attaque à main armée; renvoyé au 9 avril.

Ressey Minor—insultes, bris de paix et langage obscène; $10 d'amende ou 30 jours d'incarcération.

N. Sherman, W. D. Newberg et A. Krakow—insultes, bris de paix et langage obscène; renvoyés au 3 avril.

A. C. Carillon et Jno Metzner—insultes, actes de violence et bris de paix; renvoyés au 9 avril.

Deuxième Cour de Police Correctionnelle.

J. R. Gilbert—ivresse, bataille, bris de paix et menace; $250 de cautionnement.

Henry Brown—bris de paix, langage obscène; $10 d'amende ou 30 jours d'emprisonnement.

Emma Thibodeaux et Laura Ray—insulte, menace et bris de paix; $100 de cautionnement.

Carmelite Frank—insulte et bris de paix; $100 de cautionnement.

Anoeli Mondo—bataille et bris de paix; $10 d'amende ou 30 jours de prison.

Henry Labeaud—voies de fait; sous caution de $250.

Edward Summers—bris de paix; $25 d'amende ou 30 jours de réclusion.

Incendie.

Une alarme a été donnée hier soir à huit heures pour un feu découvert dans la cuisine d'une maison de la rue N. Remparts, au No 855, appartenant à Mme R. Nessen et occupée par elle comme résidence et mercerie.

La bâtisse, évaluée à $1,600, a été totalement détruite; elle porte une assurance de $1,300 dans le Southern Insurance Co. Le stock et les meubles, évalués à $4,000, sont assurés pour $2,500 à la Compagnie Lafayette.

La maison voisine appartenant à Mme Nessen et occupée par N. Kaufman et Emile Gram a été aussi entièrement consumée. Une assurance de $1,400 à la compagnie du Sud couvre cette perte.

Les flammes se sont ensuite communiquées No 859 de la même rue, occupé par Mme C. Stumps et appartenant à Louis Schultzer; elle a été également la proie de l'élément destructeur ainsi que celle portant le No 861, occupée par John Stumpf et Geo. Lowehr.

Ces dernières maisons sont assurées dans divers compagnies.

Jeunes filous arrêtés.

Les détectives Stubbs et Littleton ont arrêté hier, à l'angle des rues Perdido et Remparts, deux jeunes gens nommés Jno T. Weaver et Lawrence Simon. Ils sont accusés d'avoir volé à un de leurs parents de Clarksdale, Miss., une certaine quantité de bijoux. Ils essayaient, au moment où ils ont été arrêtés de les vendre à un individu tenant un mont-de-piété.

Ils ont été conduits à la station du premier precinct où les agents de police ont trouvé sur eux 15 montres, 2 revolvers et plusieurs bagues.

Le recorder Whitaker les a tous deux mis sous caution de 100 dollars.

Election.

Une élection a eu lieu hier dans le septième ward, pour remplir la vacance causée par la mort de M. Muro, au Conseil municipal. M. Louis Knopp a été élu par 789 voix contre 377 à M. Arthur Mendes.

Un brillant Anniversaire.

La journée de lundi dernier laissera à la famille, de notre sympathique confrère, M. Salomon Marx, et à notre confrère lui-même, un souvenir doux à évoquer.

Ce jour là, l'excellent homme entrait dans sa soixante-unième année, et ceux de ses amis qui en ont eu connaissance, ont mis à profit la circonstance pour lui donner des témoignages de leur affectueuse estime.

Peu d'hommes à la Nouvelle-Orléans sont aussi répandus que lui, sont aussi généralement aimés; et c'est justice, car M. Marx a une nature qui impose le respect, qui conquiert les cœurs. D'une humeur égale, uniforme, toujours joyeuse, M. Marx à l'abord agréable. A l'égard de tous, des humbles surtout, il se montre d'une bienveillance, d'une indulgence qu'on ne peut se défendre d'admirer, d'autant plus que c'est un esprit d'élite qui, si de mauvais penchants étaient en lui, pourraient user de quelque sévérité à leur endroit.

Cette journée de lundi, disons-nous, est à marquer d'un caillou blanc, dans la longue et honorable existence du vieux journaliste-philantrope, qui, des heures durant, a vu affluer à sa demeure toute une théorie de dames, de messieurs venant à lui le cœur débordant d'affection et les mains pleines de fleurs.

De loin comme de près, il a été l'objet de flatteuses manifestations, car tandis que les uns lui apportaient de vive voix leurs félicitations, les autres, les absents, lui envoyaient les leurs dans des télégrammes. Une société chorale, le "Hungari Malechorus," sous la direction du professeur A. J. Hoffman lui a donné une sérénade et lui a fait présent d'un fort beau souvenir.

Mme L. D. Selph, fille du regretté Prof. Alexandre Dimitry dont il fut le fidèle ami, lui a envoyé un magnifique portrait-crayon de son père, accompagnant le très apprécié cadeau d'une lettre charmante, comme seule en sait écrire une femme de son éducation.

Un grand diplomate disait récemment que s'il faisait la récapitulation de son existence, peut-être n'y trouverait il qu'une heure de bonheur vrai. Si notre vieil ami Marx se livrait au même travail, assurément trouverait-il entre les feuillets du carnet de sa vie plus d'une de ces fleurs auxquelles le temps n'enlève ni le parfum ni la fraîcheur.

CONSEIL MUNICIPAL.

La séance régulière du Conseil Municipal a eu lieu hier. Vingt trois membres étaient présents.

Le message du Maire est ainsi conçu :

Mairie de la Nouvelle-Orléans,
le 2 avril 1895.

Au Conseil :

Les affaires suivantes sont soumises à votre considération et à votre approbation :

1. Rapport du Trésorier de la Ville pour la semaine finissant le 31 mars 1895.

2. Communication de MM. Farrar, Jonas et Kruttschnitt, avocats du N. O. N. E. Railroad Company, informant le Conseil que la dite compagnie de chemin de fer accepte les provisions de l'ordonnance numéro 10,393, et que le Bureau des Directeurs se réunira le mardi, 2 avril 1895, pour formuler définitivement l'acceptation et les résolutions relatives à l'obligation de maintenir le pavage en bon état comme il a été décidé entre le maire et M. Farrar.

3. Pétition de l'Asile St-Anne pour l'annulation de certaines taxes.

4. Pétition des propriétaires de l'avenue Ursulines, entre les rues Claiborne et Broad, protestant contre le projet de pavage de la dite rue.

5. Communication du commissaire des Edifices publics montrant le nombre des prisonniers envoyés quotidiennement au travail du 26 mars au 1er avril.

6. Communication du même fonctionnaire, comprenant les spécifications de la fourniture de viande aux institutions publiques, du 1er juin 1895 au 31 mai 1896.

7. Communication du même fonctionnaire soumettant à votre acceptation plusieurs nominations dans son département.

8. Communication de M. Breedlove Smith, Président de l'Interstate Fire Association, relativement à la destruction par l'école St-André par l'incendie, et soumettant une proposition pour le règlement de la perte d'après la police d'assurances No 5157.

9. Communication de M. Dennis O'Dey, secrétaire protem du New Orleans and North Western Railroad Company, transmettant la copie de la résolution adoptée à la réunion des directeurs de la dite compagnie, acceptant le privilège suivant l'ordonnance No 10,393, des séries municipales

Respectueusement,
JOHN FITZPATRICK,
Maire.

Le Conseil approuve une communication du commissaire des Travaux Publics pour l'arrosage de certaines rues sur proposition de M. Littell. Le maire annonce que si l'expérience est satisfaisante cette mesure sera étendue.

Il est ensuite donné lecture des rapports des comités et le Conseil adopte les résolutions suivantes :

Motion enjoignant au contrôleur de la ville de préparer des plans, etc., pour la construction d'un marché public sur la propriété de la ville située avenue Nashville, entre les rues Laurel et Magazine.

Résolution permettant à MM. Arnouit et Brulan d'ouvrir une épicerie et un débit de liqueurs à l'angle des rues St-Philip et Galvez.

Même résolution pour Albert Guillotte, coin Lapeyrouse et Dupré.

De même pour John Finnerty, angle des rues Washington et Locust.

Permission aux frères Martin d'installer un café au numéro 151 de la rue de Chartres.

Aug. Ault pourra établir une épicerie et un bar-room à l'angle des rues Dumaine et N. Liberty.

Les ordonnances financières suivantes sont adoptées :

Paye 1895; salaires du maire et des commissaires, $1,458 30.

Pour avril 1895; bureau des commissaires d'incendie, $21,037 88.

Pour avril 1895; bureau des travaux publics, salaires aux ouvriers.

Pour avril 1895; bureau de police de la ville, $15,416 66.

Pour mars 1895; Louisiana Electric Company, $15,000.

Pour mars 1895; places publiques, Jackson square, $50.

Pour mars 1895; Département des Edifices Publics, Bureau du Commissaire, etc.

Résolution ordonnant au Contrôleur de publier des demandes d'offres pour le pavage de la rue Sixième, de Constance à Magazine.

Ordonnance pour l'établissement de prises d'eau désignées.

Ordonnance transférant tous les droits du Pastime Pleasure Club, à West End, à T. Bruning.

Ordonnance au Contrôleur pour la publication des demandes d'offres pour le pavage en Schillinger du terrain neutre de la rue Orléans, de St-Claude à Marais.

Ordonnance mettant au prorata le paragraphe 7 de l'ordonnance 8,552, budget des dépenses de 1894.

Ordonnance au contrôleur pour la remise à J. B. Trapolin de taxes payées par erreur.

Amendement à l'ordonnance pour le pavage de la rue Patterson, de la rue Lavergne à la gare du Southern Pacific.

Ordonnance pour le pavage de la rue Morgan, de Bouny à Lavergne.

Ordonnance relative au pavage de la rue Race, de Camp à Coliseum.

Résolution ordonnant le pavage des trottoirs des deux côtés de la rue Dorgenois, d'Esplanade à la rue d'Abadie.

Pavage de la rue Claiborne, deux côtés, de l'avenue Napoléon à la rue Commune

Ordonnance annulant les taxes au nom de H. Brunnerhoff, etc.

Pavage de la rue N Galvez, d'Ursulines à Esplanade.

Pavage du chemin de Carondelet, de Claiborne à Broad.

Ordonnance financière pour mars 1895, commençant le Département des Travaux Publics: matériaux.

Ordonnance financière pour mars 1895 commençant les comptes des divers départements, etc.

Résolution acceptant l'offre de A. J. Christopher pour le pavage en briques du pourtour des cimetières, etc.

Paiement à l'officier Wm Schmidt de la moitié d'une amende.

Résolution acceptant l'offre de Wm Hanley pour la réparation des trottoirs de l'ancienne cour criminelle, sur la rue Lafayette.

Acceptation de l'offre de la compagnie de chemin de fer de la rue St Charles, pour l'extension de ses privilèges.

Acceptation de l'offre du Penn Bridge Company, pour l'établissement d'un pont en acier sur le New Orleans Navigation Company, à l'intersection des rues Galvez et Canal.

Résolution acceptant l'offre du Gillette-Herzog Mnfg. Company pour la construction d'un pont en acier sur le New Orleans Navigation Company, avenue Hagan.

Ordonnance requérant le Crescent City Railroad Company pour le paver l'intersection des rues, etc.

Ordonnance fixant la place des prises d'eau dans le cinquième district.

Résolution ordonnant l'installation de lumières électriques sur le chemin longeant le canal du nouveau Bassin, de l'avenue Carrollton à West End.

Après la lecture des pétitions et des propositions, et le renvoi aux comités spéciaux, le Conseil s'ajourne à mardi prochain.

Meurtre.

A 8 heures hier soir un assassinat a été commis dans la maison voisine de celle où a eu lieu, en mars 1888, le meurtre de Wm Comlin, tué par Squire Green qui subit maintenant la peine de son crime au pénitencier où il est enfermé pour la vie.

La maison est située rue Clara, au No 249, et est occupée par des gens de couleur.

La victime d'hier soir est une femme de 30 ans nommée Delia Clarke, et d'après les indices, elle a été assassinée par l'homme avec qui elle vivait depuis cinq ans. Cet individu qui porte le nom de Samuel Crockett a été arrêté par le caporal de police Louis Rawlings.

Crockett proteste de son innocence et dit qu'il se trouvait dans la cuisine lorsqu'il a entendu la détonation d'un revolver.

Arrivé à l'endroit d'où partait le coup il n'a eu que le temps de recevoir dans ses bras sa femme mourante.

La police est arrivée quelques instants après, et trouvant suspecte la conduite de Crockett, a jugé à propos de l'arrêter.

Delia Clarke a reçu une balle au cou et était déjà morte lorsque la voiture d'ambulance est arrivée.

Une cousine de la morte, Pauline Labeaud, dit qu'elle se trouvait dans sa chambre, située dans les dépendances de la maison, lorsqu'elle s'est entendu appeler à plusieurs reprises.

Elle s'est précipitée vers la cour, où elle a vu Delia étendue à terre et criant : Je vais mourir.

Crockett se trouvait debout devant elle un révolver en main.

Le corps de la malheureuse femme a été transporté à la morgue et le coroner procédera à une enquête.

NOUVELLES A LA MAIN.

Une alarme partant de la boîte No 4, a été donnée, à deux heures hier après midi pour un feu de cheminée, découvert dans une maison rue Magasin, au No 3,328, occupée par Mme Rosa Simpson. Les dommages insignifiants sont couverts par une assurance.

—Vers six heures hier après-midi, Mary Chapman, une petite fille âgée de 3 ans se trouvait sur une galerie chez ses parents rue Poydras, au No 1420, lorsqu'elle est accidentellement tombée d'une hauteur d'environ 15 pieds. Elle a reçu les soins des étudiants de l'hôpital qui ont déclaré ses blessures légères.

THEATRES.

Grand Opera House.—Il faut rendre cette justice au directeur du Grand Opera House. Il ne se passe pas d'hiver qu'il ne nous offre deux ou trois grandes semaines d'art véritable, soit au point de vue musical, soit au point de vue dramatique. Cette année, nous avons eu l'orchestre Gilmore. Dans une quinzaine de jours, nous aurons Mme Réjane, une des actrices les plus renommées, les plus originales de Paris, avec une troupe d'élite, nous assure-t-on. Mme Réjane va nous interpréter une pièce qui a fait courir tout Paris pendant une année entière, et qui a été jouée au moins cinq cents fois. "Mme Sans Gêne" n'est pas autre chose que la "Maréchale Lefèvre" une ex-cantinière devenue princesse. La maréchale est restée oublière par l'originalité de ses allures, par l'inattendu de ses réparties. Elle était la joie de la Cour du premier Empire et elle était particulièrement estimée et aimée par Napoléon Ier.

Mme Réjane interprète le rôle d'une merveilleuse façon.

St-Charles.—"Lost in New York" est une des pièces les plus émouvantes qu'il y ait sur le théâtre américain. Elle est fort bien interprétée par une troupe d'élite qui attire du monde à ce théâtre.

La semaine prochaine, "Le Sud avant la guerre."

Académie de Musique.—"Joseph" poursuit à ce théâtre une série de véritables succès. C'est une pièce dont la donnée est toute française. Parfaitement comique, elle provoque d'un bout à l'autre le fou rire.

A bientôt la série de concerts de la célèbre bande de Souza.

La vitalité, épuisée par excès de travail ou par la maladie, est promptement restaurée par la Salsepareille d'Ayer.

Pour Mars, Avril, Mai

il n'y a aucune autre médecine qu'on puisse comparer à la Salsepareille d'Ayer. C'est la

Médecine par Excellence.

Témoignage emphatique d'un célèbre médecin qui recommande la Salsepareille d'Ayer, à l'exclusion de tous autres remèdes semblables, comme

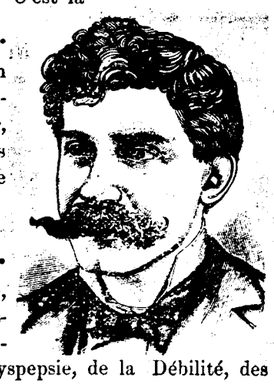

LA MEILLEURE Médecine de Printemps.

La guérison de la Scrofule, du Catarrhe, des Rhumatismes, de la Perte de l'Appétit, de l'Insomnie, de la Dyspepsie, de la Débilité, des Furoncles, des Clous etc.

"Comme médecin et chirurgien depuis vingt-cinq ans, et connaissant un grand nombre de personnes qui ont été guéries de maladies chroniques par l'emploi de la Salsepareille d'Ayer, je recommande cette médecine comme supérieure à toutes autres préparations semblables de Salsepareille, soit dans ce pays ou tout autre. Comme Médecine de Printemps, pendant les mois de Mars, Avril et Mai, je ne connais aucune préparation qu'on puisse comparer à la Salsepareille d'Ayer. C'est la médecine par excellence."—W. A. Weiser, M. D., Bourbon, Ind.

La Salsepareille d'AYER

La seule Salsepareille ayant reçu une médaille et un diplôme à l'Exposition de Chicago.

Les Pilules d'Ayer guérissent l'Indigestion et la Migraine.

Ordonnance pour le pavage de la rue Morgan, de Bouny à Lavergne.

Ordonnance relative au pavage de la rue Race, de Camp à Coliseum.

Résolution ordonnant le pavage des trottoirs des deux côtés de la rue Dorgenois, d'Esplanade à la rue d'Abadie.

Pavage de la rue Claiborne, deux côtés, de l'avenue Napoléon à la rue Commune

Ordonnance annulant les taxes au nom de H. Brunnerhoff, etc.

Pavage de la rue N Galvez, d'Ursulines à Esplanade.

Pavage du chemin de Carondelet, de Claiborne à Broad.

Ordonnance financière pour mars 1895, commençant le Département des Travaux Publics: matériaux.

Ordonnance financière pour mars 1895 commençant les comptes des divers départements, etc.

Résolution acceptant l'offre de A. J. Christopher pour le pavage en briques du pourtour des cimetières, etc.

Paiement à l'officier Wm Schmidt de la moitié d'une amende.

Résolution acceptant l'offre de Wm Hanley pour la réparation des trottoirs de l'ancienne cour criminelle, sur la rue Lafayette.

Acceptation de l'offre de la compagnie de chemin de fer de la rue St Charles, pour l'extension de ses privilèges.

Acceptation de l'offre du Penn Bridge Company, pour l'établissement d'un pont en acier sur le New Orleans Navigation Company, à l'intersection des rues Galvez et Canal.

Résolution acceptant l'offre du Gillette-Herzog Mnfg. Company pour la construction d'un pont en acier sur le New Orleans Navigation Company, avenue Hagan.

Ordonnance requérant le Crescent City Railroad Company pour le paver l'intersection des rues, etc.

Ordonnance fixant la place des prises d'eau dans le cinquième district.

Résolution ordonnant l'installation de lumières électriques sur le chemin longeant le canal du nouveau Bassin, de l'avenue Carrollton à West End.

Après la lecture des pétitions et des propositions, et le renvoi aux comités spéciaux, le Conseil s'ajourne à mardi prochain.

CHEMINS DE FER.

Heures d'arrivée et de départ.

Arrivée.	Départ.
LOUISVILLE AND NASHVILLE.	
No 3 Fast Ex..7:35 am	No 6 Fast Mail..7:40am
No 1 Lim. Ex. 5:00 pm	No 4 Fast Ex..11:00 am
No 5 F't Mail.10:25pm	No 2 Lim. Ex..7:50 pm
No 7 Coast Acc. dim. excepté 8:55 am	No 8 Coast Acc. dim excepté 3 25 pm
Ex. dimanche.9:30 p.m.	Ex. dimanche.7:55 a.m.
ILLINOIS CENTRAL.	
No 25, Local Mail and Express...8:50pm	No 26, Local Mail and Express..6:25am
No 3, New Orleans Limited.....6:40pm	No 4, Chicago Limited.....9:00am
No 1, Fast Mail.6:20am	No 2, Fast Mail.6:25pm
YAZOO AND MISSISSIPPI VALLEY RAILROAD.	
No 5, Memphis and Kansas City Fast Train.....10:00am	No 6, Memphis and Kansas City Fast Train.....4.00pm
No 21, Vicksburg Express.....5.50 pm	Vicksburg Ex. 7:30am
QUEEN AND CRESCENT ROUTE	
No 1 Limited...9:30 am	No 9 Limited...6:20pm
No 3 Fast Mail.6:30 am	No 6.....11:30am
TEXAS AND PACIFIC.	
No 54, Cal. Ex.7:00 pm	No 53, Cal. Ex..8:15am
No 52, Hot Springs & St-Louis Ex..9:15am	No 51, Hot Springs & St-Louis Ex...6:05pm
SOUTHERN PACIFIC COMPANY.	
San Antonio....5:50pm	California Ex..10:05am
California Ex..10:55am	San Antonio...6:15pm
Local.....7:05pm	Local.....8:55am
EAST LOUISIANA RAIL ROAD.	
Excursion le dimanche seulement.	
No 2.....6:40 pm	No 10.....8:00 am
Tous les jours, le dimanche excepté.	
No 7.....9:10 am	No 8.....3:30 pm