L'Abeille de la Nouvelle-Orléans.

BUREAUX No 73 RUE DE CHARTRES.

NOUVELLE-ORLÉANS.

VENDREDI MATIN, 30 OCTOBRE.

Meeting à Saint-Martinville.

RÉSOLUTIONS ADOPTÉES.

A une assemblée générale de tous les clubs de la Ligue Blanche de la paroisse St. Martin, tenue à St. Martinville, le samedi, 24 octobre, M. C. M. Olivier fut nommé Président. L'assemblée fut haranguée par le colonel A. DeBlanc, l'ex-lieutenant-gouverneur C. H. Mouton, le capitaine E. T. King et MM. Martin Voorhies, Félix Voorhies et Jas. E. Mouton.

Le général Alex. DeClouet, au nom du comité sur les résolutions, fit le rapport suivant qui fut adopté à l'unanimité:

Attendu, que l'enregistrement dans la paroisse St-Martin a été fait avec une révoltante partialité et frauduleusement;

Attendu, qu'un grand nombre de citoyens d'une section populeuse de la dite paroisse (les Bayous) ont été frustrés de leur franchises de votants par le refus de L. E. Laloire, surintendant de l'enregistrement, d'ouvrir l'enregistrement dans la dite section et cela en violation de promesses formelles et d'avis public y fixant les dates et les precincts d'enregistrement;

Attendu que pendant la durée de l'enregistrement et en vue de l'élection prochaine des arrestations de nombre de nos concitoyens ont été faites par un député-marshall et des soldats des Etats-Unis et que les dites arrestations, avec la présence des dits soldats aux precincts d'enregistrement, ne sont et ne peuvent être considérées autrement que comme des actes de flagrante intimidation, ayant pour but d'entraver le peuple dans l'exercice de ses fonctions électorales;

Et attendu que le peuple honnête de St-Martin, les propriétaires et les contribuables, ont tout lieu de croire qu'ils seront fraudés et trompés dans l'élection comme ils l'ont été dans l'enregistrement:

1. Il est résolu que nous, le Peuple de St Martin, en assemblée réunie, protestons solennellement devant le tribunal de l'opinion publique (le seul tribunal qui reste à la Louisiane opprimée) contre toute violation frauduleuse et illégale de nos droits inaliénables de citoyens libres et que nous sommes déterminés à les défendre et à les maintenir à quelque prix que ce soit.

2. Résolu que nous considérons et dénonçons l'intervention de l'autorité fédérale dans nos affaires d'Etat et de Paroisse comme une audacieuse et injustifiable usurpation de pouvoir et que notre soumission à cette autorité arbitraire est une soumission du bon droit à la force brutale.

3. Résolu que dans le langage de la déclaration d'indépendance, nous maintenons "que lorsqu'une longue série d'abus et d'usurpations, ayant en vue invariablement le même but, démontre le dessein de réduire le peuple sous le joug d'un despotisme absolu, il a le droit et c'est son devoir de renverser un pareil gouvernement et de se prémunir de nouvelles garanties, pour assurer la sécurité de l'avenir."

4. Résolu que dans la longue liste d'injures, d'oppressions, d'usurpations et d'outrages qui sont énumérés dans ce document immortel, on n'en peut trouver aucun dans lequel le tyran qui regnait sur le trône de la Grande Bretagne n'a pas été surpassé par le czar de Long Branch dans ses injustices envers les Etats du Sud, et surtout pour ce qui concerne la Louisiane, dans sa complicité avec le pusillanime et déloyal usurpateur et ses valets qui ont répandu sur notre malheureux Etat la langueur pestilentielle de la ruine et de la honte.

5. Résolu que dans leur noble assertion, de leur virilité et de leur bonheur sacré, en secouant le joug d'une odieuse usurpation, nos braves et chevaleresques concitoyens et frères de la Nouvelle-Orléans étaient inspirés par le même feu sacré et le même héroïsme qui remplissaient le cœur des glorieux et immortels vieux rebelles de la révolution américaine dans leur lutte sublime pour faire triompher l'indépendance et la nationalité des Etats-Unis et qu'ils se sont acquis des titres impérissables à la reconnaissance et à l'admiration, non seulement de tous les vrais Louisianais, mais de la postérité, de tous les hommes d'honneur et de tous les vrais amis de la liberté et d'un gouvernement honnête.

6. Résolu que dans l'organisation et dans l'action de la Ligue Blanche pour la protection de nos droits, de nos propriétés et de nos familles, nous n'avons aucunement porté la moindre atteinte aux droits de la population de couleur, et notre intention est de les respecter; mais que maintenant plus que jamais nous devons persévérer dans notre organisation dans le but et avec l'inaliénable détermination de redoubler de zèle et d'efforts pour déjouer les projets et les odieuses manœuvres d'une association d'aventuriers, de chevaliers d'industrie politiques et de voleurs qui ont pillé et ruiné l'Etat et qui cherchent à empoisonner l'esprit et le cœur de la population de couleur par des conseils perfides et par des appels incendiaires à leurs mauvaises passions et qui par leurs mensonges et leurs calomnies cherchent aussi à tromper et à fausser l'opinion publique dans l'espoir et dans le but de perpétuer leur ignoble domination, même au prix d'une guerre de races et surtout, s'ils le pouvaient, de pousser à un conflit avec les troupes des Etats-Unis, au profit de leurs maîtres et seigneurs U. S. Grant et Wm. P. Kellogg.

7. Résolu que nous offrons l'expression de notre vive et sincère sympathie à nos concitoyens qui ont été arrêtés et qui sont maintenant prisonniers. Leur cause est la nôtre, et au grand jour de rétribution, qui n'est pas éloigné et que présage la tempête de réaction qui vient de l'Ohio et de l'Indiana, les outrages et les souffrances qu'ils subissent retomberont sur la tête de leurs auteurs et de ceux qui assouvissent leurs haines politiques et leurs vengeances personnelles par les injustices iniques et en s'abritant à l'ombre de la force brutale et soldatesque.

8. Résolu que des remerciements et la sincère reconnaissance sont dus par les citoyens de cette paroisse à M. Chas. Guérinière, président de la Ligue Blanche, en témoignage de l'habileté, du dévouement et du zèle infatigable dont il a fait preuve, en encourageant et en réunissant les citoyens de cette paroisse dans un même esprit de désintéressement, de conciliation, d'union, d'harmonie et de bonne intelligence, qui seul peut assurer le succès dans notre lutte contre les spoliateurs et contre la ruine et la dégradation de notre paroisse.

9. Résolu que nous ratifions les nominations faites à l'élection préliminaire du 21 de ce mois et que nous prenons l'engagement de soutenir sans réserve tous et chacun des candidats choisis à la dite élection.

Les officiers de paroisse portés par la Ligue Blanche, comme candidats, sont:

Félix Voorhies, Chas. Delhommer, } Pour représentants.
Gabriel A. Fournet—Pour juge de paroisse.
J. B. Comeau—Pour shérif.

—Voulez-vous des chaussures à bon marché, allez chez M. Lion, agent, encoignure Royale et Dumaine.

Cinquième et dernier Concert-Tombola au profit de la Bibliothèque Publique du Kentucky.

AU PUBLIC.

La Direction s'est décidée à fixer au 30 novembre prochain le tirage du Cinquième et dernier Concert-Tombola au profit de la Bibliothèque Publique du Kentucky. Nous croyons maintenant que tous les billets seront vendus, mais vendus ou non, le tirage n'en aura pas moins lieu au jour indiqué.

L'objet spécial de cet avis est de convoquer une réunion des détenteurs de billets dans la salle de la Bibliothèque Publique, le 20 novembre, afin qu'ils prennent, conjointement avec le comité nommé par les directeurs, des mesures relatives au relevé des cachets, représentant les numéros des billets vendus. Quoique rien ne rende nécessaire la présence des détenteurs de billets, puisque d'après nos arrangements, les intérêts de tous sont également sauvegardés, néanmoins je préférerais que le plus grand nombre possible assistât au meeting et se rendît compte de la loyauté impartiale qui préside à la distribution.

Toutes les mesures ont été prises pour le tirage; il ne reste qu'un peu plus d'un mois pour placer les billets non encore vendus. Il faut donc que l'on se décide promptement.

THOS. E. BRAMLETTE,
agent et administrateur.
Louisville, Kentucky, 22 octobre 1874.

MAISON P. MALLARD.—Dans les temps de crise on cherche le bon marché en tout et cela est trop naturel pour que nous y trouvions à redire. Mais quand on peut trouver unis au bon marché le goût et l'élégance, il est clair qu'il n'y a aucune raison pour ne pas le faire. Aussi ne saurions-nous trop engager les personnes qui ont à monter leur maison, à profiter de l'occasion extraordinaire que leur offre la liquidation de la maison P. Mallard. Elles pourront faire les choix les plus avantageux, dans son admirable assortiment de beaux meubles et d'objets d'art ou de fantaisie.

DÉPARTS DES TRAINS DE CHEMIN DE FER.

Voir les annonces pour les renseignements ordinaires.

NOUVELLE-ORLÉANS & JACKSON.

Express.........7 heures A. M.
Malle.........4 heures P. M.

NOUVELLE-ORLÉANS, MOBILE & TEXAS.

Express et malle tous les jours, à 8 heures du matin.
Train d'agrément pour les villes de bains, le samedi à 3 heures de l'après-midi.
Express du soir, tous les jours, à 4 h. P. M.

NOUVELLE-ORLÉANS & DONALDSONVILLE.

Par le ferry de la rue Calliope.........7.45 du matin

MORGAN'S LOUISIANA & TEXAS.

Par le ferry de la rue Ste-Anne.........7 h. du matin
Départ du train à Alger.........7.30 du matin

DÉPÊCHES Télégraphiques

TRANSMISES A L'ABEILLE.

Nouvelles Européennes.

PRUSSE.

Berlin, 29 octobre.—Il n'est pas permis au comte d'Arnim de quitter la Prusse.

Berlin, 29.—Le procès de Kullman pour tentative d'assassinat sur Bismarck a commencé aujourd'hui. Le prévenu est calme et admet l'accusation. 40 correspondants de la presse sont présents.

Berlin, 29.—Il semble maintenant que le comte d'Arnim n'était pas obligé de rester en Allemagne, comme cela a été dit hier soir, mais qu'il a été simplement requis de garantir que son absence ne fera pas retarder le procès qui lui est intenté.

Berlin, 29.—La session du Reichstag a été ouverte aujourd'hui par l'empereur Guillaume. Son discours énumère diverses mesures de nature à établir l'uniformité dans les procédures judiciaires. Il dit que ce sera un bienfait dont les autres pays ont joui longtemps. Des mesures seront prises aussi pour établir l'uniformité dans les droits civils.

Il est vrai que des années s'écouleront avant que ces réformes soient accomplies, mais l'empereur se réjouit d'être à même aujourd'hui d'exprimer la conviction que l'espoir du gouvernement se réalisera dans un temps rapproché.

La législation sur le système militaire de l'Empire sera complétée par des bills concernant les contributions de divers Etats pour le maintien de l'armée en temps de paix.

Une baisse générale dans les prix rend insuffisantes les sommes d'argent votées jusqu'ici pour couvrir les frais de l'armée et pourvoir aux équipements exigés par les progrès de la science militaire. Le budget de 1875 montrera la nécessité d'augmenter les contributions pour diverses branches de l'administration.

FRANCE.

Bayonne, 29 octobre.—Le député légitimiste français, le général Du Temple, s'est joint à Don Carlos.

HOLLANDE.

Rotterdam, 29.—Le vieil évêque catholique Heykamp est mort.

ESPAGNE.

Madrid, 29.—Le général Lasirna est revenu du Nord ici dans le but d'offrir sa démission de commandant de l'armée républicaine qui opère contre les carlistes. Il est probable que le général Verivnas le remplacera. Depuis un mois, l'armée du Nord n'a fait aucune opération importante.

WASHINGTON.

Washington, 29 octobre.—Le président Grant a désigné jeudi, 26 novembre, pour un jour d'actions de grâce.

Washington, 29.—Wm. M. Rhinehart, sculpteur, est mort à Rome aujourd'hui.

Washington, 29.—Le président Grant a proclamé jeudi, 26 novembre, comme un jour d'actions de grâce et qui devra être observé comme un jour de repos et de louange, sans préoccupation de luttes politiques et de travaux séculiers.

Washington, 29.—L'adjudant-général Lemuel Dihaus succède au major J. Ochiltree comme marshall du district oriental du Texas. Il faudra l'influence combinée de tous les Bloody Boggers pour assurer la décapitation du major Ochiltree.

Le télégraphe termine ce soir son bulletin par la transmission d'une lettre de sept ou huit pages, adressée par Henry W. Hilliard au col. Bould Bayen à Washington.

Le document appuye sur les changements opérés dans le personnel ministériel fédéral du Texas pour annoncer qu'il y aura aussi un changement dans la conduite de l'administration.

Ce Hilliard est conciliant et droit que le Président Grant ne pense plus qu'à faire dans le Sud une restauration compatible avec l'ordre des choses inauguré après la guerre.

Il est évident que le factum a été livré à la presse dans l'espoir qu'il produirait un bon effet sur les élections du 2 et 3 novembre. Il n'a pas d'autre valeur.

Observations Météorologiques.

Washington, 29.—Probabilités pour les Etats du Golfe. Hausse du baromètre. Vents du nord-ouest. Temps couvert et plus frais, avec possibilité de pluie.

MEMPHIS.

Memphis, 29.—Une sensation a été produite par la découverte que $236 en scrip du pavé Nicholson avaient été enlevés du coffre fort au bureau du maire. On soupçonne le clerc du maire récemment renvoyé et qui a quitté la ville. Le maire a donné au conseil général l'assurance que la ville ne perdra rien à la disparition des scrips.

BALTIMORE.

Baltimore, 29.—Représentation municipale. Majorité démocratique, 9000.

PHILADELPHIE.

Philadelphie, 29.—Les funérailles de Geo. Shubal ont eu lieu, ce matin, à l'église catholique de St-Mary, où il avait été pasteur pendant 35 ans. Après des cérémonies imposantes à l'église qui était drapée de noir, le corps a été déposé dans un caveau, au cimetière en arrière de l'église.

CINCINNATI.

Cincinnati, 29.—Le comité de secours pour les habitants du Nebraska recommande la nomination d'un membre de la Chambre de Commerce qui recevra les contributions. Il invite les pasteurs des diverses églises à recevoir des collections et à les envoyer au président de la Chambre de Commerce. Il recommande en outre qu'un bureau soit établi pour recevoir les vêtements et autres articles. La Chambre de Commerce a adopté le rapport de ces comités.

Un complet venu à Ironton a renversé aujourd'hui une bâtisse à trois étages qu'on venait d'achever, et cette bâtisse en s'écroulant en a écrasé une autre à deux étages. Personne n'a péri.

On rapporte que de grands incendies dévorent les bois près de Delaware, New Straitsville et New Lexington, Ohio.

TERRE-HAUTE.

Terre-Haute, 29.—La perte totale par l'incendie de Greencastle s'élève à $338,500. Totalité de l'assurance $122,900.

(Le télégraphe donne trois pages de détails sur les pertes particulières qui composent cet énorme total dont nous pouvons gémir mais qui ne nous intéressent pas).

Cincinnati, 29.—Une dépêche à la Gazette de New Castle, Indiana, dit que l'incendie des forêts continue avec la même furie. Des mails, des barrières, des bois de construction et des bois en corde ont été consumés en immenses quantités. Tous les hommes valides ont combattu le feu pendant 36 heures, ayant contre eux un vent terrible.

Une dépêche de Hartford city au même journal dit qu'un terrible incendie réduit en cendres les bois au Sud de cette place, sur 4 milles d'étendue, avec un vent furieux qui menace d'étendre le feu aux chemins de fer et aux ponts. Une dépêche de Keystone à quelques milles au Nord de Hartford city dit qu'on voit le même désastre en cet endroit.

CHARLESTON.

Charleston, 29.—Les conservateurs et les républicains indépendants de la ville de Charleston se sont accordés sur un ticket de fusion pour le comté y compris 18 membres de la Législature dont 6 sont des citoyens conservateurs influents. Parmi ces derniers est l'hon. Geo A. Trenholm, ex-secrétaire du Trésor confédéré.

Les fusionnistes comptent que le ticket sera élu, donnant ainsi aux intérêts du commerce et de la propriété une représentation dans la législature, pour la première fois depuis la reconstruction.

CHICAGO.

Chicago, 29.—Une dépêche de l'agence de Wichita, territoire Indien, dit que cette nation se retire rapidement de la guerre. Le génl. Davidson rapporte que le major Schofield, avec sa colonne, a capturé 69 guerriers Naconees à Elk Creek et 2000 poneys. Ces Indiens ont de la pire espèce et sont accompagnés de leurs familles.

J'ai rencontré le capitaine Carpenter poursuivant avec sa colonne une grande troupe de Kiowas qui tâchent d'arriver au Fort Sill pour qu'il se rende avant qu'il puisse les atteindre.

LAC SALÉ.

Lac-Salé, 29 octobre.—La neige est tombée toute la journée hier.

La première banque Nationale a fermé ses portes.

TERRE HAUTE.

Incendie de Greencastle, Indiana

Terre Haute, Ind., 28 octobre, minuit.—Greencastle, Ind. est en feu. La dépêche suivante été reçue ici à 11:15 p. m.

GREENCASTLE.

Greencastle, 28.—Au chef du département des pompes: Notre ville est en feu. Pour l'amour de Dieu, envoyez-nous des machines à vapeur et autant que possible.

W. D. ALLEN, maire.

Une machine a été promptement expédiée par le chemin de Vandalia. Le bureau télégraphique a été abandonné. Le feu évidemment règne dans le quartier commerçant de la ville. Le vent y est très fort.

25 à 30 bâtisses ont été détruites par le feu à Greencastle, Ind., la nuit dernière. Le feu a couvert partie de quatre îlets sur le côté oriental de la rue Judia, détruisant tout ce qui s'y trouvait excepté la Première Banque Nationale. La perte est estimée à plus de $400,000 avec un faible montant d'assurance. On suppose que le feu est l'œuvre d'un incendiaire.

NEW YORK.

L'affaire du chemin de fer de l'Erie.

New York, 29.—Le capitaine Tyler estime les frais de modification de voie à $3,500,000, amélioration de nivellement $2,000,000, ponts de fer $1,500,000; nouvelles gares, $2,000,000. Le gros de ces sommes pourrait être dépensé en trois ans, et il conseille de poser 20 mille tonneaux de rails d'acier.

New York, 24.—Une dépêche de la Nouvelle-Orléans au Herald dit: mardi soir les chefs du parti conservateur ont tenu un meeting et ont décidé de commencer des procédures criminelles contre Kellogg, Longstreet, Badger et tous les chefs radicaux pour meurtre. L'accusation sera d'avoir conspiré le 14 septembre contre la vie des citoyens quand ils ne faisaient qu'exercer des droits garantis par la Constitution en se procurant des armes et en les transportant d'un lieu à un autre.

On prépare aujourd'hui les affidavits et deux commissaires des Etats-Unis consentent à lancer les mandats. Si le marshal Packard refuse de les exécuter, les commissaires donneront l'ordre au général Emory de le faire, et sous la décision du Président il doit exécuter l'ordre de la cour des Etats-Unis, représentée ou la personne des commissaires.

On prépare les affidavits, mais les mandats ne seront pas exécutés avant l'élection, à moins qu'il ne soit procédé à d'autres arrestations de blancs. Comme il y aura accusation de meurtre, tous ceux qui seront arrêtés seront détenus dans la geôle de paroisse.

New-York, 29.—Une lettre de la Havane dit: le gouvernement métropolitain désavoue la taxe ded pour cent sur le capital. Les taxes sur le revenu et l'exportation seront augmentées.

New York, 29.—La faillite de R. W. Burke, marchand de pétrole, est annoncée.

PASSÉS.

Passe du Sud-Ouest, 29.—Arrivés, le navire Record, en 56 jours de Liverpool sur lest; le steamer Strasburg, de Brême; le navire Uhland, en 60 jours de Brême avec une cargaison générale.

RIVIERES.

Etat du fleuve, bateaux, etc.

Memphis, 29.—Parti, le steamer Belle Lee pour la Nouvelle-Orléans.

Vicksburg, 29.—Descendant, City of Quincy, Atlantic et barges. Temps chaud et clair. Le fleuve a baissé de 3 pouces.

St-Louis, 28 octobre.—Partis Future City et Paragon pour Nouvelle-Orléans.

MARCHÉS.

Marchés Américains.

Liverpool, 29, midi et demi.—Coton plus ferme. Middling 7 3/4 d, orléans 8 1/8 à 8 1/4. Vendu, 12,000 balles.

Novembre et décembre, expédition de la Nouvelle-Orléans, non au-dessous de low middling, 7 7/8 d.

Londres, 29, midi et demi.—Consolidés, 92 7/8 à 93—5-20—103 1/8.

Londres, 29.—Erie, 26 1/2 à 26 3/4.

Paris, 29.—Les espèces ont augmenté de 4,375,000 francs à la Banque de France. Rentes 62 15.

Marchés Américains.

New-York, 29.—Midi et quart. Coton calme et ferme. Ordinaire 13 1/8. Bon ordinaire 13 3/4. Low mid. 14 1/4. Mid. 14 5/8. Mid. Orléans 15.

A livrer, low mid. 14 1/3 à 15 5/8. Novembre 14 5/8 à 15 11/16. Décembre 14 13/16 à 14 7/8. Janvier 15 1/16 à 15 1/8. Février 15 3/8 à 15 7/16. Mars 15 5/8 à 15 3/4. Avril 15 7/8. Mai 16 1/3 à 16 3/16. Juin 16 3/8 à 16 7/16.

New-York, 29.—Fonds plats. Argent 1. Or 110 1/8. Gouvernements inactifs.

New-York, 29, au soir.—Coton, calme et ferme. Uplands 14 5/8. Orleans 15. Vendu 1946 balles.

A livrer 37,000 balles aux prix suivants: low mid. pour Octobre 14 5/8 à 14 11/16 Novembre 14 21/32 à 14 11/16. Décembre 14 25/32. Janvier 15 1/16. Février 15 3/8 à 15 13/32. Mars 15 11/16 à 15 23/32. Avril 15 15/16. Mai 16 3/16 à 16 7/32. Juin 16 13/32 à 16 7/16.

New-York, 29 octobre.—Au soir. Or 110 1/2. Change étranger faible de 4 81 1/2 à 485. Gouvernements irréguliers, mais fermes.

BULLETIN FINANCIER.

Jeudi soir, 29 Octobre 1874.

Comptoir d'échanges (Clearing-House) de la Nouvelle-Orléans.

	Echanges.	Balances.
24 oct..........	1,196,826 55	$ 78,098 02
26 oct..........	1,176,197 24	137,215 22
27 oct..........	1,249,485 72	92,258 69
28 oct..........	1,075,972 79	115,745 13
29 oct..........	1,085,893 05	212,921 17
Jusqu'ici cette semaine..........	$5,824,978 25	$636,238 23
Même temps la semaine dern.....	5,871,801 77	586,541 83
Total de la semaine dern.....	7,078,825 65	960,357 15
Total de la semaine précédente..	6,856,589 70	1,173,856 11

Le marché monétaire n'a pas changé. Les offres ne sont très nombreuses ni aux banques ni dans les rues. Le taux du papier n'a pas varié.

Nous continuons de coter le papier de commerce, avec ou sans garanties collatérales, à 9 à 12 pour cent de prime et 15 à 18 celui de second ordre (quelque transactions, de temps en temps, à 1 pour cent par mois; les billets hypothécaires de premier ordre à 10 à 11 pour cent par an et ceux du second à —.

L'or a ouvert à 109 5/8 à 109 7/8 contre 110 1/8 à New-York; il a été recherché et a fermé aux taux d'ouverture sur les deux places. Les transactions comprennent $75,000 dont $15000 et $30,000 à 109 3/4 $1000, $6000, $8000 et $14000 à 109 7/8, et $1000 à 110. On n'a pas annoncé de ventes d'argent. Les demi-piastres américaines sont cotées maintenant à 106 1/4 à 107; les piastres mexicaines, à 96 1/2 à 97, or.

Par suite de la baisse de l'or et des traites à New-York, le change américain sur notre place, le sterling de commerce a ouvert à une baisse de 2/10 pour cent, celui des banques de 1/10; à la clôture, il y avait baisse nette de 3/10 dans le premier et de 2/10 dans le second. Les opérations n'ont pas excédé 20,000 livres, dont 9000 connaissement et clear No 1 à 527 1/2 à 528, 6000 de à 528, 1000 connaissement à 528 1/2, 1000 connaissement à —, 500 de banque à 530 1/2 et 2000 à 530 1/2.

Nous n'avons pas constaté de variations positives dans les francs. On a vendu 75000, en change de commerce, à 4,75 et 75000 do à —. A la clôture, les traites sterling étaient cotées à 526 1/2 à 527 1/2 le connaissement et clear No 1 et — à 531 les traites des banques; les francs, à 4,76 1/2 4,75 les traites de commerce et—celles des banques.

Le change américain a été abondant, mais la demande n'étant pas été bonne, il s'en est déclaré une baisse de près de 1/16 pour cent dans le change de commerce. Les ventes de change de commerce embrassent $272,000, dont $15000 et $50,000 en change de commerce, $20,000 de banquiers à 3/8 pour cent d'escompte, $12,000 en change de commerce à 11/32, $20,000 et $25,000 do, $10,000, $20,000, $30,000 et $30,000 de banquiers à 5/16, $15,000 et $35,000 de banquiers à 1/4.

Les banques ont continué de tirer des chèques sur New York au pair. Le change de commerce à vue a encore été coté à 3/8 à 5/15 pour cent d'escompte contre 5/16 hier.

Une vente de 9 actions du N. O. City Rail Road Co., s'est faite à $145,50.

$3.00 de bons sept pour cent de la ville, intérêt payable en or, ont changé de mains à 34 3/4, et $5000 à 35 1/4. Côte à la clôture, 35.

Il ne s'est rien fait dans le scrip de la ville. Les certificats d'allocations, les mandats de la police métropolitaine et les "time certificates" de 1873 ont encore été cotés à — à 46.

Aucune vente de mandats de l'Etat n'a été annoncée; les anciens sont toujours cotés à —à 30 et les nouveaux à 45.

BULLETIN COMMERCIAL.

Jeudi soir, 29 oct. 1874.

COTON.—Les ventes aujourd'hui se sont élevées à 3750 balles à des prix plus forts pendant la matinée, et à des prix moins forts sur la fin de la journée. Nous ne changeons donc rien dans nos côtes que nous reproduisons:

Cotes générales			Cotes de l'Exch.
Inferior..........	—	à —	
Low ordinary..	—	à —	
Ordinary..........	11¼	à 11½	11½
Strict ordinary.	12¼	à 12½	
Good ordinary..	13	à 13¼	13¼
Strict good ord.	13½	à 13¾	
Low middling..	13¾	à 14	14
Strict low mid..	14.	à 14⅛	
Middling..........	14⅛	à 14¼	14¼
Strict. middling	14⅜	à 14½	
Good middling.	14⅜	à 14½	14½
Middling fair...	14⅝	à 14¾	14¾

Il y a en voie de chargement 48,500 balles dont 4,000 pour le Nord; 31,000 pour Liverpool, 10,000 pour le Hâvre, 500 pour Brême, 2000 pour la mer du Nord, et 5000 pour le Nord, ce qui laisse 17,100 balles sur les débarcadères et dans les presses, attendant des ordres.

—ETAT DU MARCHÉ AU COTON—

Stock en mains, le 1er septembre balles. 1874..........		15,953
Arrivé depuis le der. état	138,479	
Précédemment..........	7,861	146,340
		162,293
Expédié aujourd'hui.......	rien	
Expédié précédemment.....	88,875	88,875
Stock sur place et à bord...... non expédié..........		73,418
Stock, même temps l'an dernier		57,831

National Cotton Exchange Department de la Nouvelle-Orléans.

Le comité d'information et de statistique a soumis, aujourd'hui, au Président et au conseil de direction du Cotton Exchange, son rapport pour le mois d'octobre, dont nous extrayons ce qui suit:

LOUISIANE.

Des lettres reçues par nous, en date du 14 au 23 inclusivement, annoncent que le temps a été favorable, et très favorable. Il n'y a eu qu'une légère gelée, et cela dans une seule paroisse—celle de Tangipahoa. Seulement la moitié de la récolte a été cueillie et si le temps continue à être propice, on suppose que tout aura été cueilli vers le 10 novembre ou le 1er décembre. Il y aura à peu près 10 pour cent de plus que l'année dernière. La soie du coton sera moins forte à cause de la sécheresse, mais le coton plus blanc et plus propre.

MISSISSIPPI.

Les lettres reçues indiquent que le coton n'a pas été endommagé par la gelée. Le temps été exceptionnellement beau. On a cueilli la moitié ou les deux tiers de la récolte. La récolte sera moins forte que l'année dernière, excepté dans les paroisses Wilkinson et Amite où la récolte sera d'environ 25 pour cent plus forte.

ARKANSAS.

Le temps est très favorable pour la cueillette du coton. Les gelées du 13 et 14 de ce mois n'ont nullement endommagé le coton. On a cueilli environ la moitié ou les deux tiers de la récolte. La récolte sera d'environ 25 à 65 pour cent (moyenne 41 pour cent) moins forte que l'année passée.

TABAC—Vendu 3 boucauts. Lugs 10 à 11 c. Les ventes de la semaine passée se sont élevées à 120 boucauts [contre] 250 la semaine précédente. Stock en vente 2835 boucauts. Nous répétons nos côtes.

Nous cotons: Inferieur lugs 9 à 9½ c.; medium à fine 10 à 11½ c.; low leaf 12 à 12½ c.; medium 13 à 14 c.; good to fine 15 à 16½ c.; selections 17½ à 20 c.

SUCRE—Reçu 553 boucauts. La baisse est d'à peu près ¼ à ½ c. Inférieur 6¼ à 6½ c. la livre; inférieur à commun 6¾ à 7¼ c.; fair 7¾ à 8; good fair 8¼; fully fair 8½ à 8¾; prime 8¾ à 9; choix jaune clarifié 10 à 10¼.

MÉLASSE—Reçu 1285 barils et 61 demi-barils. La baisse est de 3 à 4 c. par gallon, attendu que les acheteurs prévoyaient de fortes recettes ne veulent pas faire d'achats. Low fair 56 c. le gallon; prime 62 à 63 c.; strictly prime 64 à 66 c.; choix 67 à 68 c.

BOURSE DES MARCHANDS.—Il a été annoncé officiellement aujourd'hui que la Bourse des Marchands serait fermée lundi prochain, jour de l'élection.

FARINE—Pas de demande aujourd'hui. Vendu au dehors 407 barils aux prix suivants: low treble extra $5; good treble extra $5 50 le baril; choice extra $6 25 à $6 50 c. Vendu sur chargé 64 barils treble extra $4 87½ c.

VIANDES SALÉES SÈCHES.—Epaules 7½ c. la livre; au détail, 8½ c.

JAMBON—Choice sugar cured, 14 à 15 c. la livre.

GRAISSE.—En tierçons, 14½c. en barillets 16c, au détail en tierçons 15¼ c., en barillets 16½ c.

BACON—Le marché est actif et la hausse est de ½ c. Epaules, 7½ c. la livre; au détail, épaules 8 c.; clear rib sides, 14¼; clear sides 14½.

PORC—Mess demande $22 le baril; offert $21 50 à $21 75.

WHISKEY.—Rectifié de la Louisiane $1.04 à $1.05 le gallon; celui de l'Ouest $1.04 à $1.07.

MAIS—Vendu, 300 sacs aux prix suivant: jaune $1.00 le boisseau.

AVOINE—61 à 62 c. le boisseau.

SON—$1 à $1 05 les 100 livres.

FOIN—Pas de ventes. Prime de l'Ouest $25 le tonneau; Choix $26; Eastern $22.

LAINE.—Pas de demande. Prix nominaux.

VOLAILLES, ETC.—Les grosses volailles de l'Ouest valent $6 la douzaine; les poulets, de $4; les canards, de $4 à $5; les oies, de $6 à $8; les dindes, de $18 à $20. Les grosses volailles de la Louisiane valent $5 la douzaine; les poulets $3.50 à $4; les canards, $3 à $3.50; les oies $6, à $7; les dindes de $12 à $15.

ŒUFS—Les œufs de l'Ouest valent de 15 à 23 c. la douzaine; ceux de la Louisiane 25 à 30.

POMMES DE TERRE.—Les pommes de terre de l'Ouest valent de $3 40 à $3 50 le baril, celles du Nord de $3 à $3.25; Les oignons de l'Ouest $3; ceux du Nord $3 75.

BEURRE—Inférieur de l'Ouest vaut de 22 à 25 c. la livre; medium 25 à 28; choix 32; Inférieur de Goshen 30 à 35 c.; medium 35 à 38; choix 40 à 42 c.

SEL—Le marché est ferme. Nous notons la vente de 50,000 sacs Liverpool à $1,10 à $1,25 le sac au marchand. Coarse $1,20 à $1,25 le sac; fine $1,45 à $1,50; Turk's Island 95 c. à $1 le sac de deux boisseaux.

RIZ.—Les grades élevés sont en demande, tandis que les grades inférieurs sont laissés de côté. Les recettes sont fortes. Nous cotons: Louisiana No 2, 3¾ à 4 c. la livre; common, 5¼ à 6 c.; fair, 6¾ à 6⅞ c.; choix 8½ à 9 c.

CAFÉ.—La cargaison du Brightest Star, comprenant 4,500 sacs a été vendue, délivrable à l'arrivée du navire, à un marchand, à des prix particuliers. Nous cotons pour les cargaisons: Ordinaire 17 à 17¼ c. (or) la livre; fair, 18¼ à 18¾ c.; good 19 à 19¼ c.; prime, 19¾ à 19⅞ c.

Prix des Bestiaux.

Bœufs de l'Ouest, par livre net...	—	à	—
Bœufs du Texas nourris au mais par livre net...	—	à	—
Bœufs du Texas, choix...	—	à	—
Bœufs du Texas, 1re qualité...	[illegible]	à	[illegible]
Bœufs du Texas, 2de qualité...	[illegible]	à	[illegible]
Bœufs du Texas, 3me qualité...	[illegible]	à	[illegible]
Cochons de l'Ouest, par liv. gr.	—	à	—
Cochons du Texas, par livre, gr.	—	à	—
Moutons, 1re qualité, par tête...	[illegible]	à	[illegible]
Moutons, 2de qualité, par tête...	[illegible]	à	[illegible]
Moutons, 3me qual., par tête...	[illegible]	à	[illegible]
Vaches à lait, de choix, par tête.	[illegible]	à	[illegible]
Vaches à lait, 2de qual., par tête.	[illegible]	à	[illegible]
Veaux de lait par tête...	[illegible]	à	[illegible]
Veaux d'un an par tête...	[illegible]	à	[illegible]
Chèvres, par tête...	[illegible]	à	[illegible]
Bœufs, prix moyen par livre...	—	à	—
Porc			
Veau			
Mouton			

BULLETIN MARITIME.

JEUDI, 29 OCTOBRE 1874.

EXPÉDIÉS EN DOUANE.

Schooner W A Watson, Watson, pour Pensacola

ARRIVÉS.

Steamship (allemand) Strasburg, de Brême, via Southampton, le Havre et la Havane.
Steamship (am.) Chillas Bremer, de Tampico
Steamship Carondelet, McCrevy, de New York.
Schooner John F Keane, Hewes, de Boston.
Navire Record, Aikin de Liverpool

BATEAUX A VAPEUR.

Jno B Maude Swivel, from Memphis.
Bastrop, Blanks, Harrisonburg
Garry Owen, Helm, de Grand Ecore
B. L. Hodge No 2, Barrecco, de Wal Landing
Wawenock, Gleason, de Bonnet Carré
Frank Pargoud, White, d'Arcole
Carrie A Thorn, Truslow, de Shreveport
Henry Tête, Acosta de Lafourche

MONTANT LE FLEUVE.

Barque (norvégienne) Caverer, Gleason, de Rochefort

Au bas du fleuve, attendant des ordres.

Barque Geo Peabody, Morrill, de Charleston

EXPORTATIONS.

PENSACOLE—Par goélette W A Watson—divers à ordre.

IMPORTATIONS.

MARSEILLE—Par brick Raffaelluccia—[illegible] figues, vin, [illegible] et vinaigre à ordre, P Gelpi & Bro —100 [illegible] T Bailly Blanchard Jr —100 do, D Paille huile, A Lalata—11 colis marchandises, [illegible] —510 boîtes savon, 125 paniers huile, 25 caisses vermouth, G Martinoni—75 caisses vermouth, 100 [illegible] 5 paniers huile, 50 barriques vin, C Cavaroc & [illegible] 10 caisses huile, 50 cal ses vermouth, [illegible] caisses [illegible] à ordre

HAVANE—par steamship W P Clyde—$100 cigares, 21 boucauts sucre, 100 caisses sucre à ordre

NEW YORK—Par steamship Carondelet—marchandises assorties à ordre

DU HAUT DE L'INTÉRIEUR

MEMPHIS—Par steamer John B Maude—1485 balles coton, divers à ordre
HARRISONBURG—Par steamer Bastrop—284 balles coton, divers à ordre
GRAND ECORE—Par steamer Garry Owen —362 balles coton, divers à ordre
WALL LANDING—Par steamer B L Hodge —318 boucauts sucre, 629 barils mélasse, 74 demi barils mélasse, 31 balles coton, 226 sacs riz brut, divers à ordre.
BONNET CARRE—Par steamer Wawenock—21 boucts sucre, 34 barils mélasse, divers à ordre
ARGYLE—Par steamer Frank Pargoud—2462 balles coton, divers à ordre.
SHREVEPORT—Par steamer Carrie A Thorn—819 balles coton, divers à ordre
LAFOURCHE—Par steamer Henry Tete—144 boucts sucre, 472 barils mélasse 13 demi barils mélasse, 76 sacs riz brut, divers à ordre

Par les chemins de fer.

MORGAN'S LOUISIANA AND TEXAS R. R.—229 balles coton, 274 barils mélasse, 5 barils sirop, 15 demi barils mélasse, 66 boucts sucre, 361 sacs riz, divers à ordre
NEW ORLEANS, & MOBILE RAIL ROAD—768 balles coton, divers à ordre
NEW ORLEANS & TEXAS RAIL ROAD—21 boucts sucre, 118 barils mélasse, divers à ordre
N. ORLEANS, ST. LOUIS & CHICAGO R. R.—1759 balles coton, divers à ordre

LISTE DE NAVIRES
En partance pour la Nouvelle-Orléans.

NEW YORK.

Steamship Cortes, Freeman..........expéd. 24 oct
Steamship W Metropolis Quick..........expéd. 24 oct
Steamship Darien, Leighton..........exp. 24 oct
S. Carondelet, McCrevy..........parti 21 oct
Steamship City of Mexico, Sherwood, parti 19 oct
Brick Nettie, Mackie..........charg. 21 oct
Schooner Sulivan Swain, Rich..........charg. 21 oct

PHILADELPHIE

Steamship Juniata, Catherine..........expédié 22 oct
Schooner W M Merrell Kelly..........parti 5 oct.

BALTIMORE.

Steamship Ashland, Whitehurst..........exp. 22 oct

BOSTON.

Barque Sarah, Tilley..........exp. 5 oct.
Goelette S Krantz, Howes..........partie 12 oct

BATH (ME.)

Barque Edwin Reed, Higgins..........partie 1 oct (retournée en détresse le 4 oct.)

QUÉBEC.

Navire Colonial Empire, Leslie..........parti 23 sept.

YARMOUTH, N. S.

Navire Peter Young, Perry..........parti 9 oct
Navire Otago, Gullison..........parti 15 oct

MONTREAL.

Steamship Earl of Lonsdale, Rogers, exp. 16 oct

HAVANE.

Barque David McNutt..........partie 26 oct

LIVERPOOL.

Steamship Texas..........charg. 15 oct.
Steamship Caledonian, Pearse..........parti 26 sept.
Steamship Palm, Peace..........parti 6 oct.
Navire Sciota, Mitchell..........parti 15 sept
Navire John Rutherford, O'Neil..........parti 27 sept
Navire Chas. Davenport, Jones..........parti 15 sept
Navire Harewood, Jacob..........parti 15 sept
Navire Snowpearl, Parry..........char. 20 sept
Navire Lake Superior, Benson..........charg. 3 oct
Navire Minnie G Gerow..........charg. 1 oct
Navire Friga, Welsh..........exp. 17 sept
Navire Brenna, Lietke..........char. 3 oct
Navire Brunningham, Dorham..........char. 7 oct
Navire Transit, Perry..........exp. 5 oct
Navire Caledonia, Foster..........char. 7 oct
Barque Udsire, Serensen..........charg. 7 oct
Barque Adriatic..........partie 15 sept
Barque Ragnor, Yarmouth..........partie 26 sept
Barque Ocean Bergh..........charg. 5 sept
Barque Carolina, Fisher..........partie 26 sept
Barque Friga, Weis..........partie 16 sept
Barque Kallmouth, Sayford..........partie 16 sept
Barque al. Olaf..........partie 19 sept

LONDRES.

Navire Talbot, Rollsen..........parti 21 sept
Navire Sinbad, Andersen..........parti 23 sept
Barque M. C. Kjerland, Knudsen..........partie 26 sept

BRISTOL.

Navire Charles Oak, Steele..........expé 8 oct
Navire Uncle Joe, Nichols..........parti 12 oct
Navire Clara Killam, Sproul..........parti 3 oct
Barque Johannes, Hansen..........partie 6 sept
Barque Ragnhild Heitsch, Bryan..........partie 11 sept
Barque India, Moran..........partie 1 oct

WATERFORD.

Barque Aphrodite, Bass..........expéd. 26 oct

FALMOUTH, ANG.

Barque Trieste, Yeoman..........partie 27 sept.

CARDIFF.

Navire Agnes, Davis..........parti 14 oct

ANVERS.

Navire Matto, Gerd..........exp. 16 oct
[illegible]
Barque [illegible]..........exp. 1 oct

NORTH SIDNEY.

Navire [illegible]..........parti 30 sept

GLASGOW.

Navire Maid of Orleans, Tobin..........parti 22 sept

DUBLIN.

Navire Ben Justo, Bennett..........parti 21 sept
[illegible]

DEAL.

Navire S F Thurlow, Tabbat..........parti 2 sept
Navire Ann Blake, Tugwell..........parti 3 sept
Navire Emily Augusta, Walters..........parti 16 oct
Navire Harry Morse, Patten..........parti 1 oct
Navire [illegible], Taylor..........parti 30 oct

HAVRE.

Barque Lief Erickson, Mathiesen..........parti 17 sept
Barque Makova, Hardie..........partie 2 sept
Barque Prince Eugène, Barre..........partie 20 sept

BORDEAUX.

Navire Theobald, Adams..........parti 20 sept
Barque Aruba..........en charg. 1 oct
Barque Globe..........parti 15 sept

MARSEILLE.

Barque Marguerite..........partie 1 sept
Barque Raffaelucia..........partie 1 sept
Barque Simonetta, Viviano..........charg. 1 sept

BRÊME.

Steamship Strasburg, Barre..........parti 6 oct

BREMERHAVEN.

Navire Uhland, Miesen..........parti 27 sept
Barque Adolf Schultz..........partie 16 sept

HAMBOURG.

Barque Hudson, Nichols..........partie 21 sept
Navire Victoria, Wisen..........parti 25 sept

GÊNES.

Barque Delphine, Brigneli..........en cha. 3 sept

CETTE.

Barque Courrier, Leporte..........exp. 16 oct

RIO DE JANEIRO.

Steamship Merald..........parti 7 oct
Navire Seaforth, Mason..........exp. 1 oct
Barque Brightest Star..........exp. 1 oct
Barque Avondale, Doyle..........exp. 1 oct
Barque Laura..........exp. 1 oct
Barque Hilda..........partie 3 sept
Barque Florence (Chipman, Farr..........partie 10 sept
Barque Advance, Fox..........partie 20 sept
Brick Mississippi, Rogers..........parti 12 sept
Schooner Golconda..........exp. 1 oct

TEXEL.

Navire Harry Morse, Patten..........parti 22 sept
Barque Sherwood, Christensen..........parti 22 sept

ASPINWALL.

Barque New York..........exp. 4 oct

PERNAMBUCO.

Barque New England, Baxter..........exp. 1 oct

GEO. MERZ,

OLD BASIN BREWERY,

Corner Villere and Toulouse Streets.

THE demand for my BEER and ALE being constantly on the increase, I have placed, for the convenience of dealers and families, an Order Box at the entrance of the Merchants' Exchange next to the office of Messrs. C. E. Girardey & Co. Orders left there will be attended to at all hours.

HUITIÈME ETAT ANNUEL

—DU—

FACTORS' AND TRADERS' Insurance Company,

Au No. 37 de la rue Carondelet.

Nlle-Orléans, 15 mai 1874.

LES Directeurs, conformément à la Charte de la Compagnie, publie l'état suivant de ses affaires de l'année expirée le 30 avril 1874 savoir

PRIMES DE L'ANNÉE.

Sur risques d'incendie..........	$447,464 10	
Sur risques de rivières..........	267,464 44	
Sur risques de mer..........	63,311 40	
		$778,239 1
En moins—		
Primes non expirées le 30 avril 1874..........	$107,371 00	
Primes remboursées..........	16,014 12	
		$123,385
Montant net des primes..........		$672,485

PERTES PAYÉES, SAVOIR:

Sur risques d'incendie..........	$179,689 14	
Sur risques de rivières..........	121,680 13	
Sur risques de mer..........	15,941 10	
		$ 35,751 36
Réassurance..........		55,982 86
Réduction (rebate)..........		19,682 11
Taxes d'Etat et d'agence..........		35,120 46

DÉPENSES BRUTES.

Bureau local..........	$44,039 32	
Agences..........	14,746 00	
		58,810 32
Profit et Pertes..........		14,946 50
		406,145 61
Balance..........		$166,340 30
En plus—		
Escompte, intérêt, épargne reçue..........	$111,134 35	
En moins—		
Premier intérêt semi-annuel sur le capital payé et second échu..........	116,680 00	
		281,134 35
Bénéfice net..........		$167,734
L'Actif de la Compagnie est comme suit:		
En caisse..........	$441,136 00	
Primes en voie de recouvrement..........	54,746 00	
Billets à recevoir, prêts sur garanties..........	560,412 46	
Billets à recevoir à courte échéance..........	25,107 1	
Actions de banques et autres actions..........	288,947 66	
Actions de chemins de fer de la ville..........	77,375 00	
Bons de la ville et autres bons..........	146,675 97	
Bons de la Grande Loge maçonnique de la Louisiane..........	5,000 00	
Bons de l'Odd Fellows Hall Association..........	5,000 00	
Bons de l'Association pour secourir les veuves et les orphelins juifs..........	2,000 00	
Immeubles..........	20,220 00	
		$1,540,756 30

Le tableau qui précède est une copie exacte faite sur les livres de la Compagnie.

H. DOANE, Président.
ED. A. PALFREY, Secrétaire.

ETAT DE LA LOUISIANE,
Paroisse d'Orléans,
Ville de la Nouvelle-Orléans.

Signé sous serment pardevant moi, ce 20 mai A. D. 1874.

EDWARD IVY, notaire public.

Liste des Lettres étrangères restant au Bureau de la Poste, le 24 octobre 1874.

OUVERT, LE DIMANCHE DE 9 HEURES DU MATIN à 11 heures du matin jusqu'à nouvel ordre.

Les personnes réclamant leurs lettres sont priées de dire si elles sont annoncées.

A
Acosta Mateo
B
Barattini Pietro
Bacquy Baptiste
Biffedi Graziano
Bugallo Nicola
Brunini Eugenio
C
Caseveri Domenico
Caseris Joseph
Capel à Bernardo
Chalard
Chanchon Jules
Coulz Guillom
Courtade Pierre
D
Daquin Adolphe
Darre Pierre
De Gontant Biron Conte Pierre
De Prendes y Munis Hernard
De Castro Jacob
Di Meo Michele
Disseo François
Di Maya Giovanni
E
Erard
Egretesu Jean Bte
Esposito Antonino
F
Fernandez José Jesus
Foudria José
G
Gogliardo Calogero
Gerardo Genovese
Gelpi Geronimo
Garcia Bernardo
Garreau Emile
H
Haroq

H
Hopkins René R.
Hourcade Bernard
K
Keth Peter
L
Lafon Julius
Levasseur Placide
Legendre
Latino Michele
Lopez Lino
M
Martinez Santiago
Menendez Albarez José
Margerre Theodore
Maury François
Munez de la Rosa José
P
Perdriset I.
Perrard Joseph
Pussi Charles
Poulet Adouard
Pomarel Amédée
R
Rasori Marc Marie
Réou Jean
Roige Jean
S
Salvo Paolo
Seclero Joseph
Seguier Louis
Serra Pedro
T
Ternetta Antonino
Taranto Guiseppe
V
Veles Michel
Vergea Dominique
Vaccaro Felice
Z
Zuarnich Luca

C. W. RINGGOLD
Maître de Poste

Taxes Spéciales de Revenu Intérieur des Etats-Unis, du 1er mai 1874 au 30 avril 1875.

Bureau du Revenu Intérieur, Washington, D. C. 16 Février 1874.

LA LOI DU 24 DÉCEMBRE 1872, requière que toute personne engagée dans toute espèce d'affaires, vocation ou emploi qui la rend sujette à la taxe spéciale, se la procurer et de placer en évidence une étampe dénotant le payement de la dite taxe spéciale pour l'année taxable commençant le 1er mai 1874, avant de commencer ou de continuer les affaires après le 30 avril 1874.

Les taxes comprises dans les clauses de la loi ci-dessus mentionnée, sont les suivantes:

Rectificateurs..........$ 200
Débitants de liqueurs au détail..........25
Débitants de liqueurs en gros..........100
Débitants de liqueurs (malt) en gros..........50
Débitants de liqueurs (malt) en détail..........20
Débitants de tabac en feuilles..........25
Débitants au détail, de tabac en feuilles..........500
Et sur les ventes au-dessus de $1,000, 50 cents pour chaque piastre excédant la somme de $1,000.
Débitants de tabac à chiquer..........5
Fabricants d'alambics..........50
Et pour chaque alambic fabriqué..........20
Et pour chaque serpentin fabriqué..........20
Fabricants de tabac à chiquer..........10
Fabricants de cigares..........10
Colporteurs de tabac en feuilles, première classe, (ayant plus de deux chevaux..........50
Colporteurs vendant du tabac, seconde classe (ayant deux chevaux..........25
Colporteurs vendant du tabac, troisième classe (un cheval)..........15
Colporteurs vendant du tabac, quatrième classe, allant à pied ou par les voies publiques..........10
Brasseurs de bière faisant moins de 500 barils..........50
Brasseurs de bière, faisant 500 barils ou plus..........100

Toute personne à qui sujette à la taxe, qui ne se conforme pas aux requisitions ci-dessus sera passible de sévères pénalités.

Les personnes ou les maisons de société dans le premier district de la Louisiane, sujettes au payement d'une taxe spéciale, doivent s'adresser à Jas. A. STOCKDALE, collecteur du Revenu Intérieur, chambre No. 1, Douane de la Nouvelle-Orléans, et se procurer l'étampe ou les étampes de la taxe spéciale qui leur est nécessaire, avant le 1er mai 1874, sans autre avis.

J. W. DOUGLAS,
Commissaire du Revenu Interne

JOHN T. DUFOUR,

66..........EXCHANGE ALLEY..........66

Between Bienville and Customhouse sts.

SUPPLIES all back taxes, City and State; sells all the necessary steps to obtain a reduction of assessments; corrects errors of [illegible] respectfully solicits the [illegible]

MANUFACTURE D'Encore d'Imprimerie,

DE GRAY'S FERRY.

PRATT & ROBINSON ROBINSON & PRATT
4 Spruce St. 714 [illegible]
New-York.

Encres d'Imprimerie noires et [illegible]

ANNONCES PARISIENNES, Publiées par M. H. GAILLARDET

8, PASSAGE SAULNIER, PARIS.

[M. Henri Gaillardet, 8 Passage Saulnier, à Paris, est seul fermier de nos annonces parisiennes.

C'est à M. H. Gaillardet, par conséquent, que doivent s'adresser MM. les annonceurs, désirant pour les spécialités de Pharmacie, Droguerie, Parfumerie, Nouveautés, Articles de Paris, &c.

Aucune annonce rentrant directement ou indirectement dans ces diverses catégories ne peut être acceptée par nous en dehors de M. H. Gaillardet.]

PILULES DEHAUT

Les médecins... PILULES DEHAUT... [illegible] ...Boîtes de 1 fr. 50 c. et de 3 fr. à Paris, chez M. DEHAUT, Pharmacien et médecin, rue du Faubourg St-Denis, No 147.

ATTENTION, chez MM. JOHN MILHAU, Broadway, et Fougera Frères, Pharmaciens. Dépôt de ses PILULES est établi pour la VENTE en GROS et DEMI GROS, chez M. DUCONGÉ, droguiste, M. MAURELL & Co., No 21 rue de Chartres; SCHWAB, pharmacien, rue de Chartres et pour le DÉTAIL dans les principales pharmacies de la Nouvelle-Orléans.

AVIS FAVORABLE DU Conseil de Santé.

VÉSICATOIRE ET PAPIER D'ALBESPEYRES

Recommandé depuis 50 ans par les sommités médicales.

Vésicatoire d'Albespeyres.—Action sûre et régulière.—Indispensable au médecin qui exerce à la campagne.

Papier d'Albespeyres.—Préparation la plus commode pour entretenir les vésicatoires sans odeur ni douleur.—Dixième procédé.

40 ANS D'EXISTENCE

CAPSULES DE RAQUIN

Approuvées par L'ACADÉMIE de médecine.

EXTRAIT DU RAPPORT approuvé à l'unanimité par l'Académie de médecine. "Les capsules glutineuses de Raquin sont ingérées avec facilité. Elles ne causent dans l'estomac aucune sensation désagréable; elles ne donnent lieu à aucun renvoi, à aucune éructation, comme cela arrive plus ou moins après l'ingestion des autres préparations de copahu, même des capsules gélatineuses." "Leur efficacité n'a produit aucune exception. Deux flacons ont suffi dans la plupart des cas."

Dans toutes les pharmacies et chez l'inventeur, 78 et 80, FAUBOURG ST-DENIS, Paris. Dépôt à New-York: chez MM. E. Fougera; John Milhau et Cie.—Nouvelle-Orléans: MM. Ducongé; Monteux et Cie; Hart et Cie.

MALADIES DE POITRINE.

(GUÉRISON par le TRAITEMENT du Dr Jules BOYER de PARIS.)

Commandeur et Chevalier de plusieurs Ordres.

(POUDRE SALINO-CALCAIRE.—MIXTURE NOIRE.)

(EAU COHOBÉE de Laurier-Cerise.—POUDRE contre les SUEURS.)

PARIS, Pharmacie du Dr SERVAUX, No 76, rue du Château-d'Eau, et chez MONTEUSE & C.

DRAGÉES DE CUBÉBINE AU COPAHU DE LABÉLONYE

Ces Dragées, qui ont pour base le principe actif du Poivre de Cubèbe uni au Copahu pur, ne fatiguent pas l'estomac. Elles arrêtent promptement les Ecoulements blennorrhagiques les plus rebelles, même ceux qui ont résisté au Cubèbe et au Copahu pris isolément.

Il résulte des expériences publiques faites à l'hôpital du Val-de-Grâce de Paris, par le professeur Desruelles, que pour agir avec succès il faut prendre de 150 à 160 Dragées dans l'espace de 10 à 12 jours.—Dépôt général à la Nouvelle-Orléans, chez MM. SEGUIN, MONTEUSE, DUCONGÉ, droguistes, et dans toutes les pharm.

BOUDAULT'S PEPSINE

PARIS 1867 — 1868 — 1872 — 1873 VIENNA

PRIZE MEDAL — SILVER MEDAL — GOLD MEDAL — MEDAL OF MERIT,

Numerous Medals Exclusively Awarded For BOUDAULT'S PEPSINE the ONLY ONE prescribed by Dr CORVISART and the Only one used into the HOSPITALS of PARIS with complete success under the various and agreeable forms of ELIXIR, WINE, SYRUP, and POWDER (Bottles, of one ounce) in case of Dyspepsia, Gastralgia, Want of appetite, Disgust at meals, Slow & painful digestion, Acidity, Wind and in case of obstinate vomiting during pregnancy.

NEW-ORLEANS.—Monteux, Ducongé, [illegible] & Hart, &c. &c.
NEW-YORK.—Fougera & Co, general agent for United States.
PARIS.—Hottot-Boudault and Comont, 24, rue des Lombards.

SUPÉRIEURE A L'HUILE DE FOIE DE MORUE.

HUILE DE FOIE DE MORUE FERRÉE

AU BENZOATE DE FER,

De GODIN, pharmacien de PARIS, EX-PHARMACIEN DES HOPITAUX

Dosée au 1000 — Procédé breveté.

Le Benzoate de Fer, sel orangé, inaltérable, aussi riche en fer que le lactate, apporte à l'huile blanche de Norwège l'action balsamique de l'acide benzoïque et l'action du fer, ... rend l'huile de foie de Morue facile à prendre.

Dépôts à la Nlle-Orléans: MM. DUCONGÉ—MONTEUSE & Cie.

MALADIES DE POITRINE

NOUVEAU TRAITEMENT PAR L'Elixir Alimentaire de Ducro A LA VIANDE CRUE.

Préconisé par les sommités médicales de Paris.

GUÉRISON RADICALE,

[illegible]

SOULAGEMENT MANIFESTE.

Goût agréable; supériorité incontestable sur l'huile de foie de morue, les hypophosphites et autres dépuratifs. Cet ELIXIR, dont la base est le SUC DE VIANDE et l'ALCOOL, est aussi l'un des plus PUISSANTS FORTIFIANTS pour les convalescents, les personnes faibles, les jeunes filles chlorotiques, les vieillards débilités, etc., etc.

DÉPOTS, à la Nouvelle-Orléans, chez F. CUSACHS, au coin des rues ROYALE et ST-PHILIPPE.

L'ELIXIR DUCRO se trouve également Chez DUCONGÉ, MONTEUSE & Cie.

SIROP PECTORAL ET PATE DE NAFÉ DELANGRENIER

Paris, 53, Rue Richelieu

50 Médecins des Hôpitaux de Paris ont constaté leur supériorité sur toutes les autres pectoraux contre le rhume, l'enrouement, la grippe, la coqueluche et les irritations de poitrine et de gorge.

DÉPOTS: A la Nouvelle-Orléans, chez MM. Ducongé, Monteux, et Monteuse et Cie

---

RAPPORT SUR L'ETAT

—DE LA—

Banque Nationale de l'Etat

A LA NOUVELLE-ORLÉANS,

DANS L'ETAT DE LA LOUISIANE.

A la clôture des affaires, le Vendredi, 1er Mai 1874.

RESSOURCES.

Prêts et escomptes..........		$1,500,600 71
Tiré en trop..........		12,621 23
Bons des Etats-Unis pour garantir la circulation..........		800,000 00
Autres actions, bons et hypothèques		27,000 00
Dû par des agents de réserve et de réserve..........		247,000 00
Dû par d'autres banques nationales..........		61,127 70
Dû par d'autres banques et banquiers		108,760 00
Local de la Banque..........		60,000 0
Autres propriétés foncières..........		28,112 24
Meubles et installations..........		12,000 00
Dépenses courantes..........		28,441 23
Taxes payées..........		7,462 22
Primes sur Bons des Etats-Unis et or..........		71,500 70
Items, comptant..........		60,000 00
Echanges pour le Clearing House..........		300,168 00
Billets d'autres banques nationales..........		5,700 00
Petite monnaie (y compris les nickels)..........		267 21
Espèces..........		165,000 00
Billets, légal tenders..........		250,000 00
		$5,026,170 20

PASSIF.

Capital payé..........	$500,000 0
Surplus..........	90,000 00
Escompte..........	100,000 00
Echange..........	48,697 44
Intérêts..........	21,000 76
Profit et pertes..........	7,000 71
Circulation de banq nationale non rachetée..........	800,000 00
Dividendes non payés..........	3,700 00
Dépôts individuels..........	1,700,000 00
Dû à des banques nationales..........	72,700 00
Dû à d'autres banques et banquiers..........	130,000 00
Billets acceptés..........	60,000 00
	$5,026,170 20

ETAT DE LA LOUISIANE, Paroisse d'Orléans,

Moi, CHAS. L. C. DUPUY, caissier de la Banque Nationale de l'Etat, de la Nouvelle-Orléans, déclare que je crois le tableau qui précède exact.

CHARLES L. C. DUPUY, Caissier.

Signé sous serment pardevant moi ce 15 mai 1874.

THEO. GUYOL, Notaire Public.

Exact—Témoins:
ALF. MOULTON,
A. H. BOYD,
CHAS. E. SLAYBACK. } Directeurs.

AGENTS DE L'ABEILLE

M. JUST COMBE, à Donaldsonville, pour les paroisses Ascension, St-Jacques et Assomption.

M. PH. MACKENT, Marchand, à Bâton-Rouge pour les paroisses de Ouest et Est-Bâton Rouge, Ouest et Est-Feliciana.

WILLIAM GIRARD, à Waterloo, paroisse de la Pointe-Coupée.

J. LANDREAU, Maître-de-poste à Hermitage pour la paroisse de la Pointe-Coupée.

Geo. L. MATHER, Maître-de-poste à Simmesport paroisse des Avoyelles.

A. MARIBAT, à la Nouvelle-Ibérie.

M. BRIGNET, à Lècoville, paroisse Ste-Landry.

M. L. DUPLEIX, à Natchitoches.

M. Wm. L. ROUEN, député Maître-de-poste Plaquemine, paroisse Iberville.

J. MILLET, à Franklin, paroisse Ste-Marie.

ALFRED GRADENIGO, St-Martinville.

VALSEY THIBODEAUX, Pont-Breaux.

A. DURIO, Arnaudville.

M. PETETIN, Grand-Coteau.

ADRIEN GONSOULIN, Franklin.

P. E. HERNAU, à la Passe-Christian.

A. NEVEU, Vermillionville.

LAURENT OHERI, Plaquemines (Thorville).

A. BOYER, Moreauville (Avoyelles).

B. RIOULET, Houma (Terrebonne).

SYLVAIN ZEHNAM, Maître-de-poste à Jennings [illegible]

WM. HUDSON, à [illegible]

[illegible] KERLEY, [illegible]

Second Etat de Situation

—DE LA—

COMPAGNIE D'ASSURANCE DELTA DE LA NOUVELLE-ORLÉANS

Conformément aux clauses de sa Charte, la Compagnie publie l'état suivant:

Montant des primes reçues durant les quinze mois expirés le 31 décembre 1873, à savoir:

Sur risques de feu..........	$114,887 22	
Sur risques de mer..........	80,596 87	
Sur risques de rivières..........	69,881 87	
Total des primes..........		$265,000 0
Moins primes remboursées..........		2,184 72
Primes acquises..........		$249,260 70
Dépôts—Pertes sur le feu..........	$63,766 00	
Pertes sur mer..........	42,173 70	
Pertes sur rivières..........	16,476 00	
Réassurances..........	33,366 70	
Déductions (rebate)..........	28,366 70	
Taxes..........	7,628 07	
Loyer..........	7,000 00	
Dépenses, et profits et pertes..........	29,680 00	
		$243,684
Réserve pour primes non-terminées..........		$67,680 00

La Compagnie possède l'ACTIF suivant:

Capital en stock-notes..........	$1
Comptant..........	45,426 0
Comptes en voie de collection..........	5,000 00
Billets recevables..........	32, 1
Prêts sur garanties..........	60,000 00
Prêts sur hypothèques..........	41,549 00
Stocks et Bons..........	3,570 00
Installations de bureaux et meubles..........	2,000 00
En mains d'agents en Europe..........	5,125 00
	$600,317 00
Moins intérêts non-portés et dividendes..........	3,126 00
	$604,380 00

Copie correcte tirée des livres de la Compagnie.

E. GANUCHEAU, Vice-Président.
L. W. BAQUIE, Secrétaire.

ETAT DE LA LOUISIANE, Ville de la Nouvelle-Orléans.

Assermenté et signé pardevant moi, ce 23me jour janvier 1874.

E. BOUNY, Notaire public.

Directeurs (Trustees) élus pour servir en 1874:

A. Baldwin,	G. Henderson,	S. P. Blanc,
A. Tertrou,	C. Darcour,	C. J. Leeds,
A. M. Fortier,	F. Laborde,	T. L. Airey,
D. Hush,	J. Aroujou,	M. Keifer,
A. Hirsch,	B. H. Bryant,	O. Hopkins,
H. Horn,	W. B. Conger,	A. Palacio,
M. Bear	T. De Gas,	R. Gonsoulin,
J. A. Citizens	W. A. Bell	R. Bass.

DIX-SEPTIÈME TABLEAU ANNUEL.

Compagnie d'Assurance "Hope"

DE LA NLLE-ORLÉANS.

Bureau No. 21, rue du Camp.

Conformément à sa charte la Compagnie publie l'état suivant de ses affaires:

Primes reçues dans l'année expirée le 30 avril 1874..........$262,533,00

Sur les risques d'incendie..........	69,000 00	
Sur les risques maritimes..........	14,000 00	
Sur les risques de rivières..........	6,185 22	160,533 00
Pertes payées dans la même période savoir:		
Sur les risques d'incendie..........	30,382 84	
Sur les risques maritimes..........	6,800 27	
Sur les risques de rivières..........	1,300 11	72,571 72
		88,000 00
Moins, gain net..........		
Taxes..........	7,000 00	
Réassurances..........	7,000 77	
Loyer..........	3,000 00	
Primes retournées..........	2,500 00	
Profits et pertes, dépenses, intérêt et autres..........	1,400 00	
Intérêts au moins..........	20,000 00	41,273 00
Réserves pour les risques non terminés au 30 avril 1874..........		$30,000 00
Actif de la Compagnie:		
Prêts garantis par premières hypothèques dans cette ville..........		60,000 00
Billets sur garanties..........		48,000 00
Billets pour primes à courte échéance..........		37,000 00
Actions de banque et autres actions..........		29,000 11
Biens fonciers..........		27,000 00
Primes en voie de perception..........		22,000 00
En banque..........		24,000 0
Total de l'actif..........		$300,000 0

Le tableau ci-dessus est une copie exacte des livres de la Compagnie.

HENRY PEYCHAUD, Président.
LOUIS BARNETT, Secrétaire.

ETAT DE LA LOUISIANE,
Paroisse d'Orléans, ville de la Nlle-Orléans.
Assermenté et signé pardevant moi ce 29 mai 1874.

F. CHAS. OUVELLIER, Notaire Public

MAISON ETABLIE EN 1855.

Dépôt des Moulins à Coton "Eagle"

—ET DE—

MACHINES DE TOUTE SORTE

—DE—

W. L. CUSHING,

Au No 61 de la rue St-Charles, coin Union, Nouvelle-Orléans.

LE plus grand et le meilleur assortiment de Machines de toute sorte qu'il y ait au Sud se trouve prêt pour livraison immédiate au Dépôt de Machines de W. L. CUSHING, au No 61 de la rue St-Charles, Nlle-Orléans. Comme M. Cushing est l'Agent des plus grands et des plus recommandables fabricants de ce pays, toutes les Machines sortant de son magasin sont entièrement garanties sous tous les rapports. L'attention spéciale des Planteurs est appelée sur ce fait que le meilleur MOULIN A COTON qui existe et les meilleurs APPAREILS A SUCRE, les meilleures CHAUDIÈRES A SUCRE et les meilleures MACHINES A VAPEUR sont vendus par la maison. Son assortiment en ARBRES DE COUCHE POULIES, COUSSINETS et MANCHONS d'Arbre de Couche, est le plus grand qu'on puisse trouver aux Etats-Unis.

Les Marchands de la Campagne qui voudront agir comme agents de la maison recevront les commissions les plus libérales.

Aux dernières Foires de l'Etat, les Prix suivants—les plus remarquables qu'il aient encore été obtenus, ont été décernés à l'Agence Cushing:

Médaille en or pour la meilleure Machine à Vapeur pour Plantations.

Médaille en or pour les meilleurs Moulins à Scie.

Médaille en or pour le meilleur Evaporateur de Sucre.

Premier Prix pour les meilleurs Coussinets (Head Blocks) de Moulin à scie.

Premier Prix pour la meilleure Machine à Planches.

Premier Prix pour le meilleur Moulin à Maïs.

Premier Prix pour le meilleur Moulin à Coton.

Premier Prix pour la meilleure Presse à Coton.

Premier Prix pour la meilleure Vis à Coton de Newell.

Premier Prix pour la meilleure Bouilloire pour Machine à Vapeur.

Premier Prix pour les meilleures Poulies.

Premier Prix pour les meilleurs Arbres de Couche (Shafts).

Premier Prix pour les meilleurs Manchons d'Arbres de Couche (Couplings).

Premier Prix pour les meilleurs Coussinets (Hangers).

Premier Prix pour la meilleure Presse à Foin.

Premier Prix pour les premières Scies Circulaires.

Premier Prix pour la meilleure exposition d'ouvrages en cuivre, à l'usage des Plombiers, des poseurs d'installation de Gaz, etc.

Premier Prix pour les meilleures Machines à faire les Boucauts et les Barils.

Onze Premiers Prix pour les Machines à raboter, et Machines à travailler le bois.—Un grand nombre d'autres Prix pour la meilleure et la plus grande exposition de Machines.

MOULIN A COTON "EAGLE" PERFECTIONNÉ.

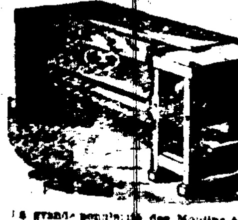

LA grande popularité des Moulins à Coton de l'Aigle est fondée sur le fait bien connu qu'ils sont les plus sûrs, les plus forts et les mieux construits de tous les Moulins à coton connus. Les Moulins tournent plus légèrement que tous autres, ce qui est un grand avantage pour les Planteurs qui se servent de Mules et Chevaux. Tous les nombreux Planteurs qui font usage du Moulin de l'Aigle, certifient que lorsque leur coton est envoyé sur le marché, il obtient toujours le prix le plus élevé, parce qu'il produit un échantillon plus fin et meilleur qu'aucun autre Moulin à Coton.

Plus de 17,000 de ces Moulins célèbres ont été vendus par la Compagnie, qui en est l'Agent depuis 20 ans, et pendant cette longue période jamais un seul Moulin n'a été rejeté ou retourné, malgré le nombre immense qu'il en a été vendu.

Les Moulins des Moulins à Coton de l'Aigle ont 12 pouces de diamètre, par conséquent 2 ou 3 pouces de plus que ceux de presque tous les autres moulins à coton; la série qu'on Moulin de l'Aigle de 40 scies est aussi grande, ou plus grande que celle des autres Moulins de 50 scies. Les Moulins... [illegible]

Les planteurs qui désirent un Moulin recommandable, d'une réputation établie, peuvent acheter un Moulin à Coton de l'Aigle, avec la certitude de ne pas faire un essai incertain, et de se servir d'un Moulin qui est recommandé par les plus anciens et les meilleurs planteurs du pays. Le soussigné en tient constamment un grand stock dans sa maison de la Nouvelle-Orléans, toujours prêts à être expédiés sur demande.

Les planteurs doivent avoir soin d'indiquer s'ils veulent un Moulin avec la Grande Roue à main droite ou à main gauche.

La Salle de Coton qui a reçu le grand prix à St-Louis et qui a rapporté tant de milliers de dollars à un grand nombre de Foires d'Etat, avait été égrenée dans un Moulin à Coton de l'Aigle.

PRIX:

Moulins de 40 scies	[illegible]	Moulins de 60 scies	[illegible]
[illegible]	[illegible]	[illegible]	[illegible]

Tous ordres doivent être adressés à:
W. L. CUSHING,
No 61, rue St-Charles, Nlle-Orléans.

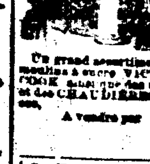

MOULINS A SUCRE VICTOR —ET— Evaporateurs de COOK.

Un grand assortiment de toute grandeur de moulins à sucre VICTOR et d'évaporateurs de COOK ainsi que des moulins à sucre de NILES et des CHAUDIÈRES à sucre en fer du Tennessee.

A vendre par
W. L. CUSHING,
61 rue St-Charles,
Nouvelle-Orléans.

"La Reine du Sud" Moulins à Maïs —ET A— FARINE DE STRAUB.

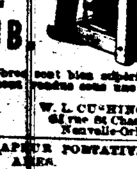

Ces moulins célèbres sont bien supérieurs à tous les autres et sont vendus sous une entière garantie par

W. L. CUSHING,
61 rue St. Charles,
Nouvelle-Orléans.

MACHINES A VAPEUR PORTATIVES DE AMES.

1.000 EN USAGE.

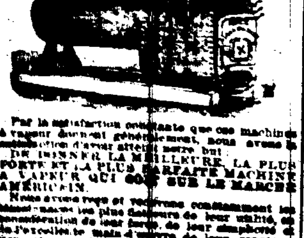

Par la satisfaction constante que ces machines à vapeur donnent généralement, nous avons la satisfaction d'avoir atteint notre but: DE DONNER LA MEILLEURE, LA PLUS FORTE ET LA PLUS PARFAITE MACHINE A VAPEUR QUI SOIT SUR LE MARCHÉ AMÉRICAIN.

Nous avons reçu et recevrons constamment les machines des plus fameux constructeurs, en considération de leur force, de leur utilité, de l'excellence de main d'œuvre, de leur simplicité et de leur durabilité. Nous ne déclarons ni autres fabricants de machines ni vapeur supérieurs à la nôtre.

Toutes ces machines sont faites sur plateaux indépendants, en sorte qu'elles peuvent être faites avec les roues comme des machines où cela est vient mieux.

W. L. CUSHING, Nlle Orléans.

CHAUDIÈRES A SUCRE EN FER DU TENNESSEE.

Ces chaudières à sucre sont faites avec le meilleur Fer du Tennessee et ont donné la plus entière satisfaction. Les prix en sont plus bas que ceux des Chaudières à sucre de toute autre fabrique. Toutes grandeurs à vendre par

W. L. CUSHING,
Au No 61 de la rue St Charles.

LES MEILLEURES PRESSES A COTON.

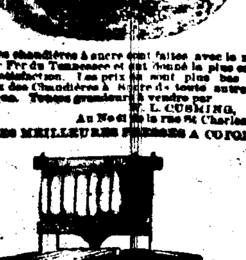

LES PRESSES A VIS ROTATIVES, BROOKS.

ont été vendues pendant les cinq dernières années, et ont donné une satisfaction parfaite, opérations rapides dans toutes ses ouvertures.

PRESSE PATENTÉE DE HART, A VIS DE NEWELL, PERFECTIONNÉE.

Cette presse est une grande amélioration sur la Presse à Vis de Newell; elle fonctionne plus vite qu'aucune autre presse, et n'a pas d'égale comme presse à force animale.

PRESSE A VAPEUR A ENGRENAGE.

La meilleure et la seule bonne presse à vapeur, c'est la presse à vis de Newell avec engrenage à friction inventée par M. Meyer. Ces presses ont été employées pendant les six années passées par quelques-uns de nos plus grands Planteurs et ont toujours été trouvées supérieures à toutes les autres, à l'exception de la FABRIQUE D'HUILE UNION, en cette ville.

Les planteurs désireux d'une bonne presse à coton, soit presse à main, soit presse à force animale, soit à vapeur, trouveront les presses ci-dessus les meilleures du marché et à des prix très-bas. A vendre aussi la vieille et recommandable Vis de Newell, de toutes grandeurs, telle qu'elle a été perfectionnée par Goodman & Co.

A vendre à l'EAGLE COTTON GIN DEPOT, par W. L. CUSHING, No 61 rue St-Charles, Nlle-Orléans.

THE NEW ORLEANS BEE

DUFOUR & LEBRET, PUBLISHERS.

OFFICE—No. 73, CHARTRES

—TERMS.—

Rates of subscription—Daily, per annum, in advance, $16; half-yearly, $7; quarterly, $3 50.

Price of the Paper—Single copies, Five cents.

Weekly—Per annum, $5; half-yearly $2 50; quarterly, $1 25. Single copy, 10 cts.

For New York direct.

Cromwell Line.

This line is composed of the following steamers: NEW ORLEANS, GEO. WASHINGTON, CORTES, GEO. CROMWELL, KNICKERBOCKER.

KNICKERBOCKER, [illegible] commander, will leave her wharf, foot of Toulouse street, Saturday, October 31, at 8 A. M.

PASSAGE..........$60

Freight for LIVERPOOL, BREMEN and HAVRE taken by this line, and through Bills Lading given for the same.

For freight or passage apply to

ANDREW MOULTON,
40 Camp [illegible]

Pontchartrain Railway.

THE City terminus of this road is established at the "Old Depot," on Elysian Fields street, near the Levee.

Excursions to and from the Lake, same day Fare to and from Gentilly Station, 15 cents each way.

FROM THE CITY.	FROM THE LAKE
6 o'clock A. M.	7 o'clock A. M.
[illegible]	[illegible]

On Sundays the trains will be run every hour from 2 P. M.

Passengers from Gentilly must notify the conductor prior to departure of trains.

S. H. SCRANTON,
Gen'l Superintendent.

OBSTACLES TO MARRIAGE.

Happy Relief for Young Men from the effects of Errors and Abuses in early life. Manhood restored. Impediments to Marriage removed. New method of treatment. New and remarkable remedies. Books and Circulars sent free, in sealed envelopes.

Address, HOWARD ASSOCIATION, No. 419 North Ninth street, Philadelphia, Pa.—an Institution having a high reputation for honorable conduct and professional skill.

TWENTY-FIFTH ANNUAL STATEMENT

—OF THE—

Crescent Mutual Insurance Co.

NEW ORLEANS, May 23, 1874.

The trustees, in conformity to the charter, submit the following statement of the affairs of the Company on the 30th of April, 1874:

Fire premiums..........	$239,264 23	
Marine premiums..........	61,366 00	
River premiums..........	104,661 25—$405,291 48	
Earned premiums, less reinsurance and return premiums..........		380,000 00
Losses paid and estimated—		
On fire risk..........	$99,466 14	
On marine risks..........	29,677 23	
On river risks..........	67,251 07—$196,395 00	
Taxes, discount in lieu of participation, interest on capital, expenses, less discount, etc..........	$98,366 00—$295,311 07	
Leaving net profits..........		82,762 00

The company have the following assets:

Bills receivable..........	$67,600 21	
Loans on bonds and mortgage..........	72,000 00—$139,600 27	
Loans on pledge of stock at call..........	$226,364 00	
Cash on hand..........	63,662 00—$290,000 00	
Real Estate..........		116,700 41
City bonds, bank and other stocks..........		162,061 00
Premiums in course of collection..........		121,000 00
		$828,440 27

The above statement is a true and correct transcript from the books of the Company.

THOS. A. ADAMS, President.
HENRY V. OGDEN, Secretary.

STATE OF LOUISIANA,
Parish of Orleans, City of New Orleans.

Sworn to and subscribed before me, this 28th day of May, 1874.

W. L. EVANS,
Second Justice Peace, Parish of Orleans.

The Board of Trustees resolved, That after paying the fourth quarterly interest of TWO AND ONE HALF PER CENT on the CAPITAL STOCK of the Company, that a DIVIDEND of TWENTY-FIVE per cent, be paid in CASH on and after the 3rd day of June next, to those parties insuring with the Company, entitled to receive the same.

TRUSTEES,
APRIL, 1874.

Thos. A. Adams,	Sam'l B. Newman,
Sam'l. H. Kennedy,	G. T. Dunbar,
John Phelps,	A. G. Ober,
Adam Thomson,	Henry Abraham,
P. N. Strong,	Victor Meyer,
Joseph Bowling,	Edward J. Gay,
Jno. M. Sandidge,	Simon Hernsheim,
Simon Forcheimer,	Jos. S. Wells,
B. B. Pott,	A. Levi,
Edward Pilsbury,	Jno. R. King,
Chas. E. Slayback,	Frederick Camerden,
David Wallace,	J. L. Harris,
Andrew Stewart,	Joseph Simon.

Sun Mutual Insurance Company

PAID UP CAPITAL..........$500,000

EIGHTEENTH

Annual Statement, for the year 1873.

Amount of premiums for the Year..........	$350,000 00	
Less unterminated risks and return premiums..........	61,000 00	
Net earned premiums..........		$297,347 64
Discount and interest..........		64,537 35
		$371,884 00
Losses paid, re-insurance and unadjusted:		
Losses..........	$360,000	
General Expenses and Taxes	35,000	
Reserve fund and Dividend on Stock..........	35,000	
		$344,147 00
Net profit..........		$27,737 00
Assets of the Company estimated at their market values:		
Bonds, Stocks, Loans and Bills Receivable..........	$604,000 00	
Cash on hand and premiums in course of collection..........	88,000 00	
Total assets..........		$692,000 72

The Board of Directors, at a meeting held on the 21st day of January, 1874, after setting aside $14,000 to the reserve fund from the net earnings of the year, and paying ten per cent dividend to the stockholders, resolved to pay a cash dividend of ten per cent to the dealers participating premiums for the year ending December 31st 1873.

JAMES I. DAY, President.
HORACE CARPENTER, Secretary.

DIRECTORS FOR 1874.

JNO. G. GAINES,	JAMES I. DAY,
E. J. HART,	GEO. JONAS,
HENRY RENSHAW,	EMORY CLAPP,
HUGH WILSON,	S. M. BAYLY,
B. BISCOE,	JAMES BYRNE,
L. N. MARKS,	J. L. HARRIS,
CHAS. MACREADY,	LIONEL C. LEVY,
W. B. SEYMOUR,	W. B. SCHMIDT,
RICHARD FLOWER,	S. ALCUS,
J. WEIS,	R. T. TOBIAN,
R. W. TAYLOR,	SCOTT McGEHEE,
J. C. MORRIS,	ISAAC L. HAAS.

This old and reliable Company is issuing Policies on Fire, River and Marine Risks, on the most favorable terms, all Losses adjusted and settled upon the most liberal terms, and promptly paid at their Office, 61 Camp street, corner of Commercial Alley.

ETAT DE LA

Banque Nationale Mutuelle

DE LA

NOUVELLE-ORLÉANS,

A la clôture des affaires, le 9 Janvier 1874.

ACTIF:

Prêts et escomptes..........	$800,000 00
Bons des Etats-Unis..........	400,000 00
Primes sur Bons des Etats-Unis et sur or..........	70,000 00
Diverses actions..........	21,000 00
Dû par Banques et Banquiers..........	6,000 00
Propriétés foncières, meubles et installations..........	70,000 00
Dépenses courantes..........	[illegible]
Billets du Trésor (Légal Tenders)..........	$300,000 00
Billets de Banques Nationales..........	32,000 00
Or..........	20,000 00
Chèques sur banques locales payables en clearing..........	100,000 00
	$1,800,000 00

PASSIF:

Capital payé..........	$500,000 00
Surplus..........	14,000 00
Circulation..........	360,000 00
Dépôts..........	800,000 00
Chèques du caissier..........	60,000 00
Escomptes, Intérêts et Change..........	40,000 00
Dû à Banques et Banquiers..........	60,000 00
Dividendes non réclamés..........	600 00
	$1,800,000 00

Nlle-Orléans, 22 Janvier 1874.

Le tableau qui précède est une copie exacte tirée des livres de la Banque.

B

SAMEDI

VENTES

LE NŒUD

Les candidats ... autres ... des troupes fédérales ... Par ... Quelle ... lettres ... des ... au ... Voyez ... Il ... d'après ... Voilà ... votes ... bien à ... ce bureau ... Lecteur ... républicains ... partis ...

L'ambition de la situation fait nouvelle ces Etats. En quoi n'avait terme, encore ou d'un terme Présidents n'ont et tous auraient quelquefois plus grave ... Aussi ne s'était-elle ... moindre ...

Cette ... présidentielle ... sur la situation ... ence ... désastreuse de ... rupture ... ruption ... qu'elle ne ... s'appuye ... tence d'opinion ... chose à régler ... toyens et les ... pour dénoncer ... On attend ... 16 électorale ...

Nous sommes où il pouvait y moment des ... l'on respectait tés constitution dait pas devant cé latent aux ... verneurs aux ... Etats ...

Aujourd'hui les ambitions ... Dans toutes les n'est pas un ... dresser ... cipe qui a ... vernement, ... c'est un homme ... principe ... sous le joug ... elle? Non, c'est ... Est-ce un principe ... stane sous ... c'est un homme ... principe ... entre races dans ... vagistes ... Grant. La ... Etats voulaient ... Grant, Grant le ... bertés qu'ils ... nités auxquelles ... ment droit.

Voilà donc ... tation. Si Grant à Lincoln, eut comme Buchanan comme Pierce comme Fillmore me Polk ... lor ressemblait Buren ressemblait temps que la ... l'esclavage ... Etats-Unis ... seraient rentrés