L'Abeille de la Nouvelle-Orléans.

BUREAUX : Rue de Chartres, No 73, NOUVELLE-ORLEANS, JEUDI MATIN, 29 AVRIL 1869. 42e année—Vol. XLII.

DUFOUR & [illegible], PROPRIÉTAIRES-ÉDITEURS.

NOUVELLE-ORLEANS. JEUDI MATIN, 29 AVRIL.

VENTES A L'ENCAN DE CE JOUR.

Pour les détails, voir aux annonces.

[illegible] de Fériet, à 6 heures et demie du soir, dans sa salle rue Royale No 20, la bibliothèque du juge [illegible], consistant en livres de droit, de médecine, de science, &c., le tout formant une collection d'ingue de valeur.

[illegible] Roger & Co., à 10 heures, à leurs salles d'encan, 47 Vieille-Levée, vente sans réserve de marchandises sèches, étrangères et américaines, pour aider des négociants—De plus 500 caisses de bottes, souliers brodequins, et 100 malles congrès et bottes &c.

[illegible] Tourné, à 11 heures, au No 95 rue Vieille-Levée, 30 caisses champagne, 64 caisses vins fins, 3 [illegible] et 7 quarts Port wine, des épices, gingembre.

[illegible] Montgomery Bro. & Co., aux écuries de P. Lig[illegible] Gravier à 10½ heures, de beaux chevaux de selle et harnais, par paires et seuls, beaux modèles d'habitations de ville, jolis buggies couverts et découverts, selles, &c. Et à leur salle d'encan, rue du Camp, [illegible]—Un assortiment général de meubles, tapis, [illegible], gravures, batterie de cuisine, etc.

J. Déjan, Jr., à 10 heures et demie, au No 37 rue du Cirque, meubles de chambres à coucher et [illegible] en acajou, glaces, chaises etc.

[illegible] même, aux écuries du Dr Elliott, coin Gravier [illegible] Baronne—des chevaux appareillés, de trait [illegible].

[illegible] Guibault, à 11 heures, rue Prieur, entre Carondelet [illegible] St-Pierre, un lot de meubles, glaces, pendules [illegible], ornements de cheminée, &c.

Vincent & Co., à 10 heures, au No 16 de la rue de [illegible], marchandises sèches étrangères et américaines.

Hoffman, Marks & Co. à 10 heures, au No 30 de la rue de Chartres, habillements de saison, linge de [illegible], sacs de voyage.

Achetez vos confiseries et chocolat [illegible] M. Ernest Turpin, 93 Vieille-Levée.

ESSAYEZ LES CIGARES DE GEORGE ALCES, ...Rue des Remparts..........185

Les [illegible], négociants commissionnaires, [illegible] avertis qu'il y aura aujourd'hui à midi, à [illegible] dans les écuries de Lucio, en face du ferry de la Canal, une vente par le ministère de O. Valetch, [illegible], de 77 beaux mulets de choix, pour planteurs [illegible] du Missouri. Il sera vendu en même temps [illegible] paires de mulets de fantaisie, blancs et de [illegible] claire. La vente sera positive.

[illegible] Bibliothèque à l'encan.—La vente de la bibliothèque du juge P. B. Théard consistant en livres de droit, littérature et de science, etc., le tout formant [illegible] collection d'ouvrages de valeur, aura lieu et sera [illegible] par M. G. de Fériet, encanteur, le 29 du courant [illegible] et demie du soir, dans sa salle de la rue [illegible], No 30, où l'on peut se procurer des catalogues.

Lettre à un Electeur

PAR UN ANCIEN CONSTITUANT.

Sous ce titre a paru à Paris dans les premiers jours d'avril une brochure qui a été attribuée [illegible] discrets à M. Conti, chef du cabinet de l'empereur, et par d'autres à l'empereur Napoléon lui-même. Nous en empruntons l'analyse à l'*International* :

Demain paraîtra à la librairie Dentu la brochure qui porte ce titre. Elle a pour auteur, [illegible]-t-on, le souverain lui-même.

Disons tout d'abord qu'indépendamment de [illegible] qu'on lui donne, cette œuvre, destinée à [illegible] immense retentissement, justifie par elle-même l'intérêt avec lequel on attendait sa publication.

La *Lettre à un Electeur* trace à grands traits, [illegible] œuvre cependant, le tableau de la situation morale et matérielle de la France, des institutions sous le Second Empire, comparées avec celles des régimes qui se sont succédé [illegible] 1815 à 1852.

Se plaçant à un point de vue pratique autant [illegible] élevé, l'auteur de la brochure réfute une à [illegible] les critiques de l'opposition. Il prend résolument cette dernière à partie, la combat pied à pied, répond par avance aux attaques que [illegible] pourront soulever ses propositions.

[illegible] polémique est vive, elle va droit au but [illegible] ménagements aucuns pour ceux qu'il considère non comme des adversaires, mais comme [illegible] ennemis.

Nous aimons le genre tranché, mais loyal, [illegible] cette discussion, parce qu'il appelle la réplique. Or, la réplique ne manquera pas. Elle [illegible] ardente, d'autant plus libre que la *Lettre à l'Electeur* est sous forme anonyme.

L'auteur a prévu que l'opposition systématique [illegible] contesterait à l'Empereur tout mérite pour [illegible] libertés civiles, économiques, administratives, parlementaires, politiques, qu'il a accordées; il a prévu cette riposte ancienne : *On [illegible] tout que rendre à la nation la même [illegible] pris en bloc en* 1851.

Aussi ajoute-t-il, après avoir énuméré les concessions faites par le souverain, que le pays [illegible] les demandait pas, lui qui avait délégué, avec [illegible] ancune, à Louis-Napoléon la conduite [illegible] destinées.

L'objection spécieuse, perfide, disparaît devant le fait péremptoire. C'est donc bien dans [illegible] plénitude d'un pouvoir discrétionnaire que [illegible] l'Empereur a librement et volontairement [illegible] à la France la somme de liberté dont elle [illegible] aujourd'hui en possession. Le nier, c'est de [illegible] injustice; contester le mérite de l'acte, c'est [illegible] ingratitude.

Dans sa lettre à un électeur, l'écrivain [illegible] constituant, avoue nettement les erreurs [illegible] été faites, les fautes qui ont été commises par le gouvernement. C'est garantir qu'on [illegible] en sera plus.

[illegible] quelques passages.

Page 11 : "Instituée en vue de favoriser [illegible] culture, ces puissants établissements de [illegible] ont été malheureusement détournés de [illegible] but. Je n'hésite pas à reprocher au gouvernement, puisque je vous ai promis de ne pas [illegible] ses fautes, d'avoir trop facilement permis l'engouement des hommes d'affaires et de [illegible] pour exercer sur leurs opérations une surveillance assez sévère."

Après cela, le conseil :

Page 14 : "Lorsqu'un homme aura été [illegible] la vie politique un des plus fougueux partisans des réactions de toute sorte, et que tout à coup il vient vous parler de progrès et de liberté, ne le croyez pas. Cet homme vous trompe, [illegible] un masque pour arriver à son but."

Page 16 : "Ne prêtez pas davantage une [illegible] complaisante aux réquisitions de ceux [illegible] voudraient entraîner l'Empire vers la [illegible] et l'utopie; de ceux qui rêvent la reprise du Concordat ou qui demandent l'abolition [illegible] civil, et qui voudraient, pour notre malheur, toutes les violences des guerres civiles."

Nous ne sommes certes pas dans le secret des [illegible] sciences. Mais nous ne pouvons nous empêcher de penser que l'auteur de la lettre avait [illegible] envie,—il est vrai que des considérations [illegible] ont dû l'arrêter,—d'ajouter une [illegible] partie à sa remarque de la page 51, et de [illegible] : "Lorsqu'un homme aura été dans la vie [illegible] un des plus fougueux partisans des [illegible] de la démagogie, et que tout à coup il [illegible] vous parler de principes conservateurs, ne le croyez pas. Cet homme vous trompe; il [illegible] un masque pour arriver à son but."

[illegible] l'auteur de la brochure ne pouvait pas [illegible]. Trop de gens autour de lui seraient [illegible] portrait fait pour eux.

[illegible], la *Lettre à un Electeur* est une réponse, une appréciation du présent, une [illegible] et à la fois une défense.

[illegible] autre chose encore, elle est le programme de la politique de l'Empire à l'intérieur, elle est écrite résolûment en vue des [illegible] futures.

[illegible] ce qui signifie ce programme, la brochure [illegible] court à toutes hypothèses de l'établissement du régime parlementaire dans la forme [illegible] par les anciens partis.

Page 26 : "Qu'est-ce, au fond, que le régime parlementaire ? Ce n'est ni la démocratie, ni la monarchie. C'est le gouvernement des assemblées, fondé sur une vassalité d'influences dépendantes les unes des autres; c'est la corruption à la [illegible], l'irresponsabilité au sommet."

[illegible] convient donc de renoncer au parlementarisme tel qu'on l'entend généralement, de renoncer à l'idée de la responsabilité ministérielle, au moins dans les conditions où elle existait sous la monarchie de juillet.

Mais on nous promet une compensation ; dans [illegible] cas, on le fait pressentir à la page 32 : Les libertés de la législature, je n'affirmerai [illegible] qu'elles ne puissent recevoir encore quelques développements. Rien n'est définitif dans [illegible] monde. Peut-être la procédure qui règle le [illegible] d'interpellation pourrait-elle être simplifiée. D'autres changements de forme sont [illegible] également désirables."

[illegible] qui concerne le maintien des candidatures officielles, nous lisons à la page 57, qu'en [illegible] des mondes d'une opposition composée [illegible] les plus contraires, le gouvernement [illegible] le droit de signaler au patriotisme des [illegible] les hommes dignes de leur confiance, [illegible] son concours aux candidats que l'opinion désigne.

Après cette observation sommaire, vient la [illegible] suivante, que nous reproduisons [illegible] satisfaction pleine et entière :

Page 60 : "Est-ce à dire que les candidats [illegible] doivent être adoptés aveuglément, sans [illegible], sans examen ? Je ne le pense pas. [illegible] le gouvernement se trompe, [illegible] préfets [illegible] trompent. L'un et l'autre ont trop souvent [illegible] cette faute d'imposer comme candidats [illegible] circonscriptions électorales, des hommes [illegible] à leurs intérêts et à leurs sympathies. [illegible] fois, leur choix s'est égaré sur des [illegible] dont le caractère pouvait donner lieu à [illegible] d'estime et de considération. Un [illegible] indépendant doit se tenir en garde contre [illegible] pareilles invitations, et n'adopter le candidat officiel que lorsque sa conscience l'admet."

Terminons en disant que la lettre, nous allions [illegible] impériale, que nous venons d'analyser [illegible], soulèvera les récriminations des [illegible] extrêmes. En revanche, elle sera saine[illegible] appréciée, parfaitement accueillie par tous [illegible] hommes éclairés et impartiaux, à quelque [illegible] d'opinion qu'ils appartiennent.

Pour la génération nouvelle, elle est une promesse. Or, une promesse ayant une telle origine est un engagement et une garantie.

BANQUET ANNUEL DES ANCIENS ÉLÈVES DE SPRING HILL.—On sait que depuis sa fondation, en 1831, par le vénérable évêque de Mobile, Mgr Portier, le Collège de Spring-Hill a été fréquenté par un grand nombre de Louisianais. Quelques-uns des plus anciens élèves de ce Collège ont eu l'heureuse idée d'inaugurer cette année un banquet annuel, auquel tous leurs condisciples, actuellement en Louisiane ou dans les Etats voisins, sont invités à prendre part.

Une réunion préparatoire aura lieu aujourd'hui, à 6 heures P. M., au bureau de M. E. Bouny, 44, Passage de la Bourse, et on nous prie d'engager tous ceux qui voudraient participer au banquet à s'y rendre ce soir.

En prenant du soda, demandez du sirop manufacturé par E. Turpin, 93, Vieille-Levée.

[illegible]—Demain au l'Opéra.—Il y aura faute, ce soir, à l'Opéra, pour le bénéfice de notre première chanteuse légère d'opéra-comique, Mme Lambelé-Alhaiza, qui doit chanter le rôle d'Urielle, dans les *Amours du Diable*. Les autres rôles seront chantés par MM. Engel, Vanhuffelen, Gaston, Chamonin, Mlle Chauveau et Mme Boudro. La reprise de l'Opéra de Grisar, ne saurait manquer de faire sensation.

DEMANDES DE CHORISTES POUR L'AFRICAINE.—Par un avis inséré dans nos colonnes la direction de l'Opéra demande des choristes et des figurants des deux sexes pour le grand opéra de Meyerbeer, l'*Africaine*, qui sera donné dans le courant de la semaine prochaine.

SUCCURSALE.—La Compagnie d'Assurance Germania, dont nous avons parlé souvent dans ces derniers temps, a établi une succursale, rue des Champs Elysées, au coin de la rue Royale, 3ème District, où elle est prête à délivrer des polices d'assurance pour tous genres de risques et périls. Le 3ème District saura gré à la Compagnie Germania d'avoir pensé à établir dans ses limites des bureaux d'assurance qui, tout en facilitant les affaires propageront en même temps une confiance solide et égale dans toutes les parties de la ville.

HERNIES.—Tous ceux qui sont affectés d'hernies devraient se rendre sans délai rue du Camp, No 36, pour y faire l'emplète du fameux bandage Ayres. Ce bandage a sur tous les autres d'incalculables avantages et particulièrement celui de se faire supporter jour et nuit, sans gêne ou incommodité. Une consultation, dans tous les cas, étant nécessaire, l'inventeur du système pourra être vu dans son cabinet, de 9 heures du matin à 3 heures du soir et de 5 à 6. Voyez l'annonce.

$3. CARTES DE VISITE.—S. ANDERSON a transporté son atelier du No 61, rue du Camp au No 183, Canal. Travail parfait aux anciens prix.

Si vous voulez avoir un grand débit de soda servez-vous du sirop manufacturé par E. Turpin, No 93, Vieille-Levée.

☞ Dans toute la matière médicale, il n'y a certainement aucun remède qui soit un aussi bon spécifique contre toutes les fièvres, fièvres en frissons, fièvres d'accès, fièvres congestives et bilieuses, que le ANTI-PERIODIC OU FEVER AND AGUE TONIC DU DR. F. WILHOFT.

M.—Dim,mar,jeu.

Mademoiselle Judith Russel, de New Bedford, nous écrit ce qui suit : J'avais des crampes aux muscles, les mains et les pieds froids et éprouvais un malaise général. Me trouvant chez des amis, à New York, qui employaient les PLANTATIONS BITTERS (Amers d'habitation) ils me conseillèrent d'y avoir recours. J'ai pris d'abord le contenu d'un petit verre à vin après chaque repas. Je me sentis mieux, et, au bout de quelques jours, je fus étonné de voir que les crampes et les froids des mains et des pieds avaient disparus et je dormis toute la nuit, ce qui ne m'était pas arrivé depuis des années. Je suis une toute autre personne aujourd'hui. Le PLANTATION BITTERS m'ont rendu l'appétit et les forces.

EAU MAGNOLIA.—Cette eau est supérieure à la meilleure eau de Cologne importée d'Allemagne et coûte moitié moins.

27 av—27 [illegible] mai—v. c.

LES EXPÉDITIONS POUR L'ILE DE CUBA.—L'*Advertiser* de Savannah publie une lettre datée de Bayamo (Cuba), 6 avril, et qui émane d'un des volontaires américains récemment débarqués dans l'est de l'île.

Il résulte de cette lettre que, malgré la vigilance des croiseurs espagnols, les navires amenant des hommes et des armes pour les insurgés peuvent débarquer facilement leur cargaison. Quel est le nombre des Américains qui sont allés se joindre aux Cubains ? Trois ou quatre cents au maximum. Ils se sont embarqués sur un point retiré de la côte de Floride, à bord d'un ancien coureur de blocus. Leur débarquement s'est effectué à Puerto Naranjo, dans la partie nord-est de la côte.

Voici du reste comment s'exprime la lettre publiée par l'*Advertiser* :

"L'arrivée à Puerto Narranjo de la brigade Hamilton a été considérée comme un grand événement. Leur débarquement, les volontaires sont entrés en campagne par compagnies détachées, la plupart à cheval. Hamilton n'est pas encore avec eux, mais il sera probablement arrivé avant que la présente lettre ne vous parvienne. ....Nos forces augmentent de jour en jour. Il nous arrive constamment dans les ports que nous possédons des hommes, des munitions, de l'argent. Notre succès n'est pas douteux. Si le regard pouvait pénétrer sous les écoutilles de tous les navires du Golfe, on verrait que la moitié d'entre eux portent la contrebande de guerre.

"Depuis une semaine, une demi douzaine d'escarmouches ont eu lieu, et dans chacune d'elles les Cubains l'ont emporté, capturant des hommes, des armes et des munitions.

"Dans cette partie du pays, chaque plantation est un asile pour les Cubains; chaque carrefour est un lieu de rendez-vous et un camp. De tous côtés, les patriotes se lèvent en armes. Encore une fois, le succès est certain."

LES RUMEURS EN FRANCE.—Les bruits de changement ministériels et les rumeurs belliqueuses que colportent les journaux de l'opposition en France paraissent n'être que des manœuvres destinées à influencer les élections de mai. La *France* dément tous ces bruits dans les deux paragraphes suivants :

Depuis quelques jours, des bruits de nouvelles modifications ministérielles, qui rien ne justifie, circulaient dans plusieurs journaux et dans diverses correspondances des départements et de l'étranger.

On parlait notamment de la retraite probable de M. le ministre des finances, malgré l'invraisemblance d'une pareille nouvelle, au moment où s'ouvre la discussion du budget.

Le *Journal officiel* coupe court, ce matin, aux commentaires que ces bruits ont fait naître, par la note suivante :

Les bruits répandus sur la retraite de M. le ministre des finances sont dénués de tout fondement.

Le *Phare de la Loire* prétend que, dans nos ports militaires, on presse avec activité l'armement des vaisseaux cuirassés, et il laisse entendre que ces mesures seraient prises en vue d'éventualités graves et prochaines dans la politique extérieure.

Nous pouvons affirmer que les informations de ce journal sont complétement erronées. Il ne se fait dans nos ports aucun armement extraordinaire, et il n'y a, dans les questions extérieures, aucun fait, aucun incident de nature à faire craindre pour le maintien de la paix.

Depuis quelques jours, des correspondances étrangères s'étudient à répandre des inquiétudes sur les rapports de la France et de la Prusse; elles annoncent, de l'autre côté du Rhin, des mouvements de troupes, des préparatifs militaires, des exercices inaccoutumés dans les places fortes. Nos renseignements, puisés aux meilleures sources, contredisent formellement toutes ces allégations et nous permettent de dire que, dans les communications des deux gouvernements, les relations actuelles sont empreintes de l'esprit le plus conciliant.

Nous lisons, d'un autre côté, dans la *Patrie* :

Un journal français a donné dernièrement l'analyse d'une harangue du roi Victor-Emmanuel, de tendances très belliqueuses. Des informations adressées de Vienne à la *Correspondance du Nord-est* autorisent cette feuille à affirmer que le discours en question est de pure invention et que le roi d'Italie n'a rien dit de semblable.

NOUVELLES DE ROME.—Nous lisons dans la *Gazette de Turin* :

Les cérémonies de la semaine sainte ont été splendides. On a remarqué que la santé du pape semblait excellente, et que le saint père ne se ressentait pas trop des fatigues qu'il a dû éprouver pendant cette semaine. Le marquis de Banneville a demandé, mais non point officiellement, des explications au cardinal Antonelli au sujet de la lettre adressée par le pape à l'archevêque de Paris, qui a été publiée dans le livre de M. Emile Ollivier, et qui a fait tant de bruit. Le cardinal a répondu, que cette lettre était authentique, mais qu'elle était destinée à demeurer secrète, étant d'une nature toute confidentielle.

— Le dernier courrier de Chine nous apporte la nouvelle d'un regrettable événement :

Les embarcations de la canonnière anglaise *Cockchafer* louvoyaient dans la baie de Yantun, près de Swatow, quand elles reçurent des coups de fusil tirés de la côte. Quelques hommes ayant été blessés, le lieutenant qui les commandait fit débarquer ses équipages et s'empara d'un Chinois, qu'il voulait conduire de force au mandarin pour obtenir satisfaction. Excités par la résistance du prisonnier, les riverains accoururent de tous côtés, armés de fusils, et ouvrirent un feu nourri sur les marins anglais. Ceux-ci ripostèrent avec leurs carabines Snider; mais ils durent céder au nombre et se rembarquer en emportant douze des leurs grièvement blessés. Les Chinois auraient eu [illegible] tués morts et plusieurs blessés.

Cet événement a produit une vive sensation à Swatow. On dit que les corvettes anglaises *Perseus* et *Rinaldo*, les canonnières *Bouncer* et *Leven* ont aussitôt quitté Hong-Kong avec un vapeur chargé de troupes pour se rendre à Swatow et exiger une éclatante réparation.

D'un autre côté, on annonce que les Anglais, jugeant nécessaire de protéger la ville de Yantai contre les brigands et d'un certain nombre d'ouvriers des mines qui s'y sont réfugiés, viennent d'y établir un poste militaire exerçant une action sur toute l'étendue des terrains concédés aux Européens.

— Le comte de Montalembert, qu'on disait en voie de guérison, est, au contraire, beaucoup plus dangereusement malade. Il ne peut même plus recevoir ses plus intimes amis.

TENTATIVE D'ÉVASION.—On se rappelle la condamnation prononcée contre Julia Ebergenyi et le comte Gustave Chorinsky, pour le meurtre commis sur la personne de la comtesse Chorinsky.

Les deux coupables subissent en ce moment leur peine. D'après une nouvelle publiée par les journaux allemands, Julia Ebergenyi aurait fait une tentative d'évasion qui a failli réussir. Déguisée sous l'habit d'une religieuse du Sacré-Cœur, elle cherchait à sortir de la prison de Neudorf, au gardien l'a reconnue et réintégrée dans sa prison.

La détenue était attendue par une voiture stationnant à une dame de Vienne qui a de très grandes relations.

CHRONIQUE LOCALE.

L'AFFAIRE DES WARRANTS MÉTROPOLITAINS.—Le maire, M. John R. Conway, ayant demandé à l'agent fiscal de la ville, M. Ths. Layton, son opinion sur l'effet qu'aurait pour le crédit de la ville la réception des warrants métropolitains en payement de taxe, M. Ths. Layton, président de la banque du Sud, répond franchement et honnêtement que cette acceptation de papiers en guise d'argent aurait des conséquences désastreuses. Avec une bonne administration, de l'économie et des taxes municipales payables en argent, il sera possible de servir ponctuellement l'intérêt de la dette municipale, et faire face mensuellement à toutes les dépenses courantes; et alors la confiance dans les ressources financières de la ville sera bientôt rétablie.

Mais si les warrants de tout genre sont reçus pour taxes, le volume s'en augmentera de telle sorte qu'on ne verra bientôt plus que cela au trésor de la ville. Dès lors sera suspendu le paiement de tous les services administratifs, et nous retomberons dans toutes les difficultés financières qui nous avaient si fort entravés avant la conversion des billets.

La réponse de M. Layton à la demande du maire est très explicite, et fort sensée. On en trouvera le texte dans notre partie anglaise.

TOUJOURS L'AFFAIRE DE L'AUDITEUR.—L'auditeur d'Etat Wickliffe exerce toujours quelques unes des fonctions de son office dans la salle occupée par lui en face de la batisse auditoriale. Ont comparu hier devant le juge de paix Sadler et en vertu d'un affidavit ont été arrêtés, le sergent Garrett et les officiers Bankley et Columbus, avec la femme de ce dernier, sur une accusation de vol en connexion avec l'enlèvement d'un paquet de papiers de valeur qui ont récemment figuré dans le procès Wickliffe, devant la 1ère cour de District.

Les accusés ont tous été relaxés sous caution. Ils sont accusés d'avoir volé de $2,500 à $5,000 en greenbacks et $130,000, bons du Canal de l'Ile aux Vaisseaux, estimés à environ $6,000.

AFFAIRE DE L'OPÉRA.—L'exception dans le procès de Masarty contre le théâtre de l'Opéra pour dommage, ayant été mise hors de cour, M. Alph. Cancogo, avocat pour M. Calabresi, répond maintenant à la pétition. Les défendeurs n'ont violé aucun contrat avec le pétitionnaire; ils ont simplement insisté pour qu'il prit place dans l'endroit assigné par les règles de l'établissement, et plutôt que de s'asseoir en cet endroit le pétitionnaire a préféré sortir.

LES EDITEURS TOURISTES.—Ces éditeurs, journalistes de l'Etat de l'Illinois, sont attendus ici ce matin même. Ils étaient arrivés en grand nombre à Mobile, mais la moitié d'entre eux ayant accepté une invitation de Montgomery s'y sont rendus et les autres ont accepté l'invitation qui leur a été adressée par nos autorités de ville. Ils arriveront par le steamer de la malle de Mobile. Il a été convenu qu'un train spécial du chemin de fer de Postchartrain les amènerait ici à 8 heures et qu'à 10 ils déjeuneraient à l'hôtel St Charles. Sous tous autres rapports, les choses ont été arrangées de manière à ce qu'ils puissent passer leur temps agréablement. On espère beaucoup de bons résultats d'une pareille visite; nous l'espérons aussi, mais sans nous faire illusion. Nous avons eu déjà beaucoup d'excursionnistes, plusieurs sénateurs des Etats-Unis entre autres, parmi lesquels se trouvait Ben Wade, qui a disputé à Co fax la candidature pour la vice-présidence des Etats-Unis.

Cet homme avait alors plus d'influence que tous les éditeurs réunis de l'Illinois. Wade fut bien reçu et brillamment hébergé à l'Hôtel St-Louis, avec sa femme. Qu'y avons-nous gagné ? Rien. Wade a été l'ennemi le plus âpre que la Louisiane ait jamais eu au Congrès. Nous ne rappelons pas ce fait pour attiédir les démonstrations de bon accueil dont on a arrêté le plan à l'égard des touristes de l'Illinois, mais pour empêcher seulement les illusions folles et prévenir les désappointements amers. Un voyageur est toujours libéral et tolérant, car c'est là une condition essentielle pour être vu de ses hôtes; mais le voyage fini, la politique reprend ses droits et le Nord est toujours le Nord et le Sud le Sud.

LE MOUVEMENT DE GRAIN.—L'assemblée était fort nombreuse hier soir dans la salle de la Chambre de Commerce, pour activer le mouvement de grain qui a récemment excité l'attention.

M. Geo. A. Fosdick, appelé au fauteuil, a dit qu'il avait nommé le gén. Harry T. Hays et M. J. T. Tucker et Julius Warrin, membres d'un comité de la part de la Chambre de Commerce pour agir de concert avec le comité du Conseil à propos de la délégation des éditeurs de l'Illinois. Les nominations ont été approuvées.

M. Fosdick a dit aussi qu'il avait reçu de M. Samuel, président de la Chambre de Commerce de St-Louis une communication demandant la réunion d'une convention mercantile, en cette ville, durant la dernière partie de mai, pour traiter toutes les questions se rattachant à la navigation du fleuve.

M. Byrne a rapporté que les souscriptions pour la formation de l'Association projetée en cette ville s'élevaient à $30,000. MM. Camarden, Blanchard et Ellison sont nommés membres du nouveau comité.

Le général Hays, du comité, rapporte que sous les lois de cet Etat, il semble impossible de former une charte pour une Association du caractère désiré, et suggère l'établissement d'une branche de l'Association de St Louis.

M. Oglesby dit que la charte de l'Elevator de grain de cette ville pourrait être prise comme base pour la formation de l'association désirée.

Le général Hays présente des résolutions pour nommer un comité chargé d'examiner la charte de l'Elevator et de correspondre avec l'association de St-Louis. Les résolutions sont adoptées et la nomination des membres du comité est réservée.

Après quelques affaires d'une importance secondaire, l'assemblée s'ajourne.

L'AFFAIRE DE LEON VERGA.—Nous avons reçu à propos du meurtre commis, dimanche soir, à l'angle des rues Dauphine et St Philippe, quelques détails nouveaux et qui nous paraissent venir d'une source digne foi. Léon Verga, accusé de ce meurtre, est polonais, employé comme barbier chez M. Dominique Puja, rue Madison, en face le marché français. Il se trouvait dimanche soir, dans un beer house allemand, au coin des rues Dauphine et St Philippe où des Bavarois prussiens ou allemands criaient hurrah pour Bismarck. Verga répondit par un hurrah pour Napoléon III et se vit assailli tout aussitôt par les assistants qui le mirent à la porte tout en l'invectivant, l'injuriant et le battant. Verga se retourna contre eux, mais il fut renversé à terre et c'est alors que tirant son poignard il en frappa un individu plus acharné à l'assaillir que les autres. Ces détails prouveraient que Verga n'a agi que dans le cas de légitime défense.

CHEVAUX A ST-BERNARD.—Mardi, vers 2 heures de l'après-midi, la levée a cédé sur l'habitation Villeré et la brèche s'élargissait rapidement. Elle est maintenant de 40 pieds. On a envoyé tout de suite un bon nombre de travailleurs, et l'on croit qu'ils réussiront à fermer la crevasse.

LE CLUB DE L'UNION NATIONALE.—M. J. H. Oglesby, par l'intermédiaire de son avocat M. A. B. Long, a porté devant la Septième Cour de District une action par laquelle il réclame $1425, somme qui lui est due pour de l'argent avancé et dont le remboursement a été refusé par les membres du Club. On trouvera la liste nominale de ces membres dans notre partie anglaise.

OUVERTE.—L'officier Langtrey rapporte qu'il a trouvé ouverte, la nuit passée, une des principales portes qui donnent accès au Trésor de la ville.

SPECTACLE ESPAGNOL.—Une représentation dramatique doit être donnée au théâtre National ce jeudi soir, par divers artistes et amateurs de Cuba. La recette sera pour faire des actes de charité.

NOYÉ.—Hier, vers les 5 heures du matin, le corps du petit garçon de couleur qui avait été annoncé par l'*Abeille* comme perdu ou égaré depuis dimanche soir, a été trouvé dans le vieux canal Carondelet, à l'intersection de la rue Villeré. Comment ce pauvre enfant qui ne s'écartait jamais de sa résidence, rue Royale, entre Ste-Anne et Dumaine, que pour aller à l'école, où il se rendait et d'où il revenait tous les jours fort régulièrement, a-t-il pu se trouver soudainement si loin de sa demeure ? Par qui a-t-il pu être entraîné dans une section de la ville où il n'allait jamais et noyé dans ce canal sur les bords duquel se sont commis tant de crimes ? C'est ce qu'il est impossible d'expliquer jusqu'à présent, personne n'ayant rien vu ni rien appris à ce sujet. L'enfant, âgé de 10 ans à peine, n'avait pas l'habitude de courir à de pareilles distances. Il était fort intelligent et attaché à la maison où il se trouvait et où il était né; à coup sûr il y a dans sa fin violente quelque chose d'inexplicable et d'étrange. Le petit Joe, en tout cas, a été enterré après l'enquête, qui n'a rien appris, avec tous les soins et toute la décence que comportait l'état de son corps en décomposition, mais encore reconnaissable.

ARRÊTÉS POUR FAUX.—A. J. Moreira, marchand d'huîtres sur la Levée, et H. G. Heartt, estimateur des Etats-Unis, ont été arrêtés hier soir par l'officier spécial Dames, sur l'accusation de faux, portée contre eux par le capitaine J. M. Broadwell, autrefois du steamer Eclipse. D'après cette accusation ils auraient, avec le nom forgé du frère de Moreira, obtenu $1500. Moreira a pu trouver une caution de $2000. Quant à Heartt, il était encore en prison hier soir.

UN BRIGAND ÉCONDUIT.—Mardi soir, la résidence du capitaine Hitch, secrétaire du surintendant de la police, rue Thalie, entre Baronne et Carondelet, a été visitée par un coquin parfaitement déterminé à faire un coup quelconque. Vers 9 heures, Mme Hitch et une de ses amies, toutes deux se trouvant au premier étage, entendirent un bruit de pas au dessous d'elles. Etant allées sur la galerie, elles virent un individu qui montait l'escalier. Mme Hitch s'arma aussitôt du pistolet de son mari, en présenta la gueule au voleur avec tant d'assurance qu'il est obligé de déguerpir en sautant par-dessus la barrière.

VOL DE $400.—Simpson Fox, accusé d'avoir volé $600 à J. Laplante, chez qui tient un magasin au coin des rues Dauphine et Douane, le 3 avril, a été interrogé hier devant le recorder Gastinel. Suivant les preuves produites, l'argent avait été mis dans un bureau et il a été pris dans un moment d'absence du maître. Fox a ensuite été surpris à jouer le monte dans une maison de la rue Baronne, où des nègres se réunissent pour jouer; il avait encore sur lui $600. Il a été renvoyé devant la Première Cour de District.

TEMPERATURE—28 Avril 1869.

THERMOMÈTRE DE C. DUCAMP, OPTICIEN, No 111, rue du Canal.

6 heures A. M.	75	degrés.
12 " M.	79	"
3 " P. M.	80	"
6 " P. M.	78	"

— On s'entretenait dernièrement à Paris de la découverte (récemment communiquée aux ministres compétents) d'une substance dont les effets destructeurs dépasseraient de beaucoup le terrible pouvoir du picrate.

On parle de prochaines expériences qui auraient lieu à Cherbourg.

— Une nouvelle couleur pour les cheveux vient d'apparaître. Le rouge est codamné. On donne maintenant couleur beurre frais. Deux dames ont fait sensation au bois avec cette couleur, ce n'est pas trop laid.

PAR LE TELEGRAPHE.

DÉPÊCHES TRANSMISES A L'ABEILLE

Consultation de trois grands hommes.

Borie, Rowlins et Grant.

Greeley refuse une belle place.

Résolution Mexicaine, pour reconnaître les Cubains.

Un juri de la Georgie.

Tous les membres refusent de prêter le serment d'épreuve et s'en vont.

Nouvelles Européennes.

Cork, 28.—Un dîner a été donné ici hier soir par les amis de Warren et Costello à l'occasion de leur départ pour l'Amérique. Le maire de la ville était présent : Il a prononcé un discours flambant avec des éloges très chauds pour les invités de la soirée. D'autres hommes ont parlé dans ce sens. La bâtisse où le banquet a eu lieu était entourée d'un grand nombre d'amis et de sympathiseurs qui, pendant la soirée, ont formé une procession et ont fait parade dans les rues avec de la musique et des torches. L'affaire a été marquée par beaucoup d'enthousiasme, d'excitation et de désordre.

Nouvelles de Washington.

Washington, 28.—Le secrétaire de la guerre a ordonné la reprise du recrutement.

Les secrétaires Borie et Rawlins et le Président ont conféré aujourd'hui ensemble. Objet inconnu.

Borie et Grant feront une excursion demain vers le bas Potomac, à bord du steamer Tallapoosa.

Depuis le 4 mars, 119 assesseurs et 123 collecteurs du revenu ont été nommés.

Le capitaine Daniel Ammon a été nommé chef du bureau des chantiers de marine et docks, vice amiral à la place de l'amiral Smith, démissionnaire.

Rien n'a transpiré au sujet des élections de la Virginie, du Mississippi et du Texas. Le secrétaire de l'intérieur décide que 6 mois d'abandon d'un homestead en entraîne la perte.

Greeley refuse la place de commissaire du chemin de fer du Pacifique, qui lui a été offerte par Grant.

Le correspondant du *Herald* dit qu'il a autorité pour avancer que le général Lee fera visite à Grant.

Washington, 28.—Le 5 avril les résolutions suivantes ont passé au Congrès mexicain par 130 contre 12;

Résolu que l'Exécutif est par les présentes, autorisé à reconnaître les Cubains qui combattent maintenant pour l'indépendance de leur pays, comme belligérants, lorsqu'il jugera convenable de le faire.

Cette résolution a été officiellement communiquée au président Juarez et par lui reconnue le 7 d'avril. Antérieurement à cela, le gouvernement avait émis des ordres pour que le pavillon de Cuba affranchie fût admis dans les ports du Mexique : mais il n'a rien été fait de plus pour la reconnaissance des belligérants, jusqu'aujourd'hui.

Washington, 28.—Le colonel Hunt, élu membre du Congrès pour le second district de la Louisiane, mais ayant été privé de son siége, est parti ce matin pour la Nouvelle-Orléans.

W. A. Field, de Boston, a été nommé assistant avocat général.

Nouvelles Diverses.

Baltimore, 28.—Les règlements de la quarantaine seront mis en vigueur le 1er mai.

Houston, 28.—Hier, seconde journée des courses. (Pour les détails voyez la dépêche anglaise.)

Springfield, Mass., 28.—Le sénateur Wilson a été reçu par les officiers des fabriques d'armes de cette ville, aujourd'hui. Dans un discours sur la question de la journée de huit heures, il a dit qu'il voulait appeler l'attention du gouvernement sur le fait, et il espère qu'un ordre général à ce sujet sera publié.

Il a dit que le Congrès, à sa prochaine session, réglerait définitivement cette affaire suivant le véritable esprit du décret.

Savannah, 28.—A la cour de district des E.-U. dans l'affaire de Wm Howe contre la compagnie d'assurance de la rivière James, les avocats de la défense ont demandé que le juri prêtât le serment exigé par l'acte du 17 juin 1862. Le serment étant lu devant eux, chaque juré a quitté sa place et l'affaire en est restée là faute d'un juri.

Marchés Européens.

Londres, 28, au soir—Consolidés 93 5/8. Bons 80 5/8. Bœufs actif à 28s 6d.

Francfort, 28.—Bons 87 1/2.

Paris, 28.—Bourse ferme. Rentes 71 67.

Liverpool, 28 au soir—Coton plat. Middling 11 7/8, Orleans 12 1/8. Vendu 10,000 balles.

Marchés américains.

New York, 28 au soir—Coton calme et sans changement. Vendu 1760 balles. Farines lourdes pour les premières qualités. Whisky inactif à 91. Mélasse de la Nouvelle Orléans 89. Sucre ferme. Laine en baisse.

New York, 28 au soir—Argent de 6 à 7. Sterling 108 7/8. Or 133 7/8. Escompte 8 à 10. Actions agitées. Fonds du Sud calmes. Louisiane 74 1/4. Levées 72 3/4. 5-20, 121 1/2. 10-40 107 1/2. Balance à la sous-trésorerie $80,500,000.

Mobile, 28.—Bas middling 26 à 26 1/4. Vendu 400 balles. Reçu 287.

Memphis, 28.—Coton calme et ferme. Bas Mid. 6½ à 27 1/4. Reçu 152 balles. Exporté 575.

Cincinnati, 28.—Farine 6.00. Maïs 65. Porc 31. Bacon 13. Graisse 13. Groceries sans changement.

St-Louis, 28.—Farine 4.00. Maïs 62. Whisky 88 1/2. Sucre de 12 à 15. Mélasse 75 à 85. Graisse 18.

Nouvelles des rivières.

Vicksburg, 28.—Le fleuve monte lentement.

St-Louis, 28.—Le fleuve baisse rapidement.

Louisville, 28.—La rivière baisse avec 8 pieds 6 pouces d'eau dans le canal. Montant, l'Argosy, de la Nouvelle-Orléans.

Memphis, 28.—Temps clair et chaud. Le fleuve monte lentement. Partis, le Magenta pour St Louis; le Mitgeer, pour Louisville; Minnesota, pour Cincinnati; Dexter et Alaska, pour la Nlle Orléans.

Nouvelles des Passes.

Passe du Sud-Ouest, 28.—Arrivé du banc des vaisseaux, le schooner du phare. Partis, les navires Adept, Magdala et Caromandel.

(*Dépêches d'hier soir.*)

La Havane, 27.—On dit que le gouverneur révolutionnaire Villa, de Sagua, a été pris.

Le navire espagnol, Union, a capturé deux des navires suspects devant la Vuelta de Abajo.

Havre, 28.—Coton sans changement à l'ouverture.

New-York, 28.—Chas. A. Dana, du *Sun*, a été arrêté sur la poursuite de J. Russell Young, éditeur directeur de la *Tribune*, pour diffamation.

L'article du *Sun* implique Young dans des faits de corruption, et lui impute un usage frauduleux des dépêches de la presse associée.

New-York, 28.—Or 133 5/8. Coton calme: Mid. 28 1/2 à 28 3/4.

La Constitution d'Espagne.

On télégraphie de Madrid, à l'*Agence Havas* en date du 30 mars au soir :

Le projet de Constitution consacre la liberté individuelle, l'inviolabilité du domicile et de la correspondance. Tout juge ou fonctionnaire violant ces droits sera passible d'une amende au profit du citoyen lésé. La Constitution établit le suffrage universel, la liberté de la parole, de la presse, des réunions, d'association et du droit de pétition. Les réunions publiques seront soumises à des règlements de police. Les réunions en plein air seront permises seulement de jour. Le droit de pétition est interdit à toute force armée. La nation s'oblige à maintenir le culte et le clergé catholique.

L'exercice public et privé des autres cultes est garanti à tous les étrangers résidant en Espagne, sans autres limites que les règles universelles de morale et de droit. Si les Espagnols professent une autre religion que la religion catholique, les dispositions précédentes leur seront applicables. L'enseignement sera libre. La Constitution consacre la liberté d'établissement et d'industrie pour les étrangers. Les professions nécessitant un certificat d'aptitude sont exceptées. Les fonctionnaires publics sont passibles des tribunaux ordinaires, sans autorisation préalable. La forme du gouvernement est la monarchie.

Le pouvoir législatif appartient aux Cortès; l'exécutif appartient aux Cortès et à la couronne. Les Cortès se composent d'un Congrès élu pour trois ans et d'un Sénat élu pour douze ans. Le Sénat se renouvelle par quart. Le roi convoque, suspend, dissout les Cortès. Les sessions durent quatre mois. Les sénateurs sont nommés par les députations provinciales auxquelles est adjoint un nombre d'électeurs égal au sixième du nombre des conseillers municipaux. Les électeurs sont nommés par le suffrage universel.

Les conditions d'éligibilité pour le Sénat sont les suivantes : être Espagnol, avoir quarante ans, jouir de ses droits civils et avoir rempli certaines fonctions, notamment celles de président du Congrès ou de ministre. Sont aussi éligibles les trente plus fort contribuables fonciers et les vingt industriels les plus considérables de chaque province.

Les conditions d'éligibilité pour le Congrès sont : avoir vingt-cinq ans, être Espagnol, jouir de ses droits civils. Le roi est inviolable, les ministres sont responsables. Il y aura quatre sénateurs par province et un député pour 40,000 âmes.

Le roi possède le droit de guerre, il peut suspendre les Cortès une seule fois par législature, mais les Cortès devront toujours siéger quatre mois. En cas de dissolution, les électeurs devront être convoqués dans les trois mois. Le roi devra être autorisé pour engager, céder, troquer ou annexer des territoires, admettre des troupes étrangères en Espagne, ratifier les traités d'alliance et de commerce, concéder les amnisties générales, pour se marier et autoriser le mariage de l'héritier de la couronne, enfin pour abdiquer.

Le trône est héréditaire dans l'ordre de la primogéniture. En cas d'extinction de la dynastie, les Cortès feront un nouveau choix. En cas d'incapacité du roi, de vacance du trône ou de minorité, les Cortès nommeront une régence d'un, trois ou cinq membres. Le tuteur du roi mineur est désigné par testament. Les ministres ne peuvent assister aux Cortès que s'ils font partie d'un des deux corps. Les ministres sont responsables. Le Congrès les accuse, le Sénat les juge. Le gouvernement des provinces d'outre-mer sera modifié dès que leurs députés siégeront aux Cortès. Les modifications à la Constitution ont lieu sur l'initiative des Cortès et du roi. Elles nécessitent la dissolution du Congrès et du Sénat et les élections générales.

QUI SERA ROI D'ESPAGNE ?

Le projet de Constitution que discutent en ce moment les Cortès porte que l'Espagne est une monarchie. On s'entendra, croyons-nous, sur ce point, mais la vraie difficulté consiste à trouver un monarque.

Notre siècle a déjà assisté à bien des spectacles. Il lui était réservé de voir celui de princes refusant une couronne. Les Roumains et les Grecs ont eu bien de la peine à remplacer le prince Couza et le roi Othon qu'ils avaient renversés. Mais s'il est assez naturel que l'on y regarde à deux fois avant de s'installer sur des trônes de si fraîche date, agités par les moindres brises de la politique européenne, il nous semble que la couronne de Charles-Quint et de Philippe II ne devrait pas être exposée à l'humiliation d'un refus. C'est pourtant ce qui arrive. Le roi Ferdinand de Portugal avait paru hésiter jusqu'à ce jour, on le croyait du moins. On assurait que, lorsque la couronne lui serait offerte non plus par un parti, mais par les Cortès, au nom de la nation, il ferait probablement une réponse favorable. Aujourd'hui les doutes ne sont plus permis; le roi Ferdinand a cessé d'hésiter, il refuse.

On voit que les couronnes sont devenues d'un placement difficile. Le métier de roi, comme disait Louis XIV, décourage plus qu'il ne tente; la responsabilité qu'il entraîne en dépit de toutes les Chartes, les vicissitudes auxquelles il expose, éloignent plus qu'il n'attire. Le prince Charles et le roi Georges avaient l'excuse de leur jeunesse, plus avancé dans la vie et plus sage, le roi Ferdinand préfère le calme et le repos qu'il goûte aux grandeurs que l'on a fait briller à ses yeux.

Cette résolution ne laisse pas que de jeter l'Espagne dans un grand embarras. Les télégrammes de Madrid nous montrent que M. de Olozaga, qui se disposait à partir pour Lisbonne, ajournant nécessairement son voyage; le maréchal Serrano et l'amiral Topete, par suite des engagements qu'on leur suppose avec le duc de Montpensier, dont la candidature aurait perdu toute chance, très incertains sur le parti qu'ils ont à prendre; le général Prim toujours réservé et impénétrable, les partisans d'un directoire exécutif reprenant leurs combinaisons; les républicains encouragés par les mécomptes des monarchistes; dans les provinces du Nord quelques symptômes de mouvements des régiments prêts à partir pour combattre ce qu'on appelle à Madrid la conspiration carliste.

(*France.*)

— Une affaire de bigamie et de faux en écriture authentique et publique s'est présentée dernièrement devant la cour d'assises de l'Aube. Il s'agissait d'une affaire de bigamie compliquée de plusieurs faux commis pour arriver à se constituer un nouveau mariage.

Le nommé Jean Veyrat Penney a épousé, en 1828, à Serraval, en Savoie, la nommée Antoinette Tissot, originaire comme lui du royaume de Sardaigne. Vers 1853, après une cohabitation de vingt-cinq ans, il abandonna sa femme, se procurait par le secours de quelques faux actes de Serverieux, le nom de ... Sous le nom de ... le département de l'Aube, sous le nom de Du Bar-sur-Seine, la connaissance d'une veuve Couvert, qu'il avait quelques économies. Il lui proposa de l'épouser, fut agréé et, bien que sa première femme subsistât encore, il produisit les pièces sous le nom de Serveray, pièces qu'il s'était procurées ou les avait fabriquées, et il avait à l'appui de pièces régulières.

Le 5 août 1856 il se présenta devant le notaire avec le faux nom de Serveray, et il signa le contrat de mariage réglant les conditions civiles de son union avec la veuve Couvert. Le [illegible] suivant, il se présenta, toujours sous le nom de Serveray, devant le maire de la commune, le mariage avec la veuve Couvert, et apposa la signature Serveray sur les deux actes de l'état civil.

Jusqu'au mois de juin 1868, cette fraude demeura cachée. L'accusé, n'étant connu que sous le nom de Serveray, eut recours à deux reprises différentes, pour éviter un duel, de se procurer à de faux actes de mariage avec Antoinette Tissot; il s'était fait donner par eux le titre d'oncle, pour ne pas éveiller les soupçons de sa seconde femme et de ses voisins. Dans le courant de l'année dernière, Veyrat-Penney retourna en Savoie où l'appelaient des affaires d'intérêt.

Il y reprit son vrai nom et y vivait en femme Antoinette Tissot, mais pendant son absence, une lettre arrivée à Coumont, qui tomba entre les mains de la veuve Couvert, et dans laquelle son fils l'appelait mon père. La justice informa et, le véritable situation fut aussitôt découverte.

Le jury ayant affirmativement résolu toutes les questions, et ayant admis des circonstances atténuantes, Veyrat-Peynet a été condamné à cinq ans de réclusion.

(*Communiqué*)

UN DÉFI.—Hier, dans l'après midi, une foule de curieux s'était rassemblée dans la rue Madison, au restaurant Pelloria, pour assister à un défi d'un nouveau genre. Il s'agissait de l'introduction de la glace fabriquée en Louisiane avec celle qui nous vient du Nord. Le sieur [illegible] avait fait une glacière, car le fait a déjà été prouvé par nombre expériences, mais à faire libre. A la suite d'un pari engagé à ce sujet, deux morceaux de glace égaux, l'un de glace louisianaise, l'autre de glace importée, ont été placés dans des vases égaux et exposés à l'air dans la rue Madison. M. D. Pochelu, secrétaire de la compagnie de manufacture de glace louisianaise, qui avait parié pour la glace locale, a gagné son pari. La glace importée a fondu avant la glace du pays. Ce résultat tout propre à confirmer toutes les théories émises par les chimistes les plus experts après des essais réitérés. Il répond victorieusement aux préjugés répandus à dessein contre l'industrie nouvelle en ville. Elle souffre de la comparaison et sa glace soudainement la même à une compétition en la ville, et l'on en mettant fin à un monopole. La glace louisianaise, qui a obtenu un prix à la Foire agricole, ne le cède en rien en qualité et en durée à la glace importée, et elle mérite à tous égards d'obtenir la préférence de la part des consommateurs. UN LOUISIANAIS.

ANCIEN ET EFFICACE.

PLUS DE TRENTE ANS DEVANT LE PUBLIC.

LES CÉLÈBRES PILULES DU Dr C. McLANE, POUR LA MALADIE DE FOIE.

La plus grande découverte médicale du siècle.

Des millions de malades en chantent les louanges.

Toutes les familles et chacun devraient en avoir.

SOUFFREZ-VOUS MAINTENANT ?

Avez-vous mal de tête ou une douleur au dos ?

Avez-vous la constipation ?

Avez-vous des aigreurs ?

Avez-vous des nausées bilieuses ?

Avez-vous les mains et les pieds froids ?

Avez-vous la fièvre en frisson ?

Avez-vous des palpitations de cœur ?

SERVEZ-VOUS DES PILULES DU Dr McLANE.

Avez-vous une interruption des menstrues ?

Avez-vous des évanouissements ?

Avez-vous des irrégularités ou des faiblesses ?

Avez-vous des éblouissements ?

Avez-vous une peau jaune ou décolorée ?

ANCIEN ET EFFICACE

SERVEZ-VOUS DES PILULES DU Dr McLANE.

Avez-vous des coliques ou la diarrhée ?

Avez-vous un estomac gonflé ou relâché ?

Avez-vous un esprit sombre ou un manque d'appétit ?

Avez-vous des symptômes bilieux quelconques ?

SERVEZ-VOUS DES PILULES DU Dr McLANE.

Résumez l'avertissement. Les délais sont dangereux. Un conseil vaut son pesant d'or pour les malades. N'achetez que les PILULES DU Dr McLANE POUR LA MALADIE DE FOIE. Il n'y a de véritables que celles qui portent la signature de FLEMING BROTHERS.

On les vend dans le monde entier.

OR ARGENT, Billets de Ville et d'Etat, Bons de Ville, etc., AU BUREAU DE CHANGE DE J. BRETTE, 6......RUE ST-CHARLES.......6 PRES CANAL.

On paie aussi d'avance aux Professeurs des Ecoles Publiques LES SALAIRES D'Avril et de Mai. Ouvert de 7 heures du matin à 9 heures du soir. Déc—1m PP

HERNIE—Bandage de Ayre.

LES personnes qui ont des hernies devraient se procurer, de suite, au No 36 de la rue du Camp, au premier, un bandage de Ayre, qui, il a été prouvé, ne déplace et prévient, soir et qu'on peut porter jour et nuit, sans être le moindrement gêné. L'inventeur ne passera que quelque temps à la Nlle-Orléans. On le trouvera à son domicile de 9 heures du matin à 3 heures du soir, et de 5 à 6. Pour les recommandations, etc., voir au dessinateur. 9avril—6f

ALE ÉCOSSAISE, PORTER DE LONDRES. Ale, pâle et mousseuse, de Jeffrey. Stout Porter de Londres, de Byass. A vendre par JOHN TURPIN, Importateur, No 106 de la rue de la Commune, Seul agent de John Jeffrey & Co, d'Edimbourg. Avertissement—Méfiez-vous des contrefaçons. 26 avril—6f

AVIS.

MA femme MANUELA SERES, ayant, sans motif, quitté le domicile conjugal, je préviens le public qu'à partir de cette date, je ne suis responsable d'aucune dette qu'elle pourra contracter. Nlle-Orléans, 28 avril 1869. JEAN NARGASSANS. 29avril—3f

AVIS.

LES Français et les Italiens qui ont des réclamations à faire pour les pertes qu'ils ont éprouvées à Hagdad (Mexique) sont engagés à se réunir DIMANCHE prochain, 2 courant, de 2 à 3 heures P. M., au cabinet du docteur Rancé, rue de la Douane, Nos. 103 et 105. 29 avril—3f

Club Républicain du 5me Ward.

LES membres de ce Club sont priés de se réunir VENDREDI prochain 30 du courant, à leur local, No 303 rue St Louis, entre Marais et Tremé à 7 heures P. M., afin de procéder à l'élection de deux délégués pour représenter le ward à la convention d'Etat qui s'assemblera le 24 lundi de mai prochain. Soyez ponctuels. Par ordre du président. WM VIGERS. 28avril—2f Secrétaire.

SUCCURSALE de la Compagnie d'Assurance Germania de la Nouvelle-Orléans. 74......CHAMPS-ELYSEES.........74 COIN ROYALE.—3ème District. F. BERGER, 29 avril—1m Agent.

Demande de Barbier.

UN BON BARBIER trouvera de l'emploi en s'adressant chez M. J. B. SICARD, 25avril—2f Rue de Chartres, No 197.

[illegible]sonnel.

☞ Le soussigné serait reconnaissant envers quiconque lui ferait savoir où sont Mme Emma Ping, veuve de Louis Ping, et Mme Euphémie Kons, sa sœur. Les parents de ces dames, à New York, recevraient des renseignements avec reconnaissance. F. STORM, 28 avril—1 Nol91 de la rue de la Commune.

Bureau de la Compagnie du Chemin de Fer et du Transfert de la rive droite, No 13 de la rue St-Charles, coin No 12.

Nouvelle Orléans, 24 avril 1869.

DES livres seront ouverts le LUNDI, 26 du courant, au bureau, pour souscription à cent vingt mille piastres au capital de la susdite Compagnie. Les livres resteront ouverts jusqu'au SAMEDI, 1er mai, de 11 heures du matin à 1 heure de l'après-midi, tous les jours. Par ordre des Directeurs, CHARLES A. LABUZAN, Président. RICHARD J. EVANS, Secrétaire. 25 avril—6f

Compagnie d'Assurance du Commerce.

Nlle Orléans, 23 avril 1869.

CONFORMÉMENT à la charte de la Compagnie, une élection de vingt-cinq Directeurs pour en an à partir du deuxième lundi de mai 1869, aura lieu, au bureau de la compagnie, No 45 de la rue du Camp, le LUNDI, 3 mai prochain, de 10 heures du matin à 3 heures de l'après-midi. WALTER HUNTINGTON, 23avril—10f Secrétaire.

Agence Fiscale de la ville de la Nouvelle Orléans.

BANQUE DU SUD—Nlle Orléans, 31 mars 1869.—Le 1er mai prochain, cette Banque paiera sur présentation à son comptoir, tous les coupons échus des bons de la ville de la Nouvelle Orléans, endossés par la Compagnie du Grand Chemin de Fer de la Nlle-Orléans, de Jackson et du Nord et par la Compagnie du Grand Chemin de Fer de la Nlle Orléans, des Opelousas et de l'Ouest. Elle paiera également tous les coupons des dits bonds échéant le 1er mai prochain, inclusivement, et avant cette époque. 1er ab. J—au 1er mai THOS LAYTON, Président.

Agence Fiscale de la Ville de la Nouvelle-Orléans.

Banque du Sud, Nlle Orléans, 2 avril 1869.

EN vertu d'un acte de la Législature de cet Etat, intitulé "Acte pour mettre la Nouvelle-Orléans à même de capitaliser sa dette flottante, et de payer ses dettes," approuvé le 27 février 1869 et l'ordonnance No 1372 du Conseil de la ville de la Nlle-Orléans approuvée le 1er avril 1869, le soussigné, agent fiscal, est autorisé et prêt à recevoir des porteurs tous les billets de ville et autres papiers de dette de cette ville et à donner des reçus pour les dits billets et papiers, au nom de la ville, conformément à la teneur de la dite ordonnance No 1372 du conseil.

Les bonds qui seront donnés en échange des susdites dettes seront prêts dans quelques semaines. 17 avril—3m THOS. LAYTON, Président.

A. SIMON 94....PASSAGE DE LA BOURSE....94

LIBRAIRIE, Brochures, Journaux, Fournitures de Bureau, etc. Reçoit des abonnements à toutes les publications périodiques. Service à domicile. 3avril—6f

A. BROUSSEAU & Co., 17.....Rue de Chartres..........17

IMPORTATEURS ET MARCHANDS DE TAPIS, TOILES CIRÉES, NATTES Chine et cocos, COUVERTURES de tables et de pianos, STORES DESSOUS DE TABLES, DEVANTS DE CHEMINÉES, NATTES, TOILES CIRÉES pour voitures et tables, TOILES CIRÉES d'ameublement. ETOFFES A RIDEAUX, dentelle, reps, damas, CORNICHES, BANDES, FLECHES, GUIMPES, GLANDS, CRIN, PELUCHE, MOQUETTE, etc. 27 sept—1an—PP

JOHN ARMSTRONG, Fonderie et Fabrique de Bouilleires, Au coin des rues Erato et Nlle-Levée, Nlle Orléans (Lac.)

FABRIQUE DE MACHINES A VAPEUR VERTICALES et HORIZONTALES. Moulins à sucre, machines à défoncer, moulins à scier, colonnes en fer, façades de bâtisses, fourneaux, etc. ... et articles de toute espèce, sur commande. 1avril—6m,M J S.

Messieurs, Sachez-le !

100 douzaines de Chemises françaises, toutes de toile pure et venant d'être reçues par le steamer Toulouse. A vendre à $6 la douzaine, Elles valent $40. GUÉLÉ & NIPPERT, 3avril—1msPP No 171 de la rue du Casa

C. H. MILLER & CO., Nos 50 et 52 de la rue Nlle-Levée. (COIN NATCHEZ.)

SONT maintenant prêts à remplir tous les ordres pour leurs célèbres CANDIS qui ont remporté le PREMIER PRIX et la MÉDAILLE D'OR. Ils ont un stock de

1000 Caisses

de SIROPS fabriqués par eux-mêmes, de première qualité et de différentes saveurs. Ils les offrent AUX PLUS BAS PRIX aux marchands en gros de la ville et de la campagne. 27 avril—6m VC

Société de l'Opéra de la Nouvelle-Orléans.

CONFORMÉMENT à une résolution adoptée à une réunion des actionnaires de la Société de l'Opéra de la Nouvelle Orléans, les soussignés nomment une élection de Directeurs, donnent avis qu'une élection de neuf Directeurs aura lieu, pour le terme d'une année, de [illegible], au bureau d'Assurance de l'Union, 86 rue St Charles. DELORD SARPY, ARTHUR FORSTALL, ANDRÉ BURTHE. 2 avril—3

AVIS.

☞ Nous prévenons les consignataires des marchandises embarquées à bord du paquebot Washington le 16 mars 1869, que les marchandises sont arrivées à la Nlle-Orléans à bord du vapeur américain Cuba. L. GRAND & CO., 27 avril—3f 15, rue Carondelet

Compagnie Générale Transatlantique.

A PARTIR de ce jour, les bureaux de la Compagnie Générale Transatlantique sont transférés rue Carondelet, No 15, chez MM. L. GRAND & Cie, qui sont chargés, par intérim, de l'agence de la Nlle-Orléans. 1avril—6

En débarquement du navire "Fanny Kaler," venu de Cette :

280 BARRIQUES VIN rouge "Noilet & Estève," 10 balles AMANDES de Languedoc, Et à vendre par HENRY VALETON & CO., 27 avril—3f 37, 39 et 41, rue Bienville.

Cheval volé.

Dimanche, 25 avril, il a été volé au soussigné, rue Bienville, près de la Meterie, un CHEVAL blanc marqué U. S. sur l'épaule. Une récompense de cinq piastres sera donnée à quiconque s'ramènera ou donnera des informations pour faire découvrir l'animal. JEAN GARROT, 27 avril—3f Vis-à-vis le City Park.

Bureau du Trésorier, HOTEL DE VILLE—Nlle Orléans, 9 avril 1869.

AVIS AUX CONTRIBUABLES.

LE Trésorier de la ville sera prêt, à partir du LUNDI, 12 du courant, à recevoir les taxes de l'année 1869. Conformément à l'ordonnance 1369, N. S., une réduction de TROIS POUR CENT sur le montant brut de toutes les comptes payés dans le courant du mois d'avril et de DEUX POUR CENT sur tous les comptes payés dans le courant du mois de mai sera accordée. W. S. MOUNT, 10 avril—jusq 1er mai Trésorier.

B. PIFFET, 127..........RUE DU CANAL...........127 (BATISSE TOURO,)

Vient de recevoir : RUBANS, RUBANS très riches, CEINTURES nouvelles, écossaises et à raies, RUBANS satin, de toute espèce, GARNITURES, GARNITURES, Franges, Galons, Boutons—le meilleur et le plus grand stock de la ville. SACS ET PANIERS. Toute espèce de Sacs et de Paniers en cuir, garnis et non. Emplâtres, Gants, Peignes, Brosses, Parfumerie, Mouchoirs, Cannes et Lignes à Pêche, JOUETS. JOUETS. 16 avril—1m

Demande de meubles.

ON donne de bonne heure toute espèce de meubles de seconde main au No 163, rue Dryades, près Camp magasin et dépôt de [illegible] de la rue du Camp, vendre, de même endroit, un fort lot de lits en fer et de meubles de bureaux. Les personnes qui désirent acheter des meubles à des prix raisonnables trouveront, là, tout ce qu'il faut. Grand choix de meubles en étoffes et de première qualité, au comptant. Emmanuel—[illegible] 1 fj

PARFUMERIE.

LE soussigné informe ses amis et le public en général qu'il a acheté de M. J. Friedrich le magasin de parfumerie situé rue Ste-Anne, No 43, entre Chartres et Royale, connu sous le nom de "Parfumerie de France."

On y trouvera toujours tout ce qui concerne la parfumerie et articles de toilette, au plus bas prix du marché. Les marchands de la ville et de la campagne sont respectueusement invités à venir jeter un coup-d'œil sur les marchandises avant d'acheter ailleurs. N. BOUVIER. 1er avril—1m

Avis de Société.

MR. FRANK H. HOOKER devient mon associé à partir du 1er décembre 1868. Le style de la maison sera J. A. LUM & CO. J. A. LUM.

Le commerce de voitures se fera, dans les nouveaux magasins, No 162 rue Gravier, et No 13 rue Union, vis-à-vis la rue Gravier, où l'on trouvera un grand stock de VOITURES de tous genres, jusqu'à l'arrivée de celles qui ont été commandées. J. A. LUM, FRANK H. HOOKER. 1déc—1an

Pharmacie et maison à vendre, POUR CAUSE DE DÉPART.

UNE BELLE PHARMACIE, avec sa maison, propriété. Elle est établie depuis vingt-trois ans dans une des localités les plus florissantes de cette ville, sur la rue St-Charles, elle a de belles installations, un assortiment complet de drogues et médicaments. Pour détails, s'adresser Lock Box 314, P. O. Nlle-Orléans ou No 164, rue St Charles. 17 avril—1m

FOIRE DES DAMES.

Asile des Orphelins de Ste. Marie, 3me District.

LUNDI PROCHAIN, 3 mai, il sera ouvert une FOIRE au profit de cet Asile, à Odd Fellows Hall, rue du Camp. L'ouverture sera retenue pour chacun des dames de la Foire et les dispositions qui ont été prises par les dames zélées et dévouées, sont de nature à exciter des auxiliaires.

Nous rappelons aux personnes charitables que nos 400 orphelins venus de toutes les parties de la ville, n'ont pas d'autres moyens d'existence que ceux qui leur sont envoyés de temps en temps. Nous avons la confiance que notre appel ne sera pas fait en vain et que la Foire sera couronnée de succès. 27avril—6f F. W. CONDON & S. C. Sup.

AVIS DU COLLECTEUR.

Revenu Intérieur des Etats-Unis, Bureau du Collecteur, Premier District de la Louisiane. Nlle-Orléans, 24 avril 1869.

AVIS est donné que j'ai reçu, de l'Assesseur de ce District, la liste des taxes assessées et dues sur les revenus, pour l'année expirée le 31 décembre 1868; et que je serai prêt à recevoir les dites taxes, le premier de mois prochain, dans la salle No 4 de la Douane. Les personnes qui ne les auront pas payées dans les vingt jours qui suivront la date ci-dessus encourront d'une amende de cinq et d'un intérêt d'un pour cent jusqu'au paiement et les pénalités seront rigoureusement exécutées. S. A. STOCKDALE, 28 avril—6 Collecteur.

AVIS DU COLLECTEUR.

Revenu Intérieur des Etats-Unis, Bureau du Collecteur, Premier District de la Louisiane. Nlle-Orléans, 24 avril 1869.

AVIS est donné que j'ai reçu, de l'Assesseur de ce District, la liste des taxes spéciales (ci-devant licences commerciales) pour l'année commençant le 1er mai 1869 et expirant le 30 avril 1870 et que je serai prêt à recevoir les dites taxes spéciales le 1er du mois prochain, dans la salle No 4 de la Douane. Les personnes qui ne les auront pas acquittées le 20 mai 1869 encourront d'une pénalité d'une amende de cinq pour cent sur le montant assessé ou leurs noms, d'un intérêt d'un pour cent par mois jusqu'au paiement et amende de $10 pour avoir fait du commerce sans la licence.

Les pénalités imposées par la loi seront rigoureusement exécutées contre toutes celles qui n'auront pas effectué le paiement dans le délai prescrit. S. A. STOCKDALE, 29 avril—6 Collecteur.

Avis.

Bureau de la Compagnie du Canal du Mississipi et de l'Atlantique—No 8, Davidson's Court, rue Carondelet, Nouvelle-Orléans, 10 avril 1869.

AVIS est donné que les livres de souscription ont été ouverts, aujourd'hui, au Bureau de cette Compagnie pour CINQUANTE MILLE PIASTRES d'actions de la Compagnie du Canal du Mississipi et de l'Atlantique. Le public est invité à voir la charte et souscrire au capital de la Compagnie. Les livres resteront ouverts jusqu'au 1er mai prochain, 11 heures du matin à 1 heure de l'après-midi. Par ordre du Bureau des Incorporateurs. PETER MARCY, Président du Bureau. GEO. W. CABTER, Secrétaire. 29 avril—au 1 mai

SIROPS SUPERIEURS.

LE soussigné fait savoir aux personnes qui tiennent des établissements de soda et de café, qu'il est en train et continue de fabriquer ces fameux sirops qui ont donné tant de satisfaction les années précédentes. Il a en main en ce moment des douzaines de sirops, tels que

Limon, Ananas, Gingembre, Orgeat, Fleurs d'Orangers, Mead, Crème, Bananes, Nectar, Rose, Groseille, Fraise, Framboise, Vanille, Salsepareille, Naturel, &c &c.

TOUS CES SIROPS sont fabriqués chez M. ERNEST TURPIN, avec le plus grand soin expressément à l'intention des cafés et soda stands, sous sa surveillance spéciale et particulière et avec des jus importés d'Europe afin de donner à chaque qualité le goût du fruit même, par et sans mélange. Ils sont garantis ne renfermer aucune substance dangereuse ni aucun produit chimique nuisible à la santé. Les personnes qui achèteront des sirops auront donc un immense avantage à [illegible] [illegible] [illegible] trouveront des sirops de qualité supérieure, riches et bien parfumés. C'est une grande erreur de croire que le débitant trouve un profit à vendre des sirops de qualité inférieure car les consommateurs qui trouvent dans un établissement des boissons agréables et rafraîchissantes y reviennent pour laisser de côté les places où l'on vend des sirops faibles et mauvais.

ERNEST TURPIN, 23 fév—6m 112 93 Vieille-Levée.

AU VIEUX PECHEUR, 122....PASSAGE DE LA BOURSE....122 (ENTRE ST LOUIS ET CONTI)

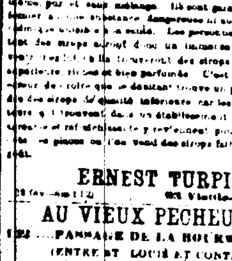

AUGUSTE THÉZÉ a l'honneur d'annoncer à ses amis et clients de la ville et de la campagne, qu'il trouvera chez lui, comme par le passé, un grand assortiment d'articles de pêche, tels que SEINES ou chevres et en coton de toutes dimensions, EPERVIERS, CARLETS, TRÉMAILS, NASSES, LIGNES et HAMEÇONS de toutes grandeurs et qualités. Les ordres [illegible] seront exécutés dans le plus bref délai. 17 mars—3m M J S

MEDICAMENTS. QUININE DOUCE.

DEMANDEZ à votre médecin et à votre pharmacien la QUININE DOUCE qui est garantie aussi efficace que la quinine amère et n'a pas d'amertume. A vendre par WHEELOCK, FINLAY & Co., coin Magasin et Gravier. 3mars—1me—412] à la Nlle-Orléans.

L'ANTI PERIODIQUE, ou Tonique pour les Fièvres en Frisson, Du Dr. F. WILHOFT,

Guérit invariablement toutes les FIÈVRES MIASMATIQUES, telles que La Fièvre en Frisson, Les Frissons, La Fièvre Congestive ou Fièvre Pernicieuse, La Fièvre Rémittente Bilieuse.

C'est un antidote certain recommandé pour l'élargissement de la rate, la débilité générale et la névralgie périodique.

L'avantage qu'a l'Anti Périodique sur tous les autres remèdes de ce genre consistent dans ce fait :

1. Qu'il coupe invariablement la fièvre et empêche le retour de rechutes, de quinquinisme et du vingt-huitième jour.

2. Qu'il ne produit, à la tête aucun des symptômes provoqués par la quinine.

3. Qu'il peut être administré, sans crainte, aux enfants de l'âge le plus tendre.

4. Qu'il ne renferme ni quinine, ni arsenic, ni aucun autre poison minéral ou végétal.

A vendre par tous les droguistes et tous les marchands du Sud. Il est Pleinement Garanti pour la Guérison des Fièvres en Frisson, des Frissons, récentes ou chroniques, et l'on suit les prescriptions. WHEELOCK, FINLAY & CO., Seuls Propriétaires, Nlle-Orléans, Lne. 16 avril—3m—mar jeu dim—

GUÉRISON Du Cancer, Sans opération chirurgicale. PAR LE Dr C. P. LAWRENCE, de l'Inde, Spécialiste pour les cancers. SALLES DE RÉCEPTION ET DE TRAITEMENT 113......RUE DU CANAL......113 NOUVELLE-ORLÉANS. Vis-à-vis la statue de Clay, au Premier. Au dessus du salon de photographie de Washburn.

TOUS LES CANCERS extérieurs, quel qu'en soit le genre ou l'ancienneté, sont retirés en entiers, dans l'espace de trois à cinq jours, par les remèdes internes et les applications connues sous le nom de "East India Cancer Application."

Une application, avec l'usage des remèdes internes, est habituellement tout ce qui est nécessaire pour opérer une parfaite guérison, même du cancer rongeur. A l'aide de ce traitement, la matière cancéreuse tombe avant le quatrième jour. La partie lésée se cicatrise rapidement d'elle-même et présente une superficie, sans aucune difformité.

Ces applications ne peuvent pas faire de mal quelconque à la chair saine, mais atteignent instantanément et détruisent toutes les EXCROISSANCES ANORMALES, les CANCERS, les ULCÉRATIONS CANCÉREUSES, les squirrhes, les TUMEURS, &c.

Guérison des maux d'yeux et d'oreilles, et de toutes les affections chroniques.

Heures de consultations : de 9 à 5 heures. Pour les dames : de 2 à 4 heures.

Les lettres doivent être affranchies et adressées à Dr C. P. LAWRENCE, Boite 31 du Bureau de Poste de la Nlle-Orléans. 15an—6m—M J D

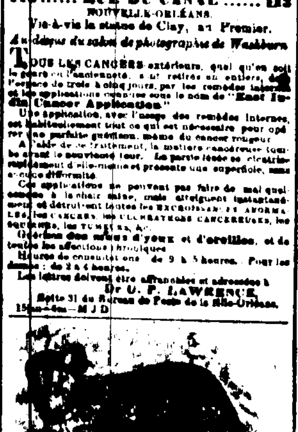

NEW-FOUNDLAND BITTER.

NOUS appelons votre attention sur cet AMER auquel nous avons donné le nom ci-dessus. On peut, pour le faire, de l'eau de vie la plus pure; rien de ce qui y entre n'est nuisible; il a une grande vertu tonique, il entre sur la fois une influence minérale, lorsque cet organe a une tendance à la torpeur; c'est un stimulant doux, comme cordial fortifiant pour les dames, les enfants et les convalescents, il est sans pareil. Le goût en est agréable et la couleur belle. Il guérit instantanément des crampes d'estomac.

Notre réputation est garante de sa pureté.

La dose pour un adulte (garçon) est d'une moitié à trois-quarts d'un verre à vin, et moins en proportion pour les femmes et les enfants.

M. JULES CARDOS, de la Nouvelle-Orléans,

et MM. BOLT, MURRAY & Co. Mobile, nos agents, le vendent par charretées au commerce.

On le trouve dans toutes les groceries en gros des deux villes.

Nos agents ont l'ordre de faire au commerce des conditions aussi favorables que possible.

Les caisses renferment une douzaine de bouteilles.

EDMUND DEXTER & SON, 48 & 51, Sycamore street, CINCINNATI, OHIO. 1er avril—1an—MarJ8

Grande réduction dans les MARCHANDISES SECHES, CHEZ F. G. BARRIERE & CO No 135 DE LA RUE DU CANAL.

Nous attendons à voir finir bientôt la saison des affaires et ayant un stock par fort que nous ne pouvons garder pendant l'été, nous nous sommes décidés à offrir à notre clientèle et au public, à partir du LUNDI, 26 avril, NOTRE STOCK ENTIER à des prix tellement réduits que quiconque a besoin de marchandises trouvera son intérêt à s'approvisionner chez nous de suite.

Cette annonce est sérieuse et sera suivie à la lettre.

Le public est invité à venir examiner nos articles et à s'assurer des prix. Toutes les marchandises sont garanties, et si elles ne sont pas ce qu'on dit qu'elles sont la vente sera nulle. F. G. BARRIERE & CO. 27avril—6f,PP No 135 de la rue du Canal

Fourneaux CHARTER OAK.

Le prix pour les trois meilleurs Pains A été décerné à RICE BROS & CO. Les pains avaient été cuits sur un Fourneau CHARTER OAK.

Prix du pain cuit en 1866, sur le CHARTER OAK.

Prix du pain cuit en 1868, sur le CHARTER OAK.

Prix du pain cuit en 1869, sur le CHARTER OAK.

Venez voir le meilleur Fourneau pour les familles. Le Fourneau "Charter Oak" RICE BROS & CO. Nos 29 et 31 de la rue du Camp et 365 de la rue des Magasins. Entrepôt des Fourneaux CHARTER OAK. 6 26 avril—6f Nos 27 et 36 de la rue Julia.

BISMARK.

CE fameux établissement dont la vogue ne cesse de s'accroître, est fourni tous les soirs par les amateurs de BONNE BIERE, DE JEUX D'ECHECS DE CARTES DE DOMINOS, etc. Concert tous les soirs. Restaurant à la carte. 9mars—1an Mar J.D

Théâtre de l'Opéra.

ON demande des femmes et des hommes pour chanter les chœurs et figurer dans l'AFRICAINE. S'adresser tous les jours de midi à 2 heures, au bureau du Régisseur rue Toulouse. 29avril—6f

MANUFACTURE DE CIGARES DE J. Ballester, Encoignure Chartres et Bienville.

LES consommateurs trouveront constamment dans cette manufacture un assortiment considérable et varié de cigares de choix de toute qualité. 6 avril—1an

350,000 Cigares.

LE soussigné vendra aux plus bas prix du marché sa stock de Seedes Cigares, faits dans sa fabrique du meilleur tabac de la Havane (Vuelta Abajo). Il a aussi un grand choix de Cigares mêlés et du pays. F. SUAREZ, Fabricant de Cigares, No 13, rue Columbus, entre Remparts et St Claude, Troisième District. 14 év—1m

Photographies de premier ordre, RÉDUITES Trois piastres la douzaine à l'atelier de LEESON, No 136 de la rue du Canal Nlle Orléans. BATISSES TOURO. 6avril—1m M J D

CIGARES DE LA HAVANE, BORNIO & BROTHER Importateurs des meilleures qualités de cigares de la Havane, depuis 1848. *Les plus anciennes maisons d'importation du Sud.*

LES acheteurs en gros et les acheteurs, les propriétaires de billards et les marchands de la campagne sont invités à venir examiner notre stock au No. 77 de la rue Gravier. BORNIO & BROTHER. 25 avril—1m

TOILE A DRAPS, En 8-4 10-4 11-4 12-4

Nous offrons à des PRIX RÉDUITS un assortiment des plus complets de Toile à Draps. D. H. HOLMES, 7avril—6f PP No 155 rue du Canal

Avis. Avis. Avis. AVIS AUX CONTRIBUABLES *Du Deuxième District de la Nouvelle-Orléans.*

LES contribuables du Deuxième District sont prévenus que le délai fixé pour le paiement de la taxe spéciale de 1 pour cent au lieu du précédent vote, s'est rappelé que le dit délai expire le 30 avril. Ceux qui désirent éviter les frais qu'impose l'Acte de doubler puis de facilités aux personnes qui peuvent s'y rendre aux heures d'affaires. Heures de travail de 9 heures du matin à 7 heures du soir, jusqu'au 30 avril. L. F. LEMARIE, Percepteur des taxes d'Etat, 2me District. 7avril—3f

E. HEATH. Marchand d'Articles de Tapisserie, de Tapisserie et d'Etoffes à Rideaux, No 90 de la rue du Camp.

Rideaux, Corniches, Franges, Guimpes, Cordons, Glands, Damas.

Brocatelle, Peluches, Chintz, Dimity et Etoffes à Raies, Crin, Mousse, Crin bouclé, Coutils à Matelas, Matelas Ressorts.

Ressorts à Sofas, Chaises et Matelas.

Tableaux, Cadres de Tableaux, Cadres, Ovales sans cadres, etc., etc., etc. 26avril—1an 1jn

Mmes DEVILLE, 75.............RUE ROYALE..............75

Médaille d'argent obtenue par Mmes Deville rue Royale, 75, pour les plus jolies broderies de soie et bonnets.

CETTE MAISON se charge de toutes commandes de broderies en or d'argent sur des [illegible], bannières, tablier et devises de franc-maçons, &c., ainsi que chiffres et armoiries en tous genres. 25avril—6

PHOTOGRAPHIES.

AYANT acheté la galerie No 100 de la rue d'Orléans en face du Marché Tremé, je sollicite le patronage de mes amis et du public. Je me garantis satisfaction. N. B. Les photographies d'enfants seront l'objet d'une attention particulière. M. P. PRATT.

Une bonne affaire.

[illegible] qui connaît parfaitement la question du point de vue de sa culture et de sa [illegible] que de la préparation de la fibre [illegible] de 30 à 40,000 pieds qu'il propose [illegible] du habitant qui voudrait être [illegible] à la culture et de la reproduction [illegible] au bureau de la Renaissance Louisianaise [illegible].

Avis.

UN Français lettré pouvant donner les meilleures recommandations, connaissant le français, l'espagnol et l'anglais, désire donner quelques leçons soit dans un pensionnat soit dans les familles. Il peut enseigner les branches ordinaires de l'éducation ainsi que le français et l'espagnol. S'adresser au rédacteur de l'Abeille. 28 avril

INSTITUTIONS INSTITUT ST-LOUIS POUR LES DEMOISELLES, Dirigé par Mme E. LA VILLEBEUVRE, SUCCESSEUR DE Mme DERON, *No 275, rue Dauphine, entre Ursulines et Hôpital.*

On peut, pour plus de renseignements, se procurer des prospectus à l'établissement. 21août—1an

Collège Classique et Commercial 133......RUE QUARTIER......133, Entre Remparts et Bourgogne. *Directeurs* Edw. C. HAYDEL——Chs. BLETON.

LES pensionnaires seront l'objet des soins les plus assidus. Cours classique et commercial complet en anglais et en français. 31janv—1an

Collège d'Etat de la Louisiane et Académie Militaire, Près d'Alexandria, Louisiane.

Fondé et soutenu par l'Etat de la Louisiane. Pour renseignements, s'adresser à D. F. BOYD, Surintendant, 11janv—1an à Alexandria, Louisiane.

Collége de Ch. Caron, *Angle des rues Orléans et Remparts.* PENSIONNAT ET EXTERNAT.

Classes du jour pour garçons de 9 à 3 heures. Classes du soir pour les grandes personnes de 6 à 8 h. INSTRUCTION commerciale—Langues modernes. Connaissances utiles. Classes du jour........................de $3 à 4 par mois. Classes du soir........................de $4 " " 19mai—1an

Balances Standard, à coton, de FAIRBANKS.

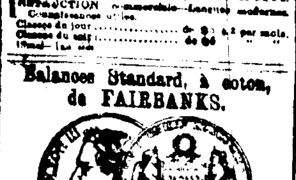

Les seules véritables BALANCES A PLATEFORME. BALANCES DE COMPTOIRE. BALANCES DE PHARMACIENS. BALANCES DE BOUCHERS. A vendre au dépôt de balances du Sud, de Fairbanks No 58 rue du Camp. 6mars—1an W. E. BOWMAN, agent.

DENTISTES.

Le Dr. CHARLES E. KELLS DENTISTE.

Cabinet et domicile, No 14 rue Baronne, à l'ouest de la maison après le coin de Canal, près de Leeds. Extraction de dents, sans souffrance, au moyen de gaz hilarant ou protoxide d'azote. 28mars—6m PP

Loterie Nationale DE L'ILE DE CUBA.

PAR ordre de Son Excellence le Gouverneur Supérieur Politique de la Havane, les 25,000 Billets dont se compose la Loterie à chaque tirage, sont réduits à 20,000 jusqu'à nouvel ordre. Dans chaque tirage il y aura donc que 20,000 Billets à 20 Dollars chaque. Le montant qui sera distribué à chaque tirage sera de 300,000 Dollars, divisés en 513 Lots, savoir

1 Lot de	$100,000	$100,000
1 Lot de	50,000	50,000
1 Lot de	25,000	25,000
1 Lot de	10,000	10,000
2 Lots de	5,000	10,000
1 Lot de	2,000	2,000
6 Lots de	1,000	6,000
196 Lots de	250	49,000
99 Approximations à la centaine du premier lot	250	24,750
99 Approximations à la centaine du second lot	250	24,750
99 Approximations à la centaine du troisième lot, de	250	24,750
9 Approximations à la dizaine du quatrième lot, de	250	2,250
513 Lots.		$300,000

Cette innovation aura lieu à partir du tirage No 818, du 6 mai 1869. Havane, le 1er avril 1869. L'Administrateur Général, 22avril—1m FRANCISCO COMPRODON.

M. MANUEL BORNIO, No. 63, RUE DE CUBA, à la Havane.

PREMIER sub-collecteur d'exportation de Billets de Loterie se charge de remplir tout ordre pour BILLETS DE LA LOTERIE DE LA HAVANE, à une commission raisonnable.

Pour toute autre information s'adresser à MM. BORNIO & FRERE, 22 avril—2mo No 77, Rue Gravier.

Loterie de la Havane !

LE soussigné, nommé PREMIER SOUS-COLLECTEUR D'EXPORTATION DE BILLETS DE LOTERIE dans la ville de la Havane, continuera à remplir les ordres pour BILLETS DE LA LOTERIE DE LA HAVANE, moyennant une commission modérée. M. BORNIO, No 63, rue de Cuba, Havane.

Pour plus de détails on informations s'adresser à MM. BORNIO BROTHERS, au No. 77 de la rue Gravier, Nouvelle-Orléans. 13 avril—1m

LOTERIE DE LA HAVANE

Les soussignés continuent à payer la prime la plus élevée pour les lots gagnants de la LOTERIE de la Havane. Bornio & Brother, 2avril—4m No 77 de la rue Gravier

JOS. BRANDNER, MARCHAND TAILLEUR, 39 .... BOURBON............ 39. Entre Douane et Bienville, Autrefois rue de Chartres No 34. 26 fév—1an—[illegible]

F. GONTHIER a transporté son ETABLISSEMENT DE TAILLEUR AU NO. 143 DE LA RUE GRAVIER....143 Où il est prêt à recevoir ses anciens clients dont il sollicite les commandes à des prix réduits. 22 avril—1m

CHAUX. CHAUX. CHAUX.

J'AI en magasin et reçois journellement de la chaux fraîche de l'Alabama, que je vendrai au commerce de la ville, à des prix les plus bas et livrerai, ou sans frais, aux acheteurs dans tous les quartiers de la ville. SAM'L JAMISON, 2avril—6f No 26 de la rue Carondelet

A LOUER ENSEMBLE OU SÉPARÉMENT, la maison No 201 rue des Grands Hommes, entre Champs-Elysées et Marigny, six chambres, [illegible], cuisine, etc. La maison contient [illegible], est grande. [illegible]. S'adresser à [illegible] VALLEE, [illegible] Grands Hommes et Enghien. 13avril—1m

A LOUER.

[illegible] agréable maison à étage contenant 6 chambres, [illegible] et petit jardin, rue Robertson No [illegible] entre St Philippe et Ursulines. S'adresser à G. DE FERIET, 2avril Y Notaire Royale ou au No 222 rue Robertson.

A LOUER.

Une résidence des mieux située et des plus agréables de la ville avenue de l'Esplanade No [illegible], près des Remparts. S'adresser chez E. GIRARD & COUTEUX, No 32 de Chartres, 2avril—6f au coin de la rue de la Douane.

Résidence d'été à vendre

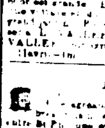

A vendre une charmante résidence d'été, toute meublée, avec dépendances complètes, récemment construite avec jardin, verger, potager, wharf, maison de bain, située sur la rivière Tchefuncte, à proximité des villages de Madisonville et de Mandeville, à cinq heures de distance de la ville, desservie deux fois par le steamer. Environ [illegible] quatre arpents de superficie. Le terrain est élevé et parfaitement drainé. Il y a une vache, un cheval, une voiture. Les instruments aratoires. Pour les conditions s'adresser au bureau de l'Abeille. 26 mars—1m

A VENDRE OU A LOUER A BAIL—Une propriété située dans la rue Louisa, à un lot de la Levée, qui a servi autrefois d'écurie de mules d'omnibus, elle a été et le dépôt de chars de J. H. Lawrence, [illegible] vendra, ou [illegible]. Les bâtisses sont [illegible] et un parfait état. Pour les conditions s'adresser à DAVID STICKNEY, No 10, Carondelet. 16avril—1m

Leçons d'Espagnol.

M. LOUIS A. DESTRAMPES, professeur agrégé, donnera des leçons d'espagnol à domicile ou dans son [illegible]. Au moyen de la méthode des deux ans. Il tient également ... de la Banque, pour une année d'un an d'enseignement dans toutes les branches de [illegible]. S'adresser au magasin de M. Mauro, rue Bienville No [illegible]. 7avril—1an

AVIS

AYANT vendu aujourd'hui à M. JOHN FLEMING, tous mes droits, titres et intérêts dans la préparation connue et annoncée sous le nom de Célèbre Teinture liquide de Rineaud, POUR LES CHEVEUX. Teinture qui agit avec la rapidité de l'éclair, je prie mes amis et les acheteurs en général de s'adresser directement au nouveau acquéreur lorsqu'ils en auront besoin. L. RINEAUD. Nlle Orléans, 14 avril 1869.

Ayant acheté le droit exclusif de fabriquer le susdit article, je fais remarquer que cette teinture surpasse en supériorité tous les autres et je poursuivrai devant les tribunaux toute violation de mon privilège. JOHN FLEMING. Au dépôt de médicaments patentés, de FLEMING. 24 avril—6f

L. H. RICHARD, IMPORTATEUR DE MARCHANDISES SECHES, Françaises, Anglaises, Suisses et Allemandes, 46 RUE VIEILLE-LEVÉE, 46.

Devant clore mon inventaire le 15 MAI prochain je vendrai mon stock de printemps à prix très réduits. L. H. RICHARD, 18 avril—19,20,21,25,27,28 46 Old Levee street.

Produits de l'Ouest.

100 barils Whisky Bourbon, M. Gregor, 50 barils Whisky Bourbon, Woodcock, 25 " vieux Whisky Bourbon, Duncan, " " " Hobson, de Smog, 100 " " Lavanie Buck & Meyer, 50 " Whisky O. K., 50 " " Rip Van Wickle, 100 " " Bourbon O. Branch, 100 " " Magnolia Rye, de Pike, 100 demi barils Whisky de différentes marques, Eau de Vie en demi barils, Goutevre en barils, 250 barillets Saindoux pressé de choix, 250 " Kettle rendered de [illegible], 25 tierçons Saindoux pressé de [illegible], 200 barils Farine choix de familles Grey Jacket, 100 " " Hoosier, " Venus Mills, pour familles, 300 caisses Amer Brady pour familles. Cet article a remporté le prix, 25 " célèbres Cocktails de Brady, 150 demi barils Beef Mess extra pour familles, en magasin et attendus, 500 caisses Savon extra, Proctor & Gamble, pour familles, 200 " Chandelles Wm. & Co. 12, 13, 14 et 16 oz., 50 boucauts Sucre brut de choix de la Louisiane, 50 " " " fair, 75 barils Riz [illegible] de choix, 100 sacs Café prime, [illegible] ordinaire, 60 caisses à boîtes, Sardines, 200 caddies Tabac fort, pur, 100 barils Pore Mess épais, 50 barils Pore pig, 50 caisses Bacon Breakfast, attendues, 55 barils Vinaigre Cidre de choix, 25 tierçons Jambons de choix, passés au sucre, marque Anote. En magasin et en débarquement, à vendre par J. B. VANHORN & CO., 25avril—3f No 30 de la rue Tchoupitoulas.

Burgundy Port de F. Durand.

100 QUARTS en débarquement du navire Harvest Moon, de Marseille. A vendre par T. BAILLY BLANCHARD Jr., 23avril—7f 36 et 40, Vieille-Levée, Seul agent de cette marque

A VENDRE—Des installations de gaz, savoir : 2 beaux candelabres, trois becs bas, 1 lampe de corridor, 12 globes, 1 pendant doré, à deux becs, 1 cloche à fumée, bord bleu. Ces installations ont servi un an et sont en état que si elles étaient neuves. Elles seront vendues à bas prix, pour cause de départ. DAVID STICKNEY, 17avril—1mf No 10 de la rue Carondelet

Selles ! Selles ! Selles ! Quincaillerie, Charrues, Fusils, Clous, &c.

5000 Selles McClellan, en bon état, à $5 pièce, 1000 Charrues à semoir, acier et coton, de $4 à $6, 500 Fusils de chasse, à deux coups, à $9, $10 et $15, 500 [illegible] à $20, $25 et $30, 400 Carabines à $10, $15 et $20, 100 barillets Clous [illegible], 1000 paires Chaines Traces, [illegible] et $1, 300 douzaines colliers de chevaux et de mulets, Un grand assortiment de coutellerie de table, coutellerie de poche et nombreux d'autres articles de quincaillerie. A vendre par S. B. CHURCHILL & BRO, Successeur de TAYLOR & CHURCHILL, No 41 rue des Magasins, en face de l'Hotel St James. 7avril—3f

LOTERIES.

Tirage de Loterie de l'Etat de la Louisiane

POUR LE 28 AVRIL—CLASSE 181.

60	27	59	47	15	25	23	13	61	22	57	11

Les tirages ci-dessus, publiés dans tous les principaux journaux, se font en public et journellement, dans le bureau de la Compagnie. C. T. HOWARD, Président, Rue St-Charles, en face de l'hôtel de la Nlle-Orléans. En témoignage, nous apposons notre signature Nouvelle-Orléans, Louisiane, ce 28me jour de janvier 1869. ADAM GIFFEN, JOHN L. LEWIS, F. F. WILDER, Commissaires.

☞ Méfiez-vous des fausses Loteries. Sauvé!

Compagnie de la Loterie de l'Etat de la Louisiane. (Incorporée le 17 août 1868.) CHAS. T HOWARD.................Président.

Loterie de Numéros Simples. GROS LOT......$25,000. Classe C. Tirage, le SAMEDI, 15 mai 1869, à la Nlle-Orléans —PLAN—

10,000 Billets...........264 lots gagnants

1 lot de $25,000	soit	$25,000
1 lot de $10,000	soit	10,000
1 lot de $4,000	soit	4,000
1 lot de $1,[illegible]		
1 lot de $1,[illegible]		
1 lot de $1,[illegible]		
1 lot de $1,[illegible]	soit	$10,000
1 lot de $1,[illegible]		
1 lot de $1,[illegible]		
1 lot de $1,[illegible]		
1 lot de $1,000		
10 lots de $200	soit	$10,000
180 lots de $100	soit	$18,000

LOTS D'APPROXIMATION.

9 lots de $250 pour les 9 billets restants de la même dizaine du numéro qui gagnera le lot de $25,000 soit .... $ 1,000

9 lots de $100 pour les 9 billets restants de la même dizaine du numéro qui gagnera le lot de $10,000 soit 900

9 lots de $100 pour les 9 billets restants de la même dizaine du numéro qui gagnera les lots de $4,000 soit 900

264 lots s'élevant à $81,000

Billet entier $12, demi-billet, $6; quart de billet $3; huitième de billet $1 50.

Explication des lots d'approximation.

Les neuf billets restants de la même dizaine des numéros qui gagneront les trois premiers lots auront droit aux 27 lots d'approximation. Exemple : le billet No 1,340 gagne le lot de $25,000, les billets Nos. 1,341, 1,342, 1,343, 1,344, 1,345, 1,346, 1,347, 1,348, 1,349 ont droit chacun à $250. Si le billet No 235 gagne le lot de $10,000, les billets Nos 231, 232, 233, 234, 236, 237, 238, 239, 240 recevront chacun $100. Le billet No 441 gagne le lot de $4,000 les billets Nos 441, 442, 443, 444, 445, 446, 447, 448, 449, 450 recevront chacun droit à $100 et ainsi de suite conformément au susdit plan.

Les lots sont payés en plein, sans déduction. Les demandes des billets doivent être adressées à CHAS T. HOWARD, président, Lock Box 691, Bureau de Poste de la Nlle-Orléans. 30mars—

Reçu par bateau à vapeur,

50 meules véritable FROMAGE de Gruyère, 30 do do de do imitation, 10 caisses FROMAGE de Limbourg, 10 boucauts PRUNES de Turquie, 30 barils WHISKEY Bourbon. A vendre, en lots au gré des acheteurs, par Fischer & Rose, No 59 de la rue des Magasins, 25 avril—3f Entre les rues Poydras et Natchez.

Mme ROBERT, 195..........RUE CANAL...........195 Entre Bourgogne et Remparts. DENTELLES RICHES CHALES et DENTELLES MODES, NOUVEAUTÉS ET CONFECTIONS des dernières façons de Paris. 17 avril—1m

LONDON & LANCASHIRE, FIRE INSURANCE COMPANY, CAPITAL $5,000,000 EN OR, —ET— Compagnie d'Assurance Maritime ANGLAISE ET ETRANGÈRE LIMITÉE, Capital $5,000,000, en or.

LE soussigné est prêt à assurer contre les risques de l'incendie et de mer aux meilleurs taux. Les pertes promptement payées et réglées au bureau des Etats-Unis. R. C. MUSGROVE, Agent-Général, 11 avril—1mPP [illegible] rue Carondelet.

LOTERIE DE LA HAVANE.

La PRIME la plus élevée est payée pour les lots gagnants de la LOTERIE de la Havane, par Bornio & Brother, 22 avril—2m No 77 de la rue Gravier.

Maisons de jeu.

GOLDEN GATE SALOON, 15..........RUE ROYALE..........15

Tous les JEUX de BANQUE y sont joués. La plus grande Salle de KENO de la ville, (40 sur 150 pieds de profondeur). Les mineurs et les personnes ivres ne sont pas admises. 21avril—1mPP

BELLE UNION, 17..........RUE ST CHARLES..........17 Magnifiques Salles, bien aérées. *Ouvertes, tous les matins, à 5 heures* On y joue tous les jeux de banque.

BELLE SALLE DE KENO au premier où on trouvera tout le confort désirable et de rafraîchissements gratis à la bouche et ainsi. Les personnes sont invitées à venir. Une paix parfaite est maintenue. On trouvera à la buvette des vins et des liqueurs de choix. N. B.—Le Keno s'ouvre, le dimanche, à 10 heures du matin. Il y a une entrée privée dans la rue de la Commune, par le bureau de la Compagnie du Gaz. 5avril—1m PP

Le Nouvel EL DORADO, 59..........RUE ST-CHARLES..........59

La première maison de jeu ouverte conformément à la nouvelle loi.

On y joue tous les jeux de banque.

Interdiction aux mineurs et aux personnes ivres de jouer.

On prie les personnes opposées au jeu à venir visiter la maison. Salle de LOTO bien aérée au 1er. LE NOUVEL EL DORADO, 30 mars—1m PP 59 Rue St-Charles.

EUREKA. Maison de jeu autorisée par la loi. 44..........ST CHARLES..........44

S'OUVRE tous les jours à 9 heures A. M. On y joue tous les jeux de banque, et le loto tous les soirs. Beau lunch servi à 11 heures du soir. Le loto tous les dimanches à 10 heures A. M. Les individus ivres et les mineurs ne sont pas reçus. L'ordre le plus strict est maintenu. 6avril—1mPP

THE POLKA, 66..........RUE ST-CHARLES..........66 Maison de Jeu, ouverte selon la loi.

Le plus bel établissement de la ville. On y joue TOUS LES JEUX DE BANQUE. Les MINEURS et les INDIVIDUS IVRES n'y sont pas admis.

La BUVETTE est pourvue des meilleures liqueurs. Un excellent ORCHESTRE est engagé par la maison. Un AGENT DE POLICE SPÉCIAL maintient l'ordre.

— AUSSI — Un beau SALON DE LOTO au premier, où les rafraîchissements seront fournis gratis. 30mars—1m

J. J. ALBERT, 60...*Rue Douane*...60

A toujours en main un grand assortiment de CHAPEAUX de tout genre : Feutre, Laine, Paille, Campêche, &c., &c. Convenable pour le détail de la ville et celui des marchands de la campagne. 1er janv—1an

$55, $55, $55, $55, $55 Machine à coudre de GROVER & BAKER. Pour les familles—Machines qui ont remporté les premiers prix.

Excellentes sous les rapports suivants :

BEAUTÉ et élasticité du point. Perfection et simplicité de la Machine. Usage des deux fils directement des bobines. Aucun rapprochement des fils sous à la main et aucune perte de fil. Grande marge d'application, sans changement d'ajustement. La couture retient sa beauté et sa fermeté après blanchissage et le repassage. Ces machines font ce que font les autres et en outre, elles font les plus jolies broderies parfaitement. Le premier prix—La Croix de la Légion d'Honneur—a été décerné aux représentants des Machines à coudre de GROVER & BAKER, à l'Exposition Universelle de Paris, en 1867. Elles sont donc supérieures à toutes les autres. Le Dépôt est au No 169 de la rue du CANAL, 14fév—3m PP Nlle Orléans.

SIEG & KRUG, 58..............DOUANE..............58 IMPORTATEURS DE MARCHANDISES SECHES ETRANGÈRES —ET— Agents pour la vente du FIL en BOBINES D'ALEXANDER.

MM Sieg & Krug ont constamment dans leurs magasins un stock de ce célèbre fil qu'ils offrent au commerce à des prix très réduits et à des conditions avantageuses. 11 mars—1m—PP