PRIX DE L'ABONNEMENT.
Edition Quotidienne.

	Un An.	6 Mois.	3 Mois.	1 Mois.
POUR LES ETATS-UNIS....	$12.00	$6.00	$3.00	$1.00
POUR L'ETRANGER.....	$15.15	$7.55	$3.75	$1.30

Les abonnements se soldent invariablement d'avance.

Le Numéro Cinq Sous

PRIX DE L'ABONNEMENT.
Edition Hebdomadaire.

	Un An.	6 Mois.	4 mois.	3 Mois
POUR LES ETATS-UNIS.....	$3.00	$1.50	$1.00	75 cts
POUR L'ETRANGER.....	$4.00	$2.05	$1.35	$1.05

Les abonnements datent du 1er et du 15 de chaque mois.

L'Abeille de la Nouvelle-Orléans.

POLITIQUE, LITTERATURE. PRO ARIS ET FOCIS SCIENCES, ARTS.

Journal Français Quotidien NOUVELLE-ORLEANS, SAMEDI MATIN, 28 OCTOBRE 1899. Fondé le 1er Septembre 1827

NEW ORLEANS BEE PUBLISHING CO., LIMITED.
Bureaux : 323 rue de Chartres,
Entre Conti et Bienville.

Entered at the Post Office at New Orleans, La. as Second Class Matter.

POUR LES PETITES ANNONCES DE DEMANDES, VENTES ET LOCATIONS, ETC., QUI SE SOLDENT AU PRIX REDUIT DE 10 CENTS LA LIGNE, VOIR UNE AUTRE PAGE.

DEPECHES

Télégraphiques

TRANSMISES A L'ABEILLE

Jusqu'à la dernière heure.

SERVICE DE LA

PRESSE ASSOCIEE

—ET—

Service Spécial

DE TOUTES LES PARTIES DU MONDE.

Nouvelles Etrangères.

Discours de la Reine.

Presse Associée.

Londres, 27 octobre—Voici le discours de la Reine, à la prorogation du Parlement, qui a eu lieu aujourd'hui.

Mylords et Messieurs,

Je suis heureuse de pouvoir vous relever de la tâche exceptionnelle que vous imposaient les exigences du service public.

Je vous félicite des brillantes qualités déployées par les braves régiments qui avaient à repousser l'invasion de nos colonies du Sud de l'Afrique; mais je dois en même temps vous exprimer le profond chagrin que j'éprouve de la perte de braves officiers qui sont tombés en accomplissant vaillamment leur devoir.

Messieurs de la Chambre des Communes, je vous remercie des allocations libérales que vous avez votées pour faire face aux dépenses des opérations militaires dans le Sud de l'Afrique.

J'ai la ferme confidence que la Divine Providence bénira nos efforts et ceux de ma vaillante armée; j'espère que la paix sera promptement rétablie dans cette partie de mon empire et que l'honneur du pays sera vengé.

Retour de M. Benj. Harrison.

Presse Associée.

Southampton, 27 octobre—Le steamer de la ligne américaine qui part pour New York, compte parmi ses passagers l'exprésident Benj. Harrison, Mme Harrison, Mme Frances Hodgson Burnett, l'écrivain, Mme Lillian Mordecai, la chanteuse et Mme James Story.

LA RETRAITE —DE— GLENCOE ET DE DUNDEE

Presse Associée.

Captown, Colonie du Cap, 26 octobre—Délai dans la transmission—L'histoire de la retraite de Glencoe et de Dundee démontre que les Anglais ont été forcés deux fois de transférer leur camp hors de la portée de l'excellent feu des Boers. Au moment où ils se décidaient à évacuer le second camp un obus a tué deux soldats.

En apprenant qu'une bataille avait été livrée à Elandslaagte le général Yule a envoyé un escadron de hussards commandés par le colonel Knox et une batterie d'artillerie pour intercepter la retraite des Boers à Biggarsberg. L'artillerie a réussi à bombarder les Boers au moment où ils se retiraient sur le mont Umpti, et leur a infligé de fortes pertes. Mais la mousqueterie de l'ennemi a forcé ensuite les artilleurs à se retirer.

Il parait que les Boers ont bombardé le camp durant la journée entière de dimanche. Les Anglais ont été très occupés à des escarmouches et au transport de leur matériel hors de la portée du feu des Boers.

Pendant la retraite, il y a eu de nombreux moments d'anxiété. Dans la nuit de lundi les Anglais ont franchi la passe de Van Londers, de six milles de longueur, à travers le massif de Biggarsberg.

Ils sont sortis de ce dangereux défilé, que cinquante hommes pourraient facilement tenir, à trois heures du matin.

Perquisitions à Durban.

Presse Associée.

Durban, Natal, 27 octobre — Après avoir fait des perquisitions à la Banque nationale du Transvaal, hier, les soldats anglais se sont retirés et les bureaux ont été ouverts de nouveau.

On prétend que des balles explosibles ont été trouvées dans le camp des Boers à Elandslaagte, ce qui a causé une grande indignation.

Les hommes de la brigade Yule se remettent des fatigues de la marche de Glencoe à Ladysmith. Le moral des hommes est excellent.

Les membres de la société de tir de Pietermaritzburg sont mobilisés pour la défense de la ville.

Prorogation du parlement anglais.

Presse Associée.

Londres, 27 octobre—A deux heures de l'après-midi le comte Halsbury, Lord Grand Chancelier, et les Lords commissaires, en robes, se sont placés devant le trône. L'huissier de la Verge noire a mandé les Communes, le message de la reine a été lu et le Lord Grand Chancelier a déclaré le parlement prorogé.

Les membres de la Chambre des Communes sont alors retournés dans leur salle, où le Speaker a donné lecture du message. Les membres ont ensuite défilé devant lui en lui serrant la main, et ils se sont séparés.

Avant la suspension des débats la Chambre des Communes avait voté les crédits, puis la loi avait été soumise à la Chambre des Lords et finalement adoptée.

Les condoléances du général Joubert.

Presse Associée.

Londres, 27 octobre—Dépêche spéciale de Captown:

Le général Joubert, commandant en chef des Boers, a envoyé un message de sympathie à Lady Symons, veuve du général Symons.

Au gué de la rivière d'Orange

Presse Associée.

Colesburg, Colonie du Cap, 27 octobre — Un détachement de vingt-quatre Burghers de l'Etat libre ont passé et repassé hier le gué de la rivière d'Orange à Allemans, dans le but d'étudier le fond. C'est ce qui a causé la mise en circulation du bruit d'un projet d'invasion de la Colonie du Cap par ce point.

Etat de siège

Presse Associée—

Barcelone, Espagne, 27 octobre —L'état de siège a été proclamé dans la province de Barcelone.

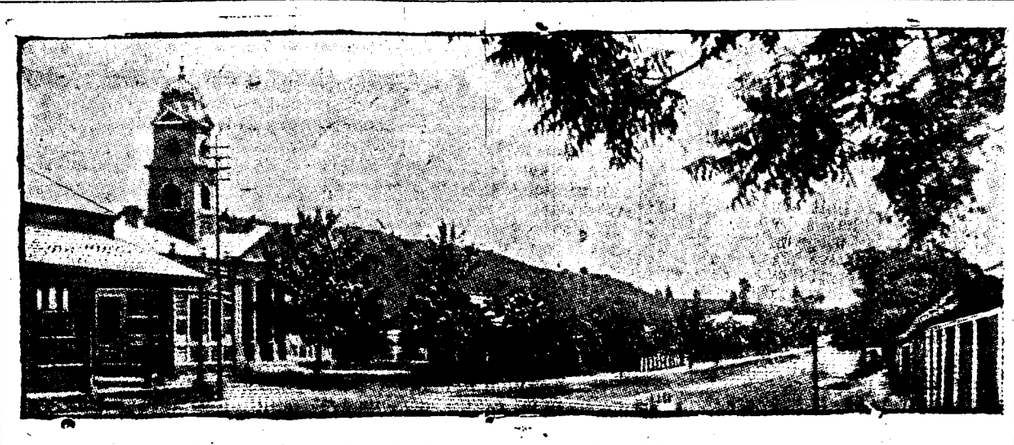

La gravure ci-dessus nous montre un des points les plus importants du Natal où sont concentrées les troupes anglaises. C'est là qu'Anglais et Boers se livreront les combats les plus sanglants pendant cette guerre.

A CUBA.

Presse Associée.

La Havane, Cuba, 27 octobre—Senor Domingo Mendez Capote, chef du département de gouvernement, a donné aux gouverneurs des provinces l'ordre de fournir des détails sur toutes les mines dans leur juridiction, ainsi que d'obtenir des maires le nombre exact de bestiaux, dans leurs districts respectifs.

Le colonel Acea, autrefois membre de l'état-major du défunt général Antonio Maceo, vient de fonder un journal, «El Veterano», qui prêchera la fraternité, l'union et la concorde.

Tous les capitaines de port de l'île de Cuba sont placés sous le commandement du capitaine Lucien Young.

Le problème du canal isthmique.

Presse Associée —

Managua, Nicaragua, 27 octobre —La commission du canal de Nicaragua s'occupe activement et avec succès du tracé de la route du canal à travers les terres, en vue de diminuer les dépenses des travaux. Ces dépenses seront diminuées, peut-être, de plusieurs millions de dollars sur le montant établi par l'amiral Walker. Le Capt. A. P. Davis est chargé de la division hydrographique. On examinera les cinq routes proposées à travers l'isthme de l'Amérique Centrale. Le Capt. Davis a, sous lui, plusieurs ingénieurs qui mesurent la largeur et la profondeur des cours d'eaux qui tombent dans les lacs. En ce qui concerne la route du Nicaragua, il a été constaté que les eaux ne manquent pas.

Le Capt. Davis va partir bientôt pour Panama, pour Darien et les autres routes.

Nouvelles Américaines

Mort du général Henry, ex-gouverneur de Porto-Rico.

Presse Associée

New York, 27 octobre—Le brigadier-général Guy V. Henry, ex-gouverneur de Porto Rico, est mort, ce matin, un peu avant 4 heures, chez lui, avenue Madison, à l'âge de 60 ans. Il avait perdu connaissance, depuis plusieurs heures. Sa fin a été calme; toute sa famille l'entourait, à l'exception de son fils, le capitaine Guy V. Henry, qui est actuellement aux Philippines.

Regrets causés par la mort du général Henry.

Presse Associée—

Washington, 27 octobre — La nouvelle de la mort du général Henry est arrivée au département de la guerre par une dépêche du lieutenant Traub, de l'état-major du général.

L'inhumation aura lieu dimanche prochain au cimetière d'Arlington.

La nouvelle a été reçue par des expressions de regrets sincères de la part du secrétaire Root, de l'adjudant général Corbin, de tous les hauts fonctionnaires et de tous les employés du département de la guerre, où le général était bien connu et universellement estimé.

La mort du général Henry laisse vacant le commandement du département militaire du Missouri, auquel le défunt avait été récemment nommé. En outre, elle crée une nouvelle vacance dans le grade de général de brigade.

Le général Henry était le quatrième sur la liste.

Mesures prises contre un complot de nègres.

Presse Associée—

Atlanta, Gie., 27 octobre—Une dépêche de Decatur, Alabama, rapporte que, depuis la récente guerre de race qui a eu lieu à Decatur East, les nègres sont grandement excités, par suite de l'avis secret qu'ils ont reçu de plusieurs blancs des faubourgs, lesquels leur font savoir qu'il a été établi une ligne de mort (Dead Line). La rue qui sert de ligne est nettement désignée.

Quatre dames blanches fort respectables ont, parait-il, entendu un complot de nègres, en vue d'un soulèvement contre les blancs, à la suite du meurtre de deux noirs.

Croisade contre le Mormonisme.

Presse Associée.

New York, 27 octobre—Miss Helen Miller Gould a fait don de $6000 à la Ligue du Service Social, en vue de commencer une croisade contre le mormonisme. La Ligue a déjà publié 1000 brochures, sous la direction de Miss Gould.

Elles attaquent directement le mormonisme et Brogham H. Ribert qui est membre du Congrès.

Quand la première édition sera épuisée, il en sera imprimé des millions d'exemplaires portant des blancs pour l'usage des pétitionnaires.

Tout cela sera distribué à des associations et sociétés, leur demandant de coopérer à l'œuvre.

Quand les pétitions seront remplies de signatures, elles seront envoyées par chaque district aux membres du Congrès qui le représentent à Washington.

La télégraphie sans fils à l'usage de l'armée et de la marine.

Presse Associée.

New York, 27 octobre—Le département de la marine a commencé, jeudi, une série d'expériences du système Morioni de télégraphie sans fil.

Le but était de s'assurer de la possibilité d'en faire usage pour les armées de terre et de mer. Les expériences vont se poursuivre pendant plusieurs jours. Le résultat sera soumis à un bureau d'experts spécial.

Assassinat d'un avare.

Presse Associée

Knoxville, Tennessee, 27 octobre —Leon Jackson, un avare excentrique de Newport, Tennessee, a été assassiné ce matin à sa résidence.

Trois individus se sont présentés ostensiblement pour demander à manger et ont provoqué une querelle. Leur conduite a fait s'enfuir Mme Jackson. C'est en son absence que Jackson a été assassiné. On l'a trouvé avec quatre balles dans le corps.

Les assassins ont pris $600 cachés dans la maison et ont gagné les montagnes. Le shérif et des citoyens sont à leur poursuite.

Aux îles Samoa.

Presse Associée

Washington, 27 octobre — M. Eliot, commissaire anglais de Samoa, reçoit du consul de la Grande-Bretagne à Apia une lettre qui réduit à néant les récentes rumeurs d'agitation parmi les natifs.

Le consul dit qu'une tranquillité parfaite règne à Apia et dans l'intérieur. Toutefois, il ajoute qu'il est difficile de dire combien de temps durera cette tranquillité, en présence de l'état incertain des affaires.

Condamnation et exécution d'un Révérend, meurtrier de sa femme.

Presse Associée.

Vernon, Texas, 27 octobre — Le Rév. G. R. Morrison vient d'être exécuté pour avoir empoisonné sa femme.

C'est un des crimes les plus atroces qu'il y ait à enregistrer dans les annales de la jurisprudence criminelle. Il s'est débarrassé par le poison d'une femme charmante, pour en épouser une autre riche, de $100,000, comptant.

Morrison était marié depuis 17 ans. Il a vécu un certain temps en Californie, puis dans la colonie d'Oklahoma, d'où il alla se fixer à Pan Handle, Texas. C'est là que le crime a été commis.

C'est dans l'Illinois, où il avait été à l'école, qu'il fit la connaissance Miss Anna Whittlesey qui, depuis, était allée demeurer au Kansas avec ses parents. Après s'être bien assuré de la fortune de Miss Whittlesy, il la demanda en mariage, disant que sa femme était morte depuis 11 ans, qu'il avait quitté le ministère et s'était livré à l'élevage des bestiaux.

Un mois avant la mort de sa femme, il manifesta un vif désir d'épouser Miss Whittlesy, puis il se procura de la strychnine en vue, disait-il, d'empoisonner des insectes malfaisants qui ravageaient ses volailles. La veille, il s'était procuré une boite de capsules de quinine, vides.

La veille du crime, Miss Morrison était allée à une fête; quant à lui, il était resté chez lui, pour préparer son sermon, disait-il.

Le dimanche, il prêcha et fit un sermon très pathétique sur les douleurs de la séparation des époux dont la mort vient de briser l'union.

Le lendemain, Mme Morrison était très malade; il demanda assistance à ses voisins; mais il ne fit venir le docteur que très tard. Quand celui-ci arriva, la malheureuse victime était morte.

En même temds, il annonçait par lettres à Miss Whittlesey qu'il était libre et allait la trouver à Topeka. C'est à son retour de cette ville qu'il fut arrêté.

Le révérend Morrison sur l'échafaud.

Presse Associée.

Dallas, Texas 27 octobre—Le révérend C. E. Morrison a été pendu à Vernon, Texas, aujourd'hui à midi, pour le meurtre de sa femme. Il est mort résigné. Sur l'échafaud il a dit aux vingt témoins admis de par la loi:

«Je suis innocent. Des circonstances sur lesquelles je n'avais pas de contrôle m'ont placé dans cette position. J'ai confié mes ennuis à mon Dieu. J'admets que j'ai agi inconsidérément. Je n'ai cependant rien fait de pire que ce que font des centaines d'hommes hautement réputés dans les cercles religieux, sociaux, commerciaux et officiels de votre état. Je n'ai rien à confesser. Je suis entre les mains de mon créateur. Il sait que je suis innocent.

Le condamné a eu la colonne vertébrale cassée par la chute. Il est mort apparemment sans souffrance.

Exécution à Austin.

Presse Associée

Austin, Texas, 27 octobre—Samuel Watrous un des assassins de G. W. Erigberg et de sa femme, a été pendu aujourd'hui dans la prison d'Austin. Avant de mourir, il a dit qu'il allait au ciel.

James Davidson, condamné pour le même crime, sera exécuté le 25 novembre prochain.

La disparition du lieutenant Carmody.

Presse Associée—

Washington, 27 octobre—Des avis reçus aujourd'hui au département de la guerre annoncent l'arrivée du navire-hôpital Relief à Manille, ainsi que la disparition du lieutenant Robert D. Carmody, qui s'était rendu à l'île de Guam avec le bataillon d'infanterie de marine quand le capitaine Leary, le gouverneur, y a été envoyé pour en prendre possession. Aucun détail n'est donné.

Il parait que le lieutenant Carmody, embarqué à Guam pour rentrer aux Etats-Unis ou en congé, s'est noyé. Il est possible qu'il ait sauté par-dessus bord dans un accès de folie.

La commission des Philippines.

Presse Associée.

Washington, 27 octobre— MM. Denby et Worcester, de la commission des Philippines, sont restés deux heures en conférence, ce matin au département d'état, avec le sous-secrétaire Hill.

M. Schurman, président de la commission, est à New York. On pense qu'il arrivera à temps à Washington pour tenir la première séance lundi.

DEMOCRATIE REGULIERE
GRAND MASS MEETIG PATRIOTIQUE—15 WARD,
Kimira Pleasure Grounds,
SAMEDI SOIR, 28 OCTOBRE, A 7:30.
Les orateurs éminents dont les noms suivent harangueront l'assemblée
GEN. ADOLPH MEYER. HON. E. B KRUTISCHNITT,
HON. JOHN FITZPATRICK, HON CLAY RIGGS
CAP. E. S. WHITAKER. MR GEO. H TERRIBERRY.
HON. J. J. REILLEY. HON J. Y. SAUNDERS.
MR. J. J. DARRIEUX.
Des romances de campagne (écrites pour l'occasion par M. Charles J. Colton), seront chantées par le "Democratic Patriotic Sextette".
Les Dames sont spécialement invitées à y assister.

DEMOCRATIE REGULIERE
GRAND MASS MEETING PATRIOTIQUE—2me WARD,
Coin de l'avenue Howard et la rue Baronne,
SAMEDI SOIR, 28 OCTOBRE, A 7:30.
Les orateurs éminents dont les noms suivent haranguront l'assemblée:
LIEUT. GOUV. R. H. SNYDER. MR. ST. CLAIR ADAMS,
CAPT. E. S WHITAKER. MR. GEO. H. TERRIBERRY.
MAJOR J P. SULLIVAN. MR. LOYS CHARBONNET,
HON. R. F. BROUSSARD. MR. A. T. WEAL.
HON. JAMES O'CONNOR. HON. E. HOWARD McCALEB.
Des chansons patriotiques de campagne écrites pour l'occasion par M. Charles J. Colton seront chantées par le "Democratic Patriotic Sextette."
Les Dames sont spécialement invitées à y assister.]

CONSEILLERS COMPARÉS.

Les Assessements des Candidats pour la Législature Municipale.

Dans un discours, le 30 Sept., l'Hon. John Fitzpatrick a dit:

"M. Brittin, qui est candidat aux fonctions de contrôleur sur le ticket Jacksonien, et qui, en raison de sa prétendue entente des questions financières, aurait dû se renseigner avant de parler des hommes sur le compte desquels il ne savait rien, a affirmé dans un discours jeudi dernier que le Conseil choisi par les Jacksoniens était supérieur à celui choisi par le parti démocrate. Il a ajouté que les candidats conseillers des démocrates ne représentant rien, les capitalistes auraient peu de confiance dans le gouvernement ayant à sa tête de tels hommes, et qu'il y aurait de la difficulté à négocier l'emprunt de $14,000,000 pourvu par la loi relative aux égouts, au drainage et au service de l'eau. Cette affirmation de la part de M. Brittin est aussi erronée que le sont ses autres affirmations, et celles des autres orateurs qui se sont fait entendre dans la même occasion. Elles ont été faites avec une ignorance absolue du sujet qu'il traitait: et dans ce cas, il convient de le considérer comme un infidèle conseiller, ou un homme méconnaissant les faits s'il les connaissait.

"Si vous devez accepter la theorie de M. Brittin et de ses amis, que la valeur d'un conseiller municipal se juge par la propriété et les intérêts qu'il faut avoir dans la communauté, alors les Jacksoniens auront à refaire leur ticket pour le conseil municipal ou à recommander aux suffrages universels le ticket démocratique régulier. J'ai pris la peine de consulter les tableaux d'assessements de la ville, afin de m'assurer du montant de l'assessement de chacun sur les deux tickets.

"Il est possible que mes amis les Jacksoniens soient surpris d'apprendre que l'assessement des candidats conseillers démocrates excède l'assessement des candidats conseillers Jacksoniens de $269,455, et je vous lirai maintenant les noms des candidats respectifs et les montants de l'assessement de chacun sur les listes de la ville de la Nouvelle-Orléans."

Conseillers nommés par le Parti Démocrate Régulier, et les Jacksoniens, montrant quels sont les payeurs de taxes de la ville, et les montants pour lesquels ils sont assessés:

PREMIER DISTRICT AT LARGE. REGULIER.
C. J. O'Connor, a récemment hérité d'une propriété; son intérêt dans laque le sera porté aux rolls de 1900, se monte à $11,500.
PREMIER WARD.
Charles Dickson, $2 000.
DEUXIEME WARD.
P. J. McMahon, $14,400.
TROISIEME WARD.
R. G. Memory, $17 700.
QUATRIEME WARD.
R. J. Goebel, $28 975.
CINQUIEME WARD.
James McKacke, $5 300.
SIXIEME WARD.
Louis Cucullu rien.
SEPTIEME WARD.
J. A. Lautenschlaeger, $13 000.
HUITIEME WARD.
John E. Stanley $3 400.
NEUVIEME WARD.
H. L. Frantz, $29,100.
QUATRIEME DISTRICT AT LARGE.
James S Zacharie, $14 979.
DIXIEME WARD.
F. Rausch, $9 100.
ONZIEME WARD.
William M. [illegible] et sa femme, $155,963.
SIXIEME DISTRICT.
A. T. [illegible]
Walter L. Sa[illegible] $13 900.
QUINZIEME WARD.
August Sch[illegible] $4 [illegible]
SEPTIEME DISTRICT
B. C. Shields $6,200

PREMIER DISTRICT AT LARGE JACKSONIEN.
B. Lambert, B. & F. Lambert, sont conjointement assessés à $5,800, et Lambert Bros. à $1,825.
PREMIER WARD.
J. M. Callaghan rien
DEUXIEME WARD.
Geo. M. Leahy, $1,600
TROISIEME WARD.
T J. Moran, $18,000.
QUATRIEME WARD.
J F Muller, $2 800
CINQUIEME WARD.
N. P. Roux, $500
SIXIEME WARD
Victor Botto $2,800.
SEPTIEME WARD.
Nemours Bienvenu, $3 500.
HUITIEME WARD.
M. J. Brown, $1 400.
NEUVIEME WARD.
William North, rien.
QUATRIEME DISTRICT AT LARGE
Felix J. Dreyfous, $34 401.
DIXIEME WARD.
A. J. McQuillon rien.
ONZIEME WARD.
Augustus Craft, lui et sa femme $12,325.
SIXIEME DISTRICT.
L. P. Rice, $21 675. W. J. Oberle, $4,000; la raison sociale Oberle, Henry et Hyland, rien.
QUINZIEME WARD.
John A. Barrett, $1,000.
SEPTIEME DISTRICT.
A. T. Terry, individuellement $2,200; la compagnie limitée de Terry & Juden $4,500.

L'assessement aggrégé, exclusivement des assessements, étant comme suit:

Candidats Démocrates Réguliers	$381,46[illegible]
Candidats Jacksoniens	112,01[illegible]
Différence en faveur des Candidats Démocrates Réguliers	$269,45[illegible]

SALON DE LUNCH
et CRÈMERIE NORMANDIE
Encoignure Bourbon et Dauphine.
Mme CECILIA BERG, Propriétaire
Les repas les mieux préparés servis à toutes heures, ainsi qu'huîtres crues, grillées, rôties, pain roast scalloped, etc., aux prix les plus modiques. Essayez.

TOITURES EN ACIER, FER ET GOUDRON,
Manufacturées, Vendues et Construites au Plus Bas Prix par la
N. O. Roofing & Metal Works
926 à 940 rue Lafayette.
PHONE 13