

1896

ХАРЬКОВСКИЙ
КАЛЕНДАРЬ

НА 1896 ГОДЪ.

Годъ XXIV.

СЪ ПРИЛОЖЕНЕМЪ

„ХАРЬКОВСКАГО СВОРНИКА“.

Цѣна за обѣ книги 1 р. 80 к.

ИЗДАНИЕ

Харьковскаго Губернскаго
Статистическаго Комитета.

ХАРЬКОВЪ.
ГУБЕРНСКАЯ ТИПОГРАФІЯ.
1896.

Ф. В. АЛЬСОПЪ

въ Харьковѣ,

БОЛЬШІЕ СКЛАДЫ
ЗЕМЛЕДѢЛЬЧЕСКИХЪ и ТЕХНИЧЕСКИХЪ
МАШИНЪ и ОРУДІЙ.



АЛЬСОПЪ

АЛЬСОПЪ



АЛЬСОПЪ

АЛЬСОПЪ

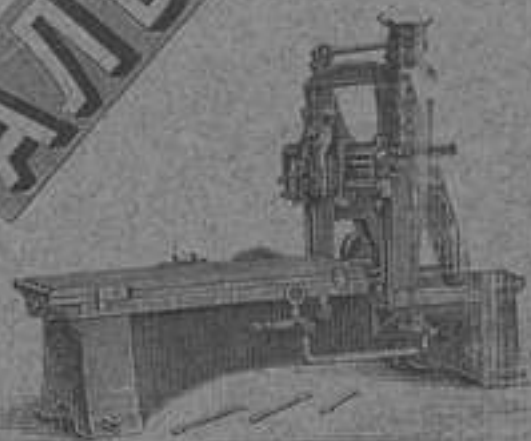
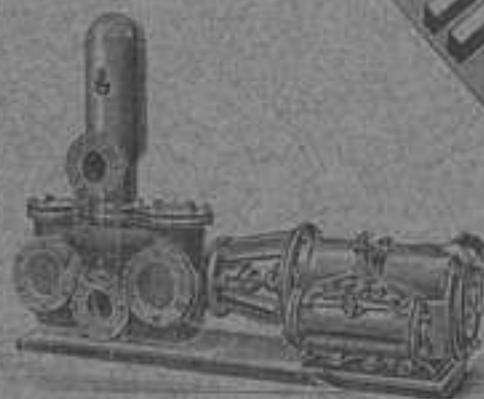

Главная контора, магазинъ и постоянн. выставка: Александровская, прот. вокзала ж. д.

Письма: Ф. В. Альсопъ, Харьковъ. Денежи: Альсопъ—Харьковъ.

... Подробный иллюстрир. каталогъ, смѣты и справки высылаются по требованію бесплатно. ...

С 591 Хар
А-32

с 595 Хар
X23

ХАРЬКОВСКИЙ

КАЛЕНДАРЬ

В И Д Е Т Ъ

на получение 10-го выпуска

ХАРЬКОВСКАГО СБОРНИКА,

научно-литературнаго приложения къ

„ХАРЬКОВСКОМУ КАЛЕНДАРЮ“

на 1896 годъ.

Подпись продавца

ПОДЪ РЕДАКЦІЕЙ

В. В. Иванова.



Печатано по постановленію Харьковскаго Губернскаго Статистическаго Комитета.

Ф. В. АЛЬСОНЪ

въ Харьковѣ,

БОЛЬШЕ СКЛАДЫ
ЗЕМЛЕДѢЛЬЧЕСКИХЪ И ТЕХНИЧЕСКИХЪ
МАШИНЪ И ОРУДІЙ.

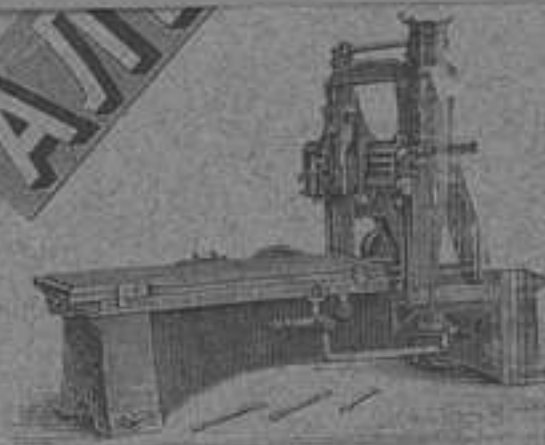
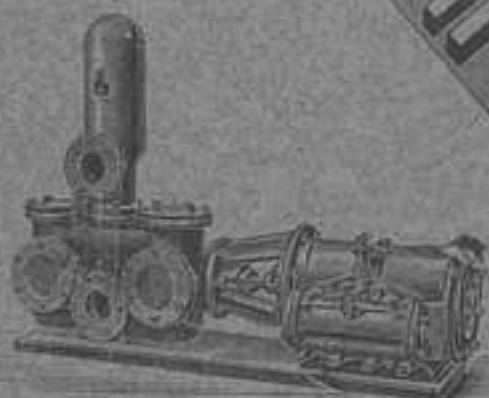

Главная контора, магазинъ и постоянная выставка: Александровская, прот. вокзала ж. д.
Письма: *Ф. В. Альсонъ, Харьковъ.* Денежи: *Альсонъ—Харьковъ.*

... > > Подробный иллюстрир. каталогъ, свѣты и справки высылаются по требованію бесплатно. < < ...

с 591 Хар
А-32

с 595 Хар.
X23

Л

ХАРЬКОВСКИЙ

КАЛЕНДАРЬ

НА 1896 ГОДЪ.

ГОДЪ ДВАДЦАТЬ ЧЕТВЕРТЫЙ.

СЪ ПРИЛОЖЕНИЕМЪ

„ХАРЬКОВСКАГО СБОРНИКА“.

Издание Харьковского Губернского Статистического Комитета.

под редакцией

В. В. Иванова.



Печатано по постановлению Харьковского Губернского Статистического Комитета.

М. ГЕЛЬФЕРИХЪ-САДЕ,

въ Харьковѣ.



ПАРОВЫЯ И КОННЫЯ МОЛОТИЛКИ

завода Клейтона и Шутльворта и собственнаго завода.

ОРИГИНАЛЬНЫЕ

ПЛУГИ

ЗАВОДА САККА,



цѣльно-стальные, одно-и многолемешные, воѣхъ величинъ.



Одно-двухъ и многолемешные плуги
завода Эикерта.

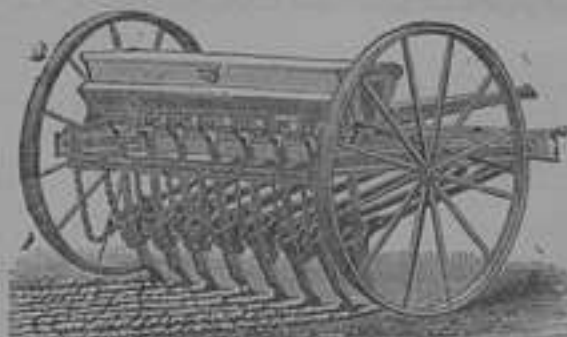

Американск. рядов. сѣлки, собств.
завода.

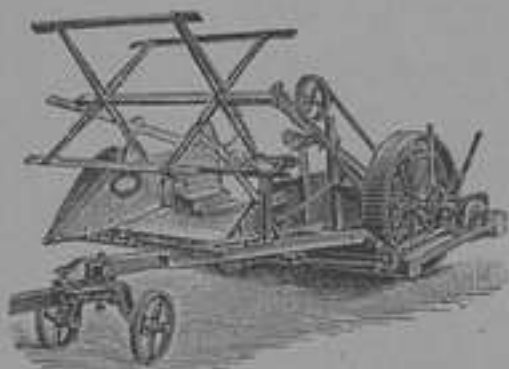

Жней Колонистскія, собств. завода.

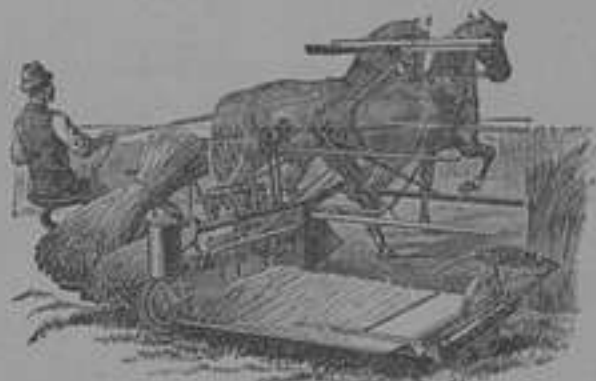

Жней-сноповязалки Адриансъ.

ОБЩЕЕ ОГЛАВЛЕНИЕ.

	Стр.
Оглавление отдѣловъ Календаря	II
Россійскій Императорскій Домъ	XVIII
Астрономическій Календарь	XXI
Отдѣль I—Церковный	I
» II—Статистическій Мѣстный	54
» III—Статистическій Областной	142
» IV—Статистическій Общій	168
» V—Почтово-Телеграфный	175
» VI—Юридическій	222
» VII—Медицинскій	314
» VIII—Педагогическій	330
» IX—Желѣзно-дорожный	380
» X—Финансовый	405
» XI—Торговый	436
» XII—Общественно-Городской	449
» XIII—Метеорологическій	461
» XIV—Административный	467
» XV—Библиографическій	487
» XVI—Дополненій	491
» XVII—Приложеній	493

Алфавитный списокъ учреждений, помѣщенныхъ въ Адресъ-Календарь, съ обозначеніемъ адресовъ ихъ.

Адресъ-Календарь.

Добавленіе къ Адресъ-Календарю.

Алфавитный списокъ лицъ, помѣщенныхъ въ Адресъ-Календарь.

Оглавление объявленій.

Объявленія.



Оглавленіе отдѣловъ ХАРЬКОВСКАГО КАЛЕНДАРЯ

на 1896 годъ.

Астрономическій Календарь.

	<i>Стр.</i>
Времена года	XXI
Элементы тѣлъ солнечной системы.	XXI
Моменты восхода и заката центра солнца въ Харьковѣ	XXII
Фазы луны	XXIV
Затменія.	XXIV
Таблица времени восходовъ и закатовъ большихъ планетъ для Харькова	XXV
Уравненіе времени	XXV
Сравнительная таблица времени на разныхъ пунктахъ земнаго шара.	XXVI

Отдѣлъ I. Церковный.

Неприсутственные дни	1
Перечень крестныхъ ходовъ, совершающихся въ Харьковской губ.	2
Общія Апостольскія и Евангельскія чтенія	3
Посты, синопныя седмицы и дни поминанія усопшихъ	3
Мѣсяцесловъ Православной церкви	4
Римско-Католическій Календарь.	28
Евангелическо-Лютеранскій Календарь	34
Еврейскіе праздники	38
Указатель именъ святыхъ Православной церкви	40
Старый и новый стиль	49
Вѣчный календарь.	50
Вѣчная пасхалія	51
Подвижные праздники и продолжительность постовъ	52
Вѣчный лунный календарь.	53

Отдѣлъ II. Статистическій Мѣстный.

Харьковская губернія въ 1894 году (очеркъ)	54
Таблицы по Харьковской губ.:	
О количествѣ десятинъ удобной земли и лѣсовъ.	104
Населеніе губерніи по сословіямъ	105
" " " вѣроисповѣданіямъ.	108
Движеніе населенія.	110
О посѣвѣ и урожаѣ хлѣбовъ	112
О хлѣбныхъ запасахъ и продовольственныхъ капиталахъ	116
О скотоводствѣ	117
О фабрикахъ и заводахъ.	118
О ремесленникахъ	121
О податяхъ и недомкахъ по окладнымъ и неокладнымъ сборамъ	124

О губернскихъ и уѣздныхъ земскихъ сборахъ	126
О числѣ зданій въ городахъ	128
О доходахъ и расходахъ городовъ	129
О пожарахъ	130
О насильственныхъ и случайныхъ смертяхъ	132
Объ учебныхъ заведеніяхъ	134
О числѣ и родѣ преступленій	136
Объ отбываніи воинской повинности	137
О выдачѣ торговыхъ документовъ	140

Отдѣлъ III. Статистическій Областной.

Общій обзоръ	142
Москва	143
Курская губернія	144
Воронежская губернія	147
Черниговская губернія	149
Полтавская губернія	151
Екатеринославская губернія	153
Область войска Донскаго	155
Кіевская губернія	158
Херсонская губернія	161
Бессарабская губернія	163
Таврическая губернія	165

Отдѣлъ IV. Статистическій Общій.

Земля и населеніе	168
Пространство и населеніе отдѣльныхъ государствъ	169
Россія: пространство, населеніе, движеніе населенія, губерніи и области, земледѣліе, промышленность, торговли (внѣш. и внутр.), торг. сборы, задолженность землевладѣнія, краткосрочный кредитъ, акціонерное страхованіе, сберегат. кассы, скотоводство, производство чугуна и добыча камен. угли, желѣзныя дороги, сельскія общества, мірскіе капиталы, мірскіе доходы и расходы, общ. хлѣб. магазины	173

Отдѣлъ V. Почтово-Телеграфный.

Почта	177
Телеграфъ	182
Телефонъ	185
Руководство къ обращенію съ телефонными аппаратами	189
Правила объ установленіи при волостныхъ правленіяхъ приѣма и выдачи почтовой корреспонденціи, а также продажи законовъ почтовой оплаты	190
Почтово-телеграфныя учрежденія г. Харькова	194
Приходъ и отходъ почтъ	194
Мѣста нахожденія почтовыхъ ящиковъ	195
Почтовый дорожникъ Харьковской губ.	197
Таблица разстояній между городами Харьковской губ. и отъ нихъ до станицъ	200
Списокъ абонентовъ Харьковской телефонной сѣти	201
Разстояніе городскихъ поселеній Имперіи отъ Харькова	212

Отдѣлъ VI. Юридическій.

Положеніе о первой всеобщей переписи	222
Уставъ государственныхъ сберегательныхъ кассъ	229
Положеніе о производствѣ по инспекторской части	236
Дополнительныя правила о производствѣ дѣлъ по инспекторской части	237
Объ измѣненіи и дополненіи дѣйствующихъ законоположеній по инспекторской части	241
Объ отнесеніи на общія средства Госуд. казначейства нѣкоторыхъ расходовъ, покрываемыхъ изъ земскихъ сборовъ	242
Правила обращенія суммъ земскихъ учреждений въ кассахъ М.-Ф.	244
О продленіи положенія объ усиленной охранѣ	246
О сдачѣ казенныхъ земель въ аренду безъ торговъ товариществамъ изъ крестьянъ	306
Объ учрежденіи стипендіи Бекарюкова	246
Уставы мѣстныхъ обществъ:	
Уставъ Харьковскаго Экономическаго Собранія	247
Уставъ Изюмской Общественной Библіотекы	254
Уставъ Старобѣльскаго Братства ревнителей народнаго образованія	257
Уставъ О-ва взаимнаго вспоможенія портныхъ	260
Уставъ Харьковскаго О-ва любителей хорового пѣнія	268
Уставъ Харьковскаго О-ва мукомольнаго дѣла	271
Уставъ Южно-Русскаго Т-ва пеньковой и канатной промышленности	282
Уставъ ссудо-сберег. кассы при Харьковской Духовной семинаріи	293
Уставъ богадѣльни въ сл. Мерэфѣ Харьковскаго уѣзда	296
Уставъ гомеопатической лечебницы въ г. Харьковѣ	298
Уставъ О-ва трезвости и воздержанія въ г. Богодуховѣ	298
Перечень изданій и продолженій Свода Законовъ	304
Образцы и формы	307
Такса вознагражденія нотаріусовъ	307
Такса вознагражденія судебныхъ приставовъ	308
Такса вознагражденія присяжныхъ повѣренныхъ	310
Правила о платѣ за храненіе арестованнаго имущества и о вознагражденіи свѣдующихъ людей за оцѣнку имущества	312
Такса платы за копіи съ находящихся въ межевыхъ установленіяхъ межевыхъ плановъ, выдав. тяжущимся и ихъ повѣреннымъ	313

Отдѣлъ VII. Медицинскій.

Мѣры поданія первоначальной помощи людямъ	314
Къ уходу за больными	317
Сравнительная таблица градусовъ по термометрамъ Цельсія, Реомюра и Фаренгейта	320
Аптекарскаго вѣса	320
Славянскія минеральныя воды Харьковской губ.	321
Лечебныя заведенія г. Харькова:	
А) Казенныя и общественныя лечебныя учрежденія: 1) Терапевтическая факультетск. клиника 2) Хирургическая факультетск. клиника. 3) Акушерско-гинекологическ. клиника. 4) Глазная клиника. 5) Поліклиника перин. болѣзней, электро-терапевтическій кабинетъ имени Машко. 6) Поліклиника проф. А. Я. Бруева. 7) Александровская городская больница. 8) Городская дѣтская больница. 9) Го-	

родская амбулаторная дѣтская больница. 16) Городская безлатная лечебница.	
11) Учрежденіи Медицинскаго Общества. 12) Харьковская Губернская Земская больница. 13) Земское повивальное училище. 14) Безлатная амбулаторная лечебница при Харьковской Общинѣ Краснаго Креста. 15) Больница К.-Х.-А. жел. дор.	322
В) Частныя лечебныя заведенія: 1) Санаторій и водолечебное заведеніе пр.-доц. К. Я. Данилевскаго. 2) Женская лечебница и родильный институтъ Б. О. Фукса и М. Я. Данилевскаго. 3) Лечебница для душевныхъ и нервныхъ больныхъ д-ра И. Я. Платонова. 4) Хирургическая лечебница профес. А. Г. Подреза. 5) Лечебница д-ра Г. А. Давидовича. 6) Горловая и ушная лечебница д-ра Динина. 7) Лечебница по зубнымъ болѣзнямъ В. Я. Липскаго. 8) Частная женская лечебница.	327
Клиники Харьковскаго Ветеринарнаго института	329
Аптекарскіе магазины, аптеки и телѣтвики г. Харькова	330

Отдѣлъ VIII. Педагогическій.

Императорскій Харьковскій Университетъ	331
Харьковскій Практическій Технологическій Институтъ	334
Харьковскій Ветеринарный Институтъ	334
Харьковская Духовная Семинарія	336
Первая Харьковская Мужская Гимназія	337
Вторая Харьковская Мужская Гимназія	337
Харьковская мужская 3-я Гимназія	338
Харьковское Реальное Училище	339
Харьковская Прогимназія	341
Харьковскій Институтъ Благородныхъ Дѣвиць	342
Маринская Женская Гимназія	343
Вторая Харьковская Женская Гимназія	343
Вознесенская Женская Гимназія	344
Женская Гимназія Д. Д. Оболенской	345
Женская Гимназія Е. Н. Драшковской	345
Женская Гимназія Н. Я. Грегорцевичъ	347
Харьковская Женская Прогимназія Л. М. Черняковской	348
Музыкальное Училище съ прогимназ. курсомъ	349
Харьковское Коммерческое Училище Императора Александра III	350
Харьковское Техническое Железнодорожное Училище	351
Харьковское Духовное Училище	352
Харьковское Епархіальное Женское Училище	353
Харьковское Уѣздное Училище.	353
Харьковская Частная Женская Воскресная школа	354
Начальныя школы Харьковск. Общества Грамотности	355
Харьковское Городское Ремесленное Училище	357
Городское Приходское Училище Харьк. Ремесл. О-ва.	357
Первое Харьковское Городское Приходское Училище	358
Второе Приходское Училище	358
Третье Приходское Училище	358
Четвертое Приходское Училище	358
Пятое Приходское Училище	358
Шестое Приходское Училище	358
Александровское Женское Училище	359
Женское Начальное Училище Н. И. Ильина	359
Училище при Харьк. Еванг.-лютер. церкви	359

Харьковское Училище для слѣпыхъ дѣтей.	359
Повивальный институтъ при медиц. фак. И. Х. У.	359
Харьковское земское Повивальное Училище	360
Частныя начальныя школы	360
Харьковская школа рисованія М. Д. Раевской-Ивановой	360
Первая женская профессиональная школа А. Н. Ильяшовой-Менчицъ	360
Приготовительная школа съ „дѣтскимъ садомъ“ Е. П. Дружковой	361
Дѣтская школа М. А. Хохловой	361
Приготовительная школа съ „дѣтскимъ садомъ“ О. А. Родіоновой	362
Училище и пансіонъ Я. М. Макаровскаго.	362
Харьковское Земледѣльческоѳ Училище	362
Ахтырская Женская Прогимназія	364
Ахтырская Мужская Прогимназія	364
Ахтырское Уѣздное Училище	365
Богодуховская Женская Прогимназія	366
Богодуховское городское 3-хъ клас. училище	366
Учрежденія Богодуховскаго Комитета Грамотности	366
Валковское Уѣздное 3-хъ клас. училище	367
Волчанская Учительская Семиварія	368
Волчанская Женская Прогимназія	369
Волчанское городское 3-хъ клас. училище.	370
Александровская Женская Прогимназія Зміев. земства	370
Зміевское 2-хъ клас. Городское Училище	371
Изюмское Реальное Училище	371
Изюмская Женская Прогимназія	372
Славянская Женская Прогимназія	372
Славянское Городское 4-хъ клас. училище.	373
Школы Славянскаго Комитета Грамотности	374
Куянская Женская Прогимназія	374
Куянское Духовное Училище	374
Куянское Уѣздное Училище	374
Лебединская Женская Прогимназія	375
Лебединское Уѣздное Училище.	376
Александровское Штеповское Ремесленное Училище	376
Александровская Старобѣльская Гимназія.	376
Александровская Сумская Гимназія	377
Сумская Женская Гимназія	377
Сумское Реальное Училище	377
Сумское Духовное Училище	378
Учрежденія Сумскаго Комитета Грамотности	379

Отдѣлъ IX. Желѣзно-дорожный.

Правила примѣненія общаго пассажирскаго тарифа	380
Расчетная таблица провозныхъ платъ съ пассаж. и багажа по новому тарифу.	393
Стоимость поѣзда по ж. д., рассчитанная по кратчайшимъ расстояніямъ, отъ Харькова до разныхъ станцій и городовъ.	398
Станція „Харьковъ“.	403
Харьковская городская станція К.-Х.-А. ж. д.	404
О времени отхода и прихода поѣздовъ въ Харьковѣ.	404
Харьково-Балашевская жел. дорога	491

Отдѣлъ X. Финансовый.

О Государственномъ Дворянскомъ Земельномъ Банкѣ	405
О Крестьянскомъ Поземельномъ Банкѣ	408
Гербовый сборъ	413
Сборы доходовъ отъ денежныхъ капиталовъ	414
Облаженіе сборами торговли и промышленности	415
Цѣна вексельной бумаги	416
Табель, опредѣляющая законную подесятинную оцѣнку земель	417
Пошлины съ имуществъ, переходящихъ безмездными способами	417
Льготы по взиманію крѣпостныхъ пошлинъ	417
Объ измѣненіи размѣра пошлины съ застрахованія имуществъ	418
Законная оцѣнка процент. бумагъ для исчисленія пошлины съ безмезднаго ихъ перехода	419
Курсовые таблицы	426
Таблицы исчисленія процентовъ	428
Дисконтная таблица	430
О назначеніи М. Ф. цѣвъ на золотую монету	435
Дѣятельность кредитныхъ учреждений Харьковской губ.:	
Харьк. Отдѣленіе Государственнаго Дворянскаго Земельнаго Банка	430
Харьковское Отдѣленіе Крестьянскаго Поземельнаго Банка	430
Харьковскій Земельный Банкъ	431
Харьковская Контора Государственнаго Банка	431
Харьковскій Городской Купеческій Банкъ	431
Харьковскій Торговый Банкъ	432
Харьковское отдѣленіе Волжско-Камскаго Коммерческаго Банка	432
Харьковское Отдѣленіе Азовско-Донскаго Коммерческаго Банка	432
Общество Взаимнаго Кредита Приващиковъ	433
Второе Харьковское Общество Взаимнаго Кредита	433
Харьковское Общество Взаимнаго Кредита	433
Харьк. Общество Взаимнаго страхованія имуществъ отъ огня	433
Общество взаимн. кредита Горнопромышленниковъ юга Россіи	434
Сумскій Городской Общественный Банкъ	434
Общество взаимнаго кредита Лебединскаго земства	434
Общество взаимнаго кредита Изюмскаго земства	434
Изюмскій Городской Общественный И. Извъкова Банкъ	434
Зміевскій Городской Общественный Донецъ-Захаржевскаго Банкъ	434
Золочевскій Городской Общественный Банкъ	435
Славянскій Городской Общественный Банкъ	435
Купянскій Городской Общественный Банкъ	435
Бѣлоцольскій Городской Общественный Банкъ	435

Отдѣлъ XI. Торговый.

Русскія и иностранныя мѣры	436
Переводъ иностранныхъ мѣръ на русскія	436
Русскія и иностранныя монеты	437
Таблица для перевода цѣны четверти разнаго вѣса на цѣну пуда	438
Ярмарки въ Харьковской губерніи	439
О времени производства торговли въ воскресные и праздничные дни въ г. Харьковѣ	444

Дѣятельность торгово-промышленныхъ Обществъ:	
Алексѣевское Горнопромышленное Общество	446
Голубовское Берестово-Богодуховское Горнопр. Тов.	446
Товарищество „Кореньевъ и Шиниловъ“	446
Товарищество Харьковскаго сахаро-рафинаднаго завода	446
Товарищество „Ротермундъ и Вейссе“	446
Веприкское Товарищество	446
Товарищество „В. Г. Пономаревъ и П. П. Рыжовъ“	447
Товарищество бр. Э. Э. Бергенгейма	447
Харьковское Общество водоснабженія	447
Харьковский газовый заводъ	447
Бельгійское Общество конно-железной дор. въ г. Харьковѣ	447
Харьковская Акціонерная Компанія по торговлѣ шерстью.	448
Общество „Новая Баварія“	448
Товарищество Боромлянск. вальц. пар. мельницы	448
Первое Общество хмѣлеводства	448
Харьковская столярная Ремесленная Артель	448
Харьковская Артель портныхъ	448

Отдѣлъ XII. Общественно-Городской.

Дѣятельность ученыхъ, благотворительныхъ и др. Обществъ:

Общество Испытателей Природы	449
Общество Физико-химическихъ Наукъ	449
Общество научной Медицины и Гигіены	449
Историко-филологическое Общество	450
Математическое Общество	450
Харьк. Общество Сельск. Хозяйства и Сельско-Хозяйственной Промышлен.	450
Харьковское Отдѣленіе Императорскаго Рус. Технологическаго Общества	450
Харьковское Медицинское Общество	450
Харьковское Фармацевтическое Общество	451
Харьковское Благотворительное Общество	451
Богодуховское Благотворительное Общество	452
Славянское Отдѣленіе Харьковскаго Благотворительнаго Общества	452
Харьк. Отдѣл. Попечительства Императрицы Маріи Александровны о слѣпыхъ.	452
Харьковское Отдѣленіе Императорскаго Рус. Музыкальнаго Общества	452
О-во пособія недостаточ. больныхъ, лечащихся на Славянск. минер. водахъ.	453
Харьковское мѣстное Управленіе Рос. Общества Краснаго Креста	453
Сумскій Комитетъ Общества Краснаго Креста	453
Земскій Комитетъ Общества Краснаго Креста	453
Харьковская Община Сестеръ Краснаго Креста	453
Харьковское Общество призрѣнія безирютныхъ малолѣт. сиротъ	453
Харьковское Общество вспоможенія Учительницъ и Воспитанницъ	454
Харьковский Отдѣлъ православнаго Миссіонерскаго Общества	454
Харьковское Общество Исправительныхъ Приютовъ	454
Харьк. временный Комитетъ по завѣдыванію вывозомъ минер. топлива и соли.	454
Харьковское Общество распространенія въ народѣ Грамотности	453
Славянскій Комитетъ Харьковскаго Общества грамотности	453
Сумскій Комитетъ Харьковскаго Общества грамотности	453
Богодуховскій Комитетъ Харьковскаго Общества грамотности	453

Харьковская Общественная Библиотека	456
Изюмская Общественная Библиотека	456
Марковская Общественная Библиотека	456
Французское Благотворительное Общество	456
Германское Благотворительное Общество	456
Швейцарское Благотворительное Общество	456
Комитетъ Харьковской вспомогательной Медицинской кассы	457
Харьковское Общество послѣдователей гомеопатіи	457
Губернское Дворянское Общество вспоможенія	457
Общество взаимнаго вспомошествованія Прикащиковъ	457
Общество взаимнаго вспоможенія Наборщиковъ г. Харькова	457
Харьк. Общество взаимнаго вспоможенія занимающимся письменнымъ труд.	457
Харьковское Общество взаимнаго вспоможенія на случай смерти	457
Харьковское Гимнастическое Общество	458
Харьковский Коммерческій Клубъ	458
Общество любителей сценическаго искусства въ г. Курьявсѣ	458
Изюмское Общество любителей музыкальнаго и драматическаго искусства	458
Харьковское Общество любителей рыболовства и рыбоводства	458
Харьковское Общество велосипедистовъ-любителей	458
Ссудо-сберегательная касса служащихъ въ Сумскомъ уѣздномъ земствѣ	458
Ссудо-сберегательная касса при Сумскомъ реальномъ училищѣ	458
Вспомогательная касса Сумскаго мѣщанскаго Общества	459
Вспомогательная касса Сумскаго пеховаго Общества	459
Лицеекое ссудо-сберегательное Товарищество	459
Больше-Даниловское ссудо-сберегательное Товарищество	459
Изюмское ссудо-сберегательное Товарищество	459
Волоховское ссудо-сберегательное Товарищество	459
Савинское ссудо-сберегательное Товарищество	459
Изюмское мѣщанское ссудо-сберегательное Товарищество	460
Дневное убѣжище „Ясли“.	460
Общество столовыхъ для недостаточныхъ студентовъ г. Харькова	460
Харьковская еврейская дешевая столовая.	460
Нѣкоторые изъ городскихъ учреждений г. Харькова	460

Отдѣлъ XIII. Метеорологическій.

Результаты наблюденій метеорологической станціи Императорскаго Харьковскаго Университета за 1894 и 1895 г.г.	461
I. Мѣсячныя величины	462
II. Повторяемость вѣтровъ	463
III. Число дней	464
IV. Температура почвы	464

Отдѣлъ XIV. Административный

Административное раздѣленіе Харьковской губ. (общій составъ губерніи, составъ земскихъ участковъ и волостей)	465
Территорія общихъ судебныхъ учреждений Харьковской губ.	476
Списокъ городовъ, принадлежащихъ къ округу Харьковской Судебной Палаты	476
Судебно-слѣдственные участки Харьковской губ. (Харьковский, Изюмскій и Сумскій окружные суды.)	477

Округа и приходы Харьковской епархіи	479
Число военно конскихъ участковъ Харьк. губ.	479
Призывные участки Харьковск. губ. по отправленію воинской повин.	479
Податные участки Харьковской губ.	
Судебно-мировые участки г. Харькова	
Полицейскіе участки г. Харькова	
Чины и титула	

Отдѣлъ XV. Вибліографическій.

Періодическія изданія, изд. въ г. Харьковѣ	
Библіотеки	
Книжные магазины и лавки	
Фотографіи	
Типографіи и литографіи.	

Отдѣлъ Приложеній.

Руководство къ устройству безплатныхъ народныхъ библіотекъ и читаленъ	493
---	-----

Адресъ-Календарь.

Алфавитный списокъ учреждений съ обозначеніемъ адресовъ ихъ.

Личный составъ Правительственныхъ учреждений Россійской Имперіи.	I
--	---

Правительственныя, сословныя и общественныя учрежденія въ г. Харьковѣ.

Министерство Внутреннихъ Дѣлъ.

Харьковскій Губернаторъ	1
Капцеларія Губернатора	1
Губернское Правленіе	1
Тюремное Отдѣленіе	2
Строительное Отдѣленіе	2
Межевое Отдѣленіе	2
Врачебное Отдѣленіе	2
Городовые и уѣздные врачи Харьковской губ.	2
Губернское Присутствіе	3
Харьковское Губернское по земскимъ и городскимъ дѣламъ Присутствіе.	3
Губернское по воинской повинности Присутствіе	3
Губернскій Статистическій Комитетъ	4
Харьковскій Губернскій Попечительный о тюрьмахъ Комитетъ	5
Управленіе Харьковскаго Полиціймейстера	5
Управленіе участковыхъ приставовъ	6
Управленіе Харьковскаго почтово-телеграфнаго Округа.	8
Харьковская центральная почтово-телеграфная Контора	8
Городскія почтово-телеграфныя Конторы	11
Телефонная станція	11
Уѣздныя почтово-телеграфныя учрежденія	12

Харьковское Дворянское Депутатское Собрание	15
Харьковская Губернская Земская Управа	15
Учрежденія подвѣдомственныя губернской земской управѣ:	
Богоугодныя заведенія, фельдшерская школа и Харьковское Земское	
Повивальное Училище	15
Харьковская Городская Управа	16
Списокъ гласныхъ Харьковской Городской Думы 1893—1896 гг.	17
Городская Александровская Больница	18
Харьковская Городская Дѣтская Больница	18
Городская амбулаторная Дѣтская Больница и город. Кабинетъ оснoprив.	19
Городское по воинской повинности Присутствіе	19
Харьковское Мѣщанское Управленіе	19
Богадѣльня Харьковскаго Мѣщанскаго Общества	19
Ремесленная Управа	19
Харьковская пересыльная Тюрьма	20
Харьковская Губернская Тюрьма	20
Харьковское губернское жандармское Управленіе.	20
Харьковское жандармское полицейское Управленіе жел. дор.	20

Министерство Финансовъ.

Казенная Палата	20
Харьковское Губернское Податное Присутствіе	21
Харьковское Городское Участковое Присутствіе	22
Уѣздныя податныя Присутствія Харьковской губерніи	22
Харьковское Губернское Казначейство	24
Губернское Акцизное Управленіе	24
Окружныя Акцизныя Управленія.	24
Харьковское Губернское по питейнымъ дѣламъ Присутствіе	25
Харьковская Главная Складочная Таможня.	26
Харьковская контора Государственнаго Банка	26
Харьковское Отдѣленіе Государств. Дворянскаго Земельнаго Банка	27
Харьковское Отдѣленіе Крестьянск. Поземельнаго Банка	28
Харьковское Губернское по фабричнымъ дѣламъ Присутствіе	28

Министерство Юстиціи.

Харьковская Судебная Палата	28
Советъ присяжныхъ повѣренныхъ округа Харьковской Судебной Палаты	29
Присяжные повѣренные округа Харьковской Судебной Палаты	29
Помощники присяжныхъ повѣренныхъ округа Харьк. Судебной Палаты.	31
Харьковскій Окружный Судъ	32
Харьковскій Съѣздъ Мирowychъ Судей.	34
Харьковскій Городской Сиротскій Судъ	35

Министерство Военное.

Штабъ 10-го армейскаго корпуса	35
Управленіе артиллеріи 10-го армейскаго корпуса.	35

Штабъ 31-й пѣхотной дивизіи	35
Управленіе 14-й мѣстной бригады	36
Управленіе 51-й пѣхотной резервной бригады	36
Штабъ 10-й кавалерійской дивизіи	36
121-й пѣхотный Пензенскій ген.-адъютанта графа Милютіна полкъ	36
122-й пѣхотный Тамбовскій полкъ	38
124-й пѣхотный Воронежскій полкъ	39
224-й Лебединскій резервный баталіонъ	41
222-й Старобѣльскій резервный баталіонъ	41
Оренбургскій казачій № 1-й полкъ	42
Харьковская конвойная команда	43
Харьковская инженерная Двстанція	43
Провіантскій магазинъ Харьковскаго военнаго вѣдомства	43
Управленіе Коменданта ж. д. ст. Харьковъ К.-Х.-А. и Х.-Ник. ж. д.	43
Харьковскій Военный Госпиталь	44

Министерство Народнаго Просвѣщенія.

Управленіе Харьковскаго Учебнаго Округа	44
Дирекція Народныхъ Училищъ Харьковской губерніи	44
Харьковскій Губернскій училищный Совѣтъ	45
Императорскій Харьковскій Университетъ	45
Харьковскій Практическій Технологическій Институтъ	51
Харьковскій Ветеринарный Институтъ	52
Харьковская 1-я мужская гимназія	53
Харьковская 2-я мужская гимназія	54
Харьковская 3-я мужская гимназія	55
Харьковское Реальное Училище	55
Харьковская мужская Прогимназія	56
Харьковская Маріинская женская гимназія	56
Харьковская 2-я женская гимназія	57
Харьковская Вознесенская женская гимназія	58
Харьковская женская гимназія Д. Д. Оболенской	59
Харьковская женская гимназія Е. Н. Драшковской	60
Женская гимназія Н. Я. Грегорцевичъ	61
Женская прогимназія Л. М. Черняковской	61
Харьковское коммерческое училище имени Императора Александра III	62
Харьковское уѣздное училище	62
Харьковское городское ремесленное училище	63
Харьковское городское приходское училище Ремесленнаго О—ва	63
Первое приходское училище	63
Второе приходское училище	63
Третье приходское училище	64
Четвертое приходское училище	64
Пятое приходское училище	64
Шестое приходское училище	64
Первая школа Х. О—ва грамотности	64
Вторая школа Х. О—ва грамотности	65

Женское ремесленное училище Х. О—ва грамотности	65
Александровское женское училище	65
Мужское училище при Евангел.-Лютер. церкви	65

Вѣдомство Императрицы Маріи.

Институтъ Благородныхъ Дѣвицъ	65
---	----

Министерство Земледѣлія и Государственныхъ Имуществъ.

Харьково-Полтавское Управление Государственными Имуществами	66
Харьковский Лѣсоохранительный Комитетъ	67

Министерство Императорскаго Двора и Удѣловъ.

Управляющій 7-мъ Харьковскимъ Удѣльнымъ имѣіемъ Кіевскаго Удѣл. Окр.	67
--	----

Государственный Контроль.

Харьковская Контрольная Палата	67
Контроль Курско-Харьково-Азовской жел. дороги.	68

Вѣдомство Православнаго Исповѣданія.

Харьковская Духовная Консисторія	69
Благочинные Харьковской епархіи	148
Харьковский Епархіальный Училищный Совѣтъ	70
Харьковская Духовная Семинарія	70
Духовное Училище	71
Епархіальное Женское Училище	71

Духовенство иновѣрческихъ исповѣданій.	72
--	----

Министерство Путей Сообщенія.

Управленіе Курско-Харьково-Азовской, и Лозово-Севастопольской ж. д.	72
Управленіе Харьковско-Николаевской жел. дороги	74
Балашово-Харьковская линія юго-восточныхъ ж. д.	75
Харьковское техническое желѣзнодорожное училище	76
Комитетъ по завѣдыванію вывозомъ минер. голл. и соли	76

Главное Управленіе Государствен. Коннозаводства.

Харьковская заводская конюшня.	76
--	----

Министерство Иностранныхъ Дѣлъ.

Персидское въ г. Харьковѣ консульство	79
---	----

Общественныя Учрежденія.

Харьковскій Биржевой Комитетъ	77
Харьковскій Городской Бунеческій Банкъ	77
Харьковскій Торговый Банкъ	77
Харьковскій Земельный Банкъ	77
Отдѣленіе Волжско-Камскаго Коммерческаго Банка въ Харьковѣ	78
Харьковское Отдѣленіе Азовско-Донскаго Коммерческаго Банка	78
Харьковское Общество Взаимнаго Кредита	78
Второе Харьковское Общество Взаимнаго Кредита	78
Общество Взаимнаго Кредита Прикащиковъ	79
Общество Взаимнаго Кредита Горнопромышленниковъ Юга Россіи	79
Общество испытателей природы	79
Общество физико-химическихъ наукъ	79
Общество научной медицины и гігіены	79
Историко-филологическое Общество	79
Математическое Общество	79
Харьковскій публичный Акварій	80
Харьковское Общество взаимнаго страх. имущ. отъ огня	80
Главное агенство страховаго отъ огня Т-ва „Саламандра“	80
Харьковское агенство Россійскаго страховаго О-ва, учр. въ 1827 г.	80
Харьковское агенство страховаго О-ва „Якорь“	80
Харьковское агенство Сѣвернаго страховаго О-ва	81
Главное агенство С.-Петербуркскаго страховаго О-ва	81
Харьковское отдѣленіе Рус. Технологическаго О-ва	81
Харьковское Отдѣл. Императорскаго Русск. Муз. Общества	81
Музыкальное училище Харьк. Отд. Музыкальнаго Общества	81
Харьковское О-во Сельскаго Хозяйства	81
Харьковское О-во распространенія въ народѣ Грамотности	83
Харьковская Общественная Библіотека	83
Харьковское Экономическое Собраніе	83
Экономическое О-во чиновниковъ г. Харькова	83
Советъ съѣзда Горнопромышленниковъ Юга Россіи	84
Алексѣевское Горнопромышленное Общество	84
Харьковская Акціонерная Компанія по торговлѣ шерстью	84
Контора Харьковскаго газоваго завода	84
Акціонерное Общество „Новая Баварія“ въ Харьковѣ	84
Харьковское О-во любителей рыбоводства и рыболовства	85
Харьк. О-во взаимн. вспоможенія занимающихся письменнымъ трудомъ	85
Харьковское гимнастическое Общество	85
Харьковское Общество Водоснабженія	85
Управленіе Харьковскихъ конво-желез. дорогъ	86
Южно-русское технологическое Общество	148
Артель портныхъ	149
Артель посыльныхъ	149
Артель столяровъ	149
О-во взаимнаго вспоможенія прикащиковъ г. Харькова	93
О-во взаимнаго вспоможенія наборщиковъ г. Харькова	93
О-во взаимнаго вспоможенія на случай смерти	93
О-во взаимнаго вспоможенія учительницъ и воспитательницъ	148

Благотворительныя учрежденія.

Харьковское Губернское Попечительство Дѣтскихъ Приютовъ	86
Харьковскій Дѣтскій Приютъ	86
Старобѣльское Уѣздное Попечительство Дѣтскихъ Приютовъ	86
Старобѣльскій Дѣтскій Приютъ	87
Сумское Уѣздное Попечительство Дѣтскихъ Приютовъ	87
Сумскій Дѣтскій Приютъ	87
Харьковское Благотворительное Общество	87
Харьковское мѣстное управл. Россійскаго Общ. Краснаго Креста	89
Харьковская Община сест. милос. Россійск. общ. Краснаго Креста	89
Харьк. Отд. Попечительства Императрицы Маріи Александровны о слѣпыхъ	89
Харьковское училище слѣпыхъ дѣтей	90
Общество призрѣнія безпріютныхъ малолѣтнихъ сиротъ	90
Высочайше учрежденный Комитетъ по сооруженію храма и благотворительныхъ учрежд. на мѣстѣ событія 17-го октяб. 1888 г.	90
Харьковское Губернское Дворянское Общество вспомошествованія	90
Харьковское окружное правленіе Благотворительнаго О-ва судебнаго вѣдомства. Французское благотворительное Общество	91
Швейцарское благотворительное Общество въ Харьковѣ	91
Германское благотворительное Общество въ Харьковѣ	91
О-во пособія нуждающимся студентамъ Харьковскаго Университета	91
О-во попеченія о бѣдныхъ ученикахъ 2-й Харьковской гимназій	91
О-во попеченія о нуждающихся ученикахъ 3-й Харьковской гимназій	92
О-во попеченія о нуждающихся ученикахъ Харьковскаго Реального училища	92
О-во попеченія о нуждающихся учащихся въ музыкальномъ училищѣ	92
О-во столовыхъ для недостаточныхъ студентовъ въ г. Харьковѣ	92

Правительственныя, сословныя и общественныя учрежденія въ уѣздахъ Харьковской губерніи.

Харьковскій уѣздъ	93
Ахтырскій уѣздъ	97
Богодуховскій уѣздъ	102
Валковскій уѣздъ	106
Волчанскій уѣздъ	110
Зміевскій уѣздъ	113
Изюмскій уѣздъ	119
Куняевскій уѣздъ	126
Лебединскій уѣздъ	130
Старобѣльскій уѣздъ	135
Сумскій уѣздъ	141

Добавленіе къ Адресъ-Календарю.

Врачи г. Харькова	149
Девтисты г. Харькова	156
Ветеринарные врачи г. Харькова	156

ТИПОГРАФІЯ

ХАРЬКОВСКАГО

ГУБЕРНСКАГО ПРАВЛЕНІЯ

Петровскій переулокъ, домъ № 17-й.

имѣетъ честь довести до свѣдѣнія Г.г. заказчиковъ городскихъ и иногороднихъ, что,

принимаетъ самыя разнообразныя обширныя изданія,

а также и всевозможныя мелкія работы для казенныхъ, общественныхъ и частныхъ учреждений

ПО УМѢРЕННЫМЪ ЦѢНАМЪ.

Визитныя карточки 100 шт. 1 руб.

Пріемъ частныхъ заказовъ ежедневно отъ 8 час. утра до 6 час. веч., а въ праздничные дни отъ 9 до 1 ч. дня.

ПРИ ТИПОГРАФІИ ИМѢЕТСЯ

С Л О В О Л И Т Н Я .

Принимается отливка для Типографій города Харькова и уѣздныхъ, а также и другихъ городовъ изъ доставленнаго гарта или свинца: квадратовъ, круглыхъ, полукруглыхъ, шпаций на разные керны и пункты, шпоновъ на разные размеры и пункты, а также и бабашекъ на разные размеры.

ПЕРЕПЛЕТНОЕ ЗАВЕДЕНІЕ.

ПРІЕМЪ ВСЕВОЗМОЖНЫХЪ ПЕРЕПЛЕТОВЪ.

Отъ Редакціи.

Въ 1897 году исполнится 25-лѣтіе Харьковскаго Календаря, издаваемаго Харьковскимъ Губернскимъ Статистическимъ Комитетомъ. „Юбилейный“ Календарь будетъ отпечатанъ новымъ, специально для него выписываемымъ шрифтомъ, въ немъ будутъ введены нѣкоторые новые отдѣлы, программа теперешнихъ отдѣловъ будетъ расширена; къ нему будутъ приложены планы городовъ и карты уѣздовъ Харьковской губерніи прошлаго вѣка.

Харьковскимъ Губернскимъ Статистическимъ Комитетомъ будутъ изданы списки населенныхъ мѣстъ губерніи, а также списки торгово-промышленныхъ заведеній.

Въ текущемъ году исполняется 10-лѣтіе Харьковскаго Сборника, издаваемаго Статистическимъ Комитетомъ въ качествѣ научно-литературнаго приложенія къ Харьковскому Календарю.

Россійскій Императорскій Домъ.



Его Императорское Величество, Государь Императоръ **Николай Александровичъ**, Самодержецъ Всероссійскій, родился въ 1868 году, 6 мая (тезоименитство 6 декабря).

Августѣйшая Родительница ГОСУДАРЯ ИМПЕРАТОРА,

Ея Императорское Величество, Государыня Императрица **Марія Теодоровна**, родилась въ 1847 г., 14 ноября (тезоименитство 22 июля); была въ супружествѣ съ Императоромъ Александромъ III (въ Бозѣ почилъ 20 октября 1894 г.).

Августѣйшая Супруга ГОСУДАРЯ ИМПЕРАТОРА,

Ея Императорское Величество, Государыня Императрица **Александра Теодоровна**, родилась въ 1872 г., 25 мая (тезоименитство 23 апрѣля); въ замужествѣ съ 14 ноября 1894 г. Дочь Великаго Герцога Гессенскаго Людвига IV и Супруги Его Великой Герцогини Алисы.

Его Императорское Высочество, Наслѣдникъ, Цесаревичъ и Великій Князь **Георгій Александровичъ**, родился въ 1871 г., 27 апрѣля (тезоименитство 26 ноября).

Августѣйшая Дочь ГОСУДАРЯ ИМПЕРАТОРА,

Ея Императорское Высочество, Великая Княжна **Ольга Николаевна**, родилась въ 1895 г., 3 ноября (тезоименитство 11 июля).

Августѣйшіе Братья и Сестры ГОСУДАРЯ ИМПЕРАТОРА:

Его Императорское Высочество, Великій Князь **Михаилъ Александровичъ**, род. въ 1878 г., 22 ноября (тез. 22 ноября).

Ея Императорское Высочество, Великая Княгиня **Есенія Александровна** (см. далѣе);

Ея Императорское Высочество, Великая Княжна **Ольга Александровна**, род. въ 1882 г., 1 июня (тез. 11 июля).

Августѣйшіе Дяди и Тетки ГОСУДАРЯ ИМПЕРАТОРА:

Его Императорское Высочество, Великій Князь **Владимиръ Александровичъ**, род. въ 1847 г., 10 апрѣля (тез. 15 июля). Супруга Его, Ея Императорское Высочество, Великая Княгиня **Марія Павловна**, род. въ 1854 г., 2 мая (тез. 22 июля). У нихъ дѣти: Ихъ Императорскія Высочества: Великій Князь

Кириллъ Владиміровичъ, род. въ 1876 г., 30 сентября (тез. 11 мая); Великій Князь **Ворисъ Владиміровичъ**, род. въ 1877 г., 12 ноября (тез. 2 мая); Великій Князь **Андрей Владиміровичъ**, род. въ 1879 г., 2 мая (тез. 30 ноября); Великая Княжна **Елена Владиміровна**, род. въ 1882 г., 17 января (тез. 21 мая).

Его Императорское Высочество, Великій Князь **Алексій Александровичъ**, род. въ 1850 г., 2 января (тез. 20 мая).

Его Императорское Высочество, Великій Князь **Сергій Александровичъ**, род. въ 1857 г., 29 апрѣля (тез. 5 юли). Супруга Его, Ея Императорское Высочество, Великая Княгиня **Елисавета Θεодоровна**, род. въ 1864 г., 20 октября (тез. 5 сентября).

Его Императорское Высочество, Великій Князь **Павелъ Александровичъ**, род. въ 1860 г., 21 сентября (тез. 29 юня); былъ въ супружествѣ съ Ея Императорскимъ Высочествомъ, Великою Княгинею Александрою Георгиевною († 12 сентября 1891 г.). *У него дѣти*: Его Императорское Высочество, Великій Князь **Димитрій Павловичъ**, род. въ 1891 г., 6 сентября (тез. 21 сентября); Ея Императорское Высочество, Великая Княжна **Марія Павловна**, род. въ 1890 г., 6 апрѣля (тез. 22 юля).

Ея Императорское Высочество, Великая Княгиня **Марія Александровна**, род. въ 1853 г., 5 октября (тез. 22 юля); въ супружествѣ съ Его Королевскимъ Высочествомъ, Принцемъ Альфредомъ-Эрнестомъ-Альбертомъ Великобританскимъ, Герцогомъ Саксенъ-Кобургъ-Готскимъ.

Ея Императорское Высочество, Великая Княгиня **Александра Иосифовна**, род. въ 1830 г., 26 юня (тез. 23 апрѣля); была въ супружествѣ съ Его Императорскимъ Высочествомъ, Великимъ Княземъ Константиномъ Николаевичемъ († 13 января 1892 г.). *У нея дѣти*:

Его Императорское Высочество, Великій Князь **Николай Константиновичъ**, род. въ 1850 г., 2 февраля (тез. 6 декабря);

Его Императорское Высочество, Великій Князь **Константинъ Константиновичъ**, род. въ 1858 г., 10 августа (тез. 21 мая). Супруга Его, Ея Императорское Высочество, Великая Княгиня **Елисавета Маврикіевна**, род. въ 1865 г., 13 января (тез. 5 сентября). *У нихъ дѣти*: Ихъ Высочества: Князь **Юваннъ Константиновичъ**, род. въ 1886 г., 23 юня (тез. 24 юня); Князь **Гаврилъ Константиновичъ**, род. въ 1887 г., 3 юля (тез. 13 юля); Князь **Константинъ Константиновичъ**, род. въ 1890 г., 20 декабря (тез. 21 мая); Князь **Олегъ Константиновичъ**, род. въ 1892 г., 15 ноября (тез. 20 сентября); Князь **Игорь Константиновичъ**, род. въ 1894 г., 29 мая (тез. 5 юня); Княжна **Татіана Константиновна**, род. въ 1890 г., 11 января (тез. 12 января).

Его Императорское Высочество, Великій Князь **Димитрій Константиновичъ**, род. въ 1860 г., 1 юня (тез. 21 сентября);

Ея Королевское Величество, Королева Эллиновъ **Ольга Константиновна**, род. въ 1851 г., 22 августа (тез. 11 юля); въ супружествѣ съ Его Величествомъ, Королемъ Эллиновъ Георгомъ I;

Ея Императорское Высочество, Великая Княгиня **Вѣра Константиновна**, род. въ 1854 г., 4 февраля (тез. 17 сентября); была въ супружествѣ съ Его Королевскимъ Высочествомъ, Герцогомъ Вильгельмомъ-Евгеніемъ Виртембергскимъ.

Ея Императорское Высочество, Великая Княгиня **Александра Петровна**, род. въ 1838 г., 21 мая (тез. 23 апрѣля); была въ супружествѣ съ Его Императорскимъ Высочествомъ, Великимъ Княземъ Николаемъ Николаевичемъ Старшимъ († 13 апрѣля 1891 года). *У нея дѣти*:

Его Императорское Высочество, Великій Князь **Николай Николаевичъ**, род. въ 1856 г., 6 ноября (тез. 27 іюля):

Его Императорское Высочество, Великій Князь **Петръ Николаевичъ**, род. въ 1864 г., 10 января (тез. 29 іюня). Супруга Его, Ея Императорское Высочество, Великая Княгиня **Милица Николаевна**, род. въ 1866 г., 14 іюля (тез. 19 іюля). *У нихъ* дочь: Ея Высочество, Княжна **Марина Петровна**, род. въ 1892 г., 28 февраля (тез. 28 февраля).

Его Императорское Высочество, Великій Князь **Михаилъ Николаевичъ**, род. въ 1832 г., 13 октября (тез. 8 ноября); былъ въ супружествѣ съ Ея Императорскимъ Высочествомъ, Великою Княгинею Ольгою Феодоровною († 31 марта 1891 г.). *У него отъи*:

Его Императорское Высочество, Великій Князь **Николай Михайловичъ**, род. въ 1859 г., 14 апрѣля (тез. 6 декабря).

Его Императорское Высочество, Великій Князь **Михаилъ Михайловичъ**, род. въ 1861 г., 4 октября (тез. 8 ноября);

Его Императорское Высочество, Великій Князь **Георгій Михайловичъ**, род. въ 1863 г., 11 августа (тез. 26 ноября);

Его Императорское Высочество, Великій Князь **Александръ Михайловичъ**, род. въ 1866 г., 1 апрѣля (тез. 30 августа) Супруга Его, Ея Императорское Высочество, Великая Княгиня **Ксенія Александровна**, род. въ 1875 г., 25 марта (тез. 24 января). *У нихъ* дочь: Ея Высочество, Княжна **Ирина Александровна**, род. въ 1895 г., 3 іюля (тез. 5 мая).

Его Императорское Высочество, Великій Князь **Сергій Михайловичъ**, род. въ 1869 г., 16 іюля (тез. 25 сентября).

Ея Императорское Высочество, Великая Княгиня **Анастасія Михайловна**, род. въ 1860 г., 16 іюля (тез. 22 декабря); въ супружествѣ съ Его Королевскимъ Высочествомъ, Великимъ Герцогомъ Мекленбургъ-Шверинскимъ Фридрихомъ-Францемъ.

АСТРОНОМИЧЕСКІЙ КАЛЕНДАРЬ.

Времена года.

Начало весны — 8 Марта въ 4 часа 48 мин. утра.
 Начало лета — 9 Июня въ 0 „ 53 „ „
 Начало осени — 1^я Сентября въ 3 „ 29 „ вечера.
 Начало зимы — 9 Декабря въ 9 „ 54 „ утра.

Элементы тѣлъ солнечной системы.

Диаметръ солнца равняется 1.305,100 верст. или 109 диаметрамъ земли. Масса солнца въ 328,129 превосходить массу земли, плотность же составляетъ 0, 25 плотности земли.

Въ нижеслѣдующей таблицѣ помѣщены нѣкоторые изъ элементовъ большихъ планетъ солнечной системы.

ПЛАНЕТЫ.	Среднее раз- стояние отъ солнца въ милліонахъ верст.	Продолжи- тельность полнаго обо- рота вокругъ солнца въ средн. суткахъ.	Экватори- альный діаметръ въ вер- стахъ.	Масса, при- нимая массу земли за единицу.	Плотность, принимая плотность земли за еди- ницу.	Время оборота на оси.
Меркурій . .	54	87,97	4,420	0,05	1,37	88 суток.
Венера . . .	101	224,70	11,910	0,79	0,81	225 „
Земля	139	365,26	11,958	1,00	1,00	23 „ 56 м. 4 с
Марсъ	212	686,98	6,340	0,10	0,71	24 „ 37 „ 23 „
Юпитеръ . . .	725	4,332,69	132,800	308,59	0,24	9 „ 55 „ 34 „
Сатурнъ . . .	1,329	10,759,24	111,800	91,02	0,13	10 „ 16 „ — „
Уранъ	2,673	30,688,39	47,100	13,52	0,72	?
Нептунъ . . .	4,188	60,181,11	58,600	22,50	0,41	?

Изъ большихъ планетъ имѣютъ спутниковъ: Земля 1 спутн. (луна), Марсъ 2 спутн., Юпитеръ 5 спутн., Сатурнъ 8 спутн. и систему колець, Уранъ 4 спутн., Нептунъ 1 спутн.—Продолжительность полнаго оборота луны вокругъ земли 27,32 сутокъ, продолжительность синодическаго оборота (отъ одного новолунія къ слѣдую- щему) 29,53 сутокъ, діаметръ луны 3,259 версты, масса, принимая массу земли за единицу, $\frac{1}{81}$, плотность луны 0,60 плотности земли. Время оборота луны на оси ровно времени полнаго ея оборота вокругъ земли, т. е. равно 27,32 сутокъ.

Кромѣ большихъ планетъ, солнечной системѣ принадлежитъ весьма значи- тельное число малыхъ планетъ или астерондовъ. Число найденныхъ до начала 1895 г. малыхъ планетъ составляетъ 398. Орбиты всѣхъ этихъ планетъ помѣ- щаются между орбитами Марса и Юпитера. Въ настоящее время извѣстно 15 такъ называемыхъ періодическихъ кометъ, которые, подобно планетамъ, постоянно движутся вокругъ солнца, въ промежутки времени отъ 3,2 до 76,4 года.

Моменты восхода и заката центра солнца въ г. Харьковѣ.

Мѣсяцы.	ЯНВАРЬ.		ФЕВРАЛЬ.		МАРТЪ.		АПРѢЛЬ.		МАЙ.		ЮНЬ.	
	ВОС. ЗАК.		ВОС. ЗАК.		ВОС. ЗАК.		ВОС. ЗАК.		ВОС. ЗАК.		ВОС. ЗАК.	
	Ч.	М.	Ч.	М.	Ч.	М.	Ч.	М.	Ч.	М.	Ч.	М.
1	7 57	4 21	7 18	5 12	6 19	6 1	5 12	6 49	4 19	7 35	3 52	8 8
2	7 57	4 22	7 16	5 14	6 17	6 3	5 10	6 51	4 17	7 36	3 52	8 8
3	7 56	4 24	7 14	5 16	6 15	6 4	5 8	6 53	4 16	7 38	3 52	8 9
4	7 55	4 26	7 12	5 18	6 13	6 6	5 6	6 55	4 14	7 40	3 52	8 9
5	7 54	4 27	7 10	5 19	6 11	6 7	5 4	6 56	4 12	7 41	3 52	8 10
6	7 53	4 29	7 8	5 21	6 8	6 9	5 2	6 58	4 11	7 42	3 52	8 10
7	7 52	4 30	7 6	5 23	6 6	6 10	5 0	6 59	4 10	7 43	3 52	8 10
8	7 51	4 32	7 4	5 24	6 4	6 12	4 58	7 1	4 9	7 45	3 52	8 11
9	7 50	4 33	7 3	5 26	6 2	6 13	4 56	7 2	4 8	7 46	3 52	8 11
10	7 49	4 35	7 1	5 28	6 0	6 15	4 54	7 4	4 7	7 47	3 52	8 11
11	7 48	4 36	6 59	5 29	5 58	6 16	4 52	7 5	4 5	7 48	3 53	8 11
12	7 47	4 38	6 57	5 31	5 56	6 18	4 50	7 7	4 4	7 50	3 53	8 11
13	7 46	4 40	6 55	5 33	5 54	6 19	4 49	7 8	4 3	7 51	3 53	8 11
14	7 45	4 42	6 52	5 35	5 51	6 21	4 47	7 10	4 3	7 52	3 54	8 11
15	7 43	4 44	6 50	5 37	5 48	6 23	4 45	7 11	4 2	7 53	3 54	8 11
16	7 41	4 45	6 48	5 38	5 46	6 25	4 43	7 12	4 1	7 54	3 55	8 11
17	7 40	4 47	6 46	5 40	5 44	6 26	4 41	7 14	4 0	7 55	3 55	8 11
18	7 39	4 49	6 44	5 41	5 42	6 28	4 40	7 15	3 59	7 56	3 56	8 11
19	7 38	4 50	6 42	5 43	5 40	6 29	4 38	7 17	2 59	7 57	3 57	8 10
20	7 36	4 52	6 40	5 45	5 38	6 31	4 36	7 18	3 58	7 58	3 57	8 10
21	7 35	4 54	6 38	5 46	5 36	6 32	4 35	7 20	3 57	7 59	3 58	8 10
22	7 34	4 55	6 36	5 48	5 34	6 34	4 33	7 21	3 56	8 0	3 59	8 9
23	7 32	4 57	6 34	5 50	5 32	6 35	4 31	7 23	3 55	8 2	4 0	8 8
24	7 31	4 59	6 31	5 52	5 29	6 37	4 29	7 25	3 54	8 3	4 1	8 8
25	7 29	5 0	6 29	5 53	5 27	6 39	4 27	7 26	3 54	8 3	4 2	8 7
26	7 28	5 2	6 27	5 55	5 25	6 41	4 26	7 28	3 54	8 4	4 3	8 6
27	7 26	5 4	6 25	5 56	5 22	6 42	4 24	7 29	3 53	8 5	4 4	8 6
28	7 25	5 5	6 23	5 58	5 20	6 44	4 23	7 31	3 53	8 6	4 4	8 5
29	7 23	5 7	6 21	6 0	5 18	6 45	4 21	7 32	3 53	8 6	4 5	8 5
30	7 21	5 9	—	—	5 16	6 47	4 20	7 33	3 52	8 7	4 6	8 4
31	7 20	5 10	—	—	5 14	6 48	—	—	3 52	8 7	—	—

Моменты восхода и заката центра солнца въ г. Харьковѣ.

Мѣсяцы.	ЮЛЬ.				АВГУСТЪ.				СЕНТЯВРЬ.				ОКТАВРЬ.				НОЯВРЬ.				ДЕКАВРЬ.			
	ВОС.		ЗАК.		ВОС.		ЗАК.		ВОС.		ЗАК.		ВОС.		ЗАК.		ВОС.		ЗАК.		ВОС.		ЗАК.	
	Ч.	М.	Ч.	М.	Ч.	М.	Ч.	М.	Ч.	М.	Ч.	М.	Ч.	М.	Ч.	М.	Ч.	М.	Ч.	М.	Ч.	М.	Ч.	М.
1	4	7	8	3	4	49	7	20	5	35	6	15	6	21	5	10	7	12	4	16	7	53	3	56
2	4	8	8	2	4	50	7	18	5	37	6	13	6	23	5	8	7	14	4	15	7	54	3	57
3	4	9	8	1	4	51	7	16	5	38	6	11	6	24	5	6	7	16	4	14	7	54	3	57
4	4	11	8	1	4	53	7	14	5	40	6	9	6	26	5	4	7	17	4	12	7	55	3	57
5	4	12	8	0	4	54	7	13	5	41	6	7	6	27	5	2	7	19	4	11	7	56	3	57
6	4	13	7	59	4	56	7	11	5	43	6	5	6	29	5	1	7	20	4	10	7	57	3	58
7	4	14	7	58	4	57	7	9	5	44	6	2	6	31	4	59	7	22	4	9	7	57	3	58
8	4	15	7	57	4	58	7	7	5	45	6	0	6	32	4	57	7	23	4	8	7	58	3	58
9	4	16	7	55	5	0	7	5	5	47	5	58	6	34	4	55	7	25	4	7	7	58	3	59
10	4	17	7	54	5	1	7	3	5	48	5	56	6	35	4	53	7	26	4	6	7	59	3	59
11	4	19	7	53	5	3	7	0	5	50	5	54	6	37	4	51	7	28	4	5	7	59	4	0
12	4	21	7	51	5	5	6	58	5	51	5	52	6	38	4	49	7	29	4	5	8	0	4	1
13	4	22	7	50	5	6	6	56	5	53	5	50	6	40	4	48	7	31	4	4	8	0	4	1
14	4	23	7	48	5	8	6	54	5	54	5	48	6	42	4	46	7	32	4	3	8	0	4	2
15	4	25	7	47	5	9	6	52	5	55	5	45	6	43	4	44	7	33	4	2	8	1	4	3
16	4	26	7	46	5	11	5	50	5	57	5	43	6	45	4	42	7	35	4	2	8	1	4	4
17	4	27	7	44	5	12	6	48	5	58	5	41	6	46	4	41	7	36	4	1	8	1	4	4
18	4	28	7	43	5	14	6	46	6	0	5	39	6	48	4	39	7	37	4	0	8	1	4	5
19	4	30	7	42	5	15	6	44	6	1	5	37	6	50	4	37	7	39	3	59	8	1	4	6
20	4	31	7	40	5	16	6	42	6	3	5	34	6	52	4	35	7	41	3	58	8	1	4	7
21	4	32	7	39	5	18	6	40	6	5	5	32	6	54	4	33	7	42	3	58	8	1	4	8
22	4	34	7	37	5	20	6	37	6	7	5	30	6	55	4	31	7	43	3	58	8	1	4	9
23	4	36	7	35	5	22	6	35	6	8	5	28	6	57	4	30	7	45	3	57	8	1	4	10
24	4	37	7	33	5	23	6	33	6	10	5	26	6	59	4	28	7	46	3	57	8	1	4	11
25	4	39	7	32	5	24	6	31	6	11	5	23	7	0	4	27	7	47	3	57	8	0	4	12
26	4	40	7	30	5	26	6	29	6	13	5	21	7	2	4	25	7	48	3	57	8	0	4	13
27	4	42	7	28	5	27	6	27	6	14	5	19	7	3	4	24	7	49	3	56	8	0	4	15
28	4	43	7	27	5	29	6	25	6	16	5	17	7	5	4	22	7	50	3	56	7	59	4	16
29	4	44	7	25	5	30	6	22	6	17	5	15	7	7	4	21	7	51	3	56	7	59	4	17
30	4	46	7	23	5	32	6	20	6	19	5	12	7	9	4	19	7	52	3	56	7	58	4	18
31	4	47	7	21	5	33	6	17	—	—	—	—	7	11	4	17	—	—	—	—	7	58	4	20

Ф а з ы л у н ы.

Фазы луны.	Январь.			Февраль.			Мартъ.			Апрѣль.			Май.			Юнь.		
	Числа.	Часы.	Мин.	Числа.	Часы.	Мин.	Числа.	Часы.	Мин.	Числа.	Часы.	Мин.	Числа.	Часы.	Мин.	Числа.	Часы.	Мин.
☉ Новолун.	3	0	45 у.	1	6	38 в.	2	1	13 в.	1	6	48 у.	—	—	—	—	—	—
☾ Перв. чет.	11	5	7 у.	9	11	40 в.	10	2	22 в.	9	1	12 у.	8	8	46 у.	6	2	6 в.
☽ Полнолун.	18	11	21 у.	16	10	17 в.	17	7	47 у.	15	4	13 в.	15	0	22 у.	13	9	20 у.
☾ Посл. чет.	25	3	4 у.	23	1	54 в.	24	2	50 у.	22	5	51 в.	22	10	28 у.	21	3	49 у.
☉ Новолун.	—	—	—	—	—	—	—	—	—	30	10	12 в.	30	11	8 у.	28	10	0 в.
Фазы луны.	Юль.			Августъ.			Сентябрь.			Октябрь.			Ноябрь.			Декабрь.		
☾ Перв. чет.	5	6	30 в.	3	11	28 в.	2	6	35 у.	1	5	13 в.	—	—	—	—	—	—
☽ Полнолун.	12	8	11 в.	11	9	30 у.	10	1	15 у.	9	6	43 в.	8	0	50 в.	8	6	31 у.
☾ Посл. чет.	20	9	0 в.	19	1	21 в.	18	4	24 у.	17	5	46 в.	16	5	9 у.	15	2	34 в.
☉ Новолун.	28	7	27 у.	26	4	9 в.	25	0	44 у.	24	9	52 у.	22	8	16 в.	22	8	29 у.
☾ Перв. чет.	—	—	—	—	—	—	—	—	—	31	8	6 у.	30	2	55 у.	30	0	11 у.

З А Т М Е Н І Я.

Въ 1896 г. будутъ два солнечныя и два лунныя затменія.

- 1) Кольцеобразное солнечное затменіе 1 Февраля (въ Харьковѣ невидимо).

Начало затменія вообще	4ч. 19м. веч.
„ кольцеобразнаго затменія	6 57 „
Конецъ „ „	7 40 „
„ затменія вообще	9 18 „

Затменіе видимо въ Южномъ Ледовитомъ океанѣ и въ южныхъ частяхъ Южной Америки и Африки.

- 2) Частное затменіе луны 16 Февраля (въ Харьковѣ видимо).

Начало затменія	8ч. 41м. веч.
Конецъ „	11 40 „

Величина затменія въ частяхъ луннаго діаметра 0,87.

Затменіе видимо въ западной половинѣ Великаго океана, Австраліи, Азій, Европѣ, Африкѣ, восточной Бразиліи и въ восточной половинѣ Атлантическаго океана.

- 3) Полное солнечное затменіе 28 Юля (въ Харьковѣ видимо какъ частное затменіе).

Начало затменія вообще	5ч. 8м. утра.
„ полнаго затменія	6 19 „
Конецъ „ „	8 49 „
„ затменія вообще	10 0 „

Затменіе видимо въ сѣвер. и сред. Азій, въ восточ. Европѣ, сѣв.-зап. Америкѣ и въ Сѣвер. Ледов. океанѣ. Кривая полнаго затменія проходитъ черезъ сѣвер. Норвегію и Лапландію, Новую Землю, сѣв.-восточ. Сибирь и сѣвер. Японію.

Въ Харьковѣ частное затменіе начнется въ 5ч. 9м. утра и кончится въ 6ч. 50м. утра.

Величина затменія въ частяхъ солнечнаго діаметра 0,49.

- 4) Частное затменіе луны 11 Августа (въ Харьковѣ невидимо).

Начало затменія	7ч. 49м. утра.
Конецъ „	10 56 „

Величина затменія въ частяхъ луннаго діаметра 0,74.

Затменіе видимо въ западной Европѣ и Африкѣ, въ Атлантическомъ океанѣ, въ Америкѣ, въ Великомъ океанѣ и въ восточной Австраліи.

Таблица времени восходовъ и закатовъ большихъ планетъ для Г. ХАРЬКОВА.

(Часы отъ полудня до полуночи означаются знакомъ + и отъ полуночи до полудня знакомъ —).

	МЕРКУРИЙ		ВЕНЕРА		МАРСЪ		ЮПИТЕРЪ		САТУРНЪ	
	ВОС.	ЗАК.	ВОС.	ЗАК.	ВОС.	ЗАК.	ВОС.	ЗАК.	ВОС.	ЗАК.
	Ч. М.	Ч. М.	Ч. М.	Ч. М.	Ч. М.	Ч. М.	Ч. М.	Ч. М.	Ч. М.	Ч. М.
Январь 1	-8 51	+5 31	-4 46	+1 28	-6 1	+1 59	+5 17	-8 49	-2 44	+0 24
" 11	8 35	6 19	5 4	1 31	-5 55	+1 51	+4 30	-8 6	-2 8	-11 46
" 21	7 47	6 9	5 21	1 39	-5 47	+1 43	+3 43	-7 23	-1 31	-11 9
" 31	6 37	4 39	5 31	1 54	-5 37	+1 38	+2 57	-6 41	-0 53	-10 31
Февраль 10	5 57	3 29	5 35	2 15	-5 24	+1 37	+2 11	-5 59	-0 14	-9 52
" 20	5 45	3 12	5 32	2 41	-5 9	+1 37	+1 28	-5 16	+11 31	-9 13
Мартъ 1	5 40	3 30	5 24	3 8	-4 51	+1 39	+0 46	-4 36	+10 50	-8 34
" 11	5 32	4 6	5 12	3 36	-4 30	+1 42	+0 6	-3 56	+10 9	-7 53
" 21	5 21	5 0	4 58	4 5	-4 8	+1 46	-11 27	-3 17	+9 27	-7 13
" 31	5 9	6 9	4 40	4 33	-3 45	+1 49	-10 49	-2 39	+8 44	-6 32
Апрѣль 10	5 3	7 31	4 23	5 2	-3 22	+1 52	-10 14	-2 2	+8 1	-5 51
" 20	5 2	8 54	4 6	5 31	-2 57	+1 56	-9 41	-1 25	+7 18	-5 10
" 30	5 6	9 44	3 50	6 0	-2 31	+1 58	-9 8	-0 50	+6 35	-4 29
Май 10	5 6	9 44	3 38	6 30	-2 6	+2 1	-8 36	-0 14	+5 52	-3 48
" 20	4 44	8 58	3 30	6 58	-1 40	+2 3	-8 5	+11 35	+5 49	-3 7
" 30	4 10	7 39	3 25	7 24	-1 13	+2 4	-7 36	+11 0	+4 26	-2 26
Июнь 9	3 24	6 38	3 30	7 49	-0 48	+2 5	-7 8	+10 26	+3 45	-1 45
" 19	2 50	6 18	3 43	8 5	-0 22	+2 5	-6 39	+9 51	+3 5	-1 5
" 29	2 41	6 40	4 3	8 13	+11 55	+2 5	-6 12	+9 16	+2 25	-0 25
Июль 9	3 5	7 31	4 30	8 12	+11 31	+2 3	-5 44	+8 42	+1 45	+11 41
" 19	4 20	7 52	4 59	8 5	+11 8	+2 0	-5 17	+8 7	+1 7	+11 3
" 29	5 35	7 57	5 29	7 53	+10 44	+1 57	-4 50	+7 34	+0 30	+10 24
Августъ 8	6 37	7 45	5 59	7 39	+10 21	+1 50	-4 23	+7 0	-11 53	+9 45
" 18	7 27	7 25	6 30	7 20	+9 58	+1 41	-3 56	+6 24	-11 17	+9 7
" 28	8 3	6 59	7 0	7 2	+9 35	+1 30	-3 28	+5 50	-10 42	+8 30
Сентябрь 7	8 17	6 29	7 31	6 43	+9 12	+1 16	-3 1	+5 15	-10 8	+7 52
" 17	7 51	5 49	8 1	6 25	+8 45	+0 59	-2 32	+4 41	-9 33	+7 5
" 27	6 11	5 8	8 32	6 10	+8 17	+0 37	-2 4	+4 5	-9 0	+6 38
Октябрь 7	4 53	4 37	9 4	5 56	+7 45	+0 10	-1 34	+3 29	-8 27	+6 1
" 17	5 9	4 16	9 34	5 50	+7 8	-11 39	-1 4	+2 53	-7 54	+5 24
" 27	5 53	4 5	10 0	5 50	+6 24	-11 2	-0 32	+2 17	-7 22	+4 48
Ноябрь 6	6 47	3 56	10 21	5 59	+5 34	-10 19	+11 56	+1 40	-6 48	+4 13
" 16	7 40	3 56	10 33	6 15	+4 39	-9 30	+11 22	+1 2	-6 15	+3 36
" 26	8 24	4 6	10 36	6 38	+3 41	-8 36	+10 47	+0 25	-5 41	+3 0
Декабрь 6	8 58	4 32	10 31	7 7	+2 45	-7 41	+10 9	-11 47	-5 9	+2 24
" 16	9 13	5 15	10 19	7 37	+1 54	-6 45	+9 30	-11 8	-4 34	+1 47
" 26	-9 2	+5 52	-10 2	+8 6	+1 8	-5 57	+8 48	-10 28	-4 0	+1 11

УРАВНЕНІЕ ВРЕМЕНИ.

Прибавить къ истинному времени для полученія средняго времени.

М.	С.	М.	С.	М.	С.	М.	С.	М.	С.	М.	С.
Янв. 1	+ 8 47	Мар. 11	+6 31	Май 10	-3 30	Июль 9	+6 11	Сент. 7	-6 27	Нояб. 6	-14 34
" 11	+12 0	" 21	+3 28	" 20	-2 21	" 19	+6 8	" 17	-9 52	" 16	-11 42
" 21	+13 54	" 31	+0 39	" 30	-0 32	" 29	+5 5	" 27	-12 51	" 26	-7 40
" 31	+14 27	Апр. 10	-1 39	Июнь 9	+1 36	Авг. 8	+3 6	Окт. 7	-15 4	Дек. 6	-2 55
Фев. 10	+13 45	" 20	-3 12	" 19	+3 40	" 18	+0 20	" 17	-16 14	" 16	+2 2
" 20	+11 59	" 30	-3 49	" 29	+5 18	" 28	-2 56	" 27	-16 6	" 26	+6 41
Мар. 1	+9 28										

Сравнительная таблица времени на разныхъ пунктахъ земнаго шара.

(Утро отъ 4 до 10 ч., день отъ 10 до 4 ч., вечеръ отъ 4 до 10 ч. и ночь отъ 10 до 4 ч.)

Когда въ Харьковѣ 12 часовъ дня, то въ другихъ мѣстахъ:

	ч.	м.	с.		ч.	м.	с.		ч.	м.	с.
I. Въ предѣлахъ Россіи.											
Або	11	4	12 д.	Одесса	11	38	8 д.	Букарестъ	11	19	31 д.
Архангельскъ	12	17	10 >	Омскъ	2	28	36 >	Асины	11	10	0 >
Астрахань	12	47	14 >	Орелъ	11	59	22 >	Софія	11	8	25 >
Баку	12	54	27 >	Оренбургъ	1	15	35 >	Будапештъ	10	51	19 >
Бердичевъ	11	33	23 >	Пенза	12	35	13 >	Мысъ-Добр.-Над.	10	49	0 >
Благовѣщенскъ	4	45	30 в.	Пермь	1	20	10 >	Стокгольмъ	10	47	20 >
Бобруйскъ	11	32	0 д.	Петрозаводскъ	11	52	40 >	Бѣлградъ	10	47	3 >
Варшава	10	59	13 >	Плоцкъ	10	53	49 >	Вѣна	10	40	36 >
Вильно	11	16	14 >	Подтава	11	53	23 >	Неаполь	10	32	7 >
Витебскъ	11	35	56 >	Псковъ	11	28	25 >	Дрезденъ	10	30	0 >
Владивостокъ	6	22	39 в.	Ревель	11	14	5 >	Берлинъ	10	28	40 >
Владикавказъ	12	33	48 >	Рига	11	11	39 >	Коненгагенъ	10	25	24 >
Владиміръ	12	16	45 д.	Ростовъ-на-Дону	12	13	57 >	Римъ	10	25	1 >
Вологда	12	14	39 >	Рязань	12	14	5 >	Мюнхенъ	10	21	32 >
Воронежъ	12	11	52 >	Самара	12	55	25 >	Христианія	10	17	59 >
Выборгъ	11	30	0 >	С.-Петербургъ	11	36	24 >	Туинсъ	10	15	46 >
Витка	12	53	49 >	Саратовъ	12	39	24 >	Штутгардъ	10	11	48 >
Гельсингфорсъ	11	14	55 >	Семипалатинскъ	2	55	28 >	Бернъ	10	4	51 >
Гродно	11	0	24 >	Симбирскъ	12	48	43 >	Амстердамъ	9	54	38 у.
Двинскъ	11	21	4 >	Симферополь	11	51	50 >	Брюссель	9	52	34 >
Екатеринославъ	11	55	23 >	Смоленскъ	11	43	20 >	Марсель	9	46	40 >
Елисаветградъ	11	44	15 >	Ставрополь	12	23	4 >	Парижъ	9	44	26 >
Житомиръ	11	29	45 >	Ст. Михель	11	24	7 >	Лондонъ	9	35	6 >
Иркутскъ	4	32	14 в.	Сувалки	11	6	47 >	Мадритъ	9	20	20 >
Казань	12	51	35 д.	Сѣдецъ	11	4	12 >	Островъ св. Елены	9	12	10 >
Калишъ	10	47	27 >	Тавастгаусъ	11	12	58 >	Лиссабонъ	8	58	32 >
Калуга	12	0	6 >	Таганрогъ	12	10	32 >	Ріо-Жанейро	6	42	24 >
Каменецъ-Под.	11	21	24 >	Тамбовъ	12	20	56 >	Кайенна	6	5	42 >
Карсъ	12	27	42 >	Ташкентъ	2	12	16 >	Мысъ Горнъ	5	2	48 >
Кишиневъ	11	30	27 >	Тверь	11	58	42 >	Квебекъ	4	50	16 >
Кіевъ	11	37	6 >	Тифлисъ	12	34	17 >	Вальпарайзо	4	48	32 >
Ковно	11	10	37 >	Тобольскъ	2	8	12 >	Нью-Йоркъ	4	39	4 >
Кострома	12	18	49 >	Томскъ	3	14	57 >	Вашингтонъ	4	27	3 >
Красноярскъ	3	46	32 >	Тула	12	5	34 >	Лима	4	26	56 >
Кременчугъ	11	48	44 >	Улеаборгъ	11	16	59 >	Квито	4	20	5 >
Куоно	11	25	51 >	Уральскъ	1	0	33 >	Панама	4	16	57 >
Курскъ	11	59	56 >	Уфа	1	18	51 >	Гаванна	4	5	42 >
Ломжа	11	3	24 >	Херсонъ	11	45	34 >	Новый-Орлеанъ	3	34	52 в.
Люблинъ	11	5	20 >	Черниговъ	11	40	20 >	Мексика	2	58	39 >
Минскъ	11	25	20 >	Чита	5	9	5 в.	С.-Франциско	1	25	23 >
Митава	11	0	1 >	Эриванъ	12	33	6 д.	Гополулу	11	3	37 >
Могилевъ	11	34	27 >	Якутскъ	6	14	4 в.	Сидней	7	39	55 в.
Москва	12	5	23 >	Ярославль	12	14	35 д.	Токіо	6	54	4 >
Нижній-Новгор.	12	31	7 >				Нагасаки	6	14	34 >	
Николаевъ	11	42	59 >	II. За предѣлами Россіи.			Шанхай	5	41	1 >	
Новгородъ	11	40	12 >	Каиръ	11	40	7 д.	Пекинъ	5	20	58 >
Новороссійскъ	12	6	8 >	Александрія	11	34	32 >	Мадрасъ	2	56	5 д.
Новочеркасскъ	12	15	30 >	Константинополь	11	31	0 >	Калькута	2	38	11 >
								Кабулъ	2	11	45 >
								Тегеранъ	1	0	47 >



**ШВЕЙНАЯ
МАШИНЫ
ЛУЧШИХЪ ФАБРИКЪ
АМЕРИКАНСКОЙ СИСТЕМЫ.
ЦИРКУЛЯЦИОННЫЯ
ПЕЧИ,
ЛАМПЫ,
ОПТИЧЕСКІЕ ПРЕДМЕТЫ.
ХОЗЯЙСТВЕН. ПРИНАДЛ.
ВЪ НОВО-ОТКРЫТОМЪ
МАГАЗИНѢ
ЧИКАГО**

на Московской улицѣ, д. № 5,
прот. маг. Лехера.
ЦѢНЫ САМЫЯ УМѢРЕННЫЯ.

ВЕЗДѢ

ТРЕБУЙТЕ

ВИНА

ДЕМЕРЪ И К.



Мѣсяцесловъ Православной Церкви.

Отъ сотворенiя мiра 7404 годъ. ✠ Отъ Рождества Христова 1896 годъ.

Неприсутственные дни.

Января	1.	Новый годъ (Понедѣльникъ).
"	6.	Богоявленiе (Крещенiе Господне). (Суббота).
Февраля	2.	Срътенiе Господне (Пятница).
"	2 и 3.	Пятница и Суббота масленицы.
Марта	21—23.	Четвергъ, Пятница и Суббота Страстной седмицы.
"	24—30.	Дни Свѣтлой седмицы.
"	25.	Благовѣщенiе Пресвятыя Богородицы (Понедѣльникъ).
Апрѣля	23.	Тезоименитство ГОСУДАРЫНИ ИМПЕРАТРИЦЫ, Супруги ГОСУДАРЯ ИМПЕРАТОРА (Вторникъ).
"	27.	Рожденiе ГОСУДАРЯ НАСЛѢДНИКА ЦЕСАРЕВИЧА (Суббота).
Мая	2.	Вознесенiе Господне (Четвергъ).
"	6.	Рожденiе ГОСУДАРЯ ИМПЕРАТОРА (Понедѣльникъ).
"	9.	Перенесенiе мощей Святителя Николая (Четвергъ).
"	12.	День Св. Троицы (Воскресенье).
"	13.	День Св. Духа (Понедѣльникъ).
"	25.	Рожденiе ГОСУДАРЫНИ ИМПЕРАТРИЦЫ, Супруги ГОСУДАРЯ ИМПЕРАТОРА (Суббота).
Юня	29.	Св. Ап. Петра и Павла (Суббота).
Юля	22.	Тезоименитство ГОСУДАРЫНИ ИМПЕРАТРИЦЫ, Матери ГОСУДАРЯ ИМПЕРАТОРА (Понедѣльникъ).
Августа	6.	Преображенiе Господне (Вторникъ).
"	15.	Успенiе Пресвятыя Богородицы (Четвергъ).
"	29.	Усѣкновенiе Главы Крестителя Господня Иоанна (Четвергъ).
Сентября	8.	Рождество Пресвятыя Богородицы (Воскресенье).
"	14.	Воздвиженiе Чести и Жив. Креста Господня (Суббота).
"	26.	Преставленiе Св. ап. Иоанна Богослова (Четвергъ).
Октября	1.	Поюровъ Пресвятыя Богородицы (Вторникъ).
"	17.	Память чудеснаго избавленiя въ Бозѣ Почившаго ИМПЕРАТОРА АЛЕКСАНДРА III и всей Августѣйшей Семьи Его при крушенiи царскаго поѣзда около ст. Борни К.-Х.-А. ж. д. (Четвергъ).
"	21.	Восшествiе на престоль ГОСУДАРЯ ИМПЕРАТОРА (Понедѣльн.).
"	22.	Празднованiе ик. Божiей Матери „Казанской“ (Вторникъ).
Ноября	14.	Рожденiе ГОСУДАРЫНИ ИМПЕРАТРИЦЫ, Матери ГОСУДАРЯ ИМПЕРАТОРА (Четвергъ).
"	21.	Введенiе во храмъ Пресвятыя Богородицы (Четвергъ).
"	26.	Тезоименитство ГОСУДАРЯ НАСЛѢДНИКА ЦЕСАРЕВИЧА (Втор.).
Декабря	6.	Святителя Николая чудотворца — Тезоименитство ГОСУДАРЯ ИМПЕРАТОРА (Пятница).
"	25—27.	Дни празднов. Рождества Христова (Среда—Пятница).

Мѣстные неприсутственные дни—въ дни крестныхъ ходовъ.

ПЕРЕЧЕНЬ КРЕСТНЫХЪ ХОДОВЪ,

совершающихся въ Харьковской губерніи въ теченіи года, съ указаніемъ времени учрежденія и совершенія ихъ.

1. Съ Озерянской иконою Вожіей Матери—изъ Харьковского Покровскаго монастыря въ Куряжскій Преображенскій монастырь и съ тою-же иконою, обратно, изъ Куряжа въ Харьковский Покровскій монастырь. (Учрежденъ 7 Ноября 1843 г.; совершается 22 Апрѣля и, обратно, 30 Сентября).

2. Съ тою-же иконою—изъ Куряжскаго монастыря въ Богородичную церковь сл. Озерянки, Харьков. у., и, обратно, изъ сл. Озерянки въ Куряжскій монастырь. (Учрежд. 16 Августа 1852 г.; соверш. 15 Іюня и, обратно, 28 Іюня).

3. Съ Корсунскою иконою Вожіей Матери—изъ Преображенскаго собора города Сумъ въ Покровскую церковь с. Шпилевки, Сумск. у., и, обратно, изъ села Шпилевки въ Преображенскій соборъ г. Сумъ. (Учрежденъ 22 Января 1859 года; совершается на 3 день Святой Пасхи и, обратно, 9 Октября).

4. Съ Владимірскою иконою Вожіей Матери—изъ Покровскаго собора г. Чугуева въ Богородичную церковь села Кочетка и, обратно, изъ села Кочетка въ Покровскій соборъ г. Чугуева. (Учрежденъ 15 Декабря 1859 г.; совершается въ 4-й день св. Пасхи и, обратно, 15 Октября).

5. Съ Ахтырокою иконою Вожіей Матери—изъ Ахтырскаго Покровскаго собора въ Ахтырскій Свято-Троицкій монастырь и, обратно, изъ Ахтырскаго монастыря въ Покровскій соборъ г. Ахтырки. (Учрежденъ 24 Апрѣля 1844 года; совершается наканунѣ дня Св. Троицы и, обратно, въ недѣлю Всѣхъ Святыхъ).

6. Съ Капдуновскою иконою Вожіей Матери—изъ Богородичной церкви слоб. Капдуновки, Богодуховскаго у., въ соборную Успенскую церковь г. Богодухова и, обратно, изъ г. Богодухова въ сл. Капдуновку. (Учрежденъ 28 Августа 1863 г.; совершается 15 Сентября и, обратно, 15 Октября).

7. Съ иконою Святителя Николая Чудотворца—изъ Вознесенской церкви села Великаго Бобрика, Сумскаго уѣзда, въ Ряснянскій Свято-Дмитріевскій монастырь, Ахтырскаго уѣзда. (На время отъ недѣли Всѣхъ Святыхъ по 29 Іюня, а въ этотъ день обратно).

8. Съ иконою Вожіей Матери Иверскія—14 Мая изъ Иверско-Богородичной церкви слоб. Ново-Георгіевской, Булинскаго уѣзда, въ Георгіевскую церковь слободы Николаевки и, обратно, 31 Мал.

9. Съ Казанскою иконою Вожіей Матери—изъ Высочинскаго Казанскаго монастыря (Зміев. у.) въ соборную Троицкую церковь г. Зміева 27 Іюня и, обратно, 7 Іюля. (Три послѣдніе хода учреждены въ 1886 году).

10. Съ Казанскою иконою Вожіей Матери—изъ Вознесенской церкви слободы Песокъ въ Преображенскій соборъ г. Изюма 14 Мал и, обратно, 21 Мал.

Въ дни совершенія вышеупомянутыхъ крестныхъ ходовъ мѣстныя присутственныя мѣста свободны отъ занятій.

Кромѣ того совершаются, по уставу церкви, крестные ходы въ городахъ и селахъ на рѣки, пруды и проч.,—для освѣщенія воды: на Богоявленіе (6 Января), на Преподозеніе Пятидесятницы и въ день празднованія Происхожденія Честныхъ Древъ Животворящаго Креста Господня (1 Августа).

ОБЩІЯ АПОСТОЛЬСКІЯ И ЕВАНГЕЛЬСКІЯ ЧТЕНІЯ.

На праздники Господскіе или Владычныя: ап. Кол. I, 12—18; Ев. Лк. IX, 51—56, X, 22—24.
Богородичныя: утр. Ев. Лк. I, 39—49, 56; ап. Фил. II, 5—11, или Евр. IX, 1—7; Ев. Лк. X, 38—42, XI, 27—28.

Честному Кресту: ап. I Кор. I, 18—24; Ев. Ин. XII, 28—36.

Беззастѣнымъ Силамъ: ап. Евр. II, 2—10; Ев. Лк. X, 16—21, или Мо. XIII, 24—30, 36—43.

Іоанну Предтечѣ: ап. Ди. XIII, 25—32; Ев. Мо. XI, 2—15.

Св. Пророкамъ: ап. I Кор. XIV, 20—25, или Евр. VI, 13—20, или Іак. V, 10—20; Ев. Лк. XI, 47—54, XII, 1, или Мо. XXIII, 29—39.

Апостолу: ап. I Кор. IV, 9—16; Ев. Мо. IX, 36—38, X, 1—2, 5—8.

Апостоламъ: ап. I Кор. IV, 9—16; Ев. Лк. X, 1—15, или Лк. X, 16—21.

Святителю: ап. Евр. VII, 26—28, VIII, 1—2; Ев. Іоан. X, 9—16.

Святителямъ: утр. Ев. Іоан. X, 1—9; лит. ап. Евр. XIII, 17—21; Ев. Мо. V, 14—19, или Іоан. X, 9—16.

Преподобнымъ и Христа ради мучивымъ: ап. Галат. V, 22—26, VI, 1—2; Ев. Мо. XI, 27—30, или Лк. VI, 17—23.

Мученику: ап. 2 Тим. II, 1—10; Ев. Лк. XII, 2—12, или Ин. XV, 17—27, XVI, 1—2.

Мученикамъ: ап. Римл. VIII, 28—39, или Евр. XI, 33—40, XII, 1—2; Ев. Мо. X, 16—22, или Лк. XXI, 12—19.

Священно-мученику: ап. Евр. XIII, 7—16; Ев. Лк. XII, 32—40, или Лк. XII, 2—12.

Священно-мученикамъ: ап. Евр. V, 4—10, или Фил. III, 20—21, IV, 1—3; Ев. Лк. VI, 17—23, или Лк. X, 22—24, или Лк. XIV, 25—35.

Преподобно-мученику: ап. 2 Тим. I, 8—18; Ев. Мр. VIII, 34—38, IX, 1.

Преподобно-мученикамъ: ап. Римл. VIII, 28—39; Ев. Мо. X, 32—33, 37—39, XIX, 27—30, или Лк. XII, 8—12, или Мо. X, 16—22.

Св. Мученикамъ: ап. Коринт. VI, 1—10, или Галат. III, 23—29; Ев. Мо. XV, 21—28, или Мр. V, 24—34.

Преп. женамъ: ап. Гал. III, 23—29; Ев. Мо. XXV, 1—13, или Лк. VII, 36—50.

Св. Исповѣдникамъ: ап. Ефес. VI, 10—17; Ев. Лк. XII, 8—12.

Безсребренникамъ: ап. I Кор. XII, 21—27, XIII, 1—8; Ев. Мо. X, 1, 5—8.

За упокой.

Понед. Рм. XIV, 6—9, Ин. V, 17—24.

Вторн. I Кор. XV, 39—45, Ин. V, 24—30.

Среда. 2 Кор. V, 1—10, Ин. VI, 35—39.

Четверг. I Кор. XV, 30—28, Ин. VI, 40—44.

Пятница. I Кор. XV, 47—57, Ин. VI, 48—54.

Суббота. I Фесс. (Сол.) IV, 13—17, Ин. V, 24—30.

Посты, сплошныя седмицы и дни поминовенія усопшихъ.

I. **Посты.** *Январь* 5 (Пятн.): Крещенскій сочельникъ (день всегда постный). *Январь* 29—*Февраль* 4: Масленица, во время которой вкушеніе мяса воспрещается. *Февраль* 5—*Мартъ* 23: Великій постъ и Страстная седмица. *Май* 20—*Іюль* 28: Петровъ постъ. *Августъ* 1—14: Успенскій постъ.—29 (Чт.) День постный всегда. *Сентябрь* 14 (Суб.): День постный всегда. *Ноябрь* 14—*Декабрь* 24: Рождественскій постъ.—Среда и пятница каждой седмицы, за исключеніемъ сплошныхъ.

II. **Сплошныя седмицы.** *Январь* 1—4: продолженіе святокъ. 15—20: Седмица Мвтаря и Фарисея. *Мартъ* 24—30: Пасхальная седмица. *Май* 12—19: Троицкая седмица. *Декабрь* 25—31: Святки.

III. **Дни поминовенія усопшихъ.** *Январь* 27: Вселенская суббота. *Февраль* 17 и *Мартъ* 2: Родительскія субботы. *Апрель* 2: Радонца. *Май* 11: Вселенская (Троицкая) суббота. *Августъ* 29: Поминовеніе воиновъ, на брани убиенныхъ. *Октябрь* 19: Дмитровская суббота.

Январь (рим.), Просинецъ, Просій (др.-славян.), Сичень (малорос.), Сичанъ (хорв.), Сичень (пол.), Ледень (чеш.)
Студени, Големи-Сѣнко (болг.).

Солнце встаетъ въ созвѣздіе Водолея ☿

⊕	Пд.	1	НОВЫЙ ГОДЪ. Обрѣзаніе Господне. Св. Василия Велик. Мч. Василия Анкир.
	Вт.	2	Св. Сильвестра, папы Рим. Св. Θεогена, еписк. Парійск.
	Ср.	3	Св. прор. Малахія и мч. Гордія.
	Чт.	4	Соборъ св. 70 апост.: Іакова, брата Господня, еванг. Марка и Луки, Клеопы Симеона, Варнавы, Іосія, Ѡаддея, Апанія, Стефана, Филиппа, Прохора, Никанора, Тимона, Пармена, Тимофея, Тита, Филимона, Онисима, Елафраса, Архиппа, Силы, Силуана, Крискента, Криспа, Еленета, Андроника, Стахія, Амплія, Урвана, Наркисса, Апеллія, Аристовула, Иродіона, Агава, Руфа, Асинкрита, Флегонта, Ерма, Патрова, Ермія, Лина, Гаія, Филолога, Лукія, Іасова, Сосинатра, Олимпана, Тертія, Ераста, Куарта, Евода, Онисифора, Климента, Сосвена, Аполлоса, Тихика, Елафродита, Карпа, Кондрата, Марка, Зины, Арястарха, Пуда, Трофима, Марка, Артеми, Ашиаи, Фортуната и Аханка. При. Θεоктиста. Мч.: Зосимы и Аванасія.
	Пт.	5	Мч. Θεонемста и Θεоны. Прор. Михей. Прев.: Синклитикии, Аполлиаріи, Григорія Крит., Фостирія и Мины. (Сочельникъ).
⊕	Сб.	6	Богоявленіе (Крещеніе) Господне.
Недѣля 33-я по Пятидес. (Седм. 34), по Просвѣщеніи.			
✠	Вс.	7	Соборъ св. прор. Іоанна Предтечи и Крестителя.
	Пд.	8	Прев.: Георгія, Емилиана, Домники, Григорія, Іліи. Мч.: Іуліана, Василисса, Кельсіа, Антонія, Анастасія, Миріониллы, Θεофила и Елладія. Св.-м. Картерія.
✠	Вт.	9	Св. Филиппа, митр. Мч. Поліевкта. Прев. Евстратія. Прор. Самел. Св. Петра.
	Ср.	10	Св. Григорія Нисск. При.: Дометіана, Павла Обнорск и Макріана. Бл. Θεозви.
✠	Чт.	11	При.: Θεодосія Велик., Θεодосія Антиох и Михаїла Клонскаго.
	Пт.	12	Мч.: Татіаны, Мертія, Петра. Св. Саввы Сербск. Пр. Епираксій.
	Сб.	13	Мч.: Ермила, Стратоника и Петра. При. Іакова.
Недѣля 34-я по Пятидес. (Седм. 35, сплошная), о Мытарѣ и Фарисеѣ.			
	Вс.	14	При. въ Синаѣ и Раифѣ избіени: Ісаїи, Саввы, Моисея, Іереміи, Павла, Адама, Сергія, Домна, Прокла, Іпатія, Іссака, Макарія, Марка, Веніамина, Евсевія, Іліи и иныхъ. Пр.: Стефана, Θεодула и Іосифа. Раиноан. Иныи.
	Пд.	15	При.: Павла и Іоанна. При.-мч. Пансофія.
	Вт.	16	Поклон. чести. веригъ ап. Петра. Мч.: Сневсина, Елевсина, Мелевсина, Леониллы, Неона, Турвона, Ювиллы и Данакта.
✠	Ср.	17	При. Антонія Великаго.
	Чт.	18	Св.: Аванасія и Кирилла, архіеп. Александр. При. Маркіана.
	Пт.	19	При. Макарія Египет. Мчд. Ефрасій. Св. Арсенія. При. Макарія Александр.
✠	Сб.	20	При. Евимія Вел. Мч. Васса, Евсевія, Евтихія, Василида, Иныи, Пинны и Риммы.
Недѣля 35-я по Пятидес. (Седм. 36), о Блудномъ Сынѣ.			
	Вс.	21	При. Максима Исповѣд. Мч.: Неофита, Анастасія, Евгевія, Кандида, Валеріана, Акилы и Агніи.
	Пд.	22	Апост. Тимофея. При.-мч. Анастасія. Мч.: Мануїла, Георгія, Петра, Леонтія, Сіонія, Гавріїла, Іоанна, Леонта и Парода.
	Вт.	23	Св.-мч. Климента Анкир. и мч. Агавангела. Св. Павлина Милост. Прев. Максими Сирина, Саламана и Геннадія Костромскаго.
	Ср.	24	При.: Ксенія и Македонія. Мч.: Вавилы, Тимофея и Агапія.
✠	Чт.	25	Св. Григорія Богослова. При. Поліяи Мара. Мчд. Филицати. Ик. Б. М., Ут. моя печ. 4.
	Пт.	26	При.: Ксенофонта, Маріи, Аркадія, Іоанна, Симеона, Θεодора, Іосифа. Мч.: Апанія, Петра и 7 воиновъ.
✠	Сб.	27	Перенесеніе мощей св. Іоанна Златоустаго.
Недѣля Мисопустная (Седм. сурная).			
	Вс.	28	При. Ефрема Сирина, Палладія, Θεодосія, Ефрема Печер., Ефрема Новоторж.
	Пд.	29	Перен. мощ. св.-мч. Ігнатія Богоносца. При. Лаврентія. Мч.: Романа, Іакова, Филофея, Иерихія, Авива, Іуліана, Паригорія, Сильвана, Луки и Мокія.
⊕	Вт.	30	Соборъ трехъ свят.: Василия Вел., Григорія Богослов. и Іоанна Златоуст. Св.-мч. Ниполита. Мч.: Кенсорина, Савина, Хрисіи, Θεофила. При. Зинона.
	Ср.	31	Безср.: Кира и Іоанна. Мч.: Аванасій, Θεоктисты, Θεодотія, Евдоксія, Викторина, Виктор, Никифора, Клавдія, Діодора, Серапіона, Папія и Трифены. При. Никиты.

1	Мѣсяцъ Февраль (1896 годъ) Базиснаго мѣсяца	1	1
2	Мѣсяцъ Февраль (1896 годъ) Базиснаго мѣсяца	2	2
3	Мѣсяцъ Февраль (1896 годъ) Базиснаго мѣсяца	3	3
4	Мѣсяцъ Февраль (1896 годъ) Базиснаго мѣсяца	4	4
5	Мѣсяцъ Февраль (1896 годъ) Базиснаго мѣсяца	5	5
6	Мѣсяцъ Февраль (1896 годъ) Базиснаго мѣсяца	6	6
7	Мѣсяцъ Февраль (1896 годъ) Базиснаго мѣсяца	7	7
8	Мѣсяцъ Февраль (1896 годъ) Базиснаго мѣсяца	8	8
9	Мѣсяцъ Февраль (1896 годъ) Базиснаго мѣсяца	9	9
10	Мѣсяцъ Февраль (1896 годъ) Базиснаго мѣсяца	10	10
11	Мѣсяцъ Февраль (1896 годъ) Базиснаго мѣсяца	11	11
12	Мѣсяцъ Февраль (1896 годъ) Базиснаго мѣсяца	12	12
13	Мѣсяцъ Февраль (1896 годъ) Базиснаго мѣсяца	13	13
14	Мѣсяцъ Февраль (1896 годъ) Базиснаго мѣсяца	14	14
15	Мѣсяцъ Февраль (1896 годъ) Базиснаго мѣсяца	15	15
16	Мѣсяцъ Февраль (1896 годъ) Базиснаго мѣсяца	16	16
17	Мѣсяцъ Февраль (1896 годъ) Базиснаго мѣсяца	17	17
18	Мѣсяцъ Февраль (1896 годъ) Базиснаго мѣсяца	18	18
19	Мѣсяцъ Февраль (1896 годъ) Базиснаго мѣсяца	19	19
20	Мѣсяцъ Февраль (1896 годъ) Базиснаго мѣсяца	20	20
21	Мѣсяцъ Февраль (1896 годъ) Базиснаго мѣсяца	21	21
22	Мѣсяцъ Февраль (1896 годъ) Базиснаго мѣсяца	22	22
23	Мѣсяцъ Февраль (1896 годъ) Базиснаго мѣсяца	23	23
24	Мѣсяцъ Февраль (1896 годъ) Базиснаго мѣсяца	24	24
25	Мѣсяцъ Февраль (1896 годъ) Базиснаго мѣсяца	25	25
26	Мѣсяцъ Февраль (1896 годъ) Базиснаго мѣсяца	26	26
27	Мѣсяцъ Февраль (1896 годъ) Базиснаго мѣсяца	27	27
28	Мѣсяцъ Февраль (1896 годъ) Базиснаго мѣсяца	28	28
29	Мѣсяцъ Февраль (1896 годъ) Базиснаго мѣсяца	29	29
30	Мѣсяцъ Февраль (1896 годъ) Базиснаго мѣсяца	30	30
31	Мѣсяцъ Февраль (1896 годъ) Базиснаго мѣсяца	31	31

Февраль (рим.), Сѣчень (др.-слав.) Лютый (малор. и пол.), Угоря (чеш.), Вильякс (хорв.), Малеж-Сичко (болг.).

Солнце вступаетъ въ созвѣздіе Рыбъ ☿

Чт.	1	Мч.: Трифона, Пернетун, Сатира, Ревоката, Саторнила, Секунда и Филикитаты. При.: Петра и Вендеміана.
⊗ Пт.	2	Срѣтеніе Господне
Сб.	3	Св. пра. Симеона Богопріимца и Анны пророкицы. Прор. Азарія. Мч.: Адриана, Еввула, Панія, Діодора, Клавдіана и Власія.
Недѣля Сыропустная (1-я седм. Великаго поста).		
Вс.	4	При.: Исидора Пелусіота, Николая Исповѣд., Кирилла Новозерск. Св. вел. кн. Георгія Всеволод. Мч. Іадора. Св.-муч. Аврамія, еп. Арвил.
Пд.	5	Мч.: Агаѳин, Θεодулін, Елладіи, Макарія и Евгарія.
Вт.	6	Св. Вукола, еп. Смири. Мч.: Іуліана, Фавсты, Евлазія, Максима, Доросен, Θεофила, Христины, Каллисты, Маром, Маріи и Лихаріона, отрока.
Ср.	7	При.: Парѣенія, еп. Лампсакійск., Луки Елладскаго и 1,008 муч.
Чт.	8	Великомуч. Θεодора Стратилата. Прор. Захарія Серповидца.
Пт.	9	Мч. Никифора. Св.-муч. еп.: Маркелла, Филагрія и Паикратія.
Сб.	10	С.-мч. Харлампія. Мч.: Порфирія, Ваптоса, Еннавы, Валентины, Павлы. При. Прохора Печерск.
Недѣля 1-я, Торжество Православія. (2-я седм.) Великаго поста.		
Вс.	11	Св.-мч. Власія, еп. Севастійск. При. Димитрія Прилуцк. Благовѣр. кн. Всеволода Псковск., во св. крещ. Гавріила. Св. Θεодоры, царицы.
⊗ Пд.	12	Св.: <i>Алексія</i> , митр. Кіевск., Мелетія, архіеп. Антиох., Антонія, патр. Констант. При. Маріи, перенем. Мариномъ, и отца ея Евгенія. Иверской ик. Б. М.
Вт.	13	Пр.: Мартиніана, Зои, Фотиніи, Симеона Мироточ. Св. Евлогія, архіеписк. Александр.
⊗ Ср.	14	Равноап. Кирилла философа, учителя Словенскаго. При.: Авксентія, Исаакія Печер., Марона Пустын., Авраама, еп. Каррійск. Перен. мощ. кн. Михаила Черниг. и боярина его Θεодора.
Чт.	15	Ап. Онисима. При.: Евсеія, Панфутія и Евфросиніи.
Пт.	16	Мч.: Памфила, Валента, Павла, Селевкія, Порфирія, Іуліана, Θεодула, Или, Іереміи, Исаія, Самуила, Давіила. При. Маруфы, еп. Месопотамск.
Сб.	17	Вел.-муч. Θεодора Тирона. Обрѣт. мощ. мчк. Миня. Св. Маріамни.
Недѣля 2-я (3-я седм.) Великаго поста.		
Вс.	18	Св. Льва, папъ Рим., Агвинта, еп. Синад., Флавіана Исповѣд.
Пд.	19	Апост.: Архиппа и Филимона. Св. Апфій. При.: Досифея, Рабулы, Евгенія и Макарія. Мч.: Максима, Θεодота, Нсихія и мчц. Асклиподоты.
Вт.	20	Св. Льва, еп. Катанск. При. Агаѳона, папъ Римск. Св.-мч. Садока и 128 мч.
Ср.	21	Пр. Тимофея. Св. Евстафія, архіеп. Антиох., и Георгія, еп. Амастридск.
Чт.	22	Обрѣт. мощ. муч., иже во Евгеніи. Муч.: Маврикія, Фотина и 70 воин. При.: Фалассія, Лимнія, Варадата и Дѳанасія Исповѣд.
Пт.	23	Св.-мч. Полкварна, еп. Смири. При.: Іоанна, Антиоха, Антонина, Моисея, Зевина, Полихронія, Моисея, Даміана и Александра.
⊗ Сб.	24	1-е и 2-е обрѣт. честн. главы Іоанна Предтечи. При. Еразма Печерск.
Недѣля 3-я, Крестопоклонная, (4-я седм.) Великаго поста.		
Вс.	25	Св. Тарасія, архіеп. Константиноп.
Пд.	26	Св. Порфирія, архіеп. Гасск. Мч. Севастіана.
Вт.	27	При.: Прокопія, Тита Печерск. и Фалалея.
Ср.	28	При.: Василия, Марини, Кири и Домникіи. Св. Протерія, патр. Александр. Св.-мч. Нестора.
Чт.	29	При.: Кассіана Римлянина и Іоанна (Варсанофія). Мч. Θεоктириста.

1	1	1	1	1	1	1	1	1	1
2	2	2	2	2	2	2	2	2	2
3	3	3	3	3	3	3	3	3	3
4	4	4	4	4	4	4	4	4	4
5	5	5	5	5	5	5	5	5	5
6	6	6	6	6	6	6	6	6	6
7	7	7	7	7	7	7	7	7	7
8	8	8	8	8	8	8	8	8	8
9	9	9	9	9	9	9	9	9	9
10	10	10	10	10	10	10	10	10	10
11	11	11	11	11	11	11	11	11	11
12	12	12	12	12	12	12	12	12	12
13	13	13	13	13	13	13	13	13	13
14	14	14	14	14	14	14	14	14	14
15	15	15	15	15	15	15	15	15	15
16	16	16	16	16	16	16	16	16	16
17	17	17	17	17	17	17	17	17	17
18	18	18	18	18	18	18	18	18	18
19	19	19	19	19	19	19	19	19	19
20	20	20	20	20	20	20	20	20	20
21	21	21	21	21	21	21	21	21	21
22	22	22	22	22	22	22	22	22	22
23	23	23	23	23	23	23	23	23	23
24	24	24	24	24	24	24	24	24	24
25	25	25	25	25	25	25	25	25	25
26	26	26	26	26	26	26	26	26	26
27	27	27	27	27	27	27	27	27	27
28	28	28	28	28	28	28	28	28	28
29	29	29	29	29	29	29	29	29	29
30	30	30	30	30	30	30	30	30	30
31	31	31	31	31	31	31	31	31	31

Марта(рим.), Сухій(др.-слав.), Березозоль(малор.), Березень(слават.), Бржезень(пол. и чеш.), Ожуанъ(ховр.), Лажу(болг.),

Солнце вступаетъ въ созвѣдіе Овна ♈

Пт.	1	При.-мчц. Евдокія. Мч.: Нестора, Тривимія, Маркелла, Антонія и Антонины. При. Доминны.
Сб.	2	Муч.: Θεодота, Евоалія и 440 муч. Св. Арсенія При. Агафона. Св. Трөадія.
Недѣля 4-я (5-я седм.) Великаго поста.		
Вс.	3	Муч.: Евтропія, Клеоника и Василиска. Св. Зинона и Зоила. Пр. Піамы, дѣвы.
Пд.	4	При. Герасима. Мч.: Павла и Іуліанія. Св. Григорія, еп. Константиногр. Пр. Іакова пост. Св.: Даниїла, кн. Моск., Вячеслава, кн. Чеш. Блаж. Василія, кн. Рост.
Вт.	5	Мч.: Конона Исаврійск., Онисія, Конона градара, Ирөнды, Евлогія и Евлампія. При. посты: Исихія и Марка. Перен. мощ. кн. Θεодора Смоленск. и чады его: Давида и Константина.
Ср.	6	42 мч. Амморійск.: Константина, Аэтія, Теофила, Θεодора, Мелиссена, Каллиста, Васоя и др. При. Аркадія Кипрск. При.-мч. Конона и сына его Конона.
Чт.	7	Св.-мч. еп. Херсон: Василія, Ефрема, Капитона, Евгенія, Елпидія, Агаөодора, Евөерія При.: Павла исповѣд., еп. Плусіад., Павла и Емилиана.
Пт.	8	При.: Теофилакта, еп. Никомид., и Дөметія. Св.-мч. Θεодорита. Ап. Ерма.
⊕ Сб.	9	40 мч. Севастійск.: Киріона, Кандида, Дөметіана, Исихія, Ираклія, Смарагда, Клавдія, Θεодула, Евтихія, Іоанна, Ксанөія, Аэтія, Акакія, Александра, Плія, Теофила, Домна, Леонтія, Аөавасія, Кирилла, Николая, Валерія, Северіана и ин. Св.: Кесарія и Тарасія. Мч. Урпасіана.
Недѣля 5-я (6-я седм.) Великаго поста.		
Вс.	10	Мч.: Кодрата, Кипріана, Діонисія, Анекта, Павла, Крискента, Діонисія, Викторина, Викторя, Никифора, Клавдія, Діодора, Серафіона, Памія, Леонидя, Харіесса, Нунехія, Василисса, Ники, Галины, Θεодоры и ин. При. Анастасія.
Пд.	11	Св. Софронія, пат. Іер., и Евөимія, еп. Новг. Св.-мч. Піөнія. Мч. Епимаха.
Вт.	12	При. Теофана исп. Сиріан. Св. Григорія Двоєслова. Св. прав. Финееса.
Ср.	13	Пер. мощ. св. Никифора., патр. Цареграда. Мч.: Александра, Савина, Африкана, Публія, Терентія и Христини При. Анна.
Чт.	14	При. Венедикта Св.: Евсхимона еп. и Θεогноста митр. Θεодоров. кн. Б. М.
Пт.	15	Муч.: Агашя, Пуплія, Тимолая, Ромила, Діонисія, Александра и Никандра.
Сб.	16	Воскрешеніе Лазаря. Мч.: Савина, Памы, Трофима, Фала и Іуліана. Ап. Аристовула. Св. Серапіона, архіеп. Новгород. Св. Александра, папы Рим.
Недѣля Вай, Цвѣтоносная (Страстная седмица).		
⊕ Вс.	17	Входъ Господень въ Іерусалимъ (Вербное воскр.). При. Алексія чөлов. Божія. При. Маварія, иг. Калязниск. Мч. Марина.
Пд.	18	Св.: Кирилла, архіеп. Іерус., и Анна. Мч.: Трофима и Евкарія.
Вт.	19	Мч. Хрисанөа, Дарія, Клавдія, Иларія, Іасона, Мавра, Діодора, Маріана и Панхарія.
Ср.	20	Св.: Іоанна, Сергія, Патрикія и Никиты. Мчц.: Фотини Самарянныи, Александры, Клавдія, Евфрасія, Матроны, Іуліанія, Евөимія и Θεодосія.
Чт.	21	Св.: Іакова исп., Фомы, патр. Констант., и Кирилла, еписк. Катанскаго.
Пт.	22	Св.-мч. Василія, прес. Анкир. При. Исаакія. Мчц. Дросиды.
Сб.	23	При.-мч. Никона и 199 учениковъ его. При. Никона Печерс. Мч.: Филита, Лидія, Македона, Θεөпренія, Кронидя и Амөилохія.
Недѣля Святой Пасхи (Светлая седмица).		
⊕ Вс.	24	Пасха, Свѣтлое Христово Воскресеніе. При: Артемона, Іакова исп. и Захарія мон.
⊕ Пд.	25	Благовѣщеніе Пресвѣтыя Богородицы.
Вт.	26	Соб. архан. Гавріила. Св.-мч. Иринея. При.: Малха и Василія. Мч.: Ваөусія, Верка, Арниан, Авива, Агна, Реаса, Игаөракса, Искоя, Силы, Сигица, Сокирилла, Суимьва, Фөрма, Филла, Анны, Алма, Ларисы, Монки, Мамикы, Уирки, Анимаисы, Гаавы и Дуклиды.
Ср.	27	Мчц. Матроны Селунск. Мч.: Мануала и Θεодосія. При. Іоанна Прозорливаго.
Чт.	28	При. Иларіона, Стефана и Евстратія. Мч.: Іоанн, Вирахисія, Заннон, Лазаря, Маруөн, Нарси, Плія, Мара, Авива, Сивенөа и Саввы.
Пт.	29	При.: Марка, Кирилла, Іоанна и Евстраөія, еп. Кійск.
Сб.	30	При.: Іоанна Лѣств., Іоанна Безмолви. и Зосимы Сиракуз. Прор. Іоада. Ап.: Сосөена, Аполлоса, Кифа, Кесаря и Енафродита. Св. Еввулы.
Недѣля 2-я, о Томѣ (2-я седм. по Пасхѣ).		
Вс.	31	Св.-муч. Иватія. При.: Аполлонія и Иватія. Мч.: Веніамина и Авды. Прест. св. Іоны, митр. Кіев. Св. прав. Іосифа превр. Изверской кн. Б. М.

<p>1 2 3 4 5 6 7 8 9 10 11 12 13 14 15 16 17 18 19 20 21 22 23 24 25 26 27 28 29 30 31 32 33 34 35 36 37 38 39 40 41 42 43 44 45 46 47 48 49 50 51 52 53 54 55 56 57 58 59 60 61 62 63 64 65 66 67 68 69 70 71 72 73 74 75 76 77 78 79 80 81 82 83 84 85 86 87 88 89 90 91 92 93 94 95 96 97 98 99 100</p>	<p>1 2 3 4 5 6 7 8 9 10 11 12 13 14 15 16 17 18 19 20 21 22 23 24 25 26 27 28 29 30 31 32 33 34 35 36 37 38 39 40 41 42 43 44 45 46 47 48 49 50 51 52 53 54 55 56 57 58 59 60 61 62 63 64 65 66 67 68 69 70 71 72 73 74 75 76 77 78 79 80 81 82 83 84 85 86 87 88 89 90 91 92 93 94 95 96 97 98 99 100</p>	<p>1 2 3 4 5 6 7 8 9 10 11 12 13 14 15 16 17 18 19 20 21 22 23 24 25 26 27 28 29 30 31 32 33 34 35 36 37 38 39 40 41 42 43 44 45 46 47 48 49 50 51 52 53 54 55 56 57 58 59 60 61 62 63 64 65 66 67 68 69 70 71 72 73 74 75 76 77 78 79 80 81 82 83 84 85 86 87 88 89 90 91 92 93 94 95 96 97 98 99 100</p>
--	--	--

Пд.	1	При.: Маріи Египетской, Евфимія правед. и Макарія, Мч. Геронтія, Василида, Авраамія Болгарскаго. Св. Ахаза.
Вт.	2	При. Тита чудотворца. Мч.: Амфиан, Едесія и Поликарпа.
Ср.	3	При.: Никиты и Иллирика. Мч.: Елпидифора, Діа, Виоонія, Галикса и Θεодосіа.
Чт.	4	При.: Іосифа пѣснописца, Георгія, Зосимы Палестин. Мчц. Феруоа.
Пт.	5	Мч. Агаѳонода и Θεодула. При.: Пуллія, Θεоны, Симеона, Форвина, Θεодори Солунской, Марка Аѳинск и Платона Студійск.
Сб.	6	Св. Евтихія, патр. Константин Мч.: Іеремія и Архилія При. Платониды Сирской. Св. Меѳодія просвѣтит. слав. и 120 муч. въ Персидѣ.
Недѣля 3-я, Св. женъ Мироносиць (3-я седм. по Пасхѣ).		
Вс.	7	Св. Георгія, митроп. Митилей. При.: Даніила и Серапіона, Мч. Калліонія, Руфина и Акилины и 200 вонновъ.
Пд.	8	Ап. отъ 70-ти: Иродіона, Агава, Руфа, Асикрита, Флегонта и Ермія. Св.: Келестина, папы Рим., и Нифонта, еп. Новгород. Мч. Павсалина.
Вт.	9	Мч.: Евсикхія, Диска еп., Маріана, Авдіеса и пр. 270-ти. При.-мч. Вадима.
Ср.	10	Мч.: Терентія, Африкана, Максима, Помпія, Зинова, Александра, Θεодора и съ ними 33-хъ, Іакова, Азадана и Андикія.
Чт.	11	Св. мч. Антипы. При.: Іоанна и Фармувія. Мч.: Процесса и Мартиціана.
Пт.	12	Св. Василія Исп., еп. Парійскаго. При. Аванасіа, Исаака Сирина и Аѳеусы. Пр.-мч.: Мины, Давида и Іоанна. Св.-мч. Зинова еп. Перенесеніе полса Пр. Богородицы.
Сб.	13	Св.-мч. Артемона Мч.: Крискента и Θεманда.
Недѣля 4-я, о Разслабленномъ (4-я седм. по Пасхѣ).		
Вс.	14	Св. Мартина, папы Рим. Мч.: Антонія, Іоанна, Евставія, Ардаліона, Азата, и 1000 мученик.
Пд.	15	Ап. отъ 70-ти: Аристарха, Пуда и Трофима. Мч.: Саввы, Василиссы и Анастасія.
Вт.	16	Мч.: Агалия, Ирины, Хіонія, Леоніда, Харіессы, Ники, Галины, Калиды, Нунехія, Василиссы, Θεодоры и Ирины.
Ср.	17	Св.-мч. Симеона, еп. Персидск. Мч.: Авделал, Анаиц, Усвазана, Фусина, Аскитрей, Азата и иныхъ. Мч. Андріана. Пр.: Алакія, еп. Мелитн., Зосимы Соловецкаго. Св. Агашта, папы Рим.
Чт.	18	При.: Іоанна и Авксентія. Св. Космы, еп. Халкидон. Мч.: Виктора, Зотика, Зинова, Акиндина, Северіана и Іоанна новаго.
Пт.	19	При. Іоанна Ветхопещерника, Георгія, еп. Антиох., Никифора и Трифона, патр. Царегр. Мч.: Христофора, Θεоны и Антонина.
Сб.	20	При.: Θεодора и Анастасія Сивайск. Блаж.: Григорія и Анастасія, патр. Антиох.
Недѣля 5-я, о Самаряныни (5-я седм. по Пасхѣ).		
Вс.	21	Св.-мч. Іаннуарія Мч.: Фавста, Прокла, Соссія, Дисидерія, Евтихія, Акутіона, Θεодора, Филиппія, Діоскора, Сократа, Діонисія, Исакія, Аполлоса, Кодрата и Александры. Св. Максиміана, патр. Константинов.
Пд.	22	При.: Θεодора, Сиксота и Виталія. Ап.: Паванаила, Луки и Климента. Перенес. мощей бл. вел. кн. Всеволода, во св. крещеніи Гавріила.
Вс.	23	Вел.-мч. Георгія Побѣдоносца. Мч.: Анатолія и Протолеона. Мц. Александры.
Ср.	24	Мч.: Саввы, Евсевія, Неона, Леонтія, Лонгина, Пасикрата, Валентина и др. При.: Елизаветы чудотн. и Θεомы юродив.
Чт.	25	Св. апостола и евангелиста Марка.
Пт.	26	Св.-мч. Василія, еп. Амасійск. Св. Стефана, еп. Перм., и Глафиры.
Сб.	27	Св.-мч. Симеона. При. Стефана, еп. Владим.
Недѣля 6-я, о Слѣпомъ (6-я седм. по Пасхѣ).		
Вс.	28	Ап. Іасона и Сосинатра. Мч.: Дады, Максима, Квинтиліана, Саторнія, Іаксхола, Фавстіана, Іаннуарія, Марсалия, Евфрасія, Маммія, Зинова, Евсевія, Неона и Виталія. Св.: Кирилла, еп. Туров., и Керкиры.
Пд.	29	9 муч.: Θεогнія, Рува, Ангинаатра, Θεостиха, Артемы, Магна, Θεодота, Фавмасія, и Филимона. Мч.: Діодора и Родоліана. При. Мемнона чудотн.
Вт.	30	Ап. Іакова Заведова. Св. Доната, еп. Еврій. Мч. Максима. Обр. мощ. св.: Василія, еп. Амасійск., и Никиты, еп. Новгород.

--	--

Май (рим.), Травень (др. слав. и малор.), Липень (болг.), Цептане (серб. и хорв.), Кошчичъ (чеш.).

Солнце вступаетъ въ созвѣздіе Близнецовъ II

☉	Ср.	1	Св. прор. Іереміи. Преп. Пафнутія Боров. Мч. Ваты.
	Чт.	2	Вознесеніе Господне. Св. Афанасіи, арх. Александр. Мч.: Еспера, Зои, Киріака и Θεодула. Перен. мощ. кн. Бориса и Глѣба, въ-крещ. Романа и Давида.
✝	Пт.	3	Прп. Θεодосія Кіевопечер. и Петра чудот. Мч.: Тимофея Чтеца и Мавры.
	Сб.	4	Мч.: Целаген, Сильвана Газск., Алвіана Анейск. Св. мч. Еразма Формійск.
Недѣля св. Отецъ въ Никей (7-я седм. по Пасхѣ).			
☉	Вс.	5	Вел.-муч. Прини.
	Пд.	6	Св. и прав. Іова многостр. Мч.: Варвара воина, Вакха, Каллимаха и Діонисія. Св. Варвара.
☉	Вт.	7	Воспомин. знам. чести. Креста Господня, лвиши. на небеси въ Іерусалимѣ въ 351 г. Мч. Авакія сотнича.
	Ср.	8	Св. ап. и еванг. Іоанна Богослова. Прп. Арсенія Великаго.
✝	Чт.	9	Перенесеніе мощей свят. Николая. Св. прор. Исаія. Мч. Христофора.
	Пт.	10	Св. ап. Симона Злата. Прп.: Симеона, еп. Владимір., и Исидоры юрод. Блаж. Тавсіи Мч.: Нсихіл, Филадельфа, Кипріана, Алфіи, Описима, Еразма.
Сб.	11	Обновл. Царьграда. Св.-мч. Мокія. Прп.: Кирилла (Константина) и Меѳодія, учителей Славянскихъ.	
Недѣля Пятидесятницы.			
☉	Вс.	12	Пятидесятница (День св. Троицы и сошествіе св. Духа). Св.: Елифанія, еп. Кипр., Германа, патр. Констант. Прп.: Савина, архіеп. Кипр., и Полувія, еп. Ринокир.
☉	Пд.	13	День Св. Духа. Мч.: Александра Рим., Гликерія и Лаодикія. Св.: Георгія исп. Прп. Навсикакія.
☉	Вт.	14	Мч.: Исидора и Максима. Св. бл. Исидора Твердислова. Прп. Серапіона.
	Ср.	15	Прп.: Пахомія Великаго, Евфросина Пскв. чудотв. и Исаія, еп. Ростов. Благотвр. царевича Димитрія. Св. Ахиллія еп. Ларисте.
☉	Чт.	16	Прп.: Θεодора Освящ. и Ефрема Переком. Бл. отр. Музы. Св. Георгія, еп. Митилеи. Мч.: Вита, Модеста и Крискентія.
	Пт.	17	Св. ап. Андроника. Св. Іуліи. Св. Стефана, арх. Царегр. Мч.: Солохона, Памфамира и Памфалона.
Сб.	18	Мч.: Θεодота Анкир., Александры, Текусы, Клавдіи, Фанни, Евфрасія, Матрони, Іуліи, Петра, Діонисія, Андрея, Павла, Христины, Ираклія, Павліна, Венедима, Симеона, Исаака и Вахтвсіа.	
Недѣля 1-я, Всѣхъ Святыхъ. (2-я седм.) по Пятидесятницѣ.			
☉	Вс.	19	Св.-мч.: Патрикія, Авакія, Менаандра и Поліена. Мч. Калуоа. Прп. Іоанна, еп. Гого., и Коринтія Комельск. Благотвр. кн. Іоанна, во иноч. Игнатія, Волог.
	Пд.	20	Мч.: Фалалей, Александра, Астерія и Аскалона. Обрѣт. и перен. мощ. св. Алексія, митр. Москов. и всея Россіи чудотв.
✝	Вт.	21	Св. равноап. царя Константина и мат. его Елены. Св. благ. кн. Константина и чадъ его: Михаила и Θεодора. Прп. Кассіана Углич. чудотв. Владимір. кн. Б. М.
	Ср.	22	Мч. Василиска. Восп. 2 Вселен. собора.
☉	Чт.	23	Прп.: Михаила исповѣдн. и Евфросиніи. Обрѣт. мощ. св. Леонтія, еп. Ростов. Мч. Михаила черноризца.
	Пт.	24	Пр. столп: Симеона Дивногорца и Никиты, Перелсл. чудотв. Мч. Мелетія, Стефана, Іоанна и съ ними 1218 воиновъ съ женами и дѣтьми, Каллиника, Θεодора, Фавста, Серапіона.
☉	Сб.	25	Третье обр. мощей св. Іоанна Предтечи. Св.-мч. Θεрапонта, еп. Кипрск.
Недѣля 2-я (3-я седм.) по Пятидесятницѣ.			
☉	Вс.	26	Св. ап.: Кариа и Алфей. Мч.: Аверкія, Елены и Георгія новаго. Прп. Іоанна Психанта. Обр. мощ. прп. Макарія, иг. Калызи.
	Пд.	27	Св.-мч. Θεрапонта, еп. Сардійск. Мч.: Θεодоры и Давида. Перен. чести. мощ. 3 святит.: Кипріана, Фотія и Іоны, митр. Кіев. и всея Россіи чудотв. Прп. Θεрапонта Бѣлозер. Обр. честь. мощ. прп. Нила Столбен.
☉	Вт.	28	Прп. Никиты испов. Св.: Игнатія, еп. Ростов., и Евтихія, еп. Мелитин. Св.-мч. Елладія. Мч. Еликонида.
	Ср.	29	Мч. Θεодосія Тир. Прп.-мч. Θεодосія. Св. и бл. Іоанна юрд. Восп. 1 Всел. Собора.
☉	Чт.	30	Прп. Исаакія исповѣд. Далмат.
	Пт.	31	Мч.: Ермія и Философа. Св. ап. Ерма.

1
2
3
4
5
6
7
8
9
10
11
12
13
14
15
16
17
18
19
20
21
22
23
24
25
26
27
28
29
30
31
32
33
34
35
36
37
38
39
40
41
42
43
44
45
46
47
48
49
50

Юнь (рим.), Іюнь (ар.-сл.), Червень (малор.), Червенц (бол.), Јуниъ (серб. и хорват).

Солнце вступаєть въ созвѣздіе Рака ☉

Сб.	1	Мч.: Іустина Философа, Іустина, Хариты, Евелнеста, Геракса, Неона и Валеріана. При.: Діонисія Глушиц. и Агапіта Печерск.
Недѣля 3-я (4-я седм.) по Пятидесятницѣ.		
Вс.	2	Св. Никифора исп., патр. Цареград. Вел.-муч. Іоанна Сочав
Пд.	3	Мч.: Лукиліана, Клавдія, Інатія, Павла, Діонисія и Павлы. Св.-мч. Луліана, Максіана и Іуліана. Перен. мощ. св. благ. царев. кн. Дмитрія Моск.
Вт.	4	Св. Митрофана, патр. Конст. Св.-муч. Астія, еп. Дирракійск. Мч. Конкордія, Фронтасія, Северина, Северіана и Силана. При.: Зосимы Килик. и Меводія Пѣш.
Ср.	5	Св.-мч. Дорошея. Мч.: Маркіана, Никандра, Иерихія, Аполлона, Леонида, Арія, Горгія, Селинія, Ирнія и Памвона. При.: Θεодора чудот., Анувія, пуст. Египет., Дорошея Палест. Блаж.: Константина, митр. Киев. и Игоря Ольговича, кн. Черниг. и Киев. Прест. св. благовѣр. кн. Θεодора Ярославича.
Чт.	6	При.: Виссаріона Египет. и Иларіона Далмат. При.-мчч. дѣвч.: Архелая, Феблы и Сусанны. Представ. св. Памсія.
Пт.	7	Св.-мч.: Маркела и Маркеллина, патр. Рим. Мч.: Θεодота Анкир., Кириакія, Калерія, Марія, Сиснія, Кириака, Смарагда, Ларгія, Апропіана, Сатурнина, Памія, Мавра, Крискентіана, Прискиллы, Лукіны и Артемія.
Сб.	8	Перенес. мощ. вел.-мч. Θεодора Стратя. При.: Ефрема, патр. Антиох. и Зосимы Финикійск.
Недѣля 4-я (5-я седм.) по Пятидесятницѣ.		
Вс.	9	При.: Кирилла, архіеп. Александрійск. Кирилла Бѣлозер. и Александра Бушт. Мчч. Феблы, Марон и Марія.
Пд.	10	Св.-мч. Тимошея, еп. Прус. Мч.: Александра и Антонины. Св. Вассіана, еп. Лавдійск. При. Θεофана Антиохійск.
✠	Вт.	11 <i>Св. ап.: Варооломея и Варнавы.</i>
Ср.	12	При.: Онуфрія Велик., Петра Авон. и Арсенія Конев. Св.: Іоанна, Андрея, Пракламвона и Θεофила.
Чт.	13	Мчч.: Авлины и Антонины. Св. Трифиллія, еп. Левкус. При.: Анны и сына ея Іоанна.
Пт.	14	Св. прор. Елисея. Св. Меводія, патр. Царегр.
✠	Сб.	15 <i>Св. Іоны</i> , митр. Моск. и всея Россіи. Св. прор. Амоса. Мч.: Вита, Модеста, Крискентія и Дулы. При.: Іеронима Стридон. и Дулы Страстотери. Св. благ. кн. Лазара Серб. Перен. мощ. св. Θεодора Сикеота.
Недѣля 5-я (6-я седм.) по Пятидесятницѣ.		
Вс.	16	Св. Тихона чудот., еп. Амаэунт. При. Тихона Лухов. Мч.: Тигрія и Евтропія.
Пд.	17	Муч.: Мануила, Савела и Исмаила.
Вт.	18	Мч.: Леонтія, Інатія и Θεодула. Боголюб. кн. В. М.
✠	Ср.	19 <i>Св. ап. Іуды</i> , брата Господня. Мч. Зосимы. При.: Памсія Великаго и Іоанна.
Чт.	20	Св.-мч. Меводія, еп. Патар. Мч.: Аристоклія, Димитріана, Аонасія, Ины, Пинны и Риммы. Св. Левкія.
Пт.	21	Мч. Іуліана Тарсійск. Св. Теревтія, еп. Иконійск. При.: Іулія и Іуліана.
Сб.	22	Св.-мч. Евсеія, еп. Самосат. Мч.: Галактіона, Іуліанія, Зинона и Зины.
Недѣля 6-я (7-я седм.) по Пятидесятницѣ.		
✠	Вс.	23 Мч.: Агриппины, Провія, Доллія, Евстохія, Гаія, Урвана и проч. Прест. прав. Артемія Веркол. <i>Владимірской ук. Б. М.</i>
☉	Пд.	24 <i>Рождество Предтечи и Крестителя Господня Іоанна</i> . Мч.: Орептія, Фарнакія, Ероса, Фирмоса, Фирмина, Кириака и Лонгина.
Вт.	25	Мчч. Февронія. Св. благ. кн. Петра (Давида) и кн. Февронія (Ефросинія).
✠	Ср.	26 При.: Давида Θεссал. и Іоанна Готѣ. Св. Діонисія, архіеп. Суздал. <i>Тихонской ук. Б. М.</i>
☉	Чт.	27 <i>Празд. о побѣдѣ подѣ Полтавою</i> . При. Самисона Страннопримца. Св. Севира.
Пт.	28	Перен. мощ. св. Кира и Іоанна. При.: Павла, Сергія и Германа.
☉	Сб.	29 <i>Св. адост. Петра и Павла</i> . При. Петра, царев. Ордин.
Недѣля 7-я (8-я седм.) по Пятидесятницѣ.		
✠	Вс.	30 <i>Соборъ 12-ти апост.</i> : Петра, Андрея, Іакова Заведеева, Іоанна, Филиппа, Варооломея, Θомы, Матеея, Іакова Алфеева, Іуды, Симона и Матѣя.

	<p>1. ...</p> <p>2. ...</p> <p>3. ...</p> <p>4. ...</p> <p>5. ...</p> <p>6. ...</p> <p>7. ...</p> <p>8. ...</p> <p>9. ...</p> <p>10. ...</p> <p>11. ...</p> <p>12. ...</p> <p>13. ...</p> <p>14. ...</p> <p>15. ...</p> <p>16. ...</p> <p>17. ...</p> <p>18. ...</p> <p>19. ...</p> <p>20. ...</p> <p>21. ...</p> <p>22. ...</p> <p>23. ...</p> <p>24. ...</p> <p>25. ...</p> <p>26. ...</p> <p>27. ...</p> <p>28. ...</p> <p>29. ...</p> <p>30. ...</p> <p>31. ...</p> <p>32. ...</p> <p>33. ...</p> <p>34. ...</p> <p>35. ...</p> <p>36. ...</p> <p>37. ...</p> <p>38. ...</p> <p>39. ...</p> <p>40. ...</p> <p>41. ...</p> <p>42. ...</p> <p>43. ...</p> <p>44. ...</p> <p>45. ...</p> <p>46. ...</p> <p>47. ...</p> <p>48. ...</p> <p>49. ...</p> <p>50. ...</p> <p>51. ...</p> <p>52. ...</p> <p>53. ...</p> <p>54. ...</p> <p>55. ...</p> <p>56. ...</p> <p>57. ...</p> <p>58. ...</p> <p>59. ...</p> <p>60. ...</p> <p>61. ...</p> <p>62. ...</p> <p>63. ...</p> <p>64. ...</p> <p>65. ...</p> <p>66. ...</p> <p>67. ...</p> <p>68. ...</p> <p>69. ...</p> <p>70. ...</p> <p>71. ...</p> <p>72. ...</p> <p>73. ...</p> <p>74. ...</p> <p>75. ...</p> <p>76. ...</p> <p>77. ...</p> <p>78. ...</p> <p>79. ...</p> <p>80. ...</p> <p>81. ...</p> <p>82. ...</p> <p>83. ...</p> <p>84. ...</p> <p>85. ...</p> <p>86. ...</p> <p>87. ...</p> <p>88. ...</p> <p>89. ...</p> <p>90. ...</p> <p>91. ...</p> <p>92. ...</p> <p>93. ...</p> <p>94. ...</p> <p>95. ...</p> <p>96. ...</p> <p>97. ...</p> <p>98. ...</p> <p>99. ...</p> <p>100. ...</p>	<p>1</p> <p>2</p> <p>3</p> <p>4</p> <p>5</p> <p>6</p> <p>7</p> <p>8</p> <p>9</p> <p>10</p> <p>11</p> <p>12</p> <p>13</p> <p>14</p> <p>15</p> <p>16</p> <p>17</p> <p>18</p> <p>19</p> <p>20</p> <p>21</p> <p>22</p> <p>23</p> <p>24</p> <p>25</p> <p>26</p> <p>27</p> <p>28</p> <p>29</p> <p>30</p> <p>31</p> <p>32</p> <p>33</p> <p>34</p> <p>35</p> <p>36</p> <p>37</p> <p>38</p> <p>39</p> <p>40</p> <p>41</p> <p>42</p> <p>43</p> <p>44</p> <p>45</p> <p>46</p> <p>47</p> <p>48</p> <p>49</p> <p>50</p> <p>51</p> <p>52</p> <p>53</p> <p>54</p> <p>55</p> <p>56</p> <p>57</p> <p>58</p> <p>59</p> <p>60</p> <p>61</p> <p>62</p> <p>63</p> <p>64</p> <p>65</p> <p>66</p> <p>67</p> <p>68</p> <p>69</p> <p>70</p> <p>71</p> <p>72</p> <p>73</p> <p>74</p> <p>75</p> <p>76</p> <p>77</p> <p>78</p> <p>79</p> <p>80</p> <p>81</p> <p>82</p> <p>83</p> <p>84</p> <p>85</p> <p>86</p> <p>87</p> <p>88</p> <p>89</p> <p>90</p> <p>91</p> <p>92</p> <p>93</p> <p>94</p> <p>95</p> <p>96</p> <p>97</p> <p>98</p> <p>99</p> <p>100</p>
--	---	---

Юль (рим.), Липецъ (мал. и пол.), Червецъ (др.—сл.), Червенецъ (чеш.), Сербина (хорв.), Жоръ (серб.), Горѣшникъ (болг.).

Солнце вступаетъ въ созвѣздіе Льва ☉

	Пд.	1	Мч.: безсребр. Космы и Даміана. При Петра. Мч. Потита.
	Вт.	2	Св. Іувеналія, патр. Іерус. Прест. св. Фотія, митр. Кіев. Полож. чест. ризы Богоматери во Влахерій. Ахтырской ик. Б. М.
✠	Ср.	3	<i>Перен. мощ. св. Филиппа, митр. Москов.</i> Мч.: Іакинѣа, Мокія, Марка, Діомиды, Евлампія, Асклиніодота и Голлидухи. Св. Анатолія, патр. Царегр. При Александра. Прест. св. благов. кн. Василия и Константина Ярослав.
	Чт.	4	Св. Андрея, архіеп. Брит. Св.-муч. Θεодора, еп. Киринейск. Мч.: Θεодота и Θεодотія. Пр. Марон. Обрѣт. мощ. при Евѣмїа Сузда.
✠	Пт.	5	При.: Афанасія и Лампада. <i>Обрѣт. мощ. при Серїа Радон.</i> Мч.: Аниы и Кириллы.
Сб.	6	При.: Сысоя Великаго. Мч.: Лукіа, Рикса, Антонія, Лукіана, Исидора, Діона, Діодора, Кутонія, Ароноса, Капка, Сатура, Коинта, Исавра, Инокентія, Филікса, Ермія, Василия, Перегриня, Руфа, Руфина, Марина, Марон, Авдифакса, Кирина, Аввакума, Валентина, Астерія. Св. Іуліанія.	
Недѣля 8-я (9-я седм.) по Пятидесятницѣ.			
	Вс.	7	При.: Θεомы, Маленна, Акакія и Евдокія, во иноч. Ефросинія, кн. Москов. При.-мч.: Епиктета и Астіона. Мч.: Кириакія, Перегриня Лукіана, Помвел, Исихія, Папія, Саторинна, Германа и Евангела.
	Пд.	8	Св. Проконія юрод. Вел.-мч. Проконія. <i>Казанской ик. Б. М. Устюжской ик. Б. М.</i>
	Вт.	9	Св.-мч.: Панкратія, еп. Тавроменійск., и Кирилла, еп. Гортин. Св. Θεодора, еп. Едес. При.-мч. Патермуѣя и Копрія. Мч. Александра, Колочской ик. Б. М.
✠	Ср.	10	Пр. <i>Антонія Печерскаго.</i> Мч.: Леонтія, Маврикія, Даніла, Антонія, Александра, Іанкита, Сиснїя, Меней, Вирілада, Віанора, Силуана Аполлонія, и др. Поренес. чест. ризы Господа нашего Іисуса Христа. Коневской ик. Б. М.
	Чт.	11	Воспом. чуда вел.-муч. Евѣмїи. Св.-мч. Книдея. Прест. прав. Ольги вел. кн. Россійск., во крещен. Елены. Ржевской ик. Б. М.
	Пт.	12	Мч.: Прокла, Іларія, Θεодора, Іоанна, Голлидухи (Марія). При. Михаила.
Сб.	13	Соборъ Архангела Гавріила. При. Стефана Савванта. Мч.: Серапіона и Маркіана. Св. Іуліана, еп. Кеноманійскаго.	
Недѣля 9-я (10-я седм.) по Пятидесятницѣ.			
	Вс.	14	Св. ап. Акилы. Пр. Еллія. Пр.-мч. Онисима. Св. Стефана Махрищ. Мч. Іуста.
✠	Пд.	15	<i>Св. равноап. вел. кн. Владиміра, во св. кр. Василія.</i> Мч.: Кирика, Іулиты и Авудима.
	Вт.	16	Св.-мч. Афиногена и 10 уч. Мч.: Павла, Алевтина, Хіонія, Антіоха и Іулія. Память 6-ти Всел. соборовъ.
	Ср.	17	Вел.-мучд. Марины. Перенесеніе мащей при Лазаря.
	Чт.	18	Мч.: Емилиана и Іакинфа. При.: Памвы и Іоанна.
	Пт.	19	При.: Макрины и Дія. Преставленіе Романа Олегов., благов. кн. Рязанскаго.
✠	Сб.	20	<i>Прор. Илїа,</i> При. Авраамія Галицкаго.
Недѣля 10-я (11 седм.) по Пятидесятницѣ.			
	Вс.	21	При.: Симеона и Іоанна. Прор. Іезекїиля.
✠	Пд.	22	<i>Св. равноап. Марія Магдалины.</i> Пер. мощ. св.-мч. Фоки.
	Вт.	23	Мч.: Трофима и Θεофила. Св.-муч. Аполинарія еп. Равеннійскаго.
	Ср.	24	Мчд. Христины. Св. страстот. Россійск. кн. Бориса и Глѣба, во св. кр. Романа и Давида. При. Поликарпа Печерскаго.
	Чт.	25	Прав. Аниы, матери Пресв. Богородицы. Св. Олимпіады и Евираксіи. При. Макарія Желтовод. и Унженскаго. Св. отецъ 165-ти.
	Пт.	26	Св.-муч.: Ермолая, Ерминна и Ермократа. Пр.-мчд. Параскевы. При. Моисей.
Сб.	27	Вел.-муч. Пантолеона, проз. Пантелеймономъ. При. Анѣисы. Блж. Николая.	
Недѣля 11-я (12-я седм.) по Пятидесятницѣ.			
✠	Вс.	28	Св. апост.: Прохора, Никанора, Тимона и Пармена. Мч.: Евстафія, Акакія и Іуліана. <i>Смоленской ик. Б. М. Гребенской ик. Б. М.</i>
	Пд.	29	Мч. Каллиника, Серафимы и Θεодотія. При. Михаила.
	Вт.	30	Св. апост.: Сила, Силуана, Крискента, Еленета и Андроника. Св.-мч.: Валентина еп., Полихронія, еп. Вавилонск., Парменія, Елимы, Хрисотела, дїаконовъ: Луки и Муко. Мч.: Провуда, Ефива, Аполонія, Авдона, Сенисса, Олимпія и Максима. Св.: Авундія и Іоанна воина.
	Ср.	31	Прав. Евдокима. Мчд. Іулитты.

1			
2			
3			
4			
5			
6			
7			
8			
9			
10			
11			
12			
13			
14			
15			
16			
17			
18			
19			
20			
21			
22			
23			
24			
25			
26			
27			
28			
29			
30			
31			
32			
33			
34			
35			
36			
37			
38			
39			
40			
41			
42			
43			
44			
45			
46			
47			
48			
49			
50			
51			
52			
53			
54			
55			
56			
57			
58			
59			
60			
61			
62			
63			
64			
65			
66			
67			
68			
69			
70			
71			
72			
73			
74			
75			
76			
77			
78			
79			
80			
81			
82			
83			
84			
85			
86			
87			
88			
89			
90			
91			
92			
93			
94			
95			
96			
97			
98			
99			
100			

Августа (рим.), *Серпень* (др.-слав. и малор., серб., чеш. и пол.), *Зарникъ* (бол.-рус.), *Боловоѣ* (хорв.).

Солнце вступаетъ въ созвѣздіе Дѣвы ♍

✠	Чт.	1	<i>Пронсх. чести и живота. Креста Господня.</i> Ветхол. мч. Маккавейск.: Авима, Антонина, Гурія, Елеазара, Елсевова, Алина, Маркелла, матери ихъ Соломонія и учит. Елеазара. Праздн. Всемил. Спасу Христу Богу наш. и Пр. Богород. Мч.: Леонтія, Александра, Аттл. Книдея, Минисоея, Киріака, Минеона, Катуна и Евклея.
	Пт.	2	Перенес. мощей первомуч. и архид. Стефана. Св.-мч. Стефана, папы Рим. Блаж. Василия, юрод. Московск.
	Сб.	3	При: Исаакія, Далмата, Фавста, Антонія Римлянина и Космы, скопца.
Недѣля 12-я (13-я седм.) по Пятидесятницѣ.			
	Вс.	4	Св. 7 отрок. Ефесск.: Максимиліана, Іамвлиха, Мартиціана, Іоанна, Діонисія, Ексакустодіана, и Антонина. Муч. Елсеверія. При-мчц. Евдокія.
	Пд.	5	Мч.: Евсигнія, Кандидія, Картидіана, Сивела, Понтія. Св. Аноира. Св.-мч. Фавія. Св. Нонны.
⊗	Вт.	6	Преображеніе Господа Бога и Спаса нашего Іисуса Христа.
	Ср.	7	При-мч. Дометія и 2 учен. его. Мч.: Марина и Астерія. При: Пимена многоболѣзнен. Печерск., Потамія и Ора.
	Чт.	8	Св.: Емилиана исповѣдн. и Мирона, еп. Критск. Мч.: Елсеверія и Леонида. При. Григорія Синаита.
✠	Пт.	9	<i>Св. апост. Матвія.</i> Мч.: Антонія, Іуліана, Маркіана, Іоанна, Іакова, Алексія, Димитрія, Фотія (Фоки), Петра, Леонтія и Марія. При. Псея.
	Сб.	10	Мч.: Лаврентія, Сикста, Феликсима и Агапта.
Недѣля 13-я (14-я седм.) по Пятидесятницѣ.			
	Вс.	11	Мч.: Евила, Сосавны, Гаія, Гавнія, Максима, Клавдія, Препедигны, Александра и Буфія. При: Феодора и Василия Печерск.
	Пд.	12	Мч.: Фотія, Анкиты, Памфила и Кантона. Св.-мч. Александра, еп. Команск.
	Вт.	13	При. Максима испов. Обр. чести, мощ. бл. Максима Московск. юрод. Христа ради. Св. Тихона, еп. Воронеж.-Задон. и всея Россіи чудоты. Мч.: Ишполта, Конкордія, Иринея и Авундія. Страстной ик. Б. М.
	Ср.	14	При. Михея. Перен. чести, мощ. при. Феодосія Печ. Св.-мч. Маркелла, еп. Апан.
⊗	Чт.	15	Успеніе Пресвятой Богородицы.
✠	Пт.	16	<i>Праздн. нерукотвор. образу Господа наш. І. Хр.</i> Мч. Діоміда. При. Херимона. Память челоѣколюбія Божія.
	Сб.	17	Св.-мч. Мирона. Мч.: Стратона, Филиппа, Евтихіана, Кипріана, Фирса, Левкія, Короната, Павла, Іуліанія и Патрокла. При. Алипія. Соборъ Пр. Бог-цы.
Недѣля 14-я (15-я седм.) по Пятидесятницѣ.			
	Вс.	18	Мч.: Флора, Лавра, Ерма, Серапіона, Полиена, Діонисія, Ермиша, Св.-Мч.: Емилиана и Иларіона. Св.: Іоанна и Георгія.
	Пд.	19	Мч.: Андрей Стратилата, Тимоѣя, Агапія и Феклы. Донской ик. Б. М.
	Вт.	20	Прор. Самуила. Мч.: Севира и Мемнона.
	Ср.	21	Св. ап. Вадея. Мч.: Вассы, Теогиія, Агапія и Писта. При. Авраамія Смолен.
	Чт.	22	Мч.: Агафоника, Зотика, Теопретія (Боголѣпа), Акиндина, Евиріана, Аовасія, Харисима, Неофита и Евлалія. Св. Аноуса. Грузинской ик. Б. М.
	Пт.	23	Мч. Луша. Св.-мч. Иринея, еп. Лугдунск. Св. Килиника, патр. Цареград. При: Евтихія и Флорентія.
	Сб.	24	Св.-мч. Евтихія. Перен. мощ. св. Петра, митроп. Кіевскаго и всея Россіи. При: Арсенія Комел., Георгія Лимніота, испов. Мч.: Татіона и Сиря дѣвы.
Недѣля 15-я (16-я седм.) по Пятидесятницѣ.			
	Вс.	25	Перенес. чести, мощ. св. ап. Варроломея. Св. ап. Тита. Св. исп.: Варсиса, Евлогія и Протогена. Св. Миня, патр. Цареград.
✠	Пд.	26	<i>Праздн. срѣт. ик. Пр. Богор. Владимірской.</i> Мч.: Адріана и Наталія.
	Вт.	27	При: Пимена Велик., Пимена Палест. и Саввы. Св.: Ливерія, папы Рим., и Осія испов., еп. Корд. Св.-мч. Букии. При. Пимена постн. Мчц. Аноуса.
	Ср.	28	При: Моисей Мурнина и Саввы Псков. и Кривет. Св. Анны пророч.
⊗	Чт.	29	Уожновленіе чести, главы св. славы, прор., предт. и крестителя Господня Іоанна.
	Пт.	30	Св. отецъ: Александра, Іоанна и Павла. Перен. мощ. благ. ки. Александра Невск. При: Александра Смир., Христоф., Фавтина. Обр. мощ. благ. ки. Данила Моск.
	Сб.	31	Полож. чест. пояса Пресв. Дѣвы Богородицы. Св.-мч. Кипріана. Св. Геннадія.

	<p>1. ...</p> <p>2. ...</p> <p>3. ...</p> <p>4. ...</p> <p>5. ...</p> <p>6. ...</p> <p>7. ...</p> <p>8. ...</p> <p>9. ...</p> <p>10. ...</p> <p>11. ...</p> <p>12. ...</p> <p>13. ...</p> <p>14. ...</p> <p>15. ...</p> <p>16. ...</p> <p>17. ...</p> <p>18. ...</p> <p>19. ...</p> <p>20. ...</p> <p>21. ...</p> <p>22. ...</p> <p>23. ...</p> <p>24. ...</p> <p>25. ...</p> <p>26. ...</p> <p>27. ...</p> <p>28. ...</p> <p>29. ...</p> <p>30. ...</p> <p>31. ...</p> <p>32. ...</p> <p>33. ...</p> <p>34. ...</p> <p>35. ...</p> <p>36. ...</p> <p>37. ...</p> <p>38. ...</p> <p>39. ...</p> <p>40. ...</p> <p>41. ...</p> <p>42. ...</p> <p>43. ...</p> <p>44. ...</p> <p>45. ...</p> <p>46. ...</p> <p>47. ...</p> <p>48. ...</p> <p>49. ...</p> <p>50. ...</p>	
--	--	--

Солнце вступаетъ въ созвѣздіе Вѣсовъ ☾

		Недѣля 16-я (17-я седм.) по Пятидесятницѣ.	
✠	Вс.	1	При.: Симеона Столпника и матери его Марѣи. Мч.: Анола, Аммуна, Баллиста, Евода, Ергогена и 40 дѣвъ. Св. прав. Исуса Навина. Мясниской ик. Б. М.
	Пд.	2	Мч.: Маманта и 3618 въ Никомидіи. Св. Іоанна постника.
	Вт.	3	Св.-мч. Анеима, еп. Никомид. Мч.: Теофила, Дороея, Петра, Мардоніа, Митронія, Индуса, Горгонія, Зинова, Домны дѣвы, Евемія, Василиссы, Аристіона. При. Теокиста. Св. Фивы.
	Ср.	4	Св.-мч. Вавилы, еп. Антиохійск. Мч.: Вавилы Никомид. и съ нимъ 84 дѣтей, Урвана, Прилидіана, Еполлонія, Христудулы, Θεодора, Міана, Іуліана, Кіона и Ерміонія. Празднов. ик. Б. М. „Неоналимыи Кушны“.
	Чт.	5	Св. прор. Захарій и св. прав. Елисаветы. Мч.: Урвана, Θεодора, Мединна, Авдія (Авида), Сарыла, Фифанла, Фивей, Раисы, Іувентина и Максима. Убіеніе благов. кн. Рос. Глѣба, во св. крещ. Давида (св. Петра во Африкѣ).
	Пт.	6	Восп. чуда св. Архистр. Михаила, бывш. въ Хонѣхъ. Мч.: Ромила, Евдокея, Зинова, Макаріа, Кириака, Фавста и Аиива. Св.-мч. Кирилла, еп. Гартія. При.: Архиппа и Давида.
	Сб.	7	Мч.: Созонта и Евсикія. Св. ап.: Еводъ и Онисифора. Пр. Луки. Св. Іоанна.
		Недѣля 17-я, предъ Воздвиж. (18-я седм.).	
⊗	Вс.	8	Рожество Пресвятыи Богородицы.
	Пд.	9	Св. и прав. Богоотецъ Іоакима и Анны. Восп. 3 Всел. Соб. Мч.: Северіана, Харитона и Стратора. Блаж. Никиты. При.: Теофана и Іосифа Волод.
	Вт.	10	Мчц. дѣвъ: Минодоры, Митродоры и Нимфодоры. Мч. Варисава. Св.: Петра, Павла и Пульхерія. Соборъ св. ап.: Апеллія, Лукія и Климента.
	Ср.	11	При.: Θεодоры и Ефросина. Мч.: Іа, Діодора, Дидима, Димитрія, Евангій, Димитріана, Серапіона. Кроніда и Леонтія. Перен. мощ. при.: Сергія и Германа.
	Чт.	12	Св.-мч. Антонома. Св.: Корнута, Іуліана и съ нимъ 40 муч. и Θεодора.
	Пт.	13	Обновл. храма Воскр. Христова въ Іерус. Св.-мч.: Корнелія сотника и Іуліана. При. Петра иже въ Атрои. Мч.: Ілія, Зотика, Лукіана, Валеріана, Кроніда, Леонтія, Серапіона, Селевка, Макровія, Гордіана и Стратоника.
⊗	Сб.	14	Воздвиженіе честнаго и животворящаго Креста Господня. Успеніе св. Іоанна Златоуст. Мч. Папія.
		Недѣля 18-я, по Воздвиж. (19-я седм.).	
	Вс.	15	Вел.-мч. Никиты. При. Филоея, пресвитера. Мч.: Порфирія, Максима, Θεодота и Асклады. Обрѣт. мощ.: св. Акакія, еп. Милитисск., и пер.-мч. Стефана.
	Пд.	16	Вел.-мчц. Евфимія всефальныи. Мчц.: Севастіаны, Мелитины и Людмыи. При. Дороея. Преставл. св. Кириана, митров. Кіевскаго и всея Россіи.
	Вт.	17	Мчц.: Вѣры, Надежды, Любви, Софіи, Агапоклія и Θεодотія. Мч.: 156, въ т.ч. Нила, Пелія, Зинова, Ілія, Патермуоія.
	Ср.	18	Св. Евменія, еп. Гортинскаго. Мч.: Аріадны, Софіи, Ирины и Кастора.
	Чт.	19	Мч.: Трофима, Севастія, Доримедонта, Зосимы. Св. блв. кн. Θεодора и чадъ его Давида и Константина. Св.-мч.: Іаннуарія, Сосса, Прокла, Гантіоля, Евтихія, Акустія, Θεоста и Дисидерія.
	Пт.	20	Вел.-мч.: Евстафія—Плакиды, Θεонистія, Агания и Θεониста. Мч.: Михаила кн. Черниг. и боярина его Θεодора.
✠	Сб.	21	Обр. мощ. св. Димитрія, митров. Ростовскаго. Св. ап. Кократа. Св.: Исаакія и Мелетія. Свящ.-мч.: Ипатія, еп. Ефес. и Андрея. Мч.: Евсевія и Приска.
		Недѣля 19-я (20-я седм.) по Пятидесятницѣ.	
	Вс.	22	Св.-мч. Фоки, еп. Синопійск. Мч. Фоки. Св. пр. Іоны. При. Іоны. Св. Петра митр. Антонина и Иранды. При.: Ксантинны и Поликсенія.
	Пд.	23	Зачатіе Предтечи и Крестителя Господня Іоанна. Мч.: Андрея, Іоанна, Петра, Антонина и Иранды. При.: Ксантинны и Поликсенія.
	Вт.	24	Св. пер.-мучц. Феклы. При.: Копрія и Никандра Псковскаго.
✠	Ср.	25	Преставл. при. Сергія Радонеж. При. Ефросинія. Мч. Пафнутія.
⊗	Чт.	26	Представл. святаго апостола и евангелиста Іоанна Богослова.
	Пт.	27	Мч.: Каллистрата и Епихарія. Преставл. при. Савватія Соловецк. При. Игнатія. Апп.: Марка, Аристарха и Зины.
✠	Сб.	28	При. Харитона испов. Св. прор. Варуха. Мч.: Александра, Алфел, Зосимы, Марка, Никона, Неона и Иліодора. Св. Вячеслава, кн. Чешскаго.
		Недѣля 20-я (21-я седм.) по Пятидесятницѣ.	
	Вс.	29	При.: Кириака, и Теофана милост. Мч.: Дады, Гаведдая и мчц. Каздіавха.
	Пд.	30	Св.-мч. Григорія. Мч.: Ринсимія и Гаіанія. При. Григорія. Св. Мой.

1	1	1	1
2	2	2	2
3	3	3	3
4	4	4	4
5	5	5	5
6	6	6	6
7	7	7	7
8	8	8	8
9	9	9	9
10	10	10	10
11	11	11	11
12	12	12	12
13	13	13	13
14	14	14	14
15	15	15	15
16	16	16	16
17	17	17	17
18	18	18	18
19	19	19	19
20	20	20	20
21	21	21	21
22	22	22	22
23	23	23	23
24	24	24	24
25	25	25	25
26	26	26	26
27	27	27	27
28	28	28	28
29	29	29	29
30	30	30	30
31	31	31	31
32	32	32	32
33	33	33	33
34	34	34	34
35	35	35	35
36	36	36	36
37	37	37	37
38	38	38	38
39	39	39	39
40	40	40	40
41	41	41	41
42	42	42	42
43	43	43	43
44	44	44	44
45	45	45	45
46	46	46	46
47	47	47	47
48	48	48	48
49	49	49	49
50	50	50	50
51	51	51	51
52	52	52	52
53	53	53	53
54	54	54	54
55	55	55	55
56	56	56	56
57	57	57	57
58	58	58	58
59	59	59	59
60	60	60	60
61	61	61	61
62	62	62	62
63	63	63	63
64	64	64	64
65	65	65	65
66	66	66	66
67	67	67	67
68	68	68	68
69	69	69	69
70	70	70	70
71	71	71	71
72	72	72	72
73	73	73	73
74	74	74	74
75	75	75	75
76	76	76	76
77	77	77	77
78	78	78	78
79	79	79	79
80	80	80	80
81	81	81	81
82	82	82	82
83	83	83	83
84	84	84	84
85	85	85	85
86	86	86	86
87	87	87	87
88	88	88	88
89	89	89	89
90	90	90	90
91	91	91	91
92	92	92	92
93	93	93	93
94	94	94	94
95	95	95	95
96	96	96	96
97	97	97	97
98	98	98	98
99	99	99	99
100	100	100	100

Октябрь (рим.), Листопадъ (др.-сл. и хорв.), Жовтень (малор.), Есіень (чеш.), Падзёрнік (пол.), серб., болг.).

Солнце вступаетъ въ созвѣздіе Скорпіона ☿

☉	Вт.	1	Покровъ Пресвятыя Богородицы. Ап. Ананія. Пр. Романа сладкопѣв. и Саввы Вишерскаго. При.-мч. Михаила. Мч. Домнина Силун.
	Ср.	2	Св.-мч. Бипріана. Мчд. Іустинъ. Св. Андрей, Христа ради юродиваго.
	Чт.	3	Св.-мч. Діонисія ареопатита. Мч: Рустика и Елесеверія. Пр. Іоанна Хозевита. Блаж. Исихія Хоривита.
	Пт.	4	Св.-мч. Геродея, еп. Аѳинск. Обр. мощ.: Гурія, архіеп. Казанск., и Варсанофія, еп. Тверск. При.: Аммона и Павла препрост. При.-мч. Петра Капетод. Мч.: Домнины, Вариней, Проскудія, Давидъ, Каллисоеній, Гаія, Фавста, Евсевія и Хоримона.
✠	Сб.	5	Памть святит.: Петра, Алексія, Іоанн и Филиппа, митр. Москов. и всея Россіи чудотв. Мчд.: Харитинъ и Мамелхем. При.: Даміана печерск., Іеремія прозор. и Матвѣя прозор. Св.-мч. Діонисія, еп. Александр.
Недѣля 21-я (22-я седм.) по Пятидесятницѣ.			
✠	Вс.	6	Св. ап. Ѳомы.
	Пд.	7	Мчд.: Сергія, Вакха, Іуліана, Кесарія, Полихронія и Пелагій Тарсійскіи. При. Сергія Вологод. (Муром.).
	Вт.	8	При. Пелагій. Св.: Пелагій и Таусія.
✠	Ср.	9	Св. ап. Іакова Алфеева. При.: Андроника, Анастасія и Петра. Св. прав. Авраамъ и Лота. Св. Понлія. Мчд.: Еввентія и Максима.
	Чт.	10	Мчд.: Евлампія, Евлампія и Ѳеотекна. При.: Ѳеофила испов. и Вассіана.
	Пт.	11	Ап. Филиппа. Пр. Ѳеофана испов. Мчд.: Зинаиды и Филониды. Восп. 7 Всел. Соб.
	Сб.	12	Мчд.: Прова, Тараха, Андроника и Доминки. Св. Космы, еп. Маіумс. Права св. Іоанну Крест. Св. Мартина милостив.
Недѣля 22-я (23-я седм.) по Пятидесятницѣ.			
	Вс.	13	Мчд.: Карна, Агаѳодора, Агаѳоника, Флорентія и Веніамина. При. Никиты в.
	Пд.	14	Мчд.: Назарія, Гервасія, Протасія, Кельсія. Св.-мч. Сильвана. При.: Параскев и Николая святошн.
	Вт.	15	При.: Евѳимія и Савина. При.-мч. Лукіана. Мчд.: Сарвила и Вивен.
	Ср.	16	Мчд. Лонгина сотника.
☉	Чт.	17	Св. прор. Осія. Пр.-мч. Андрей, иже отъ Крита. Перен. мощей св. Лазаря. Св. беззребр. Космы и Даміана, Леонтія, Анѳима и Евтропія. Памть чуд. спас. жизни изъ Императорскихъ Величествъ и Августѣйшаго изъ Семейства.
✠	Пт.	18	Ап. и еван. Луки. Мч. Марина. При. Іуліана пуст.
	Сб.	19	Св. пр. Іовля. Мч. Уара и седми учит. Блаж.: Клеопатры и Іоанна. При. Іоанна Рыльскаго. Св.-мч. Садока.
Недѣля 23-я (24-я седм.) по Пятидесятницѣ.			
	Вс.	20	Вел.-мч. Артемія. Св. прав. Артемія Веркольскаго.
☉	Пд.	21	При. Иларіона Вел. Перен. мощ. св. Иларіона. Мчд.: Дасія, Гаія и Зотія.
☉	Вт.	22	Праздк. иконы пресв. Богородицы Казанскія. Св. равноап. Аверкія. Пам. св. 7 отр. Максиміліана, Іамвѣиха, Мартиніана, Діонисія, Антонина, Константина Іоанна. Мчд.: Александра, Ираклія, Анны, Елисаветы, Ѳеодотія и Гликерія.
	Ср.	23	Ап. Іакова. Бл. Іакова, Боров чудотв. Св. Игнатія, патр. Царегр.
	Чт.	24	Мчд.: Арсѣи и Синклитикин. Св. Аѳанасія, патр. Царегр. При. Арсѣи Печерск. Бл. Елєзвол. Пв. Б. М. „Всѣхъ скорб. Радости“.
	Пт.	25	Мчд.: Макріана, Мартирія и Анастасія.
✠	Сб.	26	Великомуч. Димитрія Солунскаго. При. Аѳанасія Мидне. Восп. вел. труса.
Недѣля 24-я (25-я седм.) по Пятидесятницѣ.			
	Вс.	27	Мчд.: Нестора, Капитолина, Еротинды и Марка. При. Нестора, лѣтописца. Обрѣтеніе мощей св. благов. вв. Андрея Смоленскаго.
	Пд.	28	Мчд.: Терентія, Неонилы, Сарвила, Фота, Ѳеодула, Іеракса, Нита, Византій, Евникія. Вел.-мчд. Параскевы. При. Іоанна Хозевита. Мчд.: Африкана, Терентія, Максима, Помнія. При. Стефана Савванта. Св. Арсенія, архіеп. Серд.
	Вт.	29	При.-мчд. Анастасія Римл. При.: Авраамія, Авраамія Ростовск. и Анны. Мчд.: Клавдія, Астерія, Неона и Ѳеонилы. Бл. Марія.
	Ср.	30	Св.-мч. Зиновія. Мчд.: Зиновія, Евтропія и Анастасія Селун. Апост.: Терція. Марка, Іуста и Артемы. Св. Маркіана, еп. Сиракузск.
	Чт.	31	Ап.: Стахія, Амплія, Урвана, Нарисса, Апеллія и Аристовула. Мч. Епимахъ. При.: Спиридона, Никодима и Маври.

1	1	1	1
2	2	2	2
3	3	3	3
4	4	4	4
5	5	5	5
6	6	6	6
7	7	7	7
8	8	8	8
9	9	9	9
10	10	10	10
11	11	11	11
12	12	12	12
13	13	13	13
14	14	14	14
15	15	15	15
16	16	16	16
17	17	17	17
18	18	18	18
19	19	19	19
20	20	20	20
21	21	21	21
22	22	22	22
23	23	23	23
24	24	24	24
25	25	25	25
26	26	26	26
27	27	27	27
28	28	28	28
29	29	29	29
30	30	30	30
31	31	31	31
32	32	32	32
33	33	33	33
34	34	34	34
35	35	35	35
36	36	36	36
37	37	37	37
38	38	38	38
39	39	39	39
40	40	40	40
41	41	41	41
42	42	42	42
43	43	43	43
44	44	44	44
45	45	45	45
46	46	46	46
47	47	47	47
48	48	48	48
49	49	49	49
50	50	50	50
51	51	51	51
52	52	52	52
53	53	53	53
54	54	54	54
55	55	55	55
56	56	56	56
57	57	57	57
58	58	58	58
59	59	59	59
60	60	60	60
61	61	61	61
62	62	62	62
63	63	63	63
64	64	64	64
65	65	65	65
66	66	66	66
67	67	67	67
68	68	68	68
69	69	69	69
70	70	70	70
71	71	71	71
72	72	72	72
73	73	73	73
74	74	74	74
75	75	75	75
76	76	76	76
77	77	77	77
78	78	78	78
79	79	79	79
80	80	80	80
81	81	81	81
82	82	82	82
83	83	83	83
84	84	84	84
85	85	85	85
86	86	86	86
87	87	87	87
88	88	88	88
89	89	89	89
90	90	90	90
91	91	91	91
92	92	92	92
93	93	93	93
94	94	94	94
95	95	95	95
96	96	96	96
97	97	97	97
98	98	98	98
99	99	99	99
100	100	100	100

Пт.	1	Св. безсреб. и чудотв. Космы и Даміана. Мч.: Ерминингельда, Киріени, Іуліанін, Кесарія и Дасія. Св.-мч.: Іоанна и Іакова.
Сб.	2	Мч.: Акидиня, Пигасія, Афѳонія, Елпидифора и Анемподиста. Пр. Маркіана.
Недѣля 25-я (26-я седм.) по Пятидесятницѣ.		
Вс.	3	Мч.: Акепсимы, Іосифа, Аввала, Атиба, Агапія, Евдоксія, Катерія, Истукарія, Пактовія и Никтополіона. Прп. Сиандулін и Акепсимы. Вел.-муч. Георгія.
Пд.	4	Прп. Іоанникія Вел. Св.-муч. Никандра, еп. Мирскаго и Ермея.
Вт.	5	Мч.: Галактіона и Елиствимы. Апост.: Патрова, Ерма, Лина, Гаія и Фололога. Св.: Григорія, архіеп. Александр., и Іоны, еп. Новгородскаго.
Ср.	6	Св. Павла исповѣд., архіеп. Царегр. Прп.: Луки, Варлаама Хутни. Мчц.: Текусы, Полактін, Александры, Клавдіи, Евфросиніи, Доанасіи. и Матроны.
Чт.	7	Мч.: Герона, Меласина, Кассинія, Антонина, Авкта, Тавріона, Фессалоникін и Феодота. Прп. Лазаря.
✠	Пт.	8 <i>Соборъ архистратіа Михаила и прочихъ силъ безвѣстныхъ.</i>
Сб.	9	Мч. Онисифора, Порфирія, Александра Солун и Антонія. Прп.: Матроны Цареград., Феоктисты, Іоанна Колова, Евстоли и Сосипатры.
Недѣля 26-я (27 седм.) по Пятидесятницѣ.		
Вс.	10	Ап.: Ераста, Олимпя, Родіона, Сосипатра, Куарта и Тертія. Прп. Феостирника. Мч. Ореста. Св.-мч. Милія.
Пд.	11	Вел.-мч. Мини. Мч.: Виктора, Анавіи, Викентія и Стефанды. Прп. Феодора Студита. Бл. Максима.
Вт.	12	Св. Іоанна Милостив., патр. Александр. Прп. Нила пост. Св. прор. Ахія.
☉	Ср.	13 <i>Св. Іоанна Златоустаго, арх. Константин.</i> Мч.: Антонина, Никифора, Германа. Мчц. Манеѳы.
☽	Чт.	14 <i>Ап. Филиппа.</i> Св. Григорія Паламы. Правовѣры. царя Іустиніана и царицы Феодори.
✠	Пт.	15 Мч.: Гурія, Самона и Авива испов., Елпидія, Маркелла. Евстохія и Димитрія.
Сб.	16	<i>Св. апост. и еванг. Матвея.</i> Св. Фулвіана. во св. крещ. Матвея.
Недѣля 27-я (28-я седм.) по Пятидесятницѣ.		
Вс.	17	Св. Григорія, еп. Неокес. Прп.: Никона и Лазаря писца.
Пд.	18	Мч.: Платона, Романа, Варула, Закхея и Алфел.
Вт.	19	Св. прор. Авлія. Мч.: Варлаама, Азы, Изіодора и Романа. Прп.: Варлаама, Іоасафа, Авенира и Варлаама, игум. Печер.
Ср.	20	Прп. Григорія Декаполита. Св. Прохла архіеп. Конст. Мч.: Евстафія, Феспесія, Анатолія, Дасія, Азата, Сасонія, Феклы и Анна. Св.-мч.: Нирсы, Іосифа, Іоанна, Саверія, Исаакія и Ипатія.
☉	Чт.	21 Входъ во храмъ Пресвѣтыя Владычицы нашей Богородицы и Приснодѣвы Маріи.
Пт.	22	Ап.: Филмона и Архина. Св. Аппіи. Мч.: Кикиліи, Валеріана, Тивургія, Максима, Прокофія и Менигна. Прп. Агапьи. Прав. Михаила. Убіеніе благов. кн. Михаила Ярославича Тверскаго.
Сб.	23	Прп. Амфилохія Икон. Св. бл. кн. Александра Невск. Мч.: Сисинія и Феодора. Св. еп.: Митрофана Воронеж. (Маларія) и Григорія Акрагант.
Недѣля 28-я (29-я седм.) по Пятидесятницѣ.		
Вс.	24	Вел.-мч.: Екатерины и Меркурія. Мчц. Августы. Мч. Меркурія Смолен. Прп. Мастриди.
Пд.	25	Св.-мч.: Петра, арх. Александр., Климента, папы Римск. Прп. Петра молчал.
☽	Вт.	26 Прп.: Алівія столи. и Іакова отшел. Освящ. храма вел.-мч. Георгія въ Кіевѣ. Память прест. свят. Інноцентія, 1-го еп. Иркутскаго.
✠	Ср.	27 <i>Знаменіе Новгородской икон. Б. М.</i> Вел.-мч. Іакова Перс. Прп.: Паллалія и Романа чуд. Св. Іакова, еп. Рост. Обрѣт. мощ. св. князя Всеволода Ісков., во св. крещ. Гавріила.
Чт.	28	Прп.-мч. Стефана Нов. Мч.: Приварха и 7 женъ, Василія, Стефана, 2-хъ Григоріевъ и Іоанна.
Пд.	29	Мч. Парамона и Филумена. Прп. Асакія Синайскаго.
Сб.	30	<i>Апост. Андрея Первозваннаго.</i> Св. Фрументія, архіеп. Индійскаго.

<p>1 2 3 4 5 6 7 8 9 10 11 12 13 14 15 16 17 18 19 20 21 22 23 24 25 26 27 28 29 30 31 32 33 34 35 36 37 38 39 40 41 42 43 44 45 46 47 48 49 50 51 52 53 54 55 56 57 58 59 60 61 62 63 64 65 66 67 68 69 70 71 72 73 74 75 76 77 78 79 80 81 82 83 84 85 86 87 88 89 90 91 92 93 94 95 96 97 98 99 100</p>	<p>Медиа 200 (1896) (The first part)</p> <p>Медиа 200 (1896) (The second part)</p> <p>Медиа 200 (1896) (The third part)</p> <p>Медиа 200 (1896) (The fourth part)</p> <p>Медиа 200 (1896) (The fifth part)</p> <p>Медиа 200 (1896) (The sixth part)</p> <p>Медиа 200 (1896) (The seventh part)</p> <p>Медиа 200 (1896) (The eighth part)</p> <p>Медиа 200 (1896) (The ninth part)</p> <p>Медиа 200 (1896) (The tenth part)</p> <p>Медиа 200 (1896) (The eleventh part)</p> <p>Медиа 200 (1896) (The twelfth part)</p> <p>Медиа 200 (1896) (The thirteenth part)</p> <p>Медиа 200 (1896) (The fourteenth part)</p> <p>Медиа 200 (1896) (The fifteenth part)</p> <p>Медиа 200 (1896) (The sixteenth part)</p> <p>Медиа 200 (1896) (The seventeenth part)</p> <p>Медиа 200 (1896) (The eighteenth part)</p> <p>Медиа 200 (1896) (The nineteenth part)</p> <p>Медиа 200 (1896) (The twentieth part)</p> <p>Медиа 200 (1896) (The twenty-first part)</p> <p>Медиа 200 (1896) (The twenty-second part)</p> <p>Медиа 200 (1896) (The twenty-third part)</p> <p>Медиа 200 (1896) (The twenty-fourth part)</p> <p>Медиа 200 (1896) (The twenty-fifth part)</p> <p>Медиа 200 (1896) (The twenty-sixth part)</p> <p>Медиа 200 (1896) (The twenty-seventh part)</p> <p>Медиа 200 (1896) (The twenty-eighth part)</p> <p>Медиа 200 (1896) (The twenty-ninth part)</p> <p>Медиа 200 (1896) (The thirtieth part)</p> <p>Медиа 200 (1896) (The thirty-first part)</p> <p>Медиа 200 (1896) (The thirty-second part)</p> <p>Медиа 200 (1896) (The thirty-third part)</p> <p>Медиа 200 (1896) (The thirty-fourth part)</p> <p>Медиа 200 (1896) (The thirty-fifth part)</p> <p>Медиа 200 (1896) (The thirty-sixth part)</p> <p>Медиа 200 (1896) (The thirty-seventh part)</p> <p>Медиа 200 (1896) (The thirty-eighth part)</p> <p>Медиа 200 (1896) (The thirty-ninth part)</p> <p>Медиа 200 (1896) (The fortieth part)</p> <p>Медиа 200 (1896) (The forty-first part)</p> <p>Медиа 200 (1896) (The forty-second part)</p> <p>Медиа 200 (1896) (The forty-third part)</p> <p>Медиа 200 (1896) (The forty-fourth part)</p> <p>Медиа 200 (1896) (The forty-fifth part)</p> <p>Медиа 200 (1896) (The forty-sixth part)</p> <p>Медиа 200 (1896) (The forty-seventh part)</p> <p>Медиа 200 (1896) (The forty-eighth part)</p> <p>Медиа 200 (1896) (The forty-ninth part)</p> <p>Медиа 200 (1896) (The fiftieth part)</p>	<p>1 2 3 4 5 6 7 8 9 10 11 12 13 14 15 16 17 18 19 20 21 22 23 24 25 26 27 28 29 30 31 32 33 34 35 36 37 38 39 40 41 42 43 44 45 46 47 48 49 50 51 52 53 54 55 56 57 58 59 60 61 62 63 64 65 66 67 68 69 70 71 72 73 74 75 76 77 78 79 80 81 82 83 84 85 86 87 88 89 90 91 92 93 94 95 96 97 98 99 100</p>
--	--	--

Декабрь (рим.), Студень (др.-слав.), Грудень и Просинець (магор.), Грудзень (пол.), Прасинаца (хорв.),
Просинець (чеш.), Коложенъ (болг.).

Солнце вступаетъ въ созвѣздіе Козерога ☿

Недѣля 29-я (30-я седм.) по Пятидесятницѣ.

Вс.	1	Св. прор. Наума. Мч. Ананіи Св. прав. Филарета Милостиваго.
Пд.	2	Св. прор. Аввакума. При.: Аванасія, Іоанна, Ираклемона, Андреа и Θεοφιλα. Мч. Миронъ.
Вт.	3	Св. прор. Софоніи. При.: Саввы Звенигор., Іоанна и Θεοдула. Св.-мч. Θεοдора.
Ср.	4	Вел.-муч. Варвары. Муч. Іуліаніи. При.: Іоанна Дамаск. и Іоанна Полив.
Чт.	5	При.: Саввы, Каріона и Захаріи. Прест. св. Гурія. Муч. Анастасія.
Пт.	6	Святителя и чудотворца Николая Мурликійскаго.
Сб.	7	Св. Амвросія, еп. Медиол. При.: Антонія Сійскаго, Нила Столб., Павла новин. и Іоанна. Мч. Авнодора.

Недѣля 30-я (31-я седм.) по Пятидесятницѣ.

Вс.	8	При. Патапія. Св. апост.: Сосвѣна, Аполлоса, Кифы, Тихика, Епафродита, Кесаря и Онисифора. Муч. во Африкѣ.
Пд.	9	Зачатіе св. Анны, егда зачатъ Пресв. Богородицу. Св. пророч. Анны При. Стефана Новосітеля. При. Софроніи, архіеп. Кипр.
Вт.	10	Муч.: Минны, Ермогена, Евграфа и Гемелла. При. Фомы.
Ср.	11	При. Даниїла столп., Луки и Никона Сухаго. Мч.: Акелсіи, Аввала и Миракса.
Чт.	12	Св. Спиридона, еп. Тримиф. Св. Александра, еп. Іерус. Муч. Разумника.
Пт.	13	Мч.: <i>Евстратія</i> , Авксентія, Евгенія, Мардарія и Ореста. Мчц. Лукіи. При. Арсенія.
Сб.	14	Мч. Фирса, Левкія, Филмона, Аполлонія, Аріана, Каллиника и Θεотиха.

Недѣля св. Праотець (32-я седм.).

Вс.	15	Св.-мч. Елевверія. Мч.: Елевверія и Авѣи. При.: Павла и Парда. Св. Стефана.
Пд.	16	Св. пр. Аггея. Муч. Марина. Блаж. Θεοфаніи.
Вт.	17	Св. пр. Даниїла и отр.: Ананіи, Азаріи и Масанла. При. Даниїла испов.
Ср.	18	Мч.: Севастіана, Никострата, Зои, Клавдія, Викторина, Марка, Касторія, Транквилина, Маркеллина, Симфоріана, Тивуртія и Кастула. Св. Модеста, арх. Іерус. При.: Флора и Михаїла синопелла.
Чт.	19	Мч.: Воишатія, Іліи, Прова, Ариса, Полиевкта и Тимофея. Св. Григорія.
Пт.	20	Св.-мч. Игнатія Богоносца. Св. Филогонія еп. Антиох.
Сб.	21	<i>Св. Петра, митр. Москов. и всея Россіи чудотв.</i> Мч.: Іуліаніи и Θεμισстоклея.

Недѣля св. Отець (33-я седм.).

Вс.	22	Вел.-мчц. Анастасія. Мч.: Хрисогона, Θεοдохіи, Евода и Евтихіана.
Пд.	23	Мч.: Θεοдула, Саторнина, Зотика, Помнія, Евареста, Евлора, Геласія, Евникіана, Агаѳовуса и Василида. При.: Павла и Нифонта.
Вт.	24	При.-муч. Евгенія. Мч.: Протасія, Іакимъ и Клавдіи. При. Николая.
Ср.	25	Рождество Господа нашего Іисуса Христа. Поклоненіе Волхвовъ. Воспоминан. избав. церкви и державы Россійскія отъ нашеств. галовъ и съ ними 12 языкъ.
Чт.	26	<i>Соборъ Пресв. Богородицы</i> Св. Евѣомія. При.: Евареста исп. и Константина Синадскаго. Пам. св. и прав. Іосифа, Давида и Іакова.
Пт.	27	Первомуч. и архидіак. Стефана. При.-муч. Θεοдора. При. Θεοдора.
Сб.	28	Пам. св. мч. дву тѣму (20,000) въ Никомид. сожжен.: Индеса, Горгонія, Петра, Зинова, Дорофея, Мардонія, Мигдонія, Гликерія, Θεοφιла, Евѣмія, Домни, Агаѣи, Θεοфила и др. Апост. Никанора.

Недѣля по Рождествѣ Христовѣ (34-я седм.).

Вс.	29	Пам. св. четырнадцать тысячъ (14,000) младенцевъ въ Вифлеемѣ избіенныхъ. При.: Маркелла, Фаддея исп., Марка, Θεοφιла и Іоанна.
Пд.	30	Мч.: Анисія, Филетера, Павлина, Вира, Омврія, Севира, Аріана, Каллистрата, Исидора, Самисона, Авѣмія, Уврикія, Евкула, Студія, Θεспесія и Флорентія. При.: Θεοдоры, Зотика сиропитателя. Ап. Тимона.
Вт.	31	При. Меланіи Римлянина.

№	Имя	Возраст	Замѣтки
1	Иванъ Ивановичъ	20	...
2	Петръ Петровичъ	25	...
3	Александръ Александровичъ	30	...
4	Семёнъ Семёновичъ	35	...
5	Илья Ильичъ	40	...
6	Дмитрийъ Дмитровичъ	45	...
7	Василійъ Васильевичъ	50	...
8	Григорійъ Григорьевичъ	55	...
9	Иванъ Ивановичъ	60	...
10	Петръ Петровичъ	65	...
11	Александръ Александровичъ	70	...
12	Семёнъ Семёновичъ	75	...
13	Илья Ильичъ	80	...
14	Дмитрийъ Дмитровичъ	85	...
15	Василійъ Васильевичъ	90	...
16	Григорійъ Григорьевичъ	95	...
17	Иванъ Ивановичъ	100	...
18	Петръ Петровичъ	105	...
19	Александръ Александровичъ	110	...
20	Семёнъ Семёновичъ	115	...
21	Илья Ильичъ	120	...
22	Дмитрийъ Дмитровичъ	125	...
23	Василійъ Васильевичъ	130	...
24	Григорійъ Григорьевичъ	135	...
25	Иванъ Ивановичъ	140	...
26	Петръ Петровичъ	145	...
27	Александръ Александровичъ	150	...
28	Семёнъ Семёновичъ	155	...
29	Илья Ильичъ	160	...
30	Дмитрийъ Дмитровичъ	165	...
31	Василійъ Васильевичъ	170	...
32	Григорійъ Григорьевичъ	175	...
33	Иванъ Ивановичъ	180	...
34	Петръ Петровичъ	185	...
35	Александръ Александровичъ	190	...
36	Семёнъ Семёновичъ	195	...
37	Илья Ильичъ	200	...
38	Дмитрийъ Дмитровичъ	205	...
39	Василійъ Васильевичъ	210	...
40	Григорійъ Григорьевичъ	215	...
41	Иванъ Ивановичъ	220	...
42	Петръ Петровичъ	225	...
43	Александръ Александровичъ	230	...
44	Семёнъ Семёновичъ	235	...
45	Илья Ильичъ	240	...
46	Дмитрийъ Дмитровичъ	245	...
47	Василійъ Васильевичъ	250	...
48	Григорійъ Григорьевичъ	255	...
49	Иванъ Ивановичъ	260	...
50	Петръ Петровичъ	265	...
51	Александръ Александровичъ	270	...
52	Семёнъ Семёновичъ	275	...
53	Илья Ильичъ	280	...
54	Дмитрийъ Дмитровичъ	285	...
55	Василійъ Васильевичъ	290	...
56	Григорійъ Григорьевичъ	295	...
57	Иванъ Ивановичъ	300	...
58	Петръ Петровичъ	305	...
59	Александръ Александровичъ	310	...
60	Семёнъ Семёновичъ	315	...
61	Илья Ильичъ	320	...
62	Дмитрийъ Дмитровичъ	325	...
63	Василійъ Васильевичъ	330	...
64	Григорійъ Григорьевичъ	335	...
65	Иванъ Ивановичъ	340	...
66	Петръ Петровичъ	345	...
67	Александръ Александровичъ	350	...
68	Семёнъ Семёновичъ	355	...
69	Илья Ильичъ	360	...
70	Дмитрийъ Дмитровичъ	365	...
71	Василійъ Васильевичъ	370	...
72	Григорійъ Григорьевичъ	375	...
73	Иванъ Ивановичъ	380	...
74	Петръ Петровичъ	385	...
75	Александръ Александровичъ	390	...
76	Семёнъ Семёновичъ	395	...
77	Илья Ильичъ	400	...
78	Дмитрийъ Дмитровичъ	405	...
79	Василійъ Васильевичъ	410	...
80	Григорійъ Григорьевичъ	415	...
81	Иванъ Ивановичъ	420	...
82	Петръ Петровичъ	425	...
83	Александръ Александровичъ	430	...
84	Семёнъ Семёновичъ	435	...
85	Илья Ильичъ	440	...
86	Дмитрийъ Дмитровичъ	445	...
87	Василійъ Васильевичъ	450	...
88	Григорійъ Григорьевичъ	455	...
89	Иванъ Ивановичъ	460	...
90	Петръ Петровичъ	465	...
91	Александръ Александровичъ	470	...
92	Семёнъ Семёновичъ	475	...
93	Илья Ильичъ	480	...
94	Дмитрийъ Дмитровичъ	485	...
95	Василійъ Васильевичъ	490	...
96	Григорійъ Григорьевичъ	495	...
97	Иванъ Ивановичъ	500	...
98	Петръ Петровичъ	505	...
99	Александръ Александровичъ	510	...
100	Семёнъ Семёновичъ	515	...

Римско-Католическій календарь на 1896 годъ.

Старый стиль.	Дни недели.	Январь 31 д. Styczeń.	Старый стиль.	Дни недели.	Февраль 29 д. Luty.
		НОВЫЙ ГОДЪ.	1	Ч.	Игнатія, еп. муч. <i>Постъ.</i>
1	⊗ П.	Обрѣзаніе Господне. Фульгенція, еписк. исп.	2	⊗ П.	Срѣтеніе Господне. Гром. Б.М.
2	В.	Макарія, аббата исп.	3	С.	Власія, еп. муч.
3	С.	Даніла, муч.			<i>Пятидесятница.</i>
4	Ч.	Тита, еп. исп.	4	В.	Вероники, дѣвы.
5	П.	Телесфора, паны муч.	5	П.	Агафин, дѣвы муч.
6	⊗ С.	Богоявленіе Господне.	6	В.	Дорофеи, дѣвы муч.
		<i>Нед. 1-я по Богоявленіи.</i>	7	С.	Пенельная среда. Ромуальда, аббата исп.
7	В.	Юліана муч.	8	Ч.	Іоанна de Matha, исп.
8	П.	Ригоберга, еп. муч.	9	П.	Аполлоніи, дѣвы муч.
9	В.	Мартіанни, дѣвы муч.	10	С.	Схоластики, дѣвы.
10	С.	Агафона, паны исп.			<i>1-я нед. Великаго поста.</i>
11	Ч.	Гигина, паны муч.	11	В.	Люція еп. муч.
12	П.	Аркадія, муч.	12	П.	Гаудента, еп. исп.
13	С.	Иларіона, паны муч.	13	В.	Екатерины Ricciis, дѣвы.
		<i>Нед. 2-я по Богоявленіи.</i>	14	С.	Пенельная среда. Валентина, пресвит. муч. <i>Стр. постъ.</i>
14	В.	Гилларія, еп. исп.	15	⊕ Ч.	Фаустина, муч.
15	П.	Павла 1-го, пуст. исп.	16	П.	Юліаны, дѣвы муч. <i>Стр. постъ.</i>
16	В.	Марцеллина, паны муч.	17	С.	Флавія, еп. <i>Стр. постъ.</i>
17	С.	Антонія, аббата исп.			<i>2-я нед. Великаго поста.</i>
18	Ч.	Каеэдры св. Петр., ап. въ Римѣ.	18	В.	Констанціи, дѣвы.
19	П.	Банута, короля муч.	19	П.	Кондрада, исп.
20	С.	Фабіана и Севастіана муч.	20	В.	Элеутерія еп. исп.
		<i>Семидесятница.</i>	21	С.	Элеоноры, дѣвы.
21	В.	Агнесы, дѣвы муч.	22	Ч.	Каеэдры св. Петра въ Антиохіи.
22	П.	Викентія, муч.	23	П.	Петра Даміана, еп. исп.
23	В.	Іоанна, еп. исп.	24	С.	Сергея, муч.
24	С.	Тимофея, еп. муч.			<i>3-я нед. Великаго поста.</i>
25	Ч.	Обращеніе св. Павла, ап.	25	В.	Матѳея, апост.
26	П.	Поликарпа, еп. муч.	26	П.	Александра, еп. исп.
27	С.	Іоанна Златоуста, исп.	27	В.	Леандра, еписк.
		<i>Шестидесятница.</i>	28	С.	Романа, аббата исп.
28	В.	Ильдефонса, еп. исп.	29	Ч.	Кассіана, еп.
29	П.	Франциска Салезія, еп. исп.			
30	В.	Мартины, дѣвы муч.			
31	С.	Петра Ноласко, исп.			

Старый стиль.	Дни недѣли.	Мартъ 31 д. Marzec.	Старый стиль.	Дни недѣли.	Апрѣль 30 д. Kwiecień.
1	П.	Альбина, еп. исп.	1	П.	Феодоры, муч.
2	С.	Симилиція, папм исп.	2	В.	Франциска de Paula, исп.
		<i>4-я нед. Великаго поста.</i>	3	С.	Ричарда, еписк.
3	В.	Куингунды, дѣвы.	4	Ч.	Исидора, еписк. исп.
4	П.	Казимира, короля исп.	5	П.	Викентія Феррарскаго, еписк.
5	В.	Перенесеніе мощ. св. Вячеслава, муч.	6	С.	Вильгельма, аббата исп.
6	С.	Колеты, дѣвы.			<i>2-я нед. по Пасхѣ.</i>
7	Ч.	Фомы изъ Аквина, исп.	7	В.	Доната и Руфина, муч.
8	П.	Юанна Божія, исп.	8	П.	Діонисія, епископа.
9	С.	Франциски, вдовы.	9	В.	Марин, египтянки.
		<i>5-я нед. Великаго поста.</i>	10	С.	Эзекіеля, проповѣдн.
10	В.	Св. 40 мучениковъ.	11	Ч.	Льва, папы исп.
11	П.	Пелагеи, дѣвы муч.	12	П.	Юлія, папы исп.
12	В.	Григорія папы исп.	13	С.	Герменегильда, короля муч.
13	С.	Никифора, еп. муч.			<i>3-я нед. по Пасхѣ.</i>
14	Ч.	Захарія, еп. муч.	14	В.	Тибурція и Валеріана, муч.
15	П.	Лонгина, муч.	15	П.	Кресценція, муч.
16	С.	Кирилла, еп. исп.	16	В.	Каликета и 7 муч.
		<i>Вербное Воскресенье.</i>	17	С.	Анциета, папы муч.
17	В.	Гертруды дѣвы.	18	Ч.	Аполлонія, муч.
18	П.	Эдуарда, короля муч.	19	П.	Тимона, діакона муч.
19	В.	Юсифа Обр. Пр. Марин, дѣвы.	20	С.	Агнесы, дѣвы.
20	С.	Людгiera, еп. исп.			<i>4-я нед. по Пасхѣ.</i>
21	Ч.	Венедикта аббаса исп.	21	В.	Анзельма, еписк. исп.
22	П.	Павла, еп. исп.	22	П.	Сорета, папы муч.
23	С.	Оттона, муч.	23	✠ В.	Георгія, муч.
24	✠ В.	Воскресеніе Господа нашего Иисуса Христа. Гавриила архангела.	24	С.	Войтѣха, еписк. муч.
25	✠ П.	Благовѣщеніе Пр. Дѣвы Марии	25	✠ Ч.	Марка, Евангелиста.
26	В.	Феодосія, муч.	26	П.	Клега и Марцеллина, еп. муч.
27	С.	Руперта, еп. исп.	27	✠ С.	Феофила муч.
28	Ч.	Гунтермана, короля исп.			<i>5-я нед. по Пасхѣ.</i>
29	П.	Евстафія, аббата исп.	28	В.	Виталиса, муч.
30	С.	Квирина, муч.	29	П.	Петра, муч. <i>Постъ.</i>
		<i>1-я нед. по Пасхѣ.</i>	30	В.	Покрова св. Юсифа. Екатерины Сен., дѣвы. <i>Постъ.</i>
31	В.	Бальбины дѣвы.			

Старый стиль	Дни недѣли	Май 31 д. Мај.	Старый стиль.	Дни недѣли.	Юнь 30 д. Czerwiec.
1	С.	Филиппа и Якова, ап. <i>Постъ.</i>	1	С.	Панфилия и Фортуната, муч.
2	⊗Ч.	Вознесение. Антонія, еп. исп.			
3	П.	Обр. св. Кр. Господня.			<i>3-я нед. по Сош. Д. Свят.</i>
4	С.	Флора, муч. и Моника, вдовы.			
		<i>6-я нед. по Пасхъ.</i>	2	В.	Марцелина и Петра, муч.
5	В.	Пія V, папы исп.	3	П.	Эразма, еписк. муч.
6	⊗П.	Іоанна, апост. еванг. въ Елеѣ.	4	В.	Александра, еп. и Квирина, м.
7	В.	Домицеллы, дѣвы муч.	5	С.	Бонифація, еписк. муч.
8	⊗С.	Станислава, еписк. муч. <i>Постъ.</i>	6	Ч.	Норбита, еписк. испов.
9	Ч.	Григорія Бог., еп. исп. <i>Постъ.</i>	7	П.	Роберта, аббата исп.
10	П.	Антонія, архіеп. исп. <i>Постъ.</i>	8	С.	Медарда, еписк. исп.
11	С.	Мамерта, епископ. исп.			<i>4-я нед. по Сош. Д. Свят.</i>
12	⊗В.	Сошествіе Св. Духа. Панкратія муч.	9	В.	Прима и Фелиціана, муч.
13	П.	Серватія, еписк. исп.	10	П.	Маргариты, кор.
14	В.	Бонифатія, муч.	11	В.	Варнавы, апостола.
15	С.	Софія, муч. <i>Стр. постъ.</i>	12	С.	Онуфрія, пуст. исп.
16	Ч.	Іоанна Неномука, муч.	13	Ч.	Антонія, Падуанскаго, исп.
17	П.	Таргета, муч. <i>Стр. постъ.</i>	14	П.	Василія, еписк. исп.
18	С.	Эрика, кор. м. и Венавта, м. <i>Стр. постъ.</i>	15	С.	Вита и Модеста муч.
		<i>1-я нед. по Сош. Д. Свят.</i>			<i>5-я нед. по Сош. Д. Свят.</i>
19	⊗В.	Пресвятой Троицы. Пуденціаны, дѣвы.	16	В.	Бенона, еписк. исп.
20	П.	Бернадина Сенен.	17	П.	Адольфа, епископа.
21	В.	Валенсія, еписк. муч.	18	В.	Марка и Марцеллина, муч.
22	С.	Юлія, дѣвы муч.	19	С.	Гервасія и Прота, муч.
23	⊗Ч.	Тѣла Господня. Дезидерія, еписк. муч.	20	Ч.	Сильверія, папы муч.
24	П.	Іоанны, вдовы.	21	П.	Алонзія Гонзаги, исп.
25	⊗С.	Марія Магдалины de Pazzis, дѣвы.	22	С.	Павлина, еписк. исп.
		<i>2-я нед. по Сош. Д. Свят.</i>			<i>6-я нед. по Сош. Д. Свят.</i>
26	В.	Филип. Нерія, исп.	23	В.	Агриппины, дѣвы муч.
27	П.	Іоанна, папы муч.	24	П.	Рождество св. Іоанна Крест.
28	В.	Германа, еписк. исп.	25	В.	Проспера, еписк. исп.
29	С.	Феодосія, муч.	26	С.	Іоанна и Павла, муч.
30	Ч.	Феликса, папы муч.	27	Ч.	Владислава, короля исп.
31	П.	Петронеллы, дѣвы.	28	П.	Лѣва, папы исп. <i>Постъ.</i>
			29	⊗С.	Св. Петра и Павла апост.
					<i>7-я нед. по Сош. Д. Свят.</i>
			30	В.	Воспоминаніе Св. Павла, апост.

Старый стиль.	Дни недели.	Юль 31 д. Lipies.	Старый стиль.	Дни недели.	Августъ 31 д. Sierpień.
1	П.	Юлія и Ароиа муч.	1	Ч.	Петра апостола въ оковахъ.
2	В.	Посѣщ. Пр. Дѣвою Марією Св. Елисаветы.	2	П.	Пресв. Дѣвы М. Цар. Ан.
3	С.	Геліодора, еписк. исп.	3	С.	Обрѣтеніе мощ. св. Стефана. мученика.
4	Ч.	Іосифа Каласанта, исп.			
5	П.	Кириллы, мученицы.			
6	С.	Исаин, пророка.			
		<i>8-я нед. по Сош. Д. Свят.</i>	4	В.	Дѣмника, исп.
7	В.	Клавдіи, муч.	5	П.	Блажен. Маріи Дѣвы Свѣж.
8	П.	Киліана, еписк. муч.	6	⊕ В.	Преображеніе Господне.
9	В.	Зенова, муч.	7	С.	Каэтана, исп.
10	С.	Семи братьевъ спящихъ.	8	Ч.	Кириана, муч.
11	Ч.	Савина и Кириана, муч.	9	П.	Романа, муч.
12	П.	Іоанна Гвальберта, аббат. исп.	10	С.	Лаврентія, муч.
13	С.	Маргариты, дѣвы муч.			
		<i>9-я нед. по Сош. Д. Свят.</i>	11	В.	Тибурція, муч.
14	В.	Бонавентуры, еписк. исп.	12	П.	Клары, дѣвы.
15	П.	Геориха, короля исп.	13	В.	Ипполита, муч.
16	В.	Блаж. Маріи Дѣвы Бармильск.	14	С.	Евзебія, исп. <i>Стр. постъ.</i>
17	С.	Алексія, исп.	15	⊕ Ч.	Успеніе Бл. Маріи Дѣвы.
18	Ч.	Симона de Lipnica, исп.	16	П.	Роха, исп.
19	П.	Викентія à Paulo, исп.	17	С.	Маметра, муч.
20	С.	Иліи, пророка.			
		<i>10-я нед. по Сош. Д. Свят.</i>	18	В.	Агапита, муч.
21	В.	Пракседы, дѣвы.	19	П.	Бенигны, дѣвы.
22	⊕ П.	Маріи Магдалины.	20	В.	Бернарда, аббата исп.
23	В.	Аволинарія, еписк. муч.	21	С.	Іоанны, вдовы,
24	С.	Христины, дѣвы муч.	22	Ч.	Симфоріана, муч.
25	Ч.	Якова, апостола.	23	П.	Захей, епископа.
26	П.	Анны, матери блажен. Маріи Дѣвы.	24	С.	Ворфоломея, апостола.
27	С.	Пантелеймона, муч.			
		<i>11-я нед. по Сош. Д. Свят.</i>	25	В.	Людвика, короля исп.
28	В.	Ботвида, муч.	26	П.	Зефирина, папы муч.
29	П.	Марфы, дѣвы.	27	В.	Цезарія, еписк. исп.
30	В.	Абдона и Севнена, муч.	28	С.	Августина, еписк. исп.
31	С.	Игнатія Лойолы, испов.	29	⊕ Ч.	Усѣки. гл. Іоанна Крестит.
			30	П.	Феликса, муч и Розы, дѣвы.
			31	С.	Раймунда, кардинала исп.

Старый стиль.	Дни недели.	Сентябрь 39 д. Wrzesień.	Старый стиль.	Дни недели.	Октябрь 31 д. Paździrnik.
		<i>16-я нед. по Сош. Д. Свят.</i>			
1	В.	Эгидія, аббата исп.	1	В.	Ремигія, еп. исп.
2	П.	Стефана Кар., исп. и Максима, муч.	2	С.	Св. ангеловъ хранителей.
3	В.	Изабеллы дѣвы и Евфросини.	3	Ч.	Кандита, мученика.
4	С.	Розалии, дѣвы.	4	П.	Франциска, испов.
5	Ч.	Лаврентія Іустиніана, еп. исп.	5	С.	Плакида, муч.
6	П.	Захарія, пророка.			<i>21-я нед. по Сош. Д. Св.</i>
7	С.	Регины, дѣвы муч. <i>Постъ.</i>	6	В.	Брунона, исп. Розарія. Пр. Маріи.
		<i>17-я нед. по Сош. Д. Свят.</i>	7		
8	⊗ В.	Рожденіе Блаж. Д. Маріи.	8	П.	Марка, паны испов.
9	П.	Горгонія, муч.	9	В.	Бригитты, вдовы.
10	В.	Николая, испов.	10	С.	Діонисія, еписк. муч.
11	С.	Прота и Гіацинта, муч.	11	Ч.	Франциска, испов.
12	Ч.	Гвидона испов.	12	П.	Плакиды, дѣвы.
13	П.	Маврелія, еписк. испов.		С.	Максиміліана, муч.
14	⊗ С.	Воздвиженіе св. Креста Гос.	13		<i>22-я нед. по Сош. Д. Св.</i>
		<i>18-я нед. по Сош. Д. Св.</i>	14	В.	Эдуарда, короля исп.
15	В.	Никодима, муч.	15	П.	Калиста, паны исп.
16	П.	Евфиміи, дѣвы муч.	16	В.	Терези, дѣвы.
17	В.	Пяти ранъ св. Франциска.	17	С.	Ядвиги, вдовы.
18	С.	Ѳомы, еп. испов. <i>Стр. постъ.</i>	18	Ч.	Флорентина, еписк. исп.
19	Ч.	Іануарія, еписк. муч.	19	П.	Луки, евангелиста.
20	П.	Евстахія, муч.		С.	Петра изъ Алькантары, исп.
21	С.	Матѳея, апост. <i>Стр. постъ.</i>	20		<i>23-я нед. по Сош. Д. Св.</i>
		<i>19-я нед. по Сош. Д. Св.</i>	21	В.	Максима Вандалина, муч.
22	В.	Маврикія, муч.	22	⊗ П.	Урсулы и подр. ея, дѣвъ муч.
23	П.	Ѳеклы, дѣвы муч.	23	В.	Брунона, еписк. муч.
24	В.	Герарда, еписк. муч.	24	С.	Іоанна а'Capistrano, испов.
25	С.	Клеопата, уч. І. Хр. и Луреліи, дѣвы.	25	Ч.	Рафаила, архангела.
26	Ч.	Іосафа, еписк. муч.	26	П.	Криспина, муч.
27	П.	Перенесеніе мощ. св. Станислава.		С.	Эвариста, паны муч.
28	С.	Вичеслава, кор. муч.	27	В.	Фременты, еписк. испов.
		<i>20-я нед. по Сош. Д. Св.</i>	28	П.	Симона и Іуды, апост.
29	В.	Михаила, архангела.	29	В.	Нарциза, еписк. испов.
30	П.	Іеронима, исп. и уч. Церкви.	30	С.	Св. Марцелія, муч.
			31	Ч.	Лукиллы, дѣв. муч. <i>Стр. постъ.</i>

Старый стиль.	Дни недѣли.	Ноябрь 30 д. Listopad.	Старый стиль.	Дни недѣли.	Декабрь 31 д. Grudzień.
1	⊗ П.	Всѣхъ святыхъ.			<i>1-я нед. Рождест. поста.</i>
2	✠ С.	Поминовеніе всѣхъ усопшихъ.			
		<i>25-я нед. по Сош. Д. Свят.</i>	1	В.	Элегія, епископа.
3	В.	Феофила и Виталиса, муч.	2	П.	Петра, еписк. испов.
4	П.	Карла, еписк. исп.	3	В.	Франциска Ксаверія, испов.
5	В.	Эмерика, короля.	4	С.	Барвары, дѣвы муч.
6	С.	Леонарда, исп.	5	Ч.	Саввы, аббата исп.
7	Ч.	Геркулана, муч.	6	⊗ П.	Николая, еписк. исп.
8	П.	Готфрида, еписк. исп.	7	С.	Амвросія, еп. исп. <i>Стр. постъ.</i>
9	С.	Феодора, муч.			<i>2-я нед. Рождест. поста.</i>
		<i>26-я нед. по Сош. Д. Свят.</i>	8	⊗ В.	Св. Непорочное Зачатіе Дѣвы Маріи.
10	В.	Андрея, испов.	9	П.	Леокадіи, дѣвы муч.
11	П.	Мартина, еписк. испов.	10	В.	Маріи, дѣвы Лоретанской.
12	В.	Мартина, папы муч.	11	С.	Дамаза, папы испов.
13	С.	Дидака, испов.	12	Ч.	Спиридіона, еписк.
14	⊗ Ч.	Серафима, муч.	13	П.	Луціи, дѣвы муч.
15	П.	Гертруды, дѣвы.	14	С.	Никазія, еписк. муч.
16	С.	Станислава Костки, испов.			<i>3-я нед. Рождест. поста.</i>
		<i>27-я нед. по Сош. Д. Свят.</i>	15	В.	Валеріана, еписк.
17	В.	Григорія, еписк. испов.	16	П.	Аделанды, дѣвы.
18	П.	Эвисихія, испов.	17	В.	Лазаря, еписк.
19	В.	Елисаветы, вдовы.	18	С.	Винтора, муч. <i>Стр. постъ.</i>
20	С.	Феликса, испов.	19	Ч.	Немезія, муч.
21	⊗ Ч.	Введеніе во храмъ Пр. Богор.	20	П.	Целагена, кающ. <i>Стр. постъ.</i>
22	П.	Цецилии, дѣвы муч.	21	С.	Томы, апостола. <i>Стр. постъ.</i>
23	С.	Климентя, папы муч.			<i>4-я нед. Рождест. поста.</i>
		<i>28-я нед. по Сош. Д. Свят.</i>	22	В.	Анастасіи, муч.
24	В.	Хрисагона, муч.	23	П.	Викторіи, дѣвы муч.
25	П.	Екатерины, дѣвы муч.	24	В.	Адама и Еввы. <i>Стр. постъ.</i>
26	В.	Петра, еписк. муч.	25	⊗ С.	Рождество Христа Спасителя.
27	⊗ С.	Факунда, еписк.	26	⊗ Ч.	Стефана, діакона первомуч.
28	Ч.	Руфина, муч.	27	✠ П.	Іоанна, евангелиста апост.
29	П.	Сатурнина, муч.	28	С.	Св. младенцевъ, муч.
30	С.	Андрея, апостола.			<i>5-я нед. Рождест. поста.</i>
			29	В.	Томы, еписк. муч.
			30	П.	Давида, короля испов.
			31	В.	Сильвестра, папы испов.

Евангелическо-Лютеранскій календарь на 1896 годъ.

Число.	Январь.	Число.	Февруарь.	Число.	Мärz.
1	Neujahr.	1	Brigitta.	1	Albinus.
2	Abel, Seth.	2	Mar. Rein.	2	Louise.
3	Enosh.	3	Titus.	3	Laetare.
4	Simeon.	4	Quinquagesimae.	4	Adrian.
5	Methusalem.	5	Agathe.	5	Aurora.
6	Epiphanius.	6	Fastnacht.	6	Gottfried.
7	I S. n. Epiph.	7	Aschermittwoch.	7	Perpetua.
8	Erhard.	8	Salome.	8	Cyprian.
9	Caspar.	9	Apollonia.	9	Prudentius.
10	Paul d. Eios.	10	Pauline.	10	Judica.
11	Hygienus.	11	Invocavit.	11	Constantin.
12	Reinhold.	12	Caroline.	12	Gregor.
13	Hilarius.	13	Boy.	13	Ernst.
14	II S. n. Epiph.	14	Buss — u. Bettag.	14	Mathilde.
15	Felix.	15	Gotthief.	15	Longinus.
16	Erdmann.	16	Juliane.	16	Gabriel.
17	Anton.	17	Constantia.	17	Palmsonntag.
18	Ephraim.	18	Remiscere.	18	Patricius.
19	Sara.	19	Susanne.	19	Josephus.
20	Fab., Sebast.	20	Eucharis.	20	Rupertus.
21	Septuagesimas.	21	Eleonore.	21	Gründonnerstag.
22	Vincenz.	22	Petri Stuhf.	22	Charfreitag.
23	Emerentiana.	23	Wilhelmine.	23	Theodorich.
24	Timotheus.	24	Ap. Matth.	24	H. Ostern.
25	Pauli Bek.	25	Oculi.	25	Ostermontag.
26	Hans.	26	Nestor.	26	Immanuel.
27	Chrysostomos.	27	Claudius.	27	Gustav.
28	Sexagesimae.	28	Justus.	28	Eugenie.
29	Samuel.	29	Schalttag.	29	Philippine.
30	Ludovica.			30	Adonis.
31	Virgil.			31	Quasimodo geniti.

Число.	April.	Число.	Mai.	Число.	Junii.
1	Theodora.	1	Phil. u. Jacob.	1	Gottschalk.
2	Theodosia.	2	Himmelfahrt.		
3	Ferdinand.	3	✠ Erfindung.	2	II S. n. Tr.
4	Ambrosius.	4	Florentine.	3	Erasmus.
5	Maximus.			4	Friederike.
6	Sixtus.	5	Exaudi.	5	Anselm.
		6	Geburtsfest Sr. M. des Kaisers.	6	Hector.
7	Mis. Dom.	7	Henriette.	7	Lucretia.
8	Liborius.	8	Stanislaus.	8	Medardus.
9	Bogislaus.	9	St. Nicolaus.		
10	Ezechiel.	10	Gordian.	9	III S. n. Tr.
11	Hermann.	11	Pancratius.	10	Onuphrius.
12	Julius.			11	Barnabas.
13	Justinus.	12	Pfingsten.	12	Heinrich.
		13	Pfingstmontag	13	Tobias.
14	Jubilate.	14	Christian.	14	Josephine.
15	Obadjas.	15	Sophia.	15	Amilde.
16	Charisius.	16	Peregrinus.		
17	Rudolf.	17	Herbert.	16	IV S. n. Tr.
18	Valerian.	18	Erich.	17	Arthur.
19	Timon.			18	Homerus.
20	Sulpitius.	19	Trinitatis.	19	Herald.
		20	Ernestine.	20	Florian.
21	Cantate.	21	Sybille.	21	Emil.
22	Emanuel.	22	Emilie.	22	Agathus.
23	Namensfest J. M. d. Kaiserin.	23	Leontine.		
24	Albrecht.	24	Esther.	23	V S. n. Tr.
25	Ev. Marcus.	25	Geburtsfest J. M. der Kaiserin.	24	Joh. d. Täufer.
26	Ezechias.			25	Febronia.
27	Geburtsfest Sr. K. Hoheit des Thronfolgers.	26	I S. n. Tr.	26	Anna.
		27	Ludolph.	27	Schläfer.
		28	Wilhelm.	28	Josua.
28	Rogate	29	Maximilian.	29	Petri n. Pauli.
29	Raimund.	30	Wigand.		
30	Erastus.	31	Alide.	30	VI S. n. Tr.

Число.	Jul i.	Число.	August.	Число.	September.
1	Theobald.	1	Petri Kettenf.	1	XV S. n. Tr.
2	Maria Heims.	2	Hannibal.	2	Elise.
3	Cornelius.	3	August.	3	Bertha.
4	Ulrich.			4	Aethelwina.
5	Edith.			5	Nathanael.
6	Artemius.	4	XI S. n. Tr.	6	Magnus.
		5	Oswald.	7	Regina.
7	VII S. n. Tr.	6	Chr. Verkl.		
8	Kilian.	7	Donatus.	8	XVI S. n. Tr.
9	Cyrillus.	8	Gottlieb.	9	Bruno.
10	7 Brüder.	9	Romanus.	10	Albertine.
11	Emmeline.	10	Laurentius.	11	Gerhard.
12	Heinrich.			12	Syrus.
13	Margaretha.	11	XII S. n. Tr.	13	Amarus.
		12	Clara.	14	Kreuz-Erh.
14	VIII S. n. Tr.	13	Hildebert.		
15	Ap. Theol.	14	Eusebius.		
16	Hermine.	15	Mar. Himf.	15	XVII S. n. Tr.
17	Alexius.	16	Philippus.	16	Jacobine.
18	Rosine.	17	Adele.	17	Lambertus.
19	Herald.			18	Titus.
20	Elias.	18	XIII S. n. Tr.	19	Werner.
		19	Sebaldus.	20	Marianne.
21	IX S. n. Tr.	20	Bernhard.	21	Ev. Matth.
22	Namensfest J. M. der Kaiserin Mutter.	21	Ruth.		
23	Adelheid.	22	Philibert.	22	XVIII S. n. Tr.
24	Christiana.	23	Zacharias.	23	Hoseas.
25	Jacob.	24	Bartholomäus.	24	Joh. Empf.
26	Anna.			25	Cleophas.
27	Martha.	25	XIV S. n. Tr.	26	Joh. d. Theol.
		26	Natalie.	27	Adolf.
28	X S. n. Tr.	27	Gebhard.	28	Wenzeslaus.
29	Beatrix.	28	Auguste.		
30	Rosalie.	29	Joh. Enth.		
31	Germanus.	30	Alexander Newsky.	29	XIX S. n. Tr.
		31	Rebecca.	30	Hieronymus.

Число.	October.	Число.	November.	Число.	December.
1	Mar. Schutz.	1	Aller Heil.	1	I Advent.
2	Vollrad.	2	Aller Seelen.	2	Candidus.
3	Jairus.			3	Agricola.
4	Franz.			4	Barbara.
5	Amalie.	3	XXIV S. n. Tr.	5	Sabina.
		4	Engelbert.	6	Namensfest Sr. M. des Kaisers.
		5	Charlotte.	7	Antonia.
6	Erntefest.	6	Leonhard.		
7	Charitas.	7	Engelbert.		
8	Samuela.	8	Alexandra.	8	II Advent.
9	Friedebert.	9	Theodor.	9	Joachim.
10	Arvid.			10	Judith.
11	Burchhard.			11	Woldemar.
12	Wallfried.	10	XXV S. n. Tr.	12	Otilie.
		11	Martin Bischof.	13	Lucia.
		12	Jonas.	14	Nicasius.
13	XXI S. n. Tr.	13	Eugen.		
14	William.	14	Geburtsfest J. M. d. Kaiserin Mutter.		
15	Hedwig.			15	III Advent.
16	Gallus.	15	Leopold.	16	Alwine.
17	Errettungstag des Kaiserhauses aus Lebensgefahr.	16	Ottomar.	17	Ignatius.
18	Ev. Lucas.			18	Christoph.
19	Lucius.	17	XXVI S. n. Tr.	19	Lot.
		18	Alexander.	20	Jgnaz.
		19	Elisabeth.	21	Thomas.
20	Reformationsfest. Thronbesteigung.	20	Amos.		
21	Cordula.	21	Mar. Opfer.		
22	M. G. v. Kaiseu.	22	Alphons.	22	IV Advent.
23	Severin.	23	Clemens.	23	Victoria.
24	Hortensia.			24	Adam u. Eva.
25	Crispin.			25	H. Weihnacht.
26	Amandus.	24	Todtenfest.	26	2 Weihnachtstag.
		25	Catharina.	27	Ev. Johannes.
		26	Conrad. Namenfest S. H. H. des Thronfolgers.	28	Unsch. Kind.
27	XXIII S. n. Tr.				
28	Simon.	27	Busso.		
29	Engelhard.	28	Günther.	29	S. n. Weihnacht.
30	Absal _o u.	29	Eberhard.	30	David.
31	Wolfgang.	30	Ap. Andreas.	31	Sylvester.

Числа.		Еврейскіе праздники и полупраздники въ 1896 году.	
		Январь.	Іюль.
4	Новомѣсячіе Шватъ.	7	9-й день Аба. Разрушеніе Іеру- салима Титомъ.
> 13	Суббота Пѣснопѣній (Широ).	> 13	Суббота Утѣшенія.
18	Благословеніе надъ плодами.	28	Новомѣсячіе Элуль.
		29	
		Февраль.	Августъ.
2	Новомѣсячіе Адаръ.	18—26	Селихотъ. Молитвы на отпуще- ніе грѣховъ.
3			
15	Постъ Эсэири.	> 27	Новый-Годъ. (5637-й отъ сотвор. міра по Еврейск. лѣтосчисл. 1-е Тишири.
16	Пуримъ (Праздникъ жребія.)	> 28	
17	Пуримъ въ Сузахъ.	29	Постъ Гедаліу.
			Сентябрь.
		Мартъ.	Іомъ Кипуръ. Постъ. Судный д.
3	Новомѣсячіе Нисанъ.	> 5	
> 16	Великая Суббота.	> 10	Суккотъ. Первые дни праздни- ка Кушей.
> 17	Пасха, (первые два дня).	> 11	
> 18		12—15	Холь-Гамоздъ (4 промежуточ- ныхъ дня Суккотъ, въ кото- рые работать разрѣшено).
19—22	Холь-Гамоздъ. (4 промежуточ- ныхъ дня Пасхи, въ которые работать разрѣшается).	16	Вербный день (Гошано-Рабо).
> 23	Пасха. (последніе два дня).	> 17	Шмики Аперетъ (последніе два дня праздника Суккотъ).
> 24		> 18	Симхатъ Тора.
		> 21	Суббота Берешитъ.
		26	Новомѣсячіе Мархешванъ.
		27	
		Апрѣль.	Октябрь.
1	Новомѣсячіе Іоръ.	25	Новомѣсячіе Киславъ.
2		26	
19	33-й день Омера (Лагъ боомеръ).	25	Новомѣсячіе Киславъ.
		26	
		Май.	Ноябрь.
1	Новомѣсячіе Сивонъ.	20—27	Хануко. Праздникъ Макнаеевъ. Освященіе храма Іерусалим- скаго.
> 6	Пятидесятница. Полученіе Моисе- емъ 10 запов. на г. Синаѣ.	25	Новомѣсячіе Тевесъ.
> 7		26	
30	Новомѣсячіе Тамузъ.	25	Новомѣсячіе Тевесъ.
31		26	
		Іюнь.	Декабрь.
16	17-й день Тамуза (Начало осады Іерусалима Навуходовоссоромъ.)	5	10-й день Тевеса. Постъ.
29	Новомѣсячіе Абъ.	25	Новомѣсячіе Шватъ.

Н. В. Въ дни, предъ которыми поставленъ знакъ >, работать воспрещается.

УКАЗАТЕЛЬ ИМЕНЪ СВЯТЫХЪ ПРАВОСЛАВНОЙ ЦЕРКВИ.

Сокращенія: Арб.—арабское, Е.—еврейское, Инд.—индійское, Копт.—коптское, Р.—римское, Рус.—русское, Сир. Ср.—сирійское, Сл.—славянское. Не обозначены буквами греческія имена.

Имена мужскія.

- Лароннъ, Юля 20. Д. 11, 16.
 Аввакумъ, Юл. 6, Д. 2. Сильный борецъ. Е.
 Авдій, Апр. 9, С. 5, Н. 19. Божій рабъ. Е.
 Аверкій, М. 26, О. 22. Удерживающій, отвращающій. Р.
 Авивъ, Я. 29, Мр. 26, 28, Авг. 2, С. 6, Н. 15. Колось незрѣлый. Е.
 Авксентій, Ф. 14, Апр. 18, Д. 13. Раствителевъ.
 Авраамъ, Ф. 14, О. 9. Отецъ мног. племенъ. Пращуръ. Е.
 Аврамъ, Авраміи, Ф. 14, Апр. 1, Юл. 20, Авг. 21, С. 24, О. 29. Вел. отецъ. Е.
 Автономъ, С. 12. Самоправъ.
 Аганій, Аганти, Я. 24, Ф. 18, Мр. 15, Ар. 17, Июн. 1, Авг. 19, 21, С. 20, Н. 3. Любимъ.
 Агаѳангель, Я. 23. Благій. Добрый вѣстникъ.
 Агаѳодоръ, Мр. 7, О. 13. Благій даръ.
 Агаѳонъ, Ф. 20, Мр. 2. Добро.
 Аггей, Агій, Мр. 9, Д. 16. Торжественный, праздничный. Е.
 Адамъ, Я. 14. Отъ земли взятый. Красный.
 Адрианъ, Ф. 3, Ар. 17, Ав. 26. Силенъ, зрѣлъ.
 Азарія, Ф. 3, Д. 16. Божья помощь.
 Азакій, Мр. 9, Ар. 17, М. 7, 19, Іл. 7, 28, С. 15, Н. 29. Незлоба.
 Акила, Я. 21, Юл. 14. Орелъ. Р.
 Акиндино, Ар. 18, Авг. 22, Н. 22. Безопасъ.
 Александръ, Ф. 23, Мр. 9, 13, 15, 16, Ар. 10, М. 13, Ін. 2, 9, 10, Юл. 3, 9, 10, Ав. 1, 9, 11, 12, 30, С. 28, О. 22, Н. 9, 23, Д. 12. Помощь мужественная.
 Алексій, Ф. 12, Мр. 17, М. 20, Авг. 9, О. 5, Н. 23. Помощникъ.
 Алній, Ав. 17, М. 26. Безпечальн.
 Алфей, М. 10, 26, С. 28, Н. 18. Вождь, воевода. Е.
 Амвросій, Д. 7. Божественъ.
 Амосъ, Ін. 15. Крѣпокъ. Е.
 Ананій, Я. 4, 26, Ар. 17, О. 1, Д. 1, 17. Благодать Господня. Е.
 Анастасій, Я. 8, 22, 24, Ф. 10, Ар. 20, О. 25, Д. 5. Воскресшій.
 Анатолій, Ар. 23, Іл. 3, Н. 20. Восточн.
 Андрей, М. 18, Ін. 12, 29, 30, Іл. 4, Авг. 19, С. 10, 21, 23, О. 2, 17, 27, Н. 30, Д. 2. Мужественъ, храбръ.
 Андроникъ, Я. 4, М. 17, Юл. 30, О. 9, 12. Поб. мужей. Боривой.
 Анемподистъ, Н. 2. Безъ препонъ.
 Анкита, Ав. 12, Н. 7, О. 28. Непобѣдимый.
 Антипа, Ар. 11. За всѣхъ.
 Антипатръ, Ар. 29. Вмѣсто отца.
 Антиохъ, Ф. 23, Іл. 16. Противящійся, стоящій крѣпко.
 Антонинъ, Ф. 23, Ар. 19, Ав. 1, 4, С. 23, Ок. 22, Н. 7, 13. Широкий, прекрасный.
 Антоній, Я. 8, 17, 19, Ф. 12, Мр. 1, Ар. 14, Іл. 6, 10, Ав. 3, 9, Н. 9, Д. 7. Превосходящій. Вышата.
 Амѳимій, Амѳимъ, С. 3, Ок. 17, Д. 30. Цвѣтушій. Цвѣтанъ.
 Аполлинарій, Іл. 23. Войною губащій.
 Аполлоній, Мр. 31, Іл. 10, 30, Д. 14. Губитель кораблей.
 Аполлонъ, Ін. 5, С. 10. Губащій, разущій.
 Аполлосъ, Я. 4, Мр. 30, Ар. 21, С. 10, Дек. 8.

- Арефа, О. 24. Орель. Арб.
 Аристарфъ, Я. 4, Ар. 15. Лучшій, высшій, начальникъ.
 Аристоклій, Ин. 20. Вячеславъ.
 Аркадій, Я. 26, Мр. 6. Достаточный.
 Арсеній, Я. 19, Мр. 2, М. 8. Ин. 12, Авг. 14, О. 28, Д. 13. Мужественный.
 Артемій, Я. 4, Ар. 29, Мр. 24, Ин. 23, О. 20, 30. Цѣль, здравь.
 Артемонъ, Мр. 24, Ар. 13. Вѣтрило.
 Архиппъ, Я. 4, Ф. 19, С. 6, Н. 22. Завѣдывающій конями.
 Астерій, Из. 6, Ав. 7, Ок. 29. Звѣздный.
 Астѳонъ, Из. 7. Привѣта. Благолюбъ.
 Африканъ, Мр. 13, Ар. 10, Ок. 28. Африканскій.
 Аванасій, Я. 4, 18, Ф. 22, Мр. 9, М. 2, Ин. 20, Из. 5, Ав. 22, О. 9, 24, 26, Д. 2. Безсмертный.
 Аонногенъ, Из. 16. Род. изъ Аонъ.
 Богданъ, Н. 13.
 Борисъ, М. 2, Из. 24. Рус.
 Вавила, Я. 14, С. 4. Милостивый. Е.
 Вадимъ, Ар. 9. Инд.
 Вакхъ, М. 6, О. 7. Неистовый.
 Валентинъ, Ар. 24, Из. 30. Могучъ. Р.
 Валеріанъ, Я. 21, Ин. 1, С. 13, Н. 22. Мужественъ. Р.
 Валерій, Мр. 9. Сильный.
 Варлаамъ, Ин. 19, Н. 6, 19. Сир.
 Варнава, Я. 4, Ин. 11. Сынъ утѣхи. Е.
 Варооломей, Ин. 11, 30, Авг. 25. Сынъ радости. Е.
 Василекъ, Мр. 3, М. 22. Царекъ.
 Василій, Я. 1, 30, Ф. 28, Мр. 7, 22, 26, Ар. 12, 26, 30, Ин. 17, Из. 3, 6, 15, Ав. 2, 11, Н. 28. Царь.
 Вассіанъ, Ин. 10, Ок. 10.
 Венедиктъ, Мр. 14. Благословенъ.
 Веніаминъ, Мр. 31, Ав. 28, Ок. 13. Сынъ десницы. Е.
 Викарій, Из. 6. Намѣстникъ. Р.
 Викентій, Н. 11. Преодолѣвающій. Пребиславъ. Проборъ. Р.
 Викторинъ, Я. 31, Мар. 10, Ар. 18, Н. 11. Побѣдитель. Побѣдъ. Предиславъ. Переславъ. Р.
 Викторъ, Я. 31, Мр. 10, Д. 18. Побѣдительный. Р.
 Вицсаріонъ, Ин. 6. Лѣснотый.
 Виталій, Ар. 22, 28. Жизненный. Житянь. Житый. Р.
 Владиміръ, Из. 15. Сл.
 Власій, Ф. 3, 11. Невѣжа.
 Вонифатій, Д. 19. Благодѣтель.
 Всеволодъ, Ф. 11, Н. 27. Сл.
 Вуколь, Ф. 6. Пастухъ. Пастырь.
 Вячеславъ, Мр. 4, С. 28. Сл.
 Гаврилъ, Я. 22, Ф. 11, Мр. 26, Из. 13, Н. 27. Божій мужъ. Е.
 Гай, Я. 4, Мр. 9, Ин. 23, Авг. 11, Ок. 4, 21, Н. 5. Панъ, господинъ. Р.
 Галактіонъ, Ин. 22, С. 24, Н. 5. Молочный.
 Гелассій, Д. 23. Смѣющійся.
 Геннадій, Я. 23, Ав. 31, Д. 14. Благородный.
 Георгій, Я. 8, 22, Ф. 21, Апр. 4, 7, 19, 23, М. 13, 16, 26, Ав. 18, Н. 3, 26. Земледѣлецъ, пахарь.
 Герасимъ, Мр. 4. Честенъ.
 Германъ, М. 12, Ин. 28, Из. 7, С. 11, Н. 6, 13. Единоутробн. Родимъ. Р.
 Геронтій, Апр. 1, Авг. 28. Старецъ.
 Гликерій, Д. 28. Сладокъ.
 Глѣбъ, М. 2, Из. 24, С. 5. Рус.
 Гордій, Я. 3.
 Григорій, Я. 5, 8, 10, 25, 30, Мр. 4, 12, Ав. 8, С. 30, Н. 5, 14, 17, 20, 23, 28, Д. 19. Бодрствующій, бодръ.
 Гурій, Ав. 1, О. 4, Н. 15, Д. 5. Пришлецъ.
 Давидъ, Мр. 5, Ар. 12, Ин. 25, 26, Из. 24, С. 5, 6, 19, Д. 26. Возлюбленный. Милый. Е.
 Далматъ, Ав. 3.
 Даміанъ, Ф. 24, Из. 1, О. 5, 17, Н. 1. Пустынникъ. Р.
 Даніилъ, Ф. 16, Мр. 4, Апр. 7, Из. 10, Ав. 30, Д. 11, 17. Божій судъ. Е.
 Димитрій, Ф. 11. М. 15, Ин. 3, Ав. 9, С. 11, 21, О. 16, Н. 15. Плодъ земной, матери земли.
 Дезидерій, Ар. 21, С. 19. Желанъ. Бажанъ. Р.
 Дій, Ар. 3, Из. 19. Святъ.
 Діодоръ, Я. 31, Ф. 3, Мр. 10, Ар. 29, Из. 6, С. 11. Божій даръ.
 Діомидъ, Из. 3, Ав. 16. Совѣтъ Божій. Божидаръ.

- Діонисій, Мр. 10, 15, Апр. 21, М. 6, 18, Іюн. 1, 3, 26, Ав. 4, 18. О. 3, 5. Боговдохновенный.
- Дометій, Мр. 8, Ав. 7. Укротитель. Р.
- Донатъ, Апр. 30. Подаренъ. Р.
- Доримедонтъ, Сен. 19. Коньемъ играющій.
- Дорофей, Ін. 5, С. 3, 16, Д. 28. Божій даръ.
- Доспеей, Ф. 19. Даръ Божій.
- Еварестъ, Д. 23, 26. Благолюбъ.
- Евгеній, Я. 21, Ф. 12, 19, Мр. 7, Д. 13. Добраго рода. Благороди.
- Евграфъ, Д. 10. Хорошо написанъ.
- Евдокимъ, Іл. 31. Искусный.
- Евдоксій, С. 6, Н. 3. Доброславъ.
- Евламній, М. 5, Іл. 3, Ок. 10. Благославъ. Благовѣсть.
- Евлогій, Фв. 13, Мр. 5, Ав. 25. Добрословъ. Благословъ.
- Евменій, С. 18. Радуженъ. Милостивъ. Привѣта.
- Евсевій, Я. 21, Д. 15, Апр. 24, 28, Ін. 22, С. 21, О. 4. Благочестивъ.
- Евсигній, Ав. 3. Добрый родичъ.
- Евстаѳій, Ф. 21, Мар. 29, Апр. 14, Іюл. 28, С. 20, Н. 20. Постоянный.
- Евстратій, Я. 9, Мр. 28, Д. 13. Добрый воинъ. Доброй. Вонславъ.
- Евтихій, Я. 20, Мр. 9, Апр. 6, 21, М. 28, Ав. 23, 24, С. 19. Удаченъ. Счастливъ.
- Евтропій, Мр. 3, Ін. 16, О. 18. Доброправъ.
- Евфросинъ, М. 15, С. 11. Радостенъ.
- Евфимій, Я. 20, Мр. 11, Апр. 1, Іл. 4, С. 3, О. 15, Дк. 26. Благговѣнный. Радостенъ.
- Елеазаръ, Ав. 1. Божья помощь. Е.
- Елсей, Ін. 14. Богъ-Спасъ. Е.
- Елпидифоръ, Апр. 3, Н. 2. Надежду приносящій.
- Емиліанъ, Ян. 8, Мр. 7, Іл. 18, Ав. 8, 18. Ласковый.
- Епифаній, М. 12. Объявленъ.
- Еразмъ, Фв. 24, М. 4, 10. Возлюбленный.
- Ерастъ, Я. 4, Н. 10. Милъ.
- Ермилъ, Я. 13.
- Ермій, Я. 4, Апр. 8, М. 31, Іл. 6, Н. 4. Вѣстникъ и толковникъ.
- Ермолай, Іл. 26. Вѣстн. народа.
- Ефремъ, Ян. 28, Мр. 7, М. 16, Ін. 8. Плодовитый. Растущій.
- Захей, Н. 18. Правдивый. Спр.
- Захарій, Фв. 8, Мр. 24, Сент. 5, Д. 5. Память о Богѣ. Е.
- Зиновій, О. 30. Божьяго жителя.
- Зосима, Я. 4, Мар. 30, Апр. 4, 17, Ін. 4, 8, 18, А. 8, С. 19, 28. Жизни знакъ.
- Игнатій, Ян. 29, М. 19, 28, С. 28, О. 23, Д. 20. Невѣдомъ. Р.
- Игорь, Ін. 5. Рус.
- Иларій, Іл. 12. Веселъ.
- Иларіонъ, Мр. 28, Ін. 6, Ав. 18, О. 21. Тихомиръ.
- Илиодоръ, С. 28, Н. 19. Солнцевъ даръ.
- Или, Я. 8, Ф. 16, Мр. 28, Іл. 20, С. 13, 17, Д. 19. Божья сила, крѣпость. Е.
- Иннокентій, Іл. 6, Н. 26. Непороченъ.
- Ипатій, Мр. 31, Ін. 3, 10, С. 21, Н. 20. Высочайшій. Вышата.
- Ипполитъ, Ян. 30, Ав. 13. Расирягающій коней.
- Ираклій, Мр. 9, М. 18, О. 22. Вонславъ. Брониславъ. Герой Славенъ.
- Иринархъ, Я. 13, Н. 28. Міра начальникъ. Властимиръ.
- Иринея, Март. 26, Авг. 13, 23. Миренъ.
- Иродіонъ, Ян. 4, А. 8. Пѣснь владыкъ.
- Исаакій, Исаакъ. Ф. 14, Мр. 22, Ар. 12, 21, М. 4, 18, 30, Ав. 3, С. 21, Н. 20. Смѣхъ. Е.
- Исаія, Ф. 16, М. 9, 15. Спасеніе отъ Бога. Е.
- Исидоръ, Ф. 4, М. 14, Іл. 6. Равенъ даръ.
- Исихій, Ф. 19, Мр. 5, 9, М. 10, Іл. 7, О. 3. Спокоенъ. Тихъ.
- Исмаилъ, Ін. 17. Услышитъ Богъ.
- Іакинфъ, Іл. 3, 18, Д. 23. Яхонтъ.
- Іаковъ, Я. 4, 13, 29, Мр. 4, 21, 24, Ар. 10, 30, Ін. 30, Ав. 9, О. 9, 23, Н. 1, 26, 27, Д. 26. Препона. Е.
- Іануарій, Апр. 21, 28. Привратникъ.
- Іеремія, Ф. 16, Апр. 6, М. 1, О. 5. Возвышенъ Богомъ. Божья побѣда. Е.

- Иеронимъ, Ин. 15. Со священнымъ именемъ.
 Иерофей, О. 4. Освященъ Богомъ.
 Иоакимъ, С. 9, Воскрешеніе. Е.
 Иоаннѣй, Н. 4. Благодатью побѣждающій. Святоборъ. Е.
 Иоаннъ, Я. 7, 15, 22, 26, 27, 30, 31, Ф. 23, 24, Мр. 9, 20, 27, 29, 30, Апр. 12, 14, 18, 19, М. 8, 19, 24, 25, 26, 29, Ин. 2, 12, 13, 19, 24, 26, 28, 30, Гл. 12, 18, 21, 30, Ав. 4, 9, 18, 29, 30, С. 2, 7, 14, 23, 26, О. 3, 12, 19, 22, 28, Н. 1, 12, 13, 20, 28, Д. 2, 3, 4, 7. Благодать Божья. Е.
 Иоасафъ, С. 10, Н. 19. Е.
 Иовъ, М. 6. Врагомъ ненавидим. Е.
 Иона, Мр. 28, 31. М. 27, Ин. 15. С. 22, О. 5, Н. 5. Голубъ. Е.
 Иосифъ, Я. 4, 14, 26, Апр. 4, Ав. 28, С. 9, Н. 3, 20, Д. 26. Умноженіе. Е.
 Иосій, Я. 4. Спаси. Е.
 Ювеналій, Гл. 2. Юношескій. Р.
 Иуда, Ин. 19, 30. Исповѣданіе. Р.
 Иуліанъ, Я. 8, 29, Ф. 6, 16, Зр. 16, Ин. 3, 21, Гл. 13, 28, Ав. 9, С. 4, 22, 13, О. 7, 18. Пушистаго.
 Иулій, Ин. 21. Пушистый. Р.
 Иустиніанъ, Н. 14. Иустиновъ. Р.
 Иустинъ, Ин. 1. Правдивъ. Управда. Р.
 Иустъ, Я. 4, Гл. 14, О. 30. Правдивъ. Правъ. Р.
 Каллиникъ, М. 24, Гл. 29, Ав. 23, Д. 14. Добровѣднѣй.
 Каллистратъ, С. 27, Д. 30. Добрый воинъ. Славой. Воиславъ.
 Калистъ, Мр. 6. Прекраснѣйшій.
 Кантонъ, Мр. 7, Ав. 12. Головастый. Головачъ. Р.
 Карпъ, Я. 4, М. 26, О. 13. Плодъ.
 Кассіанъ, Ф. 29, М. 21. Пустой. Р.
 Квинтиліанъ, Апр. 28. Пятичн.
 Келестинъ, Апр. 8. Н. беснѣй.
 Кельскій, Я. 8. О. 14. Высокъ. Е.
 Киріанъ, Мар. 10, М. 10, 27, Авг. 17, 31, С. 16, О. 2. Зрѣлый плодъ. Сир.
 Кирикъ, Гл. 15. Вѣстникъ.
 Кириллъ, Яв. 18, Февр. 4, 14, Мр. 9, 12, 18, 29, Апр. 28, М. 4, 11, Ин. 9, Гл. 9, С. 6. Сударникъ.
 Кириакъ, М. 2, Ин. 7, 24, Ав. 1, С. 6, 29, О. 28. Господскій.
 Киръ, Я. 31, Ин. 28. Пачъ. Господинъ. Государь.
 Кифа, Ян. 4, Мр. 30, Дк. 8. Камень. Сир.
 Клавдій, Яв. 31, Мр. 9, 10, 19, Ин. 3, Ав. 11, Ок. 29, Дк. 18. Замкнутый. Тѣсный. Р.
 Клеоникъ, Мр. 3. Славный побѣдою. Брониславъ.
 Клеона, Я. 4. Всеславъ.
 Климентъ, Я. 4, 23, Апр. 22, М. 4, С. 10, Н. 25, Милостивъ. Р.
 Кондратъ, Яв. 4, Мр. 10, Апр. 21, С. 21. Четыреугольный. Р.
 Конкордій, Ин. 4. Согласный. Р.
 Кононъ, Мр. 5, 6. Трудящійся.
 Константинъ, Мр. 5, 6, М. 11, 21, Ин. 5, Гл. 3, Ав. 4, С. 19, О. 22, Д. 26. Стойкій. Твердый. Р.
 Копрій, Гл. 9, С. 24. Грязный. Замара. Марушъ. Р.
 Корнилій, М. 19, С. 13. Рогатый. Р.
 Косма, Апр. 18, Гл. 1, Ав. 3, О. 12, 17, Н. 1. Украшеніе. Миръ.
 Ксенофонтъ, Я. 26. Иноязычный.
 Кукша, Ав. 27. Русъ.
 Лаврентій, Ян. 29, Ав. 10, 28. Украшающій лавромъ. Р.
 Лавръ, Ав. 18. Лавровое дерево.
 Лазаръ, Мр. 28, Ин. 15, Гл. 17, О. 17, Н. 7, 17. Божья помощь. Е.
 Левкій, Ин. 20, Ав. 17, Д. 14. Бѣлый.
 Лезъ, Фр. 18, 20. Левъ.
 Леонидъ, Мр. 10, Апр. 16, М. 20, Ин. 5, Ав. 8. Какъ левъ.
 Леонтій, Яв. 22, Мр. 9, Ар. 24, М. 23, Ин. 18, Гл. 10, Ав. 1, 9, 28, С. 13, О. 17. Львиный.
 Линъ, Я. 4, Н. 5. Цвѣтокъ превр.
 Лонгинъ, Апр. 24, Ин. 24, О. 16. Дологъ.
 Лотъ, О. 9. Благоуханъ. Е.
 Лука, Я. 4, 29, Ф. 7, Апр. 22, Гл. 30, С. 7, О. 18, Н. 6, Д. 11. Свѣтланъ. Р.
 Лукіанъ, Ин. 3, Гл. 6, 7, С. 13, О. 15. Свѣтозаръ. Р.
 Лукій, Я. 4, С. 10. Свѣтящій. Р.
 Лупъ, Ав. 23. Волкъ. Р.
 Маврикій, Ф. 22, Гл. 10. Чернодомный. Р.

- Макарій, Я. 19, Ф. 19, Мр. 17, Апр. 1, М. 1, 26, Іл. 25, Ав. 18, С. 6. Блаженъ.
- Македоній, Я. 24, Мр. 23.
- Максиміліанъ, Ав. 4, Окт. 22. Высочайшій. Р.
- Максимъ, Я. 21, Ф. 6, 19, Апр. 10, 28, 30, М. 14, Іл. 30, Ав. 11, 13, С. 5, 15, Ок. 9, 28, Н. 11, 22. Величайшій. Р.
- Малахія, Я. 3. Божій послан. Е.
- Малхъ, Мр. 26. Царь. Р.
- Мамантъ, С. 2. Грудь. Р.
- Мануилъ, Я. 22, Мр. 27, Ів. 17. Божіе опредѣленіе. Вожирадъ. Е.
- Мардарій, Д. 13.
- Маринъ, Мр. 17, 28, Іл. 6, Ав. 7, О. 18, Д. 16. Морской. Р.
- Маркеллинь, М. 7, Д. 18. Р.
- Маркелъ, Ф. 9, Мр. 1, Ів. 7, Ав. 1, 14, Н. 15, Д. 29. Битву прекращающій.
- Маркъ, Я. 4, Мр. 5, 29, Апр. 5, 25, Іл. 3, С. 28, О. 27, 30, Д. 18, 29. Увядшій. Р.
- Мартинъ, Апр. 14, О. 12. Крънокъ въ битвѣ. Р.
- Мартиніанъ, Ф. 12, Апр. 11, Ав. 4, О. 22.
- Матѳей, Матѳій, Ів. 30, Ав. 9, О. 5, Н. 16. Божій даръ. Е.
- Мелетій, Ф. 12, С. 21. Заботливый.
- Мемнонь, Апр. 29, Ав. 20. Памятливъ.
- Менандръ, М. 19. Брѣнкій мужъ. Р.
- Меркурій, Н. 24.
- Меодій, М. 11, Ів. 4, 14, 20. Порядочный.
- Мина, Я. 5, Ф. 17, Апр. 12, Ав. 25, Н. 11, Д. 10. Мѣсячный. Лунный.
- Миронъ, Ф. 14, Ав. 8, 17. Канлющій миронъ.
- Мисаилъ, Д. 17. Богомъ сильнъ. Е.
- Митрофанъ, Ів. 4, Ав. 7, Н. 23. Матерью явленъ.
- Михаилъ, Ян. 11, Ф. 14, М. 21, 23, Іл. 12, 29, С. 6, 20, 30, О. 1, Н. 22, Д. 18. Кто равенъ Богу? Е.
- Михей, Я. 5, Ав. 14. Кто подобенъ Богу? Е.
- Модестъ, М. 16, Ів. 15, Д. 18. Скромень. Р.
- Моисей, Я. 14, Ф. 23, Іл. 26, Ав. 28, С. 4. Спасень изъ воды. Е.
- Мокій, Ян. 29, М. 11, Іл. 3. Юродствующій.
- Назарій, Ок. 14. Отдѣленный. Е.
- Наркисъ, Ян. 4, О. 31. Тяжелъ.
- Наумъ, Д. 1. Утѣха. Е.
- Нафананлъ, Апр. 22. Божій даръ. Е.
- Неонъ, Я. 16, Апр. 24, 28, С. 28, О. 29. Плавающій. Пловець.
- Неофитъ, Ян. 21, Авг. 22. Поворожденъ.
- Несторъ, Фр. 28, Мр. 1, О. 27. Пловець.
- Никандръ, Мр. 15, Ів. 5, С. 24, Н. 4. Побѣда мужей. Бранивой.
- Никаноръ, Я. 4, Іл. 28, Дек. 28. Смотрящій на побѣды. Боиславъ.
- Никита, Ян. 31, Мр. 20, Апр. 3, 30, М. 14, 24, 28, С. 9, 15, О. 13. Побѣда.
- Никифоръ, Я. 31, Ф. 9, Мр. 10, 13, Апр. 19, Ів. 2, Н. 13. Побѣдоносець.
- Никодимъ, Ав. 2, Ок. 31. Побѣждающій народъ. Е.
- Николай, Никола, Ф. 4, Мр. 9, М. 9, Іл. 27, О. 14, Д. 6, 24. Побѣда людей. Боримиръ.
- Никонъ, Мр. 23, С. 28, Н. 17, Д. 11. Побѣждающій. Побѣдъ.
- Нилъ, М. 27, С. 17, Н. 12, Д. 7. Черень. Мутень. Конт.
- Нифонтъ, Апр. 8, Д. 23. Цѣломудренъ. Трезвый.
- Олимпій, Олимпъ, Іл. 30, Н. 10. Олимпійскій.
- Оннсимъ, Ян. 4, Фр. 15, М. 10, Іл. 14. Полезень.
- Онуфрій, Ів. 12.
- Орестъ, Н. 10, Д. 13. Жаждушій.
- Осія, Ав. 27, Ок. 17. Спасеніе. Е.
- Павель, Я. 10, 15, Ф. 16, Мр. 4, 7, 10, М. 18, Ів. 3, 28, 29, Іл. 16, Ав. 17, 30, С. 10, О. 4, Н. 6, Д. 7, 23. Малъ. Маленькій. Р.
- Павлинь, Я. 23, М. 18, Д. 30. Павловъ. Малаго. Р.
- Пансій, Ів. 6, 19. Дѣтскій.
- Памва, Іл. 18. Всюду проходящ.
- Памфилъ, Ф. 16, Ав. 12. Всемиръ.
- Панкратій, Ф. 9, Іл. 9. Всѣми владѣщій. Р. Всеволодъ.
- Пантелеймонъ, Іл. 27. Всемиръ.
- Парамонъ, Ноябрь. 29. На плечахъ несимый.

- Парменій, Іл. 30. Ожидаящій. Твердо
 стоящій.
 Парменъ, Я. 4, Іл. 28. Банзкій.
 Паросеній, Ф. 7. Дѣвственный.
 Потаній, Д. 6. Трудъ копирающій.
 Патермуфій, Іл. 9, С. 17. Отца слава.
 Славоміръ.
 Патроккъ, Ав. 17. Названный по отцу.
 Пафнутій, Ф. 15, М. 1, С. 25.
 Пахомій, М. 15. Толстъ въ плечахъ.
 Перегринъ, Іл. 6, 7. Странникъ. Р.
 Петръ, Я. 9, 12, 13, 16, 22, 26, Ф. 1,
 22, М. 3, 18, Ів. 12, 25, 29, 30,
 Іл. 1, Ав. 9, 24, С. 3, 5, 10, 13, 22,
 23, О. 4, 5, 9, Н. 25, Д. 21, 28.
 Камень.
 Пименъ, Ав. 7, 27. Пастырь.
 Платонъ, Апр. 5, Н. 18. Пространный.
 Полиевктъ, Я. 9, Д. 19. Многожеланный.
 Желанъ. Бажанъ.
 Подиваръ, Ф. 23, Апр. 2, Іл. 24. Мно-
 гоплоденъ.
 Помпей, Іл. 7, Дк. 23. Пышный. Вели-
 колѣвный. Р.
 Понтій, Ав. 5. Морской.
 Порфирій, Ф. 10, 16, 26, С. 15, Н. 9.
 Багранъ. Червленъ.
 Проклъ, Іл. 12, Св. 19, Н. 20. Прежде
 названный. Далекій. Р.
 Проконій, Фв. 27, Іл. 8, Н. 22. Усиѣ-
 вающій.
 Протасій, О. 14, Д. 24. Начальн.
 Прохоръ, Ян. 4, Фв. 10, Іл. 28. Началь-
 никъ хора.
 Разумникъ, Д. 12.
 Родіонъ, Н. 10. Розовый.
 Романъ, Я. 29, Іл. 19, 24, О. 1, Н. 18,
 19, 27. Римлянинъ. Р.
 Ромуль, Мр. 15, С. 6. Крѣпкотѣвнящій. Р.
 Руфинъ, Мр. 10, Апр. 7, Іл. 6. Рудой. Рыжій. Р.
 Руфъ, Я. 4, Апр. 8, 29, Іл. 6, Ав. 24.
 Рыжій. Р.
 Савва, Я. 12, Ф. 13, Апр. 15, 24, Ав. 27,
 28, О. 1, Д. 3, 5. Невола. Арб.
 Савватій, С. 19, 27. Субботній. Е.
 Самонъ, Н. 15. Тучень. Е.
 Самсонъ, Ів. 27, Д. 30. Солвечн. Е.
 Самсонъ, Мар. 26, Ів. 27, Д. 31.
 Самуилъ, Ф. 16, Ав. 20. Выпрошенный
 у Бога. Е.
 Севастианъ, Мр. 20, Ф. 26, Д. 18. По-
 чтенный.
 Северинъ, Ів. 4. Строгъ. Р.
 Северіанъ, Мр. 9, Апр. 18, Ів. 4, Ав. 22,
 С. 9. Р.
 Секундъ, Ф. 1. Второй. Р.
 Селевкій, Селевкъ, Фев. 16, С. 13. Тер-
 пачій бурю въ морѣ.
 Серапіонъ, Я. 31, Мр. 10, 16, Апр. 7,
 М. 14, Іл. 13, Ав. 18, С. 13.
 Сергій, Мр. 20, Ів. 28, Іл. 5, С. 11,
 25, О. 7.
 Сикстъ, Ав. 10. Шестой. Р.
 Сила, Я. 4, М. 26, Іл. 30. Молча-
 ливъ. Р.
 Сильвестръ, Я. 2. Лѣсной. Р.
 Симеонъ, Ян. 4, 26, Ф. 3, 13, Апр. 5,
 17, 27, М. 18, 24, Іл. 21, С. 1.
 Услышаніе. Е.
 Симонъ, М. 10, Ів. 30. Послуш. Е.
 Сисой, Іл. 6. Шестой. Е.
 Смарагдъ, Мр. 9, Ів. 7. Изумрудъ.
 Созонтъ, С. 7. Спаситель.
 Сократъ, Апр. 21. Сохр. мужество.
 Сосинатръ, Я. 4, Апр. 28, Н. 10. Спа-
 ситель отца.
 Сосфенъ, М. 4, Мр. 30, С. 16, Д. 8.
 Сохранившій силу.
 Софоній, Д. 3. Сокровенный. Е.
 Софроній, Мр. 11, Ав. 28, Д. 9. Цѣло-
 мудренный.
 Спиридонъ, Н. 31, Д. 12. Винообраз-
 ный.
 Стахій, Я. 4, О. 31. Колось.
 Стефанъ, Р. 4, 14, Мр. 28, Апр. 26, 27,
 М. 17, 24, Іл. 13, 14, А. 2, С. 15,
 О. 28, Н. 28, Д. 9, 15, 17, 27. Вѣ-
 нець.
 Стратонъ, Ав. 17. Воинствующій.
 Стратоникъ, Я. 13, С. 13. Ратиборъ.
 Побѣдитель воинства.
 Тарасій, Ф. 25. Безпокойный.
 Терентій, Мр. 12, Апр. 10, Ів. 21, Ок.
 28. Стирающій. Р.
 Тергій, Я. 4, О. 30, Н. 10. Третій. Р.
 Тимолай. Мр. 15. Почитатель народа.
 Честимиръ. Читиръ.
 Тимонъ, Ян. 4, Іюл. 8, Дек. 30. Поч-
 тающій.
 Тимофей, Ян. 4, 22, 24, Ф. 21, М. 3

- Ів. 10, Ав. 19, Д. 19. Почитай Бо-
га. Чтибогъ.
 Титъ, Я. 4, Ф. 27, Апр. 2, Ав. 25.
 Тихикъ, Я. 4, Д. 8. Благополучный.
 Тихонъ, Ів. 16, Ав. 13. Случайный.
 Счастливыи.
 Трифилій, Ів. 31. Трилисть.
 Трифонъ, Ф. 1, Апр. 19, О. 8. Роскошно
живущий.
 Трофимъ, Я. 4, Мр. 16, 18, Апр. 15, Іл.
23, С. 19. Питомецъ.
 Уаръ, О. 19. Кривоногъ.
 Урванъ, Я. 4, Ів. 24, Ся. 4, 5, О. 31.
 Городской. Учтивый. Р.
 Урнасіянь, Мр. 9.
 Фавій, Ав. 5. Бобовый. Р.
 Фавстіанъ, Апр. 28. Принад. Фавсту.
 Фавстъ, Ар. 21, Ав. 3, С. 6, О. 4.
 Счастливыи. Благополучный. Р.
 Фармуфій, Апр. 11.
 Феликсъ, Я. 8, Ф. 24, Мр. 12, Апр.
18, М. 24, Ів. 1. Іл. 26. Панорог-
никъ. Счастливыи. Р.
 Филагрій, Ф. 9. Любитель полей, дикихъ
мѣсть.
 Филадельфъ, М. 10. Братолюбецъ.
 Филаретъ, Д. I. Добролюбъ.
 Филимонъ, Я. 4, Ф. 19, Ар. 29, Н. 22,
Д. 14. Возлюбленный.
 Филлинь, Я. 4, 9, Ів. 30, Іл. 3, Ав. 17,
О. 21, Н. 14. Любитель коней.
 Филологъ, Я. 4, Н. 5. Любословъ.
 Философъ, М. 31. Любитель мудрости.
 Филовей, Я. 29, С. 15. Боголюбъ.
 Фирсъ, Ав. 17, Д. 14. Мѣшающий. При-
водящий въ безпорядокъ.
 Флавій, Мр. 9. Желтый. Р.
 Флавіанъ, Ф. 18. Желтанъ. Р.
 Флегонтъ, Я. 4. Апр. 8. Горящій.
 Флорентій, Ав. 23, О. 13, Д. 30. Про-
цвѣтающій. Цвѣтанъ. Р.
 Флоръ, Ав. 18, Дек. 18. Цвѣтущій.
 Цвѣтъ. Р.
 Фока, Іл. 22, Ав. 9, С. 22. Тюлень.
 Фортунатъ, Яв. 4, Счастливыи. Счаст-
ной. Р.
 Фотинъ, Ф. 22. Свѣтозарь.
 Фотій, М. 27, Іл. 2, Ав. 9, 12, Свѣ-
тель.
 Харлампій, Ф. 10. Радостью сіюущій.
 Харитонъ, Ів. 1, Ся. 9, 28. Благодатный,
 Христофоръ, Апр. 19, М. 9, Ав. 30.
 Христовосецъ.
 Шадей, Яв. 4. Ав. 21, Дж. 29. Пох-
валь. Е.
 Шалалей, Ф. 27, М. 20. Маслина въ
цвѣту.
 Теогенъ, Я. 2. Богорожденный.
 Теогній, Апр. 29, Ав. 21. Боговъдъ.
 Теогность, Мр. 14. Богозваущій.
 Теодоритъ, Мр. 8. Богомъ дарованъ.
 Теодоръ, Я. 26, Ф. 8, 17, Мр. 5, 6,
Апр. 10, 20, 21, 22, М. 16, 21, 24,
Ів. 5, 8, 15, Іл. 4, 9, 12, Ав. 11,
18, С. 4, 5, 12, 19, 20, 22, Н. 11,
23, Д. 3, 17. Бождарь.
 Теодосій, Я. 11, 28, Мр. 27, М. 3, Ав.
24. Богомъ данный, Богданъ.
 Теодотъ, Фв. 19, Мр. 2, Апр. 29, М. 18,
Іл. 7, Іл. 4, С. 2, 15, Н. 7. Богомъ
данъ (любимый).
 Теодуль, Яв. 14, Ф. 16, Мр. 9, Апр. 5,
М. 2, Ів. 18, О. 28, Д. 3, 23. Бо-
жій рабъ.
 Теоктисть, Я. 4, С. 3, Д. 23. Богомъ
созданныи.
 Теофанъ, Мр. 12, Ів. 10, С. 9, 29, О.
11. Богоявленъ. Боговидъ.
 Теофилъ, Я. 8, 30, Ф. 6, Мр. 6, 9,
Ів. 12, Іл. 23, Ся. 3, О. 20, Д. 2,
28, 29. Богумиль. Богу-другъ.
 Теофанонтъ, М. 25, 27. Почитатель.
 Термъ, Мр. 26. Тенель.
 Тирсъ, Апр. 17, Д. 14. Палка волшебная,
виноградн. вѣтвью обвитая.
 Тома, Мр. 21, Апр. 24, Ів. 30, Іл. 7,
О. 6, Д. 10. Близнецъ. Е.

Имена женскія.

- Августа, Н. 24. Священная. Р.
 Агапія, Апр. 16. Любовь.
 Агапія, Ф. 5, Апр. 3, Д. 28. Добра. Добрица.
 Агафоника, О. 13. Благонобѣдная.
 Агнія, Я. 21. Непорочность. Чистота. Ягна
 Агриппина, Ин. 23. Агриппова. (Агриппа, родившаяся впередъ ногами).
 Аквилина, Апр. 7, Ин. 13. Орлина. Р.
 Алевтина, Ин. 18. Умашающая.
 Александра, Мр. 18, 20, Апр. 23, М. 18, Нб. 6. Защитница мужей. Мужественная.
 Анастасія, Мр. 10, Апр. 15, О. 28, 30, Дек. 22. Воскреш. Крестная.
 Анисія, Д. 30. Совершительница.
 Анна, Ф. 3, Мр. 16, Ин. 13, Іл. 5, 25, Ав. 28, С. 9, О. 22, 29, Н. 29, Д. 9. Благодать. Е.
 Антонина, Мр. 1, Ин. 10. Антоніева.
 Анфиса, Іл. 27, А. 27. Высокорѣчив.
 Анфуса, Апр. 12, А. 21. Процвѣтающая. Цвѣта.
 Апполинарія, Я. 5. Войною губящая.
 Арианда, С. 18. Вѣрная жена. Е.
 Архелая, Ин. 6. Начальница людей. Власта. Властимира.
 Артемія, Ин. 3. Непорочная.
 Афанасія, Я. 31, Апр. 12, Окт. 9, Н. 6. Безсмертная.
 Валентина, Ф. 10. Сильная. Р.
 Барвара, Д. 4. Жестокая. Грубая.
 Василиса, Ян. 8, Мар. 10, Апр. 15, 16, С. 3. Царица.
 Васса, Ав. 21. Страна пустая.
 Вѣра, Св. 17. Са.
 Галина, Мр. 10, Апр. 16. Яснота.
 Глафира, Апр. 26. Гладкая.
 Гликерія, М. 13, О. 22. Сладкая.
 Дарія, Мр. 19. Побѣждающая. Прс.
 Домна, С. 3, Д. 28. Госпожа. Р.
 Домника, Я. 8, О. 12. Господек.
 Домникія, Ф. 28. Побѣждающая домъ, семью.
 Дорофея, Ф. 6. Богомъ дарованная.
 Евгенія, Д. 24. Благородная.
 Евдокія, Мр. 1, Іл. 7, Ав. 4. Благоволеніе.
 Евдоксія, Ян. 31. Доброслава.
 Евлалія, Ав. 22. Милослова.
 Евлампія, О. 10. Благосвѣтлая.
 Евникія, Ок. 28. Добронобѣдная.
 Евпраксія, Я. 12, Іл. 25. Добродѣя.
 Евсевія, Ян. 24. Благочестивая. Добродѣя.
 Евстолія, Н. 9. Добронрава. Хорошо одѣтая.
 Евтропія, Ок. 30. Добробрана.
 Евфимія, Мр. 20, Іл. 11, С. 16. Благословѣнная.
 Евфрасія, Я. 19, Мр. 19, М. 18. Добродѣя. Благословѣнная.
 Евфросинія, Фев. 15, М. 23, Ин. 25, Іл. 7, С. 25, Н. 6. Веселіе. Радость.
 Евоалія, Мр. 2. Доброцвѣта.
 Екатерина, Н. 24. Истинная вадежда. Всегда чистая.
 Елена, М. 21, 26, Іл. 11. Избранная. Факель.
 Елисавета, Апр. 24, С. 5, О. 22. Миръ. Присяга. Божья клятва. Е.
 Евнестимія, Н. 5. Вѣдуш., знающ.
 Ермонія, Св. 4. Соединяющая.
 Зинаида, О. 11. Боговидная.
 Зиновія, Ок. 30. Богоправа.
 Зоя, Ф. 13, М. 2, Д. 18. Жизнь.
 Иларія, Мр. 19. Весела.
 Ирина, Мр. 3, 16, М. 5, С. 18. Миръ.
 Ирсида, М. 5, Св. 23. Мужественная. Подобная герою.
 Исидора, М. 10. Равный даръ.
 Іуліта, Іл. 15, 31. (Уменьшительное отъ Іулія).
 Іулія, М. 18, Іл. 16. Пушистая.
 Іуліанія, Мр. 4, 20, Ин. 22, Іл. 6, Ав. 17, Н. 1, Д. 4, 21. Іуліева.
 Іустина, Ок. 2. Іустивова. Р.
 Каліста, Фв. 6, С. 1. Прекрасная.
 Капитолина, Ок. 27. Головастая.
 Кирилла, Іл. 5. Малая госпожа.
 Клавдія, Мр. 20, М. 18, Н. 6, Д. 24. Р.
 Клеопатра, О. 19. Отча слава.
 Ксенія, Я. 24. Странница. Гостья.

- Дарисса, Мр. 26. Приятная. Сладкая.
 Лидія, Мр. 13.
 Любовь, С. 17. Сл.
 Людмила, С. 16. Сл.
 Мавра, М. 3. Ок. 31. Черна.
 Макрина, Іл. 19. Суха.
 Марина, Ф. 28, Іл. 18. Морская. Р.
 Марія, Ян. 6, Ф. 6, 12, Апр. 1. Ін. 7,
 9, Іл. 12, 22, Ав. 9, О. 29. Горькая.
 Превосходство. Е.
 Марѳа, Ф. 6, Ін. 9, Іл. 4, 6, С. 1. На-
 ставница. Е.
 Матрона, Мр. 20, 27, М. 18, Н. 6, 9.
 Госпожа. Почтен. женщ. Р.
 Меланія, Д. 31. Мрачная. Темн.
 Минодора, С. 10. Дарь мѣсяца.
 Митродора, С. 10. Дарь матери.
 Муза, М. 16.
 Надежда, С. 17. Сл.
 Наталія, Ав. 26. Рожденная.
 Нимфодора, С. 10. Дарь нимфы.
 Нива, Я. 14.
 Нонна, Ав. 5. Прозорливая.
 Олимпіада, Іл. 25. Воспѣвающая небо.
 Олимпійская.
 Ольга, Іл. 11. Рус.
 Павла, Ф. 10, Ін. 3. Маленькая.
 Параскева, Іл. 26, Ок. 14, 28. Угото-
 ванная,
 Пелагія, М. 4, О. 7, 8. Морск.
 Перпетуя, Фв. 1. Вѣчная. Р.
 Платонида, Авр. 6. Широковидная.
 Поликсенія, С. 23. Гостеприимн.
- Пульхерія, Ав. 7, Сн. 19. Красавица.
 Раиса, С. 5. Легкая. Готовая.
 Руфина, С. 2. Е.
 Севастіана, С. 16. Почтенная.
 Серафима, Іл. 29. Е.
 Соломонія, Ав. 1. Е.
 Сосипатра, Н. 9. Спасшая отца.
 Софія, С. 17, 18. Премудрость, Муд-
 рость.
 Сусанна, Ін. 6, Ав. 11. Бѣлая лилія. Е.
 Стефанида, Н. 11. Какъ вѣнецъ.
 Татіана, Я. 12. Учредительница. Пове-
 лительница.
 Фавста, Ф. 6. Благополучная. Р.
 Февронія, Ін. 15.
 Фелицата, Я. 25. Счастливая. Р.
 Фотана и Фотинія, Ф. 13, 26, Мр. 20.
 Свѣтозарная.
 Харитина, Ок. 5. Благодатная.
 Харіеса, Мр. 10, Апр. 16. Привѣтл.
 Хіонія, Авр. 16, Іл. 16. Снѣжна.
 Христина, Ф. 6, Мр. 13, М. 18, Іл. 24.
 Христова помазанница.
 Ѳекла, Іл. 6, 9, Ав. 19, С. 24, Н. 20.
 Ѳеодора, Ф. 11, Мр. 10, Апр. 5, 16, М.
 27, С. 11, Н. 14, Д. 30. Вождара.
 Ѳеодосія, Я. 31, Іл. 4, 29, С. 17, Ок.
 12, Н. 1, Д. 22. Богомъ данная.
 Ѳеоктиста, Ян. 31, Н. 9. Приобрѣтшая
 Бога.
 Ѳеофанія, Д. 16. Божіе явленіе.
 Ѳеофила, Д. 18. Богумила.

СТАРЫЙ И НОВЫЙ СТИЛЬ.

Юлианский календарь установленъ въ 45 г. до Р. Хр. Юлиемъ Цезаремъ. Тогда полагали, что годовою оборотъ времени совершается ровно въ $365\frac{1}{4}$ дней, и для введенія въ календарь и этой четверти дня Юлій Цезарь постановилъ, чтобы черезъ три года въ четвертый къ февралю прибавлялся одинъ день. Этотъ удлиненный годъ у римлянъ называется *bissexthus*, откуда черезъ искаженіе произошло и русское слово *високосный*. Чтобы узнать, будетъ ли данный годъ високоснымъ, или нѣтъ, надо взять цифру его десятковъ и единицъ, и если она раздѣлится на 4 безъ остатка, то годъ будетъ високосный—если же нѣтъ,—то простой.—Такъ, 1896 годъ будетъ високосный, потому что 96 дѣлится на 4 безъ остатка. Года столѣтій, т. е. 1800, 1900, 2000 гг.,—по юлианскому лѣтосчисленію всегда високосные.

Въ дѣйствительности, однако, земной годъ нѣсколько короче, чѣмъ $365\frac{1}{4}$ дней,—а именно, въ немъ всего 365 дней, 5 час., 48 мин., 46 сек. Это ежегодное обогнаніе календаря землею на 11 мин. 14 сек. образуетъ въ теченіе 400 л. цѣлые 3 дня, 2 час., 35 мин., 20 сек., неправильно поглощаемые въ юлианскомъ календарѣ. Къ концу XIV столѣтія этотъ календарь отсталъ отъ земного года на 10 дней, и вотъ папа Григорій XIII повелѣлъ, чтобы слѣдовавшая за четвергомъ 4 октября 1582 г. пятница считалась 15 окт. 1582 г. Чтобы наверстывать каждые 400 лѣтъ, лишніе 3 дня, рѣшено было считать (начиная съ 1700 г.) изъ годовъ столѣтій високоснымъ лишь каждый четвертый, и потому 1700, 1800, 1900 гг. по григорианскому календарю года простые, а 2000 високосный. Теперь григорианский календарь (новый стиль) перегналъ юлианскій (старый стиль) на 12 дней, а послѣ 28 февраля 1900 г. новаго стиля разница эта увеличится еще однимъ днемъ.

Юлианское лѣтосчисленіе употребляется теперь только у русскихъ, грековъ и восточныхъ славянъ.

Переводная таблица.

Числа новаго стиля указанныхъ мѣсяцевъ равны числамъ стараго стиля предшествовавшихъ имъ мѣсяцевъ.				Числа новаго стиля равны числамъ стараго стиля того-же мѣсяца.	
Января, Февраля, Апрель, Юни, Августа, Сентября и Ноября.		Мая, Июля, Октября и Декабря.	Марта.	Для всѣхъ мѣсяцевъ одинаково.	
Новаго стиля.		Стараго стиля.		Нов. ст.	Стар. ст.
				13	1
				14	2
				15	3
				16	4
				17	5
				18	6
				19	7
				20	8
				21	9
				22	10
				23	11
				24	12
				25	13
				26	14
				27	15
				28	16
				29	17
				30	18
				31	19
1	20	19	17 (18)		
2	21	20	18 (19)		
3	22	21	19 (20)		
4	23	22	20 (21)		
5	24	23	21 (22)		
6	25	24	22 (23)		
7	26	25	23 (24)		
8	27	26	24 (25)		
9	28	27	25 (26)		
10	29	28	26 (27)		
11	30	29	27 (28)		
12	31	30	28 (29)		

ВѢЧНЫЙ КАЛЕНДАРЬ.

МѢСЯЦЫ.	Ч И С Л А.							Ч И С Л А.							МѢСЯЦЫ.
	Опредѣлом. день недѣли.	Соотвѣтствующіе дни.						Опредѣлом. день недѣли.	Соотвѣтствующіе дни.						
Мартъ.	1	2	3	4	5	6	7	—	—	1	2	3	4	5	Сентябрь.
	8	9	10	11	12	13	14	6	7	8	9	10	11	12	
	15	16	17	18	19	20	21	13	14	15	16	17	18	19	
	22	23	24	25	26	27	28	20	21	22	23	24	25	26	
Апрѣль.	—	—	—	1	2	3	4	—	—	—	—	1	2	3	Октябрь.
	5	6	7	8	9	10	11	4	5	6	7	8	9	10	
	12	13	14	15	16	17	18	11	12	13	14	15	16	17	
	19	20	21	22	23	24	25	18	19	20	21	22	23	24	
Май.	—	—	—	—	1	2	3	1	2	3	4	5	6	7	Ноябрь.
	3	4	5	6	7	8	9	8	9	10	11	12	13	14	
	10	11	12	13	14	15	16	15	16	17	18	19	20	21	
	17	18	19	20	21	22	23	22	23	24	25	26	27	28	
Іюнь.	—	1	2	3	4	5	6	—	—	1	2	3	4	5	Декабрь.
	7	8	9	10	11	12	13	6	7	8	9	10	11	12	
	14	15	16	17	18	19	20	13	14	15	16	17	18	19	
	21	22	23	24	25	26	27	20	21	22	23	24	25	26	
Іюль.	—	—	—	1	2	3	4	—	—	—	—	1	2	Январь. (слѣдующаго гражданскаго года).	
	5	6	7	8	9	10	11	3	4	5	6	7	8		9
	12	13	14	15	16	17	18	10	11	12	13	14	15		16
	19	20	21	22	23	24	25	17	18	19	20	21	22		23
Августъ.	—	—	—	—	—	—	1	31	—	—	—	—	—	Февраль. (слѣдующаго гражданскаго года).	
	2	3	4	5	6	7	8	—	1	2	3	4	5		6
	9	10	11	12	13	14	15	7	8	9	10	11	12		13
	16	17	18	19	20	21	22	14	15	16	17	18	19		20

Ключъ вѣчнаго календаря.

Остатки отъ діленія даннаго года на 28.	Дни недѣли, когда приходится 1-е Марта въ указанные годы.	Перечень ближайшихъ годовъ.												
0	6	—	17	23	Понедѣльн.	1871	1876	1882	—	1893	1899	1904	1910	—
1	7	12	18	—	Вторникъ.	—	1877	1883	1888	1894	—	1905	1911	1916
2	—	13	19	24	Среда.	1872	1878	—	1889	1895	1900	1906	—	1917
3	8	14	—	25	Четвергъ.	1873	1879	1884	1890	—	1901	1907	1912	1918
—	9	15	20	26	Пятница.	1874	—	1885	1891	1896	1902	—	1913	1919
4	10	—	21	27	Суббота.	1875	1880	1886	—	1897	1903	1908	1914	—
5	11	16	22	—	Воскресен.	—	1881	1887	1892	1898	—	1909	1915	и т. д.

ВѢЧНАЯ ПАСХАЛІЯ.

Рожд. мясо-ѣдъ.		Мясопустъ.		Сыропустъ.		ПАСХА.		Преположеніе		Вознесеніе.		Пятидесятн.		Петр. постъ.		Рожд. мясо-ѣдъ.		Мясопустъ.		Сыропустъ.		ПАСХА.		Преположеніе		Вознесеніе.		Пятидесятн.		Петр. постъ.			
Нед.	Дней.	Янв.	Фев.	Мар.	Апр.	Май		Май	Май	Май	Май	Май	Ию.	Ию.	Ию.	Ию.	Ию.	Ию.	Ию.	Ию.	Ию.	Ию.	Ию.	Ию.	Ию.	Ию.	Ию.	Ию.	Ию.	Ию.			
						Начало.	Продолжители.																								Начало.	Продолжители.	Начало.
4	4	25	1	22	15	30	10	18	6	—	7	—	11	18	8	2	17	27	4	3	4												
"	5	26	2	23	16	1	11	19	5	6	"	1	12	19	9	3	18	28	5	"	3												
"	6	27	3	24	17	2	12	20	"	5	"	2	13	20	10	4	19	29	6	"	2												
"	—	28	4	25	18	3	13	21	"	4	"	3	14	21	11	5	20	30	7	"	1												
"	1	29	5	26	19	4	14	22	"	3	"	4	15	22	12	6	21	31	8	"	—												
"	2	30	6	27	20	5	15	23	"	2	"	5	16	23	13	7	22	Ию.	1	9	2	6											
"	3	31	7	28	21	6	16	24	"	1	"	6	17	24	14	8	23	2	10	"	5												
"	4	1	8	29	22	7	17	25	"	—	"	1	18	25	15	9	24	3	11	"	4												
"	5	2	9	30	23	8	18	26	4	6	"	2	19	26	16	10	25	4	12	"	3												
"	6	3	10	31	24	9	19	27	"	5	"	3	20	27	17	11	26	5	13	"	2												
6	—	4	11	1	25	10	20	28	"	4	"	4	21	28	18	12	27	6	14	"	1												
"	1	5	12	2	26	11	21	29	"	3	"	5	22	2	19	13	28	7	15	"	—												
"	2	6	13	3	27	12	22	30	"	2	"	6	23	3	20	14	29	8	16	1	6												
"	3	7	14	4	28	13	23	31	"	1	"	6	24	4	21	15	30	9	17	"	5												
"	4	8	15	5	29	14	24	Ию.	1	—	"	1	25	5	22	16	31	10	18	"	4												
"	5	9	16	6	30	15	25	2	3	6	"	2	26	6	23	17	Ию.	1	19	"	3												
"	6	10	17	7	Май	16	26	3	"	5	"	3	27	7	24	18	3	13	21	"	2												

Ключъ вѣчной пасхалии.

Остатки отъ дѣленія даннаго (любого) года на 19 и соотвѣтствующіе имъ дни пасхальныхъ полнолуній.

Остатки.	Дни пасх. полн.	Остатки.	Дни пасх. полн.	Остатки.	Дни пасх. полн.
0	5 апрѣля	7	18 апрѣля	13	12 апрѣля
1	25 марта	8	7 апрѣля	14	1 апрѣля
2	13 апрѣля	9	27 марта	15	21 марта
3	2 апрѣля	10	15 апрѣля	16	9 апрѣля
4	22 марта	11	4 апрѣля	17	29 марта
5	10 апрѣля	12	24 марта	18	17 апрѣля
6	30 марта				

Поясненіе къ вѣчному календарю.

„Вѣчный календарь“ служитъ для опредѣленія дней недѣли даннаго мѣсяца любого года въ прошломъ или будущемъ.

Такъ какъ черезъ 7 високосныхъ лѣтъ, т. е. чрезъ 28 лѣтъ, дни недѣли для данныхъ чиселъ отдѣльныхъ мѣсяцевъ года повторяются, то, чтобы узнать, въ какой день недѣли придется 1-е Марта любого года, нужно опредѣлить, какое мѣсто занимаетъ данный годъ въ 28-ми лѣтнемъ періодѣ, а для этого нужно число даннаго года раздѣлить на 28, и полученный *остатокъ* опредѣлить порядокъ этого года въ 28-ми лѣтнемъ періодѣ. Зная же, въ какой день недѣли приходилось или будетъ приходиться 1-е марта требуемаго года, легко уже, по приложенной таблицѣ, отыскать день недѣли какого угодно числа, какого угодно мѣсяца. Но такъ какъ астрономическій годъ не совпадаетъ съ церковнымъ (гражданскимъ), то поэтому мѣсяцы: январь и февраль въ нашей таблицѣ нужно считать за мѣсяцы слѣдующаго (гражданскаго) года. Такъ, 1-е января високоснаго 1896 г. приходится не въ среду (въ среду будетъ 1-е января 1897 года), а въ понедѣльникъ, потому что январь 1896 г. былъ въ концѣ 1895 г. (астрономическаго) года. Для опредѣленія дней недѣли въ январѣ и февралѣ даннаго года нужно, слѣдовательно, опредѣлять по таблицѣ день 1-го марта *предшествовавшаго* года.

„Вѣчная пасхалія“ служитъ для опредѣленія дня Пасхи любого года, а также дней подвижныхъ праздниковъ и продолжительности постовъ.

Такъ какъ чрезъ 19 лѣтъ всѣ фазы луны приходятся опять въ одни и тѣ же дни, то, для опредѣленія дня Пасхи любого года, нужно знать, какое мѣсто занимаетъ этотъ годъ въ 19-тилѣтнемъ періодѣ. Указаннымъ въ таблицѣ *остаткамъ* отъ дѣленія даннаго года на 19 соответствуютъ обозначенные тамъ дни пасхальныхъ полнолуній, въ первое воскресенье послѣ которыхъ и празднуется Пасха. Нужно, слѣдовательно, число даннаго года раздѣлить на число 19 и по остатку узнать, когда приходится въ этомъ году пасхальное полнолуніе, затѣмъ по таблицѣ „вѣчнаго календаря“ опредѣлить, — въ какой день будетъ это полнолуніе. Число ближайшаго воскресенья и будетъ днемъ Пасхи. Зная время Пасхи, легко уже по приведенной таблицѣ видѣть соответствующіе ему дни подвижныхъ праздниковъ и продолжительность постовъ. Въ високосные годы нужно къ Рождественскому мясоѣду, мясопусту и сыропусту (къ послѣднему лишь въ февралѣ) прибавлять еще одинъ день.

Подвижные праздники и продолжительность постовъ ближайшихъ годовъ.

Г о д и.	Мясоѣдъ предъ великимъ постомъ.		Мясопустъ (Мясн. загов.)		Сыропустъ (Сырн. загов.)		Пасха.		Преположеніе.		Вознесеніе.		Пятидесятница.		Петровъ постъ.	
	Недѣл.	Дней.	Январ.	Февр.	Февр.	Марта	Марта	Апрѣл.	Апрѣл.	Мая.	Мая.	Іюня.	Мая.	Іюня.	Недѣл.	Дней.
1895	6	1	—	5	—	12	—	2	26	—	11	—	21	—	4	3
1896	5	—	28	—	4	—	24	—	17	—	2	—	12	—	5	5
1897	7	5	—	16	23	—	—	13	—	7	22	—	—	1	2	6
1898	6	4	—	8	15	—	—	5	29	—	14	—	24	—	4	—
1899	8	3	—	21	28	—	—	18	—	12	27	—	—	6	2	1
1900	7	2	—	13	20	—	—	9	—	3	18	—	28	—	3	3

ВѢЧНЫЙ ЛУННЫЙ КАЛЕНДАРЬ.

1.—СТОЛѢТІЯ.		2.—ГОДЫ.						3.—МѢСЯЦЫ.	
Старый стиль.	Новый стиль.	Для стараго и новаго стил.						Старый стиль.	Новый стиль.
0 = 0		00,	19,	38,	57,	76,*	95,	= 0	4 ¹ / ₂ =январь въ висок. г.= 3
4 ¹ / ₂ = 1		01,	20,*	39,	58,	77,	96,*	= 18 ¹ / ₂	6 = февр. " = 4 ¹ / ₂
8 ¹ / ₂ = 2		02,	21,	40,*	59,	78,	97,	= 7 ¹ / ₂	5 ¹ / ₂ =январь въ обик. г.= 4
13 = 3		03,	22,	41,	60,*	79,	98,	= 26 ¹ / ₂	7 = февр. " = 5 ¹ / ₂
17 ¹ / ₂ = 4		04,*	23,	42,	61,	80,*	99,	= 15 ¹ / ₂	5 ¹ / ₂ =мартъ " = 4
21 ¹ / ₂ = 5		05,	24,*	43,	62,	81,		= 4 ¹ / ₂	7 = апр. " = 5 ¹ / ₂
26 = 6		06,	25,	44,*	63,	82,		= 23	5 ¹ / ₂ =апр. " = 4
1 = 7		07,	26,	45,	64,*	83,		= 12 ¹ / ₂	7 = май " = 5 ¹ / ₂
5 = 8		08,*	27,	46,	65,	84,*		= 1 ¹ / ₂	7 ¹ / ₂ =июнь " = 6
9 ¹ / ₂ = 9		09,	28,*	47,	66,	85,		= 20	9 = июль " = 7 ¹ / ₂
14 = 10		10,	29,	48,*	67,	86,		= 9	9 ¹ / ₂ =авг. " = 8
18 = 11		11,	30,	49,	68,*	87,		= 28	11 = сент. " = 9 ¹ / ₂
22 ¹ / ₂ = 12		12,*	31,	50,	69,	88,*		= 17	12 ¹ / ₂ =окт. " = 11
12 = 13		13,	32,*	51,	70,	89,		= 6	13 = нояб. " = 13
7 ¹ / ₂ = 14		14,	33,	52,*	71,	90,		= 24 ¹ / ₂	14 ¹ / ₂ =дек. " = 13 ¹ / ₂
6 = 15	14 ¹ / ₂	15,	34,	53,	72,*	91,		= 14	
10 ¹ / ₂ = 16	19	16,*	35,	54,	73,	92,*		= 3	
14 ¹ / ₂ = 17	24	17,	36,*	55,	74,	93,		= 21 ¹ / ₂	
19 = 18	0	18,	37,	56,*	75,	94,		= 11	
23 ¹ / ₂ = 19	5 ¹ / ₂								
27 ¹ / ₂ = 20	9 ¹ / ₂								
2 ¹ / ₂ = 21	9 ¹ / ₂ = 15								

Ключъ вѣчнаго луннаго календаря.

1.—Отыскавъ требуемое столѣтіе (табл. 1) и годъ (табл. 2), нужно сложить соответствующія имъ числа, напечатанныя жирнымъ шрифтомъ; затѣмъ, отыскавъ требуемый мѣсяць (табл. 3), — соответствующее ему число, напечатанное жирнымъ шрифтомъ, вычестъ изъ этой суммы. Полученное число, уменьшенное или увеличенное, въ случаѣ надобности на 29¹/₂, дастъ дату новолунія.

2.—Если результатъ, получаемый изъ всѣхъ трехъ таблицекъ, увеличить или уменьшить на 15 или 44, то получается дата полнолунія.

3.—Для времени до Р. X. надо брать жирно напечатанныя числа таблицы столѣтій и таблицы годовъ съ отрицательнымъ знакомъ, такъ что всѣ три ряда цифръ слѣдуетъ вычитать. Полученный отрицательный результатъ надо еще увеличить на 29¹/₂, 59, или 88¹/₂, если желаютъ получить дату новолунія и увеличить на 15, 44 или 74, если хотятъ получить дату полнолунія. Годы до Р. X. обозначены по астрономическому обычаю, т. е. старый стиль продолженъ назадъ такимъ образомъ, что первому году нашего счисленія предшествуетъ годъ, обозначенный 0, напр. годъ 323 до Р. X. слѣдуетъ считать за минусъ 322.

Вѣчный лунный календарь годенъ на многія тысячелѣтія и до и по Р. X. Для лѣтъ далекаго прошлаго и далекаго будущаго можно продолжить таблицу столѣтій такимъ образомъ: сперва прибавлять 4¹/₂, затѣмъ 4, затѣмъ опять 4¹/₂ и такъ далѣе, а къ новому стилю прибавлять кромѣ того еще 1, когда при перемѣнѣ столѣтій выпадаетъ високосный день; и если число получается болѣе 29, то отнимать 29¹/₂.

Числа, доставленные выше-приведенными таблицами отклоняются отъ действительныхъ астрономическихъ датъ не болѣе, какъ из полдня, рѣдко на цѣлый день.

Примѣры.

1) Декабрь 1894 г.	2) Августъ 1572 г.
Столѣтіе 18=19	Столѣтіе 15= 6
Годы 94= 11	Годы 72=14
Мѣсяць Декабрь =15	Мѣсяць Августъ = 11
19+11=30, 30-15= 5, 15+15=30.	6+14=20, 20-11=9, 9+15=24.
30 Декабря 1894 г. полнолуніе.	24 Августа 1572 г. (Варооломеевская ночь)—полнолуніе.

Примѣч. Цифры помѣченные * обозначаютъ високосные года. Годъ, цифра котораго оканчивается на 00 въ старомъ стилѣ всегда високосный, въ новомъ-же стилѣ тогда только високосный, когда число его дѣлится на 400 безъ остатка.

Харьковская губернія въ 1894 году.

Земледѣліе. Періодъ засухи и плохихъ урожаевъ хлѣбовъ смѣнился годами обильной влаги и хорошихъ урожаевъ. Въ сельско-хозяйственномъ отношеніи 1894 г. опредѣляется хорошимъ урожаемъ всѣхъ хлѣбовъ въ губерніи, нѣкоторою равномерностью урожая почти по всей площади губерніи, дороговизною рабочихъ рукъ, весьма низкими цѣнами на хлѣбъ и почти полнымъ застоємъ хлѣбной торговли.

Общій урожай хлѣбовъ за послѣдніе 7 лѣтъ былъ слѣдующій:

Г О Д Ы.	По свѣд. Уѣзди. Земск. Управъ.	По свѣд. Центр. Стат. Комитет.
	Собрано всѣхъ хлѣбовъ (четв.).	
1888	9.333,684	10.180,400
1889	4.356,837	5.645,300
1890	5.659,795	6.738,100
1891	5.097,806	6.162,656
1892	5.739,124	7.045,059
1893	10.382,637	11.233,330
1894	8.965,558	9.366,688

Въ среднемъ, отъ урожая 1894 г. населеніе получило 9,166,123 четв. разныхъ хлѣбовъ, меньше чѣмъ отъ обильнаго урожая предшествовавшего года (10,807,983 четв.) на 1,641,860 четв., и больше чѣмъ въ неурожайные годы: противъ 1892 г.—на 2,774,022 четв., а противъ 1891 г.—на 3,535,645 четв.

Для опредѣленія урожайности, сравнимъ свѣдѣнія о сборѣ и посѣвѣ хлѣбовъ за послѣдніе 4 года. Посѣяно и собрано въ губерніи четвертей разныхъ хлѣбовъ:

Г О Д Ы.	По свѣдѣніямъ Уѣздныхъ Земскихъ Управъ.		По свѣдѣніямъ Центрального Статистическаго Комитета.	
	Посѣяно.	Собрано.	Посѣяно.	Собрано.
1891	1.624,930	5.097,806	1.743,602	6.162,656
1892	1.661,531	5.739,124	1.606,188	7.045,056
1893	1.465,723	10.382,637	1.592,100	11.233,330
1894	1.606,440	8.965,558	1.567,703	9.366,688

Въ 1894 году собрано разныхъ хлѣбовъ въ 6 разъ больше, чѣмъ посѣяно. Общая урожайность за послѣдніе 4 года выражается отношеніемъ—3 : 4 : 7 : 6, т. е. была въ 1891 году самъ 3, въ 1892 г.—самъ 4, въ 1893 г.—самъ 7 и въ 1894 г.—самъ 6. Населеніе получило избытковъ хлѣба, сравнительно съ посѣвной затратой ихъ, 7,578,550 четв.

Общій сборъ и посѣвъ озимыхъ и яровыхъ хлѣбовъ въ отдѣльности былъ слѣдующій (въ четвертяхъ):

Х Л Ъ Б А.	Площадь посѣва (дес.).	По свѣдѣніямъ Уѣздныхъ Земскихъ Управъ.		По свѣдѣніямъ Центральнаго Статист. Комитета.	
		Посѣяно.	Собрано.	Посѣяно.	Собрано.
Озимые	496,430	528,591	3.472,334	464,797	3.112,796
Яровые	1.212,592	1.077,849	5.493,224	1.102,906	6.253,792
	1.709,022	1.606,440	8.965,558	1.567,703	9.366,688

Средній (изъ двухъ показаній) посѣвъ озимыхъ хлѣбовъ былъ равенъ 496,694 четв. или 1 четверти на десятину, средній сборъ этихъ хлѣбовъ далъ 3.292,615 четв. или 6,6 четвертей на десятину; средній посѣвъ яровыхъ хлѣбовъ равнялся 1.090,379 четв. или 0,8 четверти на десятину, средній сборъ этихъ хлѣбовъ достигъ 5.922,508 четв. или 5 четвертей на десятину. Урожай озимыхъ хлѣбовъ былъ, такимъ образомъ, самъ 6,6 урожай яровыхъ хлѣбовъ — самъ 5,4.

Сравнивая урожай означенныхъ хлѣбовъ въ 1894 г. съ урожаемъ ихъ за послѣдніе годы, получимъ четвертей:

Х Л Ъ Б А И Г О Д Ы.	По свѣдѣніямъ Уѣздныхъ Земскихъ Управъ.		По свѣдѣніямъ Центральнаго Статистич. Комитета.	
	Посѣяно.	Собрано.	Посѣяно.	Собрано.
О з и м ы е.				
1891	701,926	1.426,482	677,021	2.045,083
1892	556,700	1.206,830	578,008	1.622,623
1893	504,370	2.769,645	459,918	3.001,418
1894	528,591	3.472,334	464,797	3.112,896
Я р о в ы е.				
1891	933,004	3.671,323	1.066,581	4.117,573
1892	1.104,831	4.532,294	1.028,180	5.422,436
1893	961,353	7.612,992	1.132,182	8.231,912
1894	1.077,849	5.493,224	1.102,906	6.253,792

Каждого хлѣба въ отдѣльности было посѣяно и снято въ 1894 году слѣдующее количество (четвертей):

Х Л Ъ Б О В Ъ.	По свѣдѣніямъ Уѣздныхъ Земскихъ Управъ.		По свѣдѣн. Центральнаго Статистич. Комитета.	
	Посѣяно.	Собрано.	Посѣяно.	Собрано.
Ржи	469,169	2.960,094	424,388	2.777,885
Озимой пшеницы.	59,422	512,240	43,166	352,592
Яровой пшеницы.	347,343	1.224,982	382,105	1.759,935
Овса	325,315	2.145,560	290,214	1.858,764
Ячменя	318,600	1.733,187	341,075	2.035,539
Гречихи	52,440	175,358	52,231	220,900
Ост. хлѣбовъ.	34,151	214,137	34,524	361,073
Всего.	1.606,440	8.965,558	1.567,703	9.366,688

Оказывается, что урожай озимыхъ хлѣбовъ въ 1894 г. былъ самымъ обильнымъ за послѣдніе годы. Противъ урожайнаго 1893 года, онъ былъ изобильнѣе на 407,034 четв.; урожай яровыхъ хлѣбовъ, хотя былъ выше урожая ихъ въ неурожайные годы, однако противъ 1893 г. былъ скуднѣе на 2.049,944 четв. Сравнительно съ урожаемъ предшествовавшаго года, сборъ озимыхъ хлѣбовъ въ 1894 г. увеличился на 14⁰/₀, сборъ яровыхъ хлѣбовъ уменьшился на 25⁰/₀.

По размѣру засѣва и сбора, главными хлѣбами въ губерніи являются—рожь, овесъ, ячмень и яровая пшеница. На засѣвъ этими хлѣбами полей губерніи населеніе употребило среднимъ числомъ для каждаго изъ нихъ 362,000 чет. зерна, урожай каждаго изъ этихъ хлѣбовъ далъ населенію въ среднемъ 2.062,060 чет. зерна.

По разряду лицъ, занимающихся земледѣліемъ, хлѣба губерніи могутъ быть подраздѣлены на крестьянскіе и владѣльческіе. Посѣяно и собрано хлѣбовъ на крестьянскихъ (надѣльных) и владѣльческихъ земляхъ:

ХЛѢБОВЪ.	На крестьянскихъ земляхъ.				На владѣльческихъ земляхъ.			
	По свѣдѣн. Уѣздн. Земск. Управъ.		По свѣд. Центр. Стат. комитета.		По свѣдѣн. Уѣздн. Земск. Управъ.		По свѣд. Центр. Стат. комитета.	
	Посѣян.	Собрано.	Посѣян.	Собрано.	Посѣян.	Собрано.	Посѣян.	Собрано.
Ржи	386,078	2.240,378	349,401	2.196,247	83,091	719,716	74,987	581,638
Оз. пшеницы	14,306	98,425	13,255	80,801	45,116	413,815	29,911	271,791
Яр. пшеницы	260,954	713,998	265,684	1.093,562	86,389	510,984	116,421	666,373
Овса	242,931	1.452,846	191,269	1.106,329	82,384	692,714	98,945	752,435
Ячменя	255,139	1.327,732	275,884	1.533,765	63,461	405,455	65,191	501,774
Гречихи	43,326	134,761	40,607	162,466	9,114	40,597	11,624	58,434
Др. хлѣбовъ	27,382	145,374	24,958	237,256	6,769	68,763	9,566	123,817
Итого	1.230,116	6.113,514	1.161,058	6.410,426	376,324	2.852,044	406,645	2.956,262

На крестьянскихъ земляхъ засѣяно было 1.196,000 чет. разныхъ хлѣбовъ, на владѣльческихъ 392,000 чет., т. е. въ 3 раза меньше; собрано съ крестьянскихъ земель 6.262,000 чет., съ владѣльческихъ 2.905,000 чет., т. е. въ 2 раза меньше. Урожай крестьянскихъ хлѣбовъ былъ самъ 5,2; урожай владѣльческихъ—самъ 7,4. Несмотря на большую производительность владѣльческихъ земель, хлѣба частныхъ владѣльцевъ, по своему количеству, составляютъ меньше одной трети всего хлѣбовъ въ губерніи.

Урожай отдельныхъ хлѣбовъ былъ слѣдующій.

Х Л Ъ Б А .	„ С А М Ъ ”.						Четв. съ десятины.		
	По свѣд. Уѣздн. Земск. Управъ.			По свѣд. Центр. Стат. Комитета.			По свѣд. Центр. Стат. Комитета.		
	1892 г.	1893 г.	1894 г.	1892 г.	1893 г.	1894 г.	1892 г.	1893 г.	1894 г.
Рожь	2,0	5,5	6,3	2,7	6,6	6,5	2,4	6,0	6,2
Озимая пшеница	2,1	4,2	8,6	3,7	6,8	8,2	3,2	5,0	7,3
Яровая пшеница	4,2	8,4	3,5	3,9	6,0	4,6	3,1	4,5	3,5
Овесъ	4,1	6,4	6,6	4,5	6,4	6,4	6,6	10,2	9,2
Ячмень	3,8	8,4	5,4	5,1	8,7	6,0	5,1	8,6	5,8
Гречиха	2,3	4,8	3,2	4,0	5,3	4,2	3,7	5,1	4,0
Просо	9,2	16,5	6,2	16,6	19,5	10,2	4,0	6,2	3,4

Урожай каждаго изъ озимыхъ хлѣбовъ въ теченіи трехъ послѣднихъ лѣтъ постепенно возрасталъ и достигъ максимумъ въ 1894 г., урожай каждаго изъ яровыхъ хлѣбовъ уменьшился сравнительно съ урожаемъ ихъ въ 1893 г.; болѣе устойчивымъ оказался овесъ, менѣе устойчивымъ ячмень и просо; урожай послѣднѣго былъ хуже урожая его въ неурожайномъ 1892 г.

Чтобы опредѣлить участіе каждаго уѣзда въ общей сельско-хозяйственной производительности губерніи и выяснить степень равномерности урожая на площади губерніи, укажемъ на посѣвную площадь каждаго уѣзда и количество засѣяннаго и святаго зерна разныхъ хлѣбовъ по свѣдѣніямъ Центрального Статистическаго Комитета.

Озимыхъ хлѣбовъ было всего свято и на десятину уродило четвертей:

У Ѣ З Д Ы.	Р Ж И.				П Ш Е Н И Ц Ы.			
	Посѣвн. площадь.	Свято.	Урод. на дес.	Вѣсь (четв.)	Посѣвн. площадь.	Свято.	Урод. на дес.	Вѣсь (четв.)
Сумскій	44,349	473,843	10,7	8,4	4,836	51,445	10,6	9,4
Лебединскій	33,799	330,106	9,8	8,9	4,358	40,164	9,2	9,2
Ахтырскій	34,651	301,311	8,7	8,6	8,115	70,949	8,7	9,3
Богодуховскій	36,198	264,053	7,3	8,7	5,910	49,814	8,4	9,3
Валковскій	23,979	156,639	6,5	9,1	2,135	14,112	6,6	9,3
Харьковскій	46,682	361,058	7,7	8,9	4,585	30,097	6,4	9,5
Волчанскій	28,815	165,066	5,7	9,0	6,749	45,327	6,7	9,8
Зміевскій	55,255	279,926	5,1	9,3	3,172	16,368	5,2	9,5
Изюмскій	54,075	195,218	3,6	9,5	4,148	21,048	5,1	9,7
Купянскій	38,911	121,388	3,1	9,3	2,567	8,731	3,4	10,0
Старобѣльскій	51,414	111,696	2,2	8,3	1,727	4,537	2,6	9,4
Итого.	448,128	2.760,304	6,2	9,0	48,302	352,592	7,3	9,4

Главнымъ райономъ озимыхъ хлѣбовъ являются сѣверо-западные уѣзды губерніи. Общій сборъ этихъ хлѣбовъ и урожай ихъ на десятину уменьшается по направленію къ юго-востоку. Наименьшій сборъ и худшій урожай озимыхъ хлѣбовъ наблюдается въ восточныхъ уѣздахъ. Въ Сумскомъ и Лебединскомъ уѣздахъ съ площади 87,314 дес. собрано 895,558 четв. озимыхъ хлѣбовъ или 10,2 четв. съ десятины; въ Старобѣльскомъ и Купянскомъ уѣздахъ съ площади 94,619 дес. собрано всего лишь 246,352 четв. этихъ хлѣбовъ или 2,6 съ десятины. Урожай озимыхъ хлѣбовъ въ восточныхъ уѣздахъ былъ въ 4 раза хуже урожая этихъ хлѣбовъ въ западныхъ уѣздахъ. Восточные уѣзды, обыкновенно возбуждающіе опасеніе относительно достаточности мѣстныхъ средствъ для удовлетворенія продовольственныхъ нуждъ населенія значительно поправившіеся въ 1893 г. и почти сравнявшіеся съ западными по урожаю озимыхъ хлѣбовъ, въ 1894 г. снова обнаруживаютъ свою обычную слабость производительныхъ силъ. Качество зерна (вѣсь) озимыхъ хлѣбовъ было болѣе или менѣе одинаково во всѣхъ уѣздахъ губерніи.

Изъ яровыхъ хлѣбовъ было всего снято и на десятину уходило (четвертей):

У ѣ з Д ы.	Яровой пшеницы.				О в с а.				Я ч м е н я.			
	Посѣ- нал площ.	Собрано.	Урожай на дес.	Вѣсь четверт.	Посѣ- нал площ.	Собрано.	Урожай на дес.	Вѣсь четверт.	Посѣ- нал площ.	Собрано.	Урожай на дес.	Вѣсь четверт.
Сумскій . . .	4,775	40,766	8,5	9,2	29,086	372,858	12,8	5,8	7,582	67,511	8,9	7,8
Лебединскій . . .	9,019	68,800	7,4	8,7	19,015	177,067	9,3	5,9	19,901	163,802	8,4	7,0
Ахтырскій . . .	5,979	46,105	7,7	9,1	16,381	168,250	10,3	6,0	12,568	97,977	7,8	8,5
Богодуховск. . .	17,362	99,949	5,8	8,8	16,349	138,367	8,5	5,9	22,427	153,975	6,9	7,7
Валковскій . . .	18,883	113,140	6,0	6,5	8,063	73,917	9,2	5,4	18,831	148,419	7,9	7,8
Харьковскій . . .	8,376	47,274	5,8	9,1	23,941	240,508	10,0	5,7	12,786	98,887	7,7	7,8
Волчанскій . . .	26,121	138,620	5,3	9,5	17,092	148,034	8,7	5,9	27,180	168,009	6,2	8,0
Зміевскій . . .	44,075	217,152	4,9	9,4	23,224	199,742	8,6	5,7	44,749	278,868	6,3	8,3
Изюмскій . . .	99,957	339,897	3,4	9,5	18,839	153,889	8,2	6,0	58,765	342,857	5,8	8,6
Купянскій . . .	83,964	225,010	2,7	9,7	12,945	91,203	7,0	5,9	57,014	263,495	4,6	8,6
Старобѣльск. . .	189,949	425,222	2,2	9,3	16,254	94,929	5,8	5,9	67,935	251,744	3,7	7,3
Итого	508,460	1.755,935	3,3	9,3	201,189	1.858,764	9,2	5,8	349,338	2.035,539	5,8	8,3

Общая площадь яровыхъ хлѣбовъ (1.212,592 дес.) превосходитъ площадь озимыхъ хлѣбовъ (496,430 дес.) въ 2½ раза. Очевидно, что урожай яровыхъ хлѣбовъ имѣетъ особенно важное значеніе для края. Изъ яровыхъ—пшеница занимаетъ почти половину всей яровой площади въ губерніи. Площадь ея посѣва постепенно расширяется по направленію отъ сѣверо-запада къ юго-востоку. Въ Старобѣльскомъ уѣздѣ ея собираютъ въ 10 разъ больше, чѣмъ въ Сумскомъ, несмотря на то, что урожай ея въ послѣднемъ лучше, чѣмъ въ первомъ уѣздѣ, почти въ 4 раза. То же общій сборъ увеличивается, самое явленіе замѣчается и относительно ячменя. Площадь посѣва его расширяется, а урожай (на десятину) уменьшается въ направленіи отъ сѣверо-западныхъ уѣздовъ къ юго-восточнымъ. Относительно овса мы видимъ иное. Площадь посѣва и общій сборъ его за нѣкоторымъ исключеніемъ сокращается въ указанномъ направленіи, хотя урожай (на десятину) тоже уменьшается въ направленіи юго-востока.

Урожай остальныхъ яровыхъ хлѣбовъ въ отдѣльныхъ уѣздахъ былъ слѣдующій:

У ѣ з Д ы.	Г р е ч и х и.				П р о с а.			
	Площадь посѣва.	Собрано.	Урод. на десат.	Вѣсь четв.	Площадь посѣва.	Собрано.	Урод. на десат.	Вѣсь четв.
Сумскій . . .	9,665	54,440	5,6	7,0	3,523	23,594	6,7	9,1
Лебединскій . . .	8,683	40,700	4,7	6,8	4,899	24,471	5,0	9,2
Ахтырскій . . .	6,078	28,136	4,6	6,9	5,320	24,936	4,7	10,0
Богодуховскій . . .	7,581	24,312	3,6	6,3	10,086	30,968	3,1	9,5
Валковскій . . .	3,802	14,875	3,2	7,4	4,411	16,718	3,8	9,5
Харьковскій . . .	3,439	13,860	4,0	7,3	7,070	22,370	3,1	9,3
Волчанскій . . .	7,017	18,820	2,6	7,3	9,767	31,541	3,2	8,9
Зміевскій . . .	5,883	16,690	2,8	7,5	7,360	15,647	2,1	9,6
Изюмскій . . .	1,197	3,666	3,1	8,3	7,671	28,258	3,7	9,7
Купянскій . . .	2,289	5,093	2,2	9,3	11,325	32,935	2,9	9,7
Старобѣльскій . . .	83	308	3,7	7,2	15,730	42,609	2,7	9,1
	55,717	220,900	4,0	7,2	87,163	294,047	3,4	9,4

Посѣвъ и сборъ гречихи значительно сокращаются въ направленіи юго-востока, посѣвъ же и сборъ проса, въ общемъ, въ означенномъ направленіи увеличиваются.

Въ Сумскомъ уѣздѣ собрано гречихи столько, сколько въ шести восточныхъ уѣздахъ, вмѣстѣ взятыхъ.

Чистый остатокъ всѣхъ хлѣбовъ отъ урожая 1894 года равняется 64 милл. 070 тыс. пудовъ, въ томъ числѣ 40 милл. 118 тыс. пудовъ яровыхъ хлѣбовъ и 23 милл. 952 тыс. пудовъ озимыхъ. На одну душу об. пол. сельскаго населенія чистыхъ остатковъ за послѣдніе годы было слѣдующее количество (пудовъ):

Г О Д Ы.	Озимыхъ хлѣбовъ.	Яровыхъ хлѣбовъ.	Всего.
1889	6,41	9,74	16,15
1890	9,61	10,68	20,29
1891	6,19	12,63	18,82
1892	3,86	16,69	20,55
1893	10,88	26,70	37,58
1894	11,14	18,44	29,58

Средній остатокъ хлѣбовъ за послѣдніе годы (1889—1893 гг.) составлялъ 22,49 пуд. разныхъ хлѣбовъ на одного человека сельскаго населенія; 1894 годъ, такимъ образомъ, въ сельско-хозяйственномъ отношеніи стоитъ выше средняго уровня и лучше всѣхъ предшествовавшихъ годовъ, исключая 1893 года.

Картофеля было посеяно 343,680 четв., собрано 2.136,137 четв., немного больше, чѣмъ въ 1893 году.

Соломы въ 1893 году получено 96,8 милл. пудовъ, въ томъ числѣ 59,4 милл. пуд. яровой и 37,4 милл. пуд. озимой,—меньше противъ 1893 г. (124 милл. пуд.) и больше противъ 1892 г. (62,8 милл. пуд.) и 1891 г. (57,3 милл. пуд.).

Сѣна собрано 28 милл. 560 т. пуд. съ площади 284,413 дес., въ томъ числѣ съ заливныхъ луговъ 14 милл. 122 т. пуд. и незаливныхъ 14 милл. 438 т. пуд.

Урожай льна былъ самъ 8,7, урожай конопли—самъ 2,7. Льна собрано 27,413 четв. зерна и 153,682 пуд. волокна. Конопли—119,501 чет. сѣмянъ и 794,487 п. волокна. На одну десятину приходится льна 4,2 четв. сѣмянъ и 23,5 п. волокна, конопли—5,2 четв. сѣмянъ и 34,4 п. волокна. Остатокъ сѣмянъ и сборъ волокна за послѣдніе годы былъ слѣдующій:

Г О Д Ы.	Остатокъ сѣмянъ.		Сборъ волокна.	
	Льняныхъ.	Коноплин.	Льняного.	Коноплин.
1888	448,5	444,5	175,5	404,7
1889	157,0	331,6	146,7	517,9
1890	98,0	133,6	76,8	213,6
1891	79,3	92,0	93,2	298,9
1892	124,7	177,4	96,7	251,0
1893	235,7	500,7	149,0	843,6
1894	233,3	513,6	153,7	794,5

1894 годъ, въ отношеніи льна и конопли, принадлежитъ, такимъ образомъ, къ лучшимъ годамъ.

Подъ посѣвомъ кукурузы находилось 3,678 дес., съ которыхъ было собрано 32,591 четв., по 8,8 четв. на десятину; урожай былъ самъ 25,6, четверть вѣсила 9¹/₂ пудовъ. Подъ горохомъ было 3,620 дес., давшихъ 23,667 четв., по 6,5 четв. на десятину; урожай былъ самъ 7, четверть вѣсила 10,1 пуда. Чечевичей было засеяно 1,441 дес., собрано зерна 8,272 четв., по 5,7 четв. съ десятины; урожай

былъ самъ 8,7, четверть вѣсила 10,1 пуд. Полбой засеяно было всего 299 дес., уродило ея 2,277 ч., по 7,3 ч. на десятину, вѣсь четверти былъ 8,3, урожай самъ 6,3.

Подъ свекловичей находилось 38,959 дес., на 6,201 дес. больше, чѣмъ въ 1893 г. Въ двухъ городахъ и 521 селеніяхъ губерніи имѣлось 91 табачная плантація и 20,309 табачныхъ грядъ, противъ 1893 г.—первыхъ больше на 34, вторыхъ меньше на 984; всего засеяно было 261 д. 938 кв. с., на 51 д. 525 кв. саж. меньше, чѣмъ въ 1893 г.; собрано табаку изъ турецкихъ сѣмянъ 4,020 п. 18 ф., на 152 п. 25 ф. больше, махорки и бакууу 19,837 п. 7 ф., на 6,810 п. 15 ф. меньше, чѣмъ въ 1893 г., всего собрано 23,857 п. 25 ф.

Значительное количество выпавшей въ 1894 г. влаги, способствуя росту хлѣбовъ и травъ, освобождал ихъ отъ вредныхъ насѣкомыхъ, въ то же время оказало вредное на нихъ вліяніе, такъ какъ хлѣба, отъ обильныхъ дождей, въ періоды цвѣтенія, созрѣванія и уборки были во многихъ мѣстахъ смутанными, полегшими, проросли сорными травами, промокали въ скирдахъ и гнили. Въ Старобѣльскомъ же уѣздѣ во время произростанія хлѣбовъ была засуха, а въ періодъ наливки хлѣбовъ дулъ юго-восточный вѣтеръ; сборъ хлѣбовъ поэтому былъ незначителенъ, а зерно оказалось щуплымъ и легковѣснымъ. Конка свеклы въ сѣверо-западныхъ уѣздахъ производилась медленно, при дождливой погодѣ, наступившіе морозы приостановили работы, и во многихъ мѣстахъ свекла погибла въ землѣ.

Благодаря обилію коней хлѣба, оставшихся необработанными съ поля отъ урожая 1893 года и другимъ причинамъ, въ отчетномъ году появилась во многихъ уѣздахъ масса мышей, причинявшихъ много вреда и истребившихъ хлѣбъ въ огромномъ количествѣ. Особенно пострадали отъ нихъ уѣзды: Сумскій, Изюмскій, Валковскій, Зміевскій и Богодуховскій.

Въ виду отсутствія требованій хлѣба за границу, полнаго застою внутренней хлѣбной торговли, за исключеніемъ спроса на овесъ, низкихъ цѣнъ на хлѣбъ, а также дороговизны въ некоторыхъ мѣстахъ рабочихъ рукъ, финансовые итоги урожая 1894 г. оказались весьма неудовлетворительными. Для пополненія расходовъ, хлѣбъ по необходимости продавался по дешевымъ цѣнамъ, причиняя тѣмъ значительные убытки. Особенно пострадали въ отчетномъ году арендаторы. Они отказывались отъ аренды, и арендные цѣны на земли пали на 30—50%.

Сельско-хозяйственныя цѣны. Рабочая плата въ губерніи стояла на высокомъ уровнѣ. Годовымъ, сроковымъ и мѣсячнымъ рабочимъ платили (руб.).

Уѣзды.	Годовымъ.		Сроковымъ.		Мѣсячнымъ.						
					Въ періодъ.						
	Работнику.	Работницѣ.	Работнику.	Работницѣ.	Посѣва.		Сенокоса.		Уборки хлѣба.		
				Работнику.	Работницѣ.	Работнику.	Работницѣ.	Работнику.	Работницѣ.		
Сумскій.	50—98	25—60	24—60	15—35	4—10	2—8	5—10	3—7	7—15	4—10	
Лебединскій	72	40	50	30	8	4	10	5	14	8	
Ахтырскій	60—100	30—50	20—35	10—20	7	5	9	6 ¹ / ₂	11	7	
Валковскій	75	50	50	40	7	5	9	7	10—20	8—12	
Харьковск.	60—100	30—60	50—80	25—40	7	5 ¹ / ₂	9 ¹ / ₂	7	12 ¹ / ₂	8 ¹ / ₂	
Волчанскій	80	45	55	35	6 ¹ / ₂	5	9	6 ¹ / ₂	12 ¹ / ₂	9	
Зміевскій	100	60	80	50	10	5	30	8	35	20	
Изюмскій	72	55	42	37	7 ¹ / ₂	5	8 ¹ / ₂	6 ¹ / ₂	11 ¹ / ₂	9 ¹ / ₂	
Купянскій	35—50	15—25	15—25	10—15	3 ¹ / ₂	2 ¹ / ₂	4 ¹ / ₂	3 ¹ / ₂	6 ¹ / ₂	3 ¹ / ₂	
Въ губерніи.	75	44	48	30	7	5	10	6	14	9	

Сравнивая заработную плату 1894 г. съ платой 1893 г. видимъ, что въ отчетномъ году она стояла на томъ-же почти уровнѣ. Въ 1893 и 1894 гг. платили: годовому работнику 80 и 75 р., работницѣ 40 и 44 р.; сроковому рабочему 50 и 48 р., работницѣ 30 и 30 р.; мѣсячнымъ рабочимъ—въ періодъ посѣва работнику 7 и 7 р., работницѣ 4 и 5 р., въ періодъ сѣнокоса: работнику 11 и 10 р., работницѣ 6 и 5¹/₂ р., въ періодъ уборки: работнику 14 и 14 р., работницѣ 10 и 9 рублей.

Поденная плата была слѣдующая (кон.):

У ъ з д ы.	В ъ П Е Р И О Д ъ.								
	П о с ѣ в а.			С ѣ н о к о с а.			У б о р к и х л ѣ б а.		
	Работнику.		Работницѣ.	Работнику.		Работницѣ.	Работнику.		Работницѣ.
	Съ лошадью.	Пѣшему.		Съ лошадью.	Пѣшему.		Съ лошадью.	Пѣшему.	
Сумскій	50	30	20	70	50	35	115	90	45
Лебединскій	100	40	20	130	55	30	150	70	40
Ахтырскій	70	50	30	70	60	30	80	60	40
Валковскій	100	30	25	150	55	35	150	130	60
Харьковскій	160	60	25	100	60	35	180	120	50
Волчанскій	80	40	25	100	60	35	150	100	60
Зміевскій	130	50	30	160	60	35	250	120	35
Изюмскій	100	40	25	100	40	30	130	60	35
Купянскій	65	35	25	70	50	30	110	80	50
Старобѣльскій	90	36	—	90	40	—	110	60	—
Въ губерніи	95	40	25	100	55	33	130	90	45

Поденная плата стояла выше обычнаго уровня; сравнивая же ее съ поденной платой предшествовавшаго года, находимъ нѣкоторое пониженіе платы въ 1894 году.

Плата за сѣльную работу отъ десятины была слѣдующая (р.):

У ъ з д ы.	Посѣять.	Скосить траву.	Убрать хлѣбъ.
Сумскій	1—2	2 ¹ / ₂ —9	3—10
Лебединскій	3,50	7	7
Ахтырскій	3	4	5
Валковскій	1,50	2,50	5
Харьковскій	2	5	5
Волчанскій	2,25	2	5
Зміевскій	1,70	3	9
Изюмскій	1,50	2	3,50
Купянскій	1,25	1	3,75
Въ губерніи	2	3,50	5,60

Сравнительно съ прошлогодней, сѣльная плата также понизилась. Въ 1893 г. отъ десятины брали за посѣвъ 2 р. 20 к., за уборку сѣна 3 р. 50 к., за уборку хлѣба 6 р. 50 к.

Чтобы видѣть, насколько указанные цѣны представляются незначительными, сравнимъ ихъ съ цѣнами 1893 года, когда слышались жалобы на ничтожность хлѣбныхъ цѣнъ.

Х Л Ъ Б А.	ЗИМОЮ.		ВЕСНОЮ.		ЛѢТОМЪ.		О С Е Н Ь Ю.		
	1893 г.	1894 г.	1893 г.	1894 г.	1893 г.	1894 г.	1891 г.	1893 г.	1894 г.
Рожь	63	35	77	44	69	33	105	55	34
Пшеница	71	55	79	55	74	52	108	66	50
Ячмень	50	29	59	34	53	29	80	42	27
Овесъ	48	35	61	41	60	38	70	49	33
Гречиха	68	53	79	56	69	53	106	69	48

Цѣны на всѣ хлѣба и во всѣ періоды значительно упали. Осеннія цѣны, наиболѣе важныя для хозяевъ, упали въ общемъ на 32⁰/₁₀₀, а противъ неурожайнаго 1891 года почти на 150⁰/₁₀₀, т. е. въ 2¹/₂ раза.

О цѣнахъ на хлѣбъ можно судить по слѣдующимъ среднимъ за разные періоды. Пудъ хлѣба стоилъ копѣекъ:

У Б З Д Ы.	Р о ж ь .				П ш е н и ц а .				Я ч м е н ь .				О в е с ь .				Г р е ч и х а .			
	Зимю.	Весною.	Лѣтомъ.	Осенью.	Зимю.	Весною.	Лѣтомъ.	Осенью.	Зимю.	Весною.	Лѣтомъ.	Осенью.	Зимю.	Весною.	Лѣтомъ.	Осенью.	Зимю.	Весною.	Лѣтомъ.	Осенью.
Сумскій	41	46	38	32	—	—	—	—	41	45	38	35	33	49	33	29	66	68	67	66
Лебединскій	35	45	45	40	60	70	70	60	25	40	45	30	35	45	45	35	50	65	60	50
Ахтырскій	35	45	40	35	60	60	50	60	30	40	25	25	35	36	35	35	55	50	40	50
Богодуховскій	34	40	33	30	—	—	—	—	41	42	28	23	43	47	36	32	68	69	56	43
Валковскій	38	40	32	29	46	48	43	40	27	32	24	20	40	41	42	35	48	53	40	43
Харьковскій	33	47	55	38	42	44	46	44	23	33	38	30	26	35	38	31	51	58	73	47
Волчанскій	50	52	41	37	66	66	56	66	37	37	28	32	34	34	36	34	55	54	56	53
Зміевскій	39	55	44	30	67	60	55	33	28	39	33	22	54	64	54	45	50	72	67	55
Изюмскій	22	40	35	30	55	50	50	40	20	18	18	20	23	30	30	20	40	35	35	30
Купянскій	36	33	32	42	43	43	38	54	28	27	23	34	32	32	32	41	43	41	30	45
Старобѣльскій	28	43	38	25	—	—	—	—	20	25	23	22	26	36	—	31	—	—	—	—
Въ губерніи	35	44	39	34	55	55	52	50	28	34	29	27	35	41	38	33	53	56	53	48

Скотоводство. Состояніе скотоводства въ губерніи за 1894 годъ значительно улучшилось. Недостатокъ корма въ 1893 году смѣнился избыткомъ его въ 1894 г. Въ количественномъ отношеніи положеніе скотоводства было въ слѣдующемъ видѣ:

У ъ з д ы.	Лошадей.	Рог. скота.	О В Е Ц Ъ.		Свиней.	К о з ь.
			Простыхъ.	Тонкорунныхъ.		
Сумскій . . .	43,918	36,445	56,479	357	46,582	454
Лебединскій . .	40,906	30,709	58,868	1,060	28,747	2
Ахтырскій . . .	30,796	28,317	56,358	—	24,700	573
Богодуховскій .	26,223	47,606	51,171	—	26,980	38
Валковскій . . .	15,426	24,211	28,227	9,480	13,699	26
Харьковскій . .	26,781	44,889	22,241	15	24,189	290
Волчанскій . . .	21,361	61,060	53,160	600	32,116	2,055
Зміевскій . . .	32,732	72,561	77,216	20,323	30,742	360
Изюмскій . . .	29,873	83,543	92,885	58,774	31,464	263
Куянскій . . .	19,060	88,677	76,956	40,879	22,896	242
Старобѣльскій .	32,047	122,836	144,007	51,345	33,511	3,511
Итого . . .	319,123	640,854	717,568	182,833	315,626	7,814

Лошадей увеличилось на 15,191 шт., рогатаго скота—на 23,329 шт., простыхъ овецъ—на 18,694 шт., свиней—на 51,504 шт.; уменьшеніе произошло въ тонкорунномъ овцеводствѣ, овецъ этихъ сократилось на 47,116 шт. Всего скота въ губерніи было въ 1892 г.—2.015,598 шт., въ 1893 г.—2.121,544 шт., въ 1894 г. 2.253,818 шт.

Говоря вообще, цѣны на лошадь поднялись сравнительно съ цѣнами 1893 г. на 4⁰/₀, сравнительно съ цѣнами 1891 г. на 32⁰/₀, цѣны на воловъ—на 5⁰/₀ и 25⁰/₀, цѣны на коровъ—на 6⁰/₀ и 32⁰/₀. Лица, занимающіеся нагуломъ скота получили значительные барыши.

Цѣна на скотъ въ 1894 г. въ разное время была слѣдующая (руб.):

У ъ з д ы.	Лошадь рабочая.				Пара воловъ рабочихъ.				Корова дойная.				Овца простая.			
	Зимомъ.	Весномъ.	Лѣтомъ.	Осенью.	Зимомъ.	Весномъ.	Лѣтомъ.	Осенью.	Зимомъ.	Весномъ.	Лѣтомъ.	Осенью.	Зимомъ.	Весномъ.	Лѣтомъ.	Осенью.
Сумскій . . .	40	55	57	32	130	160	160	140	37	47	47	40	4	3	3 ¹ / ₂	4
Лебединскій	50	50	50	50	120	120	120	120	40	40	40	40	3	3	4	4
Ахтырскій . .	70	80	70	70	100	100	100	100	50	35	45	50	3	3	3	3
Валковскій . .	37	47	47	37	90	115	105	125	30	40	35	30	4	6	6	5
Харьковскій .	40	50	50	50	120	140	150	120	50	60	60	50	—	—	—	—
Волчанскій . .	40	60	60	50	80	120	120	110	40	45	45	40	4	5	4	5
Зміевскій . . .	30	35	35	45	80	85	90	100	30	35	40	40	3	2	2 ¹ / ₂	3 ¹ / ₂
Изюмскій . . .	45	50	55	45	70	85	90	75	30	40	40	30	3	3 ¹ / ₂	3	2 ¹ / ₂
Куянскій . . .	20	30	30	20	50	70	60	45	20	25	25	20	2	3	3	2
Въ губерніи.	40	50	50	44	94	110	110	104	36	40	42	38	3	3 ¹ / ₂	3 ¹ / ₂	3 ¹ / ₂

Цѣны на скотъ въ 1894 г. стояли довольно высоко. Сравнительно съ цѣнами 1893 г. они нѣсколько повысились. Повышеніе цѣнъ на скотъ будетъ очевиднымъ по сравненію цѣвъ послѣднихъ лѣтъ съ цѣнами неурожайнаго 1891 г. Лошадь, волы и корова продавались въ эти годы по слѣдующимъ цѣнамъ (руб.):

ПЕРІОДЫ.	Лошадь.			В о л ы.			К о р о в а.		
	1891 г.	1893 г.	1894 г.	1891 г.	1893 г.	1894 г.	1891 г.	1893 г.	1894 г.
Зимою	24	39	40	64	87	94	22	34	36
Весною	34	47	50	87	104	110	41	40	40
Лѣтомъ	40	51	50	93	113	110	22	39	42
Осенью	28	40	44	70	91	104	21	34	38

Обезпеченіе народнаго продовольствія. Хорошій урожай хлѣбовъ въ теченіи двухъ лѣтъ подрядъ, достаточное количество корма для скота, въ связи съ увеличеніемъ количества скота, незначительныя цѣны на хлѣбъ и сѣно и высокія цѣны на рабочія руки и на скоть, поставивъ мѣстныхъ владѣльцевъ въ затруднительное положеніе относительно сбыта хлѣба, создали весьма благоприятныя условія для обезпеченія народнаго продовольствія.

Крестьянское населеніе губерніи, обезпеченное въ продовольствіи и объёмленіи полей собственными средствами, никакихъ почти требованій о выдачѣ ему ссудъ не предъявляло. Исключеніе составляютъ разрѣшенныя по приговорамъ сельскихъ обществъ и выданныя незначительныя ссуды крестьянамъ, потерпѣвшимъ отъ пожаровъ или тѣмъ, которые по старости и калѣчеству не въ состояніи были прокормиться собственнымъ трудомъ. Всего въ губерніи было выдано 8,179 четв. озимаго хлѣба и 7,400 четв. яроваго; продовольственнаго же капитала было выдано 10,698 р. Поступило въ 1894 г. въ общественныя магазины хлѣба озимаго 186,923 четв. и яроваго 167,414 четв.,—всего 354,337 четв., продовольственнаго капитала 48,420 руб. Къ 1-му января 1895 г. на лицо имѣется общественнаго хлѣба: озимаго 355,470 четв., яроваго 399,687 четв., всего 755,147 четв., а продовольственнаго капитала 543,216 р.; въ недоимкѣ за крестьянскими обществами, для составленія полной пропорціи запасовъ хлѣба, состоитъ 151,429 четв. озимаго хлѣба и 40,529 четв. яроваго,—всего 191,958 четв.

Изъ отдѣльныхъ уѣздовъ, больше остальныхъ потребовалась выдача хлѣба въ Изюмскомъ уѣз. (7,028 четв.), Зміевскомъ уѣз. (2,550 четв. хлѣба и 3,500 руб. продовольственнаго капитала) и Кулианскомъ (2,311 четв.). Безнедоимочными уѣздами въ губерніи являются: Ахтырскій, Богодуховскій, Харьковскій и Изюмскій.

Наибольшая недоимка числится по уѣздамъ: Старобѣльскому—55,602 четв., Зміевскому—47,186 четв., Волчанскому 34,886 четв., Кулианскому 24,353 четв. и Лебединскому—15,419 четв.

Чтобы видѣть, насколько продовольственныя средства населенія улучшились, сравнимъ данныя о движеніи хлѣба въ общественныхъ магазинахъ за послѣдніе два года.

ХЛѢБА И КАПИТАЛОВЪ.	1893 г.		1894 г.	
	Хлѣба (четверт.).	Капиталовъ (руб.).	Хлѣба (четверт.).	Капиталовъ (руб.).
Поступило	171,070	32,252	354,337	48,420
Выдано въ ссуду	95,196	16,887	15,580	10,698
Состоитъ на лицо	519,357	494,344	755,147	543,216
Числятся въ недоим.	565,127	—	191,958	—

Такимъ образомъ въ 1894 г. въ общественные магазины поступило хлѣба больше на 183,267 чет., т. е. ровно вдвое больше, чѣмъ въ 1893 г.; выдано меньше на 69,616 чет., т. е. почти въ 6 разъ меньше; въ недоимкѣ числится меньше на 373,169 чет., т. е. въ 3 раза меньше.

Кромѣ того, крестьянскими обществами, въ погашеніе долговъ своихъ общему по Имперіи продовольственному капиталу, образовавшихся на нихъ вслѣдствіе выданныхъ имъ ссудъ хлѣбомъ по неурожаю 1891 и 1892 годовъ, на основаніи Высочайшаго повелѣнія, послѣдовавшаго въ 23 день іюля 1892 г., производился по 1 іюня 1893 г., возвратъ хлѣбомъ пудъ за пудъ по цѣнамъ заготовительнымъ, а потомъ за количество невозвращеннаго хлѣба, на основаніи Высочайшаго повелѣнія 20-го іюня 1893 года, производилось взысканіе деньгами по цѣнамъ, опредѣленнымъ табелю, утвержденною Гг. Министрами Внутреннихъ Дѣлъ и Финансовъ, — именно:

У Ѣ З Д Ы.	Первоначальный долгъ за хлѣбъ составлялъ сумму по заготовительнымъ цѣнамъ.		Возвращено хлѣбомъ по 1-е іюня 1893 года по заготовительнымъ цѣнамъ.		Осталось долга на 1-е іюня 1893 г. за невозвращенный хлѣбъ по заготовительнымъ цѣнамъ.		За невозвращенный хлѣбъ причиталось ко взысканію по цѣнамъ, опредѣленнымъ табелю.		Поступило платежей съ декабря 1893 г. по 1-е января 1895 года.		Осталось на 1-е января 1895 года долга.	
	рубли.	к.	рубли.	к.	рубли.	к.	рубли.	к.	рубли.	к.	рубли.	к.
Волчанскій . .	85,199	10	31,140	75	54,058	35	30,245	79	1,715	8	28,530	71
Зміевскій . .	24,397	11	20,707	88	3,689	23	2,650	73	1,039	53	1,611	20
Куцанскій . .	10,745	15	610	70	10,134	45	8,350	29	549	27	7,801	2
Старобѣльскій.	323,961	30	8,605	97	315,355	33	232,834	7	21,296	74	211,537	33
Валковскій . .	5,029	32	—	—	5,029	32	4,657	95	4,257	55	400	40
Лебединскій .	6,804	72	—	—	6,804	72	6,029	16	4,110	53	1,913	63
Харьковскій .	2,402	35	—	—	2,402	35	2,090	20	869	65	1,220	55
Итого . .	458,539	5	61,065	30	397,473	75	286,858	19	33,838	35	253,019	84

Почти весь долгъ по имперскому продовольственному капиталу въ разиѣрѣ 253 т. р. лежитъ, такимъ образомъ, на Старобѣльскомъ уѣздѣ (болѣе 200 т. р.) и частью на Волчанскомъ (28¹/₂ т. руб.).

Сверхъ того, заготовлено было на сумму 2,208 р. изъ губернскаго продовольственнаго капитала хлѣба, для нуждавшихся крестьянскихъ обществъ Харьковскаго уѣзда по неурожаю 1891 г. По произведенному расчету, на основаніи Высочайшаго повелѣнія 20 іюня 1893 г., причиталось ко взысканію по цѣнамъ, опредѣленнымъ табелю—1,516 р. 35 к., такъ какъ недостающая сумма противъ заготовленной въ количествѣ 691 р. 65 к. должна быть пополнена на счетъ казны. Въ число же 1,516 р. 35 к., поступило уже платежей 180 р. 88 к. и затѣмъ на 1 января 1895 г. осталось ко взысканію 1,335 р. 47 к.

Промыслы городскаго и сельскаго населенія. Кромѣ земледѣлія, населеніе губерніи занимается кустарными промыслами, ремеслами, работою на фабрикахъ и заводахъ, извозомъ, отхожими промыслами. Благодаря хорошему урожаю и увеличенію покупательной силы населенія, среди мѣстныхъ промысловъ замѣчалось въ 1894 г. нѣкоторое оживленіе; отходъ на заработки сократился, такъ какъ дома

имѣлась работа. Новыя желѣзно-дорожныя линіи—Ахтырская, Лебединская и Балашовская предоставили населенію новый заработокъ.

Лицъ занимающихся кустарными промыслами въ губервіи, насчитывается до 10,000 душъ, ремесленниковъ въ городахъ было 22,792 д. въ томъ числѣ мастеровъ 9,899 д., рабочихъ 8,036 д. и учениковъ 4,857 д.; преобладающими ремеслами являются: сапожничество (3,860 д.), портняжество (3,197 д.), модно-швейное мастерство (1,843 д.), плотничество (1,595 д.), кузнечное мастерство (1,130 д.), столярное (1,118 д.). Считая фабричныхъ рабочихъ, которыхъ было 26,089, получимъ лицъ, занятыхъ обрабатывающей промышленностью 58,881 чел.

Промышленность заводская и фабричная. Въ губервіи имѣется 893 фабрики и завода съ производительностью 37.809,971 р. За послѣдніе 4 г. общее положеніе крупной промышленности въ губервіи выражается слѣдующими данными.

	Фабрикъ и заводовъ.	Рабочихъ.	Сумма производства.
1891 г.	817	22,178	34 м. 746 т. р.
1892 г.	795	24,641	36 м. 958 т. р.
1893 г.	802	26,515	42 м. 232 т. р.
1894 г.	893	26,089	37 м. 810 т. р.

Общая сумма производства возростала въ 1891 г. на 1 м. 852 т. р., въ 1892 г.—на 2 м. 118 т. р., въ 1893 г.—на 5 м. 374 т. р., въ 1894 г. сократилась на 3 м. 422 т. р.; средняя производительность фабрики—завода была равна въ 1891 г.—42,528 р., въ 1892 г.—46,488 р., въ 1893 г.—53,659 р., въ 1894 г.—42,340 руб.; средняя производительность рабочаго въ 1891 г.—1,566 р., въ 1892 г.—1,500 р., въ 1893 г.—1,593 р.; въ 1894 г.—1,448 руб.

Винокуренныхъ заводовъ въ губервіи въ періодъ 189³/₄ гг. дѣйствовало 39, перекурено на нихъ припасовъ: хлѣбныхъ 960,829¹/₂ п., зеленого солода 512,895¹/₂ п., картофеля 4.346,836¹/₄ п. и патоки 698,222 п., а всего 6.518,783¹/₄ пуд., болѣе на 1.130,899¹/₄ пуд. Выкурено спирта 138.056,810,3⁰, болѣе предыдущаго періода на 15.410,527⁰. Увеличеніе это объясняется большимъ числомъ дѣйствовавшихъ заводовъ и вообще расширеніемъ производства, вслѣдствіе удешевленія припасовъ. Въ 1 половинѣ періода 189⁴/₂ гг., съ 1 іюля 1894 по 1 января 1895 г. на 41 дѣйствующемъ заводѣ перекурено: хлѣбныхъ припасовъ 381,327 п., зеленого солода 281,308¹/₂ пуд., картофеля 2.778,261¹/₂ п. и патоки 180,060 п., а всего 3.620,957 п. и выкурено изъ нихъ спирта 66.695,527⁰.

Въ періодъ 189³/₄ гг. дѣйствовало заводовъ: 23 свеклосахарныхъ, 1 свеклосахарно-рафинадный и 3 рафинадныхъ, всего 26 заводовъ. На 24-хъ заводахъ переработано свекловицы 4.450,212,9 берк., болѣе предыдущаго періода на 1.306,699,3 берк., получено сахарнаго песка 4.253,165 п. 3 фун., болѣе на 1.045,439 п. 18 ф.; на 2-хъ рафинадныхъ и 1-мъ свекло-сахарно-рафинадномъ заводѣ выработано рафинада 2.777,082 пуд., менѣе предыдущаго періода на 56,795 пуд.

Въ первой половинѣ періода 189⁴/₂ гг., съ 1 сентября 1894 г. по 1 января 1895 г., на 23 заводахъ выработано сахарнаго песка 4.197,815 п. 19 ф., сравнительно съ тѣмъ же промежуткомъ предыдущаго года, болѣе на 411,764 п. 10 ф., рафинада же выдѣлано на 3 заводахъ 1.110,010 п. 38 ф., болѣе на 166,110 п. 14 ф. Увеличеніе выработки сахарнаго песка за означенный промежутокъ времени, несмотря на уменьшеніе площади посѣва свекловицы на 2,445 дес., послѣдовало вслѣдствіе хорошаго урожая свеклы и лучшаго качества ея сравнительно съ урожаемъ 1893 г., а увеличеніе выработки рафинада объясняется повышеніемъ цѣны и большимъ спросомъ.

Въ 1894 г. дѣйствовало 18 пивоваренныхъ заводовъ, какъ и въ предыдущемъ

году, при совокушной емкости заторныхъ чановъ въ 4,452 ведр. и общей емкости пивоваренныхъ котловъ въ 2,853,4 ведр., причеиъ сварено 1,141 пивныхъ заторовъ на сумму акциза 121,648 р., противъ 1893 г. болѣе на 21,002 р. 10 к. Медоваренныхъ заводовъ въ 1894 г. дѣйствовало 15, менѣе на 1. Совокупная емкость медоваренныхъ котловъ была 199 вед., менѣе на 10. Дней, въ которые производились вари меда, было 86, болѣе на 2. Сварено меда на сумму акциза 617 р., болѣе на 37 руб.

Водочныхъ заводовъ дѣйствовало въ періодъ 189³/₄ гг., какъ и въ предыдущемъ 7, изъ нихъ 2 выдѣлывали водки, 2 выдѣлывали водки и очищали вино и спиртъ и 3 занимались специально очисткою спирта. На 4-хъ заводахъ, выдѣлывающихъ водочныя издѣлія, отпущено было спирта на выдѣлку водокъ и для налитія на ягоды, травы, корни и проч. 151,710⁰, менѣе противъ предыдущаго періода на 46,763⁰. Выдѣлано водочныхъ издѣлій съ оклейкою бандеролями 8,573,6 ведра, болѣе противъ предыдущаго періода на 199,64 вед. Выпущено съ 5 заводовъ очищеннаго спирта 4.002,770,8⁰, болѣе на 131,504,1⁰, и водочныхъ издѣлій 8,566,12 вед., т. е. столько же, какъ и въ предыдущемъ періодѣ.

Спичечныхъ фабрикъ въ Харьковской губерніи было въ періодъ 189³/₄ гг., какъ и въ предыдущемъ періодѣ, одна въ г. Харьковѣ. Выработано на ней спичекъ 1.210,870 коробоч. въ 75 шт. каждая, болѣе противъ предыдущаго періода на 244,300 коробочекъ.

Въ 2-й же половинѣ 1894 г. выработано 276,200 коробоч., менѣе противъ соответствующей половины 1893 г. на 184,110 коробочекъ.

Торговля. 1894 г. характеризуется полнымъ почти застоємъ хлѣбной торговли, а вслѣдствіе этого и плохими торговыми дѣлами въ другихъ отрасляхъ торговли. За послѣдніе 7 лѣтъ движеніе грузовъ на ст. Харьковъ было слѣдующее:

Годы.	Прибыло.	Отправлено.
1888	17.341,344	6.707,001
1889	19.808,434	5.770,451
1890	16.650,545	5.396,474
1891	17.250,000	5.676,050
1892	—	5.465,389
1893	21.510,118	6.259,769
1894	21.042,197	6.818,447

Ярмарочный оборотъ торговли г. Харькова за 1894 г. опредѣлился суммою въ 50.000,000 р. Главнѣйшими товарами на ярмаркахъ являются: мануфактурные товары, шерсть и сырье.

Въ г. Харьковѣ бываетъ пять ярмарокъ.

1) Крещенская ярмарка считалась удовлетворительною и оборотъ ярмарки превысилъ прошлогодній. Въ особенности хорошо торговали мануфактурныя фирмы ситцами и полотнами, значительная часть которыхъ взята была въ южныя губерніи для перепродажъ; шерстяными товарами торговали удовлетворительно; суконными и шелковыми—неудовлетворительно, въ продажу шли сукна тонкихъ сортовъ. Платежей срочныхъ поступало отъ 60 до 95% съ рубля. Къ ярмаркѣ имѣлось запаса разныхъ товаровъ на сумму 9.194,500 р., вновь поступило на 8.261,856 р., а было продано на 13.917,000 р.

По группамъ товаровъ сдѣлки выразились въ слѣдующихъ цифрахъ:

	Имѣлось.	Поступило.	Продано
Фабричныя издѣлія и проч. тов.	7.882,500	7.509,000	12.607,000
Сырье	1.280,000	642,856	1.135,000
Кустарныя издѣлія.	82,000	130,000	175,000

При этомъ было продано товаровъ: мануфактурнаго на 7 м. 500 т. р., кожи и обуви—780 т. р., шерсти—490 т. р., овчины—335 т. р., кожъ сырыхъ—310 т. р. вина винограднаго—200 т. р., сахара—180 т. р., чая—300 т. р., спирта—250 т. р., водки и наливки—125 т. р., гастрономическихъ товаровъ—80 т. р., табку—180 т. р., пушнаго и шубнаго товару—190 т. р., галантерейнаго—470 т. р., скобянаго—279 т. р., желѣзнаго—298 т. р., стекла и посуды—475 т. р., бакалейнаго и москательнаго—260 т. р., черныхъ—430 т. р., кустарныхъ издѣлій—175 т. р.

Состояніе шерстянаго рынка въ ярмарку было:

	Оставалось.			Поступило.			Продано.		
	п.	ф.	к.	п.	ф.	к.	п.	ф.	к.
Испанск. рун. мыт. шерсти	39,962	п. 5 ф.		3,852	п. 8 ф.		16,000	п. — ф.	
Обора паровой мойки	5,368	" 15 "		—			2,868	" 15 "	
Грязной	12,000	" — "		—			—		

Проданныя партіи шерсти прошли по цѣнамъ: плотовой мойки до 26 р., паровой—28 р. 75 к., оборъ отъ 21 р. до 24 р. 75 к. Цѣны на шерсть противъ прошлогоднихъ упали на 2 р. 50 к. въ пудѣ. Главное вліяніе на такое паденіе цѣнъ оказало ожидаемое удешевленіе пошлины на провозъ заграничной шерсти и издѣлій изъ оной.

Овчина продана вся, по цѣнамъ: испанская рѣзная 50,000 шт. отъ 1 р. 20 к. до 1 р. 40 к., русская простая 1 сорта 75,686 шт. отъ 1 р. до 1 р. 70 к., 2 сорта 58,910 шт. отъ 60 к. до 1 р. 10 к., русская бракованная 7,140 шт. отъ 25 к. до 50 к., козлины 8,448 шт. отъ 25 к. до 50 к. за мелкую и 70 к. до 1 р. 40 к. за крупную, испанская палая 15,000 пуд. по 4—5 р. Кожи сырыя проданы всѣ, по цѣнамъ: бычьи 5,648 шт. отъ 6 до 9 р., яловки 16,368 шт. отъ 4 до 6 р., полуяловки 8,234 отъ 2 до 3 р. 50 к., выростковыя 10,355 шт. отъ 1 до 2 р. 50 к., молошникъ 3,000 шт. отъ 50 к. до 1 р., конскія 3,078 шт. отъ 4 до 5 р. 50 к., буйволовыя 800 шт. отъ 5 до 12 р., медвѣжьи 200 шт. отъ 4 до 10 р. Въ сырыхъ кожахъ чувствовался недостатокъ и, вслѣдствіе ограниченнаго привоза, цѣны на кожи, сравнительно съ Покровской 1893 года ярмаркой поднялись на 10⁰/о.

2) На Троицкой ярмаркѣ имѣлось шерсти: испанской мытой 5,619 п. 20 ф., перегонной 2,793 п. 15 ф., мытаго въ холодной водѣ обора 1,177 п., грязной 176,522 п. 4 ф., грязнаго обора 6,580 п.;—всего 192,691 п. 39 ф. Сравнивая привозъ шерсти на Троицкую ярмарку въ 1894 г. съ привозомъ въ 1893 г. оказывается, что привозъ шерсти въ 1894 г. уменьшился до 52,400 пуд. Грязная шерсть, вслѣдствіе дождливой погоды, вышла легковѣснѣе, и нѣкоторыя партіи прошли по цѣнамъ до 8 р. 50 к. за пудѣ.

Кромѣ шерсти на ярмаркѣ было овчины: испанской палой 8,770 п. отъ 2 р. 50 к. до 6 р. 25 к., голика 1,000 п. отъ 2 р. до 2 р. 50 к., смушка 5,000 шт. отъ 8 к. до 10 к. шт. Кожъ: бычьи 5,000 шт. отъ 8 р. 50 к. до 10 р. за шт., яловки 3,000 шт. отъ 6 р. до 7 р. 50 к. за шт. и 12 р. за пудѣ, разныхъ мелкихъ 2,000 шт. по 85 к. до 2 р. 50 к., которые и проданы всѣ.

Мануфактурныхъ товаровъ поступило на 9 мил. руб., а было продано на 4 мил. 330 т. р. Торговля прошла неудовлетворительно, хуже прошлогодней ярмарки. Причины, повліявшія на ярмарку: отсутствіе цѣнъ на хлѣба и неявка на ярмарку южныхъ покупателей. Прибывшіе покупщики отъ покупокъ воздерживались и покупали очень мало. Паденіе цѣнъ на эти товары вызвано удешевленіемъ хлопка, прижи и суроваго миткала, а также и громаднымъ запасомъ готоваго товара.

3) Успенская ярмарка прошла неоживленно. Торговали тихо; по мануфактурѣ требовали ровные сорта и товары осенняго сезона. Покупатели сѣзжались недружно. Платежи поступали не вполне удовлетворительно: причины—застой въ хлѣбной торговлѣ и дождливая погода, задержавшая уборку хлѣбовъ.

На ярмарку товаровъ поступило на 12.620,850 руб., а продано на 7.073,950 руб. въ т. ч.:

	Поступило:	Продано:
	Н а с у х и у:	
Фабричныхъ издѣлій и проч. тов.	11.323,000 р.	6.306,000 р.
Сырые	1.183,850 "	729,950 "
Кустарныхъ издѣлій	118,000 "	38,000 "

При этомъ было продано: мануфактурныхъ товаровъ на 4.452,000 руб., шерсти на 443,450 р., овчинъ на 36,000 р., кожъ и обуви на 299,500 р., желѣзныхъ и скобяныхъ на 320,000 р., бакалейныхъ и москательныхъ на 160,000 р., чая на 214,950 р., сахара на 194,000 руб., винъ на 69,000 р., черныхъ товаровъ на 120,000 руб.

Шерстяной рынокъ въ ярмарку опредѣлялся слѣдующими данными:

	Поступило:	Продано:
	П у д о в ѣ.	
Мытой испанской шерсти	14,000	12,000
" русской	2,000	1,000
" обора	4,000	2,590
" подпара	2,000	1,500
Цигей	1,500	700
Перегона	700	300
Грязной испанской	10,000	3,000
" русской	1,000	400
Всего	35,200	21,400

Продажа состоялась по цѣнамъ: мытая испанская отъ 25 р. до 28 р., русская 6 р. 50 к.—8 р. 50 к., оборъ 19 р.—22 р., подпара 21 р.—24 р., цигей 15 р.—18 р., перегонъ до 15 р. 50 к., грязная испанская—7 р. 50 к.—8 р. 50 к., русская—3 р. 25 к.—4 р. 50 к. Испанской вислой овчины было 8,000 пуд., а продано 6,000 пуд. по цѣнѣ 6 р. 25 к.—6 р. 75 к. Кожи и обуви на ярмаркѣ имѣлось: бычьихъ 2,000 шт., продано 1,500 шт. по 9 р.—10 р. 50 к., яловыхъ было 3,000 шт., продана вся по 7 р.—8 р. 50 к. Кожевенныхъ товаровъ поступило на 310,000 р., продано на 136,000 р., обуви поступило на 170,000 р., продано на 123,000 р., въ этомъ числѣ резиновыхъ галошъ было на 80,000 р., а продано на 30,000 руб.

4) Покровская ярмарка прошла неудовлетворительно. Нѣкоторыхъ товаровъ продано меньше, чѣмъ въ прежнія ярмарки. Поступленіемъ своимъ сроковые платежи, въ большинствѣ, не оправдались. Причина всеобщій кризисъ, преимущественно выразившійся на сельскохозяйственныхъ дѣлахъ юга Россіи, вслѣдствіе низкихъ цѣнъ на хлѣба и отсутствіе спроса.

Къ ярмаркѣ имѣлось въ запасъ разныхъ товаровъ на 10.219,000 р.; поступило въ ярмарку на 9.025,000 р., а было продано на 8.318,000 р.

По группамъ товаровъ сдѣлки выразились въ слѣдующихъ цифрахъ:

	Оставалось.	Поступило.	Продано.
	Н а с у м м у.		
Фабричныя издѣлія и проч. товары	9.755,000	8.335,000	7.747,000
Сырье	414,000	550,400	481,600
Кустарныя издѣлія	50,000	140,000	90,000

Въ ярмаркѣ участвовало до 439 фирмъ, оборотъ которыхъ выразился въ слѣдующихъ суммахъ продажи;

Мануфактурнаго товара—5.000,000 руб., шерсти—373,600 руб., овчины—76,000 р., кожъ сырыхъ—42,000 р., кожъ и обуви—480,000 р. вина 99,000 р., сахару—219,000 р., чаю—180,000 р., бакалейныхъ и москательныхъ товаровъ—120,000 р., табуку—190,000 р., пушного и шубнаго товара—214,000 р., галантерейныхъ—89,000 р., скобяного—116,000 р., желѣзнаго—150,000 руб., стекла и посуды—100,000 р., червухъ товаровъ—450,000 р., кустарныхъ издѣлій—90,000 р.

Шерстяной рынокъ въ ярмарку имѣлъ слѣдующій видъ:

	Имѣлось.	Продано.	По цѣнамъ.	
	П у д о в ѣ.			
Испанской рунной мытой	20,000	9,000	24 р. — к.	27 р. — к.
Обора	6,000	3,000	18 " — "	22 " — "
Подпара	1,500	1,000	21 " — "	24 " — "
Цигя	1,500	1,200	14 " — "	19 " — "
Перегона	600	600	14 " 50 "	16 " — "
Грязной испанской	7,000	3,000	7 " — "	7 " 50 "
" русской	3,000	2,000	3 " — "	5 " — "
Всего	36,600	19,800		

Овчины:

	Имѣлось.	Продано.	По цѣнѣ.	
Испанской рунной вислой	10,000 п.	10,000 п.	6 р. — к.	6 р. 75 к.
" низкой	3,000 п.	3,000 п.	3 " 50 "	4 " — "
Русской	15,000 шт.	8,000 шт.	— " 50 "	1 " 5 "

Кожы сырыя. У рѣзниковъ и скунциковъ.

	Имѣлось.	Продано.	По цѣнѣ.	
Бычьихъ	3,000 шт.	2,000 шт.	8 р. 50 к.	10 р. 75 к.
Яловки	12,000 "	8,000 "	4 " — "	7 " 50 "
Полуяловки	3,000 "	2,000 "	2 " 50 "	4 " — "
Выростка	2,500 "	2,000 "	1 " — "	1 " 60 "
Молошника	1,500 "	1,000 "	— " 50 "	— " 90 "
Конскихъ	2,000 "	2,000 "	3 " — "	5 " — "
Жеребковыхъ	500 "	500 "	— " 50 "	— " 80 "

Кожами выдѣланными торговали хорошо, а обувью и резиновыми галошами—неудовлетворительно.

Общій упадокъ торговли шерстью въ Харьковѣ выражается слѣдующими данными:

въ 1884 г.	привезено было	587,173 п.,	а вывезено	500,060 п.
" 1885 "	" "	561,383 "	" "	440,664 "
" 1886 "	" "	560,806 "	" "	446,039 "
" 1887 "	" "	438,567 "	" "	342,929 "
" 1888 "	" "	450,267 "	" "	339,913 "

въ 1889 г. привезено было	289,602 п.,	а вывезено	327,276 п.
„ 1890 „ „ „	399,390 „	„ „	353,218 „
„ 1891 „ „ „	330,555 „	„ „	286,823 „
„ 1892 „ „ „	271,290 „	„ „	217,717 „
„ 1893 „ „ „	213,555 „	„ „	197,329 „

Главнѣйшая причина упадка этой торговли—сокращеніе мериносовыхъ стадъ на югѣ Россіи—въ связи съ уменьшеніемъ пастбищъ, увеличеніемъ земельной ренты и паденіемъ цѣнъ на шерсть. Овцеводство развилось на Кавказѣ въ Тверской области, гдѣ аренда земель сравнительно невысока.—Грязная шерсть, получаемая на Кавказѣ, находитъ теперь естественный сбытъ въ Ростовѣ на Дону и покупается фабрикантами Лодзинскаго и Московскаго районовъ для камвольной пряжи. Въ послѣдніе годы привозъ шерсти въ Ростовъ достигаетъ 1.200,000 пуд. въ годъ, она покупается въ грязномъ видѣ фабрикантами и спекулянтами и промывается въ Ростовѣ, Харьковѣ и Бѣлгородѣ.

О сдѣлкахъ на заграничные товары можно судить по слѣдующимъ свѣдѣніямъ Харьковской складочной таможни: привезено и досмотрѣно было товаровъ за 1894 годъ на сумму 2.118,808 р., привезено уже досмотрѣнныхъ въ другихъ таможахъ на 40,926 р. и осталось на складѣ къ 1894 г. на 151,009 р.,—всего товаровъ было въ таможнѣ въ 1894 г. на 2.310,743 р. Въ теченіи 1894 г. выпущено на внутреннее употребленіе на сумму 2.135,749 р., поступило таможенной пошлины 511,296 р., вывезено обратно за границу на 3,981 р. и осталось въ таможнѣ къ 1895 г. на 174,984 р. Главнѣйшія статьи привоза въ отчетномъ году составляли: чай количествомъ 7,748 п. на 154,960 руб., вино виноградное въ бутылкахъ—2,586 бут. на 4,889 р., шампанское—11,882 бут. на 35,646 р., химическіе продукты—1,425 пуд. на 63,353 р., мѣха—514 п. на 108,491 р., индиго—461 п. на 86,447 р., инструменты для ремесла—6,001 пуд. на 64,493 р., сельско-хозяйственные машины—104,756 п. на 571,735 р., шерстяная матерія—770 п. на 92,510 р. и прочихъ товаровъ привезено было на 878,112 руб.

Выдано патентовъ на содержаніе въ 1894 г. питейныхъ заведеній: оптовыхъ складовъ вина и спирта 81, оптовыхъ складовъ пива и меду 15, оптовыхъ складовъ винограднаго вина 3, ведерныхъ лавокъ 24, ренсковыхъ погребовъ русскихъ и иностранныхъ винъ 239, погребовъ русскихъ виноградныхъ винъ 27, трактирныхъ заведеній и постоялыхъ дворовъ 1,398, пивныхъ лавокъ 86, винныхъ лавокъ 725, буфетовъ 64, временныхъ выставокъ 105, итого 2,767. Выдано патентовъ на содержаніе въ 1894 г. заведеній для торговли табачными издѣліями: оптовыхъ складовъ табаку 10, табачныхъ лавокъ и магазиновъ для торговли табачными издѣліями иностраннаго и туземнаго приготовленія 3,121, питейныхъ и другихъ заведеній, въ коихъ дозволена раскурочная продажа и производившихъ торговлю табачными издѣліями иностраннаго и туземнаго приготовленія 2,641, на разносную торговлю табачными издѣліями 31, итого 5,803.

Привезено изъ другихъ губерній: а) вина съ разсрочкою акциза 6.324,187,⁰, б) вина, оплаченнаго акцизомъ 5.443,798,⁰; вывезено вина и спирта: а) въ другія губ. съ разсрочкою акциза 77.126,282,⁰, съ оплатою акциза 9.920,905,⁰, б) за границу 2.478,818,⁰, в) въ Приморскую область 561,428,⁰, г) въ Охтенскій пороховой заводъ отпущено на выдѣлку лака, политуры, духовъ и проч. 295,915,⁰, отпущено на выдѣлку водочныхъ издѣлій 149,446,⁰, израсходовано на мѣстное потребленіе въ Харьковской губерніи 62.127,047,⁰.

Движеніе населенія. Жителей въ губерніи 2.594,840 душъ об. п., въ т. ч. 1.336,844 м. и 1.257,995 ж. По сословіямъ населеніе распредѣляется слѣдующимъ образомъ: потомственныхъ дворянъ 13,187 д. об. п., личныхъ 12,398 д.,

духовенства чернаго 1,741, бѣлаго 8,037 д., потомственныхъ почетныхъ гражданъ 4,890 д., личныхъ 5,186 д., купцовъ 8,776 д., мѣщанъ и цѣховыхъ 163,938 д., крестьянъ 2.129,505 д., въ т. ч. быв. государственныхъ 1.487,565 д. и быв. помещичьихъ 638,760 д.; запасныхъ нижнихъ чиновъ 67,695 д., отставныхъ солдатъ 34,699 д., дѣйствующихъ войскъ 11,598 д., солдатскихъ женъ и дѣтей 121,592 д., иностранныхъ подданныхъ 4,118 д. и непринадлежащихъ къ вышеозначеннымъ сословіямъ 7,484 д. По вѣроисповѣданіямъ: православныхъ и единовѣрцевъ 2.556,599 об. п., раскольниковъ 6,920 д., армянъ 435 д., католиковъ 7,409 д., лютеранъ 5,599 д., евреевъ 17,454 д., караймовъ 316 д., магометанъ 950 д. и остальныхъ 148 д.

Сравнительно съ 1893 г. населеніе увеличилось путемъ естественнаго приращенія на 46,040 д.; выселилось 961 д. обоего пола.

Въ виду постепенно уменьшавшагося прироста населенія за послѣдніе годы, 1894 годъ слѣдуетъ признать благопріятнымъ. Приростъ за послѣдніе 5 лѣтъ былъ слѣдующій: въ 1890 г.—28,886 д., въ 1891 г.—22,690 д., въ 1892 г.—20,053 д., въ 1893 г.—57,158 д., въ 1894 г.—46,040 д.

Въ 1894 г. всего родилось 124,746 д., умерло 78,706 д., заключено браковъ 25,701.

Подати и повинности. Всѣхъ окладныхъ и неокладныхъ сборовъ въ 1894 г. слѣдовало поступить: недоимки прежнихъ лѣтъ 4.195,064 руб. 82 коп., оклада 4.339,497 р. 50 к. Къ этому въ теченіи года причислено недоимки 475,048 р. 80 к., оклада 2,699 руб. 88 к. и исключено недоимки 53,875 руб. 77 к. оклада 4,329 р. 11 к. Въ то число поступило недоимки 1.553,888 р. 79 к. и оклада 3.147,645 р. 3 к. Такимъ образомъ недополучено 4.252,572 руб. 30 к., что, по сравненію съ 1893 г., когда недоборъ равнялся—4.195,064 р. 82 к., представляетъ увеличеніе недоимки на 57,507 р. 48 к.

Оставшаяся недоимка по городамъ и уѣздамъ распределяется такъ:

Г. Харьковъ 972,208 р. 69 к., Харьковскій у. 11,513 р. 83 к., г. Ахтырка 4,470 р. 70 к., Ахтырскій у. 8 р. 17 к., г. Богодуховъ 23,813 р. 21 к., Богодуховскій у. 20,830 р. 84 к., г. Валки 11,839 р. 67 к., Валковскій у. 8,582 р. 28 к., г. Волчанскъ 8,285 р. 8 к., Волчанскій у. 142,060 р. 84 к., г. Зміевъ 29,702 р. 42 к., Зміевскій у. 132,654 р. 93 к., г. Изюмъ 14,114 р. 8 к., Изюмскій у. 10,837 р. 17 к., г. Куянскъ 31,435 р. 15 к., Куявскій у. 480,438 р. 84 к., г. Лебединъ 1,500 р. 99 к., Лебединскій у. 11,542 р., 85 к., г. Старобѣльскъ 172,376 р. 51 к., Старобѣльскій у. 1.680,326 р. 92 к., г. Сумы 3,428 р. 45 к., Сумскій у. 20 р., г. Чугуевъ 533 р. 62 к.

За Харьковскою Губернскою Земскою Управою на продовольственные и сѣмныя потребности, по случаю неурожая въ 1891 и 1892 гг., осталось 480,000 р. Изъ этихъ цифръ видно, что самымъ задолженнымъ является изъ городовъ г. Харьковъ, изъ уѣздовъ: Старобѣльскій, Куявскій и Волчанскій.

Съ каждымъ годомъ расширяющаяся дѣятельность земскихъ учреждений естественно влечетъ за собою увеличеніе сборовъ съ населенія на нужды земскаго хозяйства. Въ 1894 г. большинство уѣздныхъ земствъ возвысило свои смѣтныя назначенія. Въ Харьковскомъ у. земскій сборъ увеличился на 2,721 р. 74 к., въ Валковскомъ у.—на 12,957 р. 91 к.; въ Волчанскомъ у.—на 3,003 р. 75 к.; въ Зміевскомъ у.—на 15,497 р. 11 к.; въ Изюмскомъ у. на 8,954 р. 5 к.; въ Куявскомъ у.—на 2,537 р. 12 к.; въ Лебединскомъ у.—на 9,710 р.; по Старобѣльскому у.—на 155,930 р. 68 к.; въ Сумскомъ у. на 21,640 р. 15 к. Уменьшеніе смѣтныхъ назначеній послѣдовало въ уѣздахъ: въ Богодуховскомъ у. земскій сборъ уменьшился на 32,613 р. 83 к., въ Ахтырскомъ у.—на 19,634 р. 70 к.

Увеличеніе смѣтныхъ назначеній произошло вслѣдствіе увеличеніа расходовъ на наиболѣе важныя отрасли земскаго хозяйства — народное образованіе и народную децину.

Движеніе земскихъ сборовъ выразилось въ слѣдующихъ цифрахъ: къ 1 января 1894 г. оставалось въ недоимкѣ губернскаго и уѣзднаго земскихъ сборовъ: недоимки 947,989 р. 70¹/₄ к.; оклада 1.717,281 р. 42¹/₄ к.; пени 66,582 р. 32³/₄ к. Въ теченіи 1894 г. къ этому причислено: недоимки 2,084 руб. 73 к., оклада 24,392 р. 28³/₄ к., пени 18,742 р. 69¹/₄ к. Исключено недоимки 4,248 р. 58 к., оклада 17,247 р. 37¹/₄ к., пени 1,775 р. 66¹/₂ к., взыскано недоимки 433,056 р. 7¹/₂ к., оклада 1.240,486 р. 83³/₄ к., пени 3,792 р. 23 к., затѣмъ къ 1 января 1895 г. осталось: недоимки 512,739 р. 20¹/₄ к., оклада 498,470 р. 13¹/₂ к., пени 65,203 р. 7¹/₄ к., а всего 1.076,412 р. 41 к.

Въ теченіи 1894 г. по всѣмъ городамъ Харьковской губ. поступило доходовъ 1.467,558 р. 48¹/₄ к.; расходъ же достигъ суммъ 1.485,828 р. 23 к. Остатокъ суммы отъ прошлыхъ лѣтъ равняется 121,976 р. 67¹/₂ к., остатокъ же суммъ 1894 г. уменьшился и равняется 103,706 р. 92³/₄ к. Общая доходность увеличилась на 16,433 р. 63¹/₄ к., вмѣстѣ съ тѣмъ увеличились и расходы на 214,381 р. 12³/₄ к. Увеличеніе городскихъ доходовъ въ сравненіи съ предшествовавшимъ годомъ замѣчается въ слѣдующихъ городахъ: въ Харьковѣ—на 141,262 р. 59 к., въ Волчанскѣ на 2,533 р. 43¹/₄ к., въ Лебединѣ на 4,603 р. 9 к., въ Ахтыркѣ на 7,986 р. 28 к., въ Купискѣ—на 6,598 р. 31¹/₂ к., въ Славянскѣ на 4,844 р. 93 к., въ Старобѣльскѣ на 1,394 р. 23 к. Сумма расходовъ 1894 г. наиболѣе превысила таковую сумму 1893 г. по слѣдующимъ городамъ: по Сумамъ—на 5,453 р. 34 к., по Зміеву на 1,052 р. 14 к. Увеличеніе прихода въ 1894 г. противъ прошлаго года произошло: по г. Харькову—вслѣдствіе увеличеніа поступленій по оброчнымъ статьямъ на сумму до 20,000 р., по одѣночному сбору—до 4,000 р., по сбору съ торговыхъ документовъ—до 10,000 р., съ трактирнаго промысла—до 12,000 р., съ извознаго промысла—до 2,000 р., по доходамъ мелочнымъ и случайнымъ до 10,000 р., изъ недоимокъ до 35,000 р., изъ прибылей банка до 46,000 р. и по пособію отъ казны до 6,000 р.; по г. Ахтыркѣ—вслѣдствіе поступленія большей суммы одѣночнаго сбора и сбора съ недвижимыхъ имуществъ и оброчныхъ статей; по гг. Куписку и Лебедину—вслѣдствіе увеличеніа чрезвычайныхъ доходовъ; по г. Славянску—вслѣдствіе увеличившагося сбора съ городскихъ недвижимыхъ имуществъ и оброчныхъ статей. Уменьшеніе прихода сравнительно съ приходомъ 1893 г. произошло по слѣдующимъ причинамъ: по г. Сумамъ—вслѣдствіе уменьшенія поступленій изъ прибылей городскихъ банковъ и уменьшившагося сбора съ городскихъ недвижимыхъ имуществъ; по г. Зміеву—вслѣдствіе уменьшенія прихода съ трактирныхъ заведеній и менѣе значительныхъ мелочныхъ и случайныхъ поступленій. Расходы увеличились по г. Харькову вслѣдствіе значительной затраты по строительной части до 110,000 р., по г. Сумамъ—на 13,807 р. 61¹/₂ к.—вслѣдствіе увеличившихся расходовъ по строительной части и по содержанию и устройству мостовыхъ. Уменьшеніе расходовъ въ 1894 г. было вызвано стремленіемъ городскихъ управленій соблюдать по мѣрѣ возможности экономію въ расходахъ. Болѣе выдающіяся сокращенія въ расходахъ отчетнаго года замѣчаются: по г. Куписку—на 7,345 руб. 19 к., Бѣлополью—на 4,221 руб. 90 к. и Изюму—на 3,376 р. 64 к.

Выкупныхъ платежей съ крестьянъ собственниковъ и государственныхъ слѣдовало поступить: недоимки 2.296,163 р. 69 к. и оклада 3.661,617 р. 51 к., къ этому причислено недоимки 954 р. 46 к. и оклада 2,612 р. 31 к., исключено недоимки 500 р. 91 к. и оклада 1,802 р. 72 к., поступило недоимки 1.128,234 р. 28 к., оклада 2.563,376 р. 31 к. Осталось недополученными 2.267,433 р. 75 к.

Главнѣйшіе недоборы выкупныхъ платежей падаютъ на уѣзды: Старобѣльскій (1,628 т.) и Купянский (399 т.).

Поступило въ назну акцизныхъ доходовъ:	1893 г.		1894 г.		Больше.		Менше.	
	РУБЛН.	К.	РУБЛН.	К.	РУБЛН.	К.	РУБ.	К.
<i>Питейнаго:</i>								
Акциза за вина и спирта	5,526,906	31	6,647,256	84	1,120,350	53	—	—
Акциза за пиво-медоваренія	99,209	50	119,208	50	19,9	—	—	—
Акциза съ водочныхъ издѣлій	8,613	28	7,763	06	—	—	850	22
Патентнаго сбора	377,647	48	444,217	24	66,569	76	—	—
Взысканій за нарушеніе устава о питейномъ сборѣ	4,218	22	4,088	24	—	—	129	98
За порчу и продажу казеннаго имущества	863	31	1,637	09	773	78	—	—
Итого	6,017,458	10	7,224,170	97	1,206,712	87	—	—
<i>Табачнаго:</i>								
Акциза съ табаку	965,874	62	918,985	21	—	—	46,889	41
Дополнительнаго акциза съ табачныхъ издѣлій	76,236	96	81,279	74	5,042	78	—	—
Патентнаго сбора	35,475	50	42,199	—	7,723	50	—	—
Дополнительнаго 50% сбора съ патентовъ и раскурочныхъ марокъ	17,997	75	20,282	25	2,284	50	—	—
Взыскано за нарушеніе устава объ акцизѣ съ табаку	326	08	257	70	—	—	68	38
Итого	1,095,910	91	1,064,003	90	—	—	31,907	01
<i>Сахарнаго:</i>								
Общаго	3,370,708	18	5,305,509	09	1,934,806	91	—	—
Дополнительнаго съ рафинада	968,405	60	958,355	35	—	—	10,050	25
Акциза съ сахара	4,339,113	78	6,263,864	44	1,924,750	66	—	—
Патентной платы	31,808	86	35,225	15	3,416	29	—	—
Штрафныхъ и пенныхъ денегъ	180	71	36	18	—	—	144	53
Итого	4,371,103	35	6,299,125	77	1,928,022	42	—	—
<i>Съ зажигательныхъ свичекъ:</i>								
Акциза	10,284	91	1,452	15	—	—	8,832	76
Патентнаго сбора	50	—	50	—	—	—	—	—
Взысканій за нарушеніе правилъ объ акцизѣ съ зажигательныхъ свичекъ	52	57	—	—	—	—	52	57
Итого	10,387	48	1,502	15	—	—	8,885	33
<i>Нефтянаго:</i>								
Акциза съ освѣтительныхъ нефтян. маселъ	11,122	38	62,912	60	51,790	22	—	—
Взысканій за нарушеніе постановленій объ акцизѣ съ освѣтительныхъ нефтяныхъ маселъ	37	50	—	—	—	—	37	50
Итого	11,159	88	62,912	60	51,752	72	—	—
Всего поступило доходовъ	11,506,019	72	14,651,715	39	3,145,695	67	—	—

Въ 1894 г. дѣйствовало винокуренныхъ заводовъ 41, т. е. столько же, какъ и въ предыдущемъ году. Изъ дѣйствовавшихъ заводовъ два—Алексѣевскій Харьковскаго уѣзда, недѣйствовавшій съ періода 188³/₄ гг., и Бѣлявскій Старобѣльскаго уѣзда, недѣйствовавшій въ періодъ 189³/₄ гг.,—возобновили дѣйствія съ текущаго періода 189⁴/₅ гг., т. е. со второй половины 1894 г. На означенномъ 41 заводѣ выкурено спирта болѣе противъ 1893 г. на 25.057,855,3⁰, что объясняется расширившимся производствомъ, вслѣдствіе удешевленія принасовъ. Такъ какъ выкурка вина увеличилась, вслѣдствіе значительнаго пониженія цѣны на принасы, то это дало возможность мѣстной винокуренной промышленности сбавить цѣну на спиртъ и съ успѣхомъ конкурировать съ заводами другихъ губерній, не только на мѣстномъ рынкѣ, но и на рынкахъ другихъ губерній, а вслѣдствіе этого и увеличился въ 1894 г., сравнительно съ 1893 г., вывозъ спирта въ другія губерніи на 17.997,566,3⁰. Для усиленія сбыта вина сдѣланы были также попытки и въ вывозу спирта за границу и въ Приморскую область, но попытки эти не были удачны, такъ какъ за границу вывезено было только 811,591,4⁰, а въ Приморскую Область 561,428,1⁰. Потребленіе вина въ Харьковской губерніи увеличилось противъ 1893 г. на 6.612,840⁰, вслѣдствіе хорошаго урожая 1894 г. и подъема благосостоянія крестьянскаго населенія. Большимъ потребленіемъ вина и большимъ вывозомъ въ другія губерніи оплаченнаго акцизомъ спирта, сравнительно съ привозомъ такового же изъ другихъ губерній объясняется и увеличеніе въ 1894 г. поступленія акциза на 1.120,350 р. 53 к., но, кромѣ того, на это увеличеніе имѣло вліяніе еще и то, что въ первые мѣсяцы 1893 г., поступленіе акциза было незначительное, вслѣдствіе переплаты его въ ноябрѣ 1892 г., по случаю возвышенія акциза съ 1 декабря 1892 г. съ 9¹/₄ до 10 к. за градусъ. Увеличеніе поступленія акциза съ пива на 19,999 р. объясняется усилившеюся въ 1893 г. варкою пива, благодаря хорошему урожаю ячменя. Патентный сборъ увеличился на 66,569 р. 76 к., вслѣдствіе: а) повышенія патентнаго обложенія съ 1 января 1894 г. по закону 8 іюня 1893 г., б) поступленія съ того же срока и на основаніи того же закона дополнительнаго патентнаго сбора съ оптовыхъ складовъ и спиртоочистительныхъ заводовъ, и в) увеличившагося числа тракторныхъ заведеній. Дополнительный акцизъ съ водочныхъ издѣлій сократился на 850 р. 22 к., по случаю паденія оборотовъ Харьковскаго водочнаго завода.

Поступленіе акциза съ табаку уменьшилось на 46,889 р. 41 к., вслѣдствіе упадка махорочнаго производства,—дополнительный же акцизъ съ табачныхъ издѣлій высшихъ сортовъ повысился на 5,042 р. 78 коп., вслѣдствіе значительно большей выдѣлки папирозъ и нѣсколькой большей табаку 3 сорта. Патентный сборъ съ заведеній, производящихъ торговлю табачными издѣліями и дополнительный 50⁰/₀ сборъ съ патентовъ и раскурочныхъ марокъ увеличился первый на 7,723 р. 50 к., а второй на 2,284 р. 50 к., вслѣдствіе того, что значительное число патентовъ на 1894 г. было взято въ январѣ этого года, между тѣмъ какъ обыкновенно патенты выбираются на будущій годъ въ ноябрѣ и декабрѣ предыдущаго года.

Увеличеніе поступления акциза съ сахара песка на 1.934,800 р. 91 к. объясняется благопріятными результатами кампаніи 189³/₄ гг. и, кромѣ того, предварительною оплатою акцизомъ выпускаемаго сахара текущаго производства съ 1-го сентября 1894 г., согласно закону 4 іюля того же года. Вслѣдствіе большей выработки сахара увеличилась и патентная плата. Дополнительный же акцизъ съ рафинада уменьшился на 10,050 р. 25 к. по случаю отмены этого обложенія съ 1 сентября 1894 г.

Уменьшеніе поступленія въ 1894 г. акциза съ зажигательныхъ спичекъ на 8,832 р. 76 к. объясняется тѣмъ, что въ началѣ 1893 г. поступилъ дополнитель-

ный акцизъ съ фосфорныхъ спичекъ, согласно закону 16 ноября 1892 г.; а въ 1894 г. поступления дополнительнаго акциза вовсе не было.

Поступленіе акциза съ освѣтительныхъ нефтяныхъ маселъ увеличилось противъ 1893 г. на 51,790 р. 22 к., что объясняется тѣмъ, что единственный нефтяной складъ поступилъ подъ охрану акцизнаго надзора въ 1893 г. только въ ноябрѣ мѣсяцѣ, а въ отчетномъ году производилъ свои обороты круглый годъ.

Отправленіе натуральныхъ повинностей. Въ отправленіи натуральныхъ повинностей не послѣдовало никакихъ измѣненій. Повинности эти по прежнему отбывались въ разныхъ уѣздахъ различно. Въ однихъ уѣздахъ повинности приняты на общій земскій денежный сборъ и, вслѣдствіе этого, распредѣлялись между населеніемъ болѣе или менѣе равномерно, въ другихъ же онѣ отбывались податными сословіями натурою, съ извѣстнымъ вознагражденіемъ отъ казны и земства и потому падали всею тяжестью лишь на опредѣленные общества. Особенно неравномерно распредѣлены подводная и постоянная повинности, такъ какъ онѣ падаютъ исключительно на сельскія общества селеній, лежащихъ на пути слѣдованія войскъ и арестантскихъ партій и совершенно не касаются жителей селеній болѣе или менѣе отдаленныхъ отъ этихъ трактовъ, въ виду крайней затруднительности требовать подводы, а тѣмъ болѣе квартиры отъ жителей селеній лежащихъ не по пути слѣдованія командъ.

Участіе земскихъ учрежденій въ воспособленіи населенію при отправленіи натуральныхъ повинностей выразилось въ слѣдующихъ цифрахъ. По сельско почтовой повинности израсходовано уѣздными земствами: по Ахтырскому уѣзду 12,634 р., Богодуховскому 14,091 р. 32 к., Сумскому 16,746 руб. 90 к., Старобѣльскому 39,374 р. 66 к., Лебединскому 14,983 руб. 82 к., Купинскому 3,017 р. 15 к., Изюмскому 9,462 р. 80 к., Зміевскому 19,808 р. 10 к., Волчанскому 12,352 р. 13 к., Валковскому 11,663 р., Харьковскому 21,775 р. 75 к., итого по губерніи 175,909 р. 63 к.

По квартирной повинности: по Харьковскому уѣзду 5,250 р., Валковскому 1,535 р. 50 к., Волчанскому 1,622 р. 20 к., Зміевскому 2,999 р., Изюмскому 2,025 р., Купинскому 2,046 р. 53 к., Лебединскому 1,697 р. 46 к., Старобѣльскому 2,482 р. 10 к., Сумскому 2,825 р., Богодуховскому 1,328 р. 68 к., Ахтырскому 1,760 р., итого по губерніи 25,571 р. 47 к.

По дорожной повинности: по Ахтырскому уѣзду 1,228 р., Сумскому 3,018 р. 40 к., Старобѣльскому 7 р. 90 к., Лебединскому 2,896 р. 99 к., Купинскому 8,320 р. 91 к., Зміевскому 1,261 р. 90 к., Волчанскому 1,788 р. 22 к., Валковскому 1,550 р. 42 к., Харьковскому 2,426 р. 30 к., Изюмскому и Богодуховскому натурою, итого по губерніи 22,499 р. 4 к.

Въ 1894 г. выполненъ двадцать первый призывъ къ исполненію воинской повинности на основаніи Высочайше утвержденнаго 1 янв. 1874 г. Устава о воинской повинности. По разверсткѣ назначено было къ приему на службу въ губерніи—7,123 новобранца. Для пополненія этого числа состояло по призывнымъ спискамъ—25,584 чел., въ т. ч. имѣющихъ право на льготу по семейному положенію 1-го разряда—5,225, 2-го—4,920 и 3-го—1,361 чел. При осмотрѣ и приемѣ на службу недобрано по Ахтырскому, Богодуховскому и Сумскому у. по одному еврею. Всего принято 7,120, изъ коихъ 2,871 женатыхъ. Принятые на службу дѣлятся по образованію на: 1) имѣющихъ право на сокращенные сроки службы въ войскахъ по 1, 2 и 3 п. 56 ст. Уст.—436 и 2) умѣющихъ читать и писать или только читать—1,689; по происхожденію: 1) русскихъ—7,114, 2) поляковъ—2, 3) евреевъ—4; по вѣроисповѣданію: 1) православныхъ и единовѣрцевъ—7,104, 2) раскольниковъ—10, 3) прочихъ христіанъ—1, 4) евреевъ—4 и 5) каранмовъ 1.

Изъ числа принятыхъ оказались годными къ строевой службѣ—7,025, нестроевой—59; зачислено въ запасъ на основаніи 63 ст. Уст. о воинск. пов.—36 чел., зачислено въ ратники ополченія 1-го разряда—7,122, 2-го разряда—5,581, признано совсѣмъ неспособными—502. Неявилось къ исполненію призыва—805.

Въ учебный сборъ 1894 г. были призваны нижніе чины запаса пѣхоты, пѣшей и крѣпостной артилеріи: 1) *срока службы 1889 года*—находившіеся на дѣйствительной службѣ менѣе одного года или двухъ лѣтъ (въ качествѣ однолѣтокъ), или по сокращеннымъ срокамъ и вольноопредѣляющіеся, вообще—перечисленные въ запасъ прямо изъ войскъ или изъ отпуска и прослужившіе въ войскахъ менѣе трехъ лѣтъ; 2) *срока службы 1884 года*—всѣ нижніе чины, находившіеся на дѣйствительной службѣ какъ въ качествѣ однолѣтокъ, или на сокращенныхъ, такъ и на общемъ срокѣ, вообще—перечисленные въ запасъ прямо изъ войскъ или изъ отпуска, прослужившіе въ войскахъ какъ менѣе, такъ и болѣе трехъ лѣтъ.

Началомъ учебнаго сбора въ Харьковской губерніи назначено было—15 сентября, продолжительность въ 14 дней—для нижнихъ чиновъ запаса пѣхоты срока службы 1884 г., для всѣхъ же остальныхъ—въ 21 день.

По росписавію Военнаго Министерства назначено было призвать въ учебный сборъ по Харьковской губерніи—4,214 человекъ, во времени призыва подлежало явкѣ въ сборъ—4,675, изъ нихъ 561-му не были вручены, по разнымъ причинамъ, призывныя карты; изъ получившихъ эти карты не явились—41, всего явилось 4,083, изъ коихъ 359 освобождены, по разнымъ причинамъ, отъ отбытія учебнаго сбора, а остальные—3,724 отбыли сборъ. При созывѣ запасныхъ нижнихъ чиновъ въ учебный сборъ никакихъ затрудненій встрѣчено не было.

Въ 1894 г. были призваны на учебный сборъ ратники ополченія перваго разряда, зачисленные въ ополченіе въ 1891 и 1893 гг. Продолжительность сбора опредѣлена въ 4 недѣли. Сроки сбора были назначены въ каждомъ уѣздѣ разные, сообразно съ мѣстными сельскохозяйственными интересами и удобствами расквартированія ратниковъ въ пунктахъ сбора. По Харьковской губерніи подлежало явкѣ на учебные сборы 9,667 ратниковъ, изъ коихъ 46 освобождены отъ явки въ учебный сборъ по разнымъ причинамъ, 960—неявилось, а изъ остальныхъ явившихся въ сборъ 181 чел. освобождены отъ отбытія сбора, а 336—совсѣмъ исключены изъ списковъ ратниковъ ополченія 1-го разряда, по разнымъ болѣзнямъ. Такимъ образомъ учебный сборъ въ 1894 г. отбыли 8,244 ратника.

Въ 1894 г. была произведена въ Харьковской губерніи военно-конская перепись на основаніи Высочайше утвержденного 8 февраля 1888 г. положенія объ этой переписи. Перепись была произведена командированными для сего военнымъ вѣдомствомъ офицерами, въ періодъ времени съ 1 мая по 15 іюня, при участіи завѣдывающихъ военно-конскими участками и чиновъ полиціи.

Общественное благоустройство и благочиніе. Въ 1894 г. казенныхъ построекъ сооружаемо не было. Капитальныхъ ремонтовъ также не производилось, сдѣланы были лишь незначительныя ремонтныя исправленія, необходимыя для поддержанія самихъ зданій. Такіе ремонты произведены были: 1) въ г. Харьковѣ: въ корпусѣ губернскихъ присутственныхъ мѣстъ на сумму 1000 р. и 2) въ губернаторскомъ домѣ на 600 р. и, кромѣ того, устроена новая каменная оградная стѣна въ саду этого дома, стоимостью въ 3,500 руб.

Зданія казенныхъ почтовыхъ станцій губерніи: Роганской, Малиновской, Волоховарской, Теплянкой, Изюмской, Голодолинской и Чугуевской состоятъ въ распоряженіи Харьковскаго губернскаго распорядительнаго комитета и, по его распоряженію, въ нихъ производятся необходимыя ремонтныя работы, по мѣрѣ надобности, подъ наблюденіемъ техника губернскаго правленія. Въ 1894 г. въ означен-

ныхъ станціяхъ, за исключеніемъ Роганской, которая въ виду проведенія Харьково-Балашовской желѣзной дороги, предназначена къ упраздненію, произведены были незначительные ремонты.

Харьковскимъ городскимъ общественнымъ управленіемъ въ 1894 г. на постройки и ремонтъ городскихъ зданій произведены были слѣдующіе расходы: 1) Въ 1894 г. вновь выстроено деревянное зданіе на Рыбномъ базарѣ для торговли хлѣбомъ, на что израсходовано 7,869 р. 71 к. 2) Вновь устроено деревянное зданіе на Благовѣщенскомъ базарѣ для хлѣбной торговли, для чего израсходовано 8,443 р. 60 к. 3) Вновь выстроено каменное зданіе (цейхгаузъ) на Чеботарской ул. для склада военныхъ вещей, на что израсходовано 4,572 р. 50 к. 4) Возведены новыя постройки въ городскомъ дворѣ, на Старо-Московской улицѣ, занимаемомъ воинскими частями, для чего издержано въ 1894 г. 11,690 р. 5 к. 5) Окончена постройка каменныхъ лавокъ на углу Рыбной улицы, для чего, за израсходованіемъ въ 1893 г. 4,047 р. 11 к., въ 1894 г. издержано 28,399 р. 14 коп. 6) Начата постройка каменнаго зданія для школы имени Тургенева, на Пескахъ, на что въ 1894 г. израсходовано 1,500 р. 7) Начата постройка каменнаго зданія на мѣстѣ сгорѣвшихъ лавокъ Старо-Сергіевскаго ряда, для чего израсходовано 17,271 руб. 86 к. 8) Окончена постройка каменнаго зданія на конной площади для 2-го ночлежнаго пріюта, на что въ 1894 г. израсходовано 22,710 р. 87 к. 9) Начата постройка каменнаго зданія для 5-го городского приходскаго училища (на Журавлевкѣ), для чего въ 1894 г. израсходовано 4,752 р. 40 коп. 10) Издержано на постройку церкви на Кирилло-Меодіевскомъ владѣніи 8,854 р. 18 к. 11) Израсходовано на ремонтъ городскихъ мостовъ: Журавлевскаго, Дмитріевскаго, Бурсацкаго, Купеческаго, Лопанскаго, Рогатинскаго, Харьковскаго, а также разныхъ наименованій мостовъ въ различныхъ частяхъ города и переходовъ черезъ рѣки, канавы и проч. 6,753 р. 75 к. 12) Произведено исправленіе шлюзовъ, 5 старыхъ ледорѣзовъ и устройство 2-хъ новыхъ ледорѣзовъ у Дмитріевскаго моста на сумму 2,212 р. 89 к. 13) Произведено въ 1894 г. расхода по составленію плана г. Харькова 2,279 р. 69 к. 14) Оконченъ постройкой новый деревянный высокобалочной системы мостъ на рѣкѣ Харьковъ, называемый Маринскимъ, съ двумя лѣдорѣзами у него, за работу котораго уплачено 6,481 р. 91 к. и, кромѣ того, израсходовано въ 1894 г. на покупку лѣснаго матеріала и другія надобности, вызванныя при постройкѣ этого моста 8,461 р. 87 к., всего 14,943 р. 78 к. 15) Израсходовано въ 1894 г. на новое мощеніе торцами и камнемъ, перемощеніе улицъ и площадей города—72,921 р. 57 к. и на ямочный ремонтъ мостовыхъ города 4,785 р. 56 к., всего 77,707 р. 13 к. и 16) Произведены были ремонты въ слѣдующихъ зданіяхъ: а) въ четырехъ пожарныхъ и трехъ полицейскихъ частяхъ; б) въ городскомъ домѣ, занимаемомъ общественнымъ управленіемъ; в) въ городскихъ богадѣльняхъ; г) въ дѣтской больницѣ; д) во 2-й женской гимназій и реальномъ училищѣ и е) въ другихъ зданіяхъ, отдаваемыхъ въ аренду; всего на сумму 29,880 р. 42 к.

Въ уѣздныхъ городахъ никакихъ общественныхъ сооружений возведено не было.

Что касается земскихъ учрежденій, то дѣятельность ихъ по устройству общественныхъ зданій, тоже ограничилась ремонтами, необходимыми для поддержанія существующихъ зданій. Въ 1894 г. окончена постройкой храмъ и часовня на мѣстѣ крушенія Императорскаго поѣзда 17 октября 1888 г. близъ станціи Борки Курско-Харьково-Азовской ж. дор. Храмъ этотъ сооруженъ на добротныя пожертвованія населенія всей Имперіи; на постройку издержано 288,782 р. 67 к.

Обязанности содержать въ исправности пути сообщенія въ Харьковской губ. распределены между Губернскимъ и Уѣздными Земствами, причемъ въ вѣдѣніи Губернскаго земства находятся всѣ почтовые дороги и дороги наиболѣе важныя

въ торговомъ отношеніи; менѣе значительныя дороги отнесены на обязанность Уѣздныхъ Земствъ. Проселочныя дороги находятся въ исключительномъ вѣдѣніи сельскихъ обществъ и землевладѣльцевъ, чрезъ земли которыхъ онѣ проходятъ. На устройство новыхъ дорожныхъ сооружений и содержаніе въ порядкѣ существующихъ земскими учрежденіями израсходованы въ 1894 г. слѣдующія суммы: Губернскимъ Земствомъ израсходовано 142,754 р. 58 к. Уѣздными: Харьковскимъ—2,426 р. 30 к., Валковскимъ 2,078 р. 7 к., Волчанскимъ 2,077 р. 4 к. Зміевскимъ 1,261 р. 90 к., Кунянскимъ 8,320 р. 91 к., Лебединскимъ 2,896 р. 99 к., Старобѣльскимъ 7 р. 90 к., Сумскимъ 3,018 р. 40 коп. Въ уѣздахъ Изюмскомъ, Ахтырскомъ и Богодуховскомъ содержаніе въ исправности дорожныхъ сооружений производилось натуральною повинностью. Не смотря на значительныя затраты средствъ, пути сообщенія въ губерніи не вездѣ находятся въ удовлетворительномъ положеніи. Въ сравнительно хорошемъ состояніи находятся лишь дорожныя сооружения, содержимыя на средства Губернскаго Земства.

Въ теченіи 1894 г. въ Харьковской губерніи произошли слѣдующія измѣненія въ почтово-телеграфныхъ учрежденіяхъ. 1) Въ виду болѣе удобнаго и скорѣйшаго отправленія и полученія почтовой корреспонденціи мѣстными и окрестными жителями и учрежденіями заштатнаго города Краснокутска и с. Купьевахи Богодуховскаго уѣзда между эти двумя пунктами и станціей „Яблочное“ Харьково-Николаевской ж. д. установлено отправленіе 3-хъ въ недѣлю обыкновенныхъ почтъ. 2) Открыты на счетъ мѣстныхъ жителей почтово-телеграфныя отдѣленія съ приѣмомъ и выдачею всякаго рода корреспонденціи въ слободахъ Краснополѣ и Славгородѣ, Ахтырскаго уѣзда. Въ слободѣ Боромлѣ, Ахтырскаго уѣзда, при почтовомъ отдѣленіи открытъ телеграфъ. Въ виду вышеизложенныхъ переменъ въ Харьковской губерніи къ 1 января 1895 г. состояло: 1) почтово-телеграфныхъ конторъ 19; 2) почтово-телеграфныхъ отдѣленій 20, съ телеграфными аппаратами, изъ которыхъ 80 системы Морза и Юза; 3) почтовыхъ отдѣленій 19 и телеграфныхъ (вспомогательныхъ) 1. Телеграфныхъ линий: правительственныхъ—813³/₄ верстъ, на нихъ проводовъ—на желѣзно-дорожныхъ столбахъ, принадлежащихъ Харьковскому Почтово-Телеграфному Округу—1,897¹/₄ вер. и Кіевскому—92 вер. При почтово-телеграфныхъ и почтовыхъ учрежденіяхъ имѣется 48 сберегательныхъ кассъ, въ которыя поступило съ 1 января 1894 г. по 1 января 1895 г. 18,027 вкладовъ на сумму 1.212,363 р. 54 к. Почтовыхъ станцій; на которыхъ содержится лошади,—34, изъ нихъ по системѣ вольныхъ почтъ 14 и по нормальнымъ кондичіямъ 20, съ приплатой отъ казны изъ суммъ государственныхъ доходовъ за всѣ станціи 35,906 р. 50 к. Число лошадей на 20 почтовыхъ станціяхъ содержится 122, на стинціяхъ же вольныхъ почтъ комплектъ лошадей не опредѣленъ.

Дѣятельность телефона въ Харьковской губ. выражается слѣдующими цифрами: телефонныхъ станцій въ Харьковѣ 1, телефонныхъ линий 123³/₄ вер., проводовъ на нихъ 880³/₄ вер., абонентовъ 316, телефонныхъ аппарат. у нихъ 407.

За пользованіе телефоннымъ сообщеніемъ въ 1893 г. доходовъ въ казну поступило 35,411 р. 50 к.

Народная нравственность. Преступленія, совершаемыя населеніемъ, могутъ служить нѣкоторой характеристикой населенія, его нравственныхъ качествъ, а также условій его существованія. Количество преступленій и число осужденныхъ за послѣдніе 6 лѣтъ было слѣдующее:

	1889 г.	1890 г.	1891 г.	1892 г.	1893 г.	1894 г.
Преступленій . . .	816	774	733	631	704	772
Осужденныхъ . . .	826	882	760	669	706	624

Хотя въ 1894 г., сравнительно съ послѣдними тремя годами, замѣчается нѣкоторое увеличеніе числа преступленій, но, въ виду увеличенія населенія и уменьшенія числа осужденныхъ, преступность населенія въ общемъ не увеличивается.

По роду преступленій, наибольшее число приходится на преступленія противъ собственности (265) и противъ жизни и здравія частныхъ лицъ (276), преступленій и проступковъ противъ общественнаго благоустройства и благочинія было 105, противъ порядка управленія 52, по службѣ государственной и общественной 36.

Выводы изъ указанныхъ данныхъ были-бы утѣшительны, если бы ими исчерпывалась преступность населенія. Здѣсь приведены свѣдѣнія о числѣ дѣлъ, производившихся подъ наблюденіемъ гг. прокуроровъ 3 окружныхъ судовъ: Харьковскаго, Сумскаго и Изюмскаго; между тѣмъ большинство дѣлъ поступаетъ въ уѣздные сѣзды, уѣзднымъ членамъ окружныхъ судовъ, въ мировые сѣзды, городскимъ и мировымъ судьямъ, земскимъ начальникамъ и въ волостные суды. У судебныхъ слѣдователей, напр., округа Харьковскаго окружнаго суда въ 1894 г. возникло 1863 дѣла, въ томъ числѣ: по г. Харькову и Харьковскому у.—933 дѣла, по Богодуховскому—225 дѣлъ, по Зміевскому—304 дѣла, по Валковскому—237 дѣлъ, по Волчанскому—151 дѣло и у судебного слѣдователя по важнѣйшимъ дѣламъ—13 дѣлъ.

О Расколѣ. Въ 1894 г. раскольниковъ въ Харьковской епархіи было—6,438 чел. обоого пола, изъ нихъ 4,408 чел. беспоповцевъ и 2,030 чел. поповцевъ (Австрійскаго священства). По количеству раскольниковъ особенно выдѣляются слѣдующія селенія: въ Харьковскомъ у.: с. Уды—238 чел., и х. Казачекъ—583 чел., въ Волчанскомъ у.: сл. Ольховатка—1,847 чел. и х. Грачевка—225 чел. въ Зміевскомъ у.: сл. Боровая—503 чел., въ Купянскомъ у.: сл. Ново-Николаевка—479 чел. и с. Краснянскъ—360 чел. и въ Старобѣльскомъ у.: с. Лашиновка—169 чел. и с. Райгородокъ—173 человекъ.

Изъ вождей—руководителей,—уставщики или начетчики у беспоповцевъ и лже-попы у поповцевъ, послѣдніе проживаютъ больше внѣ предѣловъ Харьковской епархіи (въ Екатеринославской, въ Области войска Донскаго) и только по временамъ наѣзжаютъ сюда.—Сектанство существуетъ въ епархіи въ видѣ штунды и въ незначительномъ числѣ шалопутства (въ Валковскомъ у.). Всѣхъ ихъ насчитывается до 230 чел. обоого пола; но точное ихъ количество трудно опредѣлить, такъ какъ многіе изъ нихъ не обнаруживаютъ своей принадлежности къ сектѣ штундистовъ, выполняя наружно православные обряды. Штунда сосредоточивается преимущественно въ уѣздахъ: Валковскомъ (с. Ковяги, Снѣжковъ-Куть, Кантакузово), Богодуховскомъ (с. Мурфа) и Сумскомъ (с. Павловка, Рѣчки и Ястребенное).

Въ борьбѣ съ расколомъ и сектанствомъ употреблялись тѣ-же мѣры, которыя практиковались въ прошедшіе годы; церковная проповѣдь, внѣбогослужебныя собесѣдованія и, въ нѣкоторыхъ приходахъ, религіозно-правственныя чтенія и частныя бесѣды. Эти мѣры имѣли цѣлю укрѣпить православныхъ и, при особомъ раскрытіи и усненіи неправильности ученія объ извѣстномъ предметѣ раскольниковъ и сектантовъ, поколебать ихъ въ своемъ заблужденіи. Въ приходы, гдѣ сектанство въ особенности проявляло свою пронагандистскую дѣятельность, Совѣтомъ по миссіонерскимъ дѣламъ былъ посылаемъ епархіальный миссіонеръ который, проживая тамъ дни и даже недѣли (въ с. Павловкахъ, Сумскаго у.), велъ вмѣстѣ съ приходскими священниками собесѣдованія съ сектантами. Кромѣ того Совѣтомъ на собственный счетъ были приобрѣтены и разосланы нѣкоторымъ благочиннымъ (гдѣ въ особенности сильны расколъ или штунда) сочиненія и руководства, наиболѣе полезныя въ борьбѣ съ расколомъ и сектанствомъ для пользованія ими духовенства всего округа. Такимъ образомъ было положено начало, такъ назы-

ваемымъ, окружнымъ миссіонерскимъ бібліотекамъ. Духовенство, по возможности, старалось вліять на расколъ и сектанство и образомъ своей жизни, и точнымъ, неспѣшнымъ и внятнымъ отправленіемъ какъ церковнаго Богослуженія, такъ и частнаго по домамъ прихожанъ.

Арестанты и мѣста заключенія ихъ. Въ 1894 г. число мѣстъ заключенія Харьковской губ. оставалось безъ измѣненія. Изъ 16 тюремъ губерніи общаго устройства въ г. Харьковѣ находятся: а) губернская тюрьма съ особо устроеннымъ зданіемъ для одиночнаго заключенія и больницы, а также расположеннымъ въ отдѣльномъ дворѣ, смежномъ съ дворомъ главнаго корпуса, деревяннымъ бараккомъ для заразныхъ больныхъ и особымъ каменнымъ зданіемъ съ покойницей и паровою дезинфекціонною камерою для обеззараживанія снимаемаго съ больныхъ бѣлья и платья и б) Харьковская пересыльная тюрьма, предназначенная для ссыльно-каторжныхъ арестантовъ, помѣщающаяся въ зданіи бывшаго исправительнаго арестантскаго отдѣленія съ обширнымъ огородомъ. Два исправительныхъ арестантскихъ отдѣленія находятся: одно—въ слободѣ Андреевкѣ Зміевского у., а другое въ сл. Печенѣги Волчанскаго у. Въ каждомъ уѣздномъ городѣ находится по одной тюрьмѣ общаго устройства, изъ которыхъ при Изюмской имѣется особое зданіе, въ два этажа, для одиночнаго заключенія. Для временныхъ остановокъ и отдыха пересыльныхъ арестантовъ находятся въ зашт. городѣ Чугуевѣ и слободахъ Васищевѣ и Рогани три этапныхъ дома. Кроме того, какъ въ г. Харьковѣ, такъ и въ каждомъ изъ уѣздныхъ городовъ губерніи имѣются арестные дома для содержащихся по приговорамъ мировыхъ судей, земскихъ начальниковъ и уѣздныхъ съѣздовъ, а въ Харьковскомъ у. существуетъ колонія—пріютъ для малолѣтнихъ преступниковъ. Всѣ мѣста заключенія помѣщаются въ каменныхъ казенныхъ зданіяхъ, кромѣ Волчанской тюрьмы, помѣщающейся въ казенномъ деревянномъ зданіи, приспособленномъ исключительно для временнаго помѣщенія слѣдственныхъ и подсудимыхъ арестантовъ и двухъ этановъ, которые находятся въ частныхъ, частныхъ помѣщеніяхъ.

Численность арестантовъ, содержавшихся въ 1894 г. въ мѣстахъ заключенія Харьковской губ., выражается слѣдующими цифрами: а) въ 11 тюрьмахъ общаго устройства (вмѣстѣ съ вновь устроеннымъ зданіемъ для одиночнаго заключенія при губернской тюрьмѣ), а также въ арестантскихъ помѣщеніяхъ при Управленіи Харьковскаго Полиціймейстера и уѣздныхъ Полиційскихъ Управленій къ 1 января 1894 г. состояло 1,025 м., 115 ж.; въ теченіи 1894 г. поступило—7,436 м., 882 ж., а всего въ теченіи года содержалось—8,461 м., 997 ж., въ тотъ же періодъ времени выбыло—7,442 м., 895 ж. и къ 1 января 1895 г. оставалось—1,019 м. и 102 ж., а всего 1,121 арестантовъ обою пола. Точное представленіе о численномъ распредѣленіи арестантовъ по отдѣльнымъ мѣстамъ заключенія даютъ слѣдующія цифры средняго числа содержавшихся въ нихъ арестантовъ: въ Харьковской тюрьмѣ—617 чел., Ахтырской—46, Богодуховской—39, Валковской—50, Волчанской—21, Зміевской—59, Изюмской—112, Купянской—71, Лебединской—56, Сумской—116 и Старобѣльской—91, а всего 1,278 чел. Въ обоихъ Исправительныхъ арестантскихъ отдѣленіяхъ, Андреевскомъ и Печенѣгскомъ, оставалось къ 1 января 1884 г.—580 чел.; въ теченіи 1894 г. поступило—478 чел., итого содержалось—1,058 чел., выбыло въ теченіи года—528 чел. и къ 1 января 1895 г. осталось 530 чел. Въ Харьковской пересыльной тюрьмѣ къ 1 января 1894 г. состояло—231 чел.; въ теченіи 1894 г. поступило—643 чел.; выбыло по 1 января 1895 г. 602 чел., и къ 1 января 1895 г. оставалось—272 чел. Изъ числа убывшихъ арестантовъ отправлено: на островъ Сахалинъ 522 чел. и, по болѣзни и неспособности къ работамъ, въ Сибирь—80 чел. Среднее число со-

державшихся арестантовъ было: въ исправительныхъ арестантскихъ отдѣленіяхъ: Андреевскомъ—325, Печенѣгскомъ 326, и пересыльной тюрьмѣ—178 чел.

Число больныхъ арестантовъ въ 1894 г. выражалось слѣдующими цифрами: а) въ тюрьмахъ Харьковской, Ахтырской, Богодуховской, Валковской, Зміевской, Изюмской, Купянской, Лебединской и Сумской, при которыхъ имѣются тюремныя больницы, въ теченіе 1894 г. было больныхъ—669 м. и 98 ж., изъ коихъ выздоровѣло—595 м., 87 ж.; умерло 25 м. и 5 ж. и осталось къ 1 января 1895 г.—49 м. 6 ж. Больные арестанты Волчанской и Старобѣльской тюремъ пользовались леченіемъ въ мѣстныхъ земскихъ больницахъ въ теченіи года состояло на леченіи изъ Волчанской тюрьмы 5 ар. и изъ Старобѣльской 12 ар. Среднее ежедневное число больныхъ во всѣхъ тюрьмахъ было 57 чел., или около 6⁰/₀ всѣхъ содержащихся арестантовъ. б) Въ исправительныхъ арестантскихъ отдѣленіяхъ было больныхъ: въ Андреевскомъ—92 чел., изъ коихъ выздоровѣло—74 чел., умерло—10 чел. и осталось къ 1 января—8 чел.; въ Печенѣгскомъ было больныхъ—217 чел., изъ коихъ выздоровѣло—194 чел., умерло—10 и къ 1 января 1895 г. осталось—13 чел.—Среднее ежедневное число больныхъ было въ исправительныхъ отдѣленіяхъ: въ Андреевскомъ 6 чел., или 2⁰/₀ всѣхъ содержащихся арестантовъ; въ Печенѣгскомъ 12 чел., или 4⁰/₀ всѣхъ содержавшихся арестантовъ. Что касается Харьковской пересыльной тюрьмы, то собственной больницы при ней не имѣется и заболѣвавшіе арестанты, требовавшіе госпитальнаго леченія, отправлялись въ больницу губернской тюрьмы; при менѣе же серьезныхъ заболѣваніяхъ больные пользовались медицинскимъ пособіемъ въ имѣющемся при тюрьмѣ околodкѣ, при которомъ состоитъ постоянный фельдшеръ и врачъ, ежедневно посѣщающій больныхъ. Въ теченіи 1894 г. пользовалось въ околodкѣ амбулаторнымъ леченіемъ 1,214 арест., среднимъ числомъ въ день по 2 чел. Пища больнымъ арестантамъ приготовлялась особо отъ здоровыхъ, по требованіямъ врачей и соотвѣтственно роду болѣзней, на что въ исправительныхъ арестантскихъ отдѣленіяхъ расходовалось изъ экономическихъ суммъ отдѣленій по 12 к. въ сутки на человѣка, а въ Харьковской пересыльной тюрьмѣ на улучшеніе пищи для болѣе слабыхъ, пользовавшихся въ околodкѣ амбулаторнымъ леченіемъ, отпускалось изъ экономической суммы тюрьмы по 7 к. въ сутки на человѣка. Содержаніе и леченіе арестантовъ въ тюремныхъ больницахъ; Харьковской, Ахтырской, Богодуховской, Валковской, Купянской, Лебединской и Изюмской, съ 1 января по 1 мая 1894 г., производилось на экономическія суммы Тюремнаго Комитета и его отдѣленій, съ 1 же мая по 1 января 1895 г. отпускались на это деньги отъ казны по особой табелѣ, установленной для больныхъ приказомъ Общественнаго Призрѣнія и Земства, въ размѣрѣ 62 к. на человѣка. Въ больницѣ же Зміевской тюрьмы содержаніе и леченіе арестантовъ производилось изъ экономическихъ суммъ мѣстнаго Попечительнаго о Тюрьмахъ Отдѣленія. Леченіе и содержаніе больныхъ въ 1894 г. состояло: въ Харьковской губ. тюрьмѣ—5,167 р. 60 к., Ахтырской—432 р. 30 к., Богодуховской—187 р. 68 к., Валковской—267 р. 37 к., Зміевской—32 р. 60 к., Изюмской—1,570 р. 83 к., Купянской—192 р., Лебединской—234 р. 92 к., Сумской—1,196 р., Старобѣльской 282 р. и Волчанской—86 р.—Въ Исправительныхъ арестантскихъ отдѣленіяхъ леченіе больныхъ обошлось: въ Андреевскомъ—1,088 р., Печенѣгскомъ—1,114 р. 90 к. и въ Харьковской пересыльной тюрьмѣ на медикаменты, употребленные на леченіе арестантовъ, израсходовано 152 р. 11 к. Во всѣхъ тюрьмахъ лѣкарства приготовлялись въ тюремныхъ больницахъ, за исключеніемъ болѣе сложныхъ, которыя приобрѣтались изъ частныхъ аптекъ. Въ санитарномъ отношеніи мѣста заключенія Харьковской губ. не представляли особыхъ отклоненій; распространенія среди арестантовъ заразныхъ болѣзней не было, кромѣ

нѣсколькихъ, единичныхъ случаевъ сыпного и брюшного тифовъ въ губернской тюрьмѣ, занесенныхъ, впрочемъ, сюда съ прибывающими этапами.

Хозяйственныя и доходныя работы арестантовъ постепенно развиваются, причемъ доходъ съ нихъ въ 1894 г. увеличился противъ предшествующаго года на 7⁰/₀. Въ 1894 г. отъ доходныхъ работъ арестантовъ выручено въ мѣстахъ заключенія: въ Исправительныхъ арестантскихъ Отдѣленіяхъ: Андреевскомъ—3,814 р. 22 к., Печенѣгскомъ—3,835 р. 95 к., въ Харьковской пересыльной тюрьмѣ—323 р. 87 к., въ тюрьмахъ общаго устройства: Губернской тюрьмѣ—9,124 р. 18 к., уѣздныхъ тюрьмахъ: Ахтырской—1,107 р. 40 к., Богодуховской—622 р. 70 к., Валковской—369 р. 52 к., Зміевской—666 р. 89 к., Изюмской—1,647 р. 65 к., Кутиванской—740 р. 92 к., Лебединской—1,000 р. 66 к., Сумской—3,242 р. 74 к. и Старобѣльской—30 р. 23 к., а всего 26,526 р. 93 к.

Арестантами заработано:

Г О Д Ы.	Заработка.	
	руб.	к.
1890	13,542	41
1891	15,395	60
1892	22,554	48
1893	24,654	82
1894	26,526	93

Изъ этой таблицы, показывающей ежегодныя поступленія заработанныхъ суммъ послѣ учрежденія въ губерніи Тюремной Инспекціи усматривается, что общій арестантскій заработокъ съ того времени возросъ почти вдвое, причемъ быстро увеличившись въ первые два года (съ 13 на 22 тысячи) не перестаетъ ежегодно, правильно и постоянно возрастать, несмотря на нѣкоторыя неблагопріятныя условія, которыми въ особенности изобиловалъ 1894 г., къ числу коихъ, главнымъ образомъ, должны быть отнесены крайне дождливыя весна и лѣто, что, въ связи съ вздорожаніемъ цѣнъ на строительные матеріалы заставило многихъ воздержаться отъ предположенныхъ стронтельныхъ работъ, на которыя арестанты весьма охотно приглашаются въ качествѣ чернорабочихъ. Затѣмъ немаловажное, хотя и временное, препятствіе для развитія арестантскаго заработка имѣло послѣдовавшее въ 1893 г. упраздненіе Харьковскаго Исправительнаго Арестантскаго Отдѣленія, дававшего казнѣ болѣе 11,000 руб. заработка, благодаря постоянному спросу въ г. Харьковѣ на чернорабочихъ арестантовъ, а также и обилію заказовъ на столярныя, слесарныя, сапожныя и портняжныя работы. Замѣнившая Исправительное Отдѣленіе Харьковская пересыльная тюрьма, представляя собою только этапъ для временнаго содержанія осмыльно-каторжныхъ арестантовъ, отправляемыхъ отсюда два раза въ годъ на о. Сахалинъ, рѣшительно не представляетъ никакихъ условій, пригодныхъ для развитія арестантскихъ работъ. Виѣшнія работы въ городѣ воспрещены арестантамъ этой категоріи по закову, а упроченію ремесленнаго труда препятствуетъ то обстоятельство, что тюрьма, совершенно освобождаясь отъ арестантовъ по два раза въ годъ, наполняется ими весьма медленно и на самый короткій срокъ. Въ теченіе этого срока трудно обучить ремеслу людей, его совершенно незнающихъ и мало къ нему способныхъ, каковыми являются, наиримѣръ, уроженцы Кавказа, представляющіе иногда половину личнаго состава этой тюрьмы. Въ свою очередь вновь учрежденныя Андреевское и Печенѣгское Исправительныя Арестантскія Отдѣленія, находясь въ глухихъ мѣстностяхъ Змі-

евскаго и Волчанскаго уѣздовъ, отдаленныхъ даже отъ своихъ уѣздныхъ городовъ, — по недостатку на мѣстѣ спроса и затруднительности доставки издѣлій арестантскаго труда отдаленнымъ заказчикамъ, не могутъ рассчитывать на развитіе доходныхъ работъ настолько значительное, чтобы они могли давать заработокъ, равный заработку бывшаго Харьковскаго Исправительнаго Арестантскаго Отдѣленія. Такъ, въ 1894 г. оба Исправительныя Отдѣленія дали 7,650 р., тогда какъ одно упраздненное Харьковское Отдѣленіе довело свой заработокъ въ 1892 г., какъ сказано выше, до 11,000 р. Въ этихъ видахъ особое значеніе придано развитію въ упомянутыхъ Отдѣленіяхъ работъ на потребности тюремнаго вѣдомства. Что касается степени распространенія труда среди арестантовъ, то, оставляя въ сторонѣ Харьковскую пересыльную тюрьму, въ которой арестантскій трудъ, по причинамъ, изложеннымъ выше, имѣетъ самое ограниченное примѣненіе, — прочіе арестанты губерніи, проведенъ въ мѣстахъ заключенія въ общей сложности — 640,749 сутокъ, посвятили изъ нихъ — 156,672 сутокъ, или около 25% своего времени, разнаго рода работамъ. Иными словами, изъ общаго числа арестантовъ губерніи $\frac{1}{4}$ часть была постоянно, изо дня въ день, занята работою. Къ числу остающихся безъ работъ, главнымъ образомъ, принадлежатъ большіе, увѣчные, малолѣтніе вызываемые въ Присутственныя мѣста, заключенные въ карьеръ, обучающіеся въ тюремныхъ школахъ и вновь поступающіе въ тюрьму, которые, до ближайшаго ознакомленія съ ихъ поведеніемъ, не выпускаются вовсе на наружныя работы. По роду работъ наибольшее число сутокъ арестанты провели за работами по тюремному хозяйству (около 39% всѣхъ рабочихъ сутокъ); затѣмъ слѣдуютъ наружныя работы по частнымъ заказамъ (35%) и, наконецъ, доходныя работы въ тюремныхъ мастерскихъ (26%). Такимъ образомъ, работы внутреннія, — по тюремному хозяйству и въ тюремныхъ мастерскихъ — на развитіе которыхъ, какъ наиболѣе соответствующихъ требованіямъ правильной тюремной системы и дисциплины, обращается особенное вниманіе, — заняли 65% всего рабочаго времени арестантовъ. По сравнительной степени доходности работъ, первое мѣсто занимали работы наружныя, вообще лучше оплачиваемыя и требующія меньшихъ издержекъ при самомъ ихъ производствѣ. На нихъ въ среднемъ выводѣ каждый арестантъ зарабатывалъ болѣе 29 к. въ сутки, т. е. болѣе средняго суточного заработка, который не достигалъ полныхъ 25 к. Издержки по производству работъ, какъ-то: на ремонтъ инструментовъ и другіе мелочные расходы, считая въ томъ числѣ канцелярскіе расходы по учету работъ въ тѣхъ мѣстахъ заключенія, гдѣ счетоводство по этой части особенно сложно, не были очень значительны, такъ какъ не превышали 5% всего арестантскаго заработка.

Кромѣ обычныхъ въ тюремной жизни работъ: внутреннихъ — по части столярной, портняжной, саночной, слесарной и бондарной, и наружныхъ, — по очисткѣ улицъ и площадей, обработкѣ огородовъ, подноскѣ тяжестей, грузкѣ и разгрузкѣ товаровъ, — въ мѣстахъ заключенія Харьковской г. существуютъ нѣкоторые спеціальныя виды работъ, а именно:

Въ Андреевскомъ исправительномъ арестантскомъ отдѣленіи въ 1894 г. ходило въ дѣйствіи 41 ткацкій ручной станокъ, на коихъ выработано для н адобностей тюремъ губерніи 96,737 аршинъ рубашечнаго и подкладочнаго холста, 16 вер. ширины, — стоимостью: рубашечный — по 12 коп. и подкладочный по 11 $\frac{1}{2}$ к. за арш. Кромѣ того, по частному заказу изготовлено еще 47,547 арш. холста для хлѣбныхъ мѣшковъ, изъ доставляемой заказчикомъ прижи съ платою за работу по 1 $\frac{5}{8}$ к. за арш. Арестанты провели за ткацкою работою 9,152 сутокъ, заработавъ — 2,040 руб. 72 к., изъ которыхъ 612 р. 22 к., или среднимъ числомъ по 6, 6 к. на человѣка въ сутки, поступили въ ихъ собственность.

На работахъ по выдѣлкѣ кирпича заняты арестанты двухъ тюремъ: Харьковской губернской и Лебединской уѣздной. Арестанты губернской тюрьмы работаютъ на частномъ кирпичномъ заводѣ купца Ващенко, находящемся въ 1 вер. отъ границы города, гдѣ для постоянного помѣщенія арестантовъ на время дѣйствія завода владѣльцемъ завода устроено и затѣмъ расширено каменное, подъ желѣзною крышею зданіе, съ кухнею, могущее вмѣстить до 100 чел. арестантовъ, а также помѣщеніе для надзирателей, изъ коихъ отъ 2 до 4 человекъ, смотря по числу работающихъ арестантовъ, получаютъ жалованье за счетъ владѣльца завода. Арестанты за работу на заводѣ получаютъ по 30 к. въ сутки на каждого и за періодъ дѣйствія завода въ 1894 г., проведя на заводѣ 10,510 сутокъ, заработали 3,153 р. Арестанты Лебединской тюрьмы вырабатываютъ кирпичъ на заводѣ, устроенномъ въ 1891 г. тюремною администраціею при самой тюрьмѣ. Въ періодъ рабочаго времени выдѣлано на заводѣ кирпича 632,270 шт., изъ числа коего продано—447,350 на сумму—2,859 р. 95 к., употреблено на заводскія печи—15,000 и осталось непроданнымъ 184,920 шт. на сумму—1,273 р. 96 к. Въ общей сложности арестанты провели на заводскихъ работахъ 2,550 дней и, получая по 20 к. въ день каждый, заработали—510 р., изъ которыхъ отчислено въ ихъ пользу—204 р., а по 153 р. поступило въ пользу казны и мѣсть заключенія. Хотя въ настоящее время обороты завода еще очень невелики, тѣмъ не менѣе, принимая во вниманіе незначительность Лебединской тюрьмы, кирпичное производство имѣетъ для нея ту выгоду, что даетъ возможность занять значительную часть арестантскихъ рукъ производительнымъ трудомъ при самой тюрьмѣ, съ полнымъ соблюденіемъ тюремной дисциплины. Но, кромѣ того, заводъ имѣетъ немаловажное значеніе и для жителей г. Лебедина, которые, получая дешевый кирпичъ, начинаютъ мало по малу возводить кирпичныя постройки, обезопасивая тѣмъ себя отъ пожаровъ.

Вывозъ нечистотъ на свалочный пунктъ производится трудомъ арестантовъ Харьковской Губернской тюрьмы, какъ изъ нея самой, такъ равно и изъ Харьковской пересыльной тюрьмы. Ближайшимъ поводомъ для примѣненія къ этому дѣлу арестантскаго труда послужила въ 1891 году крайняя дороговизна подряднаго вывоза нечистотъ: эта операція обходилась казнѣ въ 3,340 р. въ годъ, причемъ вывозились на свалочный пунктъ однѣ нечистоты, а мусоръ и вода изъ бань и прачешныхъ выливалась на прилегающее къ тюрьмѣ пустопорожнее мѣсто, заражая воздухъ и вызывая справедливыя жалобы окрестныхъ городскихъ жителей. Первоначально былъ организованъ небольшой ассенизаціонный обозъ, изъ трехъ герметическихъ бочекъ съ пневматическимъ насосомъ, при 8 лошадяхъ, устройство котораго, вмѣстѣ съ сараемъ и конюшней, было исчислено въ 2,061 р., а годовое содержаніе въ 1,650 р. Такимъ образомъ, не прибѣгая къ увеличенію кредита, отпускаемаго на очистку нечистотъ, удалось съ весьма незначительнымъ позанимствованіемъ изъ суммъ Попечительнаго о Тюрьмахъ Комитета избавиться отъ монополіи частныхъ предпринимателей по очисткѣ тюремныхъ зданій въ г. Харьковѣ, причемъ въ послѣдующіе годы операція эта давала уже казнѣ болѣе 1,500 р. ежегоднаго сбереженія. Въ настоящее время ассенизаціонный обозъ имѣетъ 7 герметическихъ бочекъ съ особыми лѣтними и зимними ходами, 2 пневматическихъ насоса и 14 лошадей, причемъ содержаніе его обошлось въ 2,835 р. 10 к., т. е. менѣе прежней подрядной стоимости вывозки однихъ нечистотъ, тогда какъ въ настоящее время вывозятся на свалочный пунктъ и всѣ воды изъ бань и прачешной. Въ 1894 г. выяснилось, что размѣры ассенизаціоннаго обоза даютъ возможность пользоваться имъ не только для потребностей Харьковскихъ мѣсть заключенія, какъ это дѣлалось до сихъ поръ, но также и для доходныхъ работъ.

Въ концѣ года, по условію съ мѣстнымъ Губернскимъ Правленіемъ, былъ взятъ на три года подрядъ по вывозкѣ нечистотъ изъ принадлежащаго Министерству Внутреннихъ Дѣлъ зданія, за ежегодную плату по 750 р. Часть этой суммы была употреблена на возмѣщеніе расходовъ по усиленію и содержанію обоза, а затѣмъ осталось 223 р. чистаго дохода, изъ коего 89 р. 42 к. поступили въ пользу арестантовъ и по 67 р. 4 к. въ пользу казны и мѣсть заключеній.

Въ видѣ доходной работы, стирка бѣлья производится въ женскомъ отдѣленіи губернской тюрьмы съ конца 1893 г., когда при банѣ этого отдѣленія была закончена устройствомъ особая прачешная, съ цементированными стѣнами, поломъ и потолкомъ, водопроводомъ и сточнымъ, автоматически закрывающимся, люкомъ для пропуска въ бассейнъ грязной воды. Въ прачешной работало постоянно—7 женщинъ, проводившихъ на работѣ 2,232 сутокъ и выработавшихъ—847 руб., изъ которыхъ 267 р. 65 к. употреблены на покупку матеріаловъ, необходимыхъ при мытьѣ (мыло, синька, сода и проч.), а 579 р. 35 к. раздѣлены между арестантками (231 р. 74 к.), казною и мѣстами заключеній (по 173 р. 81 к.). Такимъ образомъ каждая женщина выработала въ сутки 26 к., изъ коихъ въ ея собственность поступило, среднимъ числомъ, болѣе 10 к. въ сутки.

Арестантскій трудъ впервые приложенъ къ помолу муки, идущей на продовольствіе арестантовъ съ ноября мѣсяца 1893 г. при Печенѣгскомъ исправительномъ арестантскомъ отдѣленіи, а затѣмъ съ 1 мая 1894 г. и при Андреевскомъ арестантскомъ отдѣленіи. Въ каждомъ изъ нихъ устроено было хозяйственнымъ способами, при участіи арестантскаго труда, по двѣ ручныхъ мельницы, обошедшіяся до 80 р. каждая, и по одной сортировкѣ для зерна, стоимостью по 25 р. Для руководства помоломъ при каждой мельницѣ состоитъ особый арестантъ мельникъ; приводятся же мельницы въ дѣйствіе трудомъ всѣхъ арестантовъ, незанятыхъ въ данное время другими хозяйственными или доходными работами. Для этой дѣли они распределяются въ очередныя смѣны, изъ коихъ каждая работаетъ не болѣе 20 минутъ, такъ что каждый арестантъ, въ зависимости отъ числа свободныхъ въ тюрьмѣ отъ другихъ работъ рукъ и количества подлежащей выдѣлкѣ муки, обязанъ проработать на мельницѣ отъ 2 до 4 разъ въ день по 20 минутъ. Само собою разумѣется, что при этихъ условіяхъ и вознагражденіе за трудъ получаютъ только арестанты мельники (по 1 р.) въ мѣсяцъ безъ раздѣленія на доли, наравнѣ съ работами хозяйственными; прочіе же арестанты за свою краткосрочную работу на мельницѣ никакого вознагражденія не получаютъ. Опытъ показалъ, что организованный на этихъ началахъ помолъ муки имѣетъ неоспоримыя выгоды. Не говоря уже о томъ, что значительная часть свободныхъ арестантскихъ рукъ ежедневно занята этою работою на собственную ихъ потребность, самое качество муки, при производствѣ ея подъ надзоромъ тюремной администраціи, изъ доброкачественнаго зерна, приобретаемаго хозяйственнымъ способомъ изъ первыхъ рукъ у окрестныхъ помѣщиковъ, стоитъ гораздо выше того, какое было при подрядномъ способѣ поставки муки, а это въ свою очередь улучшаетъ отпускаемый арестантамъ хлѣбъ, при печеніи котораго, къ тому же получается хорошая экономія, идущая въ пользу отдѣленій въ видѣ припека, доходящаго до 20 ф. на пудъ. Наконецъ незначительность издержекъ производства, удешевляя заготовительную стоимость муки, много сокращаетъ издержки казны на продовольствіе арестантовъ. Расходъ по производству помола, какъ-то: потеря при сушкѣ и очисткѣ зерна, смазка и ремонтъ мельницъ, вознагражденіе мельникамъ, колеблется, въ зависимости отъ качества зерна, отъ 2 до 6 к. на пудъ. Включая этотъ расходъ, стоимость муки, въ зависимости отъ цѣнъ на зерно и его качество, колебалась отъ 46 к. до 28 к. за пудъ, при справочныхъ цѣнахъ отъ 64 до 40 к., давая такимъ образомъ назнѣ

отъ 18 до 12 к. сбереженія на каждомъ пудѣ противъ справочныхъ цѣнъ. Такъ какъ арестанты обоихъ арестантскихъ отдѣленій, Печенѣгскаго и Андреевскаго, потребляютъ ежегодно среднимъ числомъ до 27,000 пуд. муки, то, принимая наименьшее изъ упомянутыхъ сбереженій (12 к.), оказывается, что казна получила отъ этой операціи не менѣе 3,240 р. экономіи, противъ существующихъ справочныхъ цѣнъ.

Продовольствіе арестантовъ производилось на тѣхъ-же основаніяхъ, какъ и въ прошедшемъ году. Арестанты Исправительныхъ Арестантскихъ Отдѣленій, Губернской и Уѣздныхъ тюремъ довольствовались на счетъ казны, съ добавленіемъ недостающихъ денегъ изъ экономическихъ суммъ Попечительства надъ Арестантскими Отдѣленіями, Губернскаго Тюремнаго Комитета и его Отдѣленій. Изъ казны на этотъ предметъ отпускалось по табели Министерства Внутреннихъ Дѣлъ въ тюрьмахъ: Харьковской, Богодуховской и Старобѣльской по 9 к. Ахтырской, Валковской, Зміевской, Купянской и Лебединской по 7 к., Волчавской, Изюмской и Сумской по 8 к. въ сутки. Въ исправительныхъ арестантскихъ отдѣленіяхъ, кромѣ хлѣба, круны и соли, выдававшихся по установленной нормѣ, отпускалось еще на приварочное довольствіе по $2\frac{1}{2}$ к. въ сутки на человѣка. По всѣмъ мѣстамъ заключенія имѣлось наблюденіе, чтобы довольствіе арестантовъ производилось чрезъ Директоровъ Комитета и Отдѣленій, равно и за правильнымъ распределеніемъ этого довольствія.

Содержавшіеся въ исправительныхъ арестантскихъ отдѣленіяхъ арестанты, по отбытіи установленныхъ сроковъ пребыванія въ разрядѣ испытуемыхъ, были переводимы въ разрядъ исправляющихся установленнымъ въ законѣ порядкомъ. Въ церквахъ, состоящихъ при мѣстахъ заключенія, совершались богослуженія, дѣлались поученія заключеннымъ и велись духовно-нравственныя бесѣды; въ тѣхъ же тюрьмахъ, гдѣ нѣтъ церквей, устроены молитвенныя комнаты. Въ нѣкоторыхъ тюрьмахъ арестанты обучались церковному пѣнію и изъ нихъ образовались при богослуженіи церковные хоры, а въ губернской тюрьмѣ и двухъ исправительныхъ отдѣленіяхъ производилось обученіе чтенію, письму и счетоводству въ особо устроенныхъ для сего школахъ. Во многихъ тюрьмахъ, а также и двухъ арестантскихъ отдѣленіяхъ имѣются, устроенныя на экономическія суммы Тюремнаго Комитета, его отдѣленій и попечительства надъ исправительными отдѣленіями бібліотеки изъ собраній религіозно-нравственныхъ книгъ, которыя и выдавались для чтенія заключеннымъ.

Помѣщенія для арестуемыхъ по приговорамъ мировыхъ судей, Земскихъ Начальниковъ, мировыхъ и уѣздныхъ сѣздовъ, имѣющіяся въ г. Харьковѣ и въ каждомъ изъ уѣздныхъ городовъ губерніи, находится, въ большинствѣ случаевъ, въ принадлежащихъ земству домахъ; кормовыя деньги заключеннымъ выдавались отъ земства, смотря по мѣстнымъ условіямъ, въ размѣрѣ отъ 10 до 12 коп. въ сутки на человѣка. Со стороны мировыхъ и уѣздныхъ сѣздовъ за ними имѣлось надлежащее наблюденіе.

Въ находящихся при Полицейскихъ Управленіяхъ арестныхъ помѣщеніяхъ состояло заключенныхъ къ 1 января 1894 г. 41 муж. и 9 жен.; вновь поступило въ теченіе года 5,622 муж. и 1,011 жен.; выбыло въ тотъ же періодъ времени 5,622 м. и 1,015 ж., и къ 1 января 1895 г. осталось 31 м. и 5 ж. При становыхъ квартирахъ арестныхъ помѣщеній не имѣется, почему лица, арестуемыя по постановленіямъ полиціи и судебныхъ слѣдователей, содержатся при арестантскихъ камерахъ волостныхъ и сельскихъ правленій.

Въ находящемся въ Харьковскомъ уѣздѣ пріютѣ для малолѣтнихъ преступниковъ, содержимомъ на средства Харьковскаго общества исправительныхъ прію-

товъ, призрѣвалось въ теченіи года 83 малолѣтнихъ преступника, изъ коихъ въ теченіи года выбыло 30 чел. и въ 1 января 1895 г. осталось 53 чел. Къ 1 января 1894 г. Харьковское общество исправительныхъ пріютовъ состояло изъ 6 почетныхъ, 24 постоянныхъ и 255 дѣйствительныхъ членовъ. Въ теченіи года выбыло изъ состава общества, по разнымъ причинамъ, дѣйствительныхъ членовъ 31 и вновь поступило 15. Затѣмъ къ 1 января 1895 г. общество состояло: изъ 6 почетныхъ, 23 постоянныхъ и 239 дѣйствительныхъ членовъ. Общество имѣетъ для означеннаго пріюта движимое и недвижимое имущество, стоимостью до 72,184 р. 24 к. Къ 1 января 1894 г. общество имѣло наличнаго капитала 14,314 руб. 97 к. Въ теченіи 1894 г. поступило членскихъ взносов и другихъ пожертвованій и пособій—10,337 р. 18 к.; израсходовано въ 1894 г. 15,579 р. 3 к. и къ 1 января 1895 г. осталось 10,073 р. 12 к., въ числѣ коихъ процентныхъ бумагъ на 9,400 р. и наличными деньгами 673 р. 12 к. Содержавшіеся въ пріютѣ воспитанники, кромѣ спеціальнаго обученія ремесламъ, по преимуществу столярному и сапожному, обучались, согласно устава пріюта, закону Божію, чтенію и письму, арифметикѣ, исторіи и географіи Россіи, причемъ имъ также преподавались элементарныя свѣдѣнія по естествознанію, сообщаемыя преимущественно въ видѣ объясненій при производствѣ земледѣльческихъ работъ. Кромѣ того, при пріютѣ состоитъ школа садоводства, огородничества и хмѣлеводства 2 разряда, учрежденная, съ разрѣшенія министра государственныхъ имуществъ, съ 1890 г., и въ ней въ 1894 г. обучалось 29 воспитанниковъ. Въ 1894 г. содержаніе пріюта обошлось въ 13,751 р. 12 к., причемъ среднимъ числомъ содержаніе каждаго воспитанника въ теченіи года состояло 173 р. 73 к. Расходъ этотъ былъ покрытъ какъ доходами отъ фермъ и работъ, такъ и субсидіями со стороны казны и земства.

Оборотъ суммъ Харьковскаго губернскаго Попечительнаго о Тюрмахъ Комитета и его уѣздныхъ отдѣленій въ 1894 г. выражается слѣдующими цифрами: къ 1 января 1894 г. оставалось—13,787 р. 91 к., изъ коихъ въ Государственныхъ бумагахъ 2,233 р. Въ 1894 г. поступило суммъ: казенныхъ—45,645 р. 69 к. и частныхъ—5,143 руб. 64 к., итого 50,789 р. 33 к., а всего съ остаткомъ отъ прошлаго года—64,577 р. 24 к. Въ тотъ же періодъ времени израсходовано: казенныхъ суммъ—37,427 р. 7 к. и частныхъ—16,794 р. 58 к., а всего—54,221 р. 65 к. и къ 1 января 1895 г. оставалось—10,355 р. 59 к., изъ коихъ въ Государственныхъ билетахъ 2,233 и наличными деньгами—8,122 р. 59 к.

Пожары. Всѣхъ пожаровъ въ губерніи въ 1894 г. было 966, изъ числа которыхъ на города приходилось 181, съ убыткомъ на сумму 166,672 р. и на селенія въ уѣздахъ 785, съ убыткомъ на сумму 754,117 р. По сравненію съ предшествовавшимъ годомъ, вообще отличавшимся, въ ряду другихъ годовъ, незначительностію пожаровъ (865 пожаровъ съ убыткомъ на 550,001 р.), въ 1894 г. пожаровъ было болѣе на 101, а убытокъ, причиненный ими, увеличился на 370,788 р. Особенно значительное увеличеніе числа пожаровъ и суммы убытковъ, причиненныхъ ими, приходится на селенія, какъ это ясно усматривается изъ сравненія предшествовавшаго года съ отчетнымъ, а именно: въ 1893 г. въ селеніяхъ было 661 пожаръ, съ убыткомъ на 414,381 р., а въ 1894 г. 785 пожаровъ, съ убыткомъ на 754,117 р.; слѣдовательно, въ селеніяхъ было болѣе пожаровъ на 124 и причиненныхъ ими убытковъ на 339,736 р. Такое увеличеніе убытковъ, причиненныхъ пожарами въ описываемомъ году, въ сравненіи съ предшествовавшимъ годомъ, объясняется случайными причинами, а именно: болѣею разрушительностію дѣйствія бывшихъ пожаровъ. Такъ въ Кушинскомъ у., въ сл. Красной Поповкѣ, 13 апрѣля, сгорѣло 44 крестьянскихъ двора со всѣми постройками и имуществомъ, при чемъ убытка причинено на 28,000 р., въ Волчанскомъ у., въ сл.

Котовкѣ, 2 мая сгорѣло 46 крестьянскихъ дворовъ съ имуществомъ и хлѣбомъ въ сбирдахъ, всего на сумму 26,640 р., въ Старобѣльскомъ у., въ деревнѣ Геевкѣ, въ усадьбѣ кунца Лихоносова и восьми его сосѣдей крестьянъ пожаромъ, происшедшимъ 23 сентября, истреблено разнаго имущества, хлѣба и построекъ на 25,000 р., въ томъ же уѣздѣ въ сл. Понюкѣ, 19 мая, истреблено разнаго имущества на 20,000 р., въ Харьковскомъ у., было три пожара, причинившіе убытка каждый на 20,000 р.

По количеству убытковъ, причиненныхъ пожарами, большая доля таковыхъ выпала на Харьковскій уѣздъ, въ которомъ истреблено пожарами имущество на 219,164 р.; затѣмъ слѣдуютъ: Сумской у., пострадавшій отъ пожаровъ на 97,082 р., Зміевской—на 69,685 р., Куянскій—на 59,073 р., Старобѣльскій—на 57,277 р., Волчанскій—на 57,019 р. Изъ городовъ болѣе другихъ пострадалъ г. Харьковъ, въ которомъ въ теченіи года имѣло мѣсто 115 пожарныхъ случаевъ, причинившихъ убытка на 119,225 р.; затѣмъ въ г. Сумахъ было 17 пожаровъ, причинившихъ убытка на 14,140 р. По временамъ года число пожаровъ распредѣляется въ слѣдующемъ порядкѣ: большее число пожаровъ было въ лѣтнее время, затѣмъ слѣдуютъ пожары осенніе и весенніе и, наконецъ, пожары зимніе, количество которыхъ значительно менѣе предыдущихъ. По причинамъ, отъ которыхъ произошли пожары, они распредѣляются въ такомъ порядкѣ. Въ доставленныхъ чинами полиціи свѣдѣніяхъ наибольшее число пожаровъ показано подъ рубрикою „отъ другихъ причинъ“, затѣмъ слѣдуютъ пожары отъ неосторожности, плохого устройства печей и трубъ, поджоговъ и молніи. Принимая во вниманіе распространеніе среди крестьянъ куренія табаку, а также оставленія ими при уходѣ на полевые работы дѣтей безъ присмотра, отчего происходятъ частые случаи пожаровъ отъ дѣтскихъ шалостей съ огнемъ, возможно съ большою вѣроятностію значительную часть пожаровъ показанныхъ подъ рубрикою „отъ другихъ причинъ“, отнести къ происшедшимъ отъ неосторожности въ обращеніи съ огнемъ, которую, такимъ образомъ, и слѣдуетъ признать преобладающею причиною пожаровъ. Тѣми-же причинами, т. е. распространеніемъ куренія табаку и шалостью дѣтей съ огнемъ при уходѣ старшихъ на полевые работы, а также большою сухостью лѣтомъ матеріаловъ крестьянскихъ построекъ, состоящихъ по преимуществу изъ дерева, соломы и камыша, легко воспламеняющихся, объясняется значительная разность количества пожаровъ въ зимнее время съ количествомъ ихъ въ остальное время года.

Что же касается мѣръ, принимаемыхъ къ прекращенію и предупрежденію пожаровъ, то онѣ состоятъ въ слѣдующемъ: внушается населенію о необходимости посадки и поддержанія деревьевъ вокругъ жилищъ и во дворахъ, о строгомъ надзорѣ за дѣтьми и о соблюденіи предосторожностей отъ огня. Имѣется наблюденіе за точнымъ содержаніемъ ночныхъ карауловъ и въ селеніяхъ, запрещается куреніе на улицахъ и другихъ небезопасныхъ мѣстахъ; наблюдается за выбрасываніемъ воли въ безопасныя въ пожарномъ отношеніи мѣста и проч. Въ видахъ же успѣшнаго тушенія пожаровъ наблюдается какъ за исправнымъ содержаніемъ пожарныхъ командъ и быстрымъ прибытіемъ ихъ на мѣсто пожара, такъ и за тѣмъ, чтобы жители своевременно являлись для тушенія пожаровъ съ тѣми огнегасительными снарядами, которые положены по росписанію. Вообще же населенію внушается о соблюденіи мѣръ осторожнаго обращенія съ огнемъ и наблюдается за исполненіемъ тѣхъ мѣръ, которыя предписываются пожарнымъ уставомъ, а также обязательными постановленіями земствъ и городовъ. Что касается мѣръ помощи пострадавшимъ, то при существованіи обязательнаго земскаго страхованія построекъ въ селеніяхъ, не было нужды прибѣгать къ какимъ либо экстреннымъ, особливимъ мѣропріятіямъ, тѣмъ болѣе, что страховою преміею удовлетворялись

всѣ пострадавшіе безъ замедленія и кромѣ того тѣмъ изъ нихъ, постройки которыхъ были застрахованы по обязательной вышней нормальной оцѣнкѣ, выдавалось добавочное вознагражденіе въ размѣрѣ 30⁰/₀.

Содержаніе пожарной части въ городахъ находится въ довольно удовлетворительномъ состояніи: на 17 городовъ имѣются пожарныя команды въ составѣ 340 чел., при 282 лош. и 1,052 пожарныхъ инструментахъ. На поддержаніе и содержаніе пожарныхъ обозовъ и командъ въ теченіи года израсходовано городами 98,680 р. 26 к., изъ коихъ одинъ г. Харьковъ на содержаніе 4-хъ пожарныхъ командъ расходуетъ 58,097 р. 53 к. Объ улучшеніи пожарной части въ селеніяхъ заботится какъ земство такъ и сельскія общества. Губернскимъ Земствомъ постепенно приобрѣтаются новыя трубы для селеній и заводятся пожарныя обозы, гдѣ они не существуютъ, такъ что въ большинствѣ селеній пожарная часть находится въ довольно удовлетворительномъ состояніи по численности огнотасительныхъ инструментовъ, но польза послѣднихъ уменьшается тѣмъ, что въ селеніяхъ не имѣется лицъ, могущихъ умѣло обращаться съ инструментами, а также тѣмъ, что въ лѣтнее рабочее время весь крестьянскій скотъ находится въ поляхъ и потому встрѣчается затрудненіе какъ въ передвиженіи инструментовъ, такъ и въ доставкѣ воды на мѣсто пожара. Впрочемъ, въ послѣднее время въ нѣкоторыхъ болѣе многочисленныхъ селахъ жители нашли возможнымъ содержать въ теченіи пяти сухихъ мѣсяцевъ года постоянныхъ лошадей для пожарныхъ обозовъ. Но вообще слѣдуетъ признать, что содержаніе пожарной части въ селеніяхъ оставляетъ много еще желать для своего улучшенія.

Народное здравіе и общественное призрѣніе. Всѣхъ врачей въ Харьковской г. числилось 359, въ т. ч.: служащихъ 290 и вольнопрактикующихъ 69. При населеніи губерніи, равномъ 2,594,840 д. об. п., на одного врача приходится 7,124 д. об. п., за исключеніемъ же 37 врачей военнаго вѣдомства, на каждаго изъ остальныхъ 322 врачей—8,061 д. об. п.

Въ г. Харьковѣ числилось 234 врача, (въ т. ч. 6 женщинъ врачей), а именно: служащихъ 175 и вольнопрактикующихъ 59. При 196,000 д. об. п. жителей г. Харькова, на каждаго врача приходится 837 д., за исключеніемъ же 24 военныхъ врачей,—946. Всѣ служащіе врачи г. Харькова распредѣляются слѣдующимъ образомъ: А) по вѣдомству Министерства Внутреннихъ Дѣлъ—49, въ томъ числѣ: а) по врачебному отдѣленію—2, б) городскихъ врачей—4, в) уѣздныхъ врачей—1, г) въ вѣдѣніи губернской земской управы—13, д) въ вѣдѣніи городской управы—21, е) въ вѣдѣніи управленій желѣзныхъ дорогъ—4 и ж) при медицинскомъ обществѣ и частныхъ лѣчебницахъ—4. Б) Министерства Народнаго Просвѣщенія—90. В) Вѣдомства Императрицы Маріи и общины „Краснаго Креста“—7. Г) Военнаго вѣдомства—27 и Д) Духовнаго вѣдомства—2. Нѣкоторые изъ этихъ врачей служили въ одно и то же время въ разныхъ вѣдомствахъ и учрежденіяхъ.

Въ остальныхъ городахъ и уѣздахъ губерніи числилось 125 врачей (въ томъ числѣ 3 женщины—врача), изъ коихъ 115 служащихъ и 10 вольно-практикующихъ. Служащіе врачи распредѣлялись слѣдующимъ образомъ: А) по вѣдомству Министерства Внутреннихъ дѣлъ 101, въ томъ числѣ: а) городскихъ врачей—5, б) уѣздныхъ—10, в) въ вѣдѣніи уѣздныхъ земскихъ управъ 72, г) въ вѣдѣніи общества желѣзныхъ дорогъ—3, д) при сахарныхъ заводахъ и экономіяхъ—9 и е) при исправительныхъ арестантскихъ отдѣленіяхъ—2. Б) Министерства Народнаго Просвѣщенія—3. В) Военнаго вѣдомства—10 и Г) Государственнаго конвозаводства—1. Изъ 72 земскихъ врачей, 13 врачей завѣдывали городскими больницами, а 6 земскихъ врачей въ то же время состояли городскими врачами; нѣкоторые же изъ нихъ служили въ другихъ и вѣдомствахъ и учрежденіяхъ.

Всѣхъ ветеринаровъ въ Харьковской губ. было 67. Въ г. Харьковѣ числилось 32, а именно: правительственныхъ—4, земскихъ—1, городскихъ—1, военного вѣдомства—1, государственнаго коннозаводства—1, ветеринарнаго института—14 и вольно-практикующихъ 10 (цифра неостоянная). Въ уѣздныхъ городахъ и уѣздахъ состояло 35 ветеринаровъ: правительственный—1, земскихъ—14, военного вѣдомства—6, государственнаго коннозаводства—8 и вольнопрактикующихъ—6 (цифра неостоянная).

Всѣхъ фельдшеровъ и фельдшерницъ въ 1894 г. было 629, въ томъ числѣ: фельдшеровъ гражданскаго вѣдомства 494, военного вѣдомства 135 и фельдшерницъ 15, ветеринарныхъ земскихъ фельдшеровъ 38, повивальныхъ бабокъ 412, и оспопрививателей 47.

Названіе городовъ и уѣздовъ.	Число больницъ.	Число кроватей.	Число пользовавшихся въ нихъ больныхъ.	Число умершихъ.
Г. Харьковъ	6	756	12,334	831
Харьковскій уѣздъ	1	28	289	10
Ахтырскій „	5	110	980	50
Богодуховскій „	4	63	786	28
Валковскій „	2	47	413	12
Волчанскій „	5	81	1,113	62
Змиевскій „	4	70	510	24
Изюмскій „	3	72	857	57
Куянскій „	4	74	867	39
Лебединскій „	2	27	382	19
Старобѣльскій „	7	58	627	25
Сумской „	6	106	1,498	96
Итого	49	1,492	20,656	1,244

Въ томъ числѣ:

	Число больницъ.	Число кроватей.
1) Больницъ городского управленія	2	299
2) Губернская земская больница съ психіатрическимъ отдѣленіемъ	1	405
3) Земскихъ городскихъ больницъ	14	426
4) Земскихъ сельскихъ больницъ	19	174
5) Родильный земскій пріютъ съ гинекологическимъ отдѣленіемъ	1	18
6) Лѣчебница Харьковскаго медицинскаго общества	1	7
7) Больницъ при тюремныхъ замкахъ	11	172
Итого	49 ¹⁾	1,492

Всѣхъ аптекъ въ губерніи было 54, въ томъ числѣ вольныхъ 48 и безъ права вольной продажи лекарствъ 6. Вольныя аптеки находились а) въ городахъ: въ Харьковѣ—14 ²⁾, Ахтыркѣ—2, Богодуховѣ—1, Валкахъ—1, Волчанскѣ—1, Зміе-

¹⁾ Сюда не вошли больницы учебныхъ заведеній, частныя лечебницы, больницы фабрикъ заводовъ, военного вѣдомства, больницы желѣзнодорожнаго вѣдомства и др.

²⁾ Кромѣ того, 2 аптечныхъ отдѣленій и 1 гомеопатическая аптека.

вѣ—1, Кушнискѣ—1, Лебединѣ—1, Старобѣльскѣ—1, и въ Сумахъ—2; б) въ заштатныхъ городахъ: Въ Славинскѣ—2 ¹⁾, Бѣлопольѣ—1, Чугуевѣ—1 и въ Краснокутскѣ—1 и въ селахъ: Сватовой-Лучкѣ (Ново-Екатеринославъ)—1, Барвенковѣ—1, Бѣловодскѣ—1, Алексѣевѣ—1, Новой Водолагѣ—1, Котельвѣ—1, Мерефѣ—1, Тарановкѣ—1, Балаклеѣ—1, Печенѣгахъ—1, Боромлѣ—1, въ с. Банной (временная на лѣтній сезонъ)—1, Люботинѣ—1, с. Семеновкѣ (она же Рыжовъ)—1, с. Тернахъ—1 и въ с. Александровкѣ—1. Изъ 48 вольныхъ аптекъ на долю сельскихъ относится 12 (въ селахъ: Новой-Водолагѣ, Котельвѣ, Мерефѣ, Тарановкѣ, Тернахъ, Печенѣгахъ, Боромлѣ, Балаклеѣ, с. Банной, Люботинѣ, Семеновкѣ и Александровкѣ). Аптекарскихъ магазиновъ числилось 24, а именно: въ г. Харьковѣ—16, въ уѣздныхъ городахъ: въ Ахтыркѣ—1, Изюмѣ—1, Славинскѣ—1, Лебединѣ—1, Сумахъ—2, Бѣлопольѣ—1 и Старобѣльскѣ—1. Всѣхъ рецептовъ, съ ихъ повтореніями, записано 325,324, изъ коихъ въ г. Харьковѣ 247,933. Принимая наличное населеніе губерніи равнымъ 2.594,840 д. об. п., одна аптека приходится на 54,059 ж.; для Харькова же, съ населеніемъ въ 196,000 д. об. п., на каждую аптеку приходится 14,000.

Дѣятельность врачей гражданскаго вѣдомства состояла, кромѣ поданія медицинскаго пособія заболѣвшимъ, въ исполненіи обязанностей по части судебно-медицинской, медико-полицейской и санитарной. Въ поданіи медицинскаго пособія больнымъ, дѣятельность врачей можетъ быть въ нѣкоторой степени выражена слѣдующими цифрами, взятыми изъ представленныхъ врачами годовыхъ отчетовъ: 1) больныхъ, пользовавшихся во всѣхъ больницахъ губерніи, значилось 29,759 (ум. 1,317 или 4,4⁰/о) и въѣ больницъ 1.002,865 (ум. 16,414 или 1,6⁰/о). Всего же больныхъ во всей губерніи записано 1.032,624, изъ которыхъ умерло 17,731 (или 1,7⁰/о) ²⁾. Въ судебно-медицинской, медико-полицейской и санитарной частяхъ принимали участіе преимущественно штатные врачи. Въ теченіе 1894 г. составлено ими и получило законное направленіе 2,340 актовъ, въ т. ч.: на основаніи 345 ст. уст. угол. судопр.—20, на основаніи 355 ст. уст. угол. судопр.—40 и на основаніи 368 ст. 1 ч. X т. св. закон. гражд. (изд. 1857 г.)—28; освидѣтельствовано лицъ на право полученія пенсій и единовременныхъ пособій—66, всѣхъ судебно-медицинскихъ вскрытій мертвыхъ тѣлъ произведено—347, освидѣтельствовано въ судебно-медицинскомъ отношеніи живыхъ людей—1,774; химико-микроскопическихъ изслѣдованій произведено 65. Врачебно-полицейскихъ осмотровъ по надзору за явной и тайной проституціей сдѣлано 31,016. Въ санитарномъ отношеніи были осматриваемы промышленныя и торговыя заведенія, рынки, площади, гостиницы, рестораны, хлѣбныя, булочныя заведенія, съ обращеніемъ особеннаго вниманія на тѣ предметы, которые могли имѣть дурное вліяніе на состояніе частнаго и общественнаго здравія. Ко всему этому слѣдуетъ еще присоединить занятія врачей въ воинскихъ присутствіяхъ, въ засѣданіяхъ въ судебныхъ учрежденіяхъ, въ спеціальныхъ коммиссіяхъ, экспертизахъ и др. Согласно городскому положенію Харьковское городское общественное управленіе, по отношенію къ народному здравію, принимало и въ 1894 г., по примѣру прошлыхъ лѣтъ необходимыя мѣры, какъ для подавленія существовавшихъ инфекціонныхъ болѣзней, такъ и вообще для предупрежденія развитія прочихъ болѣзней. Главнѣйшія инфекціонныя болѣзни въ этомъ году были: дифтеритъ, скарлатина, корь, брюшной, сыпной, возвратный тифы и оспа; болѣзни эти не получали, однако же, въ 1894 г. значительнаго развитія. Азіатской холеры въ этомъ году не было. Предупредительная дезинфекція производилась въ

¹⁾ Кромѣ того, 1 аптечное отдѣленіе.

²⁾ Сюда не вошли 11,557 больныхъ арестантовъ, изъ которыхъ пользовавшихся въ больницахъ было 1,106 и въѣ больницъ 10,451.

такихъ помѣщеніяхъ, гдѣ бываетъ скопленіе по преимуществу бѣднаго люда (арестантскія помѣщенія, ночлежные пріюты и т. п.). Главнѣйшія же мѣры для предупрежденія развитія вообще народныхъ болѣзней состояли въ санитарныхъ осмотрахъ частныхъ дворовъ, и жилищъ, ночлежныхъ пріютовъ, въ осмотрахъ и пслѣдованіи пищевыхъ продуктовъ, водопроводной воды и др. Въ вѣдѣніи городского управленія для дезинфекціонныхъ работъ и другихъ санитарныхъ мѣропріятій, кромѣ санитарнаго врача, находились санитарный полицейскій надзиратель и низшій санитарный персоналъ.

Въ водопроводъ снабжается смѣсью водъ ключей и буровыхъ скважинъ различныхъ водоносныхъ слоевъ. Изслѣдованіе физическихъ свойствъ водопроводной воды производилось ежедневно санитарнымъ врачомъ; химическій же ея составъ опредѣляется въ городской санитарной лабораторіи особо приглашеннымъ для этой цѣли химикомъ. Опредѣленіе физическихъ свойствъ показало, что вода въ продолженіи года имѣла зеленоватый цвѣтъ и была мутновата; химическій же составъ ея былъ непостояненъ и зависѣлъ отъ комбинаціи водъ источниковъ: амміакъ наблюдался постоянно въ видѣ едва замѣтныхъ слѣдовъ, азотистая же кислота—весьма рѣдко и въ такомъ же количествѣ (слѣды), азотная кислота встрѣчалась ежедневно, около одного миллиграмма на литръ, во по временамъ количество ея значительно увеличивалось; содержаніе хлора было небольшое, по временамъ же количество его также увеличивалось и это увеличеніе совпадало съ появленіемъ увеличеннаго количества азотной кислоты въ водѣ. Плотный остатокъ наипаче наблюдался въ количествѣ отъ 0,5 до 0,53 грам. въ литрѣ воды.

Участіе земства въ народномъ здравіи сосредоточивалось преимущественно на дѣятельности уѣздныхъ земствъ, губернское же земство ограничивалось завѣдываніемъ губернской земской больницы, повывальнымъ училищемъ, фельдшерской школой и богадѣльней. Больные всѣхъ земскихъ городскихъ и сельскихъ больницъ находились въ непосредственномъ завѣдываніи земскихъ врачей, при пріемныхъ же покояхъ и лечебныхъ пунктахъ состояли опытные фельдшера и повитухи, которые, вмѣстѣ съ оснопрививателями, занимались подъ наблюденіемъ врачей и оснопрививаніемъ. Участковые врачи въ опредѣленные дни объѣзжали свой участокъ, какъ для подаванія медицинской помощи, въ особенности въ важныхъ случаяхъ, такъ и для контроля низшаго медицинскаго персонала.

Свѣденія объ *эпидемическихъ и заразныхъ болѣзняхъ*, оказавшихъ вліяніе на народное здравіе въ 1894 г., могутъ быть представлены въ слѣдующихъ числахъ:

	Поступило.	Умерло.	% смертности.
1. Оспа	798	185	23,18
2. Скарлатина	9,909	2,104	21,23
3. Дифтеритъ	6,491	2,253	34,70
4. Корь	7,458	661	8,86
5. Коклюшъ	7,410	366	4,94
6. Гриппъ	23,879	532	2,23
7. Тифы	16,310	1,231	7,55
8. Кровавый поносъ	7,685	670	8,72
9. Заушница	5,032	48	0,95
10. Гнойное воспаленіе глазъ	3,918	—	—
11. Венерическія болѣзни	21,497	41	0,19
12. Бугорчатка	4,871	1,094	22,45
13. Маларія	158,910	190	0,11
14. Скорбутъ	537	5	0,93
Итого	274,705	9,380	3,41

а) *Дифтеритъ*.—Въ теченіи всего времени, отъ начала эпидемическаго распространенія этой болѣзни и введенія правильной ея регистраціи (въ 1878 г.), заболѣваемость и смертность отъ дифтерита могутъ быть выражены въ слѣдующихъ числахъ.

Въ 1878 г.	заболѣло	15,432,	умерло	5,000 ⁰ / _о	смертности	30,00
" 1879 "	" "	19,517	"	6,886	"	35,03
" 1880 "	" "	18,277	"	7,200	"	39,03
" 1881 "	" "	9,100	"	3,971	"	43,00
" 1882 "	" "	8,390	"	2,903	"	34,60
" 1883 "	" "	4,941	"	1,566	"	31,60
" 1884 "	" "	4,082	"	1,227	"	30,03
" 1885 "	" "	4,709	"	1,574	"	33,41
" 1886 "	" "	5,898	"	2,208	"	37,04
" 1887 "	" "	9,360	"	3,248	"	34,70
" 1888 "	" "	8,817	"	3,973	"	45,06
" 1889 "	" "	9,217	"	3,108	"	33,72
" 1890 "	" "	8,983	"	3,140	"	34,93
" 1891 "	" "	7,201	"	2,399	"	33,31
" 1892 "	" "	6,278	"	2,054	"	32,71
" 1893 "	" "	4,830	"	1,929	"	39,93
" 1894 "	" "	6,491	"	2,253	"	34,70
Итого		151,523	"	54,639	"	36,05

Отсюда видно, что заболѣваемость и смертность отъ дифтерита въ 1894 г. была, сравнительно, нѣсколько сильнѣе предыдущаго года. Наибольшее число дифтеритныхъ больныхъ было въ Старобѣльскомъ уѣздѣ—(1,039), затѣмъ въ Купянскомъ—(1,034), въ Изюмскомъ—(994), въ г. Харьковѣ—(866), въ Зміевскомъ у.—(538), Харьковскомъ—(512), Сумскомъ—(341), Лебединскомъ—(293), Валковскомъ—(285), Ахтырскомъ—(217), Волчанскомъ—(191) и въ Богодуховскомъ—(181). По числу же умершихъ первое мѣсто занимаетъ Старобѣльскій у.—(522), затѣмъ слѣдуетъ Куинскій—(430), Изюмскій—(368), Зміевскій—(269), Харьковскій—(136), Сумской—(103), Лебединскій—(101), г. Харьковъ—(92), Валковскій у.—(73), Волчанскій—(69), Богодуховскій—(53) и Ахтырскій—(37). Главнѣйшія мѣры къ предупрежденію развитія и прекращенію дифтерита въ губерніи состояли, какъ и прошлые годы, въ поданіи больнымъ медицинской помощи мѣстнымъ медицинскимъ персоналомъ, въ изоляціи и дезинфекціи, а также въ примѣненіи мѣръ, изложенныхъ въ наставленіи Медицинскаго Совѣта. Въ г. Харьковѣ при дѣтской городской бѣльницѣ, для дифтеритныхъ дѣтей, имѣется особое отдѣленіе, куда принимаются иногда и взрослые, которые преимущественно лѣчатся въ общихъ больницахъ.

б) *Тифъ*.—Всѣхъ тифозныхъ больныхъ въ губерніи зарегистрировано было 16,310 изъ которыхъ умерло 1,231 или 7,55⁰/_о. Наибольшее число случаевъ заболѣванія относится къ брюшной формѣ тифа, которой подверглось 7,732 больныхъ и изъ нихъ умерло 737, или 9,53⁰/_о; затѣмъ,—къ сыпной формѣ (заболѣло 5,459, умерло 354 или 6,45⁰/_о), неопредѣленной—(2,440 больныхъ, умерло 120 или 4,91⁰/_о) и, наконецъ возвратному (изъ 679 больныхъ умерло 20 или 2,94⁰/_о). Сравнительно съ прошлымъ годомъ число заболѣваній тифомъ, повидимому, нѣсколько уменьшилось. Наибольшее число тифозныхъ больныхъ падаетъ на Сумской уѣздѣ (заб. 3,387, ум. 188); затѣмъ, на Лебединскій (заб. 2,673, ум. 237), Харьковскій (заб. 1,550, ум. 75), Богодуховскій (заб. 1,545, ум. 144), Ахтырскій (заб. 1,232, ум. 87),

Волчанскій (заб. 1,127, ум. 99), Старобѣльскій (заб. 1,111, ум. 193), Изюмскій (заб. 993, ум. 77), Валковскій (заб. 880, ум. 55), Купянскій (заб. 622, ум. 22), Зміевскій (заб. 711, ум. 70), и г. Харьковъ (заб. 379, ум. 14). Изъ отчетовъ врачей видно что главнѣйшею причиною появленія и распространенія тифа были тѣ же обстоятельства, что и въ предыдущіе годы: а) заносъ болѣзни возвращающимися изъ заработковъ рабочими, сокрытіе жителями больныхъ и несоблюденіе ими медико-полицейскихъ мѣръ; б) скученность и бѣдность населенія, дурного качества вода и пища, тѣсныя, сырыя и загрязненныя, нерѣдко на низменной и болотистой мѣстности жилища и т. п. Общія мѣры противъ этой болѣзни были тѣ же, какъ и въ прошлые годы: очистка загрязненныхъ мѣстъ, предохраненіе жителей отъ употребленія негодной воды и пищи, примененіе дезинфекцій, изоляцій и наибольшее сосредоточеніе помощи въ зараженныхъ мѣстахъ.

в) *Оспенныхъ больныхъ* въ губерніи значилось 798, изъ которыхъ умерло 185 или 23,18⁰/₀. Сравнительно съ прошлымъ годомъ заболѣваемость нѣсколько уменьшилась, процентъ же смертности увеличился. Наибольшее число больныхъ было въ Волчанскомъ уѣздѣ (заб. 235, ум. 116), Лебединскомъ (заб. 178, ум. 33), Харьковскомъ (заб. 84, ум. 10), г. Харьковѣ (заб. 81, ум. 4), Ахтырскомъ уѣздѣ (заб. 14, ум. 5), Сумскомъ (заб. 36, ум. 4), Богодуховскомъ (заб. 29, ум. 3), Зміевскомъ (заб. 28, ум. 8), Изюмскаго (заб. 27, ум. 2), Валковскомъ (заб. 15) и въ Купянскомъ (заб. 11). Изъ свѣдѣній, доставленныхъ во врачебное отдѣленіе, видно, что: а) оставшихся безъ привитія оспы отъ прошлаго года дѣтей было 58,328, б) новорожденныхъ 124,746, в) въ теченіе 1894 года вакцинировано 94,375 и г) умерло безъ привитія оспы 9,431. Слѣдовательно изъ 183,074 дѣтей (58,328 + 122,746 + 9,431) была привита оспа 94,375, что составляетъ 51,55⁰/₀. Сравнивая эту послѣднюю цифру съ таковою же за прошлый годъ (47,33⁰/₀), находимъ, что осповиваніе въ настоящемъ году производилось, повидимому, съ большимъ успѣхомъ. Осповиваніемъ занимались, подъ руководствомъ городскихъ, уѣздныхъ и земскихъ врачей, осповиватели и повитухи, преимущественно же земскіе фельдшера. Число всѣхъ осповивателей было 315, изъ коихъ 251 фельдшеръ, 17 повивальныхъ бабокъ и 47 осповивателей. Въ г. Харьковѣ, при дѣтской городской больницѣ, имѣется особый осповивательный кабинетъ для бесплатнаго осповиванія. Въ теченіи 1894 г. была привита въ немъ оспа 648 дѣтямъ; осповиваніе производилось здѣсь исключительно телячьимъ детритомъ. При губернской земской больницѣ производилось также бесплатное осповиваніе телячьимъ детритомъ; въ теченіе года была привита здѣсь 6 дѣтямъ. Кромѣ того, вольнопрактикующимъ осповивателемъ оспа была привита 460 дѣтямъ.

г) Всѣхъ *венерическихъ* больныхъ въ 1894 г. зарегистрировано было 21,497, изъ нихъ умерло 58 или 0,27⁰/₀. Цифра эта значительно менѣе дѣйствительной, такъ какъ очень многіе больные у врачей не лѣчатся, а обращаются нерѣдко къ мѣстнымъ фельдшерамъ, знахарямъ и др. Наибольшее число венерическихъ больныхъ было пользовано въ харьковскихъ больницахъ (2,354); затѣмъ, въ слѣдующихъ уѣздныхъ больницахъ: Изюмскихъ (193), Купянскихъ (178), Сумскихъ (174), Зміевскихъ (147), Валковскихъ (140), Старобѣльскихъ (128), Ахтырскихъ (104), Богодуховскихъ (87), Лебединскихъ (49) и Волчанскихъ (36). По числу же всѣхъ больныхъ, города и уѣзды (за исключеніемъ г. Харькова, въ которомъ зарегистрировано 4,352 больныхъ), въ отношеніи распространенія венерической болѣзни, располагаются въ слѣдующемъ порядкѣ: Старобѣльскій (4,234), Купянскій (4,214), Волчанскій (1,466), Лебединскій (1,345), Изюмскій (1,333), Сумскій (1,275), Зміевскій (949), Харьковскій (919), Валковскій (555), Богодуховскій (462) и Ахтырскій (303). Что касается причинъ появленія и распространенія сифилиса,

то изъ отчетовъ врачей видно, что городское населеніе заражается преимущественно черезъ проституцію (тайную и зарегистрированную), кормилицъ, прислугу, совмѣстное съ зараженными сожителство, отчасти же черезъ бракъ съ зараженными мужчинами; сельское же населеніе, въ которомъ обыкновенно чаще встрѣчаются вторичныя и третичныя формы сифилиса, заражается черезъ заносъ сифилитическихъ болѣзней рабочими, нижними воинскими чинами, а также черезъ браки, совмѣстное сожителство, общеніе съ зараженными и т. п. (уѣзды Старобѣльскій, Купянскій, Волчанскій, Лебединскій, Изюмскій, Сумскій, Зміевскій и Харьковскій). Для леченія венерическихъ больныхъ въ г. Харьковѣ имѣются особня (на 159 кроватей) отдѣленія: въ губернской земской больницѣ (на 100 кроватей), въ городской больницѣ (на 29 кроватей) и въ открытой въ началѣ 1883 г. особой частной больницѣ (на 30 кроватей) для леченія занесенныхъ въ списки проституткоу. Врачебно-полицейскія мѣры для предупрежденія распространенія венерическихъ болѣзней въ 1894 г., какъ и въ прошломъ году, главнымъ образомъ, состояли также въ наблюденіи за проституціей. Всѣхъ публичныхъ домовъ и домовъ свиданій въ губерніи числилось 22, изъ коихъ въ г. Харьковѣ 17, проституткоу въ нихъ было 209, изъ которыхъ въ г. Харьковѣ 170. Женщинъ, задержанныхъ по подозрѣнію въ тайной проституціи, значилось 399. Въ теченіе года для обваруженія венерической болѣзни сдѣлано 31,016 осмотровъ и по, осмотрѣ, отправлено въ больницу на излѣченіе 390 больныхъ проституткоу; въ томъ числѣ женщинъ, невнесенныхъ въ списки проституткоу, 55. Кромѣ того, производились осмотры на фабрикахъ, заводахъ, въ мѣстахъ заключенія и въ воинскихъ командахъ; осмотрамъ также подвергались иногда возвращающіеся изъ заработковъ рабочіе, отпускные нижніе чины и др.

д) *Малярія.*—По числу заболѣвшихъ, болѣзнь эта занимаетъ первое мѣсто въ ряду другихъ болѣзней. Всѣхъ больныхъ этою болѣзнію зарегистрировано 158,910 (ум. 190 или 0,11⁰/₀), что составляетъ около 15,30⁰/₀ всѣхъ больныхъ вообще. Наибольшее число больныхъ значилось въ Сумскомъ уѣздѣ (заб. 28,522, ум. 36), Ахтырскомъ (заб. 19,917, ум. 1), Старобѣльскомъ (заб. 18,300, ум. 53). Изюмскомъ (заб. 16,375), Богодуховскомъ (заб. 15,477, ум. 16), Харьковскомъ (заб. 15,180, ум. 6), Зміевскомъ (заб. 14,390, ум. 3), Лебединскомъ (заб. 8,417, ум. 30), Купянскомъ (заб. 7,580, ум. 37), Валковскомъ (заб. 6,647, ум. 3), Волчанскомъ (заб. 5,835, ум. 1) и въ г. Харьковѣ (заб. 2,272, ум. 4). Болѣзнь эта периодически наблюдалась въ продолженіе цѣлаго года, но чаще въ весенніе мѣсяцы, при наступленіи сырой и невастной погоды; въ низменныхъ же и болотистыхъ мѣстахъ малярія составляетъ господствующую болѣзнь. Большинство умершихъ принадлежитъ къ случаямъ тяжелой малярійной кахекеіи.

е) *Разстройство умственныхъ способностей.*—Всѣхъ больныхъ въ психіатрическомъ отдѣленіи губернской земской больницы и въ пансіонатѣ при ней въ теченіе 1894 г. было 1,142, а именно: осталось отъ прошлаго года 595 и прибыло въ 1894 г. 537. Въ теченіе послѣднихъ 10 лѣтъ движеніе цифры больныхъ было слѣдующее:

	Осталось.	Прибыло.	Всего.	Остается.
Въ 1885 году	302	436	738	307
" 1886 "	307	411	718	294
" 1887 "	294	433	727	290
" 1888 "	290	461	751	322
" 1889 "	322	343	665	360
" 1890 "	260	523	883	385
" 1891 "	385	545	930	445

	Осталось.	Прибыло.	Всего.	Остается.
Въ 1892 году	445	522	967	507
" 1893 "	507	647	1154	595
" 1894 "	595	547	1142	575

Въ 1894 г. въ губерніи отъ эпизоотическихъ болѣзней заболѣло 3,745 головъ домашнихъ животныхъ и отъ предшествовавшаго года оставалось 60 головъ; изъ нихъ выздоровѣло 2,805 головъ, пало 877, убито 216 (больныхъ 122 и подозрительныхъ 94) и осталось къ 1 января 1895 г. 1 голова. Изъ повально-заразительныхъ болѣзней на домашнихъ животныхъ существовали слѣдующія:

Чума рогатого скота существовала только въ 2 уѣздахъ и въ 9 пунктахъ; заболѣвшихъ значилось 100 головъ, пало 23 и убито 171 (больныхъ 77 и подозрительныхъ 94), что составляетъ (павшія вмѣстѣ съ убитыми) 6, 1% убыли изъ наличнаго числа скота въ зачумленныхъ поселеніяхъ.

По уѣздамъ чумная эпизоотія имѣла слѣдующее развитіе.

У Ѣ З Д Ы.	Число небл. пунк.	Налич. число скота.	Оста-лось бол.	Заб.	Вызд.	Пало.	УБИТО.		О В Е Ц Ъ.		
							Боль-ныхъ.	По-дозр.	Заб.	Вызд.	Уби-то.
Старобѣльскій .	7	4,097	—	94	—	22	72	67	—	—	—
Харьковскій .	2	485	—	6	—	1	5	14	—	—	13
Итого .	9	4,582	—	100	—	23	77	81	—	—	13

Сибирская язва существовала въ 8 уѣздахъ, въ 26 пунктахъ; заболѣло 137, выздоровѣло 1 и пало 136 домашнихъ животныхъ. Развитіе сибирской язвы по уѣздамъ было слѣдующее.

У Ѣ З Д Ы.	Число заражен-ныхъ пунктовъ.	Наличное число скота въ нихъ.			Лошадей.			Крупнаго рогатаго скота.			Овецъ.			Свиней.			Итого.				
		Лошадей.	Крупн. рог. скота.	Овецъ.	Заболѣло.	Выздор.	Пало.	Заболѣло.	Выздор.	Пало.	Заболѣло.	Выздор.	Пало.	Заболѣло.	Выздор.	Пало.	Заболѣло.	Выздор.	Пало.		
																				Лошадей.	Крупн. рог. скота.
Ахтырскій . . .	4	—	—	—	5	—	5	6	—	6	—	—	—	—	—	—	—	—	11	—	11
Богодуховск. .	2	—	—	—	31	—	31	—	—	—	—	—	—	—	—	—	—	—	31	—	31
Валковскій . .	1	—	—	—	1	—	1	—	—	—	—	—	—	—	—	—	—	—	1	—	1
Зміевскій . . .	9	—	—	—	20	—	20	10	—	10	1	—	1	—	—	—	—	—	31	—	31
Куплянский . .	3	—	—	—	2	—	2	6	—	6	—	—	—	—	—	—	—	—	8	—	8
Лебединскій .	4	—	—	—	2	—	2	3	—	3	25	—	25	9	—	9	—	—	29	—	39
Старобѣльск..	1	—	—	—	3	—	3	—	—	—	—	—	—	—	—	—	—	—	3	—	3
Сумскій	2	—	—	—	4	1	3	9	—	9	—	—	—	—	—	—	—	—	13	1	12
Всего	26	—	—	—	68	1	67	34	—	34	26	—	26	9	—	9	—	—	137	1	136

Ящуръ существовалъ въ 5 уѣздахъ и въ 33 пунктахъ. Этою болѣзнью заболѣло 2,251 голова животныхъ и отъ предшествовавшаго года оставалось 60 больныхъ, изъ которыхъ выздоровѣло 2,309, пало 2. Распространеніе названной эпизоотіи по уѣздамъ было слѣдующее:

УѢЗДЫ.	Число неблагополучн. пунктовъ.	Наличное число скота въ нихъ.		Крупнаго рогатаго скота.						Свиней.			Итого.				
		Круп. рог. скота.	Свиней.	Осталась.	Заболѣло.	Выздоровѣло.	Пало.	Осталось.	Заболѣло.	Выздор.	Пало.	Осталась.	Заболѣло.	Выздоровѣло.	Пало.	Осталось.	
Богодуховск.	4	2,755	—	—	53	53	—	—	—	—	—	—	—	53	53	—	—
Валковскій.	14	2,117	—	—	1,109	1,109	—	—	—	—	—	—	—	1,109	1,109	—	—
Зміевскій .	1	1,293	—	3	94	97	—	—	—	—	3	—	—	94	97	—	—
Лебединскій	10	2,148	830	50	514	564	—	—	40	40	—	50	—	554	604	—	—
Сумскій .	4	1,139	—	7	441	446	2	—	—	—	—	7	—	441	446	2	—
Всего .	33	9,452	830	60	2,211	2,269	2	—	40	40	—	60	—	2,251	2,309	2	—

Сангъ существовалъ въ 3 пунктахъ Ахтырскаго уѣзда (заб. 8 лошадей), въ 2-хъ Валковскаго (заб. 2, осталось 1), въ 6-ти Зміевскаго (заб. 14, вызд. 6) и въ 4-хъ Купянскаго (заб. 20, пало 3) всѣ остальные лошади (34) убиты.

Мытъ встрѣчался только въ 2 пунктахъ: въ 1—Купянскаго уѣзда (заб. 9 лошадей, вызд. 9) и въ 1—Лебединскаго (заб. 5 лошадей, вызд. 5).

Бышество было наблюдаемо въ 2 пунктахъ Зміевскаго уѣзда (заб. и пало 4 гол. кр. рог. скота) и въ 1 пунктѣ Купянскаго (заб. 1 лошадь и 3 гол. кр. рог. скота; всѣ они убиты).

13 случаевъ *карбункула* у кр. рог. скота (вызд. 1 и пало 12) были зарегистрированы въ 1 пунктѣ Купянскаго уѣзда.

7 случаевъ *жабы* у свиней (всѣ пали) значились въ 1 пунктѣ Лебединскаго уѣзда.

Кровавая моча встрѣчалась въ 6 случаяхъ у кр. рог. скота: въ 1 пунктѣ Лебединскаго уѣзда (заб. и пало 2 головы) и въ 1—Сумскаго (заб. 4, вызд. 2 и пало 2).

Бацилярная рожа была наблюдаема у свиней въ 3 уѣздахъ: въ 1 пунктѣ Купянскаго уѣзда (заб. и пало 12), въ 18 пунктахъ—Лебединскаго (заб. 395, вызд. 81 и пало 314) и въ 1 пунктѣ—Сумскаго (заб. и пало 12).

Дизентеріей были поражены въ 1 пунктѣ Зміевскаго уѣзда 385 новорожденныхъ ягнятъ, изъ которыхъ 175 выздоровѣли и 215 пали.

234 случая *гистнаго бронхита* было наблюдаемо у овецъ въ 1 пунктѣ Валковскаго уѣзда; вызд. 161 и пало 73.

60 случаевъ *гангренозной жабы* (всѣ пали) были зарегистрированы въ 3 пунктахъ Лебединскаго уѣзда.

6 случаевъ *эпизоотическаго воспаленія желудка и кишечника* у кр. рогатаго скота (выздор. 4, пало 2) значилось въ 1 пунктѣ Лебединскаго уѣзда.

Чесотка встрѣчалась въ 2 пунктахъ Валковскаго уѣзда у кр. рогат. скота (заб. и вызд. 36) и въ 1 пунктѣ—Лебединскаго, лошадей (заб. и вызд. 18).

Насильственные и случайныя смерти. Отъ насилія и случайностей умерло въ отчетномъ году 1,117 д. об. п., на 35 д. меньше, чѣмъ въ предшествовавшемъ году; въ т. ч. 788 м. и 329 ж. Сравнивая количество жертвъ насилія и разныхъ случайностей за послѣдніе 3 года, получимъ:

	1892 г.	1893 г.	1894 г.
Жертвъ случайной смерти	671	642	639
Скоростипжно умершихъ	372	354	304
Самоубійць	109	91	93

	1892 г.	1893 г.	1894 г.
Смертоубійствъ	46	40	25
Дѣтоубійствъ	27	20	36
Найдено мертвыхъ тѣлъ	16	6	15

Такимъ образомъ, въ 1894 г. наблюдается улучшение народной жизни, насколько оно сказывается въ количествѣ жертвъ непредвидѣнной смерти, какъ результата игры страстей и разныхъ видовъ несчастья.

Богадѣльни. Въ г. Харьковѣ имѣется шесть богадѣленъ: 1) Харьковского губернскаго земства, призрѣвающаго до 120 престарѣлыхъ мужчинъ и женщинъ; 2) Харьковского благотворительнаго общества, гдѣ въ 1894 г. находилось €3 старухи, размѣщавшіяся въ двухъ зданіяхъ, принадлежащихъ обществу; 3) мѣщанскаго общества, призрѣвающая болѣе 100 человекъ обою пола. При этой богадѣльнѣ имѣется церковь и, открытая въ 1890 г., школа для бѣднѣйшихъ дѣтей мѣщанъ, 4) городская Клейменовская богадѣльня, открытая на средства купца Клейменова и призрѣвающая до 60 душъ обою пола, 5) богадѣльня купца Величенко, устроенная для призрѣнія 15 старухъ, и, наконецъ, 6) богадѣльня при Римско-Католической церкви, въ которой число живущихъ доходитъ до 20. Въ Харьковской губерніи, за исключеніемъ гор. Харькова, имѣется 25 богадѣленъ, изъ числа коихъ въ городахъ находится 12, а остальные 13 въ селеніяхъ. Въ вѣдѣніи городовъ состоятъ богадѣльни: въ г. Богодуховѣ (на 5 чел.), въ Волчанскѣ (на 12 чел. обою пола), въ г. Изюмѣ (на 12 душъ обою пола), основанная въ 1880 г. и содержимая на проценты съ капитала, пожертвованнаго купцомъ Извѣковымъ; въ г. Славянскѣ, Изюмскаго у. (на 7 душъ м. и 14 жен. пола), въ г. Зміевѣ (на 15 душъ м. и 8 ж. пола), въ Кулиевскѣ (8 д. обою пола), въ Лебединѣ (на 8 душъ обою пола), въ г. Сумахъ (на 20 душъ об. пола), въ г. Бѣлопольѣ Сумскаго у. (на 5 д. м. и 9 ж. пола). Въ вѣдѣніи сельскихъ обществъ находятся богадѣльни въ слѣдующихъ слободахъ: Ахтырскаго у. въ Боромлѣ и Котельвѣ (въ 1 на 10, а во 2 на 12 д. об. пола); Валковскаго у. — Коломакѣ (4 д. обою пола) и Ново-Водолагѣ (10 д. обою пола); Волчанскаго у. — Хотомлѣ и Печенѣгахъ; Зміевскаго у. — Новоборисоглѣбскѣ (10 д. м. и 7 ж. пола) и Лиманѣ (3 м. и 2 ж.). Ряснянская богадѣльня, Ахтырскаго у. (на 19 д. м.) состоитъ во вѣдѣніи монастыря. Въ богадѣльни: Изюмскую, Зміевскую, Кулиевскую, Бѣлопольскую и Богодуховскую принимаются лица всѣхъ городскихъ сословій православнаго исповѣданія, неимѣющія средствъ и неспособныя къ труду. Въ сельскія богадѣльни принимаются крестьяне своихъ обществъ. Въ городскую Ахтырскую богадѣльню принимаются, кромѣ городскихъ жителей, также и крестьяне. Въ Сумскую — принимаются также и лица, не входящія въ составъ городского общества, но съ платою отъ подлежащаго вѣдомства по 3 р. въ мѣсяцъ. Въ Валкахъ богадѣльня учреждена исключительно для призрѣнія бѣдныхъ, безпріютныхъ и увѣчныхъ лицъ дворянскаго сословія. Ряснянская предназначена для лицъ духовнаго сословія и инвалидовъ.

Народное просвѣщеніе. Всѣхъ учебныхъ заведеній въ губерніи числится 997, въ нихъ обучалось въ 1894 г. 68,661 д. об. п., въ томъ числѣ 14,800 ж. и 53,861 м.; учительскій персоналъ состоялъ изъ 3,078 д. об. п., въ т. ч. 855 ж. и 2,223 м. На содержаніе учебныхъ заведеній было израсходовано 2,535,056 р., по 2,564 р. на учебное заведеніе, 37 р. на обучающагося и 94 к. на одного человека населенія. Успѣхи народнаго образованія съ внѣшней стороны сказываются въ увеличеніи числа учебныхъ заведеній (на 30), количества обучающихся (на 1,234) и общаго расхода на просвѣщеніе (на 135 т. р.).

Въ трехъ высшихъ учебныхъ заведеніяхъ обучалось 2,116 д. м. п., или 3% всѣхъ учащихся въ губерніи; израсходовано на эти учебныя заведенія 871,998 р. или 35% всѣхъ расходовъ на просвѣщеніе въ губерніи по 290,666 р. на заведеніе и 412 р. на воспитанника. Окончили курсъ въ высшихъ учебныхъ заведеніяхъ въ 1894 г. 267 человекъ.

Къ 1-му января 1895 г. въ вѣдѣніи Харьковской дирекціи народныхъ училищъ состояло: городскихъ по положенію 1872 г. училищъ 9, уѣздныхъ трехклассныхъ по уставу 1828 г. 4, двухклассныхъ и одноклассныхъ сельскихъ образцовыхъ 26, двухклассныхъ приходскихъ, мужскихъ и женскихъ 3, частныхъ учебныхъ заведеній 3-го разряда 13, ремесленныхъ училищъ 11, начальныхъ народныхъ училищъ въ городахъ 110, селахъ 487, а всего 663 училища, въ коихъ обучалось 46,632 д. об. п. (38,169 мальчиковъ и 8,463 дѣвочки). Сравнивая данныя 1894 г. съ таковыми же прошлаго 1893 г., оказывается: 1) что число училищъ увеличилось за 1894 г. съ 634 на 663 или на 29 школъ; 2) число учащихся за тотъ же 1894 г. поднялось съ 45,796 до 46,632 или на 836.

Изъ 663 учебныхъ заведеній 538 имѣютъ собственныя помѣщенія, а 125—наемныя или при волостныхъ правленіяхъ и сельскихъ расправахъ. Въполнѣ удобными помѣщеніями пользуются весьма немногія училища, не болѣе ста; помѣщенія же остальныхъ школъ не удовлетворяютъ самымъ скромнымъ требованіямъ школьной гигиены. Особенно дурно помѣщенныхъ училищъ насчитывается до 25, а именно: въ Купянскомъ у. 4 училища, въ Изюмскомъ—13, въ Старобѣльскомъ—11, въ Ахтырскомъ—3, въ Лебединскомъ—13, въ Сумскомъ—4, въ Зміевскомъ—4; училища эти занимаютъ тѣсныя, сырыя, холодныя помѣщенія, безъ половъ, съ недостаткомъ свѣта и воздуха. Особенно неприятное впечатленіе производятъ школы при сельскихъ расправахъ.

На пріобрѣтеніе учебниковъ, учебныхъ пособій и классныхъ принадлежностей для 487 сельскихъ училищъ, содержимыхъ земствомъ и сельскими обществами, съ 34,240 учащимися, въ 1894 г. израсходовано 21,373 р., въ сравненіи съ 1893 г. на 4,055 р. болѣе, 44 р. на школу и 62 к. на ученика.

При Харьковской губернской земской управѣ и при нѣкоторыхъ уѣздныхъ управахъ имѣются книжные склады, изъ которыхъ, по требованіямъ попечителей школъ, законоучителей и учителей, высылаются въ училища необходимыя учебныя пособія и классныя принадлежности.

Къ 1 января 1895 г. служащихъ въ учебныхъ заведеніяхъ дирекціи состояло 1,587 лицъ, которыя распредѣлялись: а) по должностямъ: почетныхъ смотрителей 11, начальниковъ городскихъ и уѣздныхъ училищъ 13, законоучителей 610, учителей 430, учительницъ 514, врачей 9; б) по вѣроисповѣданіямъ: православныхъ—1,582, католиковъ 2, лютеранъ 2, іудеевъ 1; в) по образовательному цензу: съ высшимъ образованіемъ 21, съ среднимъ 907, со спеціальной подготовкой въ учительскихъ институтахъ и семинаріяхъ 235, выдержавшихъ установленный экзаменъ 424; г) по количеству получаемого содержанія получающихъ менѣе 50 р. въ годъ 180 законоучителей, отъ 50 до 100 р. 334 законоучителя, отъ 100 до 150 р. 88 (30 законоучителей, 7 учителей и 51 учительница), отъ 150 до 200 р. 129 (18 законоучителей, 13 учителей, 98 учительницъ), отъ 200 до 300 р. и свыше 790, (42 законоучителя, 412 учителей, 336 учительницъ), обучающихся безплатно (въ воскресныхъ школахъ) 46, въ томъ числѣ 6 законоучителей, 11 учителей и 29 учительницъ, ничего не получающихъ 20 (11 почетныхъ смотрителей и 9 врачей).

Наиболѣе правильный и рациональный путь для улучшенія положенія народныхъ учителей состоитъ въ назначеніи періодической прибавки къ нормальному

окладу ихъ жалованья и установленіи пенсін за выслугу опредѣленнаго числа лѣтъ. Починъ въ этомъ дѣлѣ слѣдуетъ взять на себя земству, которому по закону принадлежитъ попеченіе о народномъ образованіи.

Всѣхъ учащихся къ 1 января 1895 г. состояло 46,632. Это число учащихся распредѣлялось:

а) По поламъ: мужскаго 38,169, что составляетъ 81,8⁰/₀ общаго числа учащихся въ низшихъ и начальныхъ училищахъ, женскаго—8,463, или 18,1⁰/₀ того же числа. б) По вѣроисповѣданіямъ: православныхъ 46,179, католиковъ 100, лютеранъ 124, іудеевъ 206, прочихъ исповѣданій 23. в) По сословіямъ: дѣтей дворянъ и чиновниковъ 780, духовнаго званія 410, городскихъ сословій 5,389, сельскихъ сословій 40,020, прочихъ сословій 33. Дѣти дворянъ и духовнаго званія встрѣчаются какъ въ городскихъ, такъ и въ сельскихъ училищахъ: такъ, дѣтей первой категоріи обучалось въ городскихъ училищахъ 405, въ сельскихъ 234: дѣтей духовнаго званія—въ городскихъ училищахъ 53, въ сельскихъ 322.

Изъ всѣхъ учащихся выбыло до окончанія курса 12,968, въ т. ч. 10,169 мальчиковъ, или 26,6⁰/₀ всего числа обучавшихся мальчиковъ, и 2,799 дѣвочекъ, или 33,07⁰/₀. Сравнительно большое число выбывшихъ до окончанія курса объясняется тѣмъ, что: 1) многіе родители, нуждаясь въ рабочей силѣ, не даютъ своимъ дѣтямъ окончить курсъ, а берутъ ихъ изъ училища нерѣдко за 2—3 недѣли до экзаменовъ, для полевыхъ работъ; 2) нѣкоторые ученики, имѣя льготу по семейному положенію и не нуждаясь въ льготныхъ свидѣтельствахъ по образованію, не являются на экзаменъ и 3) наконецъ ежегодно господствующія эпидеміи, какъ то: дифтеритъ, скарлатина и другія заразные болѣзни уносятъ значительное число дѣтскихъ жизней.

Учащихся, выбывшихъ по окончаніи курса, въ 1894 г. было 4,869, что, по отношенію къ общему числу обучавшихся въ низшихъ народныхъ училищахъ, составляетъ 10,04⁰/₀. Въ общемъ числѣ выбывшихъ по окончаніи курса состояло 871 дѣвочка и 3,998 мальчиковъ, изъ которыхъ удостоено льготныхъ по отбыванію воинской повинности свидѣтельствъ 3 разряда 371 и 4-го 3,304.

На содержаніе низшихъ и начальныхъ народныхъ училищъ въ 1894 году поступило 464,979 рублей, въ т. ч. изъ государственнаго назначенія 38,513 р., отъ земства 191,893 р., отъ городскихъ обществъ 61,693 р., отъ сельскихъ обществъ 94,294 р., разныхъ пожертвованій 37,877 р. и отъ платы за ученіе 40,709 р. Израсходовано 449,638 р. и остаеось къ 1 января 1895 г. 15,341 р. Въ частности приходъ, расходъ и остатокъ по каждому типу училищъ представляется въ слѣдующемъ видѣ:

Училища.	Приходъ.	Расходъ.	Остатокъ.
	Рублей.		
Городскія по положенію 31 мая 1872 г.	34,249	32,484	1,765
Уѣздныя трехклассныя	11,897	11,380	517
Двухклассныя образцовыя	41,177	39,689	1,488
Одноклассныя сельскія	866	769	97
Двухклассныя приходскія	3,001	2,785	216
Двухклассныя женскія	2,856	2,856	—
Ремесленныя училища	37,848	37,848	—
Начальныя народныя училища въ городахъ	85,084	83,833	1,241
Начальныя народныя училища въ селахъ	248,011	237,994	10,017

Сравнительная стоимость содержанія въ отчетномъ году училищъ каждого типа представляется въ слѣдующемъ видѣ: городскія по положенію 1872 г.—3,609 р. 33 к., уѣздныя трехклассныя—2,845 р., двухклассныя образцовыя—

1,587 р. 56 к., одноклассныя сельскія—769 р., двухклассныя приходскія—1,392 руб. 5 к., двухклассныя женскія—2,856 р., ремесленныя училища—3,440 р. 72 к., начальныя народныя училища въ городахъ 762 р. 12 к., начальныя народныя училища въ селахъ—488 р. 67 к.

Учебно-воспитательная часть въ низшихъ и въ начальныхъ училищахъ, за немногими исключеніями, находилась въ удовлетворительномъ состояніи.

Кромѣ учебныхъ предметовъ, во многихъ училищахъ преподаются пѣніе и гимнастика. Обученіе пѣнію съ каждымъ годомъ все болѣе и болѣе распространяется; такъ, въ 1894 г. оно преподавалось уже въ 330 училищахъ (въ 1893 г. въ 260).

Военная гимнастика введена въ 224 школахъ, и болѣе другихъ правильно поставлено дѣло въ городскихъ и уѣздныхъ училищахъ, гдѣ преподаваніемъ занимаются офицеры мѣстнаго гарнизона; что касается общей гимнастики, такъ называемыхъ вольныхъ движеній, то она введена въ большинствѣ училищъ.

Изъ другихъ необязательныхъ предметовъ, по мѣрѣ изысканія средствъ и по сообразно мѣстнымъ условіямъ, вводится сельско-хозяйственныя занятія. На имѣющихся при нѣкоторыхъ начальныхъ училищахъ пригодныхъ для культуры земельныхъ участкахъ, учителя этихъ училищъ совмѣстно съ учащимися занимались огородничествомъ и частію садоводствомъ, шелководствомъ и пчеловодствомъ. Въ 1894 г. при Харьковскомъ земледѣльческомъ училищѣ, по примѣру 1893 г., были открыты сельско-хозяйственныя курсы для народныхъ учителей Харьковской губерніи по садоводству, огородничеству, шелководству и пчеловодству. На курсы, происходившіе съ 1-го мая по 1-е іюня, было командировано до 30 учителей.

Кромѣ учебныхъ заведеній, назначенныхъ для образованія юношества, въ Харьковской г. имѣлись слѣдующія учрежденія для образованія взрослого населенія.

1. *Воскресныя Школы*, числомъ 8, а именно: 3 въ Харьковѣ, 1 въ Сумахъ, 2 въ Славянскѣ и 2 въ Купянскомъ уѣздѣ. Преподавателей состояло: 6 законоучителей, 11 учителей и 29 учительницъ. Всѣ занимались обученіемъ безплатно. Учащихся къ 1 Января 1895 г. было: 351 мужскаго пола и 645 женскаго пола. Изъ нихъ по вѣроисповѣданіямъ: православныхъ 981, католиковъ 3, лютеранъ 3, іудеевъ 9; по сословіямъ: дѣтей дворянъ и чиновниковъ 6, городскихъ сословій 428, сельскихъ сословій 562. Источники содержанія составляютъ: отъ земства 150 руб., пожертвованій частныхъ лицъ и обществъ 1,430 руб., пожертвованій частныхъ лицъ и обществъ 1,450 руб. а всего 1,580 руб., причемъ на одну школу падало расхода въ годъ 197 руб., а на одного учащагося—1 руб. 58 коп.

2. *Народныя чтенія* въ 4 пунктахъ: въ Харьковѣ, Сумахъ, Изюмѣ и Богодуховѣ. Въ теченіе 1894 г. произнесено 125 чтеній, на которыхъ присутствовало 15,000 слушателей.

3. *Воскресныя и праздничныя чтенія*. Въ массѣ населенія съ каждымъ годомъ не инстинктивно, а сознательно, въ виду наглядной практической пользы отъ грамотности, обнаруживается все болѣе и болѣе стремленіе къ образованію. Такое стремленіе проявляется въ заботливости крестьянъ о поддержаніи и укрѣпленіи существующихъ начальныхъ училищъ и объ открытіи новыхъ школъ, съ принятіемъ на себя посильныхъ расходовъ.—Вотъ почему и сельская школа, въ лицѣ своихъ руководителей, должна оказывать свое образовательное воздѣйствіе не на одно только подростящее поколѣніе, но, по мѣрѣ возможности, и на взрослыхъ поселянъ. Однимъ изъ простѣйшихъ и легчайшихъ способовъ образовательнаго вліянія школы на массу крестьянскаго населенія является устройство при ней воскресныхъ и праздничныхъ чтеній. Эти чтенія открыты при 20 двухклассныхъ и 6 начальныхъ сельскихъ училищахъ.

При 16 двухклассныхъ сельскихъ и при 2 начальныхъ училищахъ имѣются публичныя библіотеки, средства содержанія которыхъ составляютъ: а) остатки отъ суммъ, отпускаемыхъ мѣстными обществами на содержаніе училищъ; б) деньги, собираемыя за ученіе дѣтей постороннихъ лицъ, неучаствующихъ своими пожертвованіями въ содержаніи училищъ и в) частныя пожертвованія.

Для распространенія прикладныхъ знаній существовали въ отчетномъ году слѣдующія учрежденія: 1) ремесленные училища и 2) ремесленные отдѣленія при школахъ.

Къ числу самостоятельныхъ ремесленныхъ училищъ относятся: а) Харьковское городское въ г. Харьковѣ, содержимое исключительно на городскіе средства, съ ежегодной на сей предметъ затратой по 101 т. р.; б) Лебединское ремесленное училище въ г. Лебединѣ, съ интернатомъ при немъ, для содержанія пансіонеровъ Лебединскаго благотворительнаго общества, по преимуществу круглыхъ сиротъ. Училище содержится на средства мѣстнаго уѣзднаго земства и упомянутаго общества, съ ежегоднымъ расходомъ до 3,500 руб.; в) Старобѣльское ремесленное училище, имени вдовы дѣйствительнаго статскаго совѣтника, Д. А. Деменковой, содержится на проценты съ капитала въ 67,990 руб., пожертвованнаго г-жею Деменковой, и г) восемь такъ называемыхъ Александровскихъ ремесленныхъ училищъ въ городахъ: Куянскѣ, Волчанскѣ, Зміевѣ, Валкахъ, Бѣлопольѣ, Краснокутскѣ, и въ слободахъ Штеповѣ, Лебединскаго уѣзда, и Ново-Псковѣ Старобѣльскаго уѣзда. Въ училища эти поступаютъ мальчики, окончившіе курсъ начальной школы и обучаются какъ общеобразовательнымъ предметамъ, такъ и практическимъ занятіямъ по ремесламъ, преимущественно столярному и слесарно-кузнечному. Курсъ ученія продолжается 4 г. На преподаваніе общеобразовательныхъ предметовъ назначается ежедневно отъ 2 до 3 часовъ; на обученіе ремесламъ отъ 36 до 50 часовъ въ недѣлю въ собственныхъ мастерскихъ. Ученихся къ началу 1895 г. было 310, которые распредѣлялись: по вѣроисповѣданіямъ: православныхъ 299, католиковъ—5, лютеранъ—1, іудеевъ—5; по сословіямъ: дѣтей дворянъ и чиновниковъ—18, духовнаго званія—5, городскихъ сословій—115, сельскихъ сословій—172. Въ теченіе 1894 г. при училищахъ состояло 48 служащихъ: 11 законоучителей и 37 учителей (въ томъ числѣ 11 завѣдывающихъ училищами). Въ 1894 году на содержаніе училищъ поступило 37,848 руб., а именно отъ земства 23,168 р., отъ городскихъ обществъ—10,380 р., пожертвованій—3,445 р. и сбора за ученіе 855 руб.

Ремесленные отдѣленія существуютъ при 15 двухклассныхъ и при 3 начальныхъ народныхъ училищахъ, причѣмъ въ 11 училищахъ обучаются сапожному и башмачному ремесламъ, въ 4-хъ столярному и въ 3-хъ портняжному. Обученіе ремесламъ происходитъ въ свободное отъ классныхъ занятій время, три раза въ недѣлю, по 2 часа каждый разъ, подъ руководствомъ учителей-мастеровъ изъ мѣстныхъ жителей, за вознагражденіе отъ 60 до 90 р. въ годъ. Ремесленные классы посѣщаются болѣе взрослыми дѣтьми, преимущественно учениками 2-класса; вообще же обучающіеся ремесламъ составляютъ не болѣе 10% всего числа учениковъ.

1894	1895	1896	1897	1898	1899	1900	1901
115	120	125	130	135	140	145	150
160	165	170	175	180	185	190	195
210	215	220	225	230	235	240	245
260	265	270	275	280	285	290	295
310	315	320	325	330	335	340	345

О количествѣ десятинъ удобной земли и лѣсовъ въ Харьковской губерніи за 1894 годъ.

УѢЗДЫ.	П Р И Н А Д Л Е Ж А Щ Е Й:										
	К а з н ѣ.		Удѣлу.		Монастырямъ и церквямъ.		Гор. общ.	Частнымъ компаниямъ, обществамъ и друг. учреж.		Частнымъ землевладѣл. потомствен. дворянамъ.	
	Удобной.	Въ томъ числѣ лѣ подъ солъ.	Удобной.	Въ томъ числѣ лѣ подъ лѣсомъ.	Удобной.	Въ томъ числѣ лѣ подъ лѣсомъ.		Удобной.	Въ томъ числѣ лѣ подъ солъ.	Удобной.	Въ томъ числѣ лѣ подъ солъ.
Сумскій . . .	363	363	—	—	1,231	800	220	496	196	91,310	19,543
Лебединскій .	1,250	—	—	—	—	—	—	—	—	86,794	—
Ахтырскій . .	3,911	3,895	—	—	3,450	1,529	91	3,030	1,248	50,692	19,521
Богодуховскій	1,054	835	—	—	160	110	434	157,800	14,334	89,050	18,138
Валковскій . .	1,692	1,177	—	—	1,156	—	340	—	—	63,016	9,867
Харьковскій .	2,563	2,562	—	—	1,321	114	2,253	—	—	51,996	5,834
Волчанскій . .	5,040	5,040	8,531	109	—	—	267	7,304	1,120	100,742	9,240
Зміевскій . . .	30,840	21,508	—	—	391	29	218	16,321	212	87,893	7,413
Изюмскій . . .	12,034	10,667	—	—	8,822	1,847	1,881	77,135	2,230	174,361	27,270
Купянскій . .	16,022	6,897	4,719	245	2,994	—	576	—	—	83,769	2,033
Старобѣльскій	103,338	2,538	—	—	7,152	13	2,289	—	—	114,637	13,562
Итого . . .	178,107	55,482	13,250	354	26,677	4,442	8,569	262,086	19,340	994,266	132,421

УѢЗДЫ.	П Р И Н А Д Л Е Ж А Щ Е Й:							
	Частнымъ землевладѣльцамъ.		К р е с т ь я н а м ъ .				В С Е Г О .	
	Недворянскаго происхожденія.		Надѣльной въ общ. влад.		Въ личной собственности.			
Удобной.	Въ томъ числѣ лѣ подъ солъ.	Удобной.	Въ томъ числѣ лѣ подъ солъ.	Удобной.	Въ томъ числѣ лѣ подъ солъ.	Удобной.	Въ томъ числѣ лѣ подъ солъ.	
Сумскій . . .	33,740	10,838	131,324	6,720	12,428	1,627	271,118	40,087
Лебединскій .	23,671	—	133,473	—	13,434	—	258,622	—
Ахтырскій . .	21,890	5,869	140,945	15,940	12,239	1,822	236,248	49,824
Богодуховскій	21,191	3,646	—	—	3,251	441	272,940	37,504
Вальковскій .	5,654	1,612	113,314	13,012	19,495	4,688	204,667	30,356
Харьковскій .	32,772	3,908	169,793	25,143	23,060	712	283,757	38,273
Волчанскій . .	17,027	1,783	175,685	5,766	12,084	1,053	326,680	24,111
Зміевскій . . .	33,757	7,942	272,693	17,358	19,240	25	461,353	54,487
Изюмскій . . .	66,765	8,230	268,237	21,769	33,545	3,794	642,780	75,807
Купянскій . .	62,893	3,483	345,496	13,678	54,328	4,578	570,798	30,914
Старобѣльскій	40,426	3,376	707,595	21,059	10,837	893	986,274	41,441
Итого . . .	359,786	50,687	2,458,555	140,445	231,941	19,633	4,515,237	422,804

О числѣ жителей по сословіямъ въ Харьковской губ. за 1894 г.

Наименованіе городовъ и уѣздовъ.	Дворянъ.				Духовенства.				Почетныхъ гражданъ.			
	Потомственныхъ.		Личныхъ.		Чернаго.		Бѣлаго.		Потомственныхъ.		Личныхъ.	
	м.	ж.	м.	ж.	м.	ж.	м.	ж.	м.	ж.	м.	ж.
Губ. г. Харьковъ	4,030	3,090	4,140	3,850	45	—	210	215	1,750	1,420	1,720	1,740
Зашт. г. Золочевъ	—	—	—	—	—	—	12	10	—	—	1	5
Харьковскій у.	144	142	107	119	24	586	248	276	53	54	91	96
У. г. Ахтырка	65	72	170	175	89	—	63	80	5	6	43	46
Ахтырскій у.	175	160	37	43	98	—	169	164	52	60	72	80
У. г. Богодуховъ	76	98	130	172	2	175	12	19	19	26	26	42
З. г. Краснокутскъ	6	12	43	48	—	—	29	39	2	4	5	9
Богодуховскій у.	128	145	31	43	—	—	231	227	43	43	26	26
У. г. Валки	33	36	66	74	—	—	30	35	31	29	25	22
Валковскій у.	227	234	64	65	—	—	164	181	44	47	27	22
У. г. Волчанскъ	49	43	120	91	—	—	32	38	8	6	24	23
Волчанскій у.	119	136	39	50	—	—	236	253	58	55	11	12
У. г. Зміевъ	14	16	125	158	—	—	12	19	7	5	4	—
З. г. Чугуевъ	38	80	35	67	—	—	24	29	—	—	1	—
Зміевскій у.	238	253	69	87	62	—	364	426	44	38	44	50
У. г. Изюмъ	92	89	231	247	3	—	47	62	14	16	13	13
З. г. Славянскъ	70	62	103	105	3	—	28	32	25	28	30	33
Изюмскій у.	234	240	43	29	554	—	388	432	98	92	45	48
У. г. Куинскъ	69	98	94	99	—	—	35	36	6	9	9	8
Куинскій у.	312	327	76	63	—	—	348	340	52	45	55	68
У. г. Лебединъ	48	57	47	51	—	—	21	24	10	16	10	9
З. г. Недригайловъ	—	—	—	3	—	—	20	22	—	—	5	10
Лебединскій у.	240	259	112	107	—	—	230	236	29	37	15	14
У. г. Старобѣльскъ	81	100	150	140	—	40	30	28	4	3	36	37
Старобѣльскій у.	101	99	37	30	—	60	528	600	98	96	78	127
У. г. Сумы	85	100	136	185	—	—	96	75	90	80	55	68
З. г. Бѣлополье	11	9	19	21	—	—	15	13	8	7	21	17
Сумскій у.	274	271	23	29	—	—	260	244	66	58	30	39
Итого въ городъ	4,767	3,962	5,609	5,486	142	215	716	776	1,979	1,655	2,028	2,082
Итого въ уѣздъ	2,192	2,266	638	665	738	646	3,166	3,379	637	625	494	582
Всего въ губерніи	6,959	6,228	6,247	6,151	880	861	3,882	4,155	2,616	2,280	2,522	2,664

О числѣ жителей по сословіямъ въ										
Наименованіе городовъ и уѣздовъ.	Городскихъ сословій.				Сельскихъ сословій.					
	Купцовъ.		Мѣщанъ и цеховыхъ.		Крестьянъ государств. и бывшихъ южныхъ поселанъ.		Вышнихъ помѣщичьихъ.		Колонистовъ.	
	м.	ж.	м.	ж.	м.	ж.	м.	ж.	м.	ж.
Губ. г. Харьковъ	2,880	2,700	37,250	35,860	27,660	27,605	5,245	4,765	32	18
З. г. Золочевъ	7	10	89	72	2,076	2,247	—	—	—	—
Харьковскій у.	24	30	1,274	1,374	52,450	53,360	28,149	28,814	—	—
У. г. Ахтирка	93	88	3,920	4,022	6,700	6,920	—	—	—	—
Ахтырскій у.	23	32	667	717	31,879	32,502	18,971	19,208	—	—
У. г. Богодуховъ	137	152	1,041	1,097	4,086	4,275	—	—	—	—
З. г. Краснокутскъ	9	10	965	976	1,387	1,392	16	15	—	—
Богодуховскій у.	32	29	979	1,046	38,495	38,638	22,578	22,931	—	—
У. г. Валки	26	30	490	535	3,010	3,050	—	—	—	—
Валковскій у.	28	30	418	407	43,033	44,741	15,396	15,791	—	—
У. г. Волчанскъ	97	79	2,558	2,597	1,538	1,580	—	—	—	—
Волчанскій у.	31	27	1,071	1,102	36,955	36,495	31,503	29,239	—	—
У. г. Зміевъ	28	29	298	289	1,837	1,911	2	4	1	—
З. г. Чугуевъ	67	82	499	484	4,182	4,829	55	27	—	—
Зміевскій у.	24	28	418	477	78,265	78,846	18,002	17,653	160	170
У. г. Изюмъ	76	57	3,901	3,765	6,254	6,488	493	480	—	—
З. г. Славянскъ	190	205	6,530	6,592	2,430	2,448	—	—	—	—
Изюмскій у.	39	51	861	866	78,516	69,259	56,710	56,352	1049	1018
У. г. Купянскъ	60	50	392	370	913	852	16	14	—	—
Купянскій у.	61	61	679	702	92,325	89,743	17,208	17,283	7	6
У. г. Лебединъ	85	68	2,636	2,956	4,552	4,973	—	—	—	—
З. г. Недригайловъ	13	16	99	114	2,356	2,265	—	—	—	—
Лебединскій у.	28	31	1,221	1,275	28,807	29,274	35,144	35,371	—	—
У. г. Старобѣльскъ	58	43	4,805	4,792	408	710	2	2	—	—
Старобѣльскій у.	183	207	1,930	1,895	151,550	150,614	16,483	15,894	367	362
У. г. Сумы	170	158	4,366	4,290	4,618	4,648	—	—	—	—
З. г. Бѣлополье	26	2	2,123	2,177	5,669	5,083	—	—	—	—
Сумскій у.	30	26	818	791	35,870	35,496	54,573	54,381	—	—
Итого въ город.	3,942	3,779	71,962	70,988	79,676	81,276	5,829	5,307	33	18
Итого въ уѣзд.	503	552	10,336	10,652	668,145	658,468	314,717	312,917	1,583	1,556
Всего въ губерніи.	4,445	4,331	82,298	81,640	747,821	739,744	320,546	318,224	1,616	1,574

Харьковской губернии за 1894 годъ.

Войскъ действую- ющихъ.	Запасныхъ ниж- нихъ чиновъ.	Отставныхъ солдатъ.	Солдатскихъ женъ, дѣтей и сыновей.		Иностран- ныхъ под- данныхъ.		Лицъ, не- принадлеж. къ вышеоз- начен. сосло- вямъ.		ИТОГО.	
			м.	ж.	м.	ж.	м.	ж.	м.	ж.
5,820	5,705	2,750	1,839	4,250	1,785	1,610	3,256	2,840	106,037	89,963
—	148	145	403	630	—	—	—	—	2,881	2,974
—	4,531	2,027	2,835	6,203	49	62	16	25	92,022	91,141
1,326	725	840	—	1,517	10	10	60	175	14,109	13,111
—	3,766	3,262	324	6,139	93	67	65	54	59,653	69,226
179	109	277	—	280	—	—	—	25	6,094	6,361
—	97	171	149	341	—	—	—	—	2,879	2,846
—	3,794	1,623	4,088	6,879	24	19	13	10	72,085	70,036
231	257	47	62	110	7	4	—	—	4,315	3,925
—	4,094	2,196	2,183	3,202	6	2	3	—	67,883	64,722
10	79	180	180	138	2	3	—	—	4,877	4,598
68	5,030	2,103	3,745	6,072	26	17	11	13	81,006	73,471
39	192	56	62	201	—	—	—	—	2,677	2,632
1,589	342	179	78	1,226	3	5	—	—	7,093	6,829
875	4,686	2,395	3,170	7,018	3	1	7	9	108,826	104,556
61	673	314	619	663	—	—	—	—	12,791	11,880
20	265	248	385	420	20	18	73	85	10,420	10,028
—	7,003	3,223	3,935	6,729	56	55	141	144	152,895	135,378
40	176	81	75	114	—	—	—	—	1,966	1,650
—	6,306	2,708	3,113	5,329	4	1	5	8	123,261	113,976
29	217	184	241	202	2	1	—	—	8,082	8,357
—	143	118	351	692	1	—	—	—	3,106	3,122
—	3,110	2,372	1,735	5,313	27	22	—	—	73,070	71,939
51	253	98	130	230	5	4	—	15	6,111	6,144
—	9,345	4,027	3,794	11,269	5	3	48	53	188,574	181,309
1,000	660	450	280	1,420	—	—	150	380	12,156	11,204
—	809	223	210	199	2	2	—	—	9,127	7,530
260	5,179	2,402	3,027	7,709	36	44	—	—	102,848	99,088
10,395	10,851	6,361	5,055	12,633	1,837	1,657	3,539	3,320	214,721	193,154
1,203	56,844	28,338	31,949	71,925	331	293	309	316	1,122,123	1,064,842
11,598	67,695	34,699	37,004	84,558	2,168	1,950	3,848	3,636	1,336,844	1,257,996
									2,594,840	

О числѣ жителей по вѣроисповѣданіямъ

Наименованіе городовъ и уѣздовъ.	Православнаго и единовѣрскаго.		Раскольни-ковъ разныхъ сектъ.		Армяно-Григоріанскаго.		Римско-Католическаго.	
	МУЖ.	ЖЕН.	МУЖ.	ЖЕН.	МУЖ.	ЖЕН.	МУЖ.	ЖЕН.
Губернскій г. Харьковъ	93,652	80,033	75	95	225	135	2,220	1,540
Зашт. г. Золочевъ . .	2,881	2,974	—	—	—	—	—	—
Харьковскій уѣздъ . .	91,675	90,776	253	252	4	4	26	32
Уѣздный г. Ахтырна . .	13,825	13,004	—	—	—	—	80	50
Ахтырскій уѣздъ . . .	59,477	59,085	—	—	—	—	57	42
Уѣзд. г. Богодуховъ . .	6,057	6,312	—	—	—	—	10	14
Зашт. г. Краснокутскъ.	2,879	2,846	—	—	—	—	—	—
Богодуховскій уѣздъ . .	71,961	69,916	57	56	—	—	12	9
Уѣзд. г. Валки	4,181	3,898	—	—	2	—	120	20
Валковскій уѣздъ . . .	67,741	64,621	74	59	1	1	40	29
Уѣзд. г. Волчанскъ . . .	4,856	4,580	—	—	—	—	—	—
Волчанскій уѣздъ . . .	79,784	72,309	1,158	1,134	—	—	22	12
Уѣздный г. Зміевъ . . .	2,663	2,622	—	—	—	—	11	7
Зашт. г. Чугуевъ	6,809	6,662	105	105	—	—	62	15
Зміевскій уѣздъ	108,106	103,817	520	530	—	2	8	7
Уѣздн. г. Изюмъ	12,752	11,857	—	—	—	—	2	1
Зашт. г. Славянскъ . . .	10,302	9,889	—	—	12	16	20	24
Изюмскій уѣздъ	151,437	133,835	95	90	6	3	386	398
Уѣзд. г. Купинскъ . . .	1,926	1,615	2	2	—	—	13	9
Купинскій уѣздъ	122,684	113,374	550	584	—	—	11	12
Уѣзд. г. Лебединъ . . .	8,034	8,305	—	—	1	—	8	10
Зашт. г. Недригайловъ	3,104	3,120	—	—	—	—	1	2
Лебединскій уѣздъ . . .	72,931	71,803	—	—	—	—	57	41
Уѣзд. г. Старобѣльскъ	6,071	6,117	—	—	—	—	8	5
Старобѣльскій уѣздъ . .	187,706	180,414	481	508	—	—	115	120
Уѣздн. г. Сумы	10,675	10,510	—	—	14	9	375	250
Зашт. г. Вѣлополье . . .	9,110	7,507	—	—	—	—	2	2
Сумскій уѣздъ	102,648	98,871	72	73	—	—	43	49
Итого	1.315,927	1.240,672	3,442	3,488	265	170	3,709	2,700

въ Харьковской губерніи за 1894 годъ.

Евангелическо-Лютеранскаго.		Евреевъ.		Каранмовъ.		Магометанъ.		Идолюпоклонниковъ и прочихъ нехристіанскихъ исповѣданій.		ИТОГО.	
МУЖ.	ЖЕН.	МУЖ.	ЖЕН.	МУЖ.	ЖЕН.	МУЖ.	ЖЕН.	МУЖ.	ЖЕН.	МУЖ.	ЖЕН.
1,180	750	8,285	7,260	175	110	225	40	—	—	106,037	89,963
—	—	—	—	—	—	—	—	—	—	2,881	2,974
52	65	12	12	—	—	—	—	—	—	92,022	91,141
7	6	101	51	—	—	96	—	—	—	14,109	13,111
37	25	82	74	—	—	—	—	—	—	59,653	59,226
—	—	27	35	—	—	—	—	—	—	6,094	6,361
—	—	—	—	—	—	—	—	—	—	2,879	2,846
33	31	20	24	—	—	2	—	—	—	72,085	70,036
10	5	2	2	—	—	—	—	—	—	4,315	3,925
12	5	7	4	2	3	6	—	—	—	67,883	64,722
4	5	17	13	—	—	—	—	—	—	4,877	4,598
24	15	11	1	—	—	7	—	—	—	81,006	73,471
—	—	3	3	—	—	—	—	—	—	2,677	2,632
11	7	36	40	—	—	70	—	—	—	7,093	6,829
172	180	20	20	—	—	—	—	—	—	108,826	104,556
—	—	34	22	—	—	3	—	—	—	12,791	11,880
18	25	68	74	—	—	—	—	—	—	10,420	10,028
914	986	19	18	1	2	8	10	29	36	152,895	135,378
—	—	25	24	—	—	—	—	—	—	1,966	1,650
1	—	11	6	—	—	4	—	—	—	123,261	113,976
—	1	38	41	—	—	—	—	—	—	8,082	8,357
1	—	—	—	—	—	—	—	—	—	3,106	3,122
14	15	68	80	—	—	—	—	—	—	73,070	71,939
4	3	28	19	—	—	—	—	—	—	6,111	6,144
220	223	4	5	—	—	4	—	44	39	188,574	181,309
308	170	298	258	11	7	475	—	—	—	12,156	11,204
—	—	15	21	—	—	—	—	—	—	9,127	7,530
28	31	55	61	2	3	—	—	—	—	102,848	99,088
3,051	2,548	9,286	8,168	191	125	900	50	73	75	1,336,844	1,257,996
										2,594,840	

Вѣдомость о движеніи народонаселенія

Названіе городовъ и уѣздовъ.	Число родившихся.			Число умершихъ.			Число бра-ковъ.	Прибыль и убыль.
	МУЖ.	ЖЕН.	ОБ. ПОЛА.	МУЖ.	ЖЕН.	ОБ. ПОЛА.		
I. Православнаго исповѣданія.								
Губ. г. Харьковъ	2,447	2,271	4,178	1,910	1,586	3,496	1,104	+ 1,222
Зашт. г. Золочевъ	208	198	406	127	117	244	93	+ 162
Харьковскій уѣздъ	4,759	4,567	9,326	2,935	2,772	5,707	1,846	+ 3,619
Уѣзд. г. Ахтырка	551	561	1,112	376	345	721	214	+ 391
Ахтырскій уѣздъ	3,237	3,087	6,324	2,329	2,267	4,596	1,316	+ 1,728
Уѣзд. г. Богодуховъ	291	270	561	145	142	287	117	+ 274
Зашт. г. Краснокутскъ	150	110	260	100	104	204	50	+ 56
Богодуховскій уѣздъ	3,274	3,228	6,502	1,987	2,000	3,987	1,289	+ 2,515
Уѣзд. г. Валки	110	127	237	86	67	153	48	+ 84
Валковскій уѣздъ	3,157	3,008	6,165	1,758	1,726	3,484	1,301	+ 2,681
Уѣзд. г. Волчанскъ	226	216	442	171	133	304	85	+ 138
Волчанскій уѣздъ	4,420	4,234	8,654	3,172	3,015	6,187	1,727	+ 2,467
Уѣзд. г. Зміевъ	154	149	303	110	85	195	62	+ 108
Зашт. г. Чугуевъ	226	214	440	203	177	380	78	+ 60
Зміевскій уѣздъ	5,627	5,296	10,923	3,414	3,069	6,483	2,345	+ 4,440
Уѣзд. г. Изюмъ	123	126	249	166	123	289	45	— 40
Зашт. г. Славянскъ	567	568	1,135	394	372	766	238	+ 369
Изюмскій уѣздъ	7,437	6,918	14,355	4,279	3,958	8,237	2,857	+ 6,118
Уѣзд. г. Купянскъ	144	119	263	79	94	173	43	+ 90
Купянскій уѣздъ	6,113	6,040	12,153	3,725	3,527	7,252	2,619	+ 4,901
Уѣзд. г. Лебединъ	337	366	703	334	305	639	127	+ 64
Зашт. г. Недригайловъ	215	200	415	117	114	231	88	+ 184
Лебединскій уѣздъ	3,887	3,638	7,525	2,630	2,548	5,178	1,482	+ 2,347
Уѣзд. г. Старобѣльскъ	266	237	503	188	193	381	86	+ 122
Старобѣльскій уѣздъ	10,225	9,503	19,728	6,439	5,654	12,093	4,207	+ 7,635
Уѣзд. г. Сумы	520	487	1,007	323	325	648	144	+ 359
Зашт. г. Бѣлональе	446	386	832	263	271	534	136	+ 298
Сумскій уѣздъ	4,417	4,166	8,583	2,669	2,629	5,298	1,761	+ 3,285
Всего въ городахъ	6,981	6,605	13,586	5,092	4,553	9,645	2,758	+ 3,941
— " — уѣздахъ	56,553	53,685	110,238	35,337	33,165	68,502	22,750	+ 41,736
Итого	63,534	60,290	123,824	40,429	37,718	78,147	25,508	+ 45,677

въ Харьковской губерніи за 1894 годъ.

Названіе городовъ и уѣздовъ.	Число родившихся.			Число умершихъ.			Число бра- ковъ.	Прибыль и убыль.		
	муж.	жен.	об. пола.	муж.	жен.	об. пола.				
2. Римско-Католическаго исповѣданія.										
Губ. г. Харьковъ	19	27	46	42	29	71	10	—	25	
Харьковскій уѣздъ	3	2	5	1	1	2	—	+	3	
Уѣзд. г. Ахтырка	—	1	1	—	—	—	—	+	1	
Ахтырскій уѣздъ	—	—	—	1	—	1	—	—	1	
Уѣзд. г. Богодуховъ	1	—	1	—	—	—	—	+	1	
Богодуховскій уѣздъ	—	—	—	1	—	1	—	—	1	
Валковскій уѣздъ	4	2	6	1	—	1	—	+	5	
Волчанскій уѣздъ	—	1	1	—	—	—	—	+	1	
Зміенской уѣздъ	1	1	2	—	—	—	—	+	2	
Изюмскій уѣздъ	37	34	71	4	7	11	6	+	60	
Уѣзд. г. Леbedинь	—	1	1	—	—	—	—	+	1	
Леbedинскій уѣздъ	1	1	2	1	—	1	—	+	1	
Старобѣльскій уѣздъ	9	11	20	7	5	12	1	+	8	
Уѣзд. г. Сумы	3	2	5	2	1	3	—	+	2	
Сумскій уѣздъ	1	2	3	1	—	1	—	+	2	
Всего въ городахъ	23	31	54	44	30	74	12	—	20	
„ „ уѣздахъ	56	54	110	17	13	30	7	+	80	
Итого	79	85	164	61	43	104	19	+	60	
3. Евангелическо-Лютеранскаго исповѣданія.										
Губ. г. Харьковъ	28	26	54	27	18	45	12	+	9	
Изюмскій уѣздъ	38	30	68	14	11	25	15	+	43	
Сумскій уѣздъ	10	4	14	4	5	9	1	+	5	
Всего въ уѣздахъ	48	34	82	18	16	34	16	+	48	
Итого	76	60	136	45	34	79	28	+	57	
4. Единовѣрскаго исповѣданія.										
Губ. г. Харьковъ	2	3	5	1	4	5	6	—	—	
Харьковскій уѣздъ	36	27	63	8	6	14	9	+	49	
Итого	38	30	68	9	10	19	15	+	49	
5. Раскольниковъ.										
Волчанскій уѣздъ	51	59	110	17	20	37	20	+	73	
Зашт. г. Чугуевъ	5	3	8	—	4	4	—	+	4	
Зміенской уѣздъ	26	26	52	21	21	42	8	+	10	
Изюмскій уѣздъ	4	1	5	10	14	24	4	—	19	
Купянскій уѣздъ	32	21	53	14	22	36	7	+	17	
Уѣзд. г. Старобѣльскъ	1	—	1	—	—	—	—	+	1	
Старобѣльскій уѣздъ	21	27	48	32	24	56	10	—	8	
Всего въ городахъ	6	3	9	—	4	4	—	+	5	
„ „ уѣздахъ	134	134	268	94	101	195	49	+	73	
Итого	140	137	277	94	105	199	49	+	78	
6. Иудейскаго исповѣданія.										
Губ. г. Харьковъ	135	138	273	78	77	155	79	+	118	
Итого	135	138	273	78	77	155	79	+	118	
7. Наримовъ.										
Губ. г. Харьковъ	2	2	4	1	2	3	3	+	1	
Итого	2	2	4	1	2	3	3	+	1	
А всего {	въ городахъ	7,177	6,808	13,985	5,243	4,688	9,931	2,870	+	4,054
	„ уѣздахъ	56,827	53,934	110,761	35,474	33,301	68,775	22,831	+	41,986
	„ губерніи	64,004	60,742	124,746	40,717	37,989	78,706	25,701	+	46,040

О посѣвѣ и урожаѣ хлѣбовъ въ

П о с ѣ я н о ч е т в е р

У ѣ з д ы.	П о с ѣ я н о ч е т в е р					
	Ржи.	Озимой пшеницы.	Яровой пшеницы.	Опса.	Ячменя.	Гречи- хи.
Сумскій.						
Владѣльческихъ	7,022	3,514	3,671	8,732	2,514	1,086
Крестьянскихъ	37,966	354	2,722	35,223	8,846	7,997
Городскихъ	3,729	1,202	1,741	4,503	998	559
Въ уѣздѣ	48,717	5,070	8,134	48,458	12,358	9,642
По свѣдѣн. Центр. Стат. Комит.	47,893	4,770	4,515	47,945	9,477	9,779
Лебединскій.						
Владѣльческихъ	21,900	12,000	2,600	9,200	4,000	2,300
Крестьянскихъ	31,699	400	6,282	14,500	13,900	8,950
Городскихъ	2,800	2,600	1,300	2,000	900	700
Въ уѣздѣ	56,399	15,000	10,182	25,700	18,800	11,950
По свѣдѣн. Центр. Стат. Комит.	35,360	4,383	9,259	31,331	23,954	9,955
Ахтырскій.						
Владѣльческихъ	5,000	10,000	5,000	16,000	4,500	1,000
Крестьянскихъ	33,000	5,000	2,000	20,000	12,000	4,000
Городскихъ	2,000	5,000	2,000	4,000	1,500	1,000
Въ уѣздѣ	40,000	20,000	9,000	40,000	18,000	6,000
По свѣдѣн. Центр. Стат. Комит.	37,237	6,816	5,838	25,334	14,103	6,639
Богодуховскій.						
Владѣльческихъ	4,070	2,856	3,803	3,992	2,212	522
Крестьянскихъ	33,184	778	11,403	16,586	22,545	6,149
Городскихъ	838	554	538	698	522	114
Въ уѣздѣ	38,092	4,188	15,744	21,276	25,279	6,785
По свѣдѣн. Центр. Стат. Комит.	38,216	5,672	16,792	25,079	25,159	8,118
Валковскій.						
Владѣльческихъ	3,747	1,792	3,772	1,659	2,708	243
Крестьянскихъ	21,742	476	11,176	6,018	17,017	2,873
Городскихъ	2,165	170	2,260	662	1,732	186
Въ уѣздѣ	27,654	2,438	17,208	8,339	21,457	3,302
По свѣдѣн. Центр. Стат. Комит.	23,175	2,110	17,280	12,683	21,488	3,135
Харьковскій.						
Владѣльческихъ	5,796	2,462	2,038	5,999	3,278	503
Крестьянскихъ	39,205	3,089	6,862	28,684	21,388	2,657
Городскихъ	4,428	801	559	3,263	2,075	231
Въ уѣздѣ	49,429	6,292	9,459	37,946	26,735	3,401
По свѣдѣн. Центр. Стат. Комит.	49,059	4,154	8,175	37,266	14,933	2,923

Харьковской губернии за 1894 годъ.

те й.		С н я т о ч е т в е р т е й.							
Осталь- ныхъ зрѣлыхъ хлѣбовъ.	Карто- фелл.	Ржи.	Озимой пшеницы.	Яровой пшеницы.	Овса.	Ячмени.	Гре- чихи.	Осталь- ныхъ зрѣлыхъ хлѣбовъ.	Карто- фелл.
202	25,277	75,302	43,359	37,796	88,933	20,439	6,839	3,928	91,969
504	33,937	355,262	3,506	23,235	239,128	58,780	33,866	11,958	204,369
74	1,066	35,271	5,751	8,003	35,741	8,597	2,927	2,455	2,461
780	60,280	465,835	52,616	69,034	363,802	87,816	43,632	18,341	298,799
1,541	50,657	473,843	51,445	40,766	372,858	67,511	54,440	28,315	318,309
1,350	2,500	197,100	97,300	22,400	73,600	28,000	9,200	16,150	20,000
1,750	15,000	246,457	3,500	38,400	88,228	69,500	23,100	21,700	119,300
850	1,500	24,000	15,200	10,400	15,490	5,100	2,000	7,200	11,300
3,900	19,000	467,557	116,000	71,200	177,318	102,600	34,300	45,050	150,600
1,779	21,855	330,161	40,164	66,800	177,067	163,802	40,700	25,092	148,022
600	120,000	75,000	100,000	45,000	176,000	38,000	5,000	3,000	700,000
1,400	—	231,000	25,000	6,000	140,000	60,000	8,000	2,800	—
400	—	30,000	50,000	18,000	44,000	11,000	5,000	2,000	—
2,400	120,000	336,000	175,000	69,000	360,000	109,000	18,000	7,800	700,000
1,763	15,629	302,253	70,949	46,105	168,250	97,977	28,136	30,937	108,822
489	—	48,051	32,201	29,149	31,382	18,566	2,068	4,639	—
2,237	—	219,657	3,904	42,083	73,789	96,214	14,523	11,283	—
55	—	7,695	6,892	3,309	6,842	3,153	219	302	—
2,781	—	275,403	42,997	74,541	112,013	117,933	16,810	16,224	—
4,206	25,746	270,497	49,814	99,949	138,367	153,975	24,312	43,208	145,379
168	1,282	27,859	18,580	30,818	11,498	20,773	949	2,495	6,671
1,228	10,973	128,412	3,450	71,878	33,877	119,758	8,614	13,268	67,083
96	281	13,307	1,369	12,804	3,931	11,346	670	963	1,188
1,492	12,536	169,578	23,399	115,500	49,306	151,877	10,233	19,726	74,942
1,939	24,199	156,965	14,112	113,140	73,917	148,419	14,875	19,233	139,754
399	7,000	65,750	25,781	14,261	49,545	27,129	2,304	3,772	57,701
3,041	24,311	383,890	36,619	33,996	237,990	134,042	12,316	9,885	145,279
174	778	35,216	7,220	2,827	26,356	14,914	866	950	5,782
3,614	32,089	484,856	69,620	51,084	313,891	176,085	15,486	14,607	208,762
3,438	32,381	362,879	30,097	47,274	240,508	98,887	13,860	29,798	206,720

О посѣвѣ и урожаѣ хлѣбовъ въ

Посѣяно четвер

У ѣ з д ы.	Посѣяно четвер					
	Ржи.	Озимой пшеницы.	Яровой пшеницы.	Овса.	Ячменя.	Гре- icha.
Волчанскій.						
Крестьянскихъ	28,242	1,369	16,921	18,462	34,775	4,540
Въ уѣздѣ	28,242	1,369	16,921	18,462	34,775	4,540
По свѣдѣн. Центр. Стат. Комит.	28,733	5,887	22,347	26,554	31,073	5,623
Зміевскій.						
Владѣльческихъ	6,838	356	9,689	5,162	4,878	331
Крестьянскихъ	50,534	1,666	20,086	37,836	24,054	3,140
Городскихъ	1,805	182	4,125	2,705	2,033	64
Въ уѣздѣ	59,177	2,704	33,900	45,703	30,965	3,535
По свѣдѣн. Центр. Стат. Комит.	52,639	2,910	35,905	30,191	43,967	4,038
Изюмскій.						
Владѣльческихъ	8,728	1,187	38,884	9,951	28,067	163
Крестьянскихъ	43,883	386	48,971	10,218	46,990	1,374
Городскихъ	60	—	120	40	200	—
Въ уѣздѣ	52,671	1,573	97,975	20,209	75,257	1,537
По свѣдѣн. Центр. Стат. Комит.	43,390	3,318	69,970	21,113	49,278	750
Купянскій.						
Владѣльческихъ	1,632	—	3,364	2,879	1,031	85
Крестьянскихъ	27,340	70	41,070	46,719	12,711	1,636
Городскихъ	533	—	939	939	312	27
Въ уѣздѣ	29,505	70	45,359	50,537	14,055	1,748
По свѣдѣн. Центр. Стат. Комит.	32,844	1,889	66,474	16,037	52,701	1,226
Старобѣльскій.						
Крестьянскихъ	39,283	718	93,461	8,685	40,919	—
Въ уѣздѣ	39,293	718	93,461	8,685	40,919	—
По свѣдѣн. Центр. Стат. Комит.	35,842	1,257	125,550	16,681	54,942	45
Въ губерніи.						
По свѣд. уѣзд. земск. управъ:						
Владѣльческихъ	64,733	34,607	72,821	63,574	53,188	6,233
Крестьянскихъ	386,078	14,306	260,954	242,931	255,139	43,326
Городскихъ	18,358	10,509	13,568	18,810	10,273	2,881
Итого	469,169	59,422	347,343	325,315	318,600	52,449
По свѣд. Центр. Ст. Ком.: Итого.	424,388	43,166	382,105	290,214	341,075	52,231
Владѣльческихъ	74,987	29,911	116,421	98,945	65,191	11,624
Крестьянскихъ	349,401	13,255	265,684	191,269	275,884	40,607

Харьковской губерніи за 1894 годъ.

т е й.		С н я т о ч е т в е р т е й.							
Осталь- ныхъ аровыхъ хлѣбовъ.	Карто- фелн.	Ржи.	Озимой пшеницы.	Яровой пшеницы.	Овса.	Ячменя.	Гре- чихи.	Осталь- ныхъ аровыхъ хлѣбовъ.	Карто- фелн.
3,333	20,830	181,618	7,851	78,860	125,562	161,457	9,208	16,445	82,493
3,333	20,830	181,618	7,851	78,860	125,562	161,457	9,208	16,445	82,493
4,235	35,667	169,005	45,327	138,620	148,034	168,009	18,820	37,680	196,571
497	4,016	38,005	5,140	69,873	39,686	29,351	1,162	4,033	14,526
1,614	13,564	219,742	10,273	102,523	212,705	109,795	14,062	11,537	97,345
168	256	7,384	331	27,292	18,665	12,936	273	1,066	1,285
2,279	17,836	265,131	15,744	199,688	271,056	152,082	15,497	16,636	113,156
2,909	16,021	280,786	16,368	217,152	199,742	278,863	16,690	22,305	155,193
932	4,514	33,343	—	167,280	55,483	150,679	753	14,104	20,717
1,710	14,511	115,901	4,691	158,894	59,319	251,954	7,576	20,443	127,411
20	140	261	1,428	615	257	1,127	—	212	720
2,662	19,165	149,505	6,119	326,789	115,059	403,760	8,329	34,759	148,848
3,264	42,009	195,932	21,048	339,897	153,889	342,857	3,666	40,404	321,410
300	117	4,888	—	7,734	11,413	2,980	298	1,243	868
2,395	22,097	69,955	131	132,719	190,345	63,686	3,496	8,662	99,266
45	28	1,284	—	3,423	3,892	1,365	69	251	215
2,740	22,242	76,127	131	143,876	205,650	68,031	3,853	10,156	100,349
4,409	49,095	122,683	8,731	225,010	91,203	263,495	5,093	36,456	327,211
8,170	6,720	88,484	2,763	25,410	51,903	202,546	—	17,393	22,486
8,170	6,720	88,484	2,763	25,410	51,903	202,546	—	17,393	22,486
5,037	43,401	112,881	4,537	425,222	94,229	251,744	308	47,647	304,449
4,937	164,706	565,706	327,052	424,311	537,540	335,917	28,573	53,364	912,452
27,382	161,943	2,240,378	98,425	713,998	1,452,846	1,327,732	134,761	145,374	965,032
1,832	4,049	154,418	86,763	86,673	155,174	69,538	12,024	15,399	22,951
34,151	330,698	2,960,094	512,240	1,224,982	2,145,560	1,733,187	175,358	214,137	1,900,435
34,524	356,660	2,777,885	352,592	1,759,935	1,858,764	2,035,539	220,900	361,073	2,371,840
9,566	85,572	581,638	271,791	666,373	752,435	501,774	58,434	123,817	585,204
24,958	271,088	2,196,247	80,801	1,093,562	1,106,329	1,533,765	162,466	237,256	1,786,636

О состояніи общественныхъ хлѣбныхъ запасовъ и продовольственныхъ капиталовъ въ Харьковской губерніи за 1894 годъ.

Названіе уѣзда.	Число ревизскихъ душъ, подлежащихъ сбору хлѣбн.		По числу душъ поименно пропорція за-пасовъ хлѣба долева бытъ		Состояло въ об-щественныхъ имбаряхъ на лицо хлѣб. до 1 Января 1893 года.		Состояло на лицо продовольств. капитала 1 Января 1894 г.		Въ 1894 г. въ общест-венные ам-бары посту-пило хлѣба.		Въ 1894 г. посту-пило продоволь-ственныхъ капитал.		Въ 1894 г. выдано въ ссуду общест-вен. хлѣба.		Въ 1894 г. выдано въ ссуду продовольств. капитала.		Къ 1 Января 1895 г. состо-итъ на лицо обществ. хлѣба въ ам-баряхъ.		Къ 1 Января 1895 г. состоитъ на лицо продов. капитала.		Затѣмъ къ состав-ленію поимен. про-порціи запасовъ хлѣба недостаетъ и состоитъ въ про-стѣнныхъ мѣстахъ отъ недоимки.	
	Озн.	Пров.	Озн.	Пров.	Озн.	Пров.	Озн.	Пров.	Озн.	Пров.	Озн.	Пров.	Озн.	Пров.	Озн.	Пров.	Озн.	Пров.	Озн.	Пров.	Озн.	Пров.
Оумскій . . .	42,620	49,648	24,824	36,594	13,389	130,478	7,773	2,743	27,033	3	—	461	43,899	15,458	157,050	4,175	3,166					
Дебелинскій . . .	46,429	46,429	23,214	30,170	13,817	4,859	18,883	5,434	299	600	335	—	46,349	18,675	5,158	10,059	5,359					
Ахтырскій . . .	42,758	42,758	21,379	28,257	12,774	55,189	7,131	2,522	4,547	13	—	1,904	35,375	15,296	57,832	—	—					
Богодуховск.	41,309	41,309	20,654	22,367	9,621	2,941	19,352	9,037	63	94	176	60	41,625	18,481	2,844	—	—					
Валковскій . . .	39,426	39,426	19,713	23,327	13,658	6,907	11,367	6,697	255	116	156	—	34,578	20,199	7,162	5,804	1,368					
Харьковскій . . .	48,742	48,742	24,371	18,249	7,079	206,079	6,880	2,276	9,404	450	259	77	24,679	9,096	218,407	—	—					
Волчанскій . . .	48,489	48,489	24,244	12,750	10,430	73,102	12,600	8,655	5,895	261	113	4,693	25,089	18,972	74,304	23,537	11,346					
Змиевскій . . .	62,129	62,129	31,064	24,441	23,824	11,149	23,493	16,182	573	1,182	1,368	3,500	46,453	38,639	8,223	34,835	12,350					
Измояскій . . .	63,049	63,049	41,524	37,999	52,529	11,325	19,179	19,851	346	3,893	3,135	—	53,278	69,245	71,672	—	—					
Купинскій . . .	61,818	61,818	30,934	19,330	31,877	—	19,170	45,659	—	985	1,325	—	37,514	76,211	—	24,353	—					
Старобѣльск.	112,561	112,561	57,284	26,054	51,587	560	41,092	48,352	—	519	529	—	66,627	89,410	560	48,664	6,937					
Итого . . .	616,330	616,358	308,204	279,235	240,589	505,494	136,923	167,414	48,419	8,179	7,400	10,698	355,470	399,687	543,216	151,429	40,529					

О скотоводствѣ въ Харьковской губерніи за 1894 годъ.

ГОРОДА и УѢЗДЫ.	Лошадей.	Рогатаго скота.	О В Е Ц Ъ .		Свиней.	Козь.
			Простыхъ.	Тонкорунныхъ.		
Г. г. Харьковъ .	3,513	1,131	65	15	944	27
З. г. Золочевъ .	720	580	450	—	60	—
Харьковскій у. .	22,548	43,178	21,726	—	23,185	263
У. г. Валки . .	250	200	200	—	200	2
Валковскій у. .	15,176	24,011	28,027	9,480	13,499	24
У. г. Богодуховъ.	1,380	1,090	900	—	1,895	2
З. г. Краснокутск.	789	3,325	1,535	—	1,680	—
Богодуховскій у. .	24,054	43,191	48,736	—	23,405	36
У. г. Ахтырка . .	3,600	4,700	5,000	—	2,000	15
Ахтырскій у. . .	27,196	23,617	51,358	—	22,700	558
У. г. Лебединъ .	1,350	1,710	1,325	—	810	—
З. г. Недригайл.	2,095	824	680	—	1,360	—
Лебединскій у. .	37,461	28,175	56,863	1,060	26,577	2
У. г. Сумы . . .	1,740	1,340	2,500	—	11,122	65
З. г. Бѣлополье .	1,450	2,000	2,600	—	—	—
Сумскій у. . . .	40,728	33,105	51,379	357	35,460	389
У. г. Изюмъ . . .	645	1,761	2,580	—	746	—
З. г. Славянскъ .	820	1,280	380	—	615	5
Изюмскій у. . .	28,408	80,502	89,925	58,774	30,103	258
У. г. Зміевъ . . .	405	700	200	—	800	5
З. г. Чугуевъ . .	2,789	2,106	—	—	906	—
Зміевскій у. . .	29,538	69,755	77,016	20,323	29,036	355
У. г. Купянскъ .	220	400	250	—	700	—
Купянскій у. . .	18,840	88,277	76,706	40,879	22,196	242
У. г. Волчанскъ .	611	736	845	—	1,211	115
Волчанскій у. .	20,750	60,324	52,315	600	30,905	1,940
У. г. Старобѣльск.	400	280	230	6	302	10
Старобѣльскій у.	31,647	122,556	143,777	51,339	33,209	3,501
Итого въ город.	22,777	24,163	19,740	21	25,351	246
Итого въ уѣздахъ	296,346	616,691	697,828	182,812	290,275	7,568
Всего въ губерн.	319,123	640,854	717,568	182,333	315,626	7,814

О фабрикахъ и заводахъ въ Харь

Родъ фабрикъ и заводовъ.	Всего въ губерніи.		Губерн. г. Харьковъ.		Харьковскій уѣздъ.		Валковскій уѣздъ.				
	Чис. фаб. и зав.	Сумма произв. (Руб.).	Число рабочихъ	Чис. фаб. и зав.	Сумма произв. (Руб.).	Число рабочихъ	Сумма произв. (Руб.).	Число рабочихъ	Чис. фаб. и зав.	Сумма произв. (Руб.).	Число рабочихъ
Альбастровыхъ	2	53,700	18	2	53,700	18	—	—	—	—	—
Бумажныхъ	3	202,250	220	2	59,750	155	—	—	—	—	—
Бѣл. и дробилит.	4	27,800	53	1	4,000	9	3	23,800	24	—	—
Винокуренныхъ	43	1,757,602	1,363	1	21,200	29	6	207,286	173	1	32,988
Водочныхъ	9	324,890	141	4	258,875	125	—	—	—	—	—
Восковойныхъ	3	3,860	16	—	—	—	—	—	—	—	—
Воск. свѣчей	3	129,500	25	1	4,000	2	1	125,000	22	—	—
Газовыхъ	1	154,490	28	1	154,490	28	—	—	—	—	—
Гончарныхъ	91	20,210	100	—	—	—	3	2,800	8	—	—
Известковыхъ	17	41,022	133	—	—	—	—	—	—	—	—
Канатныхъ	4	46,250	71	—	—	—	4	46,250	71	—	—
Кар. и эквивал.	7	20,650	77	1	13,450	26	—	—	—	—	—
Кафельныхъ	3	222,700	263	3	222,700	263	—	—	—	—	—
Киричныхъ	209	426,178	2,486	3	57,600	286	22	167,149	588	15	6,041
Кожевенныхъ	111	89,460	255	1	2,000	17	5	8,200	22	12	13,250
Колокольныхъ	1	31,200	15	—	—	—	1	31,200	15	—	—
Конф.-прянц	20	297,778	480	10	280,590	449	2	2,675	5	—	—
Крупорушныхъ	10	92,250	34	4	53,400	11	2	650	6	—	—
Лаковыхъ	1	51,800	12	1	51,800	12	—	—	—	—	—
Литографій	2	6,900	20	2	6,900	20	—	—	—	—	—
Лѣсопильныхъ	2	48,400	435	—	—	—	—	—	—	—	—
Макаронныхъ	1	16,700	15	1	16,700	15	—	—	—	—	—
Маслобойныхъ	71	123,828	231	2	81,500	9	6	510	12	—	—
Масл. красокъ	6	177,943	70	5	176,948	63	—	—	—	—	—
Механическихъ	11	814,930	955	7	634,130	693	—	—	—	—	—
Минерал. водъ	7	16,788	19	5	14,748	16	—	—	—	—	—
Мук. паровыхъ	34	2,394,563	571	5	1,257,357	230	6	365,900	25	—	—
Мыловаренныхъ	21	305,587	57	8	211,940	34	3	75,250	8	1	500
Мрам. издѣлій	2	11,655	14	2	11,655	14	—	—	—	—	—
Перчаточныхъ	—	—	—	—	—	—	—	—	—	—	—
Пиво и медовар.	17	414,722	316	2	49,375	52	4	290,172	197	2	12,100
Салтоенныхъ	31	76,615	101	—	—	—	18	44,995	52	—	—
Салн. свѣчей	1	2,900	2	—	—	—	1	2,900	2	—	—
Сахаров. песочн.	22	12,207,523	10012	—	—	—	—	—	—	—	—
" рафин.	3	11,925,886	2,607	—	—	—	1	3,540,000	584	—	—
Содеваренныхъ	13	218,426	148	—	—	—	—	—	—	—	—
Стекланныхъ	2	3,400	8	—	—	—	2	3,400	8	—	—
Табач. и сигар.	7	1,244,352	941	6	1,123,352	788	—	—	—	—	—
Типографій	18	351,538	575	10	335,028	498	—	—	—	—	—
Укусныхъ	2	9,300	3	2	9,300	3	—	—	—	—	—
Фаянсовыхъ	2	320,400	1,111	—	—	—	1	250,000	911	—	—
Химическихъ	5	55,800	301	2	25,000	12	3	30,800	289	—	—
Чуг. и мѣд. пл.	4	212,735	199	3	192,185	175	—	—	—	—	—
Шерстемойныхъ	5	2,001,750	904	4	1,834,250	664	1	167,500	240	—	—
Разныхъ	62	853,740	704	17	212,232	214	12	432,140	95	2	62,500
Итого	893	37,809,971	26089	118	7,430,265	4,930	103	5,818,577	3,358	33	127,379

ковской губернии въ 1894 году.

Богодуховскій уѣздъ.		Ахтырскаго уѣзда.		Лебединаго уѣзда.		Сумскаго уѣзда.		Зміевскаго уѣзда.						
Чис. фаб. и зав.	Сумма произв. (Руб.).	Число рабочихъ	Чис. фаб. и зав.	Сумма произв. (Руб.).	Число рабочихъ	Чис. фаб. и зав.	Сумма произв. (Руб.).	Число рабочихъ	Чис. фаб. и зав.	Сумма произв. (Руб.).	Число рабочихъ			
—	—	—	—	—	—	—	—	—	—	—	—			
—	—	—	—	—	—	—	—	—	1	142,500	55			
5	353,869	165	5	245,698	219	5	143,280	99	8	447,593	342	2	29,880	72
—	—	—	—	—	—	1	1,060	5	2	16,800	5	1	7,215	4
—	—	—	1	500	1	—	—	—	—	—	—	—	—	—
1	4,000	15	15	2,000	17	—	—	—	7	9,020	38	—	—	—
—	—	—	—	—	—	—	—	—	10	21,622	92	2	1,150	12
—	—	—	—	—	—	—	—	—	1	5,200	27	—	—	—
14	14,111	70	38	24,978	185	11	12,311	117	43	56,053	237	14	13,290	76
—	—	—	34	7,500	64	—	—	—	2	10,000	9	5	7,475	17
—	—	—	—	—	—	—	—	—	—	—	—	—	—	—
—	—	—	—	—	—	—	—	—	1	11,000	14	—	—	—
—	—	—	—	—	—	—	—	—	4	38,200	17	—	—	—
—	—	—	—	—	—	—	—	—	—	—	—	—	—	—
—	—	—	—	—	—	—	—	—	—	—	—	1	2,400	12
—	—	—	1	150	1	—	—	—	4	1,532	15	1	3,500	4
—	—	—	—	—	—	1	800	7	3	180,000	255	—	—	—
1	136,248	35	4	287,300	82	—	—	—	1	1,000	1	1	1,040	2
—	—	—	2	8,000	4	1	840	2	2	44,513	23	1	20,400	15
—	—	—	—	—	—	—	—	—	—	8,250	4	—	—	—
—	—	—	2	8,300	13	—	—	—	2	21,800	11	2	8,715	12
—	—	—	3	1,300	5	2	400	2	4	16,260	20	2	460	4
4	2,236,413	1,095	5	2,117,980	2,458	4	2,965,959	2,066	7	3,956,007	3,531	—	—	—
—	—	—	—	1,262,500	1,285	—	—	—	1	5,760,886	738	—	—	—
—	—	—	—	—	—	—	—	—	—	—	—	—	—	—
—	—	—	—	—	—	—	—	—	—	—	—	—	—	—
—	—	—	2	2,000	4	1	1,200	4	1	121,000	153	—	—	—
—	—	—	—	—	—	—	—	—	2	10,600	56	—	—	—
—	—	—	—	—	—	—	—	—	—	—	—	—	—	—
—	—	—	—	—	—	—	—	—	—	—	—	—	—	—
1	12,800	45	—	—	—	1	1,800	5	19	120,908	163	—	—	—
26	2,757,441	1,425	113	5,330,706	4,535	28	3,132,950	2,307	125	10,857,244	5,751	33	238,060	295

О фабрикахъ и заводахъ въ Харьковской губерніи въ 1894 г.

Родъ фабрикъ и заводовъ.	Изюмскій уѣздъ.		Нупянскій уѣздъ.		Волчанскій уѣздъ.		Старобѣльскій уѣздъ.					
	Чис. фаб. и зав.	Сумма производ. (Руб.).	Число рабочихъ.	Чис. фаб. и зав.	Сумма производ. (Руб.).	Число рабочихъ.	Чис. фаб. и зав.	Сумма производ. (Руб.).	Число рабочихъ.			
Альбастровыхъ	—	—	—	—	—	—	—	—	—			
Бумажныхъ	—	—	—	—	—	—	—	—	—			
Бѣл. и дроблит.	—	—	—	—	—	—	—	—	—			
Винокуренныхъ	4	131,500	144	—	—	3	118,165	92	3	26,143	31	
Водочныхъ	2	42,000	7	—	—	—	—	—	—	—	—	
Воскобойныхъ	2	2,800	11	—	—	—	—	—	—	—	—	
Восков. свѣчей	—	—	—	—	—	—	—	—	—	—	—	
Газовыхъ	—	—	—	—	—	—	—	—	—	—	—	
Гончарныхъ	—	—	—	8	400	8	—	—	57	1,990	14	
Известковыхъ	—	—	—	2	1,000	9	3	17,250	20	—	—	
Канатныхъ	—	—	—	—	—	—	—	—	—	—	—	
Кар. и экипаж.	2	500	2	—	—	—	—	—	3	1,200	14	
Кафельныхъ	—	—	—	—	—	—	—	—	—	—	—	
Киричныхъ	15	28,650	106	16	18,170	135	12	12,740	616	5	9,750	26
Кожевенныхъ	12	10,100	26	7	3,625	15	14	14,810	35	19	12,500	35
Колокольныхъ	—	—	—	—	—	—	—	—	—	—	—	—
Конф.-прънич.	4	3,033	9	—	—	—	—	—	3	480	3	
Крупоружныхъ	—	—	—	—	—	—	—	—	—	—	—	—
Лаковыхъ	—	—	—	—	—	—	—	—	—	—	—	—
Литографій	—	—	—	—	—	—	—	—	—	—	—	—
Лесопильныхъ	1	46,000	423	—	—	—	—	—	—	—	—	—
Макаровыхъ	—	—	—	—	—	—	—	—	—	—	—	—
Маслобойныхъ	4	8,300	21	20	18,570	105	8	7,000	26	25	2,676	38
Масл. красокъ	1	995	7	—	—	—	—	—	—	—	—	—
Механическихъ	—	—	—	—	—	—	—	—	—	—	—	—
Минерал. водъ	—	—	—	—	—	—	—	—	—	—	—	—
Мук. паровыхъ	9	170,220	44	1	4,000	25	5	3,750	34	1	104,875	58
Мыловаренныхъ	—	—	—	—	—	—	—	—	—	4	807	4
Мрам. издѣлій	—	—	—	—	—	—	—	—	—	—	—	—
Перчаточныхъ	—	—	—	—	—	—	—	—	—	—	—	—
Пиво и медовар.	2	12,690	20	—	—	—	—	—	—	1	2,070	3
Салотопенныхъ	2	13,200	18	—	—	—	—	—	—	—	—	—
Салы. свѣчей	—	—	—	—	—	—	—	—	—	—	—	—
Сахаров. песочн.	—	—	—	—	—	—	2	931,164	862	—	—	—
„ рафин.	—	—	—	—	—	—	—	—	—	—	—	—
Солеваренныхъ	13	218,426	148	—	—	—	—	—	—	—	—	—
Стекланныхъ	—	—	—	—	—	—	—	—	—	—	—	—
Табач. и сигар.	—	—	—	—	—	—	—	—	—	—	—	—
Типографій	2	1,900	7	1	800	2	—	—	—	—	—	—
Уксусныхъ	—	—	—	—	—	—	—	—	—	—	—	—
Фаянсовыхъ	1	70,400	200	—	—	—	—	—	—	—	—	—
Химическихъ	—	—	—	—	—	—	—	—	—	—	—	—
Чуг. и мѣд.-пл.	1	20,550	24	—	—	—	—	—	—	—	—	—
Шерстомойныхъ	—	—	—	—	—	—	—	—	—	—	—	—
Разныхъ	—	—	—	—	—	—	8	10,460	20	2	800	3
Итого	28	384,430	681	55	46,565	299	55	1.115,429	1,705	123	163,391	229

О ремесленникахъ Харьковской губерні въ 1894 году.

Наименованіе ремесленникъ.	Итого.			Харьковъ.			Золочевъ.			Валки.			Богодуховъ.		
	Мастеровъ.	Рабочихъ.	Учениковъ.	Мастеровъ.	Рабочихъ.	Учениковъ.	Мастеровъ.	Рабочихъ.	Учениковъ.	Мастеровъ.	Рабочихъ.	Учениковъ.	Мастеровъ.	Рабочихъ.	Учениковъ.
Хлѣбниковъ . . .	308	432	86	174	349	75	—	—	—	2	5	—	3	8	3
Калачниковъ . . .	100	21	15	16	15	9	—	—	—	—	—	—	6	6	6
Будочниковъ . . .	294	257	76	135	158	54	2	—	—	10	14	—	3	6	3
Мясниковъ и колбасниковъ . . .	535	380	12	111	191	6	5	—	—	24	48	—	28	—	—
Кондитеровъ и пряничн. . .	122	244	81	91	212	64	2	—	—	2	4	—	2	3	3
Портныхъ . . .	1,247	1,096	854	509	578	486	22	6	12	30	55	—	14	28	14
Сапожниковъ и башмач. . .	1,602	1,218	1,040	379	387	364	73	38	50	125	40	35	30	60	40
Модистокъ и бѣлошвейскъ . . .	487	600	756	305	419	555	2	—	—	10	1	14	4	4	8
Шляпниковъ . . .	20	30	16	17	30	16	—	—	—	—	—	—	—	—	—
Картузниковъ и шапочн. . .	207	145	106	70	28	26	1	2	1	7	2	—	20	30	20
Ткачей . . .	184	14	25	4	8	2	20	—	—	6	2	—	26	—	—
Перчаточн. . .	11	7	15	10	7	15	—	—	—	—	—	—	—	—	—
Скарняковъ и кушнрей . . .	138	55	14	24	19	11	8	—	—	14	8	—	48	—	—
Тулушниковъ . . .	133	114	66	3	9	3	8	—	—	5	1	—	12	20	10
Плотниковъ . . .	652	854	89	122	478	32	28	—	—	8	35	—	8	12	6
Каменьщикъ и печниковъ . . .	368	553	133	112	272	23	7	5	6	7	15	—	6	6	6
Столяровъ . . .	425	369	324	150	198	151	3	2	—	20	13	—	4	8	8
Позолотчикъ . . .	38	57	27	11	30	7	1	—	1	3	1	—	2	—	—
Мѣдниковъ и слесарей . . .	275	258	236	179	189	178	2	—	—	2	2	1	2	2	4
Шорниковъ . . .	56	53	27	14	23	10	2	—	—	1	—	—	2	2	2
Стекольщикъ . . .	131	41	19	54	40	14	2	—	—	2	—	—	3	—	3
Бондарей . . .	338	145	75	129	49	27	3	—	—	4	3	1	2	8	6
Извозчиковъ . . .	965	120	84	543	114	84	—	—	—	2	—	—	23	—	—
Коноваловъ . . .	25	3	—	8	3	—	—	—	—	—	—	—	2	—	—
Часовщиковъ . . .	82	58	43	46	31	32	—	—	—	—	—	—	2	—	1
Кузнецовъ . . .	498	343	279	89	124	86	6	—	—	16	4	—	1	18	20
Трубочистовъ . . .	97	22	9	44	14	8	1	—	—	2	—	—	1	—	—
Цирульникъ и парикмахеръ . . .	64	35	28	41	26	24	—	—	—	1	—	—	2	—	—
Фортепианнъ . . .	15	12	1	11	12	1	—	—	—	—	—	—	—	—	—
Гарм. и скр. мастеровъ . . .	8	—	—	4	—	—	1	—	—	—	—	—	—	—	—
Передѣтч. . .	63	89	62	35	77	44	1	—	—	2	—	—	1	—	1
Зол. и сер. дѣл. мастеровъ . . .	73	34	48	38	25	36	—	—	—	2	—	—	1	—	1
Малар. и кровъ . . .	267	212	122	79	89	38	2	—	—	3	5	—	6	10	10
Живоп. (выв.) . . .	36	50	39	13	26	26	—	—	—	1	—	—	1	—	—
Каретниковъ . . .	35	85	50	21	53	29	1	—	—	1	—	—	1	—	—
Итого . . .	9,899	8,036	4,857	3,591	4,283	2,536	202	53	70	312	258	51	284	231	175

О ремесленникахъ Харьковской

Наименованіе ремесленник.	Красно- нутскъ			Ахтырна.			Лебединь.			Недригай- ловъ.			С у м ы.			Бѣлополье.			Изюмь.		
	Мастеровъ.	Рабочихъ.	Учениковъ.	Мастеровъ.	Рабочихъ.	Учениковъ.	Мастеровъ.	Рабочихъ.	Учениковъ.	Мастеровъ.	Рабочихъ.	Учениковъ.	Мастеровъ.	Рабочихъ.	Учениковъ.	Мастеровъ.	Рабочихъ.	Учениковъ.	Мастеровъ.	Рабочихъ.	Учениковъ.
Хлѣбниковъ . . .	3	—	—	4	8	4	6	5	—	—	—	—	—	—	—	—	—	—	5	12	4
Балачниковъ . . .	15	—	—	—	—	—	—	—	7	—	—	—	16	—	—	35	—	—	—	—	—
Будочниковъ . . .	10	—	1	12	—	—	10	—	1	—	—	—	7	23	—	4	11	3	18	14	5
Мясниковъ и колбасникъ . . .	12	—	—	42	—	—	35	5	2	—	—	—	91	20	5	21	24	1	18	5	—
Кондитеровъ и пряничъ . . .	—	—	—	3	2	3	3	—	—	—	—	—	5	14	9	—	—	—	1	1	—
Портныхъ . . .	12	—	6	42	20	20	32	22	12	5	—	—	351	171	139	50	80	50	20	16	8
Сапожниковъ и башмачи . . .	17	—	6	65	42	40	62	20	14	8	—	—	358	170	153	146	138	140	26	31	19
Модистовъ и бѣлошесекъ . . .	—	—	—	8	4	8	—	—	2	—	—	—	26	48	34	30	25	35	9	5	10
Шляпниковъ . . .	—	—	—	—	—	—	—	—	—	—	—	—	1	—	—	—	—	—	1	—	—
Картузниковъ и шапочи . . .	—	—	—	25	12	12	2	5	7	—	—	—	12	14	11	—	—	—	10	4	4
Ткачей . . .	16	—	—	32	—	15	35	—	—	12	—	—	—	—	—	12	4	8	—	—	—
Перчаточи . . .	—	—	—	—	—	—	—	—	—	—	—	—	1	—	—	—	—	—	—	—	—
Скорняковъ и кушнрей . . .	—	—	—	—	—	—	—	—	—	—	—	—	28	13	—	—	—	—	6	4	2
Тудуниковъ . . .	—	—	—	30	15	15	13	5	1	—	—	—	13	16	13	14	12	10	4	2	2
Плотниковъ . . .	50	—	—	75	20	—	57	18	—	15	—	—	7	19	—	25	15	11	60	15	—
Каменьщикъ . . . и печниковъ . . .	10	—	—	63	15	20	23	17	2	5	—	—	30	127	42	5	5	3	14	10	—
Столяровъ . . .	19	—	5	11	6	10	20	9	2	2	2	—	74	61	56	18	14	18	8	4	6
Позолотчикъ . . .	—	—	—	5	—	—	—	—	—	—	—	—	2	4	4	—	—	—	2	2	2
Мѣдниковъ и слесарей . . .	3	—	—	9	1	1	8	—	1	1	—	—	16	14	10	10	6	6	5	5	1
Шорниковъ . . .	—	—	—	5	—	2	6	—	—	1	—	—	4	11	6	3	3	2	1	—	—
Стеколыщикъ . . .	2	—	—	4	—	—	7	—	—	—	—	—	12	—	—	2	1	2	8	—	—
Бондарей . . .	10	2	3	48	15	20	6	6	10	—	—	—	8	13	7	—	—	—	8	13	—
Павошиковъ . . .	—	—	—	19	—	—	12	—	—	—	—	—	192	—	—	12	6	—	7	—	—
Кановаловъ . . .	—	—	—	2	—	—	3	—	—	—	—	—	—	—	—	1	—	—	1	—	—
Часовщиковъ . . .	—	—	—	3	—	—	1	1	1	—	—	—	7	21	5	4	3	4	3	—	—
Кузнецовъ . . .	15	—	8	42	15	20	34	5	10	7	—	—	26	28	16	25	20	25	42	21	18
Трубочистовъ . . .	2	—	—	8	—	—	5	—	—	2	—	—	8	8	1	1	—	—	7	—	—
Цирульн. и варикмахеръ . . .	—	—	—	2	1	1	3	—	—	—	—	—	4	5	3	1	1	—	2	1	—
Фартеляницъ . . .	—	—	—	—	—	—	—	—	—	—	—	—	2	—	—	—	—	—	—	—	—
Гарм. и скр мастеровъ . . .	—	—	—	—	—	—	—	—	—	—	—	—	2	—	—	—	—	—	—	—	—
Переплетчикъ . . .	—	—	—	3	—	—	2	—	—	—	—	—	3	8	14	—	—	—	3	—	—
Зол. и сер. дѣл. мастеровъ . . .	—	—	—	2	—	—	2	—	1	—	—	—	5	2	4	1	—	—	3	—	2
Малыр. и кривъ . . .	—	—	—	25	9	7	8	8	3	—	—	—	51	39	18	4	3	4	17	—	—
Живоц. (выв.) . . .	—	—	—	4	—	—	—	—	—	—	—	—	4	15	8	—	—	—	2	—	—
Каретниковъ . . .	—	—	—	—	—	—	—	—	—	—	—	—	6	15	14	—	—	—	1	4	—
Итого . . .	196	2	29	593	185	198	415	126	54	80	2	—	1,371	879	572	424	370	322	312	169	82

губерніи въ 1894 году.

Славянкъ			Зміевъ.			Чугуевъ.			Купянскъ.			Волчанскъ.			Старобѣльскъ.		
Мастеровъ.	Рабочихъ.	Учениковъ.	Мастеровъ.	Рабочихъ.	Учениковъ.	Мастеровъ.	Рабочихъ.	Учениковъ.	Мастеровъ.	Рабочихъ.	Учениковъ.	Мастеровъ.	Рабочихъ.	Учениковъ.	Мастеровъ.	Рабочихъ.	Учениковъ.
14	18	—	1	2	—	—	—	—	14	—	—	12	15	—	70	10	—
—	—	—	—	—	—	—	—	—	—	—	—	—	—	—	5	—	—
4	10	6	12	—	—	6	19	—	5	5	4	45	19	—	10	8	—
30	60	—	11	—	—	19	3	—	21	8	—	40	16	—	25	—	—
6	2	2	—	—	—	2	2	—	1	—	—	3	4	—	1	—	—
49	38	52	24	—	7	16	18	—	26	14	18	25	35	12	20	15	18
80	180	70	59	5	6	46	19	26	23	8	10	80	60	37	25	20	30
20	40	39	14	—	—	9	17	—	5	7	8	30	10	15	10	20	30
—	—	—	—	—	—	1	—	—	—	—	—	—	—	—	—	—	—
14	28	12	—	—	—	4	5	—	3	4	—	12	6	10	7	5	3
—	—	—	2	—	—	—	—	—	—	—	—	19	—	—	—	—	—
—	—	—	—	—	—	—	—	—	—	—	—	—	—	—	—	—	—
5	8	—	4	—	—	—	—	—	1	3	1	—	—	—	—	—	—
4	12	10	8	2	—	2	4	—	—	—	—	15	12	—	2	4	2
12	120	—	38	—	—	58	—	—	6	2	—	60	90	40	23	30	—
8	20	—	5	—	—	12	—	—	16	8	—	40	50	31	5	3	—
36	30	40	11	—	—	15	5	3	12	6	10	12	5	10	10	6	5
—	—	—	—	—	—	4	—	—	—	—	—	8	20	13	—	—	—
15	30	20	5	—	1	4	—	—	4	1	5	7	5	6	3	4	2
4	4	—	3	—	—	1	—	—	1	1	—	5	7	5	3	2	—
6	—	—	13	—	—	5	—	—	3	—	—	8	—	—	—	—	—
30	20	4	55	—	—	7	—	—	4	2	2	10	6	5	3	8	—
155	—	—	—	—	—	—	—	—	—	—	—	—	—	—	—	—	—
3	—	—	—	—	—	2	—	—	1	—	—	2	—	—	—	—	—
4	—	—	1	—	—	2	—	—	3	1	—	3	—	—	3	1	—
40	60	30	16	6	—	4	11	—	20	6	5	38	15	30	22	10	11
2	—	—	1	—	—	3	—	—	2	—	—	4	—	—	4	—	—
3	1	—	—	—	—	1	—	—	2	—	—	1	—	—	1	—	—
2	—	—	—	—	—	—	—	—	—	—	—	—	—	—	—	—	—
—	—	—	—	—	—	—	—	—	1	—	—	—	—	—	—	—	—
2	—	—	1	—	—	3	—	—	2	—	1	2	3	2	3	1	—
3	2	3	5	1	—	4	—	—	3	2	—	2	2	1	2	—	—
35	31	34	4	1	—	12	8	—	4	3	3	10	6	5	7	—	—
4	—	—	1	1	—	8	—	—	1	2	—	3	6	5	—	—	—
2	8	2	—	—	—	—	—	—	—	—	—	5	5	5	—	—	—
592	722	324	294	18	14	282	111	29	187	83	67	499	397	232	264	147	101

О податяхъ и недоимкахъ по окладнымъ и неоклад

Наименованіе платежей.	Слѣдовало поступить.		Вновь причислено.				Исключено.					
	Недоимокъ		Оклада.		Недоимокъ		Оклада.		Недоим.		Оклада.	
	РУБЛИ.	К.	РУБЛИ.	К.	РУБЛИ.	К.	РУБ.	К.	РУБ.	К.	РУБ.	К.
<i>Окладные сборы.</i>												
1. Налогъ съ недв. им. съ пенными	7,270	32	199,000	—	1,149	71	—	—	—	—	—	—
2. Госуд. позем. налогъ:												
а) Съ крест. надѣловъ	67,023	40	236,475	12	—	—	—	1	—	—	14	90
б) Съ земель частныхъ влад. и Деп. Уд.	51,956	88	184,451	47	1	20	41	43	52	43	1,892	14
Пени съ части земельл. в) Съ земель город. пос. и мѣстечекъ	5,098	65	—	—	6,092	63	—	—	17	82	—	—
3. Выкупн. платежей съ крест. собств.	169,144	12	758,356	42	5	70	55	12	14	39	1,046	38
4. Выкупн. платежей съ крест. госуд.	2,127,019	57	2,903,261	9	948	76	2,557	19	486	52	756	34
5. Государств. квартирн. налогъ съ пен.	—	—	57,146	50	770	51	17	17	15	61	619	35
Итого	2,427,512	94	4,339,497	50	8,968	93	2,699	88	586	77	4,329	11
<i>Отмѣнные сборы.</i>												
а) Подуш. под. и общ. сборъ съ госуд. крест.	40,119	63	—	—	—	—	—	—	—	—	—	—
б) Оброч. под. и лѣсн. налогъ съ госуд. крест.	58,736	88	—	—	8	85	—	—	—	—	—	—
в) Подуш. подать съ б. врем. обяз. крест.	1,585	60	—	—	—	—	—	—	—	—	—	—
Итого	100,442	11	—	—	8	85	—	—	—	—	—	—
<i>Неокладные сборы.</i>												
Деп. Гос. Казначейства.	162,651	7	—	—	200,840	67	—	—	19,484	32	—	—
Деп. Неокладн. Сборовъ.	538,171	49	—	—	20,337	84	—	—	5,912	42	—	—
Деп. Торг. и Мануфакт.	16,838	87	—	—	15,279	50	—	—	2,559	60	—	—
Мин. Госуд. Имуществъ.	33,835	91	—	—	1,728	14	—	—	3,529	71	—	—
Мин. Народ. Просвѣщен.	102,521	7	—	—	102,094	8	—	—	5,540	25	—	—
Мин. Внутр. Дѣль.	316,919	66	—	—	116,804	71	—	—	11,711	94	—	—
Министерства Юстиціи.	12,317	31	—	—	8,673	89	—	—	4,444	28	—	—
Пособія государственному Казначейству:												
Изъ суммъ казачьихъ войскъ	3,740	90	—	—	—	—	—	—	—	—	—	—
Плата за лѣченіе въ госпитал. постор. лицъ.	113	49	—	—	—	—	—	—	—	—	—	—
Департамента Окладн. Сборовъ	—	—	—	—	312	19	—	—	106	48	—	—
Позаимств. Харьк. Губ. Зем. Упр. на продов. и сѣмян. потребности по случаю неурожая въ 1891 и 1892 гг.	480,000	—	—	—	—	—	—	—	—	—	—	—
Итого	1,667,109	77	—	—	466,071	2	—	—	53,289	—	—	—
Всего сборовъ	4,195,064	82	4,339,497	50	475,048	80	2,699	88	53,875	77	4,329	11

НЫМЪ СБОРАМЪ ВЪ ХАРЬКОВСКОЙ ГУБЕРНІИ ЗА 1894 Г.

Подлежало къ поступл.				Въ то число поступило.				Осталось къ 1-му января 1894 г.					
Недоимокъ.		Оклада.		Недоимокъ.		Оклада.		Недоимокъ.		Оклада.		ВСЕГО.	
РУБЛ.	К.	РУБЛ.	К.	РУБЛ.	К.	РУБЛ.	К.	РУБЛ.	К.	РУБЛ.	К.	РУБЛ.	К.
8,420	3	199,000	—	8,025	64	186,851	36	394	39	12,148	64	12,543	3
67,023	4	236,460	23	37,791	86	208,135	79	29,231	54	28,324	44	57,555	98
51,905	65	182,600	76	27,721	19	133,333	6	24,184	46	49,267	70	73,452	16
11,173	46	—	—	2,493	96	—	—	8,679	50	—	—	8,679	50
—	42	835	86	—	42	637	69	—	—	198	17	198	17
169,135	43	757,365	16	98,520	23	670,150	72	70,615	20	87,214	44	157,829	64
2,127,481	81	2,905,061	94	1,029,714	5	1,893,225	59	1,097,767	76	1,011,836	35	2,109,604	11
754	90	56,544	32	569	60	55,310	82	185	30	1,233	50	1,418	80
2,435,895	10	4,337,868	27	1,204,836	95	3,147,645	3	1,231,058	15	1,190,223	24	2,421,181	39
40,119	63	—	—	2,927	—	—	—	37,192	63	—	—	27,192	63
58,745	73	—	—	10,509	86	—	—	48,235	87	—	—	48,235	87
1,585	60	—	—	129	54	—	—	1,456	6	—	—	1,456	6
100,450	96	—	—	13,566	40	—	—	86,884	56	—	—	86,884	56
344,007	42	—	—	143,848	59	—	—	200,158	83	—	—	200,158	83
552,596	91	—	—	14,035	39	—	—	538,561	52	—	—	538,561	52
29,558	77	—	—	11,262	46	—	—	18,296	31	—	—	18,296	31
32,034	34	—	—	777	41	—	—	31,256	93	—	—	31,256	93
199,074	90	—	—	102,334	47	—	—	96,740	43	—	—	96,740	43
42,012	48	—	—	59,174	61	—	—	362,837	82	—	—	362,837	82
16,546	92	—	—	4,052	51	—	—	12,494	41	—	—	12,494	41
3,740	90	—	—	—	—	—	—	3,740	90	—	—	3,740	90
113	49	—	—	—	—	—	—	113	49	—	—	113	49
205	71	—	—	—	—	—	—	205	71	—	—	205	71
480,000	—	—	—	—	—	—	—	480,000	—	—	—	480,000	—
2,079,891	79	—	—	335,485	44	—	—	1,744,406	35	—	—	1,744,406	35
4,616,237	85	4,337,868	27	1,553,888	79	3,147,645	3	3,062,349	6	—	—	4,252,572	30

О поступленіи губернскаго и уѣзднаго

Название уѣздовъ.	Слѣдовало вступить.				Вновь причислено.				Исключено.							
	Недолжн.		Оклада.		Недолжн.		Оклада.		Недолжн.		Оклада.		Ценн.			
	рублн.	к.	рублн.	к.	рублн.	к.	рублн.	к.	рублн.	к.	рублн.	к.	рублн.	к.		
<i>Губернскій сборъ:</i>																
Ахтырскій	10,083	86	30,660	12	—	—	—	—	—	—	—	—	—	—		
Богодуховскій	17,194	57 ³ / ₄	32,463	71 ¹ / ₂	409	65	141	17 ¹ / ₂	522	86	76	22	03	—		
Валковскій	4,957	56 ² / ₄	19,760	11	698	96	—	—	467	68	51	44 ¹ / ₂	184	75 ¹ / ₂		
Волчанскій	27,513	65	28,553	40	779	09	3,182	74 ¹ / ₄	681	23	110	86	—	4		
Зміевскій	48,477	12 ¹ / ₂	30,669	90	1,325	75 ¹ / ₂	—	—	—	—	226	56	1,003	70		
Изямыскій	35,256	36	33,369	08	—	—	14	77	—	—	805	21	2,036	83		
Кулянскій	22,641	51	26,012	21	—	—	79	71	—	—	—	—	—	—		
Лебединскій	3,849	67	32,527	92	460	82	8	24	339	82	—	—	448	69		
Старобѣльскій	68,032	96 ¹ / ₂	40,705	38	1,310	81	239	12	849	92	11	—	529	16 ¹ / ₂		
Сумскій	2,266	59 ¹ / ₂	52,883	13 ³ / ₄	—	—	—	—	—	—	11	13	425	61		
Харьковскій	55,682	98	123,566	63	1,328	11	26	34	—	—	—	—	534	2 ¹ / ₄		
Итого	295,956	86	451,171	59 ² / ₄	6,373	19 ¹ / ₄	4,406	09 ³ / ₄	2,861	51	1,371	37	5,221	02 ¹ / ₄		
<i>Уѣздный сборъ:</i>																
Ахтырскій	28,623	07	98,796	29	792	88	3,923	50	—	—	7	11	73	67		
Богодуховскій	50,833	10 ¹ / ₂	87,180	26 ¹ / ₄	6,194	04 ¹ / ₄	236	08	2,471	05	201	67 ¹ / ₂	363	86 ¹ / ₂		
Валковскій	20,005	97 ¹ / ₂	70,006	63	2,457	50	—	—	1,653	97	1,549	55	16	87		
Волчанскій	42,518	91 ³ / ₄	96,736	32 ¹ / ₂	3,130	19	6,428	10	2,884	66	263	52	3,170	27		
Зміевскій	91,624	86 ¹ / ₂	110,304	46	3,240	45	5,672	34	1,508	87	365	84	1,172	28		
Изямыскій	85,288	51 ¹ / ₂	97,198	29 ¹ / ₄	20,157	06	—	—	—	—	—	—	1,759	66		
Кулянскій	56,659	45	110,827	52	16,738	43	—	—	—	—	51	12	52	50		
Лебединскій	12,497	24 ¹ / ₂	104,066	39	1,298	10	26	78	1,152	88	—	—	783	69 ¹ / ₂		
Старобѣльскій	201,637	56	200,071	53	4,257	98	1,281	66	4,489	59	64	80	4,909	11		
Сумскій	11,611	29 ³ / ₄	164,859	49 ¹ / ₂	653	67	2,301	01	1,620	16 ¹ / ₄	—	—	—	—		
Харьковскій	50,666	84 ¹ / ₄	185,432	58	1,234	83	25	73	—	—	373	25	114	43		
Итого	652,032	84 ¹ / ₄	1,266,109	82 ¹ / ₂	60,155	13 ¹ / ₄	19,985	19	15,881	18 ¹ / ₄	2,877	21	12,026	35		
Итого губерніи и уѣздн. сборовъ	947,989	70 ¹ / ₄	1,717,281	42 ¹ / ₄	66,528	32 ³ / ₄	24,329	28 ³ / ₄	18,742	69 ¹ / ₄	4,248	58	17,347	37 ¹ / ₄		
														1,198	25 ¹ / ₂	
															1,775	66 ¹ / ₂

земскихъ сборовъ въ 1894 году.

Названіе уѣздовъ.	В з ы с к и д н о.						Осталось къ 1-му Января 1894 года.							
	Недоимки.		Оклада.		Цени.		Недоимки.		Оклада.		Цени.		В С Е Г О.	
	рубли.	к.	рубли.	к.	рубли.	к.	рубли.	к.	рубли.	к.	рубли.	к.	рубли.	к.
<i>Губернскій сборъ:</i>														
Ахтырскій	7,905	03 ¹ / ₂	25,310	64	—	—	2,178	06 ¹ / ₂	5,327	45	—	—	7,505	51 ¹ / ₂
Богодуховскій	5,057	68 ¹ / ₂	22,527	99 ¹ / ₂	307	28	12,085	44 ³ / ₄	9,972	45 ¹ / ₂	648	23	22,706	13 ¹ / ₄
Валковский	2,602	03 ¹ / ₄	14,773	69 ³ / ₄	180	51	2,244	67 ¹ / ₂	5,009	20 ¹ / ₄	981	40	8,235	27 ³ / ₄
Волчанскій	11,972	15	20,686	06 ¹ / ₂	318	30	15,362	70	10,046	38	1,096	10	26,505	18
Зміевскій	16,791	01	14,176	92 ¹ / ₂	631	39	30,880	90 ¹ / ₂	13,916	14 ¹ / ₂	245	36 ¹ / ₂	45,042	41 ¹ / ₂
Изюмскій	14,729	39	22,898	72	—	—	22,120	49	10,484	83	—	—	32,605	32
Купянскій	7,295	02	17,682	10	—	—	15,346	49	8,675	13	—	—	24,111	62
Лебединскій	2,723	08	22,510	08 ¹ / ₂	108	09	1,126	48	6,496	91	692	51	8,315	90
Старобѣльскій	18,214	01	14,552	70	313	16	49,807	82 ¹ / ₂	25,966	19	1,845	05	77,619	06 ¹ / ₂
Сумскій	1,989	36	50,233	91	—	—	277	23 ¹ / ₄	2,115	—	—	—	2,392	23 ¹ / ₄
Харьковскій	12,218	18	98,760	29	280	09	43,298	74	24,796	66	1,009	83	69,105	22
Итого	101,496	95	327,461	09 ¹ / ₄	2,138	82	194,729	01	112,896	39 ³ / ₄	6,518	47	324,143	78 ³ / ₄
<i>Уездный сборъ:</i>														
Ахтырскій	18,189	97	77,396	74	792	88	10,682	63	25,249	38	—	—	35,932	01
Богодуховскій	21,771	15 ³ / ₄	56,702	44	1,068	05 ¹ / ₂	28,860	27 ¹ / ₄	30,308	71 ¹ / ₂	7,454	59 ¹ / ₄	66,623	28
Валковский	9,434	53	51,240	32	487	68	9,021	79 ¹ / ₂	18,798	61	3,590	17	31,410	57
Волчанскій	25,094	15 ¹ / ₄	74,591	42 ³ / ₄	1,036	71	17,320	87 ¹ / ₂	25,402	72 ³ / ₄	4,948	78	47,672	38 ¹ / ₂
Зміевскій	52,587	57	70,911	45 ¹ / ₂	1,957	—	38,728	63 ³ / ₄	43,893	06 ¹ / ₂	2,046	73	84,668	43 ¹ / ₄
Изюмскій	32,132	30	57,958	42	2,978	63	53,156	21 ¹ / ₂	37,470	21 ¹ / ₄	17,178	43	107,804	85 ³ / ₄
Купянскій	26,587	80	63,998	74	4,170	28	30,056	58	41,776	23	12,549	27	84,382	63
Лебединскій	8,422	20 ³ / ₄	82,066	47 ¹ / ₂	277	41	4,074	68 ³ / ₄	21,243	—	2,473	45	27,491	13 ³ / ₄
Старобѣльскій	106,731	97	82,953	91	1,446	29	94,840	79	113,490	16	7,299	84	215,630	79
Сумскій	7,391	55 ¹ / ₂	157,181	90 ³ / ₄	1,288	49 ¹ / ₂	4,219	74 ¹ / ₄	9,978	59 ³ / ₄	985	34	15,183	68
Харьковскій	23,245	61	177,380	84	649	98	27,047	98 ¹ / ₄	7,963	04	458	35	35,469	37 ¹ / ₄
Итого	331,559	12 ¹ / ₂	913,025	74	1,653	41	318,010	19 ¹ / ₄	375,573	73 ³ / ₄	58,684	60 ¹ / ₄	752,258	53 ¹ / ₄
А всего губерніи и уѣзди. сборовъ														
											65,203	07 ¹ / ₂	1,076,412	41

О числѣ зданій въ городахъ Харьковской губерніи за 1894 г.

Наименованіе Городовъ.	ЖИЛЫХЪ ДОМОВЪ.						НЕ ЖИЛЫХЪ ДОМОВЪ.						ВОСГО.																			
	Казенныхъ.			Частныхъ.			Магазины для склада товаровъ.			Лавокъ.																						
	к.	д.	д.	к.	д.	д.	к.	д.	д.	к.	д.	д.		к.	д.	д.																
Губ. г. Харьковъ	57	7	45	10	53	10	3,490	5	—	3	—	36	—	6	—	89	16	—	17	—	42	16	605	469	3	2	—	2	4,445	6,006		
З. г. Золочевъ	—	—	3	5	—	4	6	1,611	—	—	—	—	—	—	—	—	1,478	—	17	—	—	—	—	—	—	—	—	—	10	3,135		
У. г. Валки	2	—	2	4	—	9	6	1,150	—	—	—	—	—	—	—	—	170	—	1	—	—	—	—	—	—	—	—	—	39	1,187		
У. г. Богодуховъ	4	—	4	11	—	5	19	1,882	—	—	—	—	—	—	—	4	2,160	—	—	—	—	—	—	—	—	—	—	—	39	2,110		
З. г. Краснокутскъ	—	—	3	2	—	6	—	1,178	—	—	—	—	—	—	—	—	—	—	—	—	—	—	—	—	—	—	—	—	5	3,370		
У. г. Ахтырка	7	3	6	19	—	10	17	3,898	2	6	1	5	—	—	—	—	—	—	12	—	—	—	—	—	—	—	—	—	69	4,088		
У. г. Леbedинъ	1	—	3	8	—	5	8	2,434	—	—	—	—	—	—	—	—	—	—	12	—	—	—	—	—	—	—	—	—	72	2,502		
З. г. Недригитовка	—	—	1	1	—	—	5	891	—	—	—	—	—	—	—	—	14	—	—	—	—	—	—	—	—	—	—	—	6	921		
У. г. Суми	1	—	9	—	—	3	1,148	—	—	—	—	—	—	—	—	—	—	—	35	—	—	—	—	—	—	—	—	—	—	1,500	1,918	
З. г. Выдоговка	2	—	5	1	—	1	15	2,300	—	—	—	—	—	—	—	—	—	—	1	—	—	—	—	—	—	—	—	—	55	2,347		
У. г. Наволя	3	—	—	3	—	9	78	1,728	—	—	—	—	—	—	—	—	—	—	—	—	—	—	—	—	—	—	—	—	97	1,783		
З. г. Славинскъ	—	9	1	2	—	4	63	2,300	—	—	—	—	—	—	—	—	—	—	—	—	—	—	—	—	—	—	—	—	155	2,394		
У. г. Змиевъ	2	—	1	2	—	9	13	730	1	—	—	—	—	—	—	—	—	—	—	—	—	—	—	—	—	—	—	—	36	767		
З. г. Чугуевъ	23	—	—	5	—	1	175	1,753	1	—	—	—	—	—	—	—	—	—	—	—	—	—	—	—	—	—	—	—	—	221	1,836	
У. г. Куликовскъ	3	1	—	1	—	4	8	741	—	—	—	—	—	—	—	—	—	—	—	—	—	—	—	—	—	—	—	—	—	18	797	
У. г. Волчанскъ	1	2	—	—	—	3	69	2,210	—	—	—	—	—	—	—	—	—	—	—	—	—	—	—	—	—	—	—	—	—	160	2,265	
У. г. Старобѣльскъ	5	—	6	4	—	6	104	1,549	1	—	—	—	—	—	—	—	—	—	—	—	—	—	—	—	—	—	—	—	—	139	1,664	
Итого	111	22	90	80	120	92	5,223	33,754	10	7	6	5	88	15	150	3,878	1	—	85	5	116	105	1,097	997	4	3	—	10	—	2	7,066	39,090

О доходахъ и расходахъ городовъ Харьковской губ. за 1894 годъ.

Название городовъ.	Остатокъ отъ прошл. лѣтъ.		Приходъ за 1894 годъ.		Расходъ за 1894 г.		Передержка противъ прихода.		Остатокъ въ 1894 году.	
	РУБ.	К.	РУБ.	К.	РУБ.	К.	РУБ.	К.	РУБ.	К.
<i>Губернскій городъ</i>										
Харьковъ	40,605	68	1.020,908	08	1.029,952	85	—9,044	77	31,560	91
<i>Уездные:</i>										
Волчанскъ	5,489	04 ³ / ₄	16,152	2 ¹ / ₄	13,935	04 ¹ / ₂	+2,216	97 ³ / ₄	7,706	02 ¹ / ₂
Ахтырка	10,508	66	57,628	22	68,070	04 ¹ / ₂	—10,441	82 ¹ / ₂	66	82 ¹ / ₂
Лебединъ	101	21 ³ / ₄	17,916	72 ¹ / ₄	18,008	14	—91	41 ² / ₄	9	80
Валки	—	—	16,347	76	15,524	68	+823	08	823	08
Змиевъ	2,231	42	6,810	07	6,979	84	—169	77	2,061	65
Куянскъ	4,333	41 ¹ / ₂	23,980	87 ¹ / ₂	19,159	68	+4,821	19 ¹ / ₂	9,154	61
Старобѣльскъ	10,270	29	30,298	51	40,119	30	—9,820	79	449	50
Сумы	37,161	49 ¹ / ₄	103,475	75 ¹ / ₂	107,824	28	—4,348	52 ¹ / ₂	32,812	96 ³ / ₄
Изюмъ	253	80	23,679	39 ¹ / ₂	22,694	12	+985	27 ¹ / ₂	1,239	07 ¹ / ₂
Богодуховъ	509	80	12,618	49	12,406	7	+212	42	722	22
<i>Защитные:</i>										
Чугуевъ	5,090	76 ¹ / ₂	26,917	39	25,548	50	+1,368	89	6,459	65 ¹ / ₂
Славянскъ	1,583	33	71,150	90	69,861	59	+1,289	31	2,872	64
Золочевъ	826	10 ¹ / ₂	4,473	20 ¹ / ₂	4,051	18 ¹ / ₂	+422	02	1,248	12 ¹ / ₂
Краснокутскъ	351	19 ¹ / ₄	7,181	50	5,855	99 ¹ / ₂	+1,325	50 ¹ / ₂	1,676	70
Недригайловъ	2,586	09 ³ / ₄	4,377	07 ² / ₄	4,105	83	+371	21 ³ / ₄	2,857	31 ¹ / ₂
Бѣлополье	74	36	23,642	54	21,731	08	+1,911	46	1,985	82
Итого	121,976	67 ¹ / ₂	1.467,558	48 ¹ / ₄	1.485,828	23	—33,917	09 ³ / ₄	+16,647	35
18,369 р. 74 ³ / ₄ в.										

Объ устройствѣ пожарной части въ городахъ Харьковской губ. за 1894 годъ.

Название городовъ.	Число пожарной команды.	Количество лошадей.	Количество пожарн. инструментовъ.	Сумма содержания пожарной части.	
				Рубл.	Коп.
Губернскій г. Харьковъ	164	109	282	58,097	53
<i>Уездные города:</i>					
Валки	9	10	56	1,637	40
Богодуховъ	8	8	33	1,280	32
Ахтырка	17	16	118	4,279	89
Лебединъ	16	15	43	2,250	—
Сумы	31	28	95	9,494	25
Змиевъ	6	6	49	1,300	51
Изюмъ	8	10	37	1,945	83
Куянскъ	8	7	47	1,500	—
Волчанскъ	13	12	28	3,028	—
Старобѣльскъ	11	12	62	3,150	—
<i>Защитные города:</i>					
Золочевъ	5	5	64	1,100	—
Краснокутскъ	4	6	19	633	90
Недригайловъ	6	6	22	1,071	60
Бѣлополье	14	10	32	2,578	50
Чугуевъ	10	10	25	2,307	53
Славянскъ	10	12	40	3,025	—
Итого	340	282	1,052	98,680	26

О пожарахъ въ Харьковской

ГОРОДА и УѢЗДЫ.	Въ зимніе мѣсяцы.			Въ весенніе мѣсяцы.			Въ лѣтніе	
	Число по- жаровъ.	Число по- горѣвшихъ дворовъ.	Сумма убытковъ.	Число по- жаровъ.	Число по- горѣвшихъ дворовъ.	Сумма убытковъ.	Число по- жаровъ.	Число по- горѣвшихъ дворовъ.
			Рубли.			Рубли.		
Губ. г. Харьковъ	33	22	57,860	34	32	9,125	26	24
Защт. г. Золочевъ	—	—	—	1	1	100	1	32
Харьковский уѣздъ	16	14	40,442	27	27	22,225	54	79
Уѣздный г. Валки	2	2	850	—	—	—	1	1
Валковский уѣздъ	9	9	2,322	17	17	6,485	18	36
У. г. Богодуховъ	—	—	—	—	—	—	—	—
Защт. г. Краснокутскъ	—	—	—	1	1	200	—	—
Богодуховскій уѣздъ	12	12	1,801	13	27	3,024	10	19
У. г. Ахтырка	1	1	100	—	—	—	2	3
Ахтырскій уѣздъ	4	4	800	11	46	17,115	20	39
У. г. Леbedинь	—	—	—	1	1	300	2	2
Леbedинскій уѣздъ	9	9	4,346	19	19	8,541	31	45
У. г. Сумы	5	5	790	4	7	8,150	4	4
Защт. г. Бѣлополье	2	2	700	4	14	6,350	3	3
Сумскій уѣздъ	7	10	3,905	23	50	15,788	32	144
У. г. Зміевъ	—	—	—	—	—	—	—	—
Защт. г. Чугуевъ	1	1	6	—	—	—	—	—
Зміевскій уѣздъ	8	8	1,952	15	32	14,929	25	60
У. г. Изюмъ	—	—	—	—	—	—	1	1
Защт. г. Славянскъ	—	—	—	—	—	—	—	—
Изюмскій уѣздъ	14	15	3,436	13	11	19,299	25	20
У. г. Купянскъ	1	1	50	—	—	—	1	1
Купянскій уѣздъ	4	4	765	10	66	38,730	11	34
У. г. Волчанскъ	1	3	150	2	2	600	4	7
Волчанскій уѣздъ	4	5	340	11	90	35,527	18	71
У. г. Старобѣльскъ	—	—	—	—	—	—	1	1
Старобѣльскій уѣздъ	12	13	774	36	70	26,374	30	53
Итого въ городахъ	46	37	60,506	47	58	24,825	46	79
» » уѣздахъ	99	103	60,883	195	496	208,027	274	600
Всего въ губерніи	145	140	121,389	242	594	232,862	320	679

губерніи за 1894 годъ.

мѣсяцы.	Въ осенніе мѣсяцы.		Всего въ году.			Причина пожаровъ.					
	Сумма убитковъ. Рублн.	Число по- жаровъ. Число по- горѣвшихъ дворовъ.	Сумма убитковъ. Рублн.	Число по- жаровъ. Число по- горѣвшихъ дворовъ.	Сумма убитковъ. Рублн.	Отъ молніи.	Отъ дурного устройства печ. и трубъ.	Отъ неосто- рожности.	Отъ поджога.	Отъ другихъ причинъ.	
24,960	22	20	27,280	115	98	119,225	—	28	45	6	36
12,147	—	—	—	2	33	12,247	—	1	1	—	—
139,059	21	46	17,438	118	195	219,164	6	19	34	6	53
30	1	1	25	4	4	905	—	—	1	—	3
23,996	18	20	6,924	62	93	39,727	3	13	17	14	15
—	2	2	300	2	2	300	—	1	1	—	—
—	2	2	414	3	3	614	—	—	1	1	1
2,658	15	21	4,929	50	79	12,412	6	9	9	25	1
1,780	2	1	600	5	5	2,480	—	—	3	—	2
12,287	14	18	3,915	49	107	34,117	3	4	18	6	18
350	5	5	375	8	8	1,025	—	1	—	—	7
17,691	24	29	25,462	83	102	56,040	1	15	26	7	34
2,750	4	4	2,450	17	20	14,140	—	6	4	1	6
420	1	2	600	10	21	8,070	—	2	1	—	7
60,741	18	41	16,648	80	245	97,082	3	12	7	18	40
—	—	—	—	—	—	—	—	—	—	—	—
—	—	—	—	1	1	6	—	—	—	1	—
33,143	21	45	19,661	69	145	69,685	1	26	23	5	14
100	—	—	—	1	1	100	—	—	—	1	—
—	1	1	40	1	1	40	—	—	1	—	—
10,910	26	21	18,876	78	67	52,251	1	9	42	4	22
50	2	3	1,850	4	5	1,950	—	1	2	1	—
10,423	3	10	9,155	28	114	59,073	2	7	10	3	6
2,820	—	—	—	7	12	3,570	—	1	1	—	5
17,247	5	17	3,905	38	183	57,019	1	9	15	3	10
2,000	—	—	—	1	1	2,000	—	—	1	—	—
16,058	52	42	14,071	130	178	57,277	3	18	19	19	85
47,407	42	41	33,934	181	215	166,672	—	41	62	11	67
344,213	217	309	140,984	785	1,508	754,117	30	141	220	96	298
391,620	259	350	174,918	966	1,723	920,789	30	182	282	107	365

О насильственныхъ и случайныхъ смѣртяхъ

Города и уѣзды.	Число случаевъ смертоубійства.			Жертвы смерт.			Самоубійца.	Скоропостижно умершіе.											
	Дѣтс-убійствъ.	Смерто-убійствъ.	Итого.	Дѣтс-убійствъ.	Смерто-убійствъ.	Итого.		Отъ болѣзней.	Отъ пьянства.	Отъ неизв. причинъ.	Итого.								
												м. ж.	м. ж.	м. ж.	м. ж.	м. ж.	м. ж.		
Губ. г. Харьковъ	3	3	6	1	2	3	—	4	2	12	15	20	7	9	7	2	1	31	15
З. г. Золочевъ	—	—	—	—	—	—	—	—	—	—	—	—	—	—	—	—	—	—	—
Харьковскій у.	—	2	2	—	2	—	1	—	3	5	3	23	14	7	1	2	1	32	16
У. г. Ахтырка	1	1	2	1	—	1	—	2	—	3	—	4	3	—	—	—	—	4	3
Ахтырскій у.	2	—	2	1	1	—	—	1	1	3	3	14	5	3	—	1	—	18	5
У. г. Богодуховъ	—	1	1	—	—	1	—	1	1	—	—	—	1	—	—	1	—	1	1
З. г. Краснокутскъ	—	—	—	—	—	—	—	—	—	—	—	—	1	—	—	—	—	1	—
Богодуховскій у.	2	—	2	2	—	—	—	2	—	1	—	9	7	2	—	2	—	13	7
У. г. Валки	—	—	—	—	—	—	—	—	—	1	—	—	—	—	—	—	—	—	—
Валковскій у.	4	4	8	4	1	4	—	8	1	1	—	—	—	1	—	—	—	1	—
У. г. Волчанскъ	—	—	—	—	—	—	—	—	—	1	—	3	1	—	—	—	—	3	1
Волчанскій у.	—	1	1	—	1	3	—	3	1	—	1	3	—	4	—	5	—	12	—
У. г. Зміевъ	—	—	—	—	—	—	—	—	—	—	—	—	—	1	—	—	—	1	—
З. г. Чугуевъ	—	—	—	—	—	—	—	—	—	2	—	—	1	1	—	—	—	1	1
Зміевскій у.	4	2	6	2	2	1	1	3	3	4	2	15	1	2	1	—	—	17	2
У. г. Изюмъ	—	—	—	—	—	—	—	—	—	3	—	—	—	—	—	—	—	—	—
З. г. Славянскъ	—	—	—	—	—	—	—	—	—	—	—	—	—	—	—	—	—	—	—
Изюмскій у.	10	3	13	2	8	3	—	5	8	5	—	1	—	1	—	1	2	3	2
У. г. Купянскъ	—	—	—	—	—	—	—	—	—	1	—	—	—	—	—	—	—	—	—
Купянскій у.	—	—	—	—	—	—	—	—	—	3	1	14	4	—	—	—	—	14	4
У. г. Лебединъ	—	—	—	—	—	—	—	—	—	2	—	1	2	—	—	—	—	1	2
З. г. Недригайловъ	—	—	—	—	—	—	—	—	—	—	—	—	—	—	—	—	—	—	—
Лебединскій у.	2	—	2	1	1	—	—	1	1	3	3	8	2	1	1	—	—	9	3
У. г. Старобѣльскъ	—	—	—	—	—	—	—	—	—	—	—	1	1	—	—	—	—	1	1
Старобѣльскій у.	3	6	9	3	—	6	—	9	—	2	4	25	11	2	—	—	—	27	11
У. г. Сумы	—	—	—	—	—	—	—	—	—	2	—	1	—	1	—	—	—	2	—
З. г. Бѣлополье	—	1	1	—	—	1	—	1	—	—	—	4	1	1	—	1	—	6	1
Сумскій у.	5	1	6	2	3	1	—	3	3	4	2	13	10	4	—	4	—	21	10
Итого въ городахъ	4	6	10	2	2	5	1	7	3	28	15	35	17	13	7	4	1	52	25
Итого въ уѣздахъ	32	19	51	17	19	18	2	35	21	31	19	125	54	27	3	15	3	167	60
Всего въ губерніи	36	25	61	19	21	23	3	42	24	59	34	160	71	40	10	19	4	219	85

въ Харьковской губерніи за 1894 годъ.

Найдено мертв. тѣлъ.		Жертвы случайной смерти.																Всего умерло отъ насилія и случай- ныхъ поостей.			
		Убито гроюмъ.		Задавлено и убито съ высот.		Сгорѣло и убито на пожар.		Умерло отъ угара.		Замерзло.		Утонуло.		Укушено звѣрами до смерти.		Умерло отъ друг. случай.				Итого.	
м.	ж.	м.	ж.	м.	ж.	м.	ж.	м.	ж.	м.	ж.	м.	ж.	м.	ж.	м.	ж.	м.	ж.	м.	ж.
—	—	—	—	3	—	—	—	—	—	—	—	3	3	—	—	60	22	66	25	113	57
—	—	2	—	—	1	—	—	—	—	—	—	1	1	—	—	—	—	3	2	3	2
2	1	5	2	4	2	—	—	—	—	1	—	12	15	—	—	8	1	30	20	69	43
—	—	—	—	1	—	—	—	—	—	—	—	1	—	—	—	—	—	2	—	11	3
—	—	1	—	3	—	—	—	—	7	2	—	15	2	—	—	7	1	33	5	55	14
—	—	—	—	—	—	—	—	—	—	—	—	1	—	—	—	2	1	3	1	5	3
—	—	—	—	—	—	—	—	—	—	—	—	1	—	—	—	2	—	3	—	4	—
—	—	—	—	1	1	—	—	—	1	2	—	3	4	—	—	8	3	15	8	31	15
—	—	—	—	—	—	—	—	—	—	—	—	—	—	—	—	—	—	—	—	1	—
—	—	1	—	8	—	—	—	—	—	—	—	6	3	—	—	13	4	28	7	38	8
—	—	—	—	—	—	—	—	—	—	—	—	3	1	—	—	2	—	5	1	9	2
—	—	1	1	7	1	2	—	2	2	—	—	10	8	—	—	17	7	39	19	54	21
—	—	—	—	—	—	—	—	—	—	—	—	—	—	—	—	—	—	—	—	1	—
—	—	—	—	—	—	—	—	—	—	—	—	1	1	—	—	—	—	1	1	4	2
2	1	4	1	4	2	1	—	3	—	—	—	15	2	—	—	17	8	44	13	70	21
—	—	—	—	—	—	—	—	—	—	—	—	1	2	—	—	7	1	8	3	11	3
—	—	—	—	—	—	—	—	—	—	—	—	1	—	—	—	1	—	2	—	2	—
—	—	2	—	8	2	—	—	—	1	—	—	11	10	—	—	19	3	40	16	53	26
—	—	—	—	1	—	—	—	—	—	—	—	1	—	—	—	—	—	2	—	8	—
—	—	—	—	6	1	—	—	—	—	—	—	8	8	—	—	2	2	16	11	33	16
—	—	—	—	1	1	—	—	—	—	—	—	—	—	—	—	1	—	2	1	5	3
—	—	—	—	—	—	—	—	—	—	—	—	—	—	—	—	—	—	—	—	—	—
4	3	2	—	5	1	—	—	2	1	—	—	9	3	—	—	9	2	27	7	44	17
—	—	—	—	—	—	—	—	—	—	—	—	—	—	—	—	—	—	—	—	1	1
—	—	—	—	18	5	—	—	2	1	—	1	17	12	—	—	11	9	48	28	86	43
—	—	—	—	—	—	—	—	1	—	—	—	4	—	—	—	2	1	7	1	11	1
—	—	—	—	—	—	—	—	—	—	—	—	1	—	—	—	—	1	1	1	8	2
2	—	2	1	9	1	—	—	2	—	—	—	8	6	1	—	11	3	33	11	63	26
—	—	2	—	6	2	—	—	1	—	—	—	19	8	—	—	77	26	105	36	192	79
10	5	18	5	73	16	3	—	19	7	3	1	114	73	1	—	122	43	353	145	596	250
10	5	20	5	79	18	3	—	20	7	3	1	133	81	1	—	199	69	458	181	788	329

О числѣ учебныхъ заведеній въ Харь

№№ по порядку.	Названіе учебныхъ заведеній.	Въ губернскомъ городѣ.					Въ уѣзд. и заштат. горо				
		Число учебныхъ заведеній.	Число учащихся.		Расходъ въ рублѣхъ.	Число учебныхъ заведеній.	Число учащихся.		м.	ж.	
			м.	ж.			м.	ж.			
1	Императ. Харьк. Унив.	1	128	—	1313	22	600264	—	—	—	—
2	Харьк. Практ. Техн. Ин.	1	37	—	542	—	208990	—	—	—	—
3	Харьк. Ветерин. Инст.	1	17	—	261	—	62744	—	—	—	—
4	Гимназій мужскія . . .	3	54	—	1049	—	175106	2	31	—	413
5	Реальные училища . . .	1	29	—	696	—	60666	2	38	—	331
6	Духовная Семинарія . .	1	16	—	343	—	69265	—	—	—	—
7	Образцовая школа при ней	1	3	—	112	—	1360	—	—	—	—
8	Инстит. благор. дѣвицъ . .	1	33	—	209	—	89720	—	—	—	—
9	Гимназій женскія . . .	6	109	71	—	1952	136241	1	10	1	301
10	Епархіальн. женское уч.	1	13	32	—	448	67147	—	—	—	—
11	Церк.-пр. шк. при немъ . .	1	1	1	54	36		—	—	—	—
12	Харьк. Коммерч. учил.	1	10	—	68	—	—	—	—	—	—
13	Земледѣл. училище . . .	—	—	—	—	—	—	—	—	—	—
14	Технич. желѣз.-дор. уч.	1	10	—	67	—	16906	—	—	—	—
15	Чугуев. юнк. пѣхот. уч.	—	—	—	—	—	—	1	29	—	400
16	Волчан. учител. семинар.	—	—	—	—	—	—	1	11	—	73
17	Начальн. учил. при ней.	—	—	—	—	—	—	1		—	—
18	Музыкальное училище . .	1	29	—	242	—	30393	—	—	—	—
19	Прогимназій мужскія . . .	1	13	—	211	—	22414	1	14	—	120
20	„ женскія . . .	1	18	—	120	—	5232	9	26	64	938
21	Духовныя учил. мужскія.	1	9	—	258	—	38166	1	17	—	380
22	Земская фельд. школа . . .	1	12	—	44	—	9368	—	—	—	—
23	Фельд. шк. при Вет. Инст.	1	7	—	9	—	16359	—	—	—	—
24	Земск. пов. училище . . .	1	3	2	—	25		—	—	—	—
25	Город. уч. (4, 3 и 2 клас.)	—	—	—	—	—	—	9	—	—	746
26	Уѣзд. 3-хъ класн. учил.	1	—	—	129	—	—	3	—	—	199
27	1 и 2-хъ клас. нач. нар. у.	—	—	—	—	—	—	2	—	—	315
28	2-хъ и 3-хъ кл. муж. пр. уч.	—	—	—	—	—	—	2	—	—	188
29	2-хъ и 3-хъ кл. жен. уч.	1	—	—	—	160	2856	—	—	—	—
30	Част. учебныя заведенія . .	9	—	—	68	91	—	3	—	—	15
31	Учил. при цер. ин. исп.	1	—	—	42	—	—	—	—	—	70
32	Ремесленныя училища . . .	1	5	—	124	—	—	8	—	—	148
33	Нач. народныхъ училища . .	71	—	—	1620	1056	—	33	—	—	2484
34	Цер.-приход. шк. и шк. гр.	7	14	2	400	46	—	—	—	—	—
35	Шк. при м. Хореш. жен.	—	—	—	—	—	—	—	—	—	—
36	„ „ „ Сватогор. . .	—	—	—	—	—	—	—	—	—	—
37	„ „ „ Казанскомъ . . .	—	—	—	—	—	—	—	—	—	—
38	Воскреснія школы . . .	3	—	—	257	462	—	3	—	—	36
39	Шк. вѣд. учр. Им. Марін.	—	—	—	—	—	—	2	—	—	208
40	Шк. вѣд. гл. ун. Гос. кон.	—	—	—	—	—	—	—	—	—	—
41	Харьк. испр. пріютъ . . .	—	—	—	—	—	—	—	—	—	—
42	Женская рем. шк. Общ. Гр.	1	1	6	—	170	—	—	—	—	—
43	Шк. Хар. благ. Общ. . . .	2	1	4	30	86	13960	—	—	—	—
44	Школы Общ. Грамот. . . .	2	2	6	250	—	—	2	4	4	61
45	Дѣтскіе пріюты	1	2	3	—	120	2780	2	—	2	110
46	Александр. 2 кл. уч. . . .	1	1	4	—	165	2450	—	—	—	—
47	Еврейскіе хедеры	1	3	—	50	—	600	—	—	—	—
	Итого	129	501	130	7997	5168	1632987	88	180	80	5962
			и 80 об. п.		и 242 об. п.						

ковской губерніи за 1894 годъ.

Расходъ въ рублѣхъ.	Въ уѣздахъ.						Всего въ губерніи.						№№ по порядку.
	Число учебныхъ заведеній.	Число учащихся.		Расходъ въ рублѣхъ.	Число учебныхъ заведеній.	Число учащихся.		Расходъ въ рублѣхъ.	№№ по порядку.				
		м.	ж.			м.	ж.			м.	ж.		
—	—	—	—	—	—	—	1	128	—	1312	22	600264	1
—	—	—	—	—	—	—	1	37	—	542	—	208990	2
—	—	—	—	—	—	—	1	17	—	261	—	62744	3
59361	—	—	—	—	—	—	5	85	—	1462	—	231467	4
57345	—	—	—	—	—	—	3	67	—	1027	—	118011	5
—	—	—	—	—	—	—	1	16	—	343	—	39265	6
—	—	—	—	—	—	—	1	3	—	112	—	1360	7
—	—	—	—	—	—	—	1	33	—	—	209	89720	8
16700	—	—	—	—	—	—	7	119	81	—	3353	152941	9
—	—	—	—	—	—	—	1	13	32	—	448	67147	10
—	—	—	—	—	—	—	1	1	1	54	36	—	11
—	—	—	—	—	—	—	1	10	—	68	—	—	12
—	1	15	—	116	—	50356	1	15	—	166	—	50356	13
86669	—	—	—	—	—	—	1	10	—	57	—	16906	14
21719	—	—	—	—	—	—	1	29	—	400	—	86669	15
—	—	—	—	—	—	—	1	11	—	73	—	21719	16
—	—	—	—	—	—	—	1	—	—	53	—	—	17
—	—	—	—	—	—	—	1	29	—	242	—	30293	18
26820	—	—	—	—	—	—	2	27	—	431	—	49234	19
39002	—	—	—	—	—	—	10	26	84	—	1058	44234	20
59370	—	—	—	—	—	—	2	26	об. н.	638	—	97536	21
—	—	—	—	—	—	—	1	12	—	44	—	9368	22
—	—	—	—	—	—	—	1	7	—	9	—	Всего съ Инст.	23
32484	—	—	—	—	—	—	1	3	1	—	25	16359	24
—	—	—	—	—	—	—	9	—	—	746	68	32384	25
—	—	—	—	—	—	—	4	—	—	328	—	11380	26
2785	24	—	—	2750	309	—	26	—	—	3065	309	40458	27
—	—	—	—	—	—	—	2	—	—	188	—	2785	28
—	—	—	—	—	—	—	1	1053	514	—	160	2856	29
—	—	—	—	—	—	—	12	—	—	83	161	—	30
—	—	—	—	—	—	—	1	—	—	42	—	—	31
—	2	—	—	38	—	—	11	—	—	310	—	37848	32
—	485	—	—	28952	5230	—	589	—	—	33056	7120	321837	23
—	258	—	4	7589	1125	—	265	420	40	7989	1171	22000	34
—	1	3	—	—	24	1487	1	3	4	—	24	1487	35
—	1	2	—	45	10	—	1	2	—	45	10	—	36
—	1	1	—	25	—	—	1	1	—	25	—	—	37
—	2	—	—	58	—	—	8	17	29	351	645	1580	38
—	—	—	—	—	—	—	2	—	—	—	208	—	39
—	4	—	—	126	11	—	4	—	—	126	11	—	40
—	1	10	—	70	—	10448	4	—	—	70	—	10448	41
—	—	—	—	—	—	—	1	1	6	—	170	—	42
—	—	—	—	—	—	—	2	2	4	30	86	13960	43
—	—	—	—	—	—	—	4	6	10	311	52	—	44
5420	—	—	—	—	—	—	3	2	5	—	230	8200	45
—	—	—	—	—	—	—	1	1	4	—	165	2450	46
—	—	—	—	—	—	—	1	4	—	50	—	700	47
404675	780	—	—	39819	6709	62291	997	2183	815	53778	14641	2535056	
								н 80 об. п.		н 242 об. п.			

О числѣ и родѣ преступленій въ Харьковской губерніи за 1894 годъ.

Родъ преступленій.	Число преступленій		Въ томъ числѣ.												Возрастъ преступниковъ.																		
	Число осужденныхъ.		Дворянъ покровствъ.		Дворянъ личныхъ.		Почетныхъ гражданъ и купцовъ.		Мѣщанъ.		Крестьянъ.		Военныхъ сословій.		Другихъ сословій.		Моложе 17 лѣтъ.		17—20 лѣтъ.		21—30 лѣтъ.		31—40 лѣтъ.		41—50 лѣтъ.		51—60 лѣтъ.		Свыше 60 лѣтъ.				
	м.	ж.	м.	ж.	м.	ж.	м.	ж.	м.	ж.	м.	ж.	м.	ж.	м.	ж.	м.	ж.	м.	ж.	м.	ж.	м.	ж.	м.	ж.	м.	ж.	м.	ж.			
I. Преступленія противъ ебры и нарушенія ограждающихъ оную постановленій (ст. 176—240)	13	14	2	—	—	—	—	—	2	1	11	1	1	—	—	—	—	—	2	—	4	—	1	—	—	—	—	—	—	—			
II. Преступленія государственныя (ст. 241—261)	—	—	—	—	—	—	—	—	—	—	—	—	—	—	—	—	—	—	—	—	—	—	—	—	—	—	—	—	—	—			
III. Преступл. и проступки противъ порядка управленія (ст. 262—328)	52	28	3	1	1	1	1	—	2	—	17	2	2	4	—	—	—	—	—	—	7	—	7	1	5	—	8	2	1	—			
IV. Преступленія и проступки по службѣ государственной и общественной (ст. 329—505)	36	27	—	—	1	—	—	—	—	—	19	—	7	—	—	—	—	—	—	—	5	—	8	—	—	—	—	—	—	—	—		
V. Преступленія и проступки противъ постановленій о повинностяхъ государ. и земскихъ (ст. 506—544)	—	—	—	—	—	—	—	—	—	—	—	—	—	—	—	—	—	—	—	—	—	—	—	—	—	—	—	—	—	—	—		
VI. Преступленія и проступки противъ имуществъ и доходовъ казны (ст. 587—830)	2	4	—	—	—	—	—	—	1	—	—	—	—	—	—	—	—	—	—	—	—	—	—	—	—	—	—	—	—	—	—	—	
VII. Преступл. и проступ. противъ обществ. благоустройства и благочинія (ст. 831—1464)	105	73	48	1	2	—	2	—	13	7	44	39	7	1	4	1	—	—	—	—	14	30	33	13	15	5	5	—	5	—	1	—	
VIII. Преступленія и проступки противъ законовъ о состояніяхъ (ст. 1405—1448)	3	1	1	—	—	—	—	—	—	—	1	1	—	—	—	—	—	—	—	—	—	—	—	—	—	—	—	—	—	—	—	—	—
IX. Преступленія противъ жизни, здоровья, свободы и чести частныхъ лицъ (ст. 1449—1548)	276	134	38	—	—	—	1	—	12	—	119	35	11	3	—	—	—	—	—	—	15	12	48	8	30	5	20	3	17	8	2	1	—
X. Преступленія противъ правъ семейныхъ (ст. 1549—1600)	20	6	3	—	—	—	—	—	—	—	4	2	1	—	—	—	—	—	—	—	—	—	—	2	3	—	—	—	—	—	—	—	—
XI. Преступленія противъ собствен. частн. лицъ (ст. 1601—1711)	265	220	23	—	1	2	8	1	31	2	153	17	25	—	2	—	—	—	—	—	58	4	81	3	43	5	20	4	10	5	3	—	—
Итого	772	507	117	2	5	3	12	1	61	11	362	97	54	4	11	1	—	—	—	93	46	181	27	108	16	64	10	44	15	8	1	—	

Объ исполненіи воинской повинности населеніемъ Харьковской губ. въ 1894 году.

СОДЕРЖАНІЕ СТАТЕЙ.

	Х										В с е г о		
	Городъ	Харьковскій.	Ахтарскій.	Богодуховскій.	Вагонскій.	Водяновскій.	Зайцевскій.	Изюмскій.	Купчинскій.	Лебедянинскій.		Старобельскій.	Сумскій.
Назначено къ приему на службу	131	476	378	389	407	508	685	906	874	483	1,230	65	7,123
<i>Новобранцевъ составило:</i>													
а) по призывнымъ спискамъ	530	1,639	1,289	1,346	1,359	1,714	2,349	2,988	2,867	1,656	4,194	2,157	24,088
б) по дополнительнымъ спискамъ А.	3	—	—	—	2	—	—	3	—	2	30	—	40
в) по дополнительнымъ спискамъ Б.	110	46	43	107	53	68	232	274	135	110	34	244	1,456
<i>Во призванныхъ спискахъ заключалось:</i>													
а) имѣв. право на льготу по сем. полож.: I-го разряда	171	388	319	287	281	378	526	555	589	375	924	432	5,225
II-го "	61	358	281	296	295	341	458	562	554	399	848	467	4,920
III-го "	15	93	53	83	85	91	131	198	188	71	211	112	1,361
б) по вѣроисповѣданію: 1) христіанъ	509	1,637	1,288	1,344	1,359	1,714	2,349	2,987	2,865	1,656	4,194	2,152	24,054
2) евреевъ	19	—	1	3	—	—	—	1	2	—	—	6	30
3) магометанъ	1	1	—	—	—	—	—	—	—	—	—	—	2
4) каримовъ	1	1	—	—	—	—	—	—	—	—	—	—	2
в) по сословіямъ: 1) внесенныхъ въ ревизскія сказки, а равно припис. къ общ.	430	1,622	1,268	1,330	1,341	1,704	2,331	2,935	2,824	1,632	4,157	2,129	23,703
2) изъятыхъ отъ внесенія въ десятую народ. перепись, а также вышедшихъ изъ под. сост.	100	17	21	16	18	10	18	53	43	24	37	23	380
3) непричисл. ни къ какому сост.	—	—	—	—	—	—	—	—	—	—	—	5	5
<i>Во дополнит. спискахъ В заключалось получив. отсрочку:</i>													
1) на окончаніе образованія	24	—	2	1	4	6	4	1	3	2	1	2	49
2) по невозможности и для поправ. здоровья: въ 1-й разъ	45	31	30	53	24	41	110	189	92	59	26	135	836
во 2-й "	40	15	11	53	26	21	118	84	40	49	7	107	571
<i>Изъ внесенныхъ въ призывные списки:</i>													
а) получило отсрочку: 1) по имуществен. положенію	1	—	—	—	—	—	—	—	—	—	—	—	1
2) на окончаніе образованія	30	3	8	4	4	3	5	2	9	2	6	14	90

СО Д Е Р Ж А Н І Е С Т А Т Е Й.	У ѣ з д ѣ										В с е г о .		
	Харьков.	Харьков-скій.	Ахтир-скій.	Богоду-ховскій.	Валков-скій.	Волчан-скій.	Змиев-скій.	Изюм-скій.	Купян-скій.	Лебедин-скій.		Старо-Оскольскій.	Сумскій.
б) освобождено отъ жеребѣя, въ виду желанія исполнить повинности въ качествѣ волноопред.	26	1	3	2	—	1	6	5	2	1	3	3	53
в) освобождено совсѣмъ отъ воинской повинности	1	—	1	1	—	1	3	1	—	—	1	3	12
г) умерло	—	—	—	—	—	—	—	—	—	—	—	5	5
<i>При осмотрѣ и приѣмѣ:</i>													
1) признано совсѣмъ неспособными	20	80	44	40	45	180	110	95	137	46	122	102	1,020
2) признано годными въ ратники ополченія 2-го разряда	237	85	42	54	57	34	88	56	249	90	24	142	1,148
3) назначено отсрочекъ по невозмож. и для излѣч. бол.	107	87	50	95	88	179	175	166	140	156	93	335	1,669
4) отсрочено въ следствие нахожд. подлѣ суд. и слѣдствіемъ и переселенцамъ	3	3	3	5	4	—	3	4	3	3	—	3	34
5) отправлено на испытаніе	—	11	2	—	4	—	10	6	3	8	5	—	49
6) не явилось къ исполненію призыва	7	16	14	4	16	26	49	51	48	29	133	8	401
<i>Принято въ войска:</i>													
а) изъ внесенныхъ въ призывные списки	113	468	163	372	400	505	603	781	856	451	1,166	603	6,681
б) изъ внесенныхъ въ дополнительный списокъ А.	2	—	—	—	2	—	—	3	—	2	30	—	39
в) изъ внесенныхъ въ дополнительный списокъ Б.	16	7	14	16	5	3	82	92	18	30	34	52	399
Всего принято													
	131	475	377	388	407	508	685	906	874	483	1,230	655	7,119
<i>Во числѣ призывныхъ заключается:</i>													
а) имѣвшихъ право на льготу 3-го разряда	—	1	—	—	—	3	—	—	—	—	—	—	4
б) женатыхъ	7	157	111	120	102	249	265	323	426	173	715	223	2,871
в) имѣвшихъ право на сокращен. сроки службъ:													
1) по 1-му пун. 56 ст. Уст.	2	—	1	—	—	—	—	—	—	2	1	—	6
2) " 2-му " 56 "	5	—	6	—	2	—	4	4	7	5	1	7	41
3) " 3-му " 56 "	25	—	35	13	22	3	28	31	78	62	5	85	389
г) грамотныхъ	68	184	106	113	36	145	191	193	44	98	351	160	1,689
д) зачисленныхъ, по приѣмѣ, въ запасъ	14	2	1	1	3	3	3	1	2	3	4	—	36
е) способныхъ къ службѣ строевой	116	471	372	383	404	504	672	894	864	477	1,223	645	7,025
нестроевой	1	3	4	4	1	1	10	11	8	3	3	10	59

СОДЕРЖАНІЕ СТАТЕЙ.

ж) мѣрѣ роста: 1) въ 2 аршина 2½ вершка
 2) до 2 ар. 3 вер. включительно
 3) " 2 " 4 " "
 4) " 2 " 5 " "
 5) " 2 " 6 " "
 6) " 2 " 7 " "
 7) " 2 " 8 " "
 8) " 2 " 9 " "
 9) " 2 " 10 " "

з) по сословіямъ: 1) Дигъ, внесенныхъ въ ревиз. сказки и приписанныхъ
 2) изъятыхъ отъ внесен. въ переписк. и вышед. изъ податнаго сост.

и) по происхожденію: 1) русскихъ
 2) поляковъ
 3) евреевъ

й) по вѣромословію: 1) православныхъ и единоувѣр.
 2) раскольниковъ
 3) прочихъ христіанъ
 4) евреевъ
 5) караймовъ

Изъ числа принятыя новобранцевъ:

а) отправлено въ лечебныя заведенія
 б) отправлено по назначенію въ войска
 в) распушено по домамъ
 Зачислено въ ротники ополченія 1-го разряда
 " " 2-го "
 Признано совѣтъмъ неспособнымъ
 Неявилось къ освидѣтельствуванію
 Расходы по призыву и пріему, и на содержаніе город. и уѣздныхъ Присутствій

Всего.	Городъ Харьковъ.											
	Харьков. ской.	Ахтыр. ской.	Вороуж. ховска.	Валков. ской.	Болван. ской.	Змиев. ской.	Измай. ской.	Купян. ской.	Левант. ской.	Старо. Оляев. ской.	Сумска.	
73	1	14	3	—	13	3	3	6	1	22	7	388
1,241	2	59	38	2	71	13	21	30	10	99	38	1,241
2,029	19	96	94	37	123	95	100	115	52	256	180	2,029
1,907	36	147	123	90	159	196	204	269	116	374	223	1,907
1,059	22	82	90	133	97	202	285	281	162	291	141	1,059
320	24	89	20	96	34	122	207	128	99	148	55	320
60	10	35	9	34	6	45	7	39	31	30	10	60
7	3	2	1	12	3	6	17	3	7	5	1	7
7,027	108	373	381	401	508	679	891	868	476	1,215	652	7,027
93	23	1	7	6	—	6	15	6	7	15	3	93
7,114	127	476	388	407	508	685	906	874	483	1,230	654	7,114
2	1	1	—	—	—	—	—	—	—	—	—	2
4	3	—	—	—	—	—	—	—	—	—	1	4
7,104	126	476	388	407	505	684	906	871	483	1,228	654	7,104
10	—	—	—	—	3	1	—	3	—	2	—	10
1	—	—	—	—	—	—	—	—	—	—	1	1
4	3	—	—	—	—	—	—	—	—	—	1	4
1	1	—	—	—	—	—	—	—	—	—	—	1
20	5	—	—	6	—	4	4	—	—	1	—	20
45	3	—	—	3	—	—	3	—	2	30	4	45
7,019	109	474	387	396	505	678	898	872	478	1,195	651	7,019
7,122	39	408	503	410	327	612	1,160	742	483	1,430	602	7,122
5,581	36	459	335	354	444	710	663	702	49	996	485	5,581
502	5	38	18	16	61	77	87	58	25	63	38	502
401	—	19	2	13	14	48	63	47	15	152	10	401
29,023	2,733	3,230	1,096	1,996	1,491	2,269	3,996	2,129	1,891	3,976	2,349	29,023

О торговых документахъ, выданныхъ по городамъ и уѣздамъ Харьковской губ. въ 1894 г.																										
Уѣзды и города, отнесенные по платежу торго- выхъ сборовъ въ особый классъ.	1-я г и л ь д а я.				2-я г и л ь д а я.				Мелочный торгъ.																	
	Число документовъ.				Число документовъ.				Число документовъ.																	
	Свидѣ- тельствъ. на осп. основан. выбран. на осп. на осп.	ГОДОВ.	ПОЛУТ.	Сумма сбора. въ рубли.	Свидѣ- тельствъ.	ГОДОВ.	ПОЛУТ.	Сумма сбора. въ рубли.	Свидѣ- тельствъ.	ГОДОВ.	ПОЛУТ.	Сумма сбора. въ рубли.	Свидѣ- тельствъ.	ГОДОВ.	ПОЛУТ.	Сумма сбора. въ рубли.										
Г. Харьковъ . . .	2	11	—	67925	790	50	1114	83	150	1	107215	—	914	122	701	140	30567	31	56	49	51	139	62	4346		
Харьковский у . . .	4	—	—	162	39	4	60	9	—	—	3222	—	476	21	107	33	7791	—	6	3	8	1	43	1	415	
Г. Ахтырка . . .	4	—	—	—	54	1	84	—	6	—	4293	—	67	5	97	17	1464	—	3	2	—	—	10	—	115	
Ахтырский у . . .	4	2	—	2450	66	4	81	3	7	—	5019	—	276	20	73	51	4684	—	2	1	—	—	4	—	67	
Г. Богодуховъ . . .	5	—	—	—	74	11	123	12	10	1	4533	—	1	221	23	267	50	2909	—	1	5	2	6	33	1	170
Богодуховск. у . . .	5	—	—	—	35	8	43	9	5	—	2065	—	—	51	5	115	71	836	—	5	2	3	32	2	148	
Г. Валки . . .	5	—	—	20	35	1	39	1	6	—	1891	—	—	36	7	83	21	582	—	1	—	—	—	4	—	22
Валковский у . . .	5	—	—	—	78	3	91	3	7	—	4147	—	—	231	11	104	27	2600	—	1	—	—	—	2	—	16
Г. Волчанскъ . . .	4	—	—	620	46	2	66	4	18	—	3713	—	—	60	2	34	23	1097	—	1	—	—	—	9	9	107
Волчанскій у . . .	4	1	—	1250	10	—	10	—	—	—	700	—	—	—	—	—	—	—	—	5	6	4	6	12	2	168
Г. Зміевъ . . .	5	—	—	—	52	3	64	3	—	—	2795	—	—	329	34	59	10	3588	—	1	—	—	—	1	—	13
Зміевскій у . . .	5	—	—	—	15	—	16	—	6	—	796	—	—	21	—	29	2	270	—	3	—	—	—	6	1	77
Г. Чугуевъ . . .	5	—	—	—	110	6	151	9	—	—	6075	—	—	436	31	88	46	4837	—	1	—	—	—	2	—	49
Г. Изюмъ . . .	4	—	—	—	77	3	88	3	10	—	4095	—	—	70	20	80	14	974	—	—	—	—	—	9	4	75
Измѣжскій у . . .	5	—	—	—	48	7	71	6	24	—	4086	—	—	60	7	35	10	1112	—	—	—	—	—	8	—	24
Г. Славянскъ . . .	4	—	—	20	133	14	160	20	—	—	7300	—	—	409	32	129	55	4563	—	2	—	—	—	28	—	230
Г. Купянскъ . . .	5	—	—	585	44	1	60	2	6	—	7183	—	—	86	5	21	6	1423	—	1	—	—	—	5	2	80
Купянский у . . .	5	—	—	—	110	6	147	3	13	—	2426	—	—	19	—	38	15	281	—	—	—	—	—	1	—	73
Г. Леbedинъ . . .	4	—	—	1225	42	3	58	3	11	—	6083	—	—	36	5	65	6	849	—	1	—	—	—	4	—	30
Леbedинскій у . . .	4	—	—	—	37	1	50	—	4	—	3351	—	—	2836	—	59	22	3760	—	—	—	—	—	5	—	25
Г. Недригайловъ . . .	4	—	—	—	9	—	13	—	6	—	726	—	—	10	—	5	2	174	—	—	—	—	—	43	12	525
Г. Сумы . . .	4	3	—	5020	129	8	169	8	44	—	10174	—	—	141	10	148	16	2814	—	2	—	—	—	—	—	15
Сумской у . . .	4	1	—	2777	52	5	42	5	9	—	3719	—	—	274	11	90	28	4608	—	—	—	—	—	15	1	92
Г. Бѣлополье . . .	4	1	—	1225	45	1	50	1	21	—	3386	—	—	65	3	66	14	1289	—	1	—	—	—	2	1	84
Г. Старобѣльскъ . . .	5	—	—	765	35	1	81	9	18	—	2383	—	—	74	1	73	6	897	—	1	—	—	—	8	5	276
Старобѣльск. у . . .	5	—	—	—	158	1	232	4	30	—	8950	—	—	481	61	255	83	708	—	1	—	—	—	15	8	84
Итого . . .	—	20	—	55922	781	4	351	16	51	—	213175	—	—	5635	480	3677	92	92690	—	66	99	1782	536	127	7346	

Уѣзды и города, отнесенные по платежу торго- выхъ сборовъ въ особый классъ.	Приказъ, свидѣтельства.				Свидѣтельства на развозный торгъ.		Свидѣтельства на разносный торгъ.		Ярмарочные торгъ, документы.				Свидѣтельства по табачной части.		Сумма сбора все- го. въ рублихъ.					
	1-го класса.		2-го класса.		Сумма сбора. въ рубли.	Сумма сбора. въ рубли.	Сумма сбора. въ рубли.	Сумма сбора. въ рубли.	Билетовъ.		Сумма сбора. въ рубли.	Число коупоновъ.	Сумма сбора. въ рублихъ.							
	году.	полг.	году.	полг.					1 гильдинъ.	2 гильдинъ.				1 классъ.		2 классъ.				
	Число документовъ.		Сумма сбора. въ рубли.		Сумма сбора. въ рубли.		Число документовъ.		Число документовъ.		Сумма сбора. въ рубли.		Число документовъ.							
Г. Харьковъ	500	44	2254	121	32157	—	—	—	—	2	250	229	45	35	4082	2396	15674—50	265178—50		
Харьковский у	—	—	—	—	—	59	13	1132—80	—	4	30	8	9	2	206—50	—	—	13031—40		
Г. Ахтырка	21	—	155	11	1698	—	—	—	—	3	129	53	43	4	3005	552	2057	9628		
Ахтырский у	13	2	119	16	1252	8	—	140—80	3	—	—	—	—	—	—	455	1757—50	12381—60		
Г. Богодуховъ	—	—	—	—	—	—	—	—	—	—	—	—	—	—	—	—	—	10622		
Богодуховск. у	—	—	—	—	—	4	2	88	—	—	—	—	—	—	—	—	—	3140—80		
Г. Валки	9	2	81	15	881	—	—	—	1	—	—	—	—	—	—	490	1960	5356		
Валковский у	12	1	149	27	1412—50	3	—	52—80	1	—	—	—	—	—	—	665	2517—50	6871—90		
Г. Волчанскъ	—	—	—	—	—	6	3	132	—	—	—	—	—	—	—	—	—	2276—40		
Волчанскій у	17	2	198	20	1878	—	—	—	—	—	—	—	—	—	—	—	—	8274		
Г. Змиѣвъ	—	—	—	—	—	—	—	—	—	—	—	—	—	—	—	817	3152—50	4296		
Змиевскій у	7	1	39	17	547—50	5	2	105—60	8	—	—	—	—	—	—	—	—	11683—90		
Г. Чугуевъ	2	1	15	9	204—50	—	—	—	—	—	—	—	—	—	—	58	262—50	5611		
Г. Изюмъ	29	2	185	21	2223	—	—	—	—	—	—	—	—	—	—	894	3402—50	10848—50		
Изюмскій у	—	—	—	—	—	2	2	52—80	8	—	—	—	—	—	—	—	167	967—50	12225—20	
Г. Славянскъ	24	1	193	18	2069—50	—	—	—	—	—	—	—	—	—	—	663	2343—50	12376—50		
Г. Купянскъ	16	2	172	19	1684	—	—	—	—	—	—	—	—	—	—	—	—	6808		
Купянский у	—	—	—	—	—	82	2	158—40	2	—	—	—	—	—	—	372	1362—50	9886—20		
Г. Лебединъ	18	1	93	15	1250—50	—	—	—	—	—	—	—	—	—	—	—	—	8053—50		
Лебединскій у	—	—	—	—	—	5	—	88	—	—	—	—	—	—	—	—	—	7004—50		
Г. Недригайлъ	8	—	—	2	322	—	—	—	—	—	—	—	—	—	—	9	70	1817		
Г. Сумы	41	1	226	10	2838—50	—	—	—	—	3	1	1	—	—	12	657	2645	23518—50		
Сумскій у	12	—	—	6	648	11	5	237—60	21	—	—	—	—	—	—	—	—	11593—60		
Г. Бѣлополье	36	—	—	35	3165	—	—	—	—	—	—	—	—	—	—	28	132	6765		
Г. Старобѣльск. у	—	—	—	—	—	—	—	—	—	—	—	—	—	—	—	962	3307—50	10794		
Старобѣльск. у	—	—	—	—	—	20	—	352	—	—	—	—	—	—	—	—	—	15256—30		
Итого	765	60	4220	362	54,231	205	29	2540—80	97	50	851—40	—	34	410	291	97	41,7405—50	9185	41,612	504765—80

Общій обзоръ.

Заключая въ себѣ нѣсколько районовъ фабричныхъ, сельско-хозяйственныхъ, учебныхъ, судебныхъ, желѣзно-дорожныхъ, банковскихъ и проч., южная область Россіи объединяется массою сплетающихся интересовъ и такъ или иначе тяготеетъ къ Харькову.

Общее состояніе этой области представляется въ слѣдующемъ видѣ:

ГУБЕРНІИ.	Пространство (кв. вер.)	Населеніе (т. л. об. п.)	Просвѣщеніе.		Земле-дѣліе. Собрано хлѣбовъ (тыс. ч.)	Промышленность и торговля.			
			Учебныхъ заведеній.	Учащихъ ся.		Фабрикъ и заводовъ	Рабочихъ.	Производительнос. (тыс. руб.)	Выдано торговыхъ документ.
Харьковская	47,884	2.595	997	68,661	9.358	893	26,089	37.810	33,440
Курская	40,821	2.604	1,391	75,824	14.343	2,873	18,246	18.960	12,192
Воронежская	57,902	2.703	1,214	74,292	13.005	3,451	11,194	10.942	17,121
Черниговская	46,047	2.354	1,345	70,300	7.211	1,411	15,682	19.811	20,431
Полтавская	43,844	3.040	1,905	90,790	15.157	4,146	12,349	13.045	24,724
Екатеринославская	55,987	1.960	1,149	64,289	11.967	676	51,881	45.905	10,625
Донская обл.	144,640	2.169	640	65,801	15.562	9,134	25,000	28.879	14,437
Кіевская	44,813	3.336	1,918	114,913	12.707	689	43,035	98.852	43,399
Херсонская	62,636	1.868	1,109	73,118	17.036	13,555	23,470	21.180	43,335
Бессарабская	40,096	1.792	898	52,002	6.762	809	2,749	1.290	22,352
Таврическая	55,750	1.247	966	53,058	11.039	461	5,498	5.076	20,569
Итого	640,420	25.668	13,532	803,048	134.148	38,098	235,193	301.750	262,625

Средняя губернія области равна 58,220 кв. в., дала 12 м. 186 т. чет. хлѣба, имѣетъ 2 м. 333 т. жителей, 1,230 учебныхъ заведеній съ 73,004 учащимися, 3,463 фабрики съ 21,373 рабочими и 27 м. 431 т. р. суммою производства. Вся область по своему пространству равна почти $\frac{1}{7}$ части Евр. Россіи, по фабричной производительности $\frac{1}{5}$, по сельско-хозяйственной производительности—болѣе $\frac{1}{3}$.

Сравнительно съ 1893 г. въ области замѣчается увеличеніе числа жителей на 138 т. чел. или 0,5⁰/₀, учебныхъ заведеній на 1,244 или 10,1⁰/₀, учащихся на 43,168 или на 5,7⁰/₀, фабричной производительности на 11 м. 101 т. р. или 3,6⁰/₀, и уменьшеніе сельско-хозяйственной производительности на 16 м. 809 т. ч. или 12,5⁰/₀.

Плотность населенія, производительность его труда и мѣра его просвѣщенія видны изъ слѣдующей таблицы.

ГУБЕРНІИ.	Жите- лей на кв. версту	Одно	Одно	На 1 жителя.		На 1	На 1 фабрич. заведеніе.		На 1
		учебн. завед.	фабр. завед.	Хлѣба	Фаб.пр.	учеб. завед.	Рабо- чихъ.	Провз. т. руб.	рабо- ч. произ- вод. руб.
		На число жи- телей.		четъ.	въ руб.	Уча- щихся.			
Харьковская	54,1	2,603	2,906	3,6	14,6	67	29	42,5	1,449
Курская	63,7	1,872	906	5,5	7,2	54	6	6,5	1,039
Воронежская	46,6	2,227	783	4,8	4,0	61	3	3,1	976
Черниговская	51,1	1,751	1,661	3,0	8,4	52	11	14,0	1,254
Полтавская	69,3	1,595	733	4,9	4,2	47	2	3,1	1,056
Екатеринославская .	35,0	1,706	2,899	6,1	23,4	56	76	67,9	884
Донская область . . .	14,9	3,389	2,374	7,1	13,3	102	2	3,1	1,155
Кіевская	74,3	1,217	4,885	3,8	29,6	59	63	143,4	2,064
Херсонская	29,8	1,684	137	9,1	11,3	65	1	1,6	902
Бессарабская	44,6	1,995	2,215	3,7	0,7	57	3	1,4	469
Таврическая	22,3	1,291	2,705	8,8	4,0	54	11	11,0	905
Среднее	40,8	1,897	674	5,2	10,2	59	6	7,9	1,283

Наиболѣе населенною является сѣверо-западная часть области, наименѣе — юго-восточная. Кіевская, Полтавская и Курская губ. населены болѣе Таврической въ 3 раза, болѣе Донской области въ 5 разъ. Въ отношеніи условій сельско-хозяйственной дѣятельности наблюдается обратное явленіе: на кореннаго жителя Херсонской, Таврической губ. и Донской обл. приходится въ 2 раза больше хлѣба, чѣмъ на жителя ост. губ. По своей фабричной дѣятельности особенно выдѣляются Кіевская, Екатеринославская и Харьковская губ. Фабрикъ въ 3 раза больше, чѣмъ учебныхъ заведеній. Въ западной части области школъ относительно больше, чѣмъ въ восточной. Наименьшее количество разсадниковъ образованія въ Донской обл., наибольшее — въ Кіевской губ.

Нижепомѣщаемыя подробныя свѣдѣнія о состояніи южной области и о торгово-промышленной дѣятельности Москвы, съ которой эта область находится въ тѣсной хозяйственной связи, относятся къ 1894 г.

МОСКВА.

Жителей въ Москвѣ 979,101 д. об. п., въ губерніи 2.506,546 д.; учебныхъ заведеній въ Москвѣ 601, учащихся 60,347, врачей болѣе 1,125; ремесленниковъ 26,654, торговыхъ свидѣтельствъ и билетовъ было выдано въ Москвѣ и губерніи: годовыхъ — 74,785 и полугодовыхъ 3,543.

Торговля и промышленность. Въ губерніи имѣется 1,928 фабрикъ съ 193,920 рабочими; сумма производительности равна 232.427,265 р., сравнительно съ 1894 г. увеличилась на 15.118,920 р.; въ т. ч. фабрикъ и заводовъ съ суммою производительности: бумаго-прядельныхъ и ткацкихъ 334 на 78.878,531 р., водочныхъ 13 на 17.087,985 р., ситце-платочно-набивныхъ 23 на 15.388,354 р., суковныхъ 40 на 12.673,475 р., красильныхъ 111 на 8.190,387 р., шелко-ткацкихъ 217 на 7.664,319 р., шерстяныхъ и полушерстяныхъ 48 на 7.455,440 р., машино-строительныхъ 5 на 7.274,115 р., сахароваренныхъ 4 на 6.802,000 р., чугуно-литей-

ныхъ и механическихъ 38 на 5.403,964 р.; съ производительностью болѣе 4 мил. р.—кирпичные; болѣе 3 мил. р.: шерсто-прядильныя и ткацкія, химическія и кондитерскія; болѣе 2 мил. р.: гвоздн., провол. и метал. ткан., помадныя и парфюмерныя, табачныя, кожевен., сафьянныя и резиновыя; болѣе 1 мил. р.: ковровыя бахромныя, гарус. и круж., котельно-арматурныя, эквиважныя и рессорныя, мѣднолит. и мѣдн. издѣлій, столяр. и мебельн., золот. и сереб. издѣл., ниво-медо-варенныя, мыловарен. и салн. свѣчей, фарфоро-фаянсов. и др.

Въ торговлѣ и промышленности проявилось нѣкоторое оживленіе вначалѣ года, чему способствовалъ спросъ изъ Бухары и Средней Азии.

Покупка товаровъ на Нижегородской ярмаркѣ производилась довольно усиленно до половины августа, вслѣдствіе существующихъ видовъ на обильный урожай, но къ концу года наступило полное затишье, и Ирбитская ярмарка прошла значительно тише противъ предшествовавшаго года. Пассивъ несостоятельности былъ въ 5.413,831 р., на 1.836,582 р. меньше противъ 1893 г.; сумма вкладовъ въ частныя банки увеличилась: къ 1 января 1895 г. она равнялась 96.172,332 р., на 7.232,427 р. больше противъ предшествовавшаго года; учтенныхъ векселей къ 1 янв. 1895 г. имѣлось на 55.687,266 р., на 8.261,961 р. больше.

Курская губернія.

Населеніе. Къ 1 янв. 1895 г. состояло 2.616,930 ч. об. п. (увелич. на 12,967 ч.); браковъ заключено 20,835 (мен. на 724), родилось 111,001 ч. об. п. (м. на 5,164), умерло 94,093 ч. (м. на 6,748); переселилось 4,109 ч. об. п. (бол. на 578 ч., возвратилось обратно 168 ч. об. п.), въ т. ч. въ Томскую губ. 3,077 ч., Уфимскую губ. 384 чел., Енисейскую губ. 317 чел. Средства всѣхъ переселенцевъ были равны 205,307 р., что составляетъ около 65 р. на каждого. Въ губерніи на одну квадратную версту приходится 64 чел., такимъ образомъ, по плотности населенія, она занимаетъ третье мѣсто въ Имперіи.

Просвѣщеніе. Учебныхъ заведеній 1,391 (ув. на 60), учащихся 75,824 ч. об. п. (ув. на 2,586),— 61,161 м. и 14,663 ж. Народныхъ училищъ 637, учащихся въ нихъ 46,105 об. п.; на содержаніе этихъ училищъ израсходовано 306,020 р. Церковно-приходскихъ школъ и школъ грамотности 721, учащихся 24,384 ч. Уѣздныхъ 9, городскихъ 5 и ремесленное 1. Мужскія гимназій въ г. Курскѣ, Бѣлгородѣ, Корочѣ, муж. прогимназія въ Рыльскѣ, жен. гимназій въ Курскѣ, Бѣлгородѣ, жен. прогимназія въ Курскѣ, Грайворонѣ, Дмитріевѣ, Корочѣ, Новомъ Осколѣ, Обояни, Путивлѣ, Рыльскѣ, Старомъ-Осколѣ, Суджѣ и Фатежѣ, реальное училище въ Курскѣ, землемѣрное училище въ Курскѣ, учительскій институтъ въ Бѣлгородѣ, земская учительская семинарія въ Курскѣ, духовная семинарія въ Курскѣ, духовное училище въ Курскѣ, Бѣлгородѣ, Старомъ-Осколѣ, Обояни и Рыльскѣ, епархіальное училище въ Курскѣ, приютъ въ Курскѣ.

Земледѣліе. Посѣваемая площадь въ 1894 г. была равна 1.818,884 дес., всего собрано хлѣбовъ (кромѣ картофеля) 14 м. 343 т. четв., больше прошлагодняго на 4 м. 055 т. четв.; при этомъ площадь озимыхъ хлѣбовъ составляла 916,455 дес., сборъ озимыхъ хлѣбовъ равнялся 7 м. 982 т. четв., площадь яровыхъ хлѣбовъ— 902,429 дес., сборъ яровыхъ хлѣбовъ—6 м. 361 т. четв.

На десятину становилось пудовъ:

у ъ з д ы.	Озим. рожь.	Яров. рожь.	Озим. пшен.	Яров. пшен.	Овесь.	Ячмен.	Гречиха.	Просо.	Картофель.
Новооскольскій .	81,9	82,8	87,0	57,8	41,0	54,3	30,4	30,1	530,9
Старооскольскій .	74,7	78,3	93,1	62,7	37,8	56,2	25,5	21,1	488,0
Тимскій	72,0	58,3	89,1	57,4	58,2	74,7	23,9	19,2	483,6
Щигровскій . . .	74,7	72,1	90,1	51,5	65,3	49,8	31,2	35,5	537,3
Фатежскій	65,7	—	83,3	55,7	53,4	—	27,4	34,4	513,9
Курскій	70,3	—	91,1	92,0	59,0	51,2	34,6	38,4	599,0
Обоянскій	85,6	80,1	97,0	63,0	45,6	68,0	26,6	29,8	510,8
Корочанскій . . .	88,2	—	97,0	76,1	39,6	54,4	30,4	27,9	433,0
Бѣлгородскій . .	91,8	72,2	101,8	67,0	44,6	57,7	25,9	19,3	548,2
Грайворонскій . .	90,0	118,3	102,0	66,5	50,0	62,4	31,2	35,1	746,8
Суджанскій	81,9	—	95,0	70,3	51,0	56,2	31,9	47,9	479,7
Львовскій	71,3	75,6	79,2	62,4	50,7	75,7	28,4	46,9	584,6
Дмитровскій	58,7	—	89,0	54,9	46,2	59,9	19,0	36,1	621,3
Рыльскій	72,2	—	101,6	71,4	50,2	78,8	20,4	47,5	530,6
Путивльскій . . .	84,5	80,8	96,0	80,9	69,0	77,4	23,8	68,8	700,4
Итого	77,4	81,7	92,1	65,3	52,2	58,8	27,7	31,0	553,4

у ъ з д ы.	Горохъ.	Чечев.	л е н ь .		к о н о п л я .		с ъ н о .	
			Сѣмян.	Волок.	Сѣмян.	Волок.	На зал. дугахъ.	На недугахъ.
Новооскольскій .	90,4	52,3	52,3	21,6	43,1	21,9	159,1	141,9
Старооскольскій .	72,7	38,0	31,7	24,6	19,0	27,7	158,9	113,2
Тимскій	69,0	38,0	30,1	1,7	19,2	8,9	149,9	143,5
Щигровскій	66,7	47,0	80,0	15,4	30,2	16,3	156,7	107,5
Фатежскій	58,3	56,4	48,0	28,8	38,9	17,1	147,4	101,5
Курскій	85,6	54,9	17,2	4,0	27,5	11,6	162,8	141,2
Обоянскій	61,0	56,7	30,6	56,4	20,3	9,3	148,4	130,5
Корочанскій	86,2	123,0	43,7	6,0	38,3	17,6	151,7	98,3
Бѣлгородскій . . .	78,2	45,1	38,0	27,4	29,5	25,1	147,7	128,8
Грайворонскій . .	83,3	112,0	—	—	28,7	30,0	234,7	139,8
Суджанскій	94,3	—	26,6	—	29,9	17,2	154,2	118,6
Львовскій	62,4	62,1	—	—	33,5	15,8	140,7	111,0
Дмитровскій	65,3	74,4	39,9	11,9	42,2	16,2	124,8	134,2
Рыльскій	60,1	46,1	29,7	21,1	36,7	16,1	140,4	89,5
Путивльскій	69,6	—	48,9	20,6	39,7	21,2	138,2	137,8
Итого	74,0	58,6	36,8	19,1	32,8	16,7	152,1	125,0

Повсемѣстный урожай хлѣбовъ и травъ и, въ связи съ нимъ, обезпеченіе продовольствіемъ населенія вызвали устойчивость и нѣкоторое повышеніе цѣнъ на рабочія руки. Во время жатвы рабочему съ лошадыю, на своемъ содержаніи, платилось отъ 1 р. 50 к. до 2 руб. 50 к. въ день, рабочему пѣшему отъ 80 к. до 1 р. 20 к. и работницѣ отъ 65 к. до 85 к.; на продовольствіи ванимателя: рабочему съ лошадыю отъ 1 р. 20 к. до 1 р. 50 к., рабочему пѣшему отъ 60 к. до 1 р. и работницѣ отъ 50 к. до 70 к.

Скотоводство. Въ 1894 г. имѣлось 586,167 лошадей, 454,567 гол. рогатаго скота, 939,139 овецъ, 261,695 свиней и 10,139 козъ. Количество рогатаго скота и овецъ увеличилось, лошадей, свиней и козъ уменьшилось.

Кустарные промыслы. ими занимаются 17,768 кустарей (б. на 2,191 г.), заработано 1.119,815 р. (б. на 100,553 р.). На большую доходность кустарнаго промысла въ 1894 г. повліялъ отчасти удовлетворительный урожай. Въ отхожихъ промыслахъ участвовало 110,723 ч. (б. на 12,705 ч.), ими заработано 2.675,827 р. (б. на 102,807 р.).

Фабрики, заводы и мельницы. Всего 2,873 съ 18,246 рабочими, выработано ими на сумму 18.960,271 р. (б. на 1.095,611 р.). Первое мѣсто въ губерніи, по суммѣ производства, принадлежит заводамъ, занимающимся технической переработкою сельско-хозяйственныхъ продуктовъ. Сахароваренныхъ завод. 15 (10 065,279 р.), крупчатныхъ 10 (2.136,559 р.), винокуренныхъ 25 (978,259 р.), мукомольныхъ водяныхъ 431 (1.204,681 р.), мукомольныхъ паровыхъ 14 (488,660 р.), шерстомойныхъ 4 (525,935 р.), табачныхъ 7 (498,804 р.), круворушныхъ 500 (466,093 р.), маслбойныхъ 846 (470,162), свѣчно-восковыхъ 6 (311,250 р.), кожевенныхъ 270 (255,199 руб.), суковныхъ 1 (205,500 р.), кирпичныхъ 280 (121,967 р.), мыловаренныхъ 13 (130,695 р.) и др.

Торговля. Торговыхъ документовъ взято 12,192, торговаго сбора поступило 305,939 р. 65 к. (б. на 19,318 р.). На коренную ярмарку было привезено товаровъ на 813,330 р., продано на 739,430 р., оборотъ ярмарки увеличился на 323,955 руб.

Платени. Въ 1894 г. слѣдовало поступить и поступило (руб.):

НАИМЕНОВАНИЕ СБОРОВЪ.	С Л Ъ Д О В А Л О.		Поступило и исключено.	Осталось въ недоимкѣ.
	Оклада.	Всего.		
Окладные сборы	791,892	949,894	806,230	141,664
Отсроченные недоимки	—	650,406	193,226	457,179
Выкупные платежи	4.108,872	6.224,809	4.167,646	2.057,163
Доп. сборъ съ торг. предпр.	—	114,333	93,915	20,417
Сборъ съ дворян. имѣній	80,202	288,707	63,939	224,768
Губ. зем. сборы	64,852	1.389,420	604,051	785,369
Уѣзд. зем. сборы	1.320,121	2.585,323	1.308,179	1.277,143
Акцизные сборы	—	9.000,604	9 000,604	—

Городскихъ доходовъ поступило 726,019 р., израсходовано 690,755 р., городскихъ недоимокъ къ 1 янв. 1895 г.—106,166 р.

Воинской повинности подлежало 25,431 д., принято 6,630 д., въ т. ч. женатыхъ 2,168 д.

Пожаровъ было 1,194, въ т. ч. въ городахъ 92 (на 97,947 р.) и въ деревняхъ—3,028 (на 1.058,881 р.), всего пожарныхъ убытковъ 1.156,828 р. Застрахованныя по обязательному страхованію строенія оцѣнены въ 62.739,188 р. и застрахованы въ 26.955,039 р., а по добровольному—оцѣнены въ 13.152,632 р. и застрахованы въ 8.802,659 р. По обязательному страхованію слѣдовало къ поступленію 2.676,210 р., поступило 539,651 р., осталось въ недоимкѣ 2.136,558 р.

Народное здравіе. Врачей 192, въ т. ч. въ городахъ 108 (1 на 1,600 жителей) и въ уѣздахъ 84 (1 на 28,700 жит.), больницъ гражд. вѣд. 56, въ т. ч. въ городахъ 31 и въ уѣздахъ 25; аптекъ—36. Осна привита 78,005 д., сифизи-

тиковъ лечилось 25,164, тифозныхъ было 10,067 (умерло 496), гриппомъ болѣло 8,860 д., кровавымъ поносомъ—7,553 д., скарлатиной—6,447 д., коклюшемъ—5,299 д., дифтеритомъ—4,968 д., корью—3,018 д. Въ пунктахъ существованія эпизоотіи изъ 35,116 головъ скота заболѣло 9,605, пало 2,497 и убито 143.

Народное продовольствіе. Въ хлѣбные магазины поступило 182,173 чет., выдано 3,802 чет. и находится на лицо 298,012 чет. Губ. продовольственнаго капитала на лицо 41,055 р., въ ссудахъ 833,471 р., общественныхъ продовольственныхъ капиталовъ на лицо 289,836 р. и въ ссудахъ 551,363 р. Задолженность населенія за 1891 и 1892 неурожайные годы выражалась 4,229,074 р., сложено 1,291,692 р., остается 1,287,134 р.

Воронежская губернія.

Населеніе. Къ 1 янв. 1895 г. въ губерніи считалось 2,715,706 ч. об. п. (б. на 36,749 ч.); родилось 139,422 ч., умерло 105,538 ч., заключено браковъ 28,030; причислено 110 ч. (б. на 106 ч.), выселилось 2,490 ч. (б. на 1,732 ч.).

Учебныхъ заведеній—1,214 (б. на 148), учащихся 74 292 ч. об. п. (б. на 1,947 ч.), изъ нихъ 61,692 м. п. и 12,600 ж. п. Въ среднихъ учебныхъ заведеніяхъ 4,754 ч. об. п. (м. на 647 ч.), въ специальныхъ школахъ 260 ч. об. п. (б. на 10), въ городскихъ, уѣздныхъ и приходскихъ училищахъ 4,221 ч. (б. на 409 ч.), въ двухклассн. училищахъ 1,234 ч. (б. на 64 ч.); народныхъ училищъ 1,107 (б. на 79) съ 62,943 уч. об. п., въ т. ч. церковно-приходскихъ 274 съ 12,694 уч. об. п. и школъ грамоты 298 съ 8,034 уч. об. п. На содержаніе народныхъ школъ израсходовано уѣздн. земствами 134,122 р. и сельскими обществами 67,946 р., всего 202,068 р. Изъ профессиональн. школъ болѣе значительною является низшая I разряда сельско-хозяйствен. школа въ с. Ковь-Колодезѣ. На содержаніе 41 стипендіата земствомъ израсходовано въ 1894 г. 13,100 р.

Земледѣліе. Въ 1894 г. посѣвная площадь всѣхъ хлѣбовъ (безъ картофеля) равнялось 2,020,558 дес., изъ которыхъ подъ озимыми хлѣбами было 823,123 дес. и подъ яровыми 1,197,435 дес.; уродило всего 13 м. 5 т. четв. (м. на 209 т. ч. прот. прошл. года), въ т. ч. 5 м. 896 т. ч. озимаго хлѣба (б. на 1,621 т. ч.) и 7 м. 109 т. ч. яроваго (м. на 1,830 т. ч.).

На десятину становилось пудовъ:

У ѣ з д ы.	Озим. рожь.	Яров. рожь.	Озим. пшеп.	Яров. пшеп.	Овесь.	Ячмен.	Гречиха.	Прос.	Кукуруза.	Картофель.
Задонскій . . .	64,6	52,2	80,2	60,3	56,0	41,3	34,5	34,3	—	422,7
Землинскій . . .	72,9	68,2	92,0	53,9	60,3	50,0	42,4	26,6	—	441,0
Нижнедѣвницкій . . .	74,3	38,7	82,2	59,2	41,3	35,9	38,0	40,7	—	481,7
Коротоякскій . . .	83,7	90,8	78,6	52,5	35,7	37,3	44,2	28,2	—	492,0
Бирюченскій . . .	54,1	91,2	60,2	48,6	41,8	45,9	34,8	38,2	50,9	483,3
Воронежскій . . .	78,3	64,6	100,0	70,1	51,8	36,3	45,4	32,0	—	455,9
Бобровскій . . .	64,8	59,2	76,0	48,5	56,2	65,4	49,6	29,8	57,7	466,5
Новохоперскій . . .	69,7	78,3	80,5	58,2	70,2	65,3	37,2	42,7	40,0	473,1
Богучарскій . . .	41,4	40,0	49,0	24,8	47,9	46,4	23,7	30,3	—	476,6
Павловскій . . .	40,4	25,5	35,5	32,5	53,8	56,7	34,1	51,5	—	470,5
Острогожскій . . .	51,9	66,6	70,2	40,0	53,2	45,6	29,2	35,0	—	529,9
Валуйскій . . .	37,8	67,2	51,9	48,5	42,6	45,6	22,4	23,8	—	601,3
Итого . . .	63,2	60,7	78,2	38,5	52,5	47,0	37,2	34,0	47,4	475,2

У ѣ з д ы .	Горох.	Пол-ба.	Чечев.	Бобы.	Л Е Н Ъ .		КОНОПЛЯ.		С Ъ Н О .	
					Сѣмян.	Волок.	Сѣмян.	Волок.	Назал.	На не- лугахъ зал. луг.
Задонскій . . .	83,8	—	40,3	—	52,6	39,5	44,0	20,0	159,8	150,7
Землянскій . . .	81,2	—	57,6	—	23,4	18,3	31,7	20,1	151,9	114,2
Нижнедѣвицкій . . .	86,7	—	68,6	—	47,0	44,3	25,7	24,7	178,5	146,1
Коротоякскій . . .	103,7	—	99,8	—	35,4	78,8	33,5	27,0	193,6	144,3
Бирючевскій . . .	92,8	200,4	32,8	35,3	42,8	48,7	42,7	38,9	146,2	113,7
Воронежскій . . .	88,7	75,2	61,0	—	54,2	57,6	27,3	27,8	177,1	130,9
Бобровскій . . .	90,9	—	44,6	—	49,9	53,7	27,5	57,1	143,7	103,9
Новохоперскій . . .	85,4	—	64,7	—	43,1	72,0	82,6	23,1	112,5	78,6
Богучарскій . . .	72,0	—	48,8	62,1	26,1	33,0	32,5	34,9	175,8	71,8
Павловскій . . .	70,2	—	73,5	75,0	50,4	34,4	22,6	35,4	134,7	58,4
Острогожскій . . .	108,9	69,8	72,8	23,0	53,9	47,1	38,7	34,2	153,5	81,1
Валуйскій . . .	66,5	—	41,0	—	10,4	27,2	58,9	39,5	171,5	77,1
Итого . . .	86,7	133,4	58,3	48,5	46,6	51,0	33,8	32,3	153,8	83,7

Скотоводство. Въ губерніи считалось 2.414,528 головъ скота (б. на 308,135 или на 14,5⁰/₀), въ т. ч. лошадей—410,318, рогатаго скота—568,504, овецъ простыхъ—1.033,841, овецъ тонкорун.—192,283, свиней—185,842, козь—23,740. Среди различныхъ отраслей животноводства въ губерніи особое значеніе имѣютъ коневодство и овцеводство. Конскихъ заводовъ 201 (б. на 12), разводятся преимущественно лошади битюгской породы.

Фабрики и заводы. Всего 3,451 (б. на 182) съ 11,394 рабоч. (б. на 184 ч.) и производительностью въ 10.941,545 (б. на 2.752,566 р.), въ т. ч. винокуренныхъ 28 (2.996,514 р.), сахароваренныхъ (2.007,560 р.) мукомольн. мельн. паров. 33 (1.730,948 р.), муком. мельн. водяныхъ, конныхъ и вѣтрян. 760 (1.187,800 р.), чугуно-литейныхъ 5 (402,000 р.), свѣчно-восков. и воскобойныхъ 11 (326,060 р.), рушекъ 503 (304,395 р.), табачныхъ 3 (134,880), салотопенныхъ 14 (54,870 р.), водочный заводъ 1 (108,000 р.), кирпичныхъ 576 (144,977 р.).

Торговля. Свидѣтельствъ и билетовъ выдано: годовыхъ 15,282 (б. на 1,165), полугодовыхъ 1,331 (м. на 117), ярмарочныхъ—540 (б. на 32) — всего 17,153 (б. на 780); мѣстъ для продажи пѣтей было 2,240 (м. на 292). Ярмарокъ въ губерніи 669, на нихъ было привезено товаровъ 11.444,992 р. (б. на 1.260,321 р.) и продано на 4.049,737 р. (б. на 934,871 р.). Ярмарокъ въ городахъ 50, именно въ Воронежѣ 8 (продано на 91 т. р.), Задонскѣ 4 (на 75 т. р.), Землянскѣ 3 (163 т. р.), Нижнедѣвицкѣ 5 (48 т. р.), Коротоякѣ 2 (4 т. р.), Острогожскѣ 3 (75¹/₂ т. р.), Бирючѣ 4 (51¹/₂ т. р.), Валуйнахъ 5 (124 т. р.), Богучарѣ, 6 (51¹/₂ т. р.), Павловскѣ 4 (800 т. р.), Бобровѣ 3 (25¹/₂ т. р.), Новохоперскѣ 3 (100 т. р.). Ярмарокъ въ уѣздахъ 619.

Платежи. Слѣдовало поступить и поступило:

НАИМЕНОВАНИЕ.	С л ѣ д о в а л о .		Поступило и исключено.	Осталось въ недоимкѣ.
	Оклада.	Всего.		
Окладные сборы	5.342,548	12.759,130	4.641,213	8.117,917
Вых. платежи (въ т. ч.)	4.580,953	11.298,511	3.839,650	7.459,446
Неокладные сборы	—	765,537	372,838	392,599
Губ. земскій сборъ	198,395	425,910	210,848	215,062

Акцизныхъ сборовъ поступило 7.182,226 р. (б. на 1.930,918 р.), городскихъ доходовъ 596,598 (м. на 66,802 р.), расходы составляли 595,312 (м. на 51,726 р.), неокладнаго сбора съ торговыхъ документовъ и патентовъ поступило 106,765 р. (б. на 6,484 р.).

Пожаровъ было 1,027 (б. на 286), погорѣло 2,245 дворовъ, убытковъ на 831,866 р. (б. на 627 р.), по земскому страхованію выдано 154,262 р.; на содержаніе пожарной части истрачено 59,070 р.

Народное здравіе. Врачей 134 (б. на 6), ветеринарныхъ врачей 25, повивальныхъ бабокъ 95; аптекъ 33, въ т. ч. въ Воронежѣ 5 нормальныхъ, 1 филиальная, въ уѣздныхъ городахъ и уѣздахъ—14, сельскихъ 13. Сифилитиковъ считалось 38,154, осна привита 79,495 д.; больницъ 58 съ 1,077 кроватями. Дифтеритомъ заболѣло 15,000 ч., тифомъ—2,971 ч.; палю всего света 2,331 шт.

Воинской повинности подлежало 31,228 ч., принято 8,514 ч.

Народное продовольствіе. Къ 1 янв. 1895 г. состояло хлѣба въ запасныхъ магазинахъ: озимаго 393,649 четв., яроваго 237,580 четв., всего 631,229 четв., (51,9⁰/₀ нормальн. кол.); изъ продовольствен. капиталовъ на лицо состояло: губернскаго 30,132 р., общественныхъ 5,753 р. и сословнаго 34,682 р., всего 70,567 р. Продовольственные капиталы увеличились на 30,220¹/₂ р., наличность же хлѣбныхъ запасовъ въ общественныхъ магазинахъ увеличилось болѣе чѣмъ въ 2¹/₂ раза. Къ янв. 1895 г. за крестьянами числилось въ недонмѣ и ссудахъ 600,960 четв. (умен. на 356,414 четв.), по продовольств. капит.—общественнымъ, сословному и губернскому—ссудъ и недоимокъ за крестьянами было 1.892,887 р. (м. на 13,134 р.).

Черниговская губернія.

Населеніе достигло 2.354,023 д. об. п. (увел. на 18,178), род. 107,950 д. (м. на 3,320), ум. 68,578 д. (б. на 5,067), браковъ заключено 21,756 (б. на 2,706).

Учебныхъ заведеній—1,345 (б. на 169) съ 70,300 учащимися (б. на 3,872), изъ нихъ 59,548 м. и 10,752 ж. На народное образованіе уѣздными земствами израсходовано 399,020 р. Въ числѣ учебныхъ заведеній: историко-филологич. институтъ кн. Безбородко (80 уч.), муж. гимназій и прогимназій 6 (1,148 уч.), жен. гимназій и прогимназій 7 (1,219 уч.), реальное училище (161), учительскій институтъ (50), духовная семинарія (376), духовныхъ училищъ 3 (521), женское епархіальное училище (357), Нѣжинское греческое училище (104), сиротскій домъ (80), уѣздное училище (55), городскихъ училищъ 50 (4,946), сельскихъ училищъ 29 (3,885), земскихъ начальныхъ школъ 529 (40,701), церковно-приходскихъ школъ и школъ грамоты 515 (14,573), еврейскихъ училищъ 181 (1,605).

Фабрикъ и заводовъ въ губерніи 1,411 (б. на 334), съ 15,682 рабоч. и суммою производительности 19.811,448 р. (ум. на 1.851,536 р.). Въ томъ числѣ сахаро-рафинадныхъ 2 (11.217 т. р.) и сахароваренныхъ 11 (2.681 т. р.), суконныхъ 8 (1.349 т. р.), винокуренныхъ 65 (1.319 т. р.), маслособойныхъ 269 (705 т. р.), спичечныхъ 10 (447 т. р.), кожевенныхъ 178 (317 т. р.), пенько-трепальныхъ 19 (413 т. р.), крупчатныхъ и мукомольныхъ 8 (253 т. р.), льсопильныхъ 15 (244 т. р.), щетивныхъ 5 (226 т. р.), кирпичныхъ 234 (145 т. р.).

Земледѣліе. Посѣвная площадь губерніи въ 1894 г. равна 1.348,563 дес., всего собрано хлѣбовъ 7 м. 211 т. четв., на 1 м. 465 т. четв. больше, чѣмъ въ 1893 г., при этомъ площадь яровыхъ хлѣбовъ составляли 649,523 дес., сборъ этихъ хлѣбовъ достигъ 3 м. 337 т. четв., площадь озимыхъ хлѣбовъ равнялась 699,040 дес., сборъ этихъ хлѣбовъ далъ 3 м. 874 т. четв.

На десятину становилось пудовъ.

У ъ з д ы.	Озим. рожь.	Яров. рожь.	Озим. пшеи.	Яров. пшеи.	Овесь.	Ячмен.	Гречиха.	Прос.	Купу-руза.	Картофель.
Мглинскій . .	35,5	—	75,5	31,5	32,5	37,5	11,4	32,3	21,6	407,0
Суражскій . .	31,2	34,0	—	45,9	40,1	63,0	11,4	27,3	—	501,4
Новозыбковскій	27,9	41,6	—	33,3	45,5	68,9	11,8	34,4	—	298,2
Стародубскій .	34,4	31,2	45,9	35,1	43,3	52,6	8,8	46,1	37,7	452,5
Новгородосѣвер.	27,0	21,9	36,0	—	42,2	38,3	8,7	51,6	—	459,3
Глуховскій . .	60,0	49,3	72,0	73,0	54,0	93,6	16,1	58,0	—	480,1
Кролевецкій . .	51,8	37,0	69,3	59,1	53,3	60,0	12,2	43,2	32,0	459,0
Сосницкій . .	51,5	39,2	44,8	31,5	50,8	72,8	16,4	47,7	49,5	461,3
Городянскій . .	39,0	36,0	33,3	33,3	43,9	83,5	17,3	36,8	59,1	425,0
Черниговскій .	44,0	54,4	53,1	38,7	37,2	63,1	17,4	47,7	40,0	376,3
Остерскій . .	38,9	—	58,4	42,3	34,7	50,4	15,6	45,0	28,0	345,6
Козелецкій . .	62,3	—	58,5	72,1	59,6	79,6	18,8	44,0	69,6	554,4
Нѣжинскій . .	68,1	—	56,7	66,6	65,9	83,9	18,9	59,5	59,1	581,0
Борзенскій . .	62,3	—	51,2	81,0	65,9	116,2	17,3	87,2	—	561,8
Ковотонскій . .	76,5	76,5	67,5	59,5	73,8	99,2	14,3	58,6	—	616,0
Итого	45,6	34,0	62,3	64,1	54,3	69,3	13,2	47,5	48,4	463,4

У ъ з д ы.	Горох.	Чечевица.	Бобы.	Л Е Н Ъ.		КОНОПЛЯ.		С Ъ Н О.	
				Сѣмян.	Волок.	Сѣмян.	Волок.	На зал. лугахъ.	На не зал. луг
Мглинскій . .	25,2	—	66,0	33,0	14,3	27,4	16,3	151,3	83,3
Суражскій . .	47,4	—	75,0	36,0	14,6	25,2	14,4	139,6	91,5
Новозыбковскій	45,6	—	41,0	43,3	12,8	24,4	10,4	107,9	98,3
Стародубскій .	38,5	—	—	42,2	17,1	29,0	13,4	155,7	84,9
Новгородосѣвер.	45,0	—	—	40,0	21,8	27,0	15,4	146,6	96,8
Глуховскій . .	47,0	—	46,2	32,9	15,7	28,6	13,7	137,0	106,4
Кролевецкій . .	35,7	—	63,0	30,9	18,6	21,8	15,1	148,0	91,5
Сосницкій . .	59,2	57,3	36,3	32,5	18,3	34,0	18,5	143,5	101,1
Городянскій . .	44,2	46,0	104,3	32,7	25,5	22,8	25,6	120,1	120,6
Черниговскій .	44,2	31,0	—	39,1	21,3	20,4	18,2	120,7	93,3
Остерскій . .	41,5	29,1	—	27,1	14,0	25,9	21,8	129,8	99,3
Козелецкій . .	53,0	55,3	—	35,1	16,4	39,8	29,2	132,9	90,4
Нѣжинскій . .	47,5	55,6	90,0	37,3	18,0	31,5	29,4	110,3	91,3
Борзенскій . .	46,0	40,8	168,0	40,0	15,2	36,0	29,2	136,5	95,3
Ковотонскій . .	67,6	41,0	50,0	38,4	19,9	31,0	28,2	121,6	108,0
Итого	46,3	41,2	89,4	34,0	17,1	27,2	16,5	133,7	95,5

Платежи. Въ 1894 г. слѣдовало поступить и поступило (руб.).

НА ИМЕНОВАНИЕ.	С л ѣ д о в а л о.		Поступило и исключено.	Осталось въ недоимкѣ.
	Оклада.	Всего.		
Окладные и неокладн. сборы.	1.949,917	3.700,733	612,517	1.475,613
Губ. земскій сборъ	241,889	458,430	202,457	255,971
Уѣздн. земскій сборъ	1.206,488	1.706,684	1.129,042	577,642

Уѣздныхъ земскихъ сборовъ въ 1894 г. было въ недоимкѣ 577,642 р. (б. на 70,108 р.); губерн. двор. сборовъ 21,386 р. (б. на 648 р.) и уѣздн. дворян. сборовъ 50,537 р. (б. на 5,945 р.). Городскихъ сборовъ поступило 622,620 р.; акцизнаго дохода 7,945,775 р. (б. на 588,139 р.). На отправленіе натуральныхъ повинностей израсходовано 142,391 р. (б. на 11,556 р.).

Торговля. Торговыхъ документовъ всякаго рода выдано 20,431 (б. на 160), на сумму 261,503 (б. на 5,105).

Пожаровъ въ губерніи было 948 (м. на 25), сгорѣло 2,745 дворовъ (м. на 497), убытку 1,123,216 р. (м. на 129,516 р.), убытокъ отъ одного пожара составляетъ 1,184 р. (м. на 103 р.).

Народное здравіе. Врачей гражд. вѣдомства 180, аптекъ 46, больницъ, лечебницъ и пріемныхъ покоевъ 87 на 1,726 кроватей. Изъ заразныхъ болѣзней были наиболѣе распространены: скарлатина (4,674 ч.), корь (2,887 ч.), дифтеритъ и крупъ (2,310 ч.), холерою заболѣло 175 ч., умерло 71, сифилитиковъ, пользовавшихся медицинскою помощію, было 10,763 ч. (м. на 456 ч.), оспа привита 77,687 (м. на 11,461). Отъ эпизоотій пало: лошадей 56, крупнаго рогатаго скота 146, овецъ 20 и свиней 119.

Народное продовольствіе. Въ 1894 г. выдано было въ ссуды изъ хлѣбозапасныхъ магазиновъ оз. 29,179 четв. и яров. 34,543 четв., всего 63,722 четв., кромѣ того изъ общественныхъ продовольственныхъ капиталовъ 3,000 р., изъ губернскаго продовольственнаго капитала 1,128 р. Въ хлѣбозапасныхъ магазинахъ числилось на лицо: 461,126 четв., въ ссудѣ, вмѣстѣ съ недоимкою, — 386,513 четв.

Полтавская губернія.

Населеніе губерніи составляютъ 3,096,402 ч. об. п. (ув. на 56,724 ч.); родилось въ 1894 г. 131,430 ч. (б. на 1,187 ч.), умерло 74,706 ч. (б. на 342 ч.); заключено браковъ 23,764 (б. на 4,901).

Учебныхъ заведеній 1,905 съ 90,790 уч.—76,407 м. и 14,383 ж.; кадетскій корпусъ (432 уч.), институтъ благородныхъ дѣвицъ (214 уч.), 3 муж. гимназій (759 уч.), духовная семинарія (470 уч.), 3 реальныхъ училища (639 уч.), 4 женскихъ гимназій (1,262 уч.), 5 женскихъ прогимназій (532 уч.), 4 духовныхъ училища (900 уч.), 4 епархіальныхъ жен. училища (574 уч.), дѣтскій пріютъ (78 уч.), городскихъ училищъ 49 (3,589 м. и 1,290 ж.), уѣздныхъ 3 (194 уч.), училищъ частныхъ 12 (95 м. и 136 ж.), училищъ при церквяхъ иностранныхъ исповѣданій—5 (128 муж. и 107 жен.), еврейскихъ 31 (694 м. и 466 ж.), хедеровъ 375 (3,665 уч.), талмудъ-тора—4 (700 уч.), сельскихъ школъ 644 (43,149 м. и 4,910 ж.), церковно-приходскихъ школъ и школъ грамоты 736 (17,169 м. и 4,231 ж.) и Десятковское ремесленное училище (125 уч.).

Фабрикъ и заводовъ 4,146 съ 123,349 рабочими и производительностью 13,045,481 р. (б. противъ 1893 г. на 2,073,359 р.), въ т. ч. паровыхъ мельницъ 52 (ум. на 10), съ оборотомъ 6,677,386 р. (ув. на 1,556,764 р.), табачныхъ фабрикъ 12 съ оборотомъ 2,331,915 р. (ув. на 476,884 р.), сахарныхъ заводовъ 2 на 758,328 р. (ув. на 185,342 р.), льсошпильныхъ 8 (597,610 р.), винокуренныхъ заводовъ 33 (ум. на 1), съ оборотомъ 489,487 р. (ум. на 308,658 р.), восковсвѣчныхъ 5 на 325,934 р., пиво-медо-варенныхъ 9 на 319,048 р., кирпичныхъ заводовъ 183 (229,780 р.), пиво варенныхъ 15 (197,939 р.), механич. и чугуново-литейныхъ 13 (187,592 р.), кузницъ 2,158 (183,824 р.).

Земледѣліе. Посѣвная площадь въ 1894 г. равнялась 1.904,531 дес.; собрано всѣхъ хлѣбовъ (безъ картофеля) 15 м. 157 т. чет. (6. на 991 т. чет.), въ т. ч. озимыхъ 9.315 т. ч. и яровыхъ 5.842 т. ч.

На десятину становилось пудовъ:

У ъ з Д ы.	Озим. рожь.	Яров. рожь.	Озим. пшен.	Яров. пшен.	Овесь.	Ячмен.	Просо.	Гречиха.	Кукур.	Картофель.
Миргородскій . . .	76,6	98,8	75,3	72,9	83,3	76,6	26,4	24,7	51,0	520,8
Лохвицкій . . .	75,7	77,4	80,1	53,3	59,9	61,6	34,2	29,9	56,8	721,3
Лубенскій . . .	78,3	56,6	88,7	66,9	57,2	66,4	40,5	32,7	42,9	449,3
Хорольскій . . .	72,2	66,2	82,8	70,3	70,4	69,0	39,5	29,0	70,2	560,9
Полтавскій . . .	65,6	68,0	85,5	71,9	67,5	66,6	43,7	30,6	106,0	507,0
Зеньковскій . . .	81,9	68,5	79,8	72,7	64,5	72,4	47,0	31,7	30,4	493,0
Гадячскій . . .	85,6	78,3	80,0	71,9	63,2	67,1	39,8	26,1	100,0	648,2
Роменскій . . .	80,0	—	96,0	62,3	71,3	71,8	45,5	26,8	—	653,6
Прилукскій . . .	77,4	52,1	80,8	52,8	68,3	67,6	32,6	19,4	—	580,5
Пирятинскій . . .	79,8	—	63,9	67,1	62,5	67,2	34,8	20,1	133,0	656,1
Переяславскій . . .	80,8	—	80,1	67,6	63,7	87,4	33,5	23,5	—	561,6
Золотоношскій . . .	71,4	21,8	79,2	65,3	55,2	68,5	40,5	33,6	28,0	491,9
Кременчугскій . . .	61,4	64,7	72,2	72,4	61,1	31,4	24,6	31,6	51,0	490,4
Кобелякскій . . .	50,7	48,5	66,5	59,2	48,9	60,6	32,0	23,5	25,0	522,6
Константиногр. . .	62,5	42,8	80,4	49,4	53,4	64,8	48,4	32,2	110,0	600,1
Итого . . .	75,0	59,5	82,0	73,8	60,2	67,6	38,5	27,3	90,5	573,8

У ъ з Д ы.	Полба.	Горох.	Чечевица.	Бобы.	Л Е Н Ъ.		КОНОПЛЯ.		С Ъ Н О.	
					Сѣмян.	Волок.	Сѣмян.	Волок.	На зал. лугахъ.	На по. зал. луг.
Миргородскій . . .	52,5	85,9	68,8	—	50,0	38,8	27,7	23,3	129,2	104,9
Лохвицкій . . .	—	63,4	44,1	48,0	46,6	35,4	38,2	33,3	133,7	125,4
Лубенскій . . .	—	76,8	100,0	37,4	49,9	20,4	45,5	28,5	100,3	110,0
Хорольскій . . .	—	62,4	45,1	—	51,6	33,6	29,5	29,0	115,2	107,8
Полтавскій . . .	70,2	72,5	52,1	99,8	58,6	48,2	33,4	38,0	119,6	95,3
Зеньковскій . . .	—	57,2	53,9	—	38,5	35,7	31,5	32,6	168,6	137,5
Гадячскій . . .	60,0	54,0	60,1	—	41,9	13,6	33,9	23,0	131,0	94,0
Роменскій . . .	—	54,0	83,4	—	58,4	22,4	40,8	24,1	135,4	117,3
Прилукскій . . .	—	63,0	70,0	50,0	38,5	19,2	29,5	24,2	118,3	120,4
Пирятинскій . . .	41,5	60,6	43,7	—	46,3	35,4	43,4	38,2	96,1	95,9
Переяславскій . . .	—	81,9	64,2	62,1	32,0	25,4	35,3	31,7	83,0	95,5
Золотоношскій . . .	—	69,3	42,0	64,9	59,2	16,1	44,1	30,9	91,2	106,9
Кременчугскій . . .	—	40,5	43,7	—	54,2	24,9	31,6	32,2	97,6	65,7
Кобелякскій . . .	—	54,2	55,0	64,0	49,1	29,3	21,0	24,6	116,6	101,6
Константиногр. . .	25,2	40,4	48,0	20,0	62,6	20,9	30,5	26,3	106,8	80,3
Итого . . .	35,0	60,8	63,4	66,9	51,3	26,4	33,8	30,1	115,8	105,2

Торговыхъ документовъ выдано 24,724 (мен. на 847). Обороты главныхъ ярмарокъ были слѣдующіе: на Ильинскую въ Полтаву привезено на 1.694,094 р. (6. на 59 т. р.) и продано на 1.398,123 р. (6. на 84 т. р.); въ Ромны на Масляную привезено на 1.412,485 р., продано на 66,897 р.

Платежи. Слѣдовало поступить и поступило (руб.):

НАИМЕНОВАНИЕ.	Слѣдовало.		Поступило и исключено.	Осталось въ недоимкѣ.
	Оклада.	Всего.		
Окладные сборы	1.949,288	1.979,316	1.880,358	45,588
Выкупные платежи (въ т. ч.).	1.084,433	1.084,433	1.080,867	3,896
Губ. земскій сборъ	950,305	970,260	784,472	332,997
Уѣздн. земскій сборъ	2.397,722	2.468,685	1.678,343	799,214
Дворянскій сборъ	96,831	174,669	74,062	100,512
Акцизные сборы	—	7.313,092	7.212,712	100,380

Пожаровъ было 1,373 (б. на 343), сгорѣло 2,283 двор. на сумму 1.206,804 р. (б. на 331,724 р.). Отъ пожаровъ понесено убытковъ городскимъ населеніемъ на 240,869 р., сельскимъ—965,935 р.

Воинской повинности подлежало 26,980 д. и принято 7,445 д.

Народное здравіе. Врачей 225, уѣздныхъ земскихъ 33, служащихъ въ городахъ 79 и вольнопрактикующихъ 63; женщинъ-врачей 12 (всѣ въ городахъ); фельдшеровъ 518, фельдшерницъ 28, лекарскихъ учениковъ 5, повивальныхъ бабокъ 85; правительственныхъ ветеринарныхъ врачей 4, земскихъ 17 и городскихъ 4; аптекъ 50 (вольныхъ 32 и сельскихъ 18). Привита предохранительная оспа 100,615 д. Больныхъ инфекціонными болѣзнями было 58,654 д. (умерло 7,727 д.): холерой заболѣло 227 д., умерло 23 д., скарлатиной заболѣло 10,890 д., умерло 2,100 д., корью 10,742 д., умерло 764 д. Въ богоугодныхъ заведеніяхъ губерніи пользовалось 15,654 лица; на предметы народ. здравія и общественнаго призрѣнія истрачено 211,855 р. Эпизоотіями (чумой) заболѣло 756, пало 142 шт.

Народное продовольствіе. Къ январю 1895 г. общественные запасы равнялись 1.239,179 четв., состояло на лицо въ магазинахъ 870,341 четв. (бол. на 309,970 ч.), въ недоимкѣ и въ ссудѣ 156,343 ч. (м. на 281,952 ч.). Сельскихъ общественныхъ продовольственныхъ капиталовъ имѣлось 1.223,775 р. (б. на 49,513 р.), мѣщанскихъ—44,697 р. (б. на 2,388 р.) и губернскихъ продовольств. капиталовъ 1.047,962 р. (б. на 35,258 р.).

Екатеринославская губернія.

Населеніе. Въ 1894 г. состояло въ губерніи 1.960,496 об. пола, въ т. ч. 1.011,453 м. и 949,043 ж.; родилось 111,033 д., умерло 61,630 д.

Учебныхъ заведеній 1,149 (б. на 155) съ 64,289 уч. (б. на 6,603), въ т. ч. 49,421 м. и 14,828 ж. Въ губ. городѣ 130 уч. зав. (б. на 25) съ 6,013 уч.; въ уѣздныхъ городахъ 93 уч. зав. (м. на 8) съ 5,862 уч. и въ уѣздахъ 926 уч. зав. (б. на 9) съ 52,414 уч. Учительскій персоналъ состоитъ изъ 834 законоучителей (б. на 255), 1,590 учителей и учительницъ (б. на 99) и 57 надзирателей и надзирательницъ. Среди учеб. заведеній 12 съ 2,514 уч. (902 м. и 1,212 ж.), начальныхъ народныхъ училищъ 573 съ 40,478 уч. (32,344 м. и 8,134 ж.), горно-техническихъ 4 съ 215 уч., частныхъ школъ и училищъ 220 съ 7,547 уч. (4,658 м. и 2,889 ж.) и учеб. зав. духовнаго вѣдомства 340 съ 13,535 уч. (11,342 м. и 2,193 ж.). Одна школа приходится на 1,706 д. населенія и 1 учащійся на 30 д.

Земледѣліе. Въ 1894 г. общая посѣвная площадь равнялась 2.396,571 дес., уродило хлѣбовъ 11 м. 967 т. четв. (м. на 6 м. 54 т. ч.), въ т. ч. 1 м. 650 т. ч. озимыхъ и 10 м. 217 т. ч. яровыхъ.

На десятину становилось пудовъ:

У ъ з д ы.	Озим. рожь.	Яров. рожь.	Озим. пшеп.	Яров. пшеп.	Овесъ.	Ячм.	Просо.	Гречи-ха.	Куку-руза.	Карто-фель.			
Славяносербскій	6,9	24,4	55,4	27,4	38,2	44,6	48,0	24,6	136,0	646,1			
Бахмутскій . . .	36,3	40,4	57,4	33,3	52,2	58,1	36,5	28,9	48,0	541,4			
Павлоградскій . .	34,8	44,6	47,5	38,9	52,0	64,8	39,8	27,9	68,6	476,2			
Ново-Московск.	46,0	42,3	51,9	44,2	39,3	57,1	33,1	21,7	90,2	466,6			
Верхнеднѣпров.	37,4	38,3	45,9	45,5	44,2	54,7	19,6	13,6	62,7	280,4			
Екатеринослав.	52,8	49,8	59,4	40,0	51,9	66,4	30,7	41,7	77,4	381,9			
Александровск.	43,2	37,6	43,6	29,4	57,2	63,9	44,0	23,4	80,0	422,9			
Маріупольскій . .	39,7	58,0	38,7	39,4	54,0	60,7	42,0	20,4	66,0	400,0			
Итого	41,4	34,6	42,2	37,1	50,0	60,7	35,5	20,4	72,6	437,1			
У ъ з д ы.	Полба.	Горох.	Чечев.	Бобы.	Л Е Н Ъ.		К О Н О П Л Я.		С Ъ Н О.				
					Сѣмян.	Волок.	Сѣмян.	Волок.	Назал. лугахъ	На не-зал. л.			
Славяносербскій	92,8	38,0	73,1	—	40,6	19,5	41,4	35,3	92,5	68,3			
Бахмутскій . . .	27,4	49,5	45,7	—	38,2	12,4	20,2	20,5	83,2	55,3			
Павлоградскій . .	—	30,0	31,3	41,0	44,6	13,7	23,1	29,7	73,4	57,0			
Ново-Московск.	27,2	66,0	61,0	—	40,4	15,5	27,4	20,3	83,1	82,9			
Верхнеднѣпров.	27,4	34,5	54,3	24,8	39,1	25,0	21,1	19,2	91,9	53,9			
Екатеринослав.	27,4	42,1	49,5	—	49,0	16,0	32,4	23,0	86,4	76,9			
Александровск.	24,6	49,0	50,5	76,0	44,9	18,0	26,4	16,6	86,1	70,0			
Маріупольскій . .	—	63,0	37,0	81,0	39,8	22,3	35,2	22,6	98,0	70,9			
Итого	27,4	45,5	50,5	83,6	51,7	17,9	25,5	21,6	83,5	67,5			

Скотоводство. Въ 1894 г. въ губ. насчитывалось 986,810 лоша., 646,845 шт. рогатаго скота, 1.208,858 овецъ, 661,966 свиней и 13,017 козъ.

Фабрикъ и заводовъ 676 съ 51,881 раб., сумма производства 45.904,863 р., въ т. ч. обработ. живот. продукты 52 съ 268 раб. и произв. на 317,274 р., обработ. растит. продукты 199 съ 2,163 раб. и произв. на 7.358,757 р., обраб. ископ. продукты 383 съ 49,217 руб. и производ. на 38.119,681 р.; смѣшанныхъ произв. 42 съ 233 раб. и произв. на 109,151 р. Наиболье обширна дѣятельность слѣдующихъ производствъ: чугуно-плавильныхъ, желѣзодѣл. и рельсопрокат. завод. 6 (21.984 т. р.), мельницъ паровыхъ 70 (6.127 т. р.), каменно-угольныхъ рудниковъ 59 (5.314 т. руб.), желѣзныхъ и марганцовыхъ рудниковъ 14 (2.398 т. р.), чугуно-литейныхъ и земледѣльческихъ издѣлій 32 (2.495 т. р.), содовыхъ рудник. 1 (1.296 т. р.), трубопрокатн. заводъ 1 (978 т. р.), рудниковъ огнеупорной глины 1 (900 т. р.), соляныхъ рудниковъ 3 (892 т. р.), заводъ производства гасекъ, болтовъ и пр. 1 (614 т. р.), кирпичныхъ, черепичныхъ и кафельныхъ 229 (683 т.р.), солеваренныхъ заводовъ 3 (441 т. р.), конфектно-пряничныхъ и кондиторскихъ 17 (391 т. р.), винокуренныхъ 11 (347 т. р.), фабр. панпрос. бумаги 4 (176 т. р.), свѣчно-восковыхъ 10 (160 т. р.), пиво и медоваренныхъ 14 (155 т. р.), мыловаренныхъ 10 (77 т. р.).

Торговля. Торговыхъ документовъ выбрано 10,625; ярмарокъ 466, на нихъ привезено товаровъ на 40.000 т. р. (6. на 28.133 т. р.), продано на 4.600 т. р. (м. на 202 т. р.).

Платежи. Въ 1894 г. слѣдовало поступить и поступило (руб.):

НАИМЕНОВАНИЕ.	Слѣдовало.		Поступило и исключено.	Осталось въ недоимкѣ.
	Оклада.	Всего.		
Окладные сборы	2.346,696	2.900,845	2.480,848	419,997
Выкуп. плат. (въ т. ч.)	1.880,400	2.192,170	2.003,074	189,096
Разныя взыскаія	18.358,560	18.879,934	18.509,687	370,247
Губ. зем. сборъ	—	439,394	271,217	168,177
Уѣздн. зем. сборъ	—	1.810,174	1.101,765	708,409

Акцизныхъ сборовъ поступило 7.099,901 р. (б. 870,731 р.), городскихъ доходовъ 1.009,979 р. (б. на 155,448 р.) и расходовъ 951,181 р. (б. на 81,404 р.).

Воинской повинности подлежало 17,366, принято 5,366.

Пожаровъ было 819 (б. на 270), сгорѣло 1,087 дворовъ, на сумму 499,987 р. (б. на 24,614 р.). Въ городахъ было 68 пожаровъ, сгорѣло 55 дворовъ, на 55,635 р.; въ уѣздахъ 751 пожаръ, сгорѣло 1,032 двора на 444,352 р.

Народное здравіе. Врачей—212 (жен.-врач.—11), фельдшеровъ 398 (м. на 472), повивальныхъ бабокъ 903, дантистовъ 27 и ветеринарныхъ врачей 25; аптекъ 49, въ т. ч. въ городахъ 17, въ уѣздахъ 32; больницъ 93 съ 1,651 кроватью. Изъ больныхъ эпидемическими болѣзнями (тифъ и дизентерія) умерло 914, холерой заболѣло 191, умерло 102 д. Сифилитиковъ 10,617 (б. на 538), оспа принята свыше 70,000 д. Въ больницахъ губ. пользовалось 19,399 д. На медицинскую часть израсходовано земствомъ болѣе 500,000 р.

Народное продовольствіе губерніи обезпечивалось съ избыткомъ урожаемъ 1894 г. Въ хлѣбныхъ магазинахъ находилось на лицо хлѣба 792,142 четв. и въ ссудахъ и недоимкѣ 343,631 четв., а всего 1.135,773 четв. Губернскаго продовольственнаго капитала на лицо 30,982 р., въ ссудѣ 353,436 р., сословнаго—на лицо 129,751 р.

Область Войска Донскаго.

Земля и населеніе. Число жителей къ 1 янв. 1895 г. достигло 2.222,755 ч. об. п. (б. на 53,971 ч.), въ т. ч. войсковаго сословія 1.022,086 ч. об. п. (512,515 м. п. и 509,571 ж. п.), крестьянъ 643,811 ч., разночинцевъ и солдатъ 547,868 ч., духовныхъ лицъ 7,205 ч., дворянъ и войсковаго сословія 1,785 ч. Въ числѣ жителей войсковаго сословія состояло калмыкъ 29,194 ч. (б. на 335 ч.). Православныхъ въ области 1.994,087 ч., раскольниковъ—122,301 ч., единовѣрцевъ—6,907 ч., христіанъ друг. исповѣданій—51,626 ч., ламантовъ—29,648 ч., евреевъ—15,611 ч. (169 каранмовъ) и магометанъ 2,575 ч. Родилось—132,470 ч. (войсков. сословія 50,747 ч. и др. сословія 81,723 ч.), ум. 76,112 ч. (в. с.—28,808 ч., др. с.—47,304 ч.); переселилось 22,138 ч., выселилось 16,603 ч.

Площадь области равняется 15.018,777 дес. (144,180 кв. вер.), въ т. ч. удобной земли 13.234 т. дес., средне-удобной и неудобной земли 1.784 т. дес., лѣса—344,162 дес. Средняя населенность: на 1 кв. милю приходится болѣе 755 ч., а на 1 кв. версту болѣе 15 ч. об. п. Въ общественномъ владѣніи казачьихъ станицъ 8.724,491 дес.; на одну душу муж. п. приходится 14,76 дес. удобной земли, т. е. вдвое меньше нормы по закону 1869 г., въ $\frac{1}{3}$ же всѣхъ станицъ области имѣется юртовой земли не болѣе 10 и даже 9 десятинъ на душу, т. е. на 20 и

21 дес. меньше нормы. За 12 лѣтъ изъ войсковыхъ земель прирѣзано къ казначейству юртамъ до 600 т. дес. Войсковой земли отдано въ аренду 1,294,974 дес. за 1.141,920 р., свободныхъ земель сдано въ аренду 91,806 дес. за 21,478 р.

Учебныхъ заведеній числилось 640 (б. на 41). При 17 училищахъ имѣются ремесленные отдѣленія. Учащихся 65,801 ч. об. п. (б. на 4,928 ч.), одинъ учащійся приходится на 33 чел. всего населенія области. Въ среднихъ и низшихъ учебныхъ заведеніяхъ учащихся 35,405 м. (15,364 войск. сослов. и 20,041 не войск. сословія) и 12,780 ж. (4,681+8,099), въ церковно-приходскихъ школахъ и школахъ грамотности 17,616 ч. (б. на 1,135 ч.), изъ нихъ 13,831 м. (10,942 войск. сосл. и 2,889 не войск. сосл.) и 3,785 ж. (3,204+581). На содержаніе учебныхъ заведеній израсходовано 1,380,172 р. (м. на 83,708 р.), въ т. ч. изъ войсковыхъ суммъ 249,700 р., взимаемыхъ за право ученія 220,755 р., земскихъ 114,238 р., изъ суммъ госуд. казнач. 331,261 р., епархіальныхъ 103,648 р., городскихъ 132,876 р., станичныхъ 28,475 р., крестьянскихъ 24,460 р., изъ благотвор. капиталовъ 9,283 р., пожертвованій 81,230 р. и разн. поступленій 85,240 р. Кроме того внѣ области обучаются 37 стипендіатовъ и 2 стипендіатки. Въ военно-учебныхъ заведеніяхъ обучалось 986 уроженцевъ области.

Земледѣліе. Площадь посѣва въ 1894 г. равнялась 3,334,611 дес. Общій сборъ хлѣбовъ (безъ картофеля) 15 м. 562 т. четв. (м. на 4,662 т. ч.), въ т. ч. озимыхъ 3 м. 494 т. ч. и яров. 12 м. 68 т. ч.

На десятину становилось пудовъ:

У ъ з д ы.	Озим. рожь.	Яров. рожь.	Озим. пшен.	Яров. пшен.	Овесь.	Ячм.	Греч.	Просо.	Кукур.	Картофель.
У ъ з д ы.	Горох.	Бобы.	Чечев.	Полба.	Сѣмян.	Волок.	Сѣмян.	Волок.	Назал.	На не- лугахъ зал. л.
Ростовскій . . .	58,2	70,1	65,0	79,0	61,8	93,1	—	57,6	43,0	594,6
Таганрогскій . . .	49,0	53,9	49,5	41,6	51,8	62,4	20,0	43,0	52,0	488,3
Донецкій . . .	30,1	51,6	52,8	31,7	41,3	51,2	22,4	40,5	16,5	369,9
Усть-Медвѣдицк.	29,2	34,8	48,5	44,6	51,0	60,0	—	34,7	36,3	352,0
Хоперскій . . .	39,6	58,2	80,0	32,7	55,6	63,8	30,7	25,8	30,1	385,1
Черкасскій . . .	40,7	42,0	31,3	36,3	54,0	69,6	38,5	69,4	40,2	364,3
1-й Донской . . .	26,1	23,0	25,3	32,2	48,0	56,8	—	45,6	45,5	279,5
2-й Донской . . .	28,6	32,9	38,6	36,6	41,3	50,6	36,0	32,0	37,6	314,3
Сальскій . . .	40,4	48,1	34,5	44,5	41,2	61,0	—	43,5	35,9	100,0
Итого . . .	32,2	37,4	38,2	39,4	49,0	63,1	29,3	35,9	48,5	378,3
Ростовскій . . .	44,0	—	41,0	—	50,0	21,0	51,2	27,2	187,1	85,7
Таганрогскій . . .	38,2	92,0	41,7	52,2	40,0	12,3	30,2	23,2	145,5	96,6
Донецкій . . .	40,6	51,0	48,5	41,8	31,4	28,0	31,0	26,2	94,6	58,5
Усть-Медвѣдицк.	48,5	—	72,0	23,8	30,1	16,8	91,0	10,3	79,1	53,7
Хоперскій . . .	50,0	—	37,0	61,8	34,0	20,3	25,6	32,4	101,5	72,5
Черкасскій . . .	37,8	39,0	40,3	—	23,5	20,7	39,0	19,3	147,0	106,5
1-й Донской . . .	43,4	64,0	34,3	—	26,0	29,1	52,0	21,5	111,0	58,7
2-й Донской . . .	30,0	—	29,8	—	13,9	9,1	43,4	42,6	85,7	48,7
Сальскій . . .	38,6	—	41,8	37,2	28,7	25,8	24,1	33,5	100,2	54,6
Итого . . .	43,8	60,6	41,6	61,5	29,1	22,7	30,2	25,1	98,2	63,5

Винограда собрано 181,481 п. (м. на 237,397 п.), въ т. ч. въ 1-мъ Донскомъ округѣ 176 т. п. (м. на 227 т. п.); приготовлено вина 41,046 вед. (м. на 78,231 вед.), продано вина на 29,503 р. (м. на 77,948 р.) и винограда на 53,820 р.

Подъ огородами было 76,826 дес. (б. на 1,302 дес.); табуку собрано 5,320 п., продано на сумму 4,174 руб.

Рыболовство. Рыболовныхъ и рыбоспѣтныхъ заводовъ 107 (ув. на 5), въ т. ч. въ Черкасскомъ округѣ 11, въ Ростовскомъ 60 и въ Таганрогскомъ 36, поймано красной рыбы 11,722 п. (м. на 7,827 п.), бѣлой 490,087 п. (б. на 174,064 п.), сельдей 4.575,949 шт. (б. на 64,215 шт.), добыто икры изъ красной рыбы 984 п. (м. на 1,943 п.); доходъ отъ рыболовства 776,809 р. (б. на 7,688 р.).

Скотоводство. Въ области имѣется 1.815,590 головъ рогатаго скота (б. на 141,215 гол.), въ т. ч. воловъ 750,364 шт., коровъ 497,886 и мелкаго рогатаго скота 567,340 шт.; лошадей 515,181 шт. (б. на 27,423 шт.) въ т. ч. казачьихъ 298,688 шт. и не казач. 216,493 шт.; овецъ и козъ 2.124,145 шт. (б. на 48,359 шт.), въ т. ч. тонкорун. овецъ 373,321 шт. и простыхъ 1.668,219 шт.; козъ 82,595 шт., свиней 508,685 шт. и верблюдовъ 1,880 шт. (б. на 250 гол.).

Пчеловодство. Имѣется 42,785 ульевъ (б. на 16,575), добыто меду и воска на 94,041 р. (б. на 24,454 р.).

Фабрикъ и заводовъ считается 9,134 (б. на 43) съ суммою производительности 28.879,360 руб. (б. на 8.000,761 р.), въ т. ч. табачныхъ фабрикъ 8. По суммѣ заводскаго производства первое мѣсто принадлежитъ Ростовскому на Дону округу, въ которомъ табачныя и напирсыя фабрики дали издѣлій на сумму болѣе 8 м. р.; мельницъ 7,947 (67 паров., 1.164 водян., 6,643 вѣтрян. и 72 конныхъ),—однѣ паровыя мельницы дали издѣлій на сумму 5.463,090 р., салотопенныхъ и свѣчныхъ—23, шерстомойныхъ—4, кирпичныхъ и черепичныхъ 192, чугуно и мѣдно-литейныхъ 7, чугуно-плавильный заводъ 1, пряничныхъ и кондитерскихъ 28, медно-пивоваренныхъ—23, лѣсопильныхъ—5, спирто-очистительныхъ и винныхъ—27, мыловаренныхъ—17, рыбоспѣтныхъ—107, кожевенныхъ—83, маслостоловыхъ—314. Выплавлено чугуна 617,391 п., чугунныхъ отливокъ 124,317 п., выработано черноваго желѣза 1.446,289 пуд., изъ котораго прокатано сортоваго 360,758 п. и приготовлено желѣзныхъ издѣлій 42,243 п.; желѣзной руды добыто 410,309 п., изъ этого количества вывезено 415,755 р. и осталось при рудникахъ къ 1 янв. 1895 г. 61,758 пуд. Свинцово-серебряныхъ рудъ добыто 41,970 п., осталось къ 1 янв. 1895 г. 127,570 п., соли добыто изъ Манычскихъ озеръ 170 т. п., вывезено 177,500 п., осталось при озерахъ къ 1 янв. 1895 г. 87 т. п.; добыто минеральнаго топлива: антрацита 48.441,371 п. и каменваго угля 82.078,415 п., всего 130.519,786 п. (б. на 25.109,912 п.), на рудн. имѣлось угли 134.568,614 п., приготовлено кокса, вывезено въ разныя мѣста и употреблено для отопленія 126.824,852 п. Среднее число рабочихъ равняется 15,188 чел. (б. на 3,370 ч.).

Торговцевъ 15.919 ч., оборотъ торговли простирался до 18.542,4 т. р. (мен. на 1,033,9 т. р.); за свидѣтельства и билеты на право торговли и промысловъ получено 605,108 р. Привезено изъ-за границы черезъ Таганрогскій портъ на сумму 2.580,992 р., черезъ Ростовскій портъ на 1.745,886 р., всего на 4.326,878 р. Вывезено: черезъ Таганрогскій портъ на 16.720,941 руб., черезъ Ростовскій на 20.958,891 р., всего на 37.679,832 р.

По р. Дону плавало: пароходовъ товарно-пассажирскихъ—12, грузовыхъ 2, буксирныхъ 41, баржей 150, парусныхъ судовъ 366, барокъ и бѣлякъ 26, сплавлено плотовъ лѣсныхъ—862. Перевезено грузовъ на пароходахъ 1.255,566 п., на баржахъ 24.022,226 п., на баркахъ и бѣлякахъ 579,939 п. и на парусныхъ судахъ 3.082,031 п.; цѣнность ихъ составляетъ 22.686,156 р.

Доходы и расходы войскового управленія. Поступило 3.393,453 р., израсходовано 2.942,581 р. Доходы: вознагражденіе за питейные доходы 1.239 т. р., арендная плата за войсковыя земли 1.056,592 р., процента на войсковыя капиталы 254,046 р., вознагражденіе отъ казны и городскихъ суммъ на содержаніе управленій Ростовскаго на Дону и Таганрогскаго округовъ 160,133 р., поступления разваго рода 389,187 р., отъ продажи лѣсныхъ матеріаловъ 171,265 р., доходъ отъ продажи каменнаго угля, нефти и соли 78,454 р., доходъ за освобожденіе казаковъ отъ службы—41.674 р., пособіе изъ эконом. суммъ войсков. конскаго завода—3,000 р. Расходы: на пособіе Государственному Казначейству 349,103 р., на содержаніе мѣстныхъ гражданскихъ учреждений—640,497 р., на содержаніе мѣстныхъ военныхъ учреждений 751,255 р., на военное и гражданское образованіе—383,355 р., на наемъ и ремонтъ зданій—81,219 р., другіе и сверхмѣстные расходы—766,148 р. и расходовъ по смѣтамъ прежнихъ лѣтъ 242,100 р. Въ казну поступило въ 1894 г. окладныхъ сборовъ 496,390 р.

Капиталы. Имѣлось къ 1 янв. 1895 г. общаго войсковаго капитала 6.647,8 т. р., войсковаго вспомогательнаго капитала 5.781,8 т. руб., капиталовъ приказа общественнаго призрѣнія 767 т. р., капиталовъ г. Новочеркасска—321 т. р., Ростова—401 т. р., Таганрога—209 т., Александровска—23 т. р., Нахичевани—60 т. р., общественныхъ ставочныхъ капиталовъ 2.355,7 т. р.

Народное здравіе. Аптекъ—62 (м. на 4), больницъ и богоугодныхъ заведеній 70 съ 1,765 кроватями. Лицъ медицинскаго персонала 741, въ т. ч. 226 врачей, 12 женщинъ-врачей, 491 фельдшеръ и 12 фельдшерницъ; больныхъ пользовалось въ теченіе года 477,482 ч., изъ котор. умерло 6,955 ч. Предохранительная осна привита 69,210 дѣтямъ.

Продовольствіе. Хлѣбныхъ магазиновъ 1,159, въ нихъ къ 1 янв. 1895 г. находилось хлѣба на лицо 331,664 чет., въ ссудѣ и недомкахъ 315,698 четв., всего 647,362 четв. Имѣется продовольственныхъ капиталовъ на лицо и въ кредитныхъ учрежденіяхъ 478,389 р., въ долгахъ 171,236 р., итого—649,625 р.

Кіевская губернія.

Населеніе въ 1894 г. увеличилось на 54,237 д. об. п., родилось 163,020 д. (б. на 8,162 д.), изъ нихъ 84,233 м. и 78,787 ж.; умерло 108,783 д. (м. на 3,547 д.)—56,865 м. и 51,918 ж.; заключено браковъ 32,094 (б. на 6,822). Выселилось 145 семействъ въ обл. В.-Донскаго, Оренбургскую губ. и въ Сибирь; возвратилось изъ числа пореселившихся раньше 13 семействъ.

Учебныхъ заведеній 1,918 (б. на 16) съ 114,913 д. об.п. учащихся (б. на 503),—96,453 м. и 18,460 ж. Въ числѣ учебныхъ заведеній: университетъ св. Владимира (2,313 уч.), коллегія П. Галагана (63 уч.), мужск. гимназій 7 (3,299 уч.), женск. гимназій 4 (1,163 уч.), муж. прогимназ. 2 (301 уч.), жен. прогимн. 1 (96 уч.), реальн. училищъ 2 (720 уч.), учит. семинарія 1 (104 уч.), институтъ благород. дѣвицъ и женск. гимназій Импер. Маріи 3 (1,531 уч.), кадет. корпусъ (545 уч.), пѣхотное юнкерское училище (344 уч.), духовная академія (182 уч.), духовная семинарія (564 уч.), училище для слѣпыхъ 1 (40 уч.), фельдшерская школа 1 (91 уч.), учил. землед. и садоводства 1 (126 уч.), жен. практич. школа сельск. хозяйства и домоводства 1 (34 уч.), ремеслен. училище 1 (134 уч.), музык. училище Рус. Муз. Общ. 1 (111 м. и 200 ж.), школъ грамоты 715 съ 24,162 уч. (21,446 м. и 2,716 ж.), приход. училищъ 46 съ 3,249 уч. (2,029 м. и 1,220 ж.),

сельскихъ одноклас. народ. учил. 120 съ 9,170 уч. (8,120 м. и 1,050 ж.), церковно-приход. школь 889 съ 55,649 уч. (48,570 м. и 7,079 ж.), еврейск. учил. 18 съ 808 уч. (652 м. и 156 ж.).

Земледѣліе. Посѣвная площадь губерніи равнялась 1.556,493 дес., уродило всѣхъ хлѣбовъ (безъ картофеля) 12 м. 707 т. четв. (6. на 684 т. четв.), въ т. ч. озимыхъ 6.885 т. четв. и яровыхъ 5.822 т. четв.

На десятину становилось пудовъ:

У ъ з д ы.	Озим. рожь.	Яров. рожь.	Озим. пшея.	Яров. пшея.	Овесъ.	Ячмень.	Гречиха.	Прос.	Кукуруза.	Картофель.
Уманскій . . .	73,9	50,4	82,8	63,2	49,8	59,9	13,8	21,5	65,0	307,9
Звенигородскій.	99,7	61,8	104,2	71,6	62,7	67,4	16,1	24,4	103,9	317,1
Чигиринскій . .	68,3	67,5	55,4	74,7	61,6	67,1	23,3	36,4	119,8	420,0
Черкасскій . . .	81,2	46,2	90,2	90,1	69,7	63,7	26,2	32,2	110,6	407,2
Каневскій . . .	86,9	58,8	81,8	59,9	75,0	64,7	21,8	33,4	50,3	442,8
Таращанскій . .	79,1	57,8	82,7	65,7	53,7	71,2	19,2	30,1	44,0	361,0
Липовецкій . . .	77,2	72,2	65,4	58,3	49,8	61,6	21,6	22,8	43,2	405,7
Бердичевскій . .	52,3	70,3	87,3	85,8	65,8	64,8	21,8	28,0	65,0	316,7
Сквирскій . . .	88,2	61,8	83,3	80,0	78,0	69,6	21,8	54,4	35,6	480,0
Васильковскій .	85,3	77,5	72,5	95,0	73,9	68,6	15,0	34,4	63,9	374,1
Кіевскій . . .	74,8	41,9	87,4	47,2	65,0	75,0	18,8	39,0	39,6	555,7
Радомысльскій .	42,1	35,7	51,8	40,2	44,4	47,2	16,8	29,8	—	473,3
Итого . . .	75,7	39,5	83,7	71,9	65,0	64,0	19,2	31,0	82,5	434,1

У ъ з д ы.	Горохъ.	Полба.	Чечевица.	Бобы.	ЛЕНЪ.		КОНОПЛЯ.		С Ъ Н О.	
					Сѣмян.	Волок	Сѣмян.	Волок	На зал. лугахъ.	На не зал. луг.
Уманскій . . .	56,0	—	45,9	77,0	50,9	44,1	28,6	30,4	129,2	164,6
Звенигородскій.	69,0	—	42,8	69,0	31,0	55,0	35,9	37,7	150,8	152,3
Чигиринскій . .	75,3	—	46,6	130,9	46,3	19,5	22,4	31,9	104,2	96,9
Черкасскій . . .	62,6	39,9	57,7	85,0	39,8	67,7	13,0	22,4	153,3	125,5
Каневскій . . .	72,0	—	49,6	104,7	46,8	32,0	21,0	29,8	120,3	145,3
Таращанскій . .	52,9	—	72,4	120,9	31,8	22,6	28,1	48,4	116,8	105,1
Липовецкій . . .	62,0	—	56,6	135,2	92,0	30,0	70,2	19,3	172,4	163,2
Бердичевскій . .	80,0	57,0	57,2	98,1	30,4	14,1	28,5	34,6	142,4	132,9
Сквирскій . . .	78,8	—	66,0	73,0	46,1	59,5	43,7	49,8	111,9	100,8
Васильковскій .	79,2	—	48,0	113,8	36,0	38,9	22,7	13,4	106,1	135,4
Кіевскій . . .	52,5	—	50,2	109,9	26,6	24,6	43,5	33,1	117,2	106,7
Радомысльскій .	49,3	16,1	33,7	56,0	14,9	23,0	23,1	39,0	93,4	78,7
Итого . . .	66,3	46,8	50,0	102,0	26,5	35,8	34,8	31,6	115,6	108,7

Фабрикъ и заводовъ, производительность которыхъ свыше 1,000 р.—689 (6. на 16) съ 43,035 рабочими и производительностью въ 98.851,830 р. (бол. на 9.280,670 р.). Увеличеніе дали слѣдующія производства: свеклосахарное на 5.499,030 р., винокуренное—4.326,200 р., мельничное—1.179,950 р., кожевенное—273,900 р. и писчебумажное—137,320 р.; уменьшились производства: сахаро-рафинадное на 2.171,960 р. и табачное—957,100 р.

Торговля. Документовъ на право торговли и промысловъ выдано 43,399 (м. на 81), на сумму 1.060,734 р. (м. на 2,225 р.). На самую значительную изъ ярмарокъ,—Срѣтенскую въ Кіевѣ, привезено товаровъ: русскихъ на 517,399 р. (м. на 286,026 р.) и иностранныхъ на 129,300 р. (б. на 21,500 р.); продано товаровъ: русскихъ на 132,356 р. (м. на 125,399 р.) и иностранныхъ на 27,180 р. (м. на 8,925 р.). Совершено сдѣлокъ на 13.940,973 р. (м. на 3.054,859 р.). Во время ярмарки прїѣзжихъ было 6,964 чел. (б. на 953 чел.).

На рѣчныхъ пристаняхъ Кіев. губ. нагружено и отправлено 2,225 судовъ (м. на 248) и 199 плотовъ (м. на 32), съ кладью до 5.036,781 п. (м. на 678,539 п.), цѣнностью на 6.949,933 р. (м. на 843,589 р.). Прибыло и разгрузилось 3,565 судовъ (м. на 80) и 624 плота (м. на 35), съ кладью до 11.886,818 п. (м. на 2.855,210 п.), цѣнностью на 6.143,253 р. (б. на 471,542 р.).

Мимо прошло противъ теченія 340 судовъ (м. на 7), съ груз. въ 4.221,987 п. (б. на 1.233,902 п.), цѣнностью на 2.390,176 р. (м. на 335.951 р.; по теченію прошло 508 судовъ (б. на 158) и 3,009 плотовъ (бол. на 432), съ грузомъ въ 60.056,128 п., цѣнностью въ 6.380,285 р.

Платежи и сборы. Поступило и слѣдовало поступить (руб.):

НА ИМЕНОВАНИЕ.	Слѣдовало.		Поступило и исключено.	Осталось въ недоимкѣ.
	Оклада.	Всего.		
Окладныхъ сборовъ	4.682,782	5.134,697	4.692,947	441,750
Вык. платежей (въ т. ч.) . .	2.742,559	2.875,227	2.756,248	119,979
Другихъ взысканій	395,084	2.075,773	403,418	1.679,355

Городскихъ доходовъ поступило 1.744,621 р. (м. на 64,532 р.), расходовъ произведено на 1.733,090 р. (м. на 68,677 р.), акцизныхъ сборовъ поступило 25.150,891 р. (б. на 6.794,289 р.), въ т. ч. съ вина и спирта 9.338,273 р. (б. на 1.242,588 р.), съ сахара 12.551,869 р. (бол. на 5.240,606 р.) и съ табака 1.983,549 р. (б. на 202,137 р.).

Пожаровъ въ губерніи было 1.493 (б. на 126), сгорѣло 2,102 двора (б. на 376), на сумму 2.020,125 р. (б. на 1.126,838 р.). Въ городахъ отъ 83 пожаровъ сгорѣло 102 двора, на сумму 273,184 р.; въ уѣздахъ отъ 1,410 пожаровъ сгорѣло 2,000 дворовъ на сумму 1.749,941 р.

Народное здравіе. Врачей въ губ. было 587, въ т. ч. 86 военныхъ; аптекъ 138, предохранительная осна привита 132,230 ч.

Больницъ гражданскаго вѣдомства 219 съ 3,525 кроватями, пользовалось больныхъ 559,571 ч., въ т. ч. 31,085 стационарныхъ. Всѣхъ больныхъ въ губ. въ больницахъ и внѣ ихъ было 590,666, умерло 25,886. Изъ заразныхъ болѣзней имѣли довольно значительное развитіе: корь (заб. 19,311, ум. 2,665), дизентерія (заб. 13,339, ум. 1,876), скарлатина (заб. 11,893, ум. 2,443), брюшной тифъ (заб. 10,314, ум. 1,068), дифтеритъ (заб. 8,803, ум. 3,428), гриппъ (заб. 7,973, ум. 114), коклюшь (заб. 5,744, ум. 497), осна (заб. 5,879, ум. 1,414), неопред. тифъ (заб. 3,048, ум. 421), сыпной тифъ (заб. 1,708, ум. 152), крупъ (заб. 1,450, ум. 623), возвратный тифъ (заб. 263, ум. 34), азіатская холера (заб. 414, ум. 194). На борьбу съ холерной эпидеміей израсходовано 4,330 р. (м. на 69,748 р.).

Народное продовольствіе. Для удовлетворенія потребностей населенія понадобится: на посѣвы 1.084,124 четв. оз. хл., 1.269,817 ч. яр. и 775,758 ч. картофеля; на продовольствіе 3.830,488 ч. оз., 3.868,371 яр. и 3.583,188 ч. карт. За исключеніемъ этого, изъ числа собраннаго съ урожая образуется еще довольно

значительный излишекъ, именно: 1.974,462 ч. оз. хл., 2.894,074 ч. яр. и 625,387 ч. картофеля. Въ общественныхъ магазинахъ состояло на лицо 268,442 четв. оз. и 142,061 ч. яр., въ ссудѣ и недоимкѣ 120,688 ч. оз. и 45,382 ч. яр. Продовольств. капиталовъ: губ. капит. поступило 155,811 р., осталось въ долгу за крестьянами 402,783 р., обществ. кап. на лицо 2.814,035 р., въ ссудѣ и недоимкѣ 413,874 р., сословнаго числится 123,794 р.

Херсонская губернія.

Населеніе губ., кромѣ Одесск. градоначальства и Николаев. воен. губернаторства, состоитъ изъ 1.868,477 ч. об. п.; род. 110,930 д.; умерло 62,694 д.; браковъ заключено 22,238 д., прирость населенія составл. 48,236 д.

Учебныхъ заведеній въ губ. (безъ гг. Одессы и Николаева) им. 16 среднихъ, 10 специальныхъ учебныхъ заведеній и 1,083 разныхъ наименованій начальныхъ школъ. Мужск. гимн. и прогимн. 6 (1,015 уч.), женск. гимн. и прогимн. 7 (1,520 уч.) реальныхъ училищъ 2 (392 уч.), сельско-хозяйственныхъ учил. 2 (809 уч.), духовн. учил. 2 (280 уч.), юнкерск. кавалерійск. учил. (268 уч.), учит. семин. 2 (154 уч.), мореходн. учил. 2 (83 уч.), учил. подвѣдомств. дир. народн. уч. 615 съ 52,370 уч., (38,655 м. и 13,715 ж.) и православи. церковн. школъ 468 съ 16,224 уч. (12,572 м. и 3,700 ж.), всего учащихся 73,118 д. На содержаніе м. гимн. и прогимн., поступило 190,192 р., жен. гимн. и прогимн.—85,640 р., реальн. уч.—62,275 р. семинарій—44,964 р., сельск.-хоз. уч.—77,110 р., юнкерскаго училища—123,334 р., духовныхъ учил.—81,351 р. и мореходн. учил.—6,017 р.; на содерж. начальн. школъ поступило 472,976 р.; средний расходъ на 1 школу состав. около 769 р., на 1 учащагося—9 р. 3 к. Кромѣ школъ для юношества, были для образов. взрослыхъ 2 воскресн. школы, вечернія занятія при 12 учил., религіозно-прав. бесѣды и чтенія при 63 школахъ, бібліотеки и читальни при 195 школахъ; народныхъ чтеній было дано 27, воскресн. и праздн. чт. велась при 7 школахъ.

Фабрикъ и заводовъ и др. обработ. сырые продукты заведеній было 13,555, рабочихъ на нихъ 23,470 чел. и сумма производ. 21.180,398 р. (б. на 2.528,186 р.); въ т. ч. мельницъ 9,244 (11 м. 647 т. р.), паровыхъ лесопилень 11 (2 м. 63 т. р.), винокур. завод. 15 (1 м. 625 т. р.), кузницъ 2,094 (1 м. 426 т. р.), спирто-очист. завод. 4 (919 т. р.), чугуно-литейн. зав., механич. и землед. орудій 19 (784 т. р.), маслобеевъ 326 (321 т. р.), рыбныхъ заводовъ 57 (321 т. р.), кожевен. завод. 25 (311 т. р.), табачн. фабр. 6 (251 т. р.), кирпич. и черепичн. завод. 88 (206 т. р.), мебельн., столярн. и плотничн. мастерскихъ 457 (184 т. р.), пивоварен. заводовъ 13 (178 т. р.), бондарныхъ мастерскихъ 389 (131 т. р.), экипажн. мастерск. 30 (126 т. р.), мастерскихъ возовъ и колесъ 361 (118 т. р.), мыловарен. завод. 11 (91 т. р.) и т. д.

Добыча желѣзн. руды производилась „Обществомъ Криворогск. желѣзн. руды“ и двумя частными лицами. Всего добыто 13.573,801 п. (б. на 988,386 п.). Поваренной соли добыто 1 м. 735 т. п. (б. 865 т. п.), гранита добыто въ Александр. у. на сумму 36 т. р., въ Елисаветгр.—на 8 т. р. и въ Ананьевск.—на 12 т. руб.; известняка добыто на 12,189 р., каолина 122,373 п. на 4,606 р., лобрадорита на 500 р.; изъ добычи огнеупорной глинны выдѣлано кирпичей на 25 т. р.

Земледѣліе. Посѣвная площадь въ 1894 г. равнялась 3.273,002 дес.; собрано всѣхъ хлѣбовъ (безъ картофеля) 17 м. 036 т. четв. (м. на 5.969 т. четв.), изъ этого числа 4.289 т. четв. озимыхъ и 12.747 т. четв. яровыхъ.

На десятину становилось пудовъ:

У ъ з д ы.	Озим. рожь.	Яров. рожь.	Озим. пшеп.	Яров. пшеп.	Овесь.	Ячмен.	Гречиха.	Просо.	Кукур.	Картофель.
Одесскій . . .	42,8	23,0	31,7	34,2	29,1	47,8	14,0	28,5	10,5	226,8
Тираспольскій .	40,0	35,9	37,6	26,3	29,5	34,2	15,0	0,9	8,5	213,3
Ананьевскій . .	42,7	32,8	30,7	26,7	31,3	38,8	22,8	45,5	20,6	187,8
Елисаветградск.	54,8	40,7	49,1	44,0	36,0	54,8	6,8	8,1	34,9	219,6
Херсонскій . . .	55,8	50,1	36,4	51,0	38,2	66,0	10,5	22,5	64,9	349,6
Александровск.	45,9	40,0	39,6	47,0	40,3	50,4	20,2	22,7	78,7	414,1
Итого . . .	50,2	39,2	42,3	41,8	36,2	52,4	14,3	17,8	19,2	306,9
У ъ з д ы.	Горох.	Чечер.	Бобы.	Л Е Н Ъ.		Н О Н О П Л Я.		С Ъ Н О.		
				Сѣмян.	Волок.	Сѣмян.	Волок.	На зал. лугахъ.	На не зал. луг.	
Одесскій . . .	14,0	28,0	35,0	6,3	21,3	—	—	52,5	52,1	
Тираспольскій .	18,7	27,0	—	9,6	24,8	6,6	20,5	112,5	115,3	
Ананьевскій . .	9,8	22,1	—	23,6	11,5	27,5	17,1	113,8	93,8	
Елисаветградск.	23,0	32,3	38,6	29,1	25,0	17,6	24,0	98,2	81,6	
Херсонскій . . .	30,9	35,4	16,0	44,6	22,8	30,6	19,5	105,3	65,0	
Александровск.	33,8	39,3	38,4	40,0	20,0	31,9	24,2	101,4	83,3	
Итого . . .	26,3	33,3	36,0	31,5	22,2	26,7	21,9	83,3	79,2	

Скотоводство. Къ началу 1895 года было 377,121 лош. (б. на 94,572) и 142,626 воловъ (б. на 6,329).

Торговыхъ документовъ, включая Одессу и Николаевъ, выдано 43,335 (б. на 1,931), въ т. ч. годовыхъ 37,758 (б. на 2,778) и полугод. 5,577 (м. на 847); казен. пошл. взыскано 1.012,210 р. (б. на 61,397 р.). Ярмарки собирались въ 62 пунктахъ; всѣхъ ярмарокъ было 173. Базары собирались въ 129 пунктахъ. Общая сумма ярмарочн. оборотовъ 9,1 м. руб.; сумма базарн. оборотовъ 24,4 м. р. (б. на 5,8 м. р.).

Платежи и подати въ губ., включая Одессу и Николаевъ, были слѣдующіе:

НАИМЕНОВАНИЕ.	С л ѣ д о в а л о.		Поступило и исключено.	Осталось въ недоимкѣ.
	Оклада.	Всего.		
Окладныхъ сборовъ . . .	2.910,509	3.571,853	2.926,357	645,496
Выкупн. плат. (въ т. ч.). . .	1.814,576	2.289,974	1.835,064	444,909
Разныхъ взысканій . . .	—	6.864,619	571,777	6.392,841
Губ. зем. сборовъ . . .	1.054,762	1.430,788	1.120,484	310,304
Уѣздн. зем. сборовъ . . .	1.552,557	2.349,778	1.575,568	774,210

Акцизныхъ сборовъ поступило, включая Одессу и Николаевъ, 11.076,931 р. (б. на 1.966,101 р.); въ т. ч. питейнаго дохода 9.897,790 р. (б. на 1.799,910 р.) и табачнаго 1.046,496 р. (б. на 33,545 р.). Продажа спирти. напнтк. производ. въ 181 завед. для оптовой продажи (м. на 21) и 3,668—для раздробит. продажи (м. на 244). Водки потреблено 2.366,961 вед. Доходъ городовъ (безъ Одессы и Николаева)—1.281,577 р. (м. на 153,856 р.), расходъ 1.227,818 р. (м. на 78,084 р.).

Воинской повинности подлежало 17,857, взято 5,357 чел.

Пожаровъ было, не считая Одессы и Николаева, 1,064 (6. на 158). истреблено и повреждено 2,351 строеніе, убытка 362,286 р. (м. на 165,018 р.), въ т. ч. въ городахъ 132 пожарами истреблено 173 строенія на сумму 141,621 р. и въ уѣздахъ 932 пожарами истреблено 2,178 строеній на сумму 219,665 р. По земскому страхованію было застраховано 556,742 стр. на сумму 31,978,230 руб.; сгорѣло 1,828 строеній, выдано вознагражденія 89,625 р.

Народное здравіе. Врачей, за исключ. воен. вѣдом. и гг. Одессы и Николаева, 219 (въ т. ч. 7 женщинъ);—258 фельдшеровъ, 17 фельдшерницъ-акушеровъ, 76 повивальныхъ бабокъ, 28 ветер. врачей и 28 ветер. фельдш. Изъ нихъ въ городахъ 113 врачей, 56 фельш. и 53 повивальныхъ бабки; въ уѣздахъ—106 врачей, 202 фельдшера и 23 повивальныхъ бабки. Аптекъ 97 (норм. 53, сельскихъ 37 и аптечн. отдѣл. 7). Въ больницахъ и приѣмн. покояхъ им. 1,344 кровати (не счит. тюремн., воен. вѣд. и училищн.). Пользовалось больныхъ въ Херсонѣ 13,149 ч., въ Елисаветградѣ 7,358 ч., у земскихъ врачей 453,743 ч., земск. фельдшерами оказано пособіе въ 193,685 сл. Расходъ земства на медицинскую часть 569,507 р. Больныхъ заразными болѣзнями обращалось къ врачамъ 72,723 ч. Холерой заболѣло 125 ч., умерло 75 ч. Сифилитиковъ 7,706 ч. Оспа привита 77,782 ч. Предохран. прививокъ антракса произведено на 1,337 л., 3,716 гол. кр. рог. ск., 51,980 овец. и 243 свиньяхъ.

Народное продовольствіе. Состоитъ на лицо къ 1 янв. 1895 г.: губ. продов. капитала 295,951 р., обществ. прод. кап. 2,369,398 руб. и сослов. продов. капит. 112,456 р.; хлѣба въ магазинахъ на лицо 139,463 чет., въ т. ч. 70,772 ч. озимаго и 68,691 чет. яроваго, въ ссудахъ и недоимкахъ 164,957 т. (озимаго 127,242 ч. и яроваго 37,715 ч.). Наличие хлѣба въ 1894 г. увеличилась на 61,191 ч. или 78,2⁰/₀, а долгъ населенія уменьшился на 52,563 ч. или 24,2⁰/₀.

Бессарабская губернія.

Населеніе. Въ 1894 г. родилось 87,509 д. об. п., умерло 49,496 д. об. п., браковъ заключено 16,061, населеніе увелич. на 38,017 д.; къ 1 янв. 1895 г. состоитъ 1,792,483 д. об. п.; въ подданство вступило 114 д.

Учебныхъ заведеній—898 (6. на 225) съ 52,002 уч. об. п.—40,170 м. и 11,832 ж. Въ т. ч. гимн., прогимн. и реальн. уч. 9 съ 1,781 уч. (1,070 м. и 711 ж.), духовн. семинарій и епарх. училищъ 5 съ 1,503 уч. (596 м. 507 ж.), городск. уч. 9 съ 1,019 уч., уѣздн. уч. 6 съ 696 уч., двухкласс. город. жен. 6—839 уч., одноклас. город. прих. 35 съ 2,649 уч. (1,947 м. и 702 ж.), двухкл. сельск. мнн. нар. пр. 189 съ 12,141 уч. (10,544 м. и 1,597 ж.), одноклас. сельскихъ 170 съ 10,192 уч. (8,728 м. и 1,464 ж.), однокл. сельск. обществ. 54 съ 8,255 уч. (4,292 м. и 3,963 ж.), талмудъ-торъ 5—571 уч., меламадовъ 343 съ 5,960 уч. и пр. Въ 134 церковно-приходск., школь обуч. 5,377 м. и 1,087 ж. и въ 175 школахъ грамоты—4,942 м. и 475 ж. На церковно-приходскія школы израсходовано 19,925 р., на школы грамоты—11,616 р.

Скотоводство. Рогатаго скота имѣется 506,337 гол. (м. на 39,347 гол.). Страховаго противъ заразныхъ болѣзней сбора поступило 37,347 р.

Виноградарство и винодѣліе. Площадь виноградниковъ (свыше 54 тыс. дес.), хотя и значительно расширилась, но состоитъ на половину изъ старыхъ, пострадавшихъ и поправляемыхъ виноградниковъ, или изъ только что заложенныхъ, еще не плодоносящихъ. Площадь плодовыхъ и фруктовыхъ садовъ 84,809 дес., годовой

страховой платежъ за виноградники съ недоимкою прежнихъ лѣтъ 24,738 р., поступило 8,483 р., вознагражденія за уничтоженные кусты 14,234 р.

Табановодство. Площадь подъ плантаціями табака равна 2,159 дес., всѣхъ плантацій 5.921, сборъ достигаетъ до 75 т. пуд., высшая цѣна пуда 15 р.

Пчеловодство. Имѣется 4,387 пасѣкъ (б. на 169), въ нихъ 104,270 ульевъ, собрано 10,589 п. меду и 2,655 воску; пудъ меду стоитъ 3—10 р., пудъ воску 14—29 р.

Шелководствомъ занималось 498 лицъ (м. на 138), съ 27,018 тутовыхъ дерев. снято 65 п. 71 ф. коконовъ и размотано 21,002 зол. шелку; цѣна зол. 4—8 к.

Земледѣліе. Посѣвная площадь въ 1894 г. равнялась 1.463,702 дес.; всѣхъ хлѣбовъ (безъ картофеля) собрано 6.762 т. чет. (м. на 7.005 т. чет.), въ т. ч. озимыхъ 2.239 т. ч. и яровыхъ 4.523 т. чет.

На десятину становилось пудовъ:

У ъ з д ы	Озим.	Яров.	Озим.	Яров.	Овесь.	Ячм.	Греч.	Просо.	Кукур.	Картофель.
	рожь.	рожь.	пшен.	пшен.						
Хотинскій . . .	58,1	51,6	69,9	73,3	51,3	51,0	15,1	—	51,7	474,7
Сорокскій . . .	64,4	52,3	67,4	57,0	55,7	59,3	8,9	56,7	50,1	404,3
Бѣлецкій . . .	47,0	60,8	50,7	55,8	65,0	51,6	18,5	11,4	35,1	351,3
Оргѣвскій . . .	67,8	59,3	67,7	46,8	50,6	56,2	30,4	56,0	41,8	557,3
Кишиневскій . . .	54,5	61,4	47,3	55,8	38,1	53,2	—	—	54,7	519,6
Бендерскій . . .	25,4	24,2	27,3	21,1	19,8	19,3	—	—	18,9	298,1
Изманльскій . . .	36,0	30,2	34,8	21,8	22,2	24,9	—	17,6	74,4	188,7
Аккерманскій . . .	34,0	24,2	32,8	25,7	21,8	24,9	—	9,6	10,8	242,4
Итого . . .	49,9	40,0	55,2	25,8	48,4	36,3	11,7	38,0	34,8	349,8
У ъ з д ы.	Горох.	Чечев.	Бобы.	Полба.	Л Е Н Ъ.		К О Н О П Л Я.		С Ъ Н О.	
					Сѣмян.	Волок.	Сѣмян.	Волок.	На зал.	На не-лугахъ зал. л.
Хотинскій . . .	69,7	31,0	84,0	—	—	—	22,0	20,0	—	115,6
Сорокскій . . .	33,3	37,3	78,4	83,0	45,9	19,4	16,8	30,4	129,0	89,3
Бѣлецкій . . .	—	15,6	—	—	40,0	21,6	23,4	37,3	54,8	52,5
Оргѣвскій . . .	34,0	27,9	—	—	40,6	26,7	30,6	18,0	153,2	85,8
Кишиневскій . . .	106,3	28,3	—	—	27,7	22,1	—	—	119,0	82,9
Бендерскій . . .	—	—	—	—	10,2	19,7	—	—	56,7	45,7
Изманльскій . . .	—	21,6	25,9	—	20,2	16,9	—	—	80,2	66,4
Аккерманскій . . .	—	10,8	70,0	—	6,2	12,5	12,6	48,	88,8	60,7
Итого . . .	45,1	27,9	67,3	83,0	14,8	15,2	18,0	32,6	106,6	66,8

Фабрикъ и заводовъ—809 (б. на 38) съ 2,749 рабочими, сумма производства 1.289,564 р. (м. на 840,688 р.), въ т. ч. рыбныхъ 24 (418,010 р.), свѣчныхъ 31 (159,961 р.), кирпичныхъ и черепичныхъ 79 (84,435 р.), табачныхъ 5 (86,882 р.), чугувно-литейныхъ 2 (46,256 р.), мыловаренныхъ 17 (79,645 р.) и пр. На 19 винокурен. заводахъ выкурено 36.814,115⁰ вина, на 6 фруктово-виноградно-водочныхъ 1.030,120⁰ вина, на 1 водочн. 83,120⁰ водокъ и на 5 пивоварен. зав. 131,087 вед. пива.

Торговыхъ свидѣтельствъ выдано 22,352 (м. на 2,553). Лавокъ и торговыхъ заведеній 4,899 (м. на 732) съ оборотомъ въ 14.712 т. р. (м. на 4,227 р.). Въ т. ч. съ красными товарами 440 (3 м. 587 т. р.), бакалейныхъ 697 (1 м.

962 т. р.), гостиниць, трактировъ и постоялыхъ дворовъ 979 (1 м. 845 т. р.), аптекъ 108 (1 м. 039 т. р.), мясныхъ и рыбныхъ 370 (848 т. р.), галантерейныхъ 213 (746 т. р.), съ готовой одеждой и обувью 101 (552 т. руб.) и проч. Черезъ границу привезено товаровъ на 2.121,589 р. (б. на 1.431,346 р.), вывезено на 9.348,826 р. (м. на 2.915,975 р.), поступило таможен. сборовъ 201,191 р.

Платежи. Движеніе платежей въ 1894 г. было слѣдующее.

НАИМЕНОВАНИЕ.	Слѣдовало.		Поступило и исключено.	Осталось въ недоимкѣ.
	Оклада.	Всего.		
Обладные сборы	2.384,524	2.598,884	2.245,110	353,774
Выкупн. плат. (въ т. ч.)	1.520,377	1.606,816	1.509,230	97,686
Разныя взысканія	72,578	1.398,821	287,546	1.111,275

Недоимокъ губ. и уѣзди. земскихъ сборовъ состояло къ 1 янв. 1895 года 879,967 р. (б. на 43,311 р.), акцизныхъ сборовъ поступило: питейнаго 5.233,541 р. (б. на 1.365,149 р.), табачнаго 190,343 р. (б. на 28,672 руб.) и сахарнаго 122,778 р. (б. на 36,373 р.). Городскихъ доходовъ поступило 946,511 р., расходовъ было 1.106,349 р., въ недоимкѣ числится 492,389 р.

Пожаровъ было 591 (болѣе на 61), сгорѣло 666 дворовъ, сумма убытковъ 210,882 р. (б. на 43,463 р.), въ т. ч. въ городахъ было 104 пожара, сгорѣло 113 д. на сумму 41,803 р., въ уѣздахъ—487 пожаровъ, сгорѣло 553 двора на 169,079 р., застраховано 405,835 строеній, стоимость которыхъ исчисляется въ 33.838,287 р., страховыхъ платежей поступило 45,293 р.

Воинской повинности подлежало 13,904, назначалось къ приему 3,741, не явилось къ призыву 322.

Народное здравіе. Врачей было 224 м. и 11 ж., фельдшеровъ 276, фельдшерницъ 56 и повивальныхъ бабокъ 53. Обращалось къ врачебной помощи 500,022 чел., изъ нихъ лечилось въ больницахъ 21,983 чел. Всѣхъ лечебн. завед. 88 съ 1,739 кроватями, въ т. ч. общедост. гражд. вѣдом. 69 съ 1,371 кров. На медицинскую часть израсходовано 598,626 р.

Народное продовольствіе. Губерискаго продов. капитала на лицо 244,230 р., въ ссудахъ—144,601 р., обществ. на лицо 1.174,835 р., въ ссудахъ—657,956 руб., сословн. на лицо 38,198 р., въ ссудахъ 16,423 р.; хлѣбныхъ запасовъ на лицо 88,964 чет., въ ссудахъ 73,247 чет. Долга имперскому капиталу 277,050 р.

Таврическая губернія.

Населеніе. Жителей 1.247,159 чел. Родилось 61,074 об. п. (б. на 4.210 ч.), умерло 35,441 об. п. (б. на 3,723 ч.), браковъ заключено 10,862; приростъ населенія 25,633 ч.; по вѣроисповѣданіямъ: православныхъ 473,320 м. и 439,204 ж., раскольниковъ 9,441 м. и 8,609 ж., римско-католиковъ 12,227 м. и 11,063 ж., армяно-григоріанъ 4,666 м. и 4,001 ж., протестантовъ 31,986 м. и 30,617 ж., евреевъ 18,932 м. и 18,490 ж., магометанъ 94,671 м. и 81,787 ж. и караимовъ 4,496 м. и 3,646 ж.

Зданій разнаго рода въ губерніи 306,753 (99,965 каменныхъ, 68,742 деревянныхъ и 138,046 сырцовыхъ), въ т. ч. 140,100 нежилыхъ.

Учебныхъ заведеній 966 (б. на 87) съ 53,058 уч. об. пол. (38,409 м. и 14,649 ж.). Въ вѣдѣніи Таврической дирекціи народныхъ училищъ находилось

762 уч. заведеній (б. на 68), на содержаніе кот. израсходовано 772,399 р. (б. на 131,185 р.), въ т. ч. на учебныя пособія употреблено 27,537 р. (м. на 2,396 р.). Положено начало устройству курсовъ садоводства, пчеловодства и шелководства для учителей народныхъ школъ. Всѣхъ суммъ на содержаніе училищъ, постройки и ремонтъ училищныхъ зданій израсходовано 784,491 р., въ т. ч. изъ суммъ государств. казначейства 54,388 р., отъ земства 224,691 р., отъ городскихъ обществъ 77,738 р., отъ сельск. обществъ 344,088 р., пожертвованій частныхъ лицъ и обществъ 56,130 р. и плата за ученіе 27,456 р.

Земледѣліе. Посѣвная площадь въ 1894 г. равнялась 2.114,906 дес.; всѣхъ хлѣбовъ (безъ картофеля) собрано 11.039 т. ч. (м. на 238 т. чет.), въ т. ч. озимыхъ 4.253 т. чет. и яровыхъ 6.786 т. чет.

На десятину становилось пудовъ:

У ъ з д ы.	Озим. рожь.	Яров. рожь.	Озим. пшен.	Яров. пшен.	Овесь.	Ячмен.	Просо.	Кукур.	Картоф.
Мелитопольскій .	49,9	59,4	47,5	43,2	38,9	53,3	26,0	87,2	301,0
Давыровский . .	43,7	—	47,5	34,3	30,6	44,9	41,4	81,8	400,1
Перекопскій . .	32,0	—	42,1	—	28,8	48,8	32,6	29,4	242,0
Евпаторійскій . .	40,9	—	55,1	60,8	27,0	46,5	21,4	20,2	222,4
Симферопольскій	44,2	46,4	49,4	35,4	24,6	31,4	41,4	49,5	410,9
Феодосійскій . .	45,6	46,1	49,0	36,3	39,7	39,4	28,1	46,8	202,1
Ялтинскій . .	62,4	—	62,7	66,0	29,0	49,9	—	—	427,0
Итого . .	46,8	49,0	50,1	42,8	27,8	53,9	29,8	77,1	324,2

У ъ з д ы.	Горох.	Чечев.	Полб.	Л Е Н Ъ.		К О Н О П Л Я.		С Ъ Н О.	
				Сѣмян.	Волок.	Сѣмян.	Волок.	На зал. дугахъ.	На незал. дуг.
Бердявскій . .	39,6	68,0	—	39,2	30,0	34,2	38,9	105,2	88,2
Мелитопольскій .	50,0	50,0	—	37,0	5,8	21,2	5,8	87,6	61,2
Давыровский . .	46,0	53,1	80,0	34,0	31,4	—	—	63,5	50,8
Перекопскій . .	—	—	—	26,7	20,7	—	—	—	62,2
Евпаторійскій . .	—	—	—	26,6	19,6	—	—	—	44,8
Симферопольскій	—	—	—	—	—	—	—	173,6	97,6
Феодосійскій . .	16,0	—	16,3	19,7	20,2	—	—	121,6	75,4
Ялтинскій . .	—	—	—	—	—	—	—	—	91,0
Итого . .	45,0	52,8	78,7	23,8	19,4	33,6	37,5	78,2	65,2

Скотоводство. Въ губ. 3.037,485 шт. скота, въ т. ч. 362,201 лошадей 407,735 гол. рогат. скота, овецъ простыхъ—794,493 и тонкорунныхъ—1.252,723 свиней—197,696, козъ—19,744, верблюдовъ 1,972, буйволовъ 431, ословъ и муловъ 490 шт.

Фабрикъ и заводовъ 461 съ 5,498 рабочими, сумма производительности 5.075,679 р., въ т. ч. мукомольно-паровыхъ 52 (1.099,183 руб.), чугунно-литейныхъ 15 (1.019,035 р.), кузнечныхъ 3 (505,000 р.), уксусныхъ 9 (448,876 р.), кирпичныхъ, черепичныхъ и гончарныхъ 191 (435,310 руб.), крахмальныхъ 1 (369,472 руб.), парово-конфектныхъ 3 (328,000 руб.), мыловаренныхъ и др. 18 (305,420 р.) и пр.

Торговыхъ документовъ выдано 20,569 (б. на 1,621) на сумму 370,655 р. (б. на 36,561 р.), въ т. ч. дополнительныхъ сборовъ на 5,069 р.

Платежи и подати представляются въ слѣдующемъ видѣ:

НАИМЕНОВАНИЕ.	Слѣдовало.		Поступило и исключено.	Осталось въ недоимкѣ.
	Оклада.	Всего.		
Окладные сборы	1.313,926	1.369,628	1.320,393	49,235
Выкупн. платеж. (въ т. ч.).	1.092,370	1.099,943	1.093,706	6,237
Неокладные сборы.	694,311	1.417,274	506,715	910,559

Частныхъ повинностей съ дворянскихъ имѣній назначено 96,910 р., изъ этой суммы причиталось на губернска. и земскія потребности 32,307 р. Городскихъ доходовъ поступило 1.039,347 р., израсходовано 1.024,220 р.

Акцизныхъ сборовъ поступило 5.592,982 р. (б. на 597,880 р.), въ т. ч. питейнаго дохода 4.345,255 р. (б. на 486,120 р.) и табачнаго 1.063,250 р. (б. на 88,531 р.). Мѣсть продажи питей было 2,366 (менѣе на 78).

Воинской повинности подлежало 3,175, принято 3,097 чел.

Пожаровъ было 540 (б. на 164), сгорѣло 439 дворовъ, насумму 365,172 р., въ т. ч. въ городахъ было 54 пожара, сгорѣло 49 строеній на сумму 126,129 р. и въ уѣздахъ 486 пожар., сгорѣло 39 строеній на сумму 230,043 р. По добровольному земскому страхованію застрахована 2,021 постройка (б. на 43) на 1.499,129 р. (б. на 152,501 р.), страховыхъ сборовъ получено 12,296 р., за пожарные убытки выдано 5,356 р. По обязательному страхованію принято построекъ на страхъ: по нормальной оцѣнкѣ 204,096 и по особой 97,172 на сумму 16.275,094 р., изъ которыхъ страховаго сбора причиталось 60,478 р.; уничтожено 187 пожарами 148 построекъ, оцѣненныхъ по особой оцѣнкѣ, и 190 по нормальной, за нихъ выдано 18,358 р.

Народное здравіе. Врачей 231 (въ т. ч. 3 женщины), фельдшеровъ 245, фельдшерницъ 45 и повивальныхъ бабокъ 79; фармацевтовъ 97, аптекарскихъ ученик. 24, дантистовъ 15, массажистовъ 5, цирульниковъ 31 и оснопрививателей 27; аптекъ 68 и 3 физіальныхъ отдѣленія. Изъ заразныхъ болѣзней—оспой заболѣло 134, ум. 5, скарлатиной 4,051, умерло 1,008, корью заболѣло 6,424, умерло 305, дифтеритомъ заболѣло 1,111, умерло 549, тифомъ заболѣло 933, умерло 25, гриппомъ заболѣло 3,016, умерло 42, коклюшемъ заболѣло 920, умерло 62 и проч. На медицинскую часть израсходовано 105,776 р., въ т. ч. на ветеринарную—7,447 р. Больницъ всѣхъ вѣдомствъ (кроме военнаго) 70 съ 1,290 кроватями.

Народное продовольствіе. Къ 1 янв. 1894 г. состояло хлѣба въ хлѣбозап. магазинахъ: на лицо 114,634 чет. оз. и 106,623 ч. яр., въ ссудахъ и недоимкахъ 94,614 ч. оз. и 39,530 ч. яр., въ теч. года поступило 35,882 ч. оз. и 15,373 ч. яров., выдано ссудъ 19,815 ч. оз. и 20,752 ч. яр.; къ 1 янв. 1895 г. состояло хлѣба на лицо 148,937 ч. оз. и 114,566 ч. яр. и въ ссудахъ 47,621 чет. оз. и 18,337 ч. яр. Общественныхъ капиталовъ состояло къ 1 янв. 1894 г.: на лицо 608,761 р., въ ссудахъ и недоимкахъ и недоборѣ 299,802 р., поступило въ теч. года 19,168 р., получено процентовъ на наличныя суммы 40,113 р.; на лицо къ 1 янв. 1895 г. состоитъ 668,043 р. и въ долгахъ и недоборахъ 282,706 р. Словнаго капитала къ 1 янв. 1895 г. состоитъ на лицо 42,410 р., въ ссудахъ и недоборѣ 15,433 р. Губернскаго продовольств. капитала къ 1 янв. 1895 г. было на лицо 89,111 р., въ долгахъ съ ненею 89,046 р.; импер. въ долгахъ 189,175 р., изъ этой суммы на основаніи Высочайшаго Манифеста исключено 176,990 р.

Земля и населеніе.

Поверхность земнаго шара равна 9.261,238 кв. милямъ или 509.950,714 кв. километрамъ, въ т. ч. холоднаго пояса 385,737 кв. м. или 21.239,786 кв. км., жаркаго пояса 3.672,893 кв. м. или 202.240,186 кв. км., умерен. пояса 2.400,835 кв. м. или 132.615,478 кв. км. Суши—2.470,903 кв. м. или 136.055,371 кв. км., воды—6.790,335 кв. миль или 373.895,345 кв. килом. Отношеніе суши къ водѣ, какъ 1 : 2,7.

	Суши.		Воды.	
	кв. миль.	кв. килом.	кв. миль.	кв. килом.
Въ сѣверномъ полушаріи .	1.787,984	98.451,632	2.842,635	156.523,671
„ южномъ „ . . .	670,619	36.926,240	3.960,000	218.049,163
„ восточномъ „ . . .	1.650,474	90.934,980	2.979,146	164.040,494
„ западномъ „ . . .	807,044	44.438,212	3.823,576	210.537,192

Океаны: Великій—175.641,851 кв. км., Атлантическій—88.634,133 кв. км., Индійскій—74.011,717 кв. килом., Южный—20.477,800 кв. килом., Сѣверный—15.641,851 кв. килом.

	кв. миль.	кв. килом.	жителей.	на кв. км.
Европа	177,841 (7,4 ^{0/0})	9.792,445	364.896 т.	37,2
Азія	809,478 (32,5 ^{0/0})	44.572,250	860.270 „	19,3
Африка	543,478 (22,0 ^{0/0})	29.909,444	206.112 „	6,9
Америка	697,188 (30,9 ^{0/0})	38.389,210	129.165 „	3,8
Австралія и Полинезія .	162,609 (6,6 ^{0/0})	9.953,727	5.713 „	0,6
Полярныя страны . . .	82,091 —	4.520,400	82 „	—

Всего жителей на землѣ 1.576 мил. (11,6 на 1 кв. кл.). На 1,000 мужч. приходится женщинъ: въ Европѣ—1,017, въ Азій—950, въ Африкѣ—980 и въ Австраліи—920.

Рождается людей ежегодно—46.000,000, ежедневно—120,000, ежечасно—4,800, ежеминутно—72. Умираетъ ежегодно—36.000,000, ежедневно—100,000, ежечасно—4,500, ежеминутно—68. Ежегодный приростъ населенія на земномъ шарѣ равенъ 10 милліонамъ.

Населеніе по племенамъ: кавказскаго—530 мил. душъ, монгольскаго—525 мил., эіонскаго—253 мил., американскаго—12 мил., малайскаго—100 м., австралійскаго—2 мил. и около 20 мил. приходится на различныя мелкія племена.—Языковъ в нарѣчій—3,064, религій до 1,000. Христіанъ 490 миліон. (31,1^{0/0}), [католиковъ 245 мил. (15,5^{0/0}), протестантовъ 140 мил. (8,9^{0/0}), православныхъ 96 мил. (6^{0/0}), другихъ христіанъ 9 мил. (0,5^{0/0})], магометанъ 171 мил. (11,3^{0/0}), евреевъ 8 мил. (0,5^{0/0}), такъ наз. язычниковъ 891 мил. (57,1^{0/0}) [буддистовъ 500 мил. (32,2^{0/0}), браминистовъ 146 мил. (9,2^{0/0}), фетишей 245 мил. (15,7^{0/0})].

Пространство и население отдѣльныхъ государствъ.

<i>I. Европа.</i>			<i>II. Азія.</i>		
Государства.	Кв. кило- метры.	Жител. въ тыс.	Государства.	Кв. кило- метры.	Жител. въ тыс.
1. Россія съ Финляндіей, безъ Азовскаго моря и Новой Земли	5.298,171	100.219	7. Турецкія владѣнія . .	1.777,700	15.430
2. Германія съ берегов. водами и частью Бо- денскаго озера	544,961	49.428	8. Персія	1.645,000	9.000
3. Австро-Венгрія съ Бос- ній и частью Боден- скаго озера	676,667	43.212	9. Сіамъ	800,000	9.009
4. Великобританія съ Ир- ландіей и владѣніями въ Европѣ	314,956	38.780	10. Корея	218,650	7.500
5. Франція	336,408	38.343	11. Испанскія владѣнія . .	296,182	6.985
6. Италія	286,589	30.536	12. Афганистанъ	550,000	4.000
7. Испанія	497,244	17.348	13. Гималайскія госуда- рства	218,000	3.260
8. Швеція и Норвегія . .	775,859	6.796	14. Русскія вассальныя владѣнія	265,000	1.750
9. Бельгія	29,457	6.195	15. Независимая Аравія . .	2.289,208	1.100
10. Турція съ Новымъ Ба- лгаромъ и Критомъ . .	175,883	5.753	16. Оманъ	194,200	1.100
11. Румынія	131,020	5.800	17. Португальскія владѣ- нія	19,970	881
12. Нидерланды (Голлан- дія)	33,000	4.670	18. Кафиристанъ	71,000	600
13. Португалія безъ Ма- деры	91,760	4.576	19. Независимая Карена . .	10,700	50
14. Болгарія и В. Румелія	96,660	3.310	20. Самось	468	48
15. Швейцарія съ озерами	41,346	2.953	21. Египетская Аравія (по- луостровъ Синай)	59,000	4
16. Греція	65,119	2.217	Итого	44.163,017	827.814
17. Сербія	48,110	2.227	<i>III. Африка.</i>		
18. Данія съ Ферерскими островами	39,665	2.186	1. Средняя Африка	3.940,720	63.000
19. Люксембургъ	2,587	211	2. Французскія владѣнія съ Тунисомъ, Мадага- скаркомъ и Коморе- номъ	2.977,365	18.646
20. Черногорія	9,085	200	3. Конго	2.252,780	14.100
21. Монако	22	13	4. Португальскія владѣ- нія съ Мадерою	2.126,945	13.466
22. Андорра	452	6	5. Марокко	812,332	8.000
23. Лихтенштейнъ	159	9	6. Египетъ, безъ полу- острова Синай	935,300	6.817
24. Марино	59	8	7. Великобританск. вла- дѣнія	5.954,388	26.802
Итого	9.695.239	364.896	8. Нѣмецкія владѣнія . .	2.395,100	6.950
<i>II. Азія.</i>			9. Абисинія	508,000	4.500
1. Китай съ прилежащи- ми землями	11.115,650	359.750	10. Сахара (независимая часть)	5.600,000	2.500
2. Великобританск. вла- дѣнія	5.254,179	295.985	11. Либерія	49,100	2.000
3. Японія	382,416	41.090	12. Триполи	799,040	800
4. Нидерландск. владѣн. Французскія владѣнія, Тонкинъ, Камбоджа и Аннамъ	1.475,857	32.374	13. Южно-африканс. рес- публика	308,560	487
5. Русскія владѣн., кромѣ Сибирскихъ о-въ	490.000	19.132	14. Итальянскія владѣнія	247,300	450
6. Каспійское море и Аральское	16.523,471	18.875	15. Испанскія владѣнія съ Канарскими о-ми . . .	709,654	434
	506,457	—	16. Оранжевая республ. . .	131,070	208
			17. Свази	18,140	64
			18. Ниасса, озеро	26,500	—
			19. Танганайка, озеро . . .	35,620	—
			Итого	29.817,944	169.224

IV. Америка.			V. Австралія и Океанія.		
Государства.	Кв. кило- метры.	Жител. въ тыс.	Государства.	Кв. кило- метры.	Жител. въ тыс.
1. Соединен. Штаты . . .	9.068,600	67.186	1. Великобританск. владѣнія	8.240,066	4.688
Канадскія озера	382,975	—	2. Нѣмецкія владѣнія	256,300	400
2. Бразилія	8.361,350	14.602	3. Нидерландскія владѣнія	397,204	238
3. Мексика	1.946,523	12.056	4. Независимая океанія	11,469	100
4. Великобританск. владѣнія, кромѣ арктическихъ о-въ	8.710,326	6.764	5. Французскія владѣнія	27,680	95
5. Аргентинская республика	2.789,400	4.257	6. Гавай	16,946	90
6. Колумбія	1.203,103	3.920	7. Испанскія владѣнія	2,590	46
7. Чили	776,122	3.317	8. Самоа, острова	2,787	36
8. Перу	1.137,000	2.972	9. Тонга, острова	997	20
9. Испанскія владѣнія	128,147	2.438			
10. Венесуела	1.043,900	2.324	Итого	8.956,039	5.713
11. Гватемала	125,100	1.510			
12. Боливія	1.334,200	1.435			
13. Эквадоръ	307,243	1.400			
14. Гаити	28,676	960			
15. Сальвадоръ	21,070	780			
16. Уругвай	178,700	772			
17. Доминиканская республика	48,577	504			
18. Парагвай	253,100	480			
19. Гондурасъ	119,820	382			
20. Французскія владѣнія	81,993	377			
21. Никарагуа	123,950	313			
22. Коста-Рика	54,070	263			
23. Нидерландскія владѣнія	130,230	120			
24. Датская Вестиндія	359	33			
25. Необитаемые о-ва въ Вестиндіи	231	—			
Итого	38.354,765	129.165			

VI. Полярная область.

Государства.	Кв. кило- метры.	Жител. въ тыс.
1. Видѣ чьихъ-либо владѣній	3.382,210	—
2. Датскія владѣнія	192,885	81
3. Великобританск. влад.: въ С. Америкѣ	777,000	1
въ Ю. Георгіи	4,075	—
4. Русскія владѣнія (Новая Земля и Ново-Сибирскіе острова)	130,394	—
Итого	4.486,564	82

Общая производительность всѣхъ государствъ въ свѣтѣ.

Произв. хлѣба	3.000.000,000 гектол.	Тоннъ вмѣстимости	700.000,000 тоннъ.
„ сахара	5.300,000 тоннъ.	Торгов. флотъ	260,000 „
„ вина	150.000,000 гектол.	Желѣзн. дороги	184,000 суд.
„ кофе	1.200,000 тоннъ.	Письма	647.700 килом.
„ какао	90,000 „	Періодич. изд. и печатныя произведенія	1.660,000 килом.
„ табака	550,000 „	Длина телеграф.	58,000
„ хлопка	2.650,000 „	Періодич. изд.	4.695,000
Добыча золота	215,000 килогр.	Числен. войскъ	150.963.000,000 франк.
„ серебра	3.975,000 „	Государ. долгъ	24.556.000,000 „
„ мѣди	223,000 тоннъ.	Бюджетъ доход.	
„ желѣза	23.300,000 „		
Минер. топливо	535.000,000 „		
Пиво	175.000,000 гектол.		
Торговля	95.000.000,000 франк.		
Движен. судовъ	1.387,000 судовъ.		

Р о с с і я .

Пространство и население. Россия лежитъ между $34^{\circ}39'$ и $76^{\circ}39'$ сѣв. широты и между $35^{\circ}17'$ и 203° восточн. долготы (отъ Ферро). Наибольшее протяженіе ея съ сѣвера на югъ—4,383 вер., съ запада на востокъ—10,060 вер., длина пограничной линіи 83,000 вер., величина ея—въ $2\frac{1}{2}$ раза больше Европы, равна $\frac{1}{22}$ всей земной поверхности и ок. $\frac{1}{6}$ поверхности всей земной суши.

Отдѣльныя части	Квадратныхъ верстъ.	Населеніе.	Жителей на квадрат. версту.
Европейская Россія	4.846,088	94,650,000	17,5
Сибирь и средняя Азія	14.236,916	12,580,000	9,9
Кавказъ и Закавказье	415,234	8,596,000	17,2
Польша	111,875	9,220,000	74,5
Вел. княж. Финляндское	328,293	2,460,900	7,8
Хива и Бухара	250,000	2,830,000	11,0
Моря: Азовск., Каспійск. и Аральск.	478,069	—	—
Всего	20 666,445	130.336,900	5,1

Въ годы ревизій населенія числилось:

1-я ревизія 1722 г.	14 мил.	6-я ревизія 1812 г.	41 мил.
2-я " 1742 "	16 "	7-я " 1815 "	45 "
3-я " 1762 "	19 "	8-я " 1835 "	66 "
4-я " 1782 "	28 "	9-я " 1851 "	68 "
5-я " 1796 "	86 "	10-я " 1858 "	74 "

Составъ населенія. По сословіямъ: Дворянъ: потомственныхъ 750 т., личнхъ и служащихъ 600 тыс., духовенства 600 тыс., городскихъ сословій (мѣщанъ, купцовъ и пр.) $8\frac{1}{2}$ мил., сельскихъ сословій 112 мил., военныхъ—5 мил. По происхожденію: Православныхъ 92 мил. раскольниковъ 2 мил. 500 тыс., армяно-григоріанъ 1 мил. 500 тыс., католиковъ 9 мил., протестантовъ 5 мил., іудеевъ 4 мил., магометанъ 10 мил., идолопоклонниковъ 2 мил. 500 т. По народностямъ и племенамъ: славянъ—русскихъ 82 мил., поляковъ 8 мил.; финновъ 5 мил., литовцевъ 4 мил. 500 т., евреевъ 4 мил., германцевъ 4 мил., кавказск. горцевъ 2 мил., прочихъ 7 мил.

Движеніе православнаго населенія.

Г О Д Ы .	Родилось. Обоего пола.	Умерло. Обоего пола.	Прибыль. Обоего пола.	Всего заключено браковъ.
1881	3.408,147	2.384,051	1.024,096	664,570
1882	3.618,703	2.709,792	908,911	614,170
1883	3.357,187	2.499,169	858,018	614,297
1884	3.361,805	2.269,333	1.092,472	562,364
1885	3.810,785	2.708,892	1.101,893	621,693
1886	3.827,063	2.583,859	1.243,204	631,481
1888	3.932,075	2.550,698	1.381,377	726,150
1889	4.130,793	2.939,197	1.191,596	697,343
1890	4.047,109	3.011,888	1.035,221	659,836

Губерніи и области.					
Название губерній и областей.	Пространство (безъ значит. внутр. водъ).	Населеніе (1894 г.).	Название губерній и областей.	Пространство (безъ значит. внутр. водъ).	Населеніе (1894 г.).
I. Европейскія губ.	КВ. ВЕРСТЫ.			КВ. ВЕРСТЫ.	
Архангельская	754,743,8	370,000	Люблинская	14,795,6	1.100,000
Астраханская	207,840,6	950,000	Петроковская	10,763,4	1.240,000
Бессарабская	40,096,6	1.775,000	Илоцкая	9,558,4	680,000
Виленская	37,371,8	1.460,900	Радомская	10,854,0	800,000
Витебская	39,688,6	1.425,000	Сувальская	11,028,6	725,000
Владимірская	42,930,3	1.560,000	Сѣдлецкая	12,595,3	780,000
Вологодская	353,882,2	1.365,000	Итого	111,875,4	9.220,000
Волинская	63,137,0	2.650,000	III. Финляндія.		
Воронежская	57,902,0	2.930,000	Або-Вьернеборгск.	21,329,4	408,000
Вятская	135,919,7	3.230,000	Вазская	36,652,0	430,000
Гродненская	33,978,0	1.550,000	Выборгская	37,833,0	363,000
Донск. войска обл.	144,640,3	2.200,000	Куопіоская	37,548,1	308,000
Екатеринославск.	55,705,6	2.100,000	Нюландская	10,432,0	250,000
Казанская	55,987,3	2.380,000	С.-Михельская	20,070,4	186,000
Калужская	27,177,9	1.330,000	Тавастгусская	18,966,6	267,000
Кіевская	44,813,2	3.330,000	Улеабургская	145,551,8	255,000
Ковенская	35,711,9	1.705,000	Итого	328,293,3	2.460,000
Костромская	73,941,2	1.500,000	IV. Кавказъ.		
Курская	40,821,1	2.670,000	Кубанская обл.	89,484,0	1.630,000
Курляндская	23,976,7	750,000	Ставропольск. губ.	53,246,3	715,000
Лифляндская	41,323,4	1.360,000	Терская обл.	61,040,7	825,000
Минская	80,319,2	1.915,000	Бакинская губ.	34,538,6	790,000
Могилевская	42,218,7	1.435,000	Дагестантская обл.	26,153,0	630,000
Московская	29,263,4	2.435,000	Елисаветпольск. г.	38,782,3	815,000
Нижегородская	45,054,1	1.685,000	Закатальскій окр.	3,544,3	76,000
Новгородская	107,499,9	1.355,000	Карсская обл.	16,384,8	220,000
Олоонецкая	130,719,0	380,000	Кутанская губ.	32,053,0	1.080,000
Оренбургская	167,989,7	1.450,000	Тифлисская губ.	39,196,5	1.090,000
Орловская	41,058,9	2.255,000	Эриванская губ.	24,454,4	725,000
Пензенская	34,129,1	1.665,000	Итого	415,234,0	8.596,000
Перская	291,782,3	3.000,000	Всего въ Европѣ.	5.184,472,4	114.926,000
Петербуржская	47,246,0	1.930,000	V. Сибирь.		
Подольская	36,921,7	2.720,000	Амурская обл.	39,366,6	93,000
Полтавская	43,844,0	3.060,000	Енисейская губ.	2.246,627,2	480,000
Псковская	38,846,5	1.085,000	Забайкальск. обл.	539,061,7	610,000
Рязанская	36,992,6	2.050,000	Иркутская губ.	653,290,6	470,000
Самарская	132,724,3	2.825,000	Приморская обл.	1.629,424,0	130,000
Саратовская	74,244,8	2.580,000	Сахалинскій отд.	66,762,0	18,000
Симбирская	43,491,0	1.765,000	Тобольская губ.	1.228,154,4	1.500,000
Смоленская	49,244,6	1.490,000	Томская губ.	753,647,4	1.500,000
Таврическая	55,750,4	1.230,000	Якутская обл.	3.489,690,2	265,000
Тамбогская	58,511,0	3.035,000	Итого	11.000,024,7	4.066,000
Тверская	57,406,3	1.250,000	VI. Средняя Азія.		
Тульская	27,204,4	1.600,000	Акмолинская обл.	522,541,8	540,000
Уфимская	107,217,3	2.170,000	Закаспійская обл.	487,557,2	735,000
Харьковская	47,884,4	2.580,000	Самаркандск. обл.	60,597,6	740,000
Херсонская	62,637,1	2.350,000	Семирчатинск. об.	420,180,3	610,000
Черниговская	46,047,0	2.400,000	Семирѣченск. обл.	346,556,5	710,000
Эстляндская	17,791,7	435,000	Сырѣ-Дарьин. обл.	443,444,2	1.190,000
Ярославская	31,293,3	1.240,000	Тургайская обл.	400,036,3	410,000
Азовское море (съ островами на немъ).	33,043,3	—	Уральская обл.	316,717,2	590,000
Итого	4.329,069,7	94.650,000	Ферганская обл.	81,141,0	830,000
II. Привислянск. губ.			Аральское море (съ островами на немъ).	59,549,1	—
Варшавская	12,796,1	1.565,960	Каспійск. море (съ островами на немъ).	385,476,1	—
Калишская	9,994,1	910,000	Итого	3.524,797,5	6.355,000
Кѣлецкая	8,868,0	760,000	Всего	19.709,294,4	126.347,000
Ломжинская	10,621,0	660,000			

Земледѣліе. Въ 1894 г. въ 65 губ. подъ посѣвами озимыхъ и яровыхъ хлѣбовъ находилось 69,189,753 дес.,—подъ озимыми 42,3⁰/₁₀₀, подъ яровыми 57,⁰/₁₀₀. Общій сборъ 11 зерновыхъ хлѣбовъ достигъ 439.188,500 четв., противъ 1893 г. больше на 3.774,300 чет., при чемъ озимыхъ—больше на 24,9 м. ч., яровыхъ меньше на 21,2 м. ч. Чистый остатокъ хлѣбовъ составляетъ 2.876 м. пуд. или 30 пуд. на душу. Подъ посѣвомъ картофеля находилось 2.862,233 дес., сборъ его равнялся 123.385,400 четв., чистый остатокъ—920 м. пуд., менѣе на 127,3 м. п. Переводя все хлѣба и картофель по питательности на рожь, получимъ чистаго остатка отъ урожая 1894 г. 3.088 м. п. или 32,4 п. на одну душу въ городскаго населенія об. п. Площадь луговъ равна 30,123 т. дес., собрано сѣна 2.766 м. пуд. Озимой соломы получено 2.225 м. п., яровой—2.112 м. п.

Фабрично-заводская промышленность. Въ Евр. Россіи имѣется, по свѣд. за 1892 г., 26,198 фабрикъ и заводовъ съ производительностью въ 1,638 м. руб. и 101,206 мелкихъ заведеній съ годовою производительностью менѣе 1 т. руб. въ каждомъ. Положеніе крупной промышленности видно изъ слѣдующихъ данныхъ:

РАЙОНЫ.	Фабрикъ и заводовъ.	Двигателей.			Выработано на сумму тме. руб.	Рабочихъ.				Употреблено топлива.			
		Водяныхъ.	Паровыхъ.	Паров. котловъ.		Муж.	Жен.	Малолѣтн.	Всего.	Дрова (т. сал.)	Угли (т. пуд.)	Торфа.	Нефт. остатк. (т. пуд.)
Евр. Россія.	19,507	9,421	10,458	11,272	1.348.524	738,443	219,408	24,888	982,739	6.851,2	156.253	233 т. и с. 4.909 т. п. 16.086 т. шт.	28.840
Польша . .	4,172	1,090	1,978	2,328	228.307	103,634	44,019	2,841	150,494	444,6	97,422	7 т. корб. 38 т. к. с. 1.289 т. п. 20.004 т. шт.	—
Кавказъ . .	1,473	1,396	610	514	34.113	19,572	1,198	1,467	22,037	74	1,952	—	19,191
Сибирь . .	625	164	113	115	10.848	8,848	953	669	10,470	170	21	—	—
Туркестанъ	421	200	20	10	10.620	4,676	545	312	5,533	21	79	—	—
Итого . . .	26,198	12,211	13,085	14,248	1,638.412	874,973	266,123	30,177	1,171,273	7,563	255,729	7 т. кор. 271 т. к. с. 6.198 т. п. 36.090 т. шт.	48.031

Внѣшняя торговля. Общее протяженіе границъ Евр. Россіи и Кавказа, подлежащихъ таможенной охранѣ, простирается до 10,709 вер., въ т. ч. приходится на западную сухопутную границу 3,332 в., на берега Балтійскаго моря—2,605 в., на Кавказскія границы—1,764 в., на берега Чернаго и Азовскаго морей—1,552 в., Бѣлаго моря—706 в. и на границу съ Финляндіей—750 в. Таможенныхъ учрежденій имѣется 236: всего таможенныхъ доходовъ въ 1894 г. поступило по среднему курсу 174.581,751 кр. р. (на 35⁰/₁₀₀ больше средняго за 5 лѣтъ), въ т. ч. по Европ. границѣ 157,4 м. р. и по Азіатской—17,1 м. р. Привезено въ Имперію въ 1894 г. товаровъ на 560 мил. кр. р., вывезено изъ Имперіи на 684¹/₂ м. кр. р., общій оборотъ достигъ 1¹/₄ миллиарда; привозъ увеличился, сравнительно съ оборотомъ въ 1893 г., на 21⁰/₁₀₀,—съ 1892 г. на 39⁰/₁₀₀, вывозъ увеличился на 11¹/₂⁰/₁₀₀ и 40⁰/₁₀₀. По Европ. границѣ привезено на 488,4 мил. кр. р., вывезено на 597,7 м. кр. р., по Азіатской—привезено на 52,2 м. р., вывезено на 73,0 м. р., по Финляндской—привезено на 18,8 м. р., вывезено на 15,3 м. р. Всего жизненныхъ припасовъ привезено на 95,0 м. р., вывезено на 437,8 м. р., сыры и полуобработ. матеріаловъ привезено на 523,4 м. р., вывезено на 203,9 м. р., издѣлій привезено на 137,2 м. р., вывезено на 29,7 м. р., животныхъ привезено на

4,1 м. р., вывезено на 12,9 м. р. Вывезено хлѣба по Евр. границѣ 638,9 м. пуд. Прибыло изъ за-границы судовъ 12,032 со вмѣстимостью въ 9,8 мил. тон., отошло—11,926 судовъ вмѣстимостью въ 9,8 м. т.—Прибыло изъ за-границы 2.043,760 человекъ, выбыло за-границу 2.048,776 ч.

Внутренняя торговля. Въ 1893 г. по желѣзнымъ дорогамъ провезено 2.227 мил. пуд. разныхъ товаровъ, по внутреннимъ воднымъ путямъ 1.181,3 м. п., всего 3.408,3 м. п. При 27,576 вер. ж. дорогъ на версту ж. д. приходится 80,700 п. Въ 1883 г. по ж. д. было перевезено 1.466,4 м. п., черезъ 5 лѣтъ перевозъ увеличился на $3\frac{1}{2}\%$ (въ 1888 г.—1.927,3 м. п.), чрезъ новые 5 лѣтъ—на 52% ; сравнительно съ перевозомъ 1892 г., перевозъ увеличился на $14\frac{1}{2}\%$. Перевезено хлѣба 491,4 м. п., камен. угля 354,1 м. п., лѣсныхъ стронт. матер. 159,2 м. п.; дровъ 141,3 м. п. Перевозено товаровъ по юго-зап. ж. д. 313,2 м. п., варшаво-вѣнской—201 м. п., николаевской—187,3 м. п., екатерининской—181,3 м. пуд., курско-харьково-азовской—174,3 м. п., московско-курской—168,3 м. п., харьково-николаевской—150,2 м. п. Движеніе товаровъ по внутреннимъ воднымъ путямъ, постепенно уменьшавшееся, увеличилось противъ 1892 г. на $15,6\%$. По этимъ путямъ перевезено лѣсныхъ стр. матер. 471,7 м. п., дровъ—201,3 м. п., хлѣба—147,9 м. п., нефти и керосину 121 м. п.

Торговые сборы и документы. Въ 1865 г., когда было введено положеніе о пошлинахъ за право торговли и промысловъ, торговыхъ сборовъ поступило 9,8 м. р., въ 1875 г.—12,3 м. р., въ 1885 г.—25,3 м. р., въ 1892 г.—34,7 м. р. Выбрано торговыхъ документовъ въ 1885 г. 1.094,238, въ 1892 г.—1.297,895.

Задолженность землевладѣнія. Изъ общаго количества 115.099,540 дес. частновладѣльческой земли въ 66 губ. къ 1894 г. въ залогѣ состояло 108,394 имѣнія съ 47.499,353 дес. или $41,3\%$ всей частновладѣльческой земли. Заложенная земля оцѣнена въ 2.289.949,608 р., сумма выданныхъ ссудъ составляетъ 1.269.193,654 р., остатокъ непогашенныхъ долговъ—1.174.778,740 р., въ т. ч. въ Европ. Россіи 980 м. р., привислинскихъ губ. 116 м. р., прибалтійскихъ—64 м. р. и на Кавказѣ 14 м. р. Въ акціонерныхъ земельныхъ банкахъ заложено 16,3 м. дес. или $14,1\%$ общаго количества земли, въ госуд. дворянскомъ—10,3 м. дес. или 9% , въ особомъ отдѣлѣ его 5,7 м. дес. или $4,9\%$, въ земскомъ кредитномъ обществѣ Царства Польскаго 3,7 м. дес. или $3,2\%$, въ Херсонскомъ земскомъ 3,3 м. дес. или $2,8\%$, въ Лифляндскомъ дворян. зем. кредит. обществѣ 3 м. дес. или $2,6\%$, въ крестьянск. 1,8 м. дес. или $1,6\%$ и проч.; изъ акціонерныхъ банковъ въ Виленскомъ—4 м. дес., Нижегородско Самарскомъ—3,2 м. дес., Московскомъ—2,2 м. дес., Харьковскомъ—1,4 м. дес., Кіевскомъ—1,2 м. дес., С.-Петербур.-Тульскомъ 1,1 м. дес., Полтавскомъ—1 м. дес. и проч. Процентъ заложенной земли къ общему количеству частновладѣльческой земли въ отдѣльныхъ губ. составляетъ: Эстляндская— $96,4\%$, Лифляндская— $86,2\%$, Херсонская— $68,4\%$, Екатеринославская— $66,6\%$, Подольская— $61,5\%$, Пензенская— 61% , Минская— 58% , Харьковская— $56,6\%$, Кіевская— $56,4\%$, Тамбовская— $56,2\%$, Курляндская— $55,8\%$, Казанская— $55,3\%$, Саратовская— $55,2\%$, Тульская— $54,8\%$, Уфимская— $53,1\%$, Гродненская— 53% , Симбирская— $52,1\%$, Калишская— $51,3\%$, Полтавская— $50,5\%$, Бессарабская— $50,3\%$, Воронежская— $43,3\%$, Курская— $41,3$, Таврическая— $40,8\%$, Черниговская— $38,7\%$, Донская обл.— $26,7\%$ и проч.

Задолженность городской недвижимости. Въ частныхъ кредитныхъ учрежденіяхъ по 272 городамъ заложено 46.655 городскихъ имуществъ, оцѣненныхъ въ 1.256.579,094 руб., застрахованныхъ въ суммѣ 1.164.873,523 р. съ суммою ссудъ 789 мил. 631 т. р. и съ остаткомъ къ 1894 г. въ 581 м. 307 т. р., въ т. ч. въ 17 городскихъ кредит. обществахъ 27,497 им. съ долгомъ въ 455 м. 527 т. р.,

въ акціонерныхъ банкахъ—15,762 им. со долгомъ въ 111 м. 809 т. р. и проч. Наибольше задолженными городами являются: С. Петербургъ—188 м. р., Москва—141 м. р., Одесса—56 м. р., Варшава—38 м. р., Рига—18 м. р., Кіевъ—16 м. р. и Тифлисъ—12 м. р.

Учрежденіе краткосрочнаго кредита. Въ 371 банковомъ учрежденіи итогъ валоваго баланса къ 1895 г. выразился 1.160.988,000 р., на 6,3⁰/₀ больше итога къ 1 янв. 1894 г. Въ пассивѣ этихъ кредитн. учреждений имѣется тысячь руб.:

Кредитныя учрежденія.	Число уч-режденій.	Балансъ.	Къ штатамъ.	Вклады.	Облигательств.	Корреспонденты.	Проценты.	Разн. сумм.
Акціонер. ком. банка.	38	861.130	164.423	321.859	47.513	196.883	14.372	116.661
Общест. взаим. кред.	95	166.904	28.142	110.100	14.798	5.678	2.652	5.624
Город. общест. банкъ	238	132.150	35.150	87.311	1.473	1.487	5.520	1.630
	371	1.160.988	227.715	519.270	63.494	204.048	22.544	123.915

Акціонерное страхование. Въ 18 русскихъ акц. обществахъ получено въ 1894 г. страховыхъ премій 49.845,400 руб., въ т. ч. по страхованіямъ: отъ огня 37.163,700 р., жизни 7.078,500 р., транспортовъ 531,800 р., несчастныхъ случаевъ 524,900 р. и стеколъ 46,500 р. Получено прибыли 4.576 тыс. р., выдано дивиденда 3.691,7 т. р. или 14⁰/₀ на основной капиталъ.

Сберегательныя кассы. Къ 1 Января 1895 года въ 2,792 сберег. кассахъ по 1.654,892 книжкамъ состояло вкладовъ 335.500,990 р. Сравнительно съ 1893 г. увеличилось кассъ на 353, книжекъ на 245,938, вкладовъ на 37.441,546 р.

Скотоводство. По военно-конской переписи 1891 г., общее число лошадей въ 60 губ. Евр. Россіи равно 21.665,632, на Кавказѣ и въ Закавказьѣ 1.156,328 шт.,—(противъ 1882 г. увеличилось на 3,8⁰/₀); что составляетъ 5 лошадей на 1 кв. версту и 22,7 лошади на 100 жителей об. п. Изъ общаго числа лошадей городскимъ жителямъ принадлежитъ 2,5⁰/₀, землевладельцамъ и др. 12,6⁰/₀, крестьянамъ 84,9⁰/₀; безлошадныхъ дворовъ 28⁰/₀.

Производство чугуна и добыча каменнаго угля. Въ 1894 г. общее производство чугуна достигло 80.144,4 т. п., стали—36.502,6 т. п., желѣза—29.568,3 т. п.; вывезено чугуна въ сыромъ видѣ—9.441 т. п., въ видѣ желѣза, стали и издѣлій—38.070 т. р., всего—47.511 т. п.; потребленіе достигло 127.613 т. п. или 1 п. на человѣка, производство 0,6 п. на человѣка. Въ другихъ государствахъ выплавка и потребленіе чугуна на жителя равны въ Великобританіи 12,0 и 4,5 п., въ Бельгій—7,4 и 6,6 п., въ Германіи 6,3 и 5,4 п., въ С.-Ш.-Ам.—6,0 и 6,8 пуд., Швеціи и Норвегій 4,0 и 2,9 п., во Франціи—3,0 и 3,4 п., Австро-Венгріи—1,3 и 1,3 п. Изъ Донецкаго бассейна въ 1894 г. вывезено 197.417 т. п. кам. угля, на 18⁰/₀ больше противъ 1893 г.

Желѣзныя дороги. Эксплуатаціонная длина ж. д. была равна въ 1894 г. 31,155 вер. (ув. на 2,680 в.), перевезено пассажировъ 47.137,794 д. (ув. на 2.941,322 д.), грузовъ малой скорости 4.365.941,000 пуд. (ув. на 635.285,000 п.), общаго валоваго дохода получено 351.816,217 р. (ув. на 35.524,343 р.), поверстаго—11,650 р. (ув. на 339 р.). Длина казенныхъ ж. д.—16,886 в., частныхъ—14,289 в.

Сельскія общества. Всѣхъ сельскихъ обществъ въ 46 губ. Евр. Россіи, кромѣ Донской обл. и губ.: Курляндской, Лифляндской и Эстляндской,—107,818; при этомъ въ 282,907 селеніяхъ находится 10.242,610 кр. дворовъ, въ т. ч. 726,338 безземельныхъ, 21.468,258 ревиз. душъ, 65.709,721 налич. крестьян. д.

об. п. и 1.555,098 д. проживающихъ на обществ. земляхъ крестьянъ; сельскія общества имѣютъ 83.306,595 дес. пахатной надѣльной земли. Въ среднемъ приходится наличнаго мужскаго населенія: на общество—302 д., на селеніе—115 д., на дворъ 3,2 д.; пахотной надѣльной земли приходится на ревиз. душу 3,9 дес. и на наличную м. п.—2,4 дес.; приростъ населенія равенъ 51,7⁰/₀. Губерній, въ которыхъ пахатной земли въ среднемъ меньше 1 дес. на налич. душу м. п.,—1, отъ 1 до 2 дес.—6, отъ 2 до 3 дес.—29, отъ 3 до 4 дес.—4, отъ 4 до 5 дес.—3, отъ 5 до 6 дес.—2, отъ 6 до 9 дес.—1.

Мірсніе капиталы. Къ 1 Января 1893 г. имѣлось 36.948,407 руб., въ т. ч. 20.075,962 р. волостныхъ и 16.872,445 р. сельскихъ.

Мірсніе доходы и расходы. Мірсніе расходы въ 50 губ. достигли въ 1891 г. 45.016,796 руб., въ т. ч. волостные—20.065,611 р. и сельскіе—24.951,185 р. Израсходовано: на содержаніе должностныхъ лицъ и служащихъ 9.034,848 р., волостныхъ и 7.283,448 р. сельскихъ, по управленію и на выполненіе всякаго рода повинностей 6.489,052 р. вол. и 5.426,428 р. сел., на постройку и ремонтъ разныхъ зданій 2.161,513 р. вол. и 2.897,577 р. сел., на сельско-хозяйственныя нужды 199,559 р. вол. и 5.305,960 р. сел., на содержаніе врачебнаго и учебнаго персонала 957,428 р. вол. и 970,102 р. сел., на жалованье духовенству 132,828 р. вол. и 1.048,784 р. сел. На одну волость приходится расходовъ 4,535 р., на 1 дес. земли 35 к., на 1 рев. д. 1 р. 99 к., на 1 наличную душу—1 р. 85 к.—Мірсныхъ доходовъ поступило 51.355,551 р., въ т. ч. 21.008,209 р. вол. и 30.347,342 р. сел.

Общественные хлѣбозапасные магазины. Въ 46 губ. Евр. Россіи, при наличномъ населеніи въ 50.277,267 д. об. п., имѣется 94,293 хлѣб. магазина; одинъ магазинъ приходится на 533 д. об. п., средняя вмѣстимость магазина равна 317 четв. или около 2 четв. на рев. душу, стоимость постройки—210 р. Въ виду продовольственныхъ потребностей, не хватаетъ 10 тыс. магазиновъ вмѣстимостью въ 25 м. пуд., на сооруженіе которыхъ нужно израсходовать 2 м. руб.

ОБЩЕСТВО ВЗАИМНАГО КРЕДИТА ПРИКАЩИКОВЪ ВЪ ХАРЬКОВЪ

производитъ слѣдующія операціи:

Учитываетъ торговые векселя, срочные до 9 мѣсяцевъ.

ВЫДАЕТЪ ССУДЫ:

ПОДЪ ЗАЛОГЪ процентныхъ бумагъ, драгоценныхъ вещей, шерсти и другихъ товаровъ.

Открываетъ **СПЕЦИАЛЬНЫЕ СЧЕТЫ** „on call“, обеспеченные процентными бумагами.

Принимаетъ на **ХРАНЕНІЕ** разнаго рода процентныя бумаги и цѣнности.

ПРОИЗВОДИТЪ

СТРАХОВАНІЕ ВЫИГРЫШНЫХЪ БИЛЕТОВЪ
отъ тиражей и погашенія.

Покупаетъ и продаетъ процентныя бумаги, въ томъ числѣ и выигрышные билеты всѣхъ трехъ выпусковъ.

ПРИНИМАЕТЪ ВЪЛОЖЕНІЯ:

срочные до востребованія и на текущій счетъ.

Исполняетъ всякаго рода комиссіи, относящіяся до операцій Общества.

СЪВЕРНАЯ ГОСТИННИЦА

по Горяинскому переулку, д. № 7-й, противъ
Присутственныхъ мѣстъ и собора.

Одна изъ старѣйшихъ, съ направлениемъ обстановки
семейной жизни.

ОТВѢТСТВЕННЫЕ ПОВАРА и ПРИСЛУГА.

БЕЗЪ ТОРГОВЛИ КРѢПКИМИ НАПИТКАМИ.

Цѣна номеровъ отъ рубля до четырехъ.

Меблировку можно мѣнять по уговору съ конторой.

ТОРГОВЛЯ МАНУФАКТУРНЫМИ ТОВАРАМИ

Н. А. МАЦКО

*въ Харьковѣ, противъ Суздальскаго ряда, по Рождественской
улицѣ, №№ 20, 22, 24, и 26.*

Въ виду сильной конкуренціи въ торговлѣ мануфактурными товарами, нашъ магазинъ постановилъ себѣ за правило пользоваться на товарахъ самымъ незначительнымъ процентомъ. Практика и опытность доказали, что, продавая товаръ безъ вопроса, **ПО ДОВРОСОВѢСТНЫМЪ ЦѢНАМЪ**, наша фирма заслужила полное довѣріе отъ покупателей. Нашъ магазинъ постоянно имѣетъ въ большомъ и разнообразномъ выборѣ массу различнаго рода мануфактурныхъ товаровъ, суконъ, драпъ, трико, мебельныхъ матерій, а также всевозможныхъ тканей, отличающихся своею новизною, прочностью и свѣжестью.

Нашъ магазинъ всегда имѣетъ массу дешевыхъ товаровъ для
ПОДАРКОВЪ.

Почтенные покупатели сами убѣдились въ томъ, что въ нашемъ магазинѣ несравненно дешевле можно купить все мануфактурные товары противъ прочихъ магазиновъ.

НИКОЛАЙ ВАСИЛЬЕВИЧЪ

ОРЛОВЪ.

Главный агентъ страховаго отъ огня товарищества

„САЛАМАНДРА“.

Главный представитель и окружной инспекторъ

РОССИЙСКАГО ОБЩЕСТВА

ЗАСТРАХОВАНІЯ КАПИТАЛОВЪ и ДОХОДОВЪ,

учрежденнаго въ 1835 году,

и

РУССКАГО ОБЩЕСТВА

„ПОМОЩЬ“

ЗАСТРАХОВАНІЯ ОТЪ НЕСЧАСТНЫХЪ СЛУЧАЕВЪ

ДЛЯ ГУБЕРНІЙ:

Харьковской, Курской, Орловской, Полтавской и
Екатеринославской.

Адресъ: Харьковъ. Рыбная улица, домъ № 28-й.

Телефонъ № 22-й.

И. АЛЕКСАНДЕРЪ ГОРОДСКОЙ ДОМЪ. Харьковъ. J. ALEXANDRE maison de ville Char'kov

maison fondée 1858
Существуетъ съ 1858 года.

ОПТИКЪ И. АЛЕКСАНДЕРЪ.

ХАРЬКОВЪ, НИКОЛАЕВСКАЯ ПЛОЩАДЬ, ДОМЪ ГОРОДСКОЙ УПРАВЫ.

Главное Депо

Швейныхъ машинъ всѣхъ системъ, велосипе- довъ англійскихъ и нѣмецкихъ, кроватей жел. и матрацевъ, оптически и физич. предметовъ.	Керосиновыхъ лампъ, хозяйственныхъ и кухонныхъ принадлежностей.	Рыболовныхъ приборовъ и проч.
--	--	-------------------------------

Первая женская профессиональная школа съ профессиональными курсами для взрослыхъ

А. Н. ИЛЬЯШОВОЙ-МЕНЧИЦЪ.

(Екатеринославская ул., д. № 32).

Школа состоитъ изъ 4-хъ классовъ общеобразовательныхъ, куда принимаются **дѣвочки** отъ 10—15 лѣтъ, и одного профессиональнаго, куда принимаются **взрослыя** женщины для обученія различнаго рода

РУКОДѢЛІЯМЪ, ШИТЬЮ и КРОЙКЪ БѢЛЫХЪ и ПЛАТЬЕВЪ.

Желюшія, кромѣ того, могутъ изучать рисованіе по стеклу и матеріямъ и дѣланіе искусственныхъ цвѣтовъ.

Въ первыхъ 4-хъ классахъ дѣти изучаютъ: а) Законъ Божій, русскій языкъ, ариметику, географію, исторію, естествовѣдѣніе и рисованіе и б) вязаніе, шитье, вышиваніе шерстью, бисеромъ, шелкомъ, гладъ бѣлую и шелковую, филейныя работы, макроме и другія модныя изящныя рукодѣлія, шитье и кройку бѣлыхъ.

Въ профессиональномъ классѣ каждая ученица избираетъ одинъ какой-нибудь отдѣлъ рукодѣлій или одно какое-либо ремесло и въ немъ совершенствуется. По окончаніи курса ученицы держатъ экзаменъ въ присутствіи экспертовъ ремесленной управы и получаютъ свидѣтельство.

Взрослыя особы, желаюшія пройти курсъ кройки и практическаго шитья менѣе чѣмъ въ годъ, могутъ поступать на «**КУРСЪ КРОЙКИ**», продолжающійся отъ 3 мѣсяцевъ до полугола.

ПЛАТА какъ для дѣтей, такъ и для взрослыхъ 60 руб., для взрослыхъ, желаюшихъ кромѣ кройки и шитья бѣлыхъ и платьевъ изучать и изящныя рукодѣлія—65 руб., а за цвѣты и рисованіе особо по 10 руб. за каждый предметъ.

АМЕРИКАНСКІЙ МАГАЗИНЪ ТЕОДОРЪ и К^о.

Существуетъ съ 1858 г.



Существуетъ съ 1858 г.

Харьковъ, Московская ул., д. Уткина.

ФАБРИЧНОЕ ДЕМО

ВЕЛОСИПЕДОВЪ Американскихъ, Англійскихъ и Нѣмецкихъ.

Печей американскихъ циркуляционныхъ, Кассъ и щипковъ огнеупорныхъ.
Вѣсовъ десятичныхъ, сотенныхъ и друг.

ШВЕЙНЫХЪ МАШИНЪ „ЗИНГЕРА“ и ДРУГИХЪ ЛУЧШИХЪ ФАБРИКЪ.

Вязальныхъ машинъ разныхъ системъ.

КРОВАТЕЙ АНГЛІЙСКИХЪ и ВѢНСКИХЪ.

Матрацы пружинныхъ и волосныхъ, умывальники мраморныхъ и метал-
лическихъ, пудеръ- и ватеръ-кашетоны, правящихъ машинъ, каталоги и вы-
жималки, комнатныхъ ледниковъ и фильтровъ, поливалки, гидроразрывы
и шприцы, сифоны для самооблагодія газовой воды, мороженницы, масло-
боекъ и формъ, посуды желѣзо-эмалированной и никелированной, самона-
ровы керосиновыхъ и кофейниковъ, кухни съ духовыми, американ. отопл.
антрацитомъ, кухни керосиновыхъ и бензиновыхъ, мясорубокъ, прессовъ,
штановщицъ, формъ для желе и много другихъ хозяйственныхъ принадлежностей.

БОЛЬШОЙ ВЫБОРЪ

МУЗЫКАЛЬНЫХЪ ЯЩИКОВЪ и НОТЪ.

ЛАМПЪ, ЛЮСТРЪ, КАНДЕЛЯБРЪ, РАЗНОЦВѢТНЫХЪ ФОНАРЕЙ.

Подсвѣщивки, абжуровы и горѣлки лучшихъ сортовъ, чернильныхъ при-
боровъ и разныхъ бронзовыхъ вещей.

ИЗДѢЛІЯ ИЗЪ МЕЛЬХІОРА и НИКЕЛЯ.

Ложки, ножи и вилки; судки, полубысы, чайники, корзинки, сахарницы, мо-
лочники, маслянки и проч. Машинки для стрижки волосъ, ножницы, бритвы
и ножи, часы карманные и стѣнные, револьверы разныхъ системъ и патроны,
Оптическіе и электрическіе предметы, принадлежности для винокуренныхъ
заводовъ, лонометры, подомфрныя стекла, крапы и проч. и проч.

ЦѢНЫ САМЫЯ УМѢРЕННЫЯ.

При магазинѣ собств. оптическія и механическія мастерскія.

Американскій магазинъ ТЕОДОРЪ и К^о. Московская улица, домъ Уткина.

Американскій магазинъ ТЕОДОРЪ и К^о. существуетъ съ 1858 года.

САНАТОРІЙ И ВОДОЛЕЧЕБНОЕ ЗАВЕДЕНІЕ

Приватъ-доцента Императорскаго Харьковскаго Университета
доктора медицины

КОНСТАНТИНА ЯКОВЛЕВИЧА ДАНИЛЕВСКАГО.

Пріемъ стационарныхъ больныхъ съ нервными и внутренними
болѣзнями.

Г. Харьковъ. Ветеринарная ул., д. № 3-й. Телефонъ № 182.

Санаторій имѣетъ помѣщеніе на 25 кроватей. Больные, живущіе
въ немъ, пользуются помѣщеніемъ, полнымъ пансіономъ и вра-
чебнымъ уходомъ, съ платою отъ 3 рублей въ сутки и выше.
Душевно-больные, а также больные, страдающіе заразительными
и накожными болѣзнями, ни въ санаторій, ни въ водолечебное
заведеніе не принимаются.

ПРИ ВОДОЛЕЧЕБНОМЪ ЗАВЕДЕНІИ НАХОДЯТСЯ:

ЭЛЕКТРИЧЕСКІЙ, МАССАЖНЫЙ И ПНЕЙМАТИЧЕСКІЙ КАБИНЕТЫ.

РИЖСКОЕ ПИВО

„ВАЛЬДШЛЕСХЕНЪ“

ПРОДАЕТСЯ ВЪ ХАРЬКОВѢ

во всѣхъ ресторанахъ, клубахъ, пивныхъ и вин-
но-бакалейныхъ магазинахъ г.г. Лысикова, Маев-
скаго, Ноздрунова, Довбни, Жевержеева, Бари-
нова и друг.

Доставка на домъ и отправка въ другіе города съ
наложеннымъ платежомъ.

Адресъ конторы: Харьковъ, Рыбвал ул., гостиница Руфа.

Адресъ склада: Конторская ул., домъ № 15.

Н. С. ЛЫСОГОРЕНКО.

ТОРГОВОЕ И СТРАХОВОЕ АГЕНТСТВО

въ Харьковѣ, Николаевская площ., д. № 9, возлѣ Биржи.

ТЕЛЕФОНЪ № 287.

Главные предметы торговли:

Каменный уголь, антрацитъ, известь, мѣль, алебастръ, цементъ, черешня, желѣзо оцинкован. не ржавяющее, паркетъ, гвозди проволочные, проволоки, машинные ремни кожан. и пеньковые, брезенты, рукава и ведра пожарныя, масло кокосовое, селитра, селитра, сода каустическ., гарпунъ, масло цилиндрическое, казеиновое, клей столяр., плиты треугольныя и пороги каменные, известковый камень, шпильки деревянные, саночки, пробки всѣхъ сортовъ, капсулы для бутылокъ и банокъ, фолы и мн. др.

Занюченіе страхованій:

Страхованій отъ огня: домовъ, лавъ, услеби, построекъ, церковныхъ и монастырскихъ строеній и имущества, товаровъ, домашней движимости и пр. за счетъ С.-Петербургской компаніи „Надежда“.

Страхованіе жизни, капитала, приданнаго, пенсій, доходовъ и пр. на взаимныхъ началахъ за счетъ Общ. „Эввитебль“ въ Нью-Йоркѣ.

Страхованіе билетовъ внутрен. 5% съ выигрышами 1-го и 2-го займовъ, и билетовъ Государственнаго Дворянскаго Земельнаго Банка съ выигрышами отъ тиражей погашенія.

ПРИЕМЪ ТОВАРОВЪ НА КОММИССІЮ.

ПРОДАЖА, ПОКУПКА И ВЫПИСКА ТОВАРОВЪ ПО ПОРУЧЕНІЮ.

ЭКСПЕДИТОРСТВО:

Очистка (оплата) пошлиною товаровъ, прибывающихъ изъ за-границы.

ИСПОЛНЕНІЕ ПОРУЧЕНІЙ ИНОГОРОДНИХЪ

по покупке товаровъ и высылкѣ ихъ за умѣренное коммиссіонное вознагражденіе.

Сообщеніе постояннымъ кліентамъ коммерческихъ свѣдѣній о положеніи рынка, измѣненіи цѣнъ и проч.

Почтовый и телеграфный адресъ: *Лысогоренко—Харьковъ.*

ЦЕНТРАЛЬНЫЙ МАГАЗИНЪ

МЕБЕЛИ

И

ЗЕРКАЛА

въ Харьковѣ.

На Московской улицѣ, домъ
Тихонова № 23-й,

рядомъ съ хлѣбней Муравьева.



Большой выборъ **МЕБЕЛИ** изящной и прочной работы, новѣй-
шихъ фасоновъ, здѣсь-же дешево продается разная буковая

МЕБЕЛЬ И СТУЛЬЯ

*всѣхъ фасоновъ, также принимается разная обойная работа
и упаковка мебели и другихъ вещей.*

Адресъ магазина: Харьковѣ, Московская ул., д. Тихонова № 23, рядомъ съ хлѣбней
Муравьева.

ВОЛШОЙ ВЫБОРЪ ОЧКОВЪ, ПЕНСНЕ, ВИНОКЛЕЙ И ПРОЧ.

Т. ВИТТЪ.

Николаевская площадь, уголъ Московской улицы, Харьковѣ.

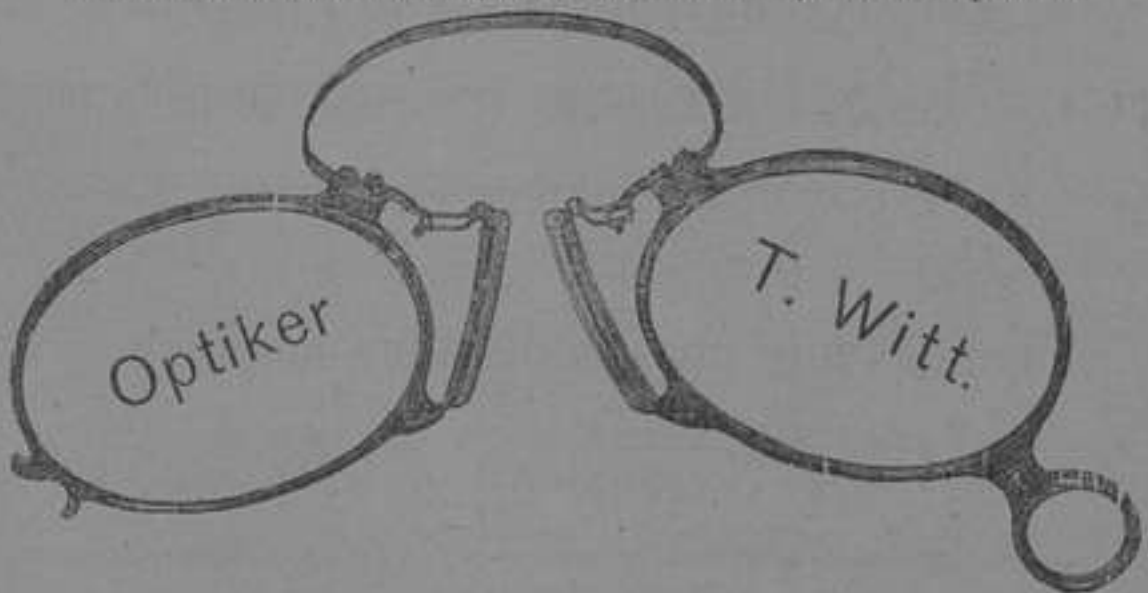

Приемъ починокъ оптическихъ, физическихъ, хирур-
гическихъ и проч. инструментовъ.

П о ч т а.

Вѣсъ корреспонд. ограниченъ: 1) Закрытаго письма прост. и заказн.—160 лот. (5 ф.). 2) Городск. письма—32 лот. 3) Бандер. отправл.: а) съ печати, производ. и дѣлов. бум.—128 лот. (4 ф.) для внутренней (мѣстной и иногородней) корреспонденции и 2,000 граммовъ (4 ф. 28 л.) для международной, б) съ образчиками товаровъ—20 л. для внутренней корреспонденции и 250 граммовъ (19¹/₂ лот.) для международной. 4) Цѣн. пакета, подданнаго закрытымъ—10 ф., открытымъ—20 ф. 5) Денеж. пакета въ оболочкѣ—20 ф., въ кожан. узлѣ—60 ф. Для узловъ съ монетою, отправл. въ Финляндію—60 ф. 6) Посылки 3 пуда. Для отправл. въ Финляндію—до 24 ф., а въ мѣста, лежащія по линіи ж. д., до 48 ф. Въ Закавказскій край, въ періодъ зимняго времени съ 15 декабря по 1 апрѣля, посылки допускаются къ пересылкѣ вѣсомъ не болѣе 1 пуда каждая.

Такса вѣсоваго сбора: *Письма:* 1) Закрытаго иногор.—7 к. лот., городского въ Спб. и Москвѣ—5 к., въ друг. гг.—3 к. Иногород. и мѣстное письмо м. б. не сполна оплачено или вовсе неоплачено, за исключеніемъ писемъ на имя правительственныхъ учреждений, которыя должны быть сполна оплачены. 2) За открыт. иногородн. и городск.—3 к. каж., но оно м. б. отправлено закрытымъ, или сдѣлана надпись: *заказное*, оплачиваемое сверхъ 3 еще 7 к. 3) За заказн.—7 к. за лот. и 7 к. за заказъ. За утрату заказнаго письма, поданнаго на почтѣ, уплачивается 10 р. *Бандерол. отправленія:* до 4-хъ лотовъ—2 к., отъ 4—8 лот.—4 к. и т. д., прибавляя по 2 коп. за каждый излишній вѣсъ до 4 лот. За пересылку по почтѣ *мѣстныхъ* (городскихъ) бандерольныхъ отправленій съ печатными произведеніями, дѣловыми бумагами и образчиками товаровъ устанавливается слѣдующая плата: 1) За отправленіе съ печатными произведеніями вѣсомъ до одного лота—по 1 к., а свыше одного лота—по 2 к. за каждые 8 лот. или части 8 лот. 2) За отправленіе съ дѣловыми бумагами и образчиками товаровъ,—по 2 к. за каждые 4 лота или части 4 лотовъ, причемъ низшій размѣръ платы опредѣляется только для дѣловыхъ бумагахъ, въ 7 к. для иногороднаго и 5 к. для мѣстнаго въ С.-Петербурѣ и Москвѣ и въ 3 к. для мѣстнаго въ остальныхъ мѣстахъ Имперіи, за каждое отправленіе. *Заказное бандерол. отправл.* сверхъ указан. выше платы д. б. оплачено еще 7 к. Къ пересылаемымъ внутри Имперіи бандерольнымъ отправленіямъ съ портретами Государя Императора и Государини Императрицы примѣняется такса, установленная для мѣстныхъ (городскихъ) бандерольныхъ отправленій съ печатными произведеніями, а именно по 2 копѣйки за каждые 8 лотовъ и часть 8 лотовъ. Бандероли, въ коихъ заключаются сверхъ вышеозначенныхъ изданій еще другіе предметы, допущенные къ пересылкѣ подъ бандеролью, подлежатъ оплатѣ по общей иногородной бандерольной таксѣ.

Таксы за частн. посылки и узлы и посылки съ книгами: 1) Какъ мѣстные, такъ и пересылаемые въ предѣлахъ губерніи или области, гдѣ подана посылка—5 коп. съ ф. или его части. 2) За предѣлы губерн. или области, при разстояніи до 500 вер.—5, свыше 500 вер. по 10 к., отъ 1,000 до 2,000 вер.—20 к.

и т. д., увеличивая на 10 к. съ ф. за каждое дальнѣйшее разстояніе до 1,000 вер. Наименьшая плата за посылку или узелъ опредѣлена въ 20 к. За утрату цѣнной посылки почта отвѣтствуетъ ей цѣнностью, которая не м. б. свыше 20,000 руб. *Денежные пакеты:* съ лота по 7 коп., за заказъ 7 к. и страх. сборъ по таксѣ (см. далѣе). За пересылку звонкой монеты въ кожаныхъ узлахъ—вѣс. сбора съ ф. по таксѣ для посылокъ *Цѣнные пакеты:* съ лота—7 к., заказъ—7 к. и страх. сборъ по таксѣ (см. далѣе). За утрату цѣн. пакета почта отвѣч. его цѣнностью или частью, равную утратамъ, которая не можетъ быть свыше для закрытыхъ пакетовъ 500 руб., а для открытаго 15,000 руб. Вѣсовой сборъ за посылки (и узлы), слѣдующія изъ Европейской Россіи въ Приморскую и Амурскую области и обратно, при отправленіи ихъ въ навигаціонное время съ пароходами добровольнаго флота черезъ Одессу, взимается въ слѣдующемъ размѣрѣ: 1) по 30 коп. съ фунта—за посылки (и узлы) отправляемыя изъ Европейской Россіи въ Приморскую область и обратно изъ этой области въ Европейскую Россію, и 2) по 45 коп. съ фунта—за посылки (и узлы), отправляемыя изъ Европейской Россіи въ Амурскую область и обратно изъ этой области въ Европейскую Россію.

Примѣчаніе. Упомянутыя выше посылки принимаются на почту съ оплатою по уменьшенной таксѣ лишь въ слѣдующіе сроки: а) съ 1 фев. до 15 апр. и съ 1 іюля до 1 авг., при отправленіи изъ Европейской Россіи, и б) съ 1 апр. до 15 іюня и съ 1 сент. до 15 нояб., при отправленіи изъ Приморской и Амурской областей. При этомъ, для посылокъ, пересылаемыхъ изъ Европейской Россіи во Владивостокъ, Посетъ (Новгородскій постъ), Ново-Кіевскъ, Раздольный, Никольское, Камень Роболовъ и о. Сахалинъ (Александровскій постъ), уменьшенная такса примѣняется до 15 сент.

Такса страховаго сбора: 1) Съ цѣнности или сум. отъ 1 до 600 р.—по $\frac{1}{2}$ к. съ р.; 2) отъ 600 р. до 1,600 р.—по $\frac{1}{4}$ к. съ р., съ приплатою еще 1 р. 50 к. за все отправленіе; 3) съ цѣн. или сум. свыше 1,600 р.—по $\frac{1}{8}$ к. съ р., съ приплатою еще 3 р. 50 к. за все отправленіе. За пересылку денежных и цѣнныхъ пакетовъ за границу взыскивается съ подателей страховой сборъ въ слѣдующемъ размѣрѣ: 1) По 3 коп. съ каждыхъ 75 руб. объявленной цѣнности, или части 75 р. въ пакетахъ, слѣдующихъ въ смежныя съ Россіею государства,—а именно: Австро-Венгрію, Германію, Норвегію, Румынію, Турцію и Швецію. 2) По 7 коп. съ каждыхъ 75 руб. объявленной цѣнности или части 75 руб. въ пакетахъ, слѣдующихъ въ остальные страны,—а именно: Аргентинскую республику, Бельгію, Болгарію, Бразилію, Давію съ датскими колоніями, Египетъ, Италію, Испанію, Либерійскую республику, Люксембургъ, Нидерланды, Португалію съ португальскими колоніями, республику Коста-Рика, Сальвадоръ, Сербію, Тунисъ, Францію съ французскими колоніями и Швейцарію. 3) Въ страны, неприступившія къ международному условію, вѣсовый, страховой и за заказъ сборы взыскиваются по таксѣ, установленной для внутренней корреспонденціи. Независимо означенныхъ выше платежей, взыскиваются въ цѣнности русскихъ кредитныхъ билетовъ, пересылаемыхъ въ денежныхъ и цѣнныхъ пакетахъ въ иностранныя государства чрезъ Европейскую границу еще *таможенныя пошлины въ размѣрѣ одной копѣйки кредитной съ каждыхъ ста рублей или части этой суммы.*

Корреспонденціи съ наложен. платежемъ, т. е. назначеніе суммы, которая д. б. уплачена адресатомъ при получ. имъ той корреспод. Платежъ налагается: на заказныя закрыт. письма, заказы бандерол. отправл., цѣн. пакеты и посылки; наложенный платежъ за границу не допускается. Отправит. такой корреспод. обязанъ показать на адрес. сторонѣ, въ верх. части, сумму налож. платежа, обозначивъ такъ: „Съ наложеннымъ платежемъ въ такую-то сумму“ и написать свое на-

именованіе и адресъ. Сумма налож. пл. не д. превышать 200 р. За эту корресп. взимается, сверхъ общихъ почтов. сборовъ, по 2 к. съ кажд. р. наложен., при минимумѣ въ 10 к. за порученіе. Этотъ сборъ всегда *улачивается налич. деньгами*, общій же сборъ для заказн. корресп.—почт. марками и для страхов. посылокъ—наличными деньгами. Корреспонд. съ наложен. плат. не д. б. опускаема въ почтов. ящикъ. Въ принят. корреспонд. выдается росписка, а адресату посылается повѣстка, съ указаніемъ сколько нужно уплатить въ пользу отправит. Корреспонд. эта на домъ не доставляется и выдается только по взносу наложеннаго платежа полностью. При уплатѣ платежа, размѣн. монета допуск. до 1 р., мѣдн. до 9³/₄ к. Внесен. адресатомъ сумма пересылается безналатно и получается по предъявл. росписки. За неуплату адресатомъ наложен. платежа почта не отвѣч., но уплачен. за корреспонд. комиссіон. сборъ не возвращается.

Такса для доставки и пересылки **повременныхъ изданій, выходящихъ въ Россіи**, съ 1886 года установлена слѣдующая: 1) за пересылку по иногородной почтѣ, плата взимается съ *объявленной редакціей или издателемъ подписной цѣны съ пересылкой*—18⁰/₀ за изданія, выход. не болѣе раза въ день; 16⁰/₀—не болѣе 2-хъ разъ въ нед.; 14⁰/₀ не болѣе одного раза въ нед.; 12⁰/₀—не болѣе 2-хъ разъ въ мѣс. и 10⁰/₀—не болѣе раза въ мѣс. При этомъ *низшій разрядъ платы за годъ* за изд., выходящ. не болѣе 1-го раза въ день—1 р. 20 к.; 2-хъ разъ въ нед.—1 р.; 1 разъ въ нед.—80 к.; 2 раза въ м.—60 к. и разъ въ м.—40 к. 2) За доставку изд. по городск. почтѣ взимается минимал. плата, установлен. за пересылку по иногород. почтѣ. 3) Подписка на пересылку и доставку поврем. изд. принимается на всѣ мѣсячные сроки одного года. 4) Минимальная плата за пересылку по иногород. почтѣ и плата за доставку ихъ по городск. почтѣ д. выводиться за сроки менѣе года изъ суммъ опредѣл. за годъ, причемъ часть коп. приним. за цѣлую. 5) За пересылку въ дачныя окрестн. города взимается дополнит. плата въ ¹/₂ размѣрѣ городской платы. Окрестн. эти опред. учрежд. мѣста выхода изданія. Опредѣлен. для такой приплатѣ срокъ считается въ Спб. съ 10 мая по 20 сент. Редакціи м. пересылать изд. на дачи по таксѣ иногор., но не въ счетъ внесен. уже платы за городск. доставку. 6) Опредѣлен. вѣсъ изд., доставляем. по вышепривед. таксамъ, установив. для кажд. экзempl.: для выходящ. не болѣе 1-го раза въ день—8 лотовъ; 2-хъ разъ въ нед.—16 л.; 1-го раза въ нед.—24 л.; 2-хъ разъ въ м.—48 л. и одного раза въ м.—64 л. За всякій излишекъ взимается по ¹/₄ к. съ л. вѣса кажд. экзempl. 7) *Плата за пересылку вносится*, не позже кануна сдачи изд. на почту, впередъ за все время пересылки или доставки только по особо уважит. причин. нач. гл. упр. почтѣ м. разрѣшить, не болѣе года, взносъ за сроки отъ 4 до 12 м. включительно, не сразу, но не мѣнѣе, какъ за 3 м. 8) Деньги, внесен. за доставку, возвращ. въ случаѣ приостановл. изд. и прекращ. съ вычетомъ денегъ за время выхода, причемъ часть м. принимается за цѣлой. 9) При поврем. изд. пересылаются, безъ особой за то платы, собств. приложенія, (единовремен., безсроч. и срочн.), какъ-то собств. объявленія, относящіяся къ пересылаемому изд. и приложенія непосредствен. отъ редакц., но такія, за кр. не требуется отъ подписчик. особой платы, если-же она объявлена совмѣстно съ изд., въ этомъ случаѣ плата за пересылку и доставл. изд. взимается съ совмѣстной цѣны. 10) *Вѣсъ приложеній*—неозначен. въ условіяхъ подписки единовремен. и безсрочн., не долженъ, для пересылки и доставки ихъ въ счетъ подписной за изд. цѣны, превышать предѣльн. вѣса самаго изд.; а прилож., означ. въ условіяхъ подписки—предѣльн. вѣса, установленнаго для единовремен. прилож.—64 л., для срочныхъ—8, 16, 24, 48, и 64 л., смотри по срокамъ выхода прилож., а для безсрочн., если общано 12 прил. въ годъ—64 л. каждое, если болѣе 24—46 л. кажд. За излиш-

ній вѣсъ по $\frac{1}{4}$ к. за л. съ кажд. экземп. 11) За пересылку и доставку по-сторон. объявленій, напечатан. не въ изданіи, по $\frac{1}{4}$ коп. съ лота вѣса кажд. экземп. 12) За собствен. прилож. (преміи), имѣющія размѣръ свыше 10 до 20 вершк., взыскивается плата за пересылку по иногородн. почтѣ кажд. прилож., вѣсомъ до 1 ф.—25 коп., за излишн. вѣсъ по 4 к. съ кажд. 4-хъ лотовъ; за доставку кажд. приложенія по горд. почтѣ, вѣсомъ до 10 ф.—10 к.

Печатныя произвед. м. пересылаются по льготной таксѣ, установл. для бандерол. отправленій, только въ томъ случаѣ, если въ нихъ не сдѣлано какихъ либо рукоп. приписокъ и отмѣтокъ, имѣющ. характеръ текущей и личной корреспонд. Такой характеръ не придается: 1) подписи отправит., обозначенію его имени и фирмы или званія, обознач. мѣста и времени отправленія; 2) рукопис. посвященію или поднесенію автора; 3) чертамъ и знакамъ, предназнач. только для отмѣтокъ текста, чтобы обратить вниманіе; 4) цѣнамъ, рукописью отмѣчен. или измѣнен. въ биржев. указателяхъ и рыночн. прейсъ-курант. или въ каталогахъ, объявленіяхъ и извѣщеніяхъ всяк. рода; 5) отмѣткѣ на корректур. печат. и музыкал. произвед., относящихся къ тексту или отдѣл. изд.; 6) поправкамъ типографск. ошибокъ; 7) предложен. и требован. книгъ, сдѣланныхъ вычеркиваніемъ или подчеркив. печатнаго текста.

Невыданная корреспонденція хранится не свыше 6-ти мѣс. со дня полученія. Корреспонденція, возвращенная изъ мѣста назначенія въ мѣсто подачи, хранится 3 м.; если извѣстенъ отправитель, то за возвращенныя ему посылки и узлы взыскивается вѣсовой сборъ за обратную пересылку. *Корреспонд. съ надписью «до востребованія»* хранится 6 м. и выдается слѣдующ. порядкомъ: страховая и посылки безъ цѣны выдаются по повѣсткѣ, которая для засвидѣтельствованія вручается явившемуся лицу, но предъявленіи какого либо доказательства или указанія о своей личности; заказныя письма и заказы, бандерол. отправленія—по предъявлен. официалн. документа о личности, или по повѣсткѣ; простыя письма и простыя бандерол. отправленія—по предъявленіи какого либо доказательства или указанія о личности, если же на такой корресп. выставлены лишь заглавныя буквы или условныя знаки—безъ всякаго удостовѣренія.

За выдачу и доставку корреспонденціи не платится; за доставку же на домъ посылки—взыскивается: за посылки и узлы, адресованныя въ С.-Петербургъ и Москву, по 20 коп., во всея города Финляндіи—по 10 к., а въ остальные мѣста по 15 коп. за каждую посылку, причемъ посылки, адресованныя въ С.-Петербургъ и Москву—должны быть не свыше 15 ф. и цѣнностью въ первомъ до 50 р. и въ послѣдней до 25 руб., а въ Финляндію до 50 р., а въ другія мѣста не свыше 5 ф. цѣнностью до 10 руб. Уплата эта можетъ быть произведена или отправителемъ посылки, или при выдачѣ посылки на дому. *За годовой билетъ на полученіе корреспонденціи* въ Сиб., Москвѣ и Варшавѣ для всехъ экспед. почтамта—3 р., а для каждой экспедиціи отдѣльно 1 р. 50 к., въ прочихъ мѣстахъ—1 р., за возобновленіе билета въ случаѣ утраты—25 коп. Желаящіе приобрѣсти эти билеты, подають въ дек. м. просьбы ежедневно, кромѣ праздн., обозначая на нихъ званіе, имя, отч. и фамилію, мѣстож. или мѣстонахожденіе торговой фирмы, магазина. Подпись руки д. б. засвид. полиц. или нотаріалн. порядкомъ, съ оговоркою о принадлежности просителя фирмы или магазина. Для полученія билета частному учрежденію въ прош. д. б. заявлено почтамту отъ лицъ правленія учрежд.—кому именно будетъ представлено дѣлать на повѣсткахъ довѣрительныя подписи на полученіе заказныхъ пис., пакет. и посыл. Подписи этихъ лицъ д. б. сдѣланы на прош. о выдачѣ билета. Къ прош., повѣст. и билету д. б. приложена печать частнаго учрежденія,

если таковая имѣется. Одно лицо не м. получать корреспонденціи *по доврѣн.* болѣе, чѣмъ на имя *десяти* адресатовъ.

Въ чертѣ городовъ С.-Петербурга, Москвы, Варшавы, Кіева, Одессы, Риги, и Харькова установлена доставка на домъ денежныхъ и цѣнныхъ пакетовъ цѣнностью въ (С.-Петербургѣ, Москвѣ и Варшавѣ до 100 руб., а въ остальныхъ городахъ до 50 руб. каждый) въ первомъ, второй и третьей не свыше 100 руб., а въ послѣднихъ не свыше 50 руб. каждый. За доставку означенныхъ пакетовъ взимается по 10 к. за каждый. Когда адресатъ пожелаетъ, чтобы пакетъ былъ ему доставленъ на домъ, то дѣлаетъ на повѣсткѣ надпись «прошу доставить на домъ» и подписываетъ свою фамилію и затѣмъ повѣстку эту опускаетъ въ почтовый ящикъ. Денегные и цѣнные пакеты, адресованные во все города Финляндіи цѣнностью не свыше 100 руб. (400 марокъ) могутъ быть поданы съ доставкой адресатамъ на домъ, для чего должна быть сдѣлана надпись—доставка на домъ оплачена. За доставку такихъ пакетовъ взимается съ подателей по 10 коп. за каждый пакетъ. Въ чертѣ г. С.-Петербурга установлена доставка на домъ: 1) корреспонденціи съ наложеннымъ: а) не свыше 100 руб.—для заказныхъ закрытыхъ писемъ, заказныхъ бандерольныхъ отправленій и цѣнныхъ пакетовъ; б) не свыше 50 руб.—для посылокъ вѣсомъ до 15 фунтовъ, цѣнныхъ (до 50 руб.) и безъ цѣны и 2) цѣнныхъ пакетовъ съ деньгами, по исполненному порученію, цѣнностью не свыше 100 руб. За доставку означенной корреспонденціи на домъ съ адресата при выдачѣ ея взимается за каждое заказное закрытое письмо, заказное бандерольное отправленіе и за каждый пакетъ по 10 коп., а за каждую посылку—20 к. Корреспонденція съ наложеннымъ платежемъ выдается адресату не иначе какъ по уплатѣ почталіону наложеннаго платежа, а пакеты съ деньгами, по исполненнымъ порученіямъ, по полученіи отъ него почтовой росписки въ приемъ на почту корреспонденціи съ наложеннымъ платежемъ.

Международ. почтов. союзъ. Во всеобщ. почтовый союзъ вступили, кромѣ Россіи, все госуд. Европы, за исключеніемъ Великобританіи съ Гибралтаромъ и Мальтою, Греціи и Черногоріи,—Египеть съ Нубією и Суданомъ, испанскія владѣн. на сѣв. бер. Африки съ о-ми Канарскими, Мадерой и Азорскими, Соед. Штаты С. Америки, Турція, Британ., Индія и Франц. колоніи, респуб. Коста-Рика. Денегн. и цѣн. пакеты, пересылаемые между Рос. и франц. колоніей—Новая Коледонія, подчиняются условіямъ обмѣна пакетовъ съ объявл. цѣн., но высш. размѣръ его установленъ въ 10 т. ф. (2,500 р.). Относительно письменной корреспонд. со всеми этими госуд. слѣд. руководствоваться правилами, установлен. для внутрен. корреспонд. въ Рос., причемъ такса за международ. корр. опредѣляется: 1) за кажд. 15 грам. мовъ отправлем. закрытаго письма и денежн. или цѣннаго пакета—10 к.; 2) за кажд. 15 грам. получаемаго нефранкиров. закрытаго письма—20 к.; 3) за каждое одиночное открытое письмо и за кажд. изъ двухъ частей открыт. письма, съ оплаченнымъ впередъ отвѣтомъ—4 к.; 4) за кажд. 50 грам. бандерол., отправл. съ печатными производ., дѣловыми бумагами или образчиками товаровъ—2 к.; причемъ низшій размѣръ платы опредѣляется за дѣловыя бумаги—10 к., за образчики товара—4 к.; 5) за недостаточно франкиров. простое письмо или такое же бандерол. отправл.—двойная плата недостающей до полной оплаты суммы; 6) за заказъ для рекомендован. корр. и для денеж. или цѣннаго пакета—10 к.; за доставленіе увѣдомленія о полученіи заказа, или страхов. корр.—10 к. Относительно письмен. корреспонд., пересыл. между Рос. и странами, *невошедшими въ составъ всемірн. почт. союза*, слѣдуетъ точно также руководствоваться правилами и таксами, установл. для внутрен. корресп. въ Рос., причемъ: 1) франкированіе *обязательно* и 2) открытыя пис., бандерол. отправл. съ дѣлов. бум. и рекомендов.

отправл. въ эти страны *не допускаются*, за исключ. лишь слѣд. странъ, въ кот. м. б. пересылаемы закрытыя пис. нефранкир., а также заказ. (рекомендован.): въ Африкѣ—Мысъ Доброй Надежды (Капландъ) и о-ва Св. Елены, въ Океаніи—Новая Голландія съ Вандименовой зем., Новая Зеландія и на острова Норфолькъ и Фиджи. Къ денеж. и цѣн. пакетамъ, узламъ и посылкамъ, слѣдующ. въ Великобритан. и Ирланд., д. б. приклад. декларація на франц. яз. въ 2 экзempl. при отправлен. черезъ Герман. и въ 3 экзempl. при отправлен. черезъ Австрію. Въ посылкахъ, слѣдующ. въ Грецію, воспрещается пересылать: картофель, деревья, живыя растенія, ихъ части (плоды, листья, виноградн. лозы и проч.), удобрение (чистое или смѣшан.) и вообще всѣ предметы, посредствомъ котор. м. б. ввезена филоксеры. Посылки съ вышеознач. предмет. подвергаются въ Греціи конфискаціи, безъ вознагражд. за нихъ отправителей. Къ узламъ и посылкамъ м. б. прикладываемы деклараціи на франц. яз. Посылки и узлы вѣсомъ не свыше 5 кил. (12 ф. и неолн. 7 л.): отправ. въ Швецію транзитомъ черезъ Герм. или Австр. д. б. франкиров. до мѣста назначенія; въ Испанію и Португалію—на кажд. отправленіи, равно на прилагаемомъ къ оному сопроводител. адресѣ, д. б. указано о франкиров. до фран-испанск. границы такъ: „*affranchissement jusqu'a la frontiere francoespagnole*“, при чемъ слѣдуетъ дать отдѣльн. письмен. заявленіе о своемъ согласіи принять обратно корресп., въ случаѣ недостав. ея по назначенію и уплатить всѣ тѣ деньги, кр. б. причитаться при возвращеніи. Пересылка посылокъ, слѣдующ. въ Португалію, допускается только въ Лиссабонъ и Оporto. На кажд. посылкѣ д. б. указаніе пути черезъ Бельгію и Англію такъ: „*via Belgique et Grande Bretagne*“, посылки д. б. сплозна оплачены до границы—при самой подачѣ пос., а далѣе до мѣста назначенія—по фраковому ярлыку. Пересылка денеж. и цѣн. пакет. изъ Россіи въ Румынію производится до русско-румынск. границы по внутренней таксѣ, съ расчетомъ вѣс. сбора съ кажд. лота (а не 15 граммовъ). Къ пакетамъ д. б. прикладываемы сопроводительныя адреса (какъ къ посылкамъ) и деклараціи въ 2 экзempl. Бандерольн. отправлен. въ Америку и др. отдален. мѣста д. б. съ кресто-образ. задѣлкой изъ холщевой бандер., на кот. наклеивается бумага для надписи адреса; адресъ пишется и на самомъ вложеніи, если возможно.

Русскіе кредитныя билеты могутъ быть пересылаемы за границу только въ денежныхъ и цѣнныхъ открытыхъ пакетахъ, пересылка же ихъ за границу въ цѣнныхъ закрытыхъ пакетахъ воспрещается, подъ условіемъ взыскаія за потаенное отправленіе ихъ въ видѣ штрафа 25% или одной четвертой части, съ обнаруженной въ пакетѣ суммы.

Телеграфъ.

Телеграфн. корреспонденція. (Правила утвержд. въ 1893 г.). Плата за депеши внутрев. корреспонд. слагается: а) изъ постоянной поддепешной платы и б) изъ платы за каждое слово депеши (пословная плата).

Постоянная поддепешная плата. Съ корреспонд., обмѣниваем. въ предѣл. Ев. и Аз. Рос., за кажд. телеграмму—15 к. Съ корреспонд., обмѣниваем. въ предѣлахъ кн. Финляндск.—12½ к. мет. (50 пени).

Пословная плата. Съ корреспонд., обмѣниваем. въ предѣл. Е. и А. Рос.,—5 к. Съ корреспонд., переход. изъ Е. Рос. въ А. и обратно, 10 к. Съ городск. корреспонд.—1 к. Съ корреспонд. въ предѣл. кн. Финляндск.—2½ к. (10 пени). Съ 1-го (13-го) іюля 1891 г. за передачу телеграммъ изъ Финляндіи въ осталь-

ная части Россійскаго Государства установлена дѣйствующая внутри Имперіи плата, а именно: а) подепешная—по 15 к. за каждую телеграмму и б) пословная—по 5 к. за каждое слово для телеграммъ, слѣдующихъ въ Европейскую Россію, и по 10 к. въ Азіатскую. Означенная плата взимается или русскими кредитными билетами и разнѣною монетою, или финскими деньгами по объявленному Финляндскимъ Сенатомъ, каждые три мѣсяца, курсу кредитнаго рубля.

За извѣщеніе и доставленіе телеграммъ взимается съ подателя первонач. депеши дополнит. плата за 10 словъ. За впередъ оплаченный отвѣтъ взимается—плата за телеграм. въ 10 словъ, при неуказаніи подателемъ размѣра оплачен. имъ отвѣта; если же отправитель пожелаетъ уплатить за большее или меньше число словъ, онъ д. непремѣн. обозначить въ текстѣ телеграм. число оплачен. за отвѣтъ словъ. За срочныя телеграм., подаваемые не въ очередь—взимается тройная плата, противъ обыкновен. телеграм. За телеграммы, передаваемые исключительно по соединительнымъ вѣтвямъ ж. д. и обратно—по городскому тарифу. За телеграммы съ оплаченною провѣркою—взимается $\frac{1}{4}$ часть платы обыкновен. телеграммы.

Дополненіе къ правиламъ телеграф. корреспонд. 1) Отправителю отвѣтной телеграм., когда ему извѣстенъ адресъ подателя, предоставляется подробный адресъ замѣнить словами: „подателю №“ (означить № телегр.). Отмѣтка эта входитъ въ счетъ словъ и пишется передъ адресомъ. 2) Въ адресѣ телеграм. внутрен. корреспонд. въ мѣстности сомненныя съ друг., напр. Ставрополь губернской, Ставрополь-Самарскій, Спасскъ-Казанскій, Спасскъ-Тамбовскій и проч. дополнительные указанія, т. е. губернской, Самарскій и пр. д. б. помѣщаются на самой депешѣ, отдѣльно отъ адреса и текста—въ этомъ случаѣ такіа означенія въ счетъ словъ не входятъ. 3) Допущена наибольшая длина словъ въ 15 буквъ (а не семи слоговъ). 4) Плата за провѣрку телеграм. понижена на половину. 5) По внутрен. корреспонд., считается за одно слово, *но только въ адресѣ*, назв. мѣста нахождения телеграф. или почтово-телеграф. учрежд., когда оно по офиц. спискамъ именуется двумя и болѣе словами, хотя-бы для такого означенія б. употреблено и болѣе 15 буквъ, напр. Новгородъ-Северскъ и проч. 6) Условныя выраженія и сокращенія не должны заключать неупотребительныхъ въ языкѣ словосочетаній, какъ напр. „Банкучетъ“, „Брянскзаводъ“ и т. п.; 7) Условными выраженіями адреса не д. б. избираемы наименованія дѣйствительно существующ. мѣстностей, городовъ, мѣстечекъ, селеній и т. п.

Международная телеграф. корреспонд. Для этой корреспонд. введена пословная такса безъ всякой добавоч. платы. Тарифная плата составляется: а) изъ оконченныхъ таксъ управл., коимъ принадлеж. станція отправл. и назначенія телеграм. и б) изъ транзит. таксъ, если телеграм. адресованы не въ сосѣднее госуд. Для Евр. Рос. съ Кавказомъ, основная тарифная такса, для европ. корреспонд.—оконченныя 30 сант., транзит.—24 сант. За корреспонд., обмѣниваемую между 2 госуд., взимается постоянно и по всѣмъ путямъ наименьшая такса, установлен. по существующ. прямому пути и нормальная по примѣн. къ нему основ. таксъ. Плата за телеграм. исчисляется по соображен. съ мѣстною въ каждомъ госуд. монетою такъ, чтобы плата за опредѣлен. число словъ въ Рос. б. одинаковая съ платою за адресован. въ Рос. телеграм. равнаго текста. При этомъ условіи взиманіе дополнит. платы въ 5⁰/₀ противъ исчислен. въ тариф. пословной платы отмѣнено. Телеграм., изложенныя на условномъ из., или въ шифрахъ, м. содержать въ себѣ части текста на обыкновен. языкѣ.—Каждое слово такихъ телеграм., текстъ коихъ м. б. изложенъ только на нѣмецк., англійск., испанск., французск., итальянск., голландск., португальск. и латинск. язык., не долж. заключ. въ себѣ болѣе 10 буквъ, изли-

шекъ считается за слово. Допускаются въ телеграм. условные знаки, указывающіе различныя, со стороны отправителя, требованія, касающіяся подаваемой имъ телеграм., они предшествуютъ адресу и ставятся непременно въ скобкахъ; кажд. изъ такихъ знаковъ считается за одно слово, напр.: Post payée—2 слова, (PP)—1 слово, (RPD)—1 слово, (RP) (FC)—2 слова. *Слѣдующ. условные знаки введены дополнительно:* (ST) Service taxé (оплач. служеб. телеграм.), (PR) Poste recommandée (оплаченная заказная почтовая пересылка), (EP)—Estafette payée (оплач. эстафета), (RPU)—Réponse payée urgente (оплаченный срочный отвѣтъ). Всякая *обмѣненная* телеграм., им. предметомъ исправить или дополнить друг. депешу, равно какъ и всякое сообщ., посылаемое по требованію отправителя или получат., касающееся передан. уже или находящ. въ пути телеграм., считается служеб. телеграм., *оплачиваемыми по обыкновен. тарифу.* Отправитель или получат. всякой телеграм. м. въ теченіи 3-хъ сутокъ послѣ отправления или полученія телеграм. требовать исправленія всѣхъ словъ, кр. показались бы сомнительными. *Заявившій такое требованіе д. внести:* а) если требованіе послѣд. отъ отправителя—стоимость телеграм. заключающ. въ себѣ число словъ, требующ. къ повторенію, равно, какъ и плату за отвѣтъ, въ случаѣ требованія такового; б) если требованіе исходитъ отъ получателя—плату за телеграм., кою излагается требованіе и плату за отвѣтъ телеграм. Плата, взысканная за исправл. телеграм., возвращается, если первоначал. телеграм. б. съ оплачен. повѣркою и изъ повторенія усматривается, что повторенное слово или повторенныя слова б. переданы въ первоначальн. телеграм. неправильно; а если нѣкоторыя слова переданы правильно, а другія неправильно, то часть платы, падающая, по разверсткѣ, на число словъ, употреблен. какъ въ вопросной, такъ и въ отвѣтн. телеграм., для полученія повторенія словъ, правильно переданныхъ въ первоначальн. телеграм.,—не возвращается. Плата за повѣрку телеграм.— $\frac{1}{4}$ стоимости первоначальн. телеграм. *Считаются за одно слово,* но только *въ адресѣ,* какъ названіе адресной станціи, такъ и страны назначенія, какое бы число буквъ не б. на то употреблено, но подъ условіемъ, чб. имена собственныя были написаны такъ, какъ они значатся въ официал. номенклатурѣ международ. секретариата. Какъ для передачи телеграм., такъ и для международ. расчетовъ обязательнъ счетъ словъ, опредѣлен. станціею подачи. Однако, въ томъ случаѣ, когда телеграм. на исана яз. страны, коей принадлеж. станція назначенія, и заключаетъ въ себѣ сочетанія словъ, противныя правиламъ этого языка, то адресной станціи предоставляется взыскать съ получателя недоборъ платы. Въ этомъ случаѣ телеграмма выдается адресату лишь по внесеніи имъ дополнительной платы; въ случаѣ же отказа получателя во взносѣ требуемаго съ него недобора, отправит. телеграм. увѣдомляется объ этомъ служебнымъ извѣщеніемъ. Подателю предоставлено право требовать передачи телеграм. по обходному пути, но онъ обязанъ оплатить ее полностью, по расчету всѣхъ основн. и транзитныхъ, по такому пути, такъ. При указаніи или избраніи самимъ подателемъ одного изъ путей, по кр. онъ желаетъ передачи телеграм., промежуточныя станціи обязаны слѣдов. указаніямъ подателя, за исключеніемъ случаевъ, когда указан. путь б. поврежденъ, или когда предвидится, что при передачѣ телеграм. по указанному пути произойдетъ значит. замедленіе: въ этихъ случаяхъ податель не им. права заявлять какой-либо претензіи. Пересылка телеграм. въ сторону отъ телеграфной стани. м. б. производима заказн. порядкомъ. Въ такихъ случаяхъ самимъ подателемъ дѣлается передъ адресомъ телеграммы надпись „Poste recommandée“ или (PR); за самое же доставленіе телеграм. взимается съ отправителя 20 коп. Установленное извѣщеніе о недоставлен. телеграм. („destinataire inconnu“) замѣнено такъ: „N...du (число и адресъ дословно, какъ они б. получены) inconnu refusé, pas arrivé, parti etc.“

Податель м. внести впередъ уплату за отвѣтъ, кр. требуетъ отъ своего корреспонд., безъ ограниченія числа словъ за телеграммы, адресуемыя внутри Имперіи изъ правительственныхъ почтово-телеграфныхъ и телеграфныхъ учреждений. Плата за отвѣты на телеграммы, адресованныя на желѣзно-дорожныя станціи или за-границу, не должна превышать цѣны телеграммы въ 30 словъ, за исключеніемъ лишь случая требованія повтореній телеграм. (rectificatifs). Если отправитель телеграммы не обозначилъ числа словъ, уплачен. за отвѣтъ, то съ него взимается плата за передачу обыкновенной телеграммы въ 10 словъ, по тому же направленію; въ противномъ случаѣ отправитель долженъ дополнить отвѣтку—„Réponse payée“ или (RP), съ обозначеніемъ прописью числа словъ, уплачен. за отвѣтъ, и внести соответствен. плату. Отправитель телеграм. съ нѣсколькими адресами, желющій внести плату за отвѣты, обязывается написать: Réponse payée или (RP)—передъ каждымъ адресомъ тѣхъ изъ получателей, за кр. онъ оплачиваетъ отвѣтъ. Если отправитель телеграммъ желаетъ уплатить за срочный отвѣтъ, то онъ долженъ написать передъ адресомъ „Réponse payée urgente“ или (RPU) и съ него взимается плата за срочную телеграмму въ 10 словъ по пути прохожденія первоначальной телеграммы. Впрочемъ, ему предоставляется дополнить это указаніе обозначеніемъ числа впередъ оплачен. словъ и внести соответствующую плату, по числу словъ. Возвратъ внесенной впередъ платы за отвѣтъ по корреспонд., оплачен. по евр. тар. системѣ, ни въ какомъ случаѣ не допускается; но въ европ. же системы—плата эта м. б. возвращена, для чего адресатъ телеграммы обязывается, до истеченія 3-хъ мѣсяцевъ, предъявить бланкъ, или особ. установленную на то квитанцію (bon), станціи, выдавшей такой бланкъ.

Т е л е ф о н њ .

Харьковская правительственная телефонная сѣть устраивается для сношеній между собою лицъ и учреждений, находящихся какъ въ чертѣ гор. Харькова, такъ и въ окрестностяхъ его. Лица и учреждения, желающія абонироваться на телефонное сообщеніе, подаютъ о томъ письменное заявленіе, оплаченное установленнымъ гербовымъ сборомъ, на имя Начальника Харьковского Почтово-Телеграфнаго Округа. Правительственныя учрежденія отъ оплаты заявленій гербовымъ сборомъ освобождаются. Каждый абонентъ телефонной сѣти соединяется съ центральною станціею отдѣльнымъ проводомъ, устройство и содержаніе котораго, вмѣстѣ съ установленными въ помѣщеніи абонента телефонными аппаратами, относится на счетъ казны. Въ проводъ дозволяется включать не болѣе двухъ аппаратовъ одного и того-же абонента. Включеніе промежуточнаго аппарата допускается (съ 1 Января 1895 г.) только при условіи нахождения помѣщенія, гдѣ предположено установить этотъ аппаратъ, не далѣе 250 саж. въ прямомъ направленіи отъ абонированнаго провода; въ противномъ случаѣ, для втораго аппарата долженъ быть устроенъ отдѣльный проводъ. Телефонныя аппараты устанавливаются въ помѣщеніяхъ, указанныхъ абонентами, которые обязаны сами заручиться предварительно согласіемъ домовладѣльцевъ на устройство необходимыхъ приспособленій для проведенія проводовъ какъ внутри, такъ и внѣ тѣхъ зданій, гдѣ находятся указанные помѣщенія. Абонентамъ строго воспрещается передавать за плату установленныя у нихъ аппараты въ пользованіе постороннихъ лицъ. Въ случаѣ обнаруженія подобнаго рода злоупотребленій, Правительство вправе снять аппаратъ и взыскать съ абонента всю плату по срокъ обязательнаго абонеента, ука-

заннаго въ настоящемъ условіи. Передача посредствомъ телефонныхъ аппаратовъ свѣдѣній, содержаніе коихъ противно законамъ, общественному порядку, нравственности и неприлично по выраженіямъ, не дозволяется. Отвѣтственность передъ Правительствомъ за злоупотребленія аппаратами лежитъ на самихъ абонентахъ. Если въ одномъ и томъ-же зданіи окажется нѣсколько желающихъ абонироваться на телефонныя сообщенія, то имъ можетъ быть предоставлено пользованіе однимъ и тѣмъ-же телефоннымъ аппаратомъ, установленнымъ въ общемъ для всѣхъ нихъ помѣщеніи. Въ такихъ случаяхъ, о желаніи каждаго отдѣльнаго лица абонироваться на телефонъ, должно быть сообщено письменно домовладѣльцу, или его довѣренному, который подаетъ всѣ эти заявленія Начальнику Почтово-Телеграфнаго Округа, для занесенія каждаго участника въ списокъ абонентовъ. Правительство не отвѣтствуетъ за убытки въ дѣлахъ абонента отъ какихъ-бы причинъ, при пользованіи имъ телефоннымъ сообщеніемъ, таковыя убытки не произошли. Правительственнымъ чинамъ, служащимъ при телефонной сѣти, долженъ быть предоставляемъ абонентами свободный доступъ въ занимаемая ими помѣщенія, для осмотра, испытанія и исправленія телефонныхъ аппаратовъ и проводниковъ. Чины Почтово-Телеграфнаго вѣдомства, которымъ порученъ надзоръ за дѣйствіемъ аппаратовъ, снабжаются Начальникомъ Харьковскаго Почтово-Телеграфнаго Округа удостовѣреніями, для предьявленія таковыхъ абонентамъ. Въ четырехъ Почтово-Телеграфныхъ конторахъ въ гор. Харьковѣ открыты переговорные пункты для переговоровъ съ телефонными абонентами всѣхъ вообще постороннихъ лицъ. Плата—25 коп. за каждыя пять минутъ разговора. Абонентамъ на телефонныя сообщенія предоставляется право передавать по телефону свои телеграммы въ мѣстную почтово-телеграфную контору для дальнѣйшей передачи по телеграфу, а равно получать по телефону-же адресованныя на ихъ имя телеграммы. За обмѣнъ собственно по телефону взимается по 10 коп. съ каждой переданной или полученной телеграммы, безъ различія числа словъ, въ ней заключающихся. Передача же такихъ телеграммъ по телеграфу оплачивается по установленному телеграфному тарифу. Желающіе пользоваться обмѣномъ телеграммъ по телефону подаютъ о томъ заявленіе Начальнику Харьковской центральной Почтово-Телеграфной Конторы. Заявленія оплачиваются гербовымъ сборомъ въ 80 коп. При этихъ заявленіяхъ представляются денежные авансы на производство вышеупомянутыхъ платежей. Размѣръ аванса сообразуется съ количествомъ обмѣниваемыхъ по телефону телеграммъ. По израсходованіи до двухъ третей аванса, онъ пополняется. Передача денегъ въ долгъ не допускается. Поступившія на имя абонентовъ телеграммы, независимо отъ передачи таковыхъ по телефону, доставляются существующимъ порядкомъ съ разсылными бесплатно, а за городъ—съ нарочнымъ и по взаимному соглашенію абонентовъ съ Начальникомъ центр. Почтово-Телеграфной конторы. Заявившіе желаніе обмѣнивать телеграммы по телефону получаютъ особыя указанія о порядкѣ телефонированія телеграммъ. Телефонные аппараты, индукціонныя звонки, элементы и громостводы, установленныя у абонента, составляютъ собственность казны и должны сохраняться въ цѣлости; въ случаѣ-же умышленныхъ поврежденій, ни имѣющихъ характера возможной случайной порчи, или же совершенной утраты означенныхъ вещей, абонентъ обязывается уплатить въ первомъ случаѣ сумму стоимости починки поврежденныхъ вещей, а во второмъ—сумму стоимости самыхъ вещей. За вещи, сгорѣвшія во время пожара дома, абонентъ уплачиваетъ также сумму стоимости сгорѣвшихъ вещей. Абоненты Харьковской телефонной сѣти, смотря по разстоянію помѣщеній ихъ отъ центральной станціи, раздѣляются на двѣ категоріи. Къ первой относятся всѣ лица, коихъ помѣщенія отстоятъ отъ центральной телефонной станціи на разстояніи не свѣ-

ше 2-хъ верстѣ, считая по прямому направленію. Ко 2-й категоріи—лица, живущія на разстояніи свыше 2-хъ верстѣ отъ этой станціи.

Плата за пользованіе телефоннымъ сообщеніемъ для годовыхъ абонентовъ назначается въ годъ: а) для абонентовъ первой категоріи за одинъ аппаратъ на отдѣльномъ для него проводѣ по 75 руб., б) для абонентовъ второй категоріи та же плата 75 руб. съ прибавкою къ ней за каждую версту, сверхъ первыхъ двухъ, по 15 руб., в) въ случаѣ установки на одномъ проводѣ двухъ аппаратовъ, въ разныхъ помѣщеніяхъ одного и того же абонента, окончанный (т. е. дальнѣйшій отъ центральной станціи) аппаратъ опредѣляетъ категорію абонента, за промежуточный (ближайшій къ центральной станціи) телефонъ взимается однообразная плата, 50 руб. въ годъ, независимо отъ разстоянія промежуточнаго телефона отъ центральной станціи, г) плата за коллективный абонементъ взимается въ размѣрѣ, одинаковомъ съ установленнымъ для отдѣльныхъ абонентовъ и д) за дополненіе къ телефонному аппарату другаго слуховаго прибора телефона или особаго электрическаго звонка, установленнаго въ другомъ помѣщеніи абонента, находящемся въ томъ же зданіи, взимается плата въ годъ по 5 руб. Допущенъ помѣсячный абонементъ на телефонныя сообщенія, на условіяхъ: 1) желающій абонироваться помѣсячно вноситъ единовременно, до устройства для него сообщенія, 50 руб. въ возмѣщеніе расходовъ казны на устройство телефоннаго сообщенія не далѣе трехъ верстѣ, 2) если же телефонъ второй категоріи, то кромѣ уплаты 50 руб. абонентъ принимаетъ на свой счетъ устройство и содержаніе линіи или провода отъ своего помѣщенія до 3-верстнаго раіона отъ телефонной станціи, 3) за пользованіе телефоннымъ сообщеніемъ платится по 15 руб. за каждый мѣсяцъ или часть его впередъ, считая вачало мѣсяца со дня открытія телефоннаго дѣйствія, и 4) во всемъ остальномъ временные абоненты подчиняются общимъ условіямъ пользованія телефонною сѣтью. Обязательный наименьшій срокъ абонементъ для годовыхъ (не помѣсячныхъ) абонентовъ назначается: а) для абонентовъ первой категоріи, помѣщенія коихъ находится въ раіонѣ первыхъ 2 верстѣ отъ центральной станціи, въ годъ и б) для абонентовъ второй категоріи, живущихъ далѣе означенной черты, въ 2 года. Годовыми абонентами плата вносится при подпискѣ: а) абонентами первой категоріи—за половину года впередъ и б) абонентами второй категоріи—за одинъ годъ впередъ. Послѣдующіе затѣмъ платежи производятся всѣми абонентами, также впередъ, по полугодно, въ сроки 2-го Января и 1-го Юля. Плата считается со дня открытія у абонента телефоннаго сообщенія. Если-бы открытіе сообщенія послѣдовало въ промежутокъ времени между означенными выше сроками, то въ суммы, внесенной при подпискѣ, засчитывается соответствующая часть платы за время со дня открытія дѣйствія телефона по 1-е Января или 1-е Юля, и затѣмъ абонентъ обязывается пополнить своевременно оставшуюся сумму до размѣра слѣдуемой съ него полугодовой абонементной платы. Плата за коллективный абонементъ вносится домовладѣльцемъ, или довѣреннымъ отъ него лицомъ. Въ случаѣ внесенія абонентомъ причитающейся съ него полугодовой, или дополнительной ко 2 му Января и 1-му Юля, платы въ теченіи десяти дней, считая со дня окончанія оплаченнаго срока, абонентъ считается отказавшимся отъ пользованія телефонною сѣтью и мѣстное Почтово-Телеграфное начальство вправе распорядиться снятіемъ установленнаго у абонента аппарата и взысканіемъ съ него всей суммы, причитающейся Правительству по срокъ обязательнаго абонементъ. Если телефонное сообщеніе будетъ прервано, вслѣдствіе поврежденія, болѣе трехъ сутокъ, то за всякій день продолжающагося поврежденія, считая съ 4-го дня, абоненту возвращается соответствующая часть абонементной платы, по разсчету числа дней остановки дѣйствія, но только въ тотъ случаѣ, если абонентъ въ теченіи мѣсяч-

наго срока, со дня возстановленія дѣйствія, подастъ Начальнику Почтово-Телеграфнаго Округа письменное о томъ заявленіе, оплаченное гербовымъ сборомъ. Правительство вправѣ, если признаетъ это необходимымъ, закрыть дѣйствіе телефоновъ въ нѣкоторыхъ пунктахъ или по всей сѣти, и при томъ на неопредѣленное время. Въ такихъ случаяхъ плата, внесенная абонентами, не возвращается. Въ случаѣ перемѣны абонентомъ занимаемой имъ квартиры или желанія его перенести установленный у него телефонный аппаратъ въ другое помѣщеніе, всѣ расходы, сопряженные съ такимъ перенесеніемъ аппаратовъ и переустройствомъ комнатныхъ проводниковъ, относятся на счетъ абонента. Если же съ перенесеніемъ телефонныхъ аппаратовъ изъ одного помѣщенія абонента въ другое, измѣнятся и категорія абонента, то независимо возмѣщенія расходовъ по перестановкѣ аппаратовъ, въ случаѣ увеличенія разстоянія, будетъ соотвѣтственно измѣненъ и размѣръ абонентной платы со времени перестановки аппаратовъ; а въ случаѣ уменьшенія разстоянія, плата измѣнится только по окончаніи первоначальнаго обязательнаго срока абонента.

Служба на Харьковской телефонной сѣти назначается во всякое время дня и ночи. Абоненты, не желающіе пользоваться телефонами въ ночное время, должны заявить о томъ письменно заблаговременно Начальнику телефонной станціи. Съ открытія дѣйствія по Харьковской телефонной сѣти, всѣ телефонныя сообщенія, устроенныя частными лицами и обществами, а также правительственными и городскими учрежденіями для собственныхъ своихъ надобностей въ чертѣ г. Харькова, должны прекратить свое существованіе. Дабы не лишитъ абонентовъ Харьковской телефонной сѣти возможности пользоваться телефономъ во время пребыванія ихъ на дачахъ, допускается абонементъ на лѣтній сезонъ не свыше однако же 6-ти мѣсяцевъ за плату, разсчитанную по разстоянію дачъ отъ центральной станціи въ прямомъ направленіи: за первыя двѣ версты—37 р. 50 к. и за каждую версту сверхъ первыхъ двухъ—по 15 руб. за годъ (за лѣтній сезонъ), съ обязательствомъ абонироваться: а) на два сезона при разстояніи дачъ отъ станціи до 6-ти верстъ и б) на три сезона при разстояніи свыше 6-ти верстъ. Пользованіе телефоннымъ сообщеніемъ на дачахъ можетъ быть предоставляемо только городскимъ абонентамъ на телефонныя сообщенія. На присоединеніе дачъ, отстоящихъ отъ станціи на разстояніи свыше 6-ти верстъ, требуется особое разрѣшеніе Начальника Главнаго Управленія Почтъ и Телеграфовъ.

Перечень телефонныхъ таксъ.

За оконченный телефонъ первой категоріи—75 р., за второй телефонъ на одномъ проводѣ 50 р., за оконченный телефонъ второй категоріи 75 р., и за каждую версту сверхъ первыхъ двухъ по 15 р., за дачный телефонъ: за 2 версты 37 р. 50 коп., за каждую версту сверхъ двухъ по 15 р., за коллективный абонементъ плата такая же, какъ за телефонъ одного абонента. За дополнительный слуховой телефонъ, или звонокъ, въ годъ по 5 р., за помѣсячный телефонъ первой категоріи: а) одновременно 50 р., б) за каждый мѣсяць по 15 р.; за помѣсячный телефонъ второй категоріи (даже 3 версты): а) одновременно 50 р., б) принятіе расходовъ по устройству и содержанію линіи и провода сверхъ первыхъ 3 верстъ, в) за каждый мѣсяць по 15 р., за 5 минутъ разговора въ переговори. пунктахъ въ почтово-телеграфныхъ конторахъ 25 к., за обмѣнъ каждой телеграммы, безъ различія числа словъ, по 10 коп. За перенесеніе телефона въ другое помѣщеніе—возвращаются въ казну произведенные на это расходы.

Всѣ расходы по устройству и содержанію телефонныхъ линій, проводовъ, аппаратовъ и приборовъ относятся на счетъ казны (исключая перенесеніе апа-

ратовъ и устройство мѣсячныхъ сообщеній сверхъ 3-хъ верстъ). Деньги вносятся: 1) за пользованіе телефонными сообщеніями—въ Харьковское Казначейство, въ доходъ казны по § 19 ст. 2 смѣты Главное Управление Почтъ и Телеграфовъ, передъ устройствомъ телефонныхъ сообщеній и затѣмъ по полугодно, 2) за разговоры въ переговорныхъ пунктахъ—Начальникамъ почтово-телеграфныхъ конторъ, 3) за обмѣнъ телеграммъ по телефону—Начальнику Харьковской центральной почт.-телегр. конторы, авансомъ, и 4) за перенесеніе телефоновъ—въ Харьковское Казначейство, на возстановленіе кредитовъ по § 8 ст. 2 смѣты соответствующаго года Главнаго Управленія Почтъ и Телеграфовъ. Квитанціи Казначейства абоненты оставляютъ у себя.

Руководство къ обращенію съ телефонными аппаратами.

1. Для вызова телефонной станціи необходимо повернуть правую рукою отъ себя 2 или 3 раза рукоятку на первой сторонѣ аппарата. Во время этого сигнала (звонка) ручкой на своемъ мѣстѣ, съ лѣвой стороны аппарата. Во время этого сигнала (звонка) ручкой (слуховой) телефонъ *непрерывно долженъ оставаться на рычагѣ*,—на своемъ мѣстѣ, съ лѣвой стороны аппарата.

2. Затѣмъ снять ручкой телефонъ, приставить плотно къ уху и выждать со станціи вопросъ: *«что угодно»*.

3. На этотъ вопросъ сообщить станціи *фамилію (фирму) №* (такъ какъ встрѣчаются однофамильцы) *того абонента*, съ которымъ желаютъ говорить,—продолжая держать телефонъ у самаго уха все время до полученія отвѣта: *«готово»*.

4. Послѣ этого, повѣсить ручкой телефонъ обратно на рычагъ, подать вызываемому лицу продолжительный сигналъ (звонокъ) точно такъ, какъ указано въ 1 пунктѣ, сдѣлавъ отъ 3-хъ до 4-хъ оборотовъ рукояткою и, не ожидая отвѣтнаго звонка, снять свой ручкой телефонъ съ рычага, приставить плотно къ уху и прислушиваться, пока вызываемое лицо отзовется.

5. Въ случаѣ неполученія отвѣта отъ вызываемаго абонента, сигналъ (звонокъ) слѣдуетъ повторить во второй и третій разъ, вѣшая на время звонка ручкой телефонъ на рычагѣ.

6. По окончаніи разговора, слѣдуетъ повѣсить телефонъ обратно на рычагъ, но непрерывно слуховою воронкою кънизу и сдѣлать *одинъ* поворотъ рукояткою. По этому сигналу телефонная станція разобщитъ говорившихъ.

7. Вызванный абонентъ, услышавъ звонокъ и не отвѣчая самъ звонкомъ, снимаетъ слуховой телефонъ, приставляетъ къ уху, спрашиваетъ, кто зоветъ и начинаетъ разговоръ.

8. Абонентъ, имѣющій на одномъ проводѣ два аппарата, если пожелаетъ говорить исключительно по своему проводу, долженъ для вызова давать два сигнала, т. е. два раза съ небольшими промежутками времени сдѣлать по два или три оборота рукояткою. На такіе звонки телефонная станція не отзовется. При вызовѣ и окончаніи разговора поступить, какъ сказано выше.

9. Во все время разговора слуховой телефонъ держать плотно приложеннымъ къ уху.

10. Говорить передъ микрофономъ на разстояніи отъ амбушюра (воронки) приблизительно на 6—8 вершковъ.

11. Не напрягать особенно голоса, а говорить какъ обыкновенно, но стараться каждое слово произносить *отчетливо не торопясь не сливая*.

12. Во время разговора устранить всякій посторонній шумъ въ комнатѣ, гдѣ помѣщается аппаратъ, а для большей ясности выслушиванія хорошо закрывать свободное ухо другою рукою.

Правила объ установленіи при Волостныхъ Правленіяхъ приѣма и выдачи почтовой корреспонденціи, а также продажи знаковъ почтовой оплаты.

Продажу знаковъ почтовой оплаты, а также приѣмъ и выдачу почтовой корреспонденціи, по распоряженію Министра Внутреннихъ Дѣлъ, разрѣшено установить, по соглашенію съ Губернаторами, при тѣхъ волостныхъ правленіяхъ, гдѣ это окажется болѣе необходимымъ на слѣдующихъ условіяхъ:

I. Продажа знаковъ оплаты корреспонденціи.

§ 1. Продажа знаковъ оплаты почтовой корреспонденціи въ волостныхъ правленіяхъ устанавливается по постановленію о томъ волостнаго схода. Время открытія таковой продажи опредѣляется распоряженіемъ Губернатора или Начальника Области, по соглашенію съ Начальникомъ подлежащаго почтово-телеграфнаго округа.

Объ открытіи продажи означенныхъ знаковъ мѣстное населеніе оповѣщается, по распоряженію земскихъ участковыхъ начальниковъ, мировыхъ посредниковъ и другихъ соответственныхъ имъ правительственныхъ должностныхъ лицъ, по принадлежности.

§ 2. Знаки почтовой оплаты, первоначально, при введеніи настоящихъ правилъ въ дѣйствіе, отпускаются почтово-телеграфнымъ вѣдомствомъ волостному правленію, подъ росписку волостнаго старшины, авансомъ на сумму 25 рублей, того рода и достоинства, какія, по мѣстнымъ условіямъ, будутъ признаны необходимыми Начальникомъ подлежащаго почтово-телеграфнаго округа.

Дальнѣйшее приобрѣтеніе таковыхъ знаковъ, по мѣрѣ ихъ продажи, совершается волостнымъ правленіемъ за наличныя деньги изъ ближайшаго къ нему учрежденія почтово-телеграфнаго вѣдомства на счетъ суммъ, выручаемыхъ отъ продажи сихъ знаковъ.

§ 3. Продажа знаковъ оплаты почтовой корреспонденціи производится въ волостномъ правленіи, по возможности, *ежедневно* въ продолженіи времени, опредѣленнаго для того земскимъ участковымъ начальникомъ.

§ 4. Знаки оплаты продаются въ волостномъ правленіи обязательно по цѣнѣ, обозначенной на сихъ знакахъ, исключая штемпельныхъ конвертовъ, за которые, сверхъ цѣны, означенной въ штемплѣ, взимается еще $\frac{1}{2}$ коп. за конвертъ.

§ 5. Общая сумма, находящихся въ волостномъ правленіи знаковъ почтовой оплаты и вырученныхъ за нихъ денегъ, должна во всякое время равняться размѣру первоначальнаго аванса, т. е. 25 рублямъ.

§ 6. Волостное правленіе обязано слѣдить за тѣмъ, чтобы наличный запасъ знаковъ почтовой оплаты, въ отношеніи количества ихъ, рода и достоинства былъ всегда достаточенъ для безостановочной продажи; поему правленіе приобрѣтаетъ знаки почтовой оплаты, по мѣрѣ ихъ продажи, отнюдь не ожидая распродажи всего отпущеннаго аванса.

§ 7. Наблюденіе за дѣйствіями волостныхъ правленій по продажѣ знаковъ почтовой оплаты и провѣрка сихъ дѣйствій возлагаются на земскаго участковаго начальника, который, въ особенности, долженъ удостовѣряться въ томъ:

а) чтобы общая сумма наличныхъ знаковъ оплаты и вырученныхъ за нихъ денегъ всегда равнялась размѣру аванса (§ 5),

б) чтобы всегда имѣлись на лицо, въ достаточномъ количествѣ, необходимые знаки почтовой оплаты (§ 6).

II. Приѣмъ и выдача почтовой корреспонденціи.

§ 8. Производство въ волостныхъ правленіяхъ приѣма и выдачи почтовой корреспонденціи устанавливается по постановленію о томъ волостнаго схода, съ

разрѣшенія Губернатора или Начальника Области, по предварительномъ сношеніи съ Начальникомъ подлежащаго Почтово-Телеграфнаго Округа. Объявленіе означенныхъ операций публикуется въ Губернскихъ или Областныхъ Вѣдомостяхъ и, независимо сего, по распоряженію земскаго начальника, оповѣщается мѣстное населеніе.

§ 9. *Приемъ корреспонденціи.* Приемъ корреспонденціи въ волостныхъ правленіяхъ на руки отъ подавателей не допускается. Корреспонденція эта, а именно частныя простыя и заказныя письма и бандерольныя отправленія, какъ внутренней, такъ и международной корреспонденціи—опускаются самими отправителями въ почтовые ящики, вывѣшиваемые при волостныхъ правленіяхъ.

§ 10. Почтовые ящики, установленнаго почтово-телеграфнымъ вѣдомствомъ образца, вывѣшиваются въ помещеніи волостнаго правленія въ мѣстѣ, доступномъ во всякое время для опусканія въ него корреспонденціи. Въ наружномъ почтовомъ ящикѣ помещается внутренній желѣзный ящикъ, на которомъ обозначается № его и названіе волостнаго правленія, которому принадлежитъ ящикъ.

Къ каждому наружному ящику полагается не менѣе двухъ внутреннихъ, дабы, по отправленіи одного изъ послѣднихъ на почту, онъ могъ быть тотчасъ замѣненъ другимъ, такимъ же, ящикомъ.

Какъ наружный, такъ и внутренніе ящики должны запираются внутренними замками. Ключъ отъ наружнаго ящика передается волостному старшинѣ, а отъ внутреннихъ хранится въ почтово-телеграфномъ или почтовомъ учрежденіи, въ которое будутъ доставляться ящики для вынутія изъ нихъ корреспонденціи.

§ 11. Почтовые ящики для волостныхъ правленій приобрѣтаются на средства самихъ правленій, согласно постановленію о томъ волостнаго схода или мѣстныхъ жителей, изъявившихъ желаніе пользоваться правомъ подачи своей корреспонденціи, на основаніи настоящихъ правилъ.

Распоряженія о высылкѣ почтовыхъ ящиковъ дѣлаются Начальникъ Почтово-Телеграфнаго, по сообщеніи ему Губернаторомъ или Начальникомъ Области о томъ, въ какихъ именно волостныхъ правленіяхъ предполагается открыть приемъ корреспонденціи, и по полученіи, причитающихся на заготовку сихъ ящиковъ, денегъ.

Примѣчаніе. Деньги могутъ быть высланы непосредственно на имя начальника мѣстнаго почтово-телеграфнаго округа.

§ 12. *Пересылка корреспонденціи.* Внутренній почтовый ящикъ въ опредѣленные для того дни и часы вынимается, по распоряженію волостнаго старшины, изъ наружнаго ящика и доставляется (запертымъ) довѣреннымъ отъ волостнаго правленія лицомъ, согласно постановленію волостнаго схода, въ ближайшее почтово-телеграфное или почтовое учрежденіе, избранное, по соглашенію между Губернаторомъ или Начальникомъ области и Начальникомъ мѣстнаго почтово-телеграфнаго округа.

§ 13. Срокъ выемки внутреннихъ ящиковъ и доставки ихъ въ учрежденіе почтово-телеграфнаго вѣдомства, указанныя въ предыдущемъ параграфѣ (не менѣе одного раза въ недѣлю), устанавливается Губернаторомъ или Начальникомъ области по соглашенію съ Начальникомъ мѣстнаго почтово-телеграфнаго округа.

§ 14. Внутренніе почтовые ящики доставляются въ учрежденіе почтово-телеграфнаго вѣдомства (§ 12), при особой отъ волостнаго правленія тетради, въ которой должно быть означено: время отправленія ящика, № его и съ кѣмъ именно онъ отправленъ (званіе, имя и фамилія).

§ 15. Если въблизи волостнаго правленія имѣется конная почтовая станція, то правленію предоставляется пересылать почтовый ящикъ на сказанную станцію

для дальнѣйшей пересылки въ подлежащее почтово-телеграфное или почтовое учрежденіе. Ящикъ сдается писарю конной почтовой станціи, подъ росписку въ вышеупоминаемой тетради (§ 14).

§ 16. По доставленіи ящика въ почтово-телеграфное или почтовое учрежденіе, таковой немедленно вскрывается и заключающаяся въ немъ корреспонденція отправляется по назначенію; порожній же ящикъ возвращается въ волостное правленіе запертымъ. При этомъ, если ящикъ былъ доставленъ довѣреннымъ волостного правленія, то и отдается этому довѣренному, вмѣстѣ съ тетрадью правленія, въ которой должно быть означено время возвращенія ящика. Если же ящикъ былъ полученъ съ почтою, то онъ возвращ. съ почтою же на подлежащ. конную станцію.

§ 17. *Выдача корреспонденціи.* Въ волостныхъ правленіяхъ можетъ быть установлена, сообразно съ мѣстными условіями, на первое время выдача только простой (незаказной) корреспонденціи, а именно: частныхъ простыхъ, вполнѣ оплаченныхъ, писемъ и бандерольныхъ отправленій, почтовыхъ повѣстокъ, газетъ и журналовъ. Выдача этой корреспонденціи производится, по возможности, ежедневно, въ продолженіи времени, назначеннаго для того земскихъ участковъ, начальникомъ.

§ 18. Въ волостное правленіе пересылаются и изъ ближайшаго къ нему учрежденія почтово-телеграфнаго вѣдомства, для выдачи по назначенію, перечисленнымъ въ § 17 отправленіе на имя крестьянъ и другихъ подвѣдомственныхъ волостному правленію лицъ. Частная же корреспонденція, равно повѣстки и повременныя изданія, адресованныя лицамъ другихъ сословій, отсылаются въ волостныя правленія не иначе, какъ по письменнымъ объ этомъ заявленіямъ сказанныхъ лицъ о желаніи ихъ получать означенную корреспонденцію въ волостномъ правленіи. Заявленія эти подаются въ почтово-телеграфное или почтовое учрежденіе, отсылающее корреспонденцію.

§ 19. За выдачу корреспонденціи волостнымъ правленіямъ предоставляется взимать съ получателей слѣдующую плату:

а) за каждое частное письмо не свыше 3 коп.,

б) за каждое бандерольное отправленіе не свыше 1 к., а за газеты и журналы (подъ бандеролемъ) не свыше 60 коп. въ годъ или 5 коп. въ мѣсяць.

Размѣръ платы, въ указанныхъ выше предѣлахъ (пп. а и б), опредѣляется постановленіемъ волостного схода. Повѣстки выдаются адресатамъ безплатно.

§ 20. Полученная за выдачу корреспонденціи плата (§ 19) поступаетъ полностью въ распоряженіе волостного правленія и предназначается вообще на покрытіе расходовъ по почтовымъ операціямъ, а также на вознагражденіе лицъ, занимающихся въ правленіи почтовою частію.

Примѣчаніе. Введеніе почтовыхъ операцій можетъ быть возложено на волостного старшину или поручено другимъ лицамъ, по выбору волостного правленія, но подъ его отвѣтственностью и съ утвержденія земскаго участковаго начальника.

§ 21. Таблица платы, взимаемой за выдачу разнаго рода частной почтовой корреспонденціи (§ 19), вывѣшивается на видномъ мѣстѣ въ волостномъ правленіи. Таблица эта должна быть за подписью волостного старшины.

§ 22. Подлежащая выдачѣ волостнымъ правленіемъ корреспонденція посылается изъ подлежащаго почтово-телеграфнаго или почтоваго учрежденія непосредственно въ означенное правленіе, а если сіе невозможно, то на ближайшую къ оному конную почтовую станцію. Корреспонденція эта посылается задѣланною въ постъ-пакетъ, который сдается довѣренному волостного правленія, съ запискою въ тетрадь (§ 14).

§ 23. За полученіемъ порожняго ящика и постъ-пакета съ корреспонденціей, присланныхъ съ почтою на конную станцію, волостное правленіе должно посылать

на сію станцію, ко времени прихода почты, своего довѣреннаго съ упомянутою выше тетрадью (§ 14). Станціонный писарь отдаетъ довѣренному ящикъ и постъ-пакеты, съ запискою ихъ въ тетрадь волостного правленія.

§ 24. Если окажется, что какая-либо присланная въ волостное правленіе изъ учрежденія почтово-телеграфнаго вѣдомства корреспонденція не можетъ быть выдана адресату за смертью, за отъѣздомъ и по другимъ причинамъ, то таковая корреспонденція, по сдѣланіи на каждомъ отправленіи надписи о причинѣ невыдачи, должна быть безъ замедленія возвращена въ подлежащее почтово-телеграфное или почтовое учрежденіе. Въ случаѣ же невыдачи корреспонденціи за отказомъ адресата отъ внесенія установленной платы за выдачу (§ 19), волостное правленіе обязано, если не признаетъ возможнымъ выдать таковую корреспонденцію безплатно, возвратитъ ее съ надписью о семъ въ подлежащее почтово-телегр. или почтовое учрежденіе не позже 14 дней послѣ полученія.

§ 25. *Храненіе отчетности и повѣрка дѣйствій волостныхъ правленій.* Тетрадь, по которой волостнымъ правленіемъ сдаются и получаютъ обратно почтовые ящики и постъ-пакеты, равно вся переписка о приемѣ, пересылкѣ и выдачѣ корреспонденціи, сохраняются въ волостныхъ правленіяхъ въ должномъ порядкѣ въ продолженіи одного года, по истеченіи каковаго срока уничтожаются.

§ 26. Правильность всѣхъ вообще дѣйствій волостного правленія по приему, пересылкѣ и выдачѣ почтовой корреспонденціи, а также по сбору платы за выдачу корреспонденціи и расходованію сихъ денегъ, провѣряется земскимъ участковымъ начальникомъ, мировыми посредниками и другими соотвѣтственными имъ правительственными должностными лицами, по принадлежности. Къ означеннымъ лицамъ должны быть обращаемы всѣ могущія возникнуть претензіи и жалобы на дѣйствія волостного правленія по производству почтовыхъ операцій.

Сверхъ того, повѣрка таковыхъ дѣйствій можетъ быть произведена и другими лицами, по распоряженію губернатора или начальника области.

§ 27. Наблюденіе за своевременной и правильной доставкой корреспонденціи изъ волостного правленія въ почтово-телеграфное или почтовое учрежденіе и за исправнымъ состояніемъ предназначенныхъ для пересылки корреспонденціи почтовыхъ ящиковъ относится къ обязанности начальниковъ учреждений почтово-телеграфнаго вѣдомства въ пунктахъ обмѣна корреспонденціи съ волостными правленіями.

О всѣхъ упущеніяхъ и неисправностяхъ по этимъ частямъ начальники сказанныхъ учреждений входятъ въ непосредственныя сношенія съ земскими участковыми начальниками, для соотвѣствующихъ съ ихъ стороны распоряженій.

§ 28. Независимо отъ упомянутого въ § 26 контроля, начальнику мѣстнаго почтово-телеграфнаго округа принадлежитъ право повѣрки, во всякое время, собственно спеціальнаго почтоваго дѣлопроизводства въ волостныхъ правленіяхъ. — Таковую повѣрку начальникъ округа производитъ лично или чрезъ командированныхъ имъ лицъ, и, въ случаяхъ надобности, сообщаетъ о результатахъ земскому участковому начальнику.

§ 29. Изложенныя въ настоящихъ временныхъ правилахъ постановленія распространяются всецѣло и на обществен. управленія, соотвѣствующія волостнымъ правленіямъ, а именно: управленія гминныя (губерніи царства Польскаго) и сельскія (Закавказье), а также и на мировыхъ посредниковъ, комиссаровъ и другихъ соотвѣтственныхъ правительственныхъ должностныхъ лицъ, по принадлежности.

Почтово-Телеграфныя учрежденія г. Харькова.

Центральная п.-т. контора.

(Вознесенская площадь).

Производство всѣхъ п.-т. операций и операций по сберегательной кассѣ гос. банка—съ 8 ч. утра до 2 ч. дня.

Сверхъ того производится: 1) продажа марокъ и конвертовъ и приемъ и выдача *простой* корреспонденціи съ 2 ч. дня до 8 ч. вечера;

2) приемъ и выдача заказной корреспонденціи съ 4 ч. дня до 6 ч. вечера;

3) приемъ телеграммъ отъ подавателей и по телефону и телефонъ для общественнаго пользованія въ теченіе полныхъ сутокъ.

1-я городская п.-т. контора.

(Екатеринославская ул., д. Харьк. Отд. Музык. Об.).

Приемъ всякаго рода корреспонденціи (*кромѣ посылокъ*); выдача *исключительно* денежной корреспонденціи и операций по сберегательной кассѣ съ 9 час. утра до 2 час. дня. Продажа марокъ и приемъ телеграммъ съ 8 час. утра до 12-ти час. ночи.

2-я городская п.-т. контора

(Сумская ул., д. Шатовой).

Исключительно приемъ всякаго рода корреспонденціи (*кромѣ посылокъ*) съ 9 час. утра до 2 час. дня.

Продажа марокъ и приемъ телеграммъ съ 8 ч. утра до 9 ч. веч.

3-я городская п.-т. контора.

(Гориневскій пер., д. Добрынина).

Операцинъ тѣ же, что и въ 1-й городской конторѣ и тѣ же сроки и сверхъ того приемъ и выдача вкладовъ сберег. кассы отъ 9 ч. утра до 2 ч. дня.

Приемъ заказной корреспонденціи на вокзалѣ ж. д. (по мѣстному времени).

На Сумы, Ворожбу, Кіевъ отъ 6 ч. до 7 ч. 40 м. утра.

На Москву отъ 6 ч. до 7 ч. 9 м. утра.

Въ гг. Курскъ, Москву, Тулу, Орель, Сиб. отъ 6 до 8 ч. 30 м. веч.

На Полтаву, Бирзулу, Николаевъ, Одессу отъ 6 до 9 ч. 56 м. веч.

На Лозовую, Ростовъ, Севастополь отъ 6 до 8 ч. 14 м. веч.

Тамъ же продаются почтовые марки, открытыя письма и штемпельные конверты.

Приема нѣтъ въ 1-й день Рождества Христова, на Новый годъ, въ день Тезоименитства Государя Императора и Государыни Императрицы, Богоявленія Господня, первый и второй день Св. Пасхи, въ день Св. Троицы.

Приходъ и отходъ почтъ.

Съ обыкновенной почтой отправляется всякаго рода корреспонд. (письма, деньги, посылки и пр.), съ *одноконной* только заказныя и простыя письма.

На Курскъ, Москву, Тулу, Орель и С.-Петербургъ отходить ежедневно обыкновенная почта и на Золочевъ: Ср. и Субб. обыкновенная—въ 5 час. 15 мин. утра (со станціи желѣзной дороги поѣздъ отходить въ 7 ч. 59 м. утра) и приходитъ—изъ Курска, Москвы, Тулы, Орла и С.-Петербурга ежедневно обыкновенная и изъ Золочева: Ср. и Субб. обыкновенная—въ 10 ч. вечера (на станцію желѣзной дороги поѣздъ приходитъ въ 8 ч. 32 м. вечера).

На *Сумы, Ворожбу, Лебединъ, Ахтырку* и *Кіевъ* отходить ежедневно обыкновенная, на *Недригайловъ* и *Ольшаны*: Понед., Пятница обыкновенная, на *Краснокутскъ*: Вторн., Четв., Субб. обыкновенная и на *Терны*: Понед., Пятница обыкновенная и Среда однокошная—въ 5 ч. 15 м. утра (со станціи ж. д. поѣздъ отходить въ 9 ч. 4 м. утра) и приходитъ—изъ Сумъ, Ворожбы, Лебедина, Ахтырки и Кіева ежедневно обыкновенная, изъ Недригайлова и Ольшанъ: Вторн., Суббота обыкновенная, изъ Краснокутска: Вторн., Четв., Субб. обыкновенная и изъ Терновъ: Вторн., Субб. обыкновенная и Четв. однокошная—въ 9 ч. вечера (на станцію ж. д. поѣздъ приходитъ въ 8 ч. 19 м. вечера).

На *Полтаву, Николаевъ, Бирзулу* и *Одессу* отходить ежедневно обыкновенная, на *Валки*: Воскрес., Вторн., Четв., Пятн. обыкновенная и Понед., Среда, Субб. однокошная и на *Коломакъ*: Воскр., Вторн., Среда, Четв., Субб. обыкновенная—въ 7 ч. вечера (со станціи ж. д. поѣздъ отходить въ 9 ч. 59 м. вечера) и приходитъ—изъ Полтавы, Николаева, Бирзулы и Одессы ежедневно обыкновенная изъ Валокъ: Понед., Среда, Пятн., Субб. обыкновенная и Вторн., Четв., Воскр. однокошная и изъ Коломака: Понед., Сред., Четв., Пятн., Воскр. обыкновенная—въ 8 ч. утра (на станцію ж. д. поѣздъ приходитъ въ 5 ч. 24 мин. утра).

На *Лозовую, Ростовъ* и *Севастополь* отходить ежедневно обыкновенная и на *Константиноградъ*: Вторн., Пятн. обыкновенная и Воскр., Ср. однокошная—въ 6 ч. вечера (со станціи ж. д. поѣздъ отходить въ 9 ч. 19 м. вечера) и приходитъ—изъ Лозовой, Ростова и Севастополя ежедневно обыкновенная и изъ Константинограда: Среда, Субб. обыкновенная и Понед., Четв. однокошная—въ 8 ч. утра (на станцію ж. д. поѣздъ приходитъ въ 7 ч. 19 м. утра).

На *Волчанскъ*: Вторн., Субб. обыкновенная—въ 10 ч. по полуночи и Воскр., Четв. однокошная въ 9 ч. по полудни. Обратнo: Среда, Воскр. обыкновенная—въ 4 ч. 50 м. и Понед., Пятн. однокошная—въ 9 ч. 50 м. по полудни.

На *Зміевъ*: Вторн., и Субб. обыкновенная—въ 11 ч. по полуночи и Воскр., Чет. однокошная въ 9¹/₂ ч. по полудни. Обратнo: Среда, Воскр. обыкновенная—въ 4 ч. и Понед., Пятн. однокошная—въ 7 ч. по полудни.

На *Купянскъ, Старобѣльскъ, Изюмъ* и *Чууевъ*: Понед., Среда, Субб. обыкновенная и Четв. однокошная—въ 1 часъ дня. Обратнo: Понед., Четв., Суббота обыкновенная—въ 3¹/₂ ч. и Вторн. однокошная—въ 1¹/₂ ч. по полуночи.

На *Чууевъ*: Воскр., Вторн., Пятн. однокошная—въ 1 часъ дня. Обратнo: Вторн., Четв., Субб. однокошная—въ 6 ч. 10 м. вечера.

Мѣ почтов.
ящикоу.

Мѣста нахожденія почтовыхъ ящикоу.

1 и 2—Внутри Почтовой конторы.

3—На Вознесенской площади у дома Почтово-Телеграфной конторы.

4— „ Конной площади у дома Шерстянной компаніи.

5— „ Конной улицѣ у дома Бѣлецкаго.

6— „ Конной улицѣ у дома Костюрина.

7— „ Михайловской площади у зданія 1-й части.

8— „ Старо-Московской улицѣ у дома первой гимназіи.

9— „ Московской улицѣ у дома Темпинскаго.

10— „ Рыбной улицѣ у дома Рубинштейна.

11— „ Мѣщанской улицѣ у дома б. Файста.

12— „ Торговой площади у зданія Биржи.

13— „ Университетской улицѣ у дома, гдѣ гостинница бр. Просперъ.

14— „ Шлянномъ переулкѣ у Городскаго дома.

15— „ Соборной площади у зданія Присутственныхъ мѣстъ.

- 16— „ Павловской площади у дома Европейской гостиницы.
- 17— „ Екатеринославской ул. у д. гостиницы „Славянской Базаръ“.
- 18— „ Рождественской улицѣ у дома Саатчи.
- 19— „ Екатеринославской улицѣ у дома Музыкальн. Общества.
- 20— „ Екатеринославской улицѣ у дома Детлова.
- 21— „ Конторской улицѣ у дома Бочарова.
- 22— „ Жандармской площади у зданіи 3-й части.
- 23— „ Николаевской площади у зданіи 2-й части.
- 24— „ Театральной площади у зданіи театра.
- 25— „ Нѣмецкой улицѣ у дома Неронова.
- 26— „ Рымарской улицѣ у дома Шатовой.
- 27— „ Садово-Куликовской улицѣ у дома Пономарева.
- 28— „ Благовѣщенской площади у дома 2-й гимназій.
- 29— „ Благовѣщенской улицѣ у дома Филоновой.
- 30— „ углу Чеботарской и Большой Панасовской ул., у д. Шаповалова.
- 31— „ Клочковской улицѣ у дома Костенко.
- 32— На Клочковской улицѣ у дома Павловскаго.
- 33— „ Воскресенской улицѣ у дома Зайцевой.
- 34— „ Москалевской улицѣ у дома Гаевского.
- 35— „ Нѣмецкой улицѣ у Церковнаго дома.
- 36— „ Сумской ул. у дома Высоцкаго.
- 37— Внутри 1-й Городской Почтово-Телеграфной Конторы.
- 38— Внутри 3-й Городской Почтово-Телеграфной Конторы.
- 39— Внутри 2-й Городской Почтово-Телеграфной Конторы.
- 40— На Сѣриковскомъ пер. у дома Дроздовской.
- 41— У павильона конно-железной дороги на Николаевской площади.
- 42— У подъѣзда вокзала К.-Х.-А. железной дороги.
- 43— На Садово-Куликовской улицѣ у дома Губернатора.
- 44— У зданія Технологическаго Института.
- 45— На Нѣмецкой улицѣ у зданія Коммерческаго училища.
- 46— „ Михайловской площади у лечебницы Платонова.
- 47— „ углу Зміевской и Молочной улицѣ.
- 48— „ углу Москалевской и Занковской улицѣ.
- 49— „ Воскресенской площади, у д. Бржезинскаго, около аптеки.
- 50— „ углу Холодногорской и Екатеринославской улицѣ.

Очистка почтовыхъ ящиковъ въ г. Харьковѣ производится три раза въ день: около 7 ч. утра, 12 ч. дня и 6 час. вечера.

Разноска по г. Харькову писемъ и газетъ производится три раза въ сутки: съ 9 ч. утра, съ 12 час. дня и съ 5 час. пополудни.

Выдача корреспонденціи въ г. Харьковѣ не производится въ дни Тезоименства Государи Императора и Государыни Императрицы, въ день Обрѣзанія Господня (Новый годъ), въ день Богоявленія Господня, въ первый и во второй дни праздника Св. Пасхи, въ день Св. Троицы и въ первый день праздника Рождества Христова. Въ дни Стрѣтенія Господня, Благовѣщ. Пресвятыя Богородицы, Входа Господня въ Іерусалимъ, въ третій день Св. Пасхи, Вознесенія Господня, Преображенія Господня, Успенія Пресвятыя Богородицы, Рождества Пресвятыя Богородицы, Воздвиженія Честнаго Животворящаго Креста Господня, Введенія во храмъ Пресвятыя Богородицы, во второй день праздника Рождества Христова и во всѣ воскресные дни выдача корреспонденціи производится съ 8 до 11 час. дня.

Почтовый дорожникъ Харьковской губерніи.

На почтовыхъ станціяхъ, содержимыхъ по системѣ вольныхъ почтъ, плата съ проѣзжающихъ, почтъ и эстафетъ казенныхъ и частныхъ взимается по 4 к. съ версты и лошади, и послѣднія должны отпускаться проѣзжающимъ по первому требованію на станц. же съ опредѣленнымъ комплектомъ лош. (по системѣ казен. почтъ) плата взимается по 3 к. съ вер. и лош. отпускаются только при наличн. ихъ на станціи.

Родъ дороги.	Названіе станцій.	Расстояніе между станц.	Система содержанія станцій и число лош.	Родъ дороги.	Названіе станцій.	Расстояніе между станц.	Система содержанія станцій и число лош.	
Г р у н т о в а я	Трактъ отъ Харькова до Старобѣльска.			К о з . - В о р . - Р о с т . ж . д .	Быкъ (Ворон. г.) .	21	—	
	Харьковъ губ. г.	—	вольн. п.		Константиновка ⁵⁾ .			
	Рогань	18 ^{1/4}	в. п.		(Контемировка, Во-			
	Чугуевъ з. г. ¹⁾	18	в. п.		рон. г. по дорогѣ	10	—	
	Граково (Малиново)	16 ^{1/2}	к. п., 10 л.		на Воронежъ)			
	Волохово-Ярская ²⁾ .	16 ^{1/2}	к. п., 13 л.		Шентуховка (Обл.			
	Балаклея	23 ^{1/2}	к. п., 9 л.		В. Дон., по доро-	21	—	
	Куиняскъ у. г. ³⁾	24 ^{1/4}	в. п.		гѣ на Ростовъ)			
	Сеньковъ	22 ^{1/2}	к. п., 6 л.		Трактъ отъ Харькова			
	Стельмаховская	15	к. п., 6 л.		до Славянска.			
	Сватова-Лучка	21	к. п., 6 л.		Харьковъ			в. п.
	Мостки	26	к. п., 6 л.		Рогань	18 ^{1/4}		в. п.
	Гайдуковская	13	к. п., 6 л.		Чугуевъ з. г. ¹⁾	18		в. п.
	Старобѣльскъ у. г. ⁴⁾	15 ^{1/2}	к. п., 5 л.		Граково (Малиново)	16 ^{1/2}	к. п., 10 л.	
Трактъ отъ ст. Черт-			Волхово-Ярская ⁶⁾ .	16 ^{1/2}	к. п., 13 л.			
ково до ст. Быкъ и			Тенязька	21 ^{1/2}	к. п., 5 л.			
Шентуховки.			Лихово	18	к. п., 5 л.			
Чертково (Обл. В.			Изюмъ у. г. ⁷⁾	13 ^{1/4}	в. п.			
Дон.)	—		Новая	12	в. п.			
Лиманъ (Харьк. г.)	13	—	Голая долина	13 ^{3/4}	в. п.			

¹⁾ Отъ Чугуева по проселочн. дорогѣ въ 20^{1/2} вер.—почт. отд. Печенеги. Проѣзжающіе не перевозятся.

²⁾ Отъ Волоховаго-Яра по проселочн. дорогѣ находится Балаклеяское почтово-телеграф. отдѣл. въ 19 верст. и отдѣляется трактъ на Славянскъ (См. ниже особый трактъ отъ Харькова до Славянска).

³⁾ Отъ Куиняска по проселочной дорогѣ до слоб. Двурѣчной, гдѣ имѣется почтовое отдѣленіе, 19 верст. и до слоб. Покровскъ 50 верст.

⁴⁾ Отъ г. Старобѣльска существуетъ три проселочн. тракта, на которыхъ находится приемныя почтово-телегр. отдѣленія: 1) въ сл. Бѣлодущкой въ 53^{1/4} в., 2) въ сл. Евсугѣ 33 в., отсюда въ Бѣловодскѣ—18 вер., отсюда въ Стрѣленкомъ конскомъ заводѣ Харьков. губ.—27 вер. и отъ сего послѣдняго при ст. Чертково Обл. войска Донск.—17^{1/4} в. и 3) въ Ново-Исковѣ въ 36 вер. Проѣзжающіе по этимъ трактамъ не перевозятся.

⁵⁾ Отъ Константиновки въ 26^{3/4} вер. по проселочн. дорогѣ находится Марковское почтовое отдѣленіе Харьковской губ.

⁶⁾ Въ 19 вер. отъ Волоховаго-Яра почтово-телегр. отдѣленіе Балаклея (проѣзжающіе не перевозятся) и отдѣленіе въ Волховомъ-Ярѣ тракта на Старобѣльскъ (См. трактъ отъ Харькова до Старобѣльска).

⁷⁾ Отъ Изюма по проселочной дорогѣ въ 12 вер. почт. отд. Цареборисова. Проѣзжающіе не перевозятся.

Родъ дороги	Названіе станцій.	Расстояніе между станц.	Система содержанія станцій и число лощ.	Родъ дороги	Названіе станцій.	Расстояніе между станц.	Система содержанія станцій и число лощ.
Грунтонал.	Славянскъ з. г. ¹⁾	19 ³ / ₄	в. п.	Харь.-Ник. ж. д.	Березовская платф.	6	—
	Славянскъ ст. ж. д.	4 ³ / ₄	—		Люботинъ ⁴⁾	8	—
	Трактъ отъ Харькова до Волчанска.	—	—		Валки ж. д. и п. ⁵⁾	13	—
	Харьковъ	—	в. п.		Ковяги	14	—
	Тишковская	20 ¹ / ₄	в. п.		Водяная	13	—
	Терновская ²⁾	20 ¹ / ₄	к. п., 6 л.		Коломакъ ⁶⁾	14	—
	Волчанскъ у. г. ³⁾	23 ¹ / ₂	в. п.		Искровка (Полт. г.)	6	—
	Трактъ отъ Харькова до Зміева.	—	—		Вѣтвь отъ ст. ж. д. Валки до уѣздн. г. Валки.	—	—
	Харьковъ	—	в. п.		Валки ст. ж. д. и п.	—	к. п., 4 л.
	Васищево	18 ¹ / ₂	в. п.		Валки у. г.	15 ¹ / ₄	к. п., 4 л.
	Зміевъ у. г.	18 ¹ / ₂	в. п.		Трактъ отъ Харькова до Ворожбы.	—	—
	Х.-Н. ж. д.	Трактъ отъ Харькова до Старовѣрской.	—		—	Харьковъ губ. г.	—
Харьковъ губ. г.		—	—	Харьковъ ст. ж. д.	4 ¹ / ₄	—	
Харьковъ ст. ж. д.		4 ¹ / ₂	в. п.	Новая Баварія	7	—	
Карачевка		9	—	Рыжово	3	—	
Мерефа ст. ж. д.		14	—	Березовская платф.	6	—	
Мерефа почт. ст.		2 ³ / ₄	в. п.	Люботинъ ⁷⁾	8	—	
Новая Водолага		19	в. п.	Мерчикъ	15	—	
Старовѣр. (Полт. г.)		21 ³ / ₄	в. п.	Максимовка	16	—	
Трактъ отъ Харькова до Искровки.		—	—	Богодуховъ ⁸⁾	19	—	
Харьковъ губ. г.		—	—	Гуты ⁹⁾	9	—	
Харьковъ ст. ж. д.		4 ¹ / ₄	—	Яблочное ¹⁰⁾	9	—	
Новая Баварія		7	—	Кириковка ¹¹⁾	17	—	
Рыжово	3	—	Смородино	20	—		
				Боромля ¹²⁾	20	—	
				Сыроватка	18	—	
				Сумы	17	—	

¹⁾ Въ 24 вер. отъ г. Славянска по проселочной дорогѣ находится Сватогорское н.-т. отдѣленіе. Пассажиры не перевозятся.

²⁾ Во время разлива Дона сообщеніе отъ Терновой почтовой станціи до г. Волчанска, въ теченіи двухъ недѣль, производится объѣзднымъ путемъ на разстояніи 30 верстъ.

³⁾ Отъ г. Волчанска въ 39 в. по проселочной дорогѣ находится Велико-Бурлукское почтовое отдѣленіе. Пассажиры не перевозятся.

⁴⁾ См. вѣтвь отъ Люботина до Мерефы.

⁵⁾ Отъ ст. ж. д. Валки до г. Валокъ на разстояніи 15¹/₄ вер. почтовый трактъ съ перевозкою проезжающихъ (См. вѣтвь этого тракта).

⁶⁾ Отъ ст. ж. дор. Коломакъ въ 5 в. на проселоч. дор. Коломакской находится почтовое отдѣленіе. Проезжающіе не перевозятся.

⁷⁾ См. вѣтвь отъ Люботина до Мерефы.

⁸⁾ Отъ Богодуховской ст. ж. д. до г. Богодухова 2³/₄ в., а отсюда до Больше-Писаревского почтов. отд. по проселоч. дорогѣ 32 в. На этой станціи лошадей не содержится и проезжающіе не перевозятся.

⁹⁾ Отъ ст. ж. д. Гуты до Гутинскаго сахарнаго завода 5 вер.

¹⁰⁾ Отъ ст. ж. д. Яблочное до ст. Куныевахи 5 в. и отсюда до зашт. г. Краснокутска 22 вер. Проезжающіе не перевозятся.

¹¹⁾ См. вѣтвь отъ ст. Кириковки до Кочановской п. ст.

¹²⁾ См. вѣтви: отъ Боромли ст. ж. д. до уѣзд. г. Лебедина и оттуда же до Краснополя.

Родъ дороги.	Названіе станцій.	Расстояние между станці.	Система содержанія станцій и число лоша.	Родъ дороги.	Названіе станцій.	Расстояние между станці.	Система содержанія станцій и число лоша.
Х.-Н. ж. д.	Головашевка	17	—	Курско-Харьково-Азовская желѣзная дорога.	Казачья Лопань ⁵⁾	13 ^{1/2}	—
	Виры	14	—		Наумовка (Кур. г.)	11	—
	Бѣлополье ¹⁾	15	—		Трактъ отъ Харькова до Дружковни.		
	Ворожба ²⁾	4	—		Харьковъ губ. г.	—	—
	Курской губ.:				Харьковъ ст. ж. д.	4 ^{1/2}	—
	Путивль (на Кіев.)	26	—		Карачевка	9	—
	Новоселки (на Кур)	17	—		Мерефа ⁶⁾	14	—
	Вѣтвь отъ Люботина до Мерефы.				Борен.	18	—
	Люботинъ ст. ж. д.	—	—		Дудкова	10	—
	Буды	9	—		Тарановка	7	—
Х.-Н. ж. д.	Мерефа	8	—	Берека	12	—	
	Вѣтвь отъ ст. Кириновна до г. Ахтырки и отъ г. Ахтырки до Кочановской п. ст.			Алексѣевка ⁷⁾	12 ^{1/4}	—	
	Ахтырка ст. ж. д.	—	—	Бѣляевка	13 ^{3/4}	—	
	Ахтырка у. г. ³⁾	16	—	Екатериин. губ.:			
	Кочановская (п. ст.)	22 ^{1/4}	в. п.	Краснонавловка	13	—	
	Вѣтвь отъ ст. ж. д. Боромля до г. Лебедина.			Нелюбовка	11 ^{1/4}	—	
	Боромля ст. ж. д. и п.	—	—	Лозовая Азовская	10 ^{1/4}	—	
	Рябушки	18	—	Лозовая Севастоп.	6 ^{3/4}	—	
	Лебединъ у. г.	15	—	Радуево	9 ^{3/4}	—	
	Кур.-Хар.-Аз. ж. д.	Вѣтвь отъ ст. ж. д. и почт. Боромля до Краснополя.			Надеждино	7 ^{1/4}	—
Боромля ст. ж. д. и п.		—	к. п., 5 л.	Малиновка	11 ^{1/2}	—	
Боромля сл. ⁴⁾		8 ^{1/2}	к. п., 5 л.	Харьк. губ.:			
Трактъ отъ Харькова до Наумовки.				Гавриловка	10 ^{1/4}	—	
Харьковъ ст. ж. д.		—	—	Фидлеровка	12 ^{3/4}	—	
Пассажир. платф.		8	—	Барвенково ⁸⁾	7 ^{3/4}	—	
Деркачи		5	—	Никополь	9 ^{1/4}	—	
Камышевка		11 ^{3/4}	—	Ставроково	9	—	
				Шидловская	9 ^{3/4}	—	
				Славянскъ ⁹⁾	11 ^{1/4}	—	
			Краматоровка	12 ^{1/4}	—		
			Екатериин. губ.:				
			Дружковка	11 ^{1/4}	—		

1) Отъ ст. ж. д. Бѣлополье 3^{1/2} вер. Проѣзжающіе не перевозятся.

2) У ст. ж. д. Ворожба находится одноименная п.-т. контора, отсюда существуетъ проселоч. трактъ, на которомъ расположены слѣдующ. п.-т. учрежденія: Терновское въ 27 в., отсюда, Недригайловское—19^{1/4} в. и отъ послѣдняго Ольшанское—9^{1/2} в. (Проѣзжающіе по этому тракту не перевозятся).

3) Въ 30 в. отъ г. Ахтырки находится Котелевское почт. отд. Проѣзжающ. не перевозит.

4) Отъ сл. Боромля до сл. Славгорода по проселоч. дор. 25 вер., отсюда въ 20 вер. Краснопольское почт. отд. Проѣзжающіе не перевозятся.

5) Отъ ст. Казачья Лопань до зашт. г. Золочева по проселоч. дор. 17^{1/4} в. Почтовые лошади не содержатся и проѣзжающіе не перевозятся.

6) См. трактъ отъ Мерефы до Старовѣровки.

7) Отъ Алексѣевск. ст. ж. д. до одноименнаго п.-т. отдѣленія 5^{3/4} вер. по проселочной дорогѣ. Проѣзжающіе не перевозятся.

8) У ст. ж. д. Барвенково находится одноименная почт.-телегр. контора.

9) См. трактъ отъ Харькова до Славянска. Отъ г. Славянска по проселочн. дор. въ 24 вер. находится Святогорское п.-т. отдѣленіе. Пассажиры не перевозятся.

Таблица разстояній между городами Харьковской губерніи и отъ нихъ до столицъ.

Название городовъ.	Ахтырка.	Богодуховъ.	Вкладъ-поле.	Валки.	Волчанск.	Змиевъ.	Нармъ.	Купинск.	Лебединъ.	Славянск.	Старо-бѣльскъ.	Сумъ.	Чугуевъ.	Москва.	С.-Петербургъ.
Харьковъ . .	128 ¹ / ₄	74	230	52 ¹ / ₄	64	37	122	117	181 ³ / ₄	167	230	184	36 ¹ / ₄	731 ³ / ₄	1335 ³ / ₄
Ахтырка . .	—	54 ¹ / ₄	140 ¹ / ₄	132 ¹ / ₂	192 ¹ / ₄	165 ¹ / ₄	250 ¹ / ₄	245 ¹ / ₄	92	295 ¹ / ₄	358 ¹ / ₄	94 ¹ / ₄	164 ¹ / ₂	812 ³ / ₄	1416 ³ / ₄
Богодуховъ . .	—	—	156	78 ¹ / ₄	138	111	196	191	107 ³ / ₄	241	304	110	110 ¹ / ₄	805 ³ / ₄	1409 ³ / ₄
Бѣлополье . .	—	—	—	234 ¹ / ₄	294	267	352	347	113 ³ / ₄	397	460	46	263 ¹ / ₄	672 ¹ / ₂	1276 ¹ / ₂
Валки	—	—	—	—	116 ¹ / ₄	89 ¹ / ₄	174 ¹ / ₄	169 ¹ / ₄	186	219 ¹ / ₄	282 ¹ / ₄	188 ¹ / ₄	88 ¹ / ₂	784	1388
Волчанскъ . .	—	—	—	—	—	101	186	181	245 ³ / ₄	231	294	248	100 ¹ / ₄	795 ³ / ₄	1399 ³ / ₄
Змиевъ	—	—	—	—	—	—	159	154	218 ³ / ₄	204	267	221	73 ¹ / ₄	768 ³ / ₄	1372 ³ / ₄
Изюмъ	—	—	—	—	—	—	—	100 ¹ / ₂	303 ³ / ₄	45	213 ¹ / ₂	306	85 ³ / ₄	853 ³ / ₄	1457 ³ / ₄
Купинскъ . .	—	—	—	—	—	—	—	—	298 ³ / ₄	145 ¹ / ₂	113	301	80 ³ / ₄	848 ³ / ₄	1452 ³ / ₄
Лебединъ . .	—	—	—	—	—	—	—	—	—	348 ³ / ₄	411 ³ / ₄	67 ³ / ₄	218	786 ¹ / ₄	1390 ¹ / ₄
Славянскъ . .	—	—	—	—	—	—	—	—	—	—	258 ¹ / ₂	351 ¹ / ₂	130 ³ / ₄	898 ³ / ₄	1502 ³ / ₄
Старобѣльскъ.	—	—	—	—	—	—	—	—	—	—	—	414	193 ³ / ₄	961 ³ / ₄	1565 ³ / ₄
Сумы	—	—	—	—	—	—	—	—	—	—	—	—	220 ¹ / ₄	718 ¹ / ₂	1322 ¹ / ₂
Чугуевъ . . .	—	—	—	—	—	—	—	—	—	—	—	—	—	768	1372

Списокъ абонентовъ Харьковской телефонной сѣти.

№№ телеф.

77. Авдаковъ, Ник. Степ., горн. инж. Сумская ул., д. № 52.
67. Адъютантъ Харьк. Губ. Жандармскаго управленія, Ключковская ул., д. № 45.
116. Азанчевскій, Вас. Вас., Ярославская ул., д. № 24.
92. Азбукинъ, Ив. Никит., Начальникъ движенія К.-Х.-А. ж. д., Чеботарская ул., д. № 59.
229. Азовско-Донской Коммерческій Банкъ, Московская ул., д. № 8.
75. Акименко, Петръ Мих., торговля, Рыбная ул., д. № 2.
115. Акименко, Петръ Мих., дача вб. Отраднаго.
288. A LA VILLE DE PARIS, бывш. Мандль, маг. готоваго платья, Горюновскій пер.
213. Александровская больница, Благовѣщенская ул.
65. Алексеѣвское Горно-Промышленное Общество, Николаевская пл.
371. Алексеѣнко, Мих. Мартын., рект. Универ. Нѣмецкая ул., д. № 51.
417. Алексеѣвъ, Владиміръ, Шерстомойка въ Григоровкѣ.
196. Алферовъ, Дм. Петр., оптич. маг., Николаевская пл., д. Ковалева.
246. Алчевскій, Ал. Кирил., Митроносицкій пер., с. д.
160. Алчевскій, Дм. Ал—сѣв., Содово-Куликовская ул., д. № 19.
308. Алчевскій, Влад. Ник., Сумская ул., д. № 82.
152. Альсонъ, Ф. В., складъ машинъ, Александровская ул., д. № 10.
158. Альсонъ, Ф. В., дача Адарюкова въ Карачевкѣ.
238. Альховскій, Анат. Анат., Садово-Куликовская ул., д. Темнинской.
21. Андренко, Вас. Тимоф., водочный заводъ, Гимназическая наб., д. № 2.
415. Андроновъ, Ал—ндръ Ник., оптовый складъ вина и спирта, Кацарская ул., д. Сѣрикова.

№№ телеф.

94. Арестантскія роты, Холодная гора.
242. Ариштейнъ, З. І., банкир. контора, Московская ул., д. № 2.
261. Архіерейскій домъ, Университетская ул.
297. Арнаванская, Х. М., преемв. М. Гордона, Типо-Литогр., Петровскій пер., д. Университета.
269. Ашукинъ, А., торговый домъ и шерстяная паровая мойка, Основанская ул.
219. Багуръ и Маттеи, торговый домъ, Университетская ул., д. Монастыря.
365. Баженовъ, Парфеній Капитон., присяж. повѣр., Кузнечная ул., соб. д. № 11.
156. Балабановъ, Викт. Ив., Чеботарская ул., д. № 57.
324. Бараки Краснаго Креста, Сумское шоссе.
358. Барышниковъ, Пименъ Серг. Оптовый складъ водоекъ, Торговый пер., д. № 2.
271. Бекетовъ, Ал—сѣй Никол., архитекторъ, Черноглазовская ул., д. Щелкова.
5. Бельгардъ, Александръ Карловичъ, Вице-Губернаторъ, Нѣмецкая улица, д. № 49.
203. Бельке, А. Ф., механич. заводъ, Большая Москалевка, д. № 55.
44. Бергенгейма заводъ огнеупорнаго кирпича, Кузнецкая ул., д. № 7.
433. Бернадскій, Левъ Яков., инж., Ярославская ул., д. Ширева.
300. Биржа, Николаевская пл.
366. Бичъ-Лубенская, Александра Александр., Михайловская пл., д. № 31.
244. Блишниковъ, Над. Вас., мануфактурный магазинъ, Рыбная ул., д. Иванова.
314. Блюмфельдъ, Георг. Ренгольд., механическо-чугунно-литейный заводъ, Тюремная, д. № 10.
175. Бойчевскій, Ник. Петр., нотариусъ, Николаевская площ., д. № 25.

112. Богдановъ-Гайдуковъ, Вас. Ив., торговля мыломъ и красками, Рыбная ул., д. № 16.
123. Богородско-Глуховская Мануфактура, Московскій рядъ №№ 14, 15 и 16.
316. Бомзе, Леонъ Яковл., Кузнечная ул., д. Зимновой.
424. Борманъ, Жоржъ, Контора Шоколадной фабр., Кацарск. ул., д. № 26.
150. Борткевичъ, Эдуардъ Людвиг., дача въ Артемовкѣ.
136. Борткевичъ, Эдуардъ Людвиг., оптовый складъ спирта, Конторская ул., д. № 14.
136. Борткевичъ, Эдуардъ Людвиг., Сумская ул., соб. д.
375. Бочаровъ, Григ. Вас., магазинъ масляныхъ красокъ, Торговая пл., д. Купеческаго банка.
375. Бочаровъ, Г. В., паровой заводъ и фабрика маслян. красокъ, Гончаровка, с. д., № 4.
48. Бретшнейдеръ, Робертъ Генрих., Начальникъ телефон. станціи, Блещевскій пер., д. № 4.
329. Булацель, Петръ Павл., Малая Гончаровка, д. № 10.
151. Бургиньонъ, бывш. Морро, магазинъ платя, Московская ул., д. № 25.
181. Буткевичъ, Тим. Ив., Конный пер. д. № 4.
409. Бѣляевъ, Оедоръ Андр., магазинъ красокъ, Торговая площ.
409. Бѣляевъ, Оедоръ Андр., фабрика лаку на Основѣ, д. Шпигеза.
64. Варшавчикъ, Исаакъ Монсеев., паровая типографія, литографія и переплетная, уг. Нѣмецкой и Николаевской ул., д. № 1.
16. Варшавское Страховое Общество, Рыбная ул., д. № 10.
197. Васильевъ, Ник. Вас., начальникъ К.-Х.-А. ж. д., Екатеринославская ул., д. Файнберга.
224. Ващенко, Ив. Ив., чайный магазинъ, Рыбная ул., соб. д.
168. Ващенко, Ив. Осип., Ващенковский пер., д. № 4.
168. Ващенко, Ив. Осип., кирпичный заводъ за Ураломъ.
133. Велитченко, Ив. Кирил., чайный амбаръ, Рыбная ул., д. № 15.
133. Велитченко, Ив. Кирил., Воскресенская пл., с. д.
59. Ветеринарный институтъ, Сумская ул.
210. Виноторговля Департамента удѣловъ, Николаевская пл., д. № 20.
210. Виноторговля Департамента удѣловъ, подвалъ на Конторской ул.
305. Витверъ, Эдуардъ Сомойл., сырный погребъ, Плетневскій пер.
305. Витверъ, Э. С., квартира, Мирноносницкая ул., д. № 30.
51. Водокачка въ Павловкѣ, (для своихъ сношеній).
45. Водопроводъ, управленіе, Екатеринославская ул., д. Буркевича.
45. Водоподъемное зданіе, Конторская ул., д. № 90.
97. Вокзалъ Курско-Харьково-Аз. ж. д.
86. Вокзалъ, гостин. «Россія» (для своего сношенія).
119. Волжская Мануфактура, Московскій рядъ, № 11—12.
17. Волжско-Камскій Коммерческій банкъ, Рыбная ул., д. № 10.
232. Воловникъ, Евсей Манус., квартира, Мирноносницкая площ., домъ Чернова.
278. Воловникъ, Манусъ Овсѣев., магазинъ, Костюринскій пер.
278. Воловникъ, М. О., фабрика, Журавлевка, с. д.
388. Вульфъ, Э. Д., квартира, Нѣмецкая ул., д. № 3.
311. Вурцель, Евг. Дм., начальникъ службы пути К.-Х.-А. жел. дор., Нѣмецкая ул., д. № 6.
228. Высочинъ, Ив. Ив., магазинъ готоваго платя, Ключковская ул., д. быв. Пашенкова-Трипкина.
111. Вѣнскій магазинъ платяевъ, Гостинный дворъ.
20. Гавриловъ, И. А., лѣсной складъ, Старо-Московская ул., д. № 21.
69. Гавриловъ, Ив. Алекс., купецъ, Мирноносницкая ул., соб. д.

69. Гавриловъ, Ив. Алексѣев., лѣсной складъ, Благовѣщенская ул., д. № 15.
114. Гавриловъ, Пав. Алексѣев., лѣсной складъ, Дмитріевская ул., д. № 15.
198. Гельферихъ, Альбертъ Христіан, Садовая ул., д. № 16.
95. Гельферихъ, Германъ Христіан., экспедиторская контора, Рыбная ул., д. № 30.
38. Гельферихъ-Саде, Максимил. Христіан., складъ и заводъ (для своего сношенія).
39. Гельферихъ-Саде, М. Хр., контора (для сношенія съ публикою), Московская ул., д. № 27.
370. Герасковъ, Петръ Яков., Кирпичный заводъ за Холодною горою.
145. Гергардъ, Викт. Александр., музык. магазинъ, Московская ул., д. № 20.
145. Гергардъ, В. А., квартира, Черноглазовская ул. д., № 3.
208. Германъ, Фридрихъ Лазар., докторъ, Мѣщанская ул., д. № 7.
176. Герлихъ, А. Я., (торговля), Главный агентъ Коммерч. Страх. Общ., Рыбная ул., д. № 13.
423. Гинзбургъ, Узіэль Давид., паровая мельница, Коношевная ул., д. № 1.
82. Главное Агентство Русскаго Страховаго Общества, Московская ул., д. № 18.
74. Гладковъ, Вас. Никит., магазинъ кондитерскихъ издѣлій, Рыбная ул., д. № 2.
74. Гладковъ, Вас. Никит., фабрика кондитерскихъ издѣлій, Солянковскій пер., д. № 6.
148. Гретеръ, Эмиль Яков., складъ машинъ и техническихъ принадлежностей, Екатеринославская ул., д. Иванова.
14. Грикке, Августъ Карл., садовое заведеніе, Бѣлгородская ул., д. № 8.
14. Грикке, А. К., цвѣточный магазинъ, Московская ул., д. Дарре.
154. Грищенко, Ив. Кирил., складъ пива, Старо-Московская ул., соб. д.
155. Грищенко, Ив. Кирил., пивной заводъ на х. Украинка.
253. Голубовское Берестово - Богодуховское горнопромышленное товарищество, Правленіе, Рыбная ул., д. № 10.
137. Голенищевъ-Кутузовъ, Иванъ Тимофеевичъ, Городской голова, Старо-Московская ул., д. Давиденко.
389. Гольбергъ, Григ. Осип., магазинъ красокъ и желѣзныхъ издѣлій, Торговая площадь.
389. Гольбергъ, Г. О., квартира, Москалевская ул., д. № 5.
54. Горбунова мануфак. магазинъ въ Гостиномъ дворѣ.
204. Городекая базарная контора.
91. Городекая станція К.-Х.-А. желѣзной дороги, Конторская ул., д. № 2.
49. Городекая Управа, Николаевская пл., д. № 20.
35. Городекой Купеческій Банкъ, Торговая пл., д. № 5.
47. Гостинница Астраханская, Николаевская пл., д. быв. Пащенкова-Тряпкива.
146. Гостинница Бенони, Екатеринославская ул.
87. Гостинница Европейская (Грандъ-Отель), Торговая пл.
134. Гостинница Монне, Екатеринославская ул.
220. Гостинница Москва, Ключковская ул.
289. Гостинница Пассаждъ, д. быв. Пащенкова-Тряпкива.
328. Гостинница Петербургская, Лопанская наб.
27. Гостинница Просперъ, уг. Рыбной и Университетской ул.
86. Гостинница Россія, Екатеринославская ул., д. № 4.
23. Гостинница Руфъ, І. Л., Рыбная ул., д. № 12.
113. Гостинница Славянскій Базаръ, Екатеринославская ул., д. № 17.
319. Гостинница Торговая, Торговая пл.
326. Гостинница Харьковъ, Рыбная ул., д. № 4.
220. Гостинница Ямпольскаго, Центральные номера, Рыбный базаръ.

260. Готманъ, К. Ц., завѣд. складомъ М. В. Файнберга, Николаевская ул.
206. Гофманъ Леонъ, фабрика патент. картонныхъ издѣлій, Рыбная ул., д. № 30.
21. Губернатора Кабинетъ, Садово-Куликовская ул., д. № 21.
162. Губернская Земская Управа, Мало-Гончаровская ул., д. Данилова.
153. Губернская Земская Больница, Сабурова дача, Конюшен. ул., д. № 26.
4. Губернское Правленіе, зданіе присутственныхъ мѣстъ.
327. Губернское Акцизное Управленіе, Скрыницкая ул., д. № 3.
334. Давидовичъ, Гр. Абрам., докторъ, Благовѣщенская ул., д. № 12.
56. Давыдовъ, В. В., прокуроръ судеб. палаты, Сумская ул., д. Новова.
189. Дампель, Христофоръ Христоф., помощникъ Нач. Харьк. Почтово-Телеграф. Округа.
182. Данилевскій, К. Я., докторъ и водо-лечебница, Ветеринарная ул., д. № 3.
211. Данилевскій, Мих. Яков., докторъ, Харинскій пер., д. Хариной.
143. Даниловская мануфактура, Московскій рядъ, №№ 25 и 26.
144. Дарре, Адольфъ Карл., типографія, и магазинъ канцелярскихъ принадлежностей, Московская ул., сб. д.
312. Дашкевичъ, Ник. Иродіон., инженеръ-технологъ, Мироносицкая ул., д. № 4.
255. Двигубскій, Максимиліанъ Андр., Старо-Московск. ул., д. № 29.
140. Дворянское Собраніе, Николаевская пл.
37. Денисовъ, Андрей Ник., торговля желѣзомъ, Николаевск. пл., д. № 27.
37. Денисовъ, Анд. Ник., Николаевская площадь, д. № 27.
337. Дерковскій, М. З., Николаевская ул., д. № 5.
206. Деузль, Мендель Абрам., складъ аптечной посуды, Харьковская наб.
153. Дирбергъ, Адольфъ Христіан., кондитерская, Московская ул., д. Университета.
80. Донецкое Каменноугольное Товарищество Кореневъ и Шишиловъ, Петровскій пер., д. № 2.
32. Дорреръ, Іосифъ Филлип., гр., Епархіальная ул., д. № 32.
372. Дорфъ, Вас. Васил. Слесарно-механическое заведеніе, Нѣмецкая ул., д. № 15.
178. Досѣвинъ, Вас. Серг., кирпич. зав.
178. Досѣвинъ, В. С., Сумская ул., сб. д.
52. Драматическій театръ, Сумская ул., д. № 7.
335. Дубовскій, Влад. Яков., зубной врачъ, Сумская ул., д. № 7.
185. Духовная Семинарія, Семинарская ул.
298. Дулье и Гиблинскій, Техническая контора, Екатериносл. ул., д. № 28.
292. Дунаевъ, Вас. Вас., колбасное заведеніе, Московская ул.
292. Дунаевъ В. В., квар., Петинскій пер., д. № 31.
416. Духовской, Евг. Мих., Лѣсной скл. Воскресенская пл., д. № 11.
414. Дынинъ, Дм. Абрам., докторъ, Сумская ул., д. Фесенко.
103. Евренновъ, Ал-ндръ. Павл., Университетская ул., д. быв. Пашенкова-Тряпкина.
284. Ендовицкіе бр., мануф. магазинъ, Гостинный рядъ.
339. Ени. Ф. Ф., маг. сѣмянъ и цвѣтовъ, Моск. ул.
30. Енуровскій, Ѳед. Григор., мануф. магазинъ, Горянский пер.
181. Епархіальное женское училище, около Городского кладбища.
239. Жандармское Полицейское Управленіе жел. дор., Нѣмецкая ул.
78. Жевержеевъ и сынъ, торговый домъ, Екатеринослав. ул., д. № 41.
78. Жевержеевъ, Ник. Алексѣев., квартира, Ключковская ул., д. № 65.
79. Жевержеевъ, Ник. Алексѣев., винная торговля, Ковнал пл.
79. Жевержеевъ и Сынъ, торговый домъ, Соборный пер.
50. Жирардовскій магазинъ, Гилле и Дитрихъ, Университетская ул., Монастырскій домъ.

118. Жмудскій, Л. Я., квартира, Чеботарская ул., собств. д.
105. Жуковъ, Діомидъ Адриан., магазинъ кондитерск. издѣлій, Рыбная ул., д. № 10.
105. Жуковъ, Діомидъ Адриан., фабрика, Конная пл., соб. домъ.
238. Заблоцкій и Ком., складъ сѣмянъ, Рыбная ул., д. № 26.
353. Завѣдующій поѣздными бригадами К.-Х.-А. ж. д., квартира, Кацарская ул., д. № 26.
406. Зворыкинъ, Конст. Алексѣев., проф., Михайловская ул., д. № 52.
128. Земельный банкъ, Торговая пл., д. Добринина.
215. Зилловъ, Ник. Алексѣев., уг. Ветеринарной и Кладбищенской ул.
131. Зике, Б., Экспедиціонная контора, Екатеринослав. ул., д. Додукалова.
251. Зильбербергъ, Альбертъ Моисеев., типографія, Рыбная ул., д. № 30.
106. Зильберштейнъ, Лео, комиссіонерская контора, Слесарный пер., д. Уткина.
280. Иваницкій, Алексѣй Мих., фотографія, Екатеринослав. ул., д. № 22.
386. Ивахненко, Мих. Мих., Кацарская ул., соб. д.
399. Игнатищевъ, Ив. Егор. Пивоваренный заводъ въ Даниловкѣ.
399. Игнатищевъ, Н. Е., складъ пива, Лованскій пер., соб. д.
390. Игнатовъ, Ник. Семен. Кузнечно-Слесарное завед., Кузнечная ул., д. № 38.
390. Игнатовы, Кузнечно-Слесарное заведеніе, Кузнечная ул., с. д. № 44.
420. Идельсонъ, Адольфъ, Торг. агентство, Рыбная ул., д. Велитченко.
53. Институтъ благородныхъ дѣвицъ. Сумская ул.
235. Илларионовъ, Ал-ндръ Семен., прис. повѣр., Рождественская ул., соб. д.
236. Илларионовъ, А. С., дача въ Куряжѣ.
369. Иликъ, Марко Исаак., Контора табачной фабрики, Кузнечная ул., д. № 36.
369. Иликъ, М. И., Табачный магазинъ, Университетская ул.
315. Итцъ, Г. Л., квартира, Петровскій пер., д. Кноблохъ.
15. Іозефовичъ, Ал-ндръ Александр., редакторъ газеты „Южный Край“, Сумская ул., д. № 29.
362. Казенная Палата, зданіе присутственныхъ мѣстъ.
342. Кальфа, бр., табачная фабрика, Нетечинская ул., соб. д.
343. Кальфа, бр., табачный магазинъ, Николаевская пл., д. Штейфона.
343. Кальфа, бр., табачный магазинъ, Университетская ул., д. Сѣрикова.
99. Канцелярія Нач. Телефонной Станціи.
67. Канцелярія Харьк. Губ. Жандармскаго Управленія, Ключковская ул., д. № 45.
3. Канцелярія Губернатора, Садово-Куликовская ул., д. № 21-й.
324. Канцелярія 124-го Воронежскаго полка, Кузнечная ул.
138. Каннистъ, графъ, Василій Александровичъ, Харьковскій губернскій предводитель дворянства, уг. Дмитріевской и Благовѣщен. ул., соб. д.
186. Карловская экономія, складъ, Рыбная ул., д. Сѣрикова № 26.
347. Карпушкинъ, Еф. Кузьм., фабрика красокъ, Соляников. пер., д. № 10.
347. Карпушкинъ, Ефимъ Кузьм., магазинъ красокъ, Троицкій пер., д. № 1.
279. Каспійско-Черноморское Нефтепромышленное торговое общество, Контора, Николаевская ул.
279. Каспійско-Черноморское Нефтепромышленное торговое общество, Складъ на Ивановкѣ.
351. Кайль, К. А., начальникъ Телеграфа К. Х. А. ж. д., Гончаровская ул., д. 11.
394. Квятковскій, Ал-ндръ Александр., повѣренный, Ярославская ул.
72. Кирничевъ, Викторъ Львов., директоръ Технологическаго института.
102. Кирстенъ, Карлъ Карл., Николаевская пл., д. Гладкова.
102. Кирстенъ, К. К., квартира, Нѣмецкая ул., соб. д.

408. Кларкъ и Гончаровъ, Кириичный заводъ, Новоселовка.
268. Клеменовъ, Контора, Старо-Московская ул., д. № 84.
310. Клеменовъ, М. С., квартира, Рымарская ул., д. № 8.
397. Кобозевъ, Юсифъ Алексѣев., Ключковская ул., д. № 5.
73. Козловскій, Людвигъ Людвиг., инж., Рыбная ул., д. № 10.
121. Комитетъ по урегуляр. перевозкѣ минер. топлива.
273. Коммерческое отдѣленіе К. Х. А. ж. д., Ярославская ул.
422. Коммерческое Страхое общество, уг. Петровскаго и Армянск. пер.
275. Коммерческое училище, Нѣмецкая улица.
176. Коммерческое Страхое Общество, Рыбная ул., д. № 13.
66. Коммерческій клубъ, Рымарская ул., д. № 21-й.
263. Компаниецъ, Нохимъ Моисеевичъ, дѣсной складъ, Александровская улица.
264. Компаниецъ, Н. М., хлѣбная торговля, Рыбная ул., д. № 6.
264. Компаниецъ, Н. М., паровая мельница.
265. Компаниецъ, Н. М., дача при дер. Мокрый-Хуторъ.
13. Конвойная команда, Тюремная пл.
84. Константиновъ, Фед. Никол., комисіонерская контора, Екатеринославская ул.
132. Контора конножелѣзныхъ дорогъ, Конная пл., соб. д.
309. Контора склада Балашово-Харьковской ж. д., на Основѣ.
250. Контора начальника службы тяги К.-Х.-А. ж. д., при вокзалѣ.
240. Контора статистики К.-Х.-А. ж. д., Благовѣщенская ул.
243. Контрольная Палата, Рымарская ул., д. Кирстена.
146. Контроль сборовъ К.-Х.-А. ж. д., Екатеринославская ул., д. Иванова.
25. Корженевскій, Влад. Игнат., Начальникъ Харьковскаго почтово-телеграфнаго округа, Почтовый пер.
80. Кореневъ и Шиниловъ, Донецкое каменноугольн. товарищество, Петровский пер., д. № 2.
276. Кореневъ и Шиниловъ, угольный складъ, Тюремная пл.
167. Корякинъ, И. А., контора, Шлетневскій пер., д. № 2.
167. Корякинъ, И. А., пенькопрядильная и канатная фабрика, Журавлевка.
267. Корякинъ, И. А., квартира, Михайловская пл., соб. д.
201. Кохъ, Фед. Фед., аптека, Московская ул., соб. д.
141. Кравцовъ, Петръ Ив., докторъ, Театральная пл., соб. д.
380. Кромской, Д. К., магазинъ конфектъ, Торговая пл.
380. Кромской, Д. К., фабрика, Конторская ул., соб. д.
216. Круше и Эндеръ, мануфактурный оптовый складъ, Университетская ул., д. быв. Пащенкова-Тряпкина.
403. Крушель, Генрихъ Егор., складъ велосипедовъ, Екатеринославская ул., д. № 24.
291. Крушель, Густавъ Егор., инж.-мех., Старо-Московская ул., д. соб. д.
227. Кудринъ, Антонъ Яков., нотариусъ, Купеческій пер., д. Пащенкова-Тряпкина.
190. Кузнецовъ, М. С., фарфоровый магазинъ, Сергѣевская пл., соб. д.
191. Кузнецовъ, М. С., фабрика въ Будахъ.
217. Купеческое Собраніе, Сумская ул., д. Шатовой.
331. Лазаревъ, Семенъ Констант., пом. присяж. повѣр., Ветеринарная ул., д. № 13.
166. Ланинъ, Ив. Павл., аптека, Торговая пл., д. № 2.
165. Ланинъ, Мих. Павл., аптека, Екатеринославская ул., д. № 10.
230. Левина, представитель т-ва бр. Нобель, контора, Кузвечная ул.
104. Лезель, Феодоръ Франц., Нѣмецкая ул., д. № 37.
83. Лемеръ, Адольфъ Александр., винная торг., Московская ул., д. № 4.

333. „Ліонъ“, магазинъ платьевъ. Московская ул.,
157. Лившицъ, Левъ Семен., присяж. повѣр., Ветеринарная ул., соб. д.
164. Линденбергъ, И. Р., складъ и фабрика красокъ, Рыбная ул., д. № 15.
164. Линденбергъ, И. Р., резиновая мануфактура, Николаевская пл., Городской домъ.
81. Лихонинъ, Мих. Орестов., банкирская контора, Москов. ул., д. № 4.
248. Лихонинъ, М. Ор., дача на Ивановкѣ.
76. Лысковъ, Якол. Никол., винная торговля, Сумская ул., д. № 6.
287. Лысогоренко, Никол. Семен., торговое и страховое агентство, Николаевская пл., д. № 1.
71. Лютовъ, Конст. Виктор., начальн. Харьк. губ. жандарм. управленія, Клочковская ул., д. № 45.
398. „Лютшъ, Яковъ“, складъ, Купеческій пер., д. Костенко.
285. Магазинокъ, Исаакъ Марк., Дмитріевская ул., д. № 18.
143. Макаровъ, Пав. Фед., Московскій рядъ.
367. Мальцевъ, посудный магазинъ, Николзевская пл.
368. Мальцевъ, складъ земледѣльч. машинъ, Дмитріевская ул., д. № 15.
357. Масловъ, Никита Борис., Кирпич. заводъ, Петинская ул., д. № 80.
359. Масловъ, Н. В., Кирпичный заводъ за Ивановкой.
252. Маторинъ, Илья Порфир., Подгорная ул., д. Гавъ.
404. Маттей, Юл. Юльев., Дворянская ул., д. № 3.
207. Медицинское общество, Нѣмецкая ул., д. № 3.
307. Мекеладзе, князь, Ал-ндръ Платовъ.
396. Мейеръ, Робертъ Карл., магазинъ резиновыхъ издѣлій, Московская ул., д. № 21.
119. Миндовскій и Бабакинъ, мануф. складъ, Московскій рядъ.
237. Молдавскій, Д. М., мучной магазинъ, Рыбная ул., д. Чикина.
241. Молдавскій, Моисей Давид., паровая мельница, Рыжовская наб.
222. Монаковъ, Иванъ Ал-сѣев., Екатеринославская ул., соб. д.
413. Московское страховое общество, уголь Петровскаго и Армян. пер.
425. Московъ, Евг. Ал-ндр., пом. прис. повѣр., Б.-Панасовская ул., д. № 14.
387. „Мороховецъ“ контора, Чернышевская ул., д. 10.
126. Мюнхъ и Нееффъ, агентская контора, Горяиновскій пер.
327. Нагаевъ, Пав. Никол., управляющій акцизными сборами, Сорокинскій пер., д. № 5.
63. „Надежда“, транспортная контора, Николаевская пл., быв. д. Пашенкова-Тряпкина.
63. „Надежда“, амбаръ въ Суздал. ряду.
180. Назаренко и Игнатовъ, мануфакт. магазинъ, Гостинный рядъ.
354. Начальникъ движенія К.-Х.-А. ж. д. на вокзалѣ, кабинетъ.
384. Начальникъ матеріальной службы Х.-Н. ж. д., Конторская ул., д. № 1.
382. Начальникъ службы пути Х.-Н. ж. д. Чернышевская ул.
385. Начальникъ Кременчуг. жандарм. полиц. управленія Х.-Н. ж. д., Чеботарская ул., д. № 36.
352. Начальникъ отдѣленія жандарм. полиц. управленія К.-Х.-А. ж. д., Дмитріевская ул., д. № 17.
407. Немировскій, Ал-ндръ Яков., пом. прис. пов., Сумская ул., д. № 14.
402. Нестель, Карлъ Карл., квартира, Мирносицкій пер., д. № 6.
230. Нобель Бр., контора.
230. Нобель Бр-я, керосиновый складъ на Ивановкѣ.
46. „Новая Баварія“, контора и складъ пива, Екатеринослав. ул., д. № 44.
43. „Новая Баварія“, пивной заводъ, ст. Новая-Баварія Х.-Н. ж. д.
16. Новицкій, С. А., инсп. Варшавск. страх. общ., Рыбная ул., д. № 10.
299. Нововъ, Петръ Дмитр., банкирская контора, Николаевская пл., д. № 20.
296. Нововъ, П. Д., дача по Бѣлгородскому шоссе.
272. Нусиновъ, И. П., гл. агентъ Варшавскаго страх. общ., Гостин. дворъ.

58. Оболенскій, Ив. Никол., проф., Нѣмецкая ул., д. № 32.
397. Общество Вспом. прикащиковъ Клочковская ул., д. № 5.
397. Общество Вспом. на случай смерти, Клочковская ул., д. № 5.
55. Общество Взаимнаго Кредита прикащиковъ, Рыбная ул., д. № 17.
159. Общество взаим. кредита 1-е, Торговая пл., д. Кульшина.
96. Общество взаим. кредита 2-е, Петровский пер., д. № 4.
205. Община сестеръ Краснаго Креста, Вознесенская пл.
349. Окружное Акцизное Управление, Примѣровская ул.
22. Орловъ, Никол. Вас., Рыбная ул., домъ № 26.
33. Орловъ, Ник. Вас., дача въ Григоровкѣ.
245. Оперный театръ, Рымарская ул.
188. Островскій, Ник. Степан., начал. Х.-Н. ж. д., Садово-Куликовск. ул.
421. Офицеровъ, Дм. Федор., управляющій магазиномъ Сорокоумовскаго, Клочковская ул., д. № 67.
259. Панфиловъ, Ал-сѣй Вас., докторъ, Конторская ул., д. № 9.
426. Паровозо-строительный заводъ, Петивская ул.
90. Пассекъ, Ник. Помпеев., Мѣщанская ул., д. № 7.
346. Пафнутьевъ, Ал-сѣй Ив., Екатеринославская ул.
60. „Пашенковъ-Трянкинъ“, торговый домъ, Клочковская ул., д. № 2.
24. Петренко, Евдокія Матв., квартира, Рыбная ул., д. № 8.
24. Петренко, Евдокія Матв., мойка шерсти на Газовой ул.
364. Петровъ, Вас. Вас., кафельный магазинъ, Сергѣевская пл.
364. Петровъ, В. В., кафельный заводъ, Москалевская ул., д. № 91.
26. Пивоваровъ, Гав. Фед., правитель Канцелярїи Губернатора, Нѣмецкая ул., д. № 9.
31. Пильстремъ, Андр. Андр., механический заводъ, Конторская ул., д. № 79.
31. Пильстремъ, А. А., контора завода, Конторская ул., д. № 79.
29. Пильстремъ, А. А., дача близъ д. Гавриловки.
28. Платоновъ, Ив. Як., докторъ, Михайловская пл., д. № 26.
195. Платоновъ, И. Я., дача Свѣтличнаго въ Карачевкѣ.
257. Повивальное училище, съ родильнымъ домомъ (Харьковск. земства).
127. Подрезъ, Аполлиарій Григ., докторъ, Клочковская ул., д. № 20.
177. Покъ, Іустинъ Ив., кондитерская, Московская ул., д. № 12.
317. Полянъ, Аркадій Самойл., Московская ул., д. № 2.
6. Полиціймейстеръ, Николаевск. пл.
2. Управление Полиціймейстера.
7. 1-й полицейскій участокъ, Михайловская пл., д. № 11.
8. 2-й полицейскій участокъ, Воскресенская ул., д. № 27.
9. 3-й полицейскій участокъ, Нѣмецкая ул., д. № 1.
10. 4-й полицейскій участокъ, Николаевская пл., д. № 2.
11. 5-й полицейскій участокъ, Большая Панасовка, д. № 19.
12. 6-й полицейскій участокъ, Екатеринославская ул., д. № 46.
254. Померанцевъ, Дм. Семен., Конторская ул., д. № 24.
89. Пономаревы, Нѣмецкая ул., соб. д.
122. Пономаревъ и Рыжовъ, техническая контора, Николаевская пл., д. № 25.
124. Пономаревъ и Рыжовъ, желѣзная торговля, Торговая пл.
125. Пономаревъ и Рыжовъ, Правленіе, Николаевская площ.
361. Поповъ, Александръ Ивановичъ, Управляющій Казенною Палатою, Кокошкинская ул., д. № 10.
100. Почтово - Телеграфная Контора, центральная, канцелярїя, Вознесенскій скверъ, соб. д.
174. Почтово - Телеграфная Контора, центральная, переговоры пунктъ.
169. Почтово - Телеграфная Контора, центральная, для приѣма телеграм.

171. Почтово - Телеграфная Контора, 1-я, Екатериносл. ул., д. № 26.
172. Почтово - Телеграфная Контора, 2-я, Сумская ул., д. Шатовой.
173. Почтово - Телеграфная Контора, 3-я, Горяинов пер., д. Добрынина.
42. Правленіе Товарищества Харьковскаго сахаро-рафинаднаго завода, Николаевская пл., д. Добрынина.
410. Прикъ, Илья Исаак., маг. обуви, Николаевская пл., д. № 2.
301. Приставъ 1 стана Харьк. уѣзда, Пограничная ул., на Холодной горѣ.
120. Приютъ малолѣтнихъ сиротъ, Михайловская ул., д. № 10.
307. Пузановъ, Мих. Владим., Усовская ул., д. № 3.
231. Путята, Ник. Егор., начальникъ службы подв. состава и тяги К.-Х.-А.- ж. д., Екатериносл. ул., д. Файнберга.
379. Пушковъ, Пав. Григ., присяж. повѣрен., Чернышевская ул., д. № 15.
116. Пятницкія угольные копи, глав. складъ, Ярославская ул., д. № 24.
294. Рабиновичъ М. и сынъ, банкир. контора, Петров. пер., д. Попова.
282. Радцигъ, Ал-андръ Антон., начальникъ службы движ. Х.-Н. ж. д., Касперовскій пер., д. № 2.
340. Рагозинъ и ком., Агентство, Петровский пер., д. № 4.
15. Редакція газеты „Южный Край“, контора, Николаевская пл., Городской домъ.
135. Редакція „Харьковскихъ Губернскихъ Вѣдомостей“, Петровский пер., д. № 17.
214. Ремизова, Марія Ник., Москалевка, д. № 55.
355. Ренкуль, Ник. Амандов., инж., начальникъ соединенныхъ ж. д., Московская ул., д. Рубинштейна.
374. Рено, І. И., парфюмерный магазинъ, Екатеринослав. ул., д. № 1.
270. Родоканаки, торговый домъ, Рыбная улнца.
32. Россійское общество транспортнаго владѣнія, Университетская ул., д. № 5.
209. Роша, Самуилъ Людвиг., кондитерская, Сумская ул.
209. Роша, С. Л., кондитерская, Екатеринославская ул., д. № 6.
356. Рыбальченко, Харлампій Павл., пивоваренный заводъ, Кузнечный пер., д. № 1.
356. Рыбальченко, Хар. Пав., чугунолитейный заводъ, Харьковская наб., д. Львовыхъ.
161. Рубинштейнъ, Григ. Исаак., Персидскій консулъ, Мирносицкая пл., д. № 14.
266. Рубинштейнъ, Іосифъ Леонов., Московская ул.
325. Рубинштейнъ, Даниель Адольф., квартира, Дворянская ул.
130. Рубинштейнъ, дача въ Григоровкѣ.
156. Рубинштейнъ и Балабановъ, химическій заводъ, на Ивановкѣ.
193. Рубинштейнъ, Леонъ Моисеевич., главный представитель общества страхованія жизни „Эквитебль“, Рыбная ул., д. № 34.
373. Рубинштейнъ, Левъ Яков. присяж. повѣр., Театральная пл., д. № 4.
34. Русское Общество торговли антеккарскими товарами, Петровский пер., д. № 6.
23. Руфъ, Іосифъ Львов., складъ Рижскаго пива „Вальдшлесхенъ“, Конторская ул.
88. Рыжовъ, Павелъ Павл., колокольный заводъ, ст. Рыжово Х.-Н. ж. д.
88. Рыжовъ, Павелъ Павл., квартира, Рыбная ул., д. № 6.
41. Рынинъ, Дм. Ив., инж., Чернышевская ул.
344. Рыковъ, Ник. Ал-андр., оружейный магазинъ, Екатеринославская ул., д. № 28.
345. Рыковъ, Н. А., кирпичный заводъ, Ночлежная ул., за Лысой горой.
277. Савицкій, Прокофій Ив., Шляпный пер., д. № 11.
350. Савичъ-Заблоцкій, Н. А., главный контролеръ К.-Х.-А. желѣзн. дор., Малая Гончаровская, д. Давилова.
225. Савченко, Ник. Іосиф., магазинъ, Суздальскій рядъ, д. № 82.

225. Савченко, Н. Г., квартира, Чеботарская, д. № 17.
22. «Саламандра», страховое общество.
309. Салтыковъ, Ник. Ник., инж.-техн., Миросицкая пл., д. № 16.
377. Сапожниковъ, Абрамъ Григор., купецъ, Николаевская ул., д. Дерковского № 5.
61. Сахаро-рафинадный заводъ, на Ивановкѣ.
411. Свѣчной заводъ, по Бѣлгородскому шоссе.
376. Семенухинъ, Иванъ Никанор., лѣсной складъ, Лопанскій пер.
212. Сидинъ, Илья Федор., виноторговля, Шлиный пер., д. Тамбовцева.
391. Соболевъ, Антоуъ Константин., магазинъ, Горюновскій пер., д. № 11.
330. Собрание врачей, Конторская ул., д. № 5.
281. Совѣтъ Съѣзда Горнопромышленниковъ, Сумская ул., д. № 18.
249. Соколовскій, П. О., главный врачъ К.-Х.-А.- ж. д., Екатеринослав. ул., д. Файнберга.
419. Соколовъ, Ив. Афанасьев., Хрустальный заводъ, на Ивановкѣ.
183. Соколовъ, Лаврентій Павл., мануфактурный магазинъ, Гостинный рядъ, № 58.
118. Соколовъ и Жмудекій, мануф. и чайная торговля, Суздальскій рядъ, № 58.
320. Сорокоумовскій, Павелъ съ сыновьями, мѣховой магазинъ, Университетская ул., Гостинный рядъ.
129. Стависскій, Платонъ Платон., представитель правленія Общества Брянскаго завода, Благовѣщенская ул., д. № 32.
383. Старшій Врачъ Х. Н. ж. д., Малая-Гончаровка, д. № 10.
36. Статсъ, Оскаръ Вас., магазинъ сѣмянъ, Московская ул., д. № 10.
218. Статсъ, Августъ Вас., садовое заведеніе, Большая Панасовка, соб. д.
218. Статсъ, Августъ Вас., магазинъ, Екатеринославская ул., д. № 3.
270. Стеріо, представитель торговаго дома Родоканакі.
303. Степановъ, Ив. О., складъ освѣтительныхъ и смазочныхъ матеріаловъ, Рыбная ул.
303. Степановъ, И. О., квартира, Конторская, д. № 74.
277. Страховъ, А. П., торговля писчебумажныхъ товаровъ, Шлиный пер.
56. Судебная Палата, въ зданіи Присутственныхъ мѣстъ.
304. Сумской, Сем. Григор., лѣсной складъ, Благовѣщенская ул., № 36.
222. Сѣверное Страховое Общество, Рыбная, д. № 16.
70. Таможня, Екатеринославская ул., д. № 45.
274. Татаринъ, Илья Дм., мануф. лавка, Суздальскій рядъ, № 3.
136. Тарабринъ, Вас. Матв., Конторская ул., д. № 14.
355. Техническое Отдѣленіе К.-Х.-А. ж. д., Гончаровская ул., д. № 5.
72. Технологическій институтъ.
432. Типографія Губернскаго Правленія, Петровскій пер.
1. Тобизенъ, Германъ Августовичъ, Губернаторъ, Садово-Куликовская ул., д. № 21.
119. Товарищество Волжской Мануфактуры, Московск. рядъ, №№ 11 и 12.
147. Толкачевъ, С. Я., кирпичный заводъ, на Нѣмецкой ул.
149. Толкачевъ, С. Я., кирпичный заводъ, вблизи дачи Тюрна.
338. Тренке, К. А., чугуно-литейный заводъ, Черноглазовская ул., д. № 21.
117. Трофименко, В. М., квартира, Большая Панасовка, д. № 8.
233. Трофименко, Як. Кирил., магазинъ, Университетская ул.
233. Трофименко, Я. К., паровая шерстомойка, Газовая ул., соб. д.
258. Тукберъ, Р. Л., фотографія, Екатеринославская ул., д. № 6.
202. Турчаниновъ, комиссіонерская контора, Екатеринослав. ул., д. № 8.
13. Тюрма, Тюрменная площадь.
62. Университетъ, Канцелярія, Университетская ул.
62. Университетъ, медицинскіе кабинеты, Сумская ул., д. № 41.

247. Укше и Вилле, магазинъ стальн. инструментовъ, Николаевская пл., д. Ковалева.
412. Управление, Епархіального свѣчнаго завода, Конторскій пер.
378. Управление Харьковскаго Уѣзднаго Военскаго Начальника.
57. Управление Харьковскаго Почтово-Телеграфнаго Округа, Почтовый пер., казенное зданіе.
93. Управление К.-Х.-А.ж.д., при вокзалѣ
187. Управление Х.-Н. ж. д., Конторская ул., д. № 1.
187. Управление Х.-Н. ж. д., отдѣленіе, Блятовѣщенская ул.
306. Уткинъ, Конст. Петр., магазинъ Рыбная ул., № 4.
302. Уткинъ, Конст. Петр., дача по Бѣгородскому шоссе.
139. Уѣздная Земская Управа, Ключковская ул., д. быв. Пащенко-Тряпкина.
270. «Урбэнъ», Общество, страхованія жизни, Рыбная ул.
170. Фадѣичевъ, Вас. Владимір., мануф. магазинъ, Университетская ул.
170. Фадѣичевъ, В. В., тоже, уголь Рыбной ул. д. Гузлева.
108. Файнбергъ, Юлій Мих., контора, Екатеринославская ул., соб. д.
109. Файнбергъ, Илья Юльев., паровая мельница, Малиновская ул.
109. Файнбергъ, Илья Юльев., квартира, Малиновская ул.
110. Федецкий, Альфредъ Констант., фотографъ, уг. Екатеринославской ул. и сквера.
401. Фредандтъ, К. И., электрическія и фотографическія принадлежности, Московская ул., д. № 2.
431. Фурмановъ, Е. М., квартира, Старо-Московская ул., № 23.
211. Харина, Александра Гавр., Харинскій пер., соб. д.
156. Химическій заводъ Рубинштейна и Балабанова, на Ивановкѣ.
290. Химическій заводъ Хр. Вас. Шульца, на Ивановкѣ.
111. Целлермайеръ, Я. К., магазинъ платья, Московская ул., д. № 6.
193. Цейлонскій чай, Екатеринославская ул., д. № 26.
393. Циклодромъ, Сумская ул.
221. Циммерманъ, ресторанъ, Сумская ул., д. Кочубея.
321. Циркъ бр. Никитиныхъ, Жандармская площадь.
341. Чеплыгинъ, Алексѣй Тимоф., присяжн. повѣр., Воскресенская пл. № 8.
98. Четвертая пожарная часть на Заиковкѣ.
336. „Чикаго“, загородное гулянье, Бѣгородское шоссе.
226. Шахматный клубъ, Екатеринославская ул., д. № 3.
332. Шейнинъ, Карлъ Карл., Екатеринославская ул., д. Файнберга.
107. Шинеровичъ, Левъ Влад., аптека, Михайловская пл., д. Финке.
107. Шинеровичъ, Л. В., аптекарскій складъ, Екатеринославская ул., д. Саатчи.
142. Шиниловъ, Петръ Алексѣев., предсѣдатель правленія Общества взаимнаго кредита горнопромышленниковъ.
80. Шиниловъ и Кореневъ, Довецкое каменноугол. товарищество, Петровский пер., д. № 2.
191. Шиниловъ, Филиппъ Яковлевичъ, управляющій фарфоровымъ заводомъ, въ Будахъ.
262. Ширинскій-Шихматовъ, князь, Владиміръ Ив., Садово-Куликовская ул., соб. д.
392. Шкаффъ, Анисимъ Леонтиев., контора, Рыбная ул., д. № 2.
256. Шкаффъ, Маркусъ Давид., банкирская контора, Московская ул., д. Уткина.
256. Шкаффъ, М. Д., квартира, Мѣщанская ул., № 5.
348. Шмерковичъ, Самуилъ Абрам., типографія, Рыбная ул., д. № 27.
405. Шмитъ, складъ велосипедовъ, Николаевская пл.
101. Шингель, Альфредъ Карл., архитекторъ, Нѣмецкая ул., д. № 31.
101. Шингель, Альфредъ Карл., дача на Основѣ.

85. Штейнеръ, Карлъ Карл., Сергѣевская пл.
85. Штейнеръ, К. К., квартира, Чеботарская ул., № 55.
428. Штейне и Овсяниковъ, Обойно-драпировочно-столярное заведеніе, Маринская ул., № 2.
313. Штейнъ, Антопъ Антон. котельный заводъ, Корсиковская ул., д. № 4.
290. Шульць. Христіанъ Васил., депо сухихъ дрожжей, г-жи Аккербломъ, Николаевская ул., д. № 11.
184. Щавинскій, С., аптека, Екатеринославская ул., д. № 26.
184. Щавинскій, С., аптекарскій складъ, уголъ Рыбной и Московской ул.
418. Щавинскій, Станиславъ Блажеев., аптека, Сумская ул., д. Лыскова.
18. Щировскій, Евгений Павловичъ, Тюремный Инспекторъ, Вознесенскій пер., д. № 4.
242. Эренбургъ, квартира, Театральная пл. д. № 6.
318. Эрлангеръ, Антопъ и К^о, контора устройства мукомольныхъ мельницъ, Плетневскій пер., д. № 4.
19. Южный Край, редакція, Сумская ул.
68. Яковъ, Осипъ Ив., Скульптурно-лѣвное заведеніе, уголъ Слесарнаго пер. и Николаевской ул., д. № 10.
179. Яковлева печатня, Ковный пер., д. Кузнецова.
192. Якимовъ, Сергѣй Вас., магазинъ, бакалейный, Рыбная ул., д. № 2.
192. Якимовъ, С. В., Нетчинская наб., д. № 13.
234. Якимовъ, Никаноръ Ив., бакалейная торговля, Рыбная, д. Чикина.
234. Якимовъ, Н. И., квартира, Нетчинская, д. № 12.
286. Янсонъ, Александръ Рафаил., Нотариусъ, Университетская, д. № 16.
257. Ясинскій, Павелъ Африкан., профессоръ, Сумская ул., д. Счасни.
295. Ясный, М. А., контора при паров. мельницѣ и гигиеническихъ баняхъ наслѣд. Гладкихъ, Дворянская ул.

Разстояніе городскихъ поселеній Имперіи отъ Харькова.

Наименованіе поселеній *).	Какой губер. или области.	Число жителей, въ тыс.	Разст. отъ Харькова.	Наименованіе поселеній.	Какой губер. или области.	Число жителей, въ тыс.	Разст. отъ Харькова.
Або	А.-Бьернб.	31,0	1846	Андреевъ, п.	Кѣлецкой.	3,7	1280
Августовъ, у.	Сувалкской.	12,0	1279	Ардаганъ, м.	Карской об.	0,8	1669
Азовъ, п.	Об. В. Дов.	17,0	508	Ардатовъ, у.	Нижегород.	5,0	1069
Аккерманъ, у.	Бессарбск.	46,0	725	Ардатовъ, у.	Симбирской	5,7	1156
Акмолинскъ, у.	Акмолин.об.	4,8	3517	Аренбургъ, у.	Лифляндск.	3,5	1683
Алатырь, у.	Симбирской.	14,1	1178	Арзамасъ, у.	Нижегород.	11,8	1020
Александриа, у.	Херсонской.	17,5	317	Архангельскъ, г.	Архангел.	18,0	1942
Александр., у.	Екатериин.	16,0	292	Астрахань, г.	Астраханск.	104,0	1354
Александровскъ-Грушев., б. у.	Донской об.	13,2	—	Асхабадъ, обл.	Закасп. об.	10,9	—
Александровъ, у.	Владимірск.	6,8	827	Атбасарскъ, у.	Акмолин.об.	1,0	3290
Александровъ, п.	Петроковск.	6,0	—	Аткарскъ, у.	Саратовск.	8,0	880
Александрон., у.	Эриванской.	24,0	1630	Ауліе-Ата, у.	Сырѣ-дар.	5,7	3773
Алексинъ, у.	Тульской.	5,5	596	Ахалцыхъ, у.	Тифлисской.	16,0	1523
Алешки, у.	Тавричesk.	10,0	540	Ахтырна, у.	Харьковск.	27,2	128
Ананьевъ, у.	Херсонской.	15,0	632	Ачинскъ, ок.	Енисейской.	7,5	4510
Андижанъ, у.	Ферган. об.	30,5	—	Баку, г.	Бакинской.	96,0	1739
				Балахна, у.	Нижегород.	5,2	1165

*) Губернскіе и областные города набраны курсивомъ, п.—означаетъ посадь, м.—мѣстечко, з.—заштатный городъ, ок.—окружной, у.—уѣздный, б. у.—безуѣздный.

Наименованіе поселеній.	Какой губер. или области.	Число жи- телъ, тыс.	Разст. отъ Харькова.	Наименованіе поселеній.	Какой губер. или области.	Число жи- телъ, тыс.	Разст. отъ Харькова.
Балашовъ, у. . .	Саратовск.	10,0	725	Бронницы, у. . .	Московск.	8,0	761
Балта, у.	Подольск.	33,0	642	Брянскъ, у. . . .	Орловской.	20,5	488
Балт.-Портъ, пр. .	Эстлянской.	4,0	1580	Брянскъ, з. . . .	Гродненск.	3,0	—
Баргузинъ, ок. . .	Забайк. об.	2,0	6365	Бугульма, у. . . .	Самарской.	13,3	1631
Барнаулъ, ок. . .	Томской.	17,2	4145	Бугурусланъ, у. .	Самарской.	20,1	1647
Баръ, з.	Подольской.	13,5	801	Бузулукъ, у. . . .	Самарской.	19,6	1545
Баталпащинскъ, у.	Кубанск. об.	10,0	876	Буинскъ, у. . . .	Симбирск.	5,4	1233
Батумъ, ок.	Кутаисской.	18,0	1723	Буй, у.	Костромск.	2,2	1250
Батуринъ, з. . . .	Чернигов.	4,0	337	Быхова, у.	Люблинск.	1,3	—
Баускъ, у.	Курляндск.	7,0	1370	Быховъ, у.	Могилевск.	6,1	—
Бахмутъ, у.	Екатериин.	23,0	262	Бьернборгъ. . . .	Або-Бъенб.	10,0	1874
Бахчисарай, б. у.	Тавричesk.	16,0	—	Бѣжецкъ, у. . . .	Тверской.	3,0	1145
Белебей, у.	Уфимской.	5,0	1830	Бѣла, у.	Сѣдлецкой.	10,0	1096
Бендеры, у.	Бессарабск.	44,7	798	Б-Церковь, б. у.	Кіевской.	19,0	575
Бендицъ, у.	Петроков.	10,0	—	Бѣлгорай, у. . . .	Люблинск.	7,0	1088
Бердичевъ, у. . . .	Кіевской.	101,3	669	Бѣлгородъ, у. . .	Курской.	23,0	82
Бердинскъ, у. . . .	Тавричesk.	24,0	477	Бѣлевъ, у.	Тульской.	9,5	462
Березниговат., п.	Херсонск.	4,2	—	Бѣлозерскъ, у. . .	Новгород.	5,0	1428
Березна, з.	Чернигов.	12,0	—	Бѣлополье, з. . .	Харьковск.	17,0	230
Березовъ, ок. . . .	Тобольской.	2,2	3935	Бѣлостокъ, у. . .	Гродненск.	60,0	1180
Бериславъ, з. . . .	Херсонск.	12,0	444	Бѣльскъ, у.	Гродненск.	8,0	1140
Бирскъ, у.	Уфимской.	9,0	1882	Бѣльцы, у.	Бессарабск.	28,0	884
Бирючъ, у.	Воронежск.	4,5	498	Бѣлый, у.	Смоленск.	9,0	868
Бійскъ, ок.	Томской.	18,0	4299	Валдай, у.	Новгород.	4,3	1073
Благовѣщен., об.	Амурск. об.	9,8	8096	Валки, у.	Харьков.	8,2	57
Блоне, б. у.	Варшавск.	2,0	1249	Валкъ, у.	Лифляндск.	5,0	—
Бобринець, з. . . .	Херсонск.	11,0	436	Валуйки, у. . . .	Воронежск.	4,4	559
Бобровъ, у.	Воронежск.	4,0	442	Варка, б. у. . . .	Варшавск.	5,2	—
Бобруйскъ, у. . . .	Минской.	58,0	765	Варнавинъ, у. . .	Костромск.	1,2	1032
Богатый, з.	Курской.	0,0	—	Варта, б. у. . . .	Калишской.	5,0	—
Богодуховъ, у. . . .	Харьков.	12,4	74	Варшава, г. . .	Варшавск.	550,0	1222
Богородицкъ, у. . .	Тульской.	8,0	579	Васильковъ, у. . .	Кіевской.	18,0	531
Богородскъ.	Московск.	3,0	800	Васильковъ, з. . .	Гродненск.	3,3	—
Богоявленскъ, п. .	Херсонск.	6,9	—	Васильсурскъ, у.	Нижегород.	3,1	1300
Богучаръ, у.	Воронежск.	4,3	585	Везенбергъ, у. . .	Эстляндск.	3,6	1470
Болградъ, б. у. . .	Бессарабск.	9,0	878	Весенштейнъ, у. .	Эстляндск.	2,0	1450
Болховъ, у.	Орловской.	28,5	417	Велижъ, у.	Витебской.	18,0	841
Борго	Ньюландск.	4,0	665	Белкіе Луки, у.	Псковской.	8,0	962
Борзна, у.	Чернигов.	13,7	378	Вельскъ, у.	Вологодск.	1,5	1436
Борисовъ, у.	Минской.	20,0	1960	Велюнь, у.	Калишской	5,0	1361
Борисоглабскъ, у.	Тамбовской.	26,5	647	Венгровъ, у. . . .	Сѣдлецкой.	8,0	1192
Боровичи, у.	Новгород.	11,0	98	Венденъ, у.	Лифляндск.	5,0	1381
Боровскъ, у.	Калужской.	10,0	1644	Веневъ, у.	Тульской.	3,5	588
Брагештадъ, у. . .	Улеборгск.	3,0	2063	Верей, у.	Московской	6,0	845
Брацлавъ, у.	Подольской.	9,0	681	Вержболово, у. . .	Суваляск.	4,0	1295
Брезины, у.	Петроков.	8,0	1323	Верро, у.	Лифляндск.	3,0	1263
Брестъ-Литов., у.	Гродненск.	45,0	1056	Верхнеднѣпр., у.	Екатериин.	8,0	279

Наименованіе поселеній.	Какой губер. или области.	Число жи- тел. въ тыс.	Разст. отъ Харькова.	Наименованіе поселеній.	Какой губер. или области.	Число жи- тел. въ тыс.	Разст. отъ Харькова.
Верхнеудинск., о.	Забайк. об.	5,2	6126	Гайсинъ, у.	Подольск.	10,0	647
Верхнеуральск., у.	Оренбургск.	12,0	2365	Галичъ, у.	Костромск.	5,0	1198
Верх.-Ломовъ, з.	Пензенск.	7,0	—	Гапсаль, у.	Эстляндск.	3,0	1165
Верхотурье, у.	Пермской.	3,0	2604	Гарволинъ, у.	Сѣдлецкой.	4,0	1601
Верхоянскъ, окр.	Якутск. об.	2,0	—	Гатчина, б. у.	С.-Петербур.	12,0	1318
Весыгонскъ, у.	Тверской.	3,0	1205	Гдовъ, у.	С.-Петербур.	2,3	1340
Ветлуга, у.	Костромск.	5,0	1407	<i>Гельсингфорсъ</i> , г.	Ньюландск.	65,0	1721
Вилейка, у.	Виленск.	4,0	1015	Георгиевскъ, з.	Терск. об.	8,3	974
Вилковишки, у.	Сувалкской.	10,1	1279	Гжатскъ, у.	Смоленск.	7,0	794
Вильково, б. у.	Бессарабск.	3,0	—	Глазовъ, у.	Вятской.	2,0	1894
Вилькомиръ, у.	Ковенской.	16,3	1193	Глинскъ, з.	Полтавск.	5,0	—
<i>Вильно</i> , г.	Виленской.	130,5	1118	Глуховъ, у.	Чернигов.	17,0	419
Вильманстран.	Выборгской.	2,0	1496	Гольдингенъ, у.	Курляндск.	10,0	1513
Вилъискъ, ок.	Якутской.	0,5	—	Гомбинъ, б. у.	Варшавск.	5,1	—
Виндава, у.	Курляндск.	7,0	1570	Гомель, у.	Могилевск.	29,0	609
Винница, у.	Подольск.	20,0	741	Гора-Кольвар., п.	Варшавск.	3,2	1256
Висунскъ, пос.	Херсонск.	5,0	—	Горбатовъ, у.	Нижегор.	3,2	1086
<i>Витебскъ</i> , г.	Витебск.	58,0	851	Гори, у.	Тифлисской.	6,0	1404
Владивост., в. п.	Примор. об.	13,1	9911	Горки, у.	Могилевск.	7,0	786
<i>Владикавказъ</i> , об.	Терской об.	45,0	1172	Городище, у.	Пензенск.	5,0	912
<i>Владиміръ</i> , г.	Владимір.	20,3	898	Городня, у.	Черниговск.	4,3	563
Влад.-Волынск., у.	Волынской.	9,0	934	Городокъ, у.	Витебской.	6,0	888
Владиславовъ, у.	Сувалкск.	6,2	1298	Гороховецъ, у.	Владимірска.	3,0	1067
Влодава, у.	Сѣдлецкой.	7,0	1156	Гостынинъ, у.	Варшавск.	6,0	1361
Влоцлавскъ, у.	Варшавск.	13,0	1391	Граджскъ, з.	Полтавск.	10,7	236
Влошава, п.	Кѣлецкой.	5,0	1224	Граево, п.	Ломжинск.	4,1	1319
Вознесенскъ, з.	Херсонской.	15,0	601	Грайворонъ, у.	Курской.	6,0	154
Волковискъ, у.	Гродненск.	8,0	1115	Григоріон., б. у.	Херсонск.	8,7	—
<i>Вологда</i> , г.	Вологодск.	17,4	1169	Гробинъ, у.	Курляндск.	2,0	—
Волоколамскъ, у.	Московск.	4,0	893	<i>Гродно</i> , г.	Гродненск.	50,0	1200
Волчанскъ, у.	Харьковск.	9,5	64	Грозный, ок.	Терск. об.	14,0	1219
Вольмаръ, у.	Лифляндск.	3,0	1394	Гройцы, у.	Варшавск.	4,5	1226
Вольскъ, у.	Саратовск.	39,0	1102	Грубешовъ, у.	Люблинск.	10,0	—
<i>Воронежъ</i> , г.	Воронежск.	61,0	341	Грязовецъ, у.	Бологодск.	2,3	1126
Воронокъ, п.	Чернигов.	6,0	—	Гунибъ, укр.	Дагест. обл.	0,2	1484
Воскресенскъ, з.	Московск.	2,7	778	Гурьевъ, у.	Уральск. об.	6,0	2425
Воскресенскъ, п.	Херсонск.	3,0	—	Даниловъ, у.	Ярославск.	6,1	1048
<i>Выборгъ</i> , г.	Выборгск.	22,0	1445	Данковъ, у.	Рязанской.	3,0	571
Вытегра, у.	Олонецкой.	3,0	1609	Дедюхинъ, гор. з.	Пермской.	5,0	—
Вышеградъ, б. у.	Плоцкой.	4,5	—	Демьянскъ, у.	Новгородск.	4,0	1151
Выш.-Волоч., у.	Тверской.	16,0	989	<i>Дербентъ</i> , об.	Дагест. об.	14,2	1506
Вѣрный, у.	Семирѣч. об.	22,0	4250	Джизакъ, укр.	Сырѣ-Дар.	22,0	—
Визинки, у.	Владимірска.	5,0	1020	Дзалошнице, б. у.	Кѣлецкой.	6,0	—
Вязьма, у.	Смоленск.	17,0	736	Дисна, у.	Виленской.	8,3	991
<i>Вятка</i> , г.	Вятской.	25,0	1712	Дмитріевъ, у.	Курской.	5,0	351
Гадячъ, у.	Полтавск.	10,0	189	Дмитровскъ, у.	Орловской.	7,0	373
Газенпотъ, у.	Курляндск.	4,0	1476	Дмитровъ, у.	Московск.	9,2	785

Наименованіе поселеній.	Какой губер. или области.	Число жи-телей тыс.	Разст. отъ Харькова.	Наименованіе поселеній.	Какой губер. или области.	Число жи-телей тыс.	Разст. отъ Харькова.
Доброжинъ на Вис-лѣ, б. у.	Плоцкой.	4,0	1368	Иваново-Возне-сенскъ, б. у.	Владимірск.	33,0	1029
Добрянка, у.	Черниговск.	9,3	—	Игумень, у.	Минской.	4,1	863
Домбе, б. у.	Калишской.	3,8	—	Изманлъ, у.	Бессарабск.	34,0	830
Дорогобужъ, у.	Смоленской.	3,0	809	Изюмъ, у.	Харьковск.	24,6	122
Дрисса, у.	Витебской.	4,0	1008	Инсаръ, у.	Пензенской.	6,2	960
Дубно, у.	Волинской.	8,0	851	Ирбитъ, у.	Пермской.	6,0	2546
Дубовка, п.	Саратовск.	15,0	994	Иргизъ, у.	Тургайс. о.	7,0	2446
Дубоссары, б. у.	Херсонской.	10,0	—	Иркутскъ, г.	Иркутской.	44,3	5681
Духовщина, у.	Смоленской.	4,0	776	Ишимъ, ок.	Тобольской.	7,2	2917
Душетъ, у.	Тифлесской.	2,0	—	Юенсы . . .	Куопіоской.	1,8	1724
Евпаторія, у.	Тавричesk.	17,0	731	Кагулъ, з. . .	Бессарабск.	6,0	927
Егорьевскъ, у.	Рязанской.	7,0	729	Кадниковъ, у.	Вологодск.	2,0	1211
Ейскъ, у.	Кубанск. об.	36,0	630	Кадомъ, з. . .	Тамбовской.	7,5	854
Екатеринбургъ, у.	Пермской.	40,0	2300	Казалинскъ, у.	Сыръ-Дар. о.	6,0	2792
Екатеринод., об.	Кубанск. об.	48,0	778	Казань, г.	Казанской.	140,0	1364
Екатериносл., г.	Екатеринос.	50,0	213	Каннскъ, ок.	Томской.	8,2	3598
Елабуга, у.	Вятской.	10,0	1642	Калиновка, п.	Херсонск.	3,3	—
Елатыма, у.	Тамбовской.	8,0	851	Калишъ, г.	Калишской.	20,2	1410
Елецъ, у.	Орловской.	39,3	440	Калмыковъ, у.	Уральской о.	1,4	—
Елисаветградъ, у.	Херсонской.	58,5	386	Калуга, г.	Калужевой.	41,0	564
Елизаветполь, г.	Елисаветп.	26,0	1564	Кальварія, у.	Сувазской.	11,0	1317
Еліонка, п.	Черниговск.	3,7	—	Калезинъ, у.	Тверской.	8,0	—
Ельня, у.	Смоленской.	6,0	850	Каменецъ-Под., г.	Подольск.	36,0	881
Енисейскъ, окр.	Енисейской.	7,3	5006	Камышинъ, у.	Саратовск.	18,0	1131
Енотаевскъ, у.	Астраханск.	2,6	1211	Камышловъ, у.	Пермской.	5,0	2436
Епифанъ, у.	Тульской.	4,0	607	Каневъ, у. . .	Кіевской.	9,0	629
Ефремовъ, у.	Тульской.	10,0	503	Канскъ, ок.	Енисейск.	6,0	4891
Жиздра, у.	Калужской.	12,0	556	Караколь, у.	Семирѣч. о.	4,0	4395
Житомиръ, г.	Волинской.	58,0	623	Карасубаз., б. у.	Тавричesk.	15,0	709
Задонскъ, у.	Воронежск.	9,1	428	Карачевъ, у.	Орловской.	16,0	447
Закаталы, у.	Закатал. ок.	1,3	1508	Каргополь, у.	Олонеккой.	2,6	1640
Замостье, у.	Люблинск.	9,0	1036	Каркаралы, у.	Семинал.	3,0	3966
Зарайскъ, у.	Рязанской.	6,0	640	Карсъ, об.	Карской о.	8,2	1705
Заславль, у.	Волинской.	12,0	805	Касимовъ, у.	Рязанской.	16,0	845
Звенигородка, у.	Кіевской.	13,0	571	Катта-Курганъ, у.	Заравшан. о.	16,0	—
Звенигородъ, у.	Московск.	3,0	799	Кашинъ, у.	Тверской.	7,0	1066
Згержъ, б. у.	Петроковск.	18,0	1335	Кашира, у.	Тульской.	5,0	646
Землинскъ, у.	Воронежск.	4,0	355	Каяна . . .	Улеборск.	1,0	1935
Зеньковъ, у.	Полтавской.	14,0	155	Кемь, у. . .	Архангел.	2,1	2428
Златоустъ, у.	Уфимской.	20,0	2242	Керенскъ, у.	Пензенск.	13,6	872
Злынка, п.	Черниговск.	10,0	—	Керчь-Ениколь	Тавричesk.	29,1	703
Зміевъ, у.	Харьковск.	5,8	37	Кизиль-Арватъ, о.	Закаспійск. о.	2,0	—
Зминогорскъ, ок.	Томской.	6,0	4172	Кизляръ, ок.	Терской о.	7,0	1297
Золотоноша, у.	Полтавской.	10,0	359	Килія, б. у.	Бессарабск.	9,0	976
Золочевъ, з.	Харьковск.	6,5	40	Кинешма, у.	Костромск.	4,1	1164
Зубцовъ, у.	Тверской.	4,0	877	Киренскъ, ок.	Иркутской.	1,0	6709

Наименованіе поселеній.	Какой губер. или области.	Число жи-телъ тыс.	Разст. отъ Харькова.	Наименованіе поселеній.	Какой губер. или области.	Число жи-телъ тыс.	Разст. отъ Харькова.
Кириловъ, у.	Новгород.	5,0	1390	Красноярскъ, г.	Енисейск.	20,0	4675
Кирсановъ, у.	Тамбовск	8,0	669	Красный, у.	Смоленск.	7,0	769
Кишиневъ, г.	Бессарабск.	144,1	783	Красный-Холм., у.	Тверской.	2,0	1186
Кіевъ, г.	Кіевской.	202,6	494	Красный Яръ, у.	Астрахан.	6,0	1389
Климовъ, п.	Черниговск.	7,0	637	Кременецъ, у.	Волынской.	12,0	893
Климовичи, у.	Могилевск.	3,4	713	Кременчугъ, у.	Полтавской.	54,0	254
Климентовъ, п.	Радомской.	3,3	—	Крестцы, у.	Новгородск.	3,0	1126
Клинцы, п.	Черниговск.	12,0	646	Кровелецъ, у.	Черниговск.	13,0	380
Клинъ, у.	Московской	8,0	802	Кромы, у.	Орловской.	3,7	324
Княгининъ, у.	Нижегород.	2,0	1258	Кронштадтъ, в. пр.	С.-Петербур.	48,0	1359
Кобеляки, у.	Полтавской.	15,0	208	Крюковъ, п.	Полтавской.	8,4	—
Кобринъ, у.	Гродненск.	9,0	1099	Куба, у.	Бакинской.	14,0	1586
Ковель, у.	Волынской.	15,0	933	Кузнецкъ, у.	Саратовск.	23,0	1094
Ковно, г.	Ковенской.	56,5	1215	Кузнецкъ, ок.	Томской.	7,0	4396
Ковровъ, у.	Владимірск.	8,3	958	Кунгуръ .	Пермской.	12,0	2029
Козелецъ, у.	Черниговск.	5,0	524	Куопіо, г.	Куопіосск.	9,3	1764
Козельскъ, у.	Калужской.	6,0	498	Купинскъ, у.	Харьковск.	3,3	117
Козеницы, у.	Радомской.	5,0	1208	Курганъ, ок.	Тобольской.	10,0	2893
Козловъ, у.	Тамбовской.	27,9	512	Курмышъ, у.	Симбирск.	3,0	1306
Козмодемьянск., у.	Казанской.	9,2	1354	Курскъ, г.	Курской.	53,0	215
Кокандъ, у.	Ферганск. о.	54,0	4049	Кутайсъ, г.	Кутанской.	22,0	1558
Кокчетавъ, ок.	Акмолин. о.	6,0	3109	Кутно, у.	Варшавской	9,2	1340
Кола, у.	Архангел.	0,8	2947	Къльце, г.	Кълецкой.	12,7	1244
Коло, у.	Калишской.	8,1	1339	Кяхта .	Забайкал. о.	4,3	6328
Кологривъ .	Костромск.	2,0	1341	Ланшевъ, у.	Казанской.	6,0	1375
Коломна, у.	Московской.	28,2	695	Ласкъ, у.	Петроковск.	6,0	1356
Кольно, у.	Ломжинской	6,0	—	Лебединъ, у.	Харьковск.	16,4	182
Колыванъ, з.	Томской.	13,1	3906	Лебедянь, у.	Тамбовской.	6,5	544
Ковинъ, у.	Калишской.	7,1	1415	Лемзаль, з.	Лифляндск.	2,0	1438
Конотояъ, у.	Черниговск.	18,0	310	Ленкоранъ, у.	Бакинской.	6,0	—
Конскъ, у.	Радомской.	6,1	1248	Ленчица, у.	Калишской.	16,3	1360
Константиногр., у.	Полтавской.	8,0	96	Лепель, у.	Витебской.	7,0	964
Кональ, у.	Семирѣч. о.	3,0	4606	Лепсинскъ, у.	Семирѣч. о.	1,4	4647
Коньскъ, з.	Могилевск.	4,0	826	Летичевъ, у.	Подольской.	7,4	763
Коронъ, з.	Черниговск.	5,3	—	Либава, пр.	Курляндск.	32,0	1517
Коротоякъ, з.	Воронежск.	2,1	426	Ливны, у.	Орловской.	25,2	370
Короча, у.	Курской.	10,0	134	Лида, у.	Вилевской.	8,2	1101
Корсунъ, у.	Симбирской.	5,0	—	Липецкъ, у.	Тамбовской.	16,0	485
Корчева, у.	Тверской.	4,0	954	Липно, у.	Плоцкой.	6,4	1394
Кострома, г.	Костромск.	31,0	1078	Липовецъ, у.	Кіевской.	8,5	689
Котельницъ, у.	Вятской.	5,0	1615	Литинъ, у.	Подольской.	10,0	771
Крапивна, у.	Тульской.	3,0	537	Лихвинъ, у.	Калужской.	3,0	563
Красноводскъ, у.	Закаспійс. о.	0,7	2071	Ловичъ, у.	Варшавской	8,0	1297
Красновутскъ, у.	Харьковск.	5,7	—	Ловиза .	Ньюландск.	9,3	1621
Краснослободск. у.	Певзенской.	8,0	1048	Лодейное Поле, у.	Олонецкой.	2,0	1532
Красноставъ, у.	Люблинской	8,0	1035	Лодзь, у.	Петроковск.	150,4	1325
Красноуфимскъ, у.	Пермской.	6,0	2145	Ломжа, г.	Ломжинской	18,6	1280

Наименованіе поселеній.	Какой губер. или области.	Число жи- телъ тыс.	Разст. отъ Харькова.	Наименованіе поселеній.	Какой губер. или области.	Число жи- телъ тыс.	Разст. отъ Харькова.
Лохвица, у.	Полтавской.	11,0	298	Можайскъ, у.	Московской.	5,0	825
Дубны, у.	Полтавской.	11,0	275	Моздокъ, з.	Тверской.	13,0	1088
Дуга, у.	С.-Петерб.	3,0	1294	Мозырь, у.	Минской.	11,0	768
Дуганскъ, у.	Екатериин.	23,0	395	Мокшаны, у.	Пензенской.	13,4	904
Дужки, п.	Черниговск.	6,0	—	Молога, у.	Ярославск.	7,0	1097
Дукоть, у.	Сѣдлецкой.	6,0	1145	Моршанскъ, у.	Тамбовской.	21,2	668
Дукояновъ, у.	Нижегород.	2,0	1075	Мосальскъ, у.	Балужской.	4,2	588
Духъ, з.	Костромск.	2,0	1219	Москва, г.	Московской.	860,6	721
Дудкъ, у.	Волынской.	17,4	864	Мстиславль, у.	Могилевск.	8,0	727
Дьговъ, у.	Курской.	5,0	296	Муромъ, у.	Владимірск.	14,0	938
Любартовъ, у.	Люблинской	6,0	1095	Мценскъ, у.	Орловской.	16,0	410
Любимъ, у.	Ярославск.	4,0	1086	Мышкинъ, у.	Ярославск.	3,0	1106
Люблинг, г.	Люблинской	52,0	1071	Мѣховъ, у.	Кѣлецкой.	2,2	1318
Люцинъ, у.	Витебской.	6,0	1106	Наманганъ, у.	Ферганск. о.	31,1	—
Шазовець, п.	Ломжинской	4,0	1234	Нарва, портъ.	С.-Петерб.	21,2	1413
Майковъ, у.	Кубанской.	32,0	996	Наровчатъ, у.	Пензенской.	5,2	956
Макаръевъ, у.	Костромск.	6,0	1263	Нарымъ, з.	Томской.	2,0	4592
Макаръевъ, у.	Нижегород.	2,0	—	Насельскъ, у.	Ломжинской	5,2	—
Маковъ, у.	Ломжинской	7,0	1294	Нахичеванъ, б. у.	Об. В. Дон.	19,0	476
Малмыжъ, у.	Вятской.	4,0	1502	Нахичеванъ, б. у.	Эриванской.	7,0	1773
Мало-Архангел., у.	Орловской.	4,1	294	Невель, у.	Витебской.	8,0	946
Мало-Ярослав., у.	Калужской.	5,0	622	Недригайловъ, з.	Харьковск.	6,2	—
Мамдышъ, у.	Казанской.	6,0	1549	Немировъ, у.	Подольской.	6,7	698
Мариамполь, у.	Сувалкской.	6,4	1300	Нерехта, у.	Костромск.	3,4	1036
Маринскъ, ок.	Томской.	13,1	4332	Нерчинскъ, ок.	Забайкал.об.	5,0	6835
Мариуполь, у.	Екатериин.	19,0	394	Несвижъ, з.	Минской.	9,2	974
Малки, б. у.	Херсонск.	4,0	—	Нешава, у.	Варшавской	3,0	1416
Мглинъ, у.	Черниговск.	11,0	577	Нижнедѣвицкъ, у.	Воронежск.	3,0	277
Медынь, у.	Калужской.	8,1	623	Нижнеудинскъ, у.	Иркутской.	4,0	5197
Межирѣчье, б. у.	Сѣдлецкой.	12,3	—	Нижній-Лом., у.	Пензенской.	9,8	919
Мезень, у.	Архангел.	2,0	2308	Нижній-Новъ., г.	Нижегород.	13,0	1131
Мезенки, у.	Владимірск.	6,2	890	Николаевскъ, у.	Самарской.	10,5	1231
Мелитополь, у.	Таврическ.	15,0	436	Николаевскъ, ок.	Приморской	2,1	9844
Мензелинскъ, у.	Уфимской.	7,0	1714	Николаевъ, в.-п.	Херсонской.	76,0	555
Меръг, ок.	Закаспійс.о.	11,7	—	Никольскъ, у.	Вологодской	2,0	1581
Мещовскъ, у.	Калужской.	7,0	550	Никополь, м.	Екатеринос.	8,2	327
Минскъ, г.	Минской.	68,4	1209	Новая-Ладога, у.	С.-Петерб.	4,0	1437
Минусинскъ, ок.	Енисейск.	10,5	4834	Новая-Прага, п.	Херсонской.	10,5	—
Миргородъ, у.	Полтавской.	12,0	275	Новая-Ушица, у.	Подольской.	5,0	852
Мирополюе, з.	Курской.	3,3	267	Новгородъ, г.	Новгородск.	24,2	1205
Митава, г.	Курляндск.	30,1	1335	Новгор.-Сѣвер., у.	Черниговск.	9,0	439
Митьковка, п.	Черниговск.	2,4	—	Ново-Александр., у.	Бовенской.	7,0	1118
Михайловъ, у.	Рязанской.	4,0	764	Новобаязеть, у.	Эриванской.	7,2	—
Млава, у.	Плоцкой.	10,0	1351	Новогеоргіевскъ, з.	Херсонской.	8,7	301
Млынка, п.	Черниговск.	1,7	—	Новог.-Волын.	Волынской.	14,3	705
Могилевъ, г.	Могилевск.	42,0	770	Новогрудокъ	Минской.	13,0	1048
Мог. на Днѣст., у.	Подольской.	18,0	785	Новозыбковъ, у.	Черниговск.	14,0	664

Наименованіе поселеній.	Какой губер. или области.	Число жи- тельн. тыс.	Разст. отъ Харькова.	Наименованіе поселеній.	Какой губер. или области.	Число жи- тельн. тыс.	Разст. отъ Харькова.
Новое-Мѣсто, з.	Черниговск.	1,5	—	Остерь, у.	Чернигов.	4,0	542
Новомиинскъ, у.	Варшавск.	3,3	—	Островъ, у.	Псковской.	5,0	1122
Новомиргородъ	Херсонской.	3,3	447	Островъ, у.	Ломжинск.	9,0	1264
Новомосковскъ, у.	Екатеринос.	23,0	185	Острогожскъ, у.	Воронежск.	9,0	442
Новорадомскъ, у.	Петроковск.	9,0	1322	Острогъ, у.	Волынской.	17,0	802
Новоржевъ, у.	Псковской.	2,0	1092	Остроленка, у.	Ломжинск.	6,0	1003
<i>Новороссійскъ</i> , ок.	Черном. ок.	15,0	921	Оханскъ, ок.	Пермской.	3,5	1873
Невосиль, у.	Тульской.	5,0	495	Охотскъ, ок.	Прим. об.	0,2	—
Новохоперскъ, у.	Воронежск.	8,0	590	Очаковъ, з.	Херсонской.	8,7	—
<i>Новочеркасскъ</i> , о.	Об. В. Дон.	38,7	515	Ошмяны, у.	Виленской.	5,0	1065
Нов.-Дворъ, б. у.	Варшавск.	5,4	1252	Ошъ, у.	Ферганс. об.	14,0	—
<i>Нов.-Марсел.</i> , об.	Ферганс. об.	2,6	—	Побіяницы, б. у.	Петроков.	12,0	—
Новый-Осколь, у.	Курской.	3,0	192	Павловскъ, у.	Воронежск.	8,4	498
Новый-Узень, у.	Самарской.	14,0	1415	Павловскъ, б. у.	С.-Петербур.	4,3	1317
Ногайскъ, б. у.	Таврическ.	4,0	—	Павлоградъ, у.	Екатеринос.	15,0	190
Нолискъ, у.	Вятской.	6,0	1649	Павлоградъ, об.	Семип. об.	3,0	3634
Нуха, у.	Елисаветн.	27,0	1600	Попушой, п.	Бессарабск.	3,0	—
Нѣжинъ, у.	Чернигов.	45,0	425	Пенджекендъ, у.	Самарской.	5,8	—
Ньюстардтъ	Або-Бьери.	4,0	1923	<i>Пенза</i> , г.	Пензенской.	47,0	863
Обоянь, у.	Курской.	8,2	153	Перекопъ, у.	Таврическ.	6,7	534
Овидіополь, у.	Херсонской.	7,0	—	Перемышль, у.	Калужской.	3,7	536
Овручъ, у.	Волынской.	7,0	749	Переславль, у.	Владимірск.	7,3	849
<i>Одесса</i> , п. г.	Херсонской.	356,0	675	Переяславль, у.	Полтавск.	14,0	404
Одоевъ, у.	Тульской.	6,0	503	<i>Пермь</i> , г.	Пермской.	39,0	1941
Озерковъ, б. у.	Калишской	10,2	—	Перновъ, у.	Лифляндск.	13,2	1522
Озургеты, у.	Кутанской.	2,0	1639	Перовскъ, у.	С.-Дар. об.	5,3	3116
Олекминскъ, ок.	Якутской.	1,0	1584	Петергофъ, у.	С.-Петербур.	10,0	1342
Олоонецъ, у.	Олонецкой.	2,0	—	<i>Петро-Алексан-</i>			
Ольвіополь, з.	Херсонской.	6,0	525	<i>дров.</i> , гл. г.	Аму-Дар. об.	1,0	—
Ольгополь, у.	Подольской.	6,2	576	Петровскъ, у.	Саратовской	16,0	965
Олькушъ, у.	Кѣлецкой.	3,0	1357	Петровскъ, з.	Ярославской	2,0	908
<i>Омскъ</i> , об.	Акмолин. об.	35,0	3245	Петровскъ, порт.	Дагест. об.	4,0	—
Онега, у.	Архангел.	3,0	2174	<i>Петрозаводскъ</i> , г.	Олонецкой.	12,2	1732
Опатовъ, у.	Радомской.	6,0	1191	<i>Петроковъ</i> , г.	Петроков.	25,0	1280
Овочка, у.	Псковской.	5,0	1053	Петронавлов., у.	Акмолин. об.	16,0	2933
Опочно, у.	Радомской.	6,0	1234	Петронавлов., ок.	Примор. об.	0,4	1344
Ораніенбаумъ, б. у.	С.-Петербур.	4,0	1352	Пивега, у.	Архангел.	1,3	2005
Оргѣвъ б. у.	Бессарабск.	7,0	804	Пивскъ, у.	Минской.	29,0	1022
Ордубать, б. у.	Эриванской.	4,2	1852	Пинчовъ, у.	Кѣлецкой.	7,0	1213
<i>Орелъ</i> , г.	Орловской.	80,0	365	Пирятинъ, у.	Полтавской.	6,0	319
<i>Оренбургъ</i> , г.	Оренбург.	58,4	1789	Пишнекъ, у.	Семирѣч. о.	3,0	—
Орловъ, у.	Витской.	3,4	1660	Плесь, з.	Костромск.	2,0	1217
Орскъ, у.	Оренбург.	20,1	2054	Пловскъ, у.	Плоцкой.	7,0	1291
Орша, у.	Могилевск.	6,0	832	<i>Плоцкъ</i> , г.	Плоцкой.	21,0	1339
Орѣховъ, б. у.	Таврическ.	5,0	344	Повѣнецъ, у.	Олонецкой.	1,0	1911
Оса, у.	Пермской.	3,0	1917	Погаръ, заш.	Чернигов.	5,0	557
Осташковъ, у.	Тверской.	12,0	1111	Подольскъ, у.	Москов.	11,2	682

Наименованіе поселеній.	Какой губер. или области.	Число жителей въ тыс.	Разст. отъ Харькова.	Наименованіе поселеній.	Какой губер. или области.	Число жителей въ тыс.	Разст. отъ Харькова.
Покровскъ, п.	Херсонской.	1,0	—	Рѣчица, у.	Минской.	7,0	626
Покровъ, у.	Владимір.	5,0	824	Рязскъ.	Рязанской.	5,6	602
Полоцкъ, у.	Витебской.	20,0	945	Рязань, г.	Рязанской.	31,0	709
Полтава, г.	Полтавской.	43,0	140	Сальница, з.	Подольской.	2,4	—
Поневѣжъ, у.	Ковенской.	17,5	—	Самара, г.	Самарской.	77,0	1376
Порховъ, у.	Псковской.	4,0	1149	Самаркандъ, окр.	Заравш. ок.	33,2	—
Порѣчье, у.	Смоленской.	6,0	798	Сандомиръ, у.	Рядомской.	6,0	1187
Поти, п.	Кутанской.	5,0	1671	С.-Петербургъ, с.	С.-Петерб.	1062,0	1325
Починки, з.	Нижегород.	8,0	1056	и г.			
Пошехонье, у.	Ярославск.	6,1	1096	Сапожокъ, у.	Рязанской.	4,0	649
Праснышъ, у.	Плоцкой.	8,1	1316	Саранскъ, у.	Пензенской.	14,0	995
Пржитикъ, п.	Радомской.	15,3	—	Сарапулъ, у.	Вятской.	16,0	1805
Прилуки, у.	Полтавской.	16,5	358	Саратовъ, г.	Саратовск.	165,0	964
Пронскъ, у.	Рязанской.	2,5	680	Свѣянцы, у.	Виленской.	9,0	1197
Проскуровъ, у.	Подольской.	18,0	793	Свяжскъ, у.	Казанской.	3,0	1380
Пружаны, у.	Гродненск.	21,0	1091	Свяцкая, п.	Черниговск.	3,0	—
Псковъ, г.	Псковск.	24,7	1175	Себежъ, у.	Витебской.	4,0	1048
Пудождъ, у.	Олонецкой.	1,2	1710	Севастополь, в.-п.	Таврическ.	35,0	740
Пултускъ, у.	Ломжинск.	13,0	1276	Сейны, у.	Сувалск.	5,0	1270
Путивль, у.	Курской.	11,0	288	Селенгинскъ, ок.	Забайкал.	1,0	6213
Пучежъ, п.	Костромск.	3,0	1233	Семеновъ, у.	Нижегород.	4,0	1204
Пятигорскъ, ок.	Терской о.	13,2	1010	Семиналат., обл.	Семинал. об.	17,2	3971
Рава, у.	Петроков.	7,0	1263	Сенгилей, у.	Симбирск.	5,2	1223
Радинъ, у.	Сѣдлецкой.	4,7	1137	Сергачъ, у.	Нижегород.	2,0	1267
Радомъ, г.	Радомской.	23,0	1173	Сергіевскій, п.	Московск.	31,0	788
Радомысль, у.	Кіевской.	8,0	593	Сергіополь, ок.	Семирѣчен.	1,1	4243
Радуль, п.	Чернигов.	0,5	—	Сердобскъ, у.	Саратовск.	11,0	1062
Равенбургъ, у.	Рязанской.	4,3	606	Серпейскъ, з.	Калужской.	2,0	569
Раумо . . .	Аб.-Бьериб.	4,0	1889	Серпецъ, у.	Плоцкой.	7,2	—
Ревель, г.	Эстляндск.	52,0	1535	Серпуховъ, у.	Московской	23,0	629
Рени, б. у.	Бессарабск.	6,1	—	Сигнахъ, у.	Тифлисск.	10,1	1471
Ржевъ, у.	Тверской.	35,5	859	Симбирскъ, г.	Симбирской	40,0	1158
Рига, г.	Лифляндск.	196,0	1298	Симферополь, г.	Таврическ.	42,0	668
Ровно, у.	Волынской.	18,0	797	Сквира, у.	Кіевской.	16,0	610
Рогачевъ, у.	Могилевск.	5,0	721	Скверневиде, у.	Варшавск.	11,0	1284
Романовъ-Борисоглѣбскъ, у.	Ярославск.	8,0	1018	Скопинъ, у.	Рязанской.	13,0	650
Ромны, у.	Полтавской.	16,0	247	Славиносерб., з.	Екатериин.	5,1	426
Рославль, у.	Смоленской.	10,0	613	Славянскъ, з.	Харьковск.	20,5	167
Росіены, у.	Ковенской.	12,0	1299	Слободской, у.	Вятской.	9,3	1743
Ростовъ, у.	Ярославск.	12,0	930	Слонимъ, у.	Гродненск.	23,0	1034
Ростовъ на Д., у.	О. В. Донск.	102,3	474	Слуццы, у.	Калишской.	3,1	1442
Руза, у.	Московск.	7,0	843	Слуцкъ, у.	Минской.	20,0	872
Рыбинскъ, у.	Ярославск.	25,0	1064	Смоленскъ, г.	Смоленской	40,0	723
Рыльскъ, у.	Курской.	12,0	303	Соколка, у.	Гродненск.	5,5	1219
Рыпинъ, у.	Плоцкой.	4,0	1434	Соколовъ, у.	Сѣдлецкой.	8,0	1188
Рѣчица, у.	Витебской.	10,2	1132	Солнгалитъ, у.	Костромск.	4,0	1301
				Соликамскъ, у.	Пермской.	5,0	2147

Наименованіе поселеній.	Какой губер. или области.	Число жи- телъ тыс.	Разст. отъ Харькова.	Наименованіе поселеній.	Какой губер. или области.	Число жи- телъ тыс.	Разст. отъ Харькова.
Сольвычегодск., у.	Вологодск.	2,0	1712	Тараща, у.	Кіевской.	16,0	579
Созьцы, п.	Псковской.	6,0	1220	Таруса, у.	Калужской.	2,5	623
Сороки, у.	Бессарабск.	16,0	839	<i>Ташкентъ</i> , гл. г.			
Сосница, у.	Чернигов.	7,0	525	Турк. кр., обл.	Сыр. дар. об.	124,7	3725
Софійскъ, округ.	Примор. об.	1,0	9559	<i>Тверь</i> , г.	Тверской.	40,0	878
Сохачевъ, у.	Варшавск.	8,0	1275	Телавъ, у.	Тифлиской.	10,0	1533
Спасскъ, у.	Рязанской.	4,4	757	Тельши, у.	Ковенской.	11,1	1401
Спасскъ, у.	Казанской.	3,3	1314	<i>Тем.-Ханъ-Шу-</i>			
Спасскъ, у.	Тамбовской	7,2	848	<i>ри</i> , обл.	Дагест. об.	4,0	1362
Среднеколым., об.	Якутск. об.	0,5	—	Темниковъ, у.	Тамбовской.	7,2	920
<i>Ставрополь</i> , г.	Ставропол.	38,5	803	Темрюкъ, у.	Кубанской.	15,0	779
Ставрополь, у.	Самарской.	5,0	1349	Тетюши, у.	Казанской.	4,0	1274
Старая-Русса, у.	Новгородск.	15,0	1234	Тим.-Перевоз., п.	Черниговск.	2,4	—
Старница, у.	Тверской.	5,0	910	Тимъ, у.	Курской.	4,0	282
Старобѣльскъ, у.	Харьковск.	12,2	230	Тересполь, у.	Херсонской.	23,0	780
Стародубъ, у.	Черниговск.	25,0	518	<i>Тифлисъ</i> , гл. г.			
Старо-Констан., у.	Волынской.	19,1	752	Кавказ. кр. и г.	Тифлиской.	125,0	1371
Ст.-Крымъ, б. у.	Таврическ.	4,0	—	Тихвинъ, у.	Новгородск.	7,0	1348
Ст.-Маргел., б. у.	Ферганс. об.	25,4	4049	<i>Тобольскъ</i> , г.	Тобольской.	22,0	2870
Ст.-Осколь, у.	Курской.	11,0	223	Токмакъ, у.	Семирѣч. об.	2,0	4097
Стерлитамак., у.	Уфимской.	10,0	2017	Томашевъ, у.	Люблинск.	19,0	1067
Стопница, п.	Кѣлецкой.	4,0	1248	<i>Томскъ</i> , г.	Томской.	38,0	4122
<i>Ст.-Михель</i> , г.	Ст.-Михел.			Торжокъ, у.	Тверской.	15,0	936
	(Финл.)	1,5	1611	Торонецъ, у.	Псковской.	7,0	1054
<i>Сувалки</i> , г.	Сувалковск.	24,0	1300	Тотьма, у.	Вологодск.	3,5	1374
Суджа, у.	Курской.	6,0	242	Тронцкъ, у.	Оренбургск.	19,0	2422
Судиславль, з.	Костромск.	2,0	1127	Троки, у.	Виленской.	2,5	1144
Судогда, у.	Владимірск.	2,0	935	Трубчевскъ, у.	Орловской.	5,3	474
Суздаль, у.	Владимірск.	7,0	931	Тузлы, б. у.	Бессарабск.	1,0	—
Сумы, у.	Харьковск.	23,4	184	Тукумъ, у.	Курляндск.	8,0	1391
Суражъ, у.	Черниговск.	5,2	611	<i>Тула</i> , г.	Тульской.	35,0	540
Суражъ, з.	Битебской.	5,1	882	Тургай, у.	Тургайс. об.	0,4	—
Сургутъ, ок.	Тобольской.	2,0	3734	Турекъ, у.	Калишской.	8,0	1412
Сухиничи, з.	Калужской.	6,2	528	Туринскъ, ок.	Тобольской.	4,7	2777
Сухумъ, ок.	Кутанск.	3,0	1774	Туркестанъ, у.	Сыр. дар. об.	4,0	3460
Сызрань, у.	Симбирской.	33,0	1263	Турлаки, п.	Бессарабск.	7,0	—
Сычевка, у.	Смоленск.	5,0	805	Туруханскъ, з.	Енисейской.	0,2	6090
Сѣвскъ, у.	Орловской.	9,0	396	Тышовцы, п.	Люблинск.	4,5	—
<i>Сѣдлецъ</i> , г.	Сѣдлецкой.	14,0	1160	Тюкалинскъ, ок.	Тобольской.	5,0	3106
Сѣнно, у.	Могилевск.	3,3	904	Тюмень, ок.	Тобольской.	14,0	2612
Сѣрадзь, у.	Калишской.	16,0	1362	Угличъ, у.	Ярославск.	13,0	1089
<i>Тавастгустъ</i> , г.	Тавастг.(Ф.)	5,0	1693	Удскъ, п., овр.			
Таганрогъ, пр. и град.	Обл. В. Дон.	56,0	406	упр. (1880).	Примор. об.	0,1	—
<i>Тамбовъ</i> , г.	Тамбовск.	38,0	580	<i>Улеборгъ</i> , г.	Улеаб.(Фин)	12,4	2057
Таммерфорсъ, у.	Тавастг.(Ф.)	19,0	1745	Умань, у.	Кіевской.	24,0	584
Тара, ок.	Тобольской.	8,7	3369	<i>Уральскъ</i> , об.	Уральск. об.	26,1	1941
				Уржумъ, у.	Вятской.	6,0	1593

Наименованіе поселеній.	Какой губер. или области.	Число жи- телъ, въ тыс.	Разст. отъ Харькова.	Наименованіе поселеній.	Какой губер. или области.	Число жи- телъ, въ тыс.	Разст. отъ Харькова.
Усманы, у. . .	Тамбовской.	8,0	404	Червь, у. . .	Тульской.	3,0	440
Усть-Каменог., у.	Семипал. об.	6,7	4174	Чигиринъ, у. . .	Кіевской.	16,0	608
Усть-Сысольск., у.	Вологодск.	4,3	2041	Чимбай (1881 г.)	Аму-Дар. от.	2,1	—
Устюгъ-Велик., у.	Вологодск.	8,2	—	Чикментъ, у. . .	Сырѣ-Дар. о.	9,0	—
Устюжна, у. . .	Новгородск.	7,6	1259	Чистополь, у. . .	Казанской.	25,1	1452
Уфа, г.	Уфимской.	30,3	1895	Чита, об.	Забайкал. о.	12,0	6565
Фатежъ, у. . . .	Курской.	6,0	259	Чугуевъ, з. . . .	Харьковск.	13,8	36
Феллинъ, у. . . .	Лифляндск.	6,5	1502	Чуровицы, п. . . .	Чернигов.	4,9	—
Фридрихсгамъ .	Выб. (Фин.)	2,8	1555	Чустъ, у.	Ферганск. о.	8,7	—
Фридрихштадтъ, у.	Курляндск.	6,3	1235	Чухлома, у. . . .	Костромск.	2,0	1254
Хабаровскъ, обл.	Примор. об.	3,0	—	Шабы, п.	Бессарабск.	4,1	—
Харьковъ, г. . . .	Харьковск.	197,0	—	Шавли, у.	Ковенской.	22,0	1332
Хвалыинскъ, у. . .	Саратовской	23,0	1181	Шадринскъ, у. . .	Пермской.	17,0	2519
Херсонъ, г. . . .	Херсонской.	78,4	523	Шацкъ, у.	Тамбовск.	8,0	738
Хмѣльницъ, з. . .	Подольской.	12,3	730	Шеломы, п. . . .	Чернигов.	2,9	—
Ходжентъ, у. . . .	Сыр.Дар. об.	35,0	3930	Шемаха, у.	Бакинской.	30,0	1772
Холмогоры, у. . .	Архангельск.	1,1	1871	Шенкурскъ, у. . .	Аргангел.	1,3	1577
Холмъ, у.	Псковской.	6,0	1126	Шлиссельбургъ, у.	С.-Петербур.	6,0	1349
Холмъ, у.	Люблинск.	12,0	—	Шуша, у.	Елисаветп.	30,0	1694
Хороль, у.	Полтавской.	7,0	240	Шуя, у.	Владимір.	21,0	1000
Хотинъ, у.	Бессарабск.	23,0	903	Щигры, у.	Курской.	6,4	272
Хотмыжскъ, з. . .	Курской.	1,0	—	Щучинъ, у. . . .	Ломжинск.	5,1	1323
Царевококш., у. .	Казанской.	2,0	1497	Экенесъ.	Ньюл. въ Ф.	4,5	1825
Царевосанч., у. .	Вятской.	1,4	1546	Эриванъ, г. . . .	Эриванск.	15,0	1629
Царевъ, у.	Астраханск.	7,0	1017	Юрьевецъ-Повол-			
Царицынъ, у. . . .	Саратовск.	40,0	945	жскій, у.	Костромск.	4,0	1224
Царское Село, у.	С.-Петербур.	17,0	1312	Юрьевъ, у.	Владимір.	5,5	913
Цивильскъ, у. . .	Казанской.	2,0	1447	Юрьевъ, у.	Лифлянд.	40,0	1331
Цѣхановъ, у. . . .	Плоцкой.	6,3	1340	Юхновъ, у.	Смоленск.	4,0	644
Чаусы, у.	Могилевск.	6,0	755	Ядринъ, у.	Казанской.	3,0	1399
Чебоксары, у. . .	Казанской.	5,1	1398	Якутскъ, г. . . .	Якуткой.	6,0	7499
Челابинскъ, у. . .	Оренбургск.	11,0	2385	Ялта, у.	Таврическ.	6,0	775
Чембаръ, у.	Пензенск.	6,0	745	Ялуторовскъ, ок.	Тобольск.	5,0	2694
Ченстоховъ, у. . .	Петроков.	30,0	1360	Ямбургъ, у. . . .	С.-Петербур.	3,4	1401
Чердынъ, у.	Пермской.	4,0	2241	Ямполь, у.	Подольск.	5,5	832
Череповецъ, у. . .	Новгородск.	6,0	1298	Яновъ, у.	Люблинск.	6,0	1123
Черниковъ	Могилевск.	5,0	715	Яранскъ, у. . . .	Вятской.	4,0	489
Черкассы, у. . . .	Кіевской.	22,0	551	Яренскъ, у. . . .	Вологодск.	1,3	1385
Черниговъ, г. . .	Черниговск.	27,8	507	Ярославъ, г. . . .	Ярославск.	66,0	982
Черный-Яръ, у. .	Астрахан.	6,0	1096	Феодосія, у. . . .	Таврическ.	17,0	662

ВНОВЬ ИЗДАННЫЯ УЗАКОНЕНІЯ И РАСПОРЯЖЕНІЯ.

Объ утвержденіи положенія о первой всеобщей переписи населенія Россійской Имперіи.

Государственный Совѣтъ, въ соединенныхъ департаментахъ законовъ, государственной экономіи и гражданскихъ и духовныхъ дѣлъ и въ общемъ собраніи, рассмотрѣвъ представленіе Министра Внутреннихъ Дѣлъ по проекту производства первой всеобщей переписи населенія Россійской Имперіи, *мнѣніемъ положили*:

I. Въ отмѣну, измѣненіе и дополненіе подлежащихъ узаконеній постановить:

1. Всеобщая перепись населенія Имперіи имѣеть цѣлью привести въ извѣстность его численность, составъ и мѣстное распредѣленіе.

2. Всеобщей переписи подлежатъ все жители Имперіи, обоого пола, всякаго возраста, состоянія, вѣроисповѣданія и племени, какъ русскіе поданные, такъ и иностранцы.

3. Всеобщая перепись производится отъ времени до времени, на основаніи особаго положенія, издаваемаго законодательнымъ порядкомъ.

4. О производствѣ всеобщей переписи объявляется Высочайшимъ указомъ, съ обозначеніемъ въ немъ одного для всей Имперіи дня, къ которому перепись приурочивается.

II. Проектъ положенія о первой всеобщей переписи населенія Россійской Имперіи поднести къ Высочайшему Его Императорскаго Величества утвержденію.

III. На покрѣтіе расходовъ, вызываемыхъ первою всеобщею переписью (от. II), отнустить въ распоряженіе Министра Внутреннихъ Дѣлъ изъ средствъ Государственнаго Казначейства: въ 1896 г.—одинъ милліонъ пятьсотъ девяносто одну тысячу сто пятьдесятъ пять рублей; въ 1897 г.—одинъ милліонъ пятьсотъ тридцать тысячъ пятьдесятъ семь рублей и въ 1898 г.—семьсотъ девяносто пять тысячъ четыреста семьдесятъ рублей.

Его Императорское Величество изложенное мнѣніе Государственнаго Совѣта, 5-го іюня 1895 г., Высочайше утвердить соизволилъ и повелѣлъ исполнить.

Положеніе о первой всеобщей переписи населенія Россійской Имперіи.

(Высочайше утверждено 5-го іюня 1895 года).

I. Общія положенія.

1. Положеніе о первой всеобщей переписи населенія распространяется на всю Имперію.

Примѣчаніе. Въ средѣ инородческаго населенія губерній: Архангельской, Астраханской и Оренбургской, областей: Закаспійской, Уральской, Тургайской.

Акмолинской, Семипалатинской и Семирѣченской, Кавказскаго и Туркестанскаго края, а равно губерній и областей Сибири, правила настоящаго положенія применяются съ отступленіями, указываемыми Министромъ Внутреннихъ Дѣлъ, по сношенію съ кѣмъ слѣдуетъ, съ тѣмъ, чтобы главныя основанія сихъ отступленій были предварительно повергнуты на Высочайшее утвержденіе, черезъ Комитетъ Министровъ.

2. Перепись имѣетъ цѣлю привести въ извѣстность слѣдующія о каждомъ лицѣ свѣдѣнія: а) имя, отчество и фамилію, или прозвище; б) семейное положеніе (холостъ, жевать, вдовъ, розведенъ); в) отношеніе къ хозяину (родственникъ, свойственникъ, приемышъ или жилецъ, прислуга, работникъ, и т. п.), а равно взаимныя семейныя отношенія лицъ, не принадлежащихъ къ семейству хозяина (ст. 29); г) полъ; д) возрастъ; е) состояніе или сословіе; ж) вѣроисповѣданіе; з) мѣсто рожденія; и) мѣсто постояннаго жительства или мѣсто приписки, а для иностранцевъ, сверхъ того, и подданство; і) мѣсто постоянного пребыванія; к) родной языкъ; л) грамотность; м) занятіе, ремесло, промыселъ, и н) важнѣйшіе физическіе недостатки, какъ-то: слѣпоту, нѣмоту, глухонѣмоту, душевную болѣзнь.

3. Перепись состоитъ въ занесеніи въ переписныя листы свѣдѣній, означенныхъ въ статьѣ 2.

4. Для удостовѣренія правильности свѣдѣній, заносимыхъ въ переписныя листы, документовъ не требуется.

5. Переписныя листы печатаются на русскомъ языкѣ. Для мѣстностей, гдѣ населеніе употребляетъ преимущественно мѣстныя нарѣчія, имѣющія письменность, допускается припечатаніе на переписныхъ листахъ, сверхъ русскихъ заголовковъ и текста, перевода оныхъ на мѣстныя нарѣчія.

II. Учрежденія и лица, завѣдывающія переписью.

6. Общее руководство переписью принадлежитъ Министру Внутреннихъ Дѣлъ. Министру предоставляется: 1) назначать, съ Высочайшаго соизволенія, особыхъ уполномоченныхъ для объединенія дѣйствій мѣстныхъ переписныхъ учрежденій и разъясненія недоразумѣній, могущихъ встрѣтиться при производствѣ переписи, и 2) привлекать къ дѣлу переписи чиновъ, какъ ввѣреннаго ему Министерству, такъ и другихъ вѣдомствъ, по соглашенію съ послѣдними, а равно приглашать къ участию въ семъ дѣлѣ лицъ, не состоящихъ на государственной службѣ.

7. Для ближайшаго завѣдыванія переписью, учреждаются: 1) въ С.-Петербургѣ—главная переписная комиссія; 2) въ губерніяхъ (облостяхъ)—губернскія (областныя) переписныя комиссіи, и 3) въ уѣздахъ (округахъ)—уѣздныя (окружныя) переписныя комиссіи.

8. Въ городахъ: С.-Петербургѣ, Москвѣ, Варшавѣ, Николаевѣ, Кронштадтѣ, Одессѣ, Севастополѣ и Керчи образуются особыя переписныя комиссіи.

9. Независимо отъ уѣздныхъ комиссій, Министру Внутреннихъ Дѣлъ предоставляется образовать городскія комиссіи въ значительныхъ, по численности своего населенія, губернскихъ и уѣздныхъ городахъ, а равно въ особо крупныхъ посадахъ, заводскихъ или фабричныхъ и иныхъ многочисленныхъ поселеніяхъ.

10. Главная переписная комиссія образуется, подъ предсѣдательствомъ Министра Внутреннихъ Дѣлъ, изъ лицъ, назначаемыхъ Высочайшею властію. Въ случаѣ невозможности для Министра предсѣдательствовать въ засѣданіяхъ комиссій, его замѣняетъ предсѣдатель статистическаго совѣта. Непремѣннымъ членомъ сей комиссій и управляющимъ дѣлами оной состоитъ директоръ центральнаго статистическаго комитета Министерства Внутреннихъ Дѣлъ.

11. Губернскія переписныя комиссіи состоятъ, подъ предсѣдательствомъ губернатора, изъ губернскаго предводителя дворянства, вице-губернатора, управляющаго казенною палатою, члена отъ военнаго вѣдомства (по назначенію командующаго войсками подлежащаго военнаго округа), предсѣдателя губернской земской управы, одного изъ гласныхъ губернскаго земскаго собранія, по выбору сего собранія, непремѣннаго члена губернскаго или губернскаго по крестьянскимъ дѣламъ присутствія, помощника предсѣдателя статистическаго комитета и секретаря онаго. Въ составъ губернскихъ комиссій могутъ быть назначаемы, сверхъ членовъ отъ вѣдомствъ Министерства Внутреннихъ Дѣлъ, Военнаго и Финансовъ, также и члены отъ другихъ вѣдомствъ, если послѣдними это будетъ признаво необходимымъ.

12. Уѣздныя переписныя комиссіи состоятъ, подъ предсѣдательствомъ уѣзднаго предводителя дворянства, изъ уѣзднаго исправника, уѣзднаго воинскаго начальника, податнаго инспектора, предсѣдателя уѣздной земской управы и одного изъ гласныхъ уѣзднаго земскаго собранія, по выбору сего собранія, городского головы или городского старосты. Въ городахъ, гдѣ существуютъ отдѣльныя городскія полицейскія управленія, въ составъ уѣздной переписной комиссіи входитъ, сверхъ уѣзднаго исправника, также полиціймейстеръ. Въ засѣданіяхъ комиссій присутствуютъ, по мѣрѣ надобности, лица, командируемое губернаторомъ, а также завѣдывающіе переписными участками (ст. 27).

13. Въ мѣстностяхъ, управляемыхъ по особеннымъ учрежденіямъ, обязанности, возлагаемыя настоящимъ положеніемъ на губернаторовъ и вице-губернаторовъ, исполняются соотвѣтствующими должностными лицами. Въ мѣстностяхъ, гдѣ нѣтъ предводителей дворянства и непремѣнныхъ членовъ губернскихъ по крестьянскимъ дѣламъ присутствій, а также гдѣ не введено въ дѣйствіе положеніе о земскихъ учрежденіяхъ, въ составъ губернскихъ и уѣздныхъ переписныхъ комиссій входятъ взаимно предводителей, непремѣнныхъ членовъ, предсѣдателей земскихъ управъ и гласныхъ земскихъ собраній, лица, назначаемыя Министромъ Внутреннихъ Дѣлъ, по соглашенію съ подлежащими вѣдомствами.

14. Въ особыхъ переписныхъ комиссіяхъ (ст. 8) предсѣдательствуютъ: въ комиссіяхъ: с.-петербургской, московской и варшавской—лица, назначаемыя Высочайшею властью, по представленію Министра Внутреннихъ Дѣлъ, а въ прочихъ особыхъ комиссіяхъ—губернаторы и градоначальники, по принадлежности. Въ городскихъ комиссіяхъ (ст. 9) предсѣдательствуютъ лица, назначаемыя мѣстными губернаторами. Членами особыхъ и городскихъ комиссій состоятъ: оберъ-полиціймейстеръ или полиціймейстеръ, по принадлежности, членъ отъ военнаго вѣдомства (по назначенію командующаго войсками подлежащаго военнаго округа), помощникъ предсѣдателя и секретарь мѣстнаго статистическаго комитета (гдѣ есть такіе комитеты), одно или два лица, по назначенію мѣстнаго начальства, городской голова или городской староста и одинъ изъ гласныхъ городской думы либо городской уполномоченный, по выбору думы или собранія уполномоченныхъ.

15. Мѣстнымъ переписнымъ комиссіямъ (ст. 7, п. п. 2 и 3; ст. 8 и 9) предоставляется, съ разрѣшенія губернатора, приглашать къ участію въ своихъ трудахъ, на правахъ членовъ, лицъ, могущихъ быть полезными дѣлу переписи.

16. Дѣлопроизводство переписныхъ комиссій возлагается: по главной комиссіи—на центральный статистическій комитетъ, а по прочимъ комиссіямъ—на одного изъ членовъ оныхъ, по избранію комиссій.

17. Для занятій по дѣлопроизводству въ мѣстныхъ переписныхъ комиссіяхъ, назначаются, по распоряженію губернаторовъ, подвѣдомственные имъ чиновники. Въ комиссіи могутъ быть назначаемы съ этою цѣлью чиновники и другихъ, кромѣ Министерства Внутреннихъ Дѣлъ, вѣдомствъ, по соглашенію губернаторовъ съ мѣстными начальниками сихъ вѣдомствъ.

18. Предсѣдателямъ комиссій предоставляется приглашать, для занятій по дѣлопроизводству въ оныхъ, также и лицъ, не состоящихъ на государственной службѣ. Для приглашенія такихъ лицъ въ уѣздныя и городскія комиссіи требуется разрѣшеніе губернатора.

19. Лицамъ, назначеннымъ въ переписныя комиссіи на основаніи статьи 17, производятся прогоныя, суточные и квартирныя деньги, въ размѣрѣ, опредѣленномъ уставомъ о службѣ по опредѣленію отъ Правительства. Тѣмъ изъ сихъ лицъ, кои чина не имѣютъ, деньги эти выдаются въ размѣрѣ, установленномъ для чиновниковъ оберъ-офицерскаго чина. Лицамъ, приглашеннымъ для занятій въ комиссіи на основаніи статьи 18, выдается вознагражденіе по соглашенію съ ними.

20. На главную переписную комиссію возлагается: 1) руководство всѣми подготовительными по переписи мѣрами; 2) составленіе формъ переписныхъ листовъ и всѣхъ, относящихся къ дѣлу переписи, инструкцій, а равно плана разработки переписи; 3) соединеніе губерній и областей въ переписные районы и распоряженія по командированію въ каждый изъ нихъ лицъ, назначаемыхъ для объединенія дѣйствій мѣстныхъ переписныхъ учреждений (ст. 6, п. 1); 4) исчисленіе и распредѣленіе суммъ, подлежащихъ расходованію изъ кредита, ассигнованнаго на перепись; 5) руководство дѣйствіями мѣстныхъ переписныхъ комиссій и наблюденіе за правильностью сихъ дѣйствій; 6) разрѣшеніе встрѣчаемыхъ губернскими и особыми переписными комиссіями недоразумѣній и вопросовъ по производству переписи, и 7) разсмотрѣніе жалобъ на неправильныя дѣйствія сихъ комиссій.

21. На губернскія переписныя комиссіи возлагаются: 1) распорядительныя дѣйствія по образованію уѣздныхъ и городскихъ переписныхъ комиссій; 2) руководство дѣйствіями упомянутыхъ комиссій и наблюденіе за правильностью сихъ дѣйствій; 3) надзоръ за правильною и своевременною разсылкою переписныхъ листовъ на мѣста; 4) разрѣшеніе и учетъ расходовъ по переписи въ предѣлахъ суммъ, назначенныхъ на губернію; 5) наблюденіе за правильнымъ обратнымъ поступленіемъ и приведеніемъ въ порядокъ всего переписнаго матеріала, по окончаніи переписи; 6) разрѣшеніе встрѣчаемыхъ уѣздными и городскими комиссіями недоразумѣній и вопросовъ по производству переписи, и 7) разсмотрѣніе жалобъ на неправильныя дѣйствія сихъ комиссій.

22. На уѣздныя переписныя комиссіи возлагается: 1) раздѣленіе уѣздовъ и тѣхъ городовъ, въ которыхъ не будетъ образовано особыхъ или городскихъ комиссій, на переписные участки (ст. 25); 2) избраніе завѣдывающихъ сими участками (ст. 27) и опредѣленіе числа счетчиковъ въ каждомъ участкѣ (ст. 28); 3) снабженіе подлежащихъ, въ предѣлахъ уѣзда, установленій и лицъ переписными листами и изданными главною переписною комиссіею инструкціями; 4) распредѣленіе между участками суммъ, ассигнованныхъ на перепись губернской комиссіею; 5) повѣрка переписи; 6) разрѣшеніе встрѣчаемыхъ на мѣстахъ недоразумѣній и вопросовъ по производству переписи; 7) всѣ остальные распоряженія по переписи какъ въ городскихъ поселеніяхъ, такъ и въ уѣздахъ, и 8) разсмотрѣніе жалобъ на неправильныя дѣйствія установленій и лицъ, производящихъ перепись.

23. На особыя переписныя комиссіи возлагается, по производству переписи въ подвѣдомственныхъ имъ мѣстностяхъ, всѣ обязанности губернскихъ и уѣздныхъ переписныхъ комиссій. На городскія комиссіи возлагаются, въ предѣлахъ подвѣдомственныхъ имъ мѣстностей, обязанности уѣздныхъ переписныхъ комиссій.

24. Въ главной переписной комиссіи дѣла рѣшаются съ соблюденіемъ порядка, постановленнаго для Совѣтовъ Министровъ въ общемъ образованіи Мини-

стеретвъ. Въ мѣстныхъ переписныхъ комиссіяхъ дѣла рѣшаются по большинству голосовъ. Предсѣдателю комиссіи предоставляется, однако, въ случаѣ несогласія его съ рѣшеніемъ большинства членовъ оной, пріостановивъ исполненіе такого рѣшенія, внести возникшее разногласіе на разрѣшеніе высшей инстанціи. Независимо отъ сего, въ случаяхъ не терпящихъ отлагательства, предсѣдатель можетъ дѣлать прямыя отъ своего лица распоряженія и предписанія по дѣлу переписи. О всѣхъ такихъ распоряженіяхъ и предписаніяхъ предсѣдатели комиссій губернскихъ и особыхъ доводятъ до свѣдѣнія главной переписной комиссіи, а предсѣдатели комиссій уѣздныхъ и городскихъ — до свѣдѣнія губернскихъ комиссій. Вмѣстѣ съ тѣмъ, предсѣдатели обязаны о сдѣланныхъ ими распоряженіяхъ и предписаніяхъ сообщать и комиссіямъ, состоящимъ подъ ихъ предсѣдательствомъ.

25. Для производства переписи, уѣзды и города раздѣляются, сообразно съ мѣстными условіями, на переписные участки. Въ мѣстностяхъ, въ коихъ введено положеніе о земскихъ участковыхъ начальникахъ, участки сін пріурочиваются, по возможности, къ участкамъ земскихъ начальниковъ.

26. Въ составъ уѣздныхъ переписныхъ участковъ входятъ какъ города, въ которыхъ не учреждено особыхъ и городскихъ комиссій (ст. 8 и 9), такъ и селенія, отдѣльныя усадьбы, хутора и вообще всякаго рода поселки на владѣльческихъ, казенныхъ, удѣльныхъ, церковныхъ и другихъ земляхъ.

27. Въ каждомъ переписномъ участкѣ полагается завѣдывающій онымъ. Въ мѣстностяхъ, гдѣ введено положеніе о земскихъ участковыхъ начальникахъ, завѣдываніе переписными участками возлагается, преимущественно, на земскихъ начальниковъ. Въ мѣстностяхъ, гдѣ названное положеніе не введено въ дѣйствіе, къ завѣдыванію участками приглашаются, съ утвержденія губернатора, мировые посредники, чиновники по крестьянскимъ дѣламъ, непремѣнные члены уѣздныхъ по крестьянскимъ дѣламъ присутствій, комиссары, земскіе засѣдатели, податные инспекторы и другія, знакомыя съ мѣстными условіями, лица.

28. Для содѣйствія завѣдывающимъ переписными участками полагаются счетчики, приглашаемые завѣдующими участками. Къ обязанностямъ счетчиковъ относится раздача переписныхъ листовъ по принадлежности, полученіе ихъ обратно и повѣрка занесенныхъ въ оные свѣдѣній, а въ селеніяхъ—и самое заполненіе означенныхъ листовъ.

III. Порядокъ производства переписи.

29. Перепись производится по отдѣльнымъ хозяйствамъ.

30. Свѣдѣнія, означенныя въ статьѣ 2, вносятся въ переписные листы, подъ наблюденіемъ лицъ, завѣдывающихъ переписными участками: 1) въ селеніяхъ—счетчиками, при ближайшемъ содѣйствіи волостныхъ старшинъ, а равно сельскихъ старшинъ и старостъ или замѣняющихъ ихъ должностныхъ лицъ сельскаго управленія; 2) во владѣльческихъ усадьбахъ и хуторахъ, на земляхъ церковныхъ и монастырскихъ, на фабрикахъ и заводахъ, на станціяхъ, пристаняхъ, пароходахъ и разнаго рода судахъ—владѣльцами усадебъ и хуторовъ, настоятелями церквей и монастырей, завѣдывающими фабриками и заводами, лицами, въ непосредственномъ вѣдѣніи коихъ состоятъ станціи и пристани, и командирами судовъ, по принадлежности; 3) на земляхъ владѣльческихъ, казенныхъ, удѣльнаго и другихъ вѣдомствъ, если таковыя земли сданы въ наемъ или въ арендное содержаніе,—съемщиками и арендаторами, и 4) въ городахъ—квартирохозяевами.

31. Въ казенныхъ и общественныхъ учрежденіяхъ и заведеніяхъ, въ частныхъ благотворительныхъ учрежденіяхъ и учебныхъ заведеніяхъ, пріютахъ, богадѣльняхъ, а равно въ тюрьмахъ и лѣчебныхъ заведеніяхъ, внесеніе въ перепис-

ные листы свѣдѣній о лицахъ, кои, принадлежа къ составу сихъ учреждений и заведеній, проживаютъ въ зданіяхъ оныхъ, не занимая особыхъ квартиръ, лежатъ на обязанности начальниковъ означенныхъ учреждений и заведеній или лицъ, ими завѣдывающихъ. Переписные же листы о тѣхъ изъ лицъ, кои, проживая въ принадлежащихъ упомянутымъ учреждениямъ и заведеніямъ зданіяхъ, занимаютъ особныя квартиры, записываются квартирохозяевами, на общемъ основаніи, при содѣйствіи начальниковъ учреждений и заведеній или завѣдывающихъ оными.

32. Внесеніе въ переписные листы свѣдѣній о чинахъ, состоящихъ на дѣйствительной службѣ по военному и морскому вѣдомствамъ, производится, какъ въ городахъ, такъ и въ уѣздахъ: 1) для всѣхъ вообще нижнихъ чиновъ—военнымъ или морскимъ начальствомъ; 2) для чиновъ офицерскаго званія, проживающихъ въ зданіяхъ, занимаемыхъ военнымъ или морскимъ вѣдомствомъ,—квартирохозяевами, по распоряженію военного или морскаго начальства, и 3) для чиновъ офицерскаго званія, проживающихъ внѣ зданій, занимаемыхъ военнымъ или морскимъ вѣдомствомъ,—квартирохозяевами, на общемъ основаніи. Свѣдѣнія о лицахъ, не принадлежащихъ къ военному или морскому вѣдомству, но проживающихъ въ зданіяхъ, занимаемыхъ сими вѣдомствами, заносятся въ переписные листы, на общемъ основаніи, квартирохозяевами, по распоряженію военного или морскаго начальства.

33. Переписные листы составляются въ двухъ экземплярахъ. Съ переписныхъ листовъ о лицахъ, подвѣдомственныхъ крестьянскимъ общественнымъ управленіямъ, сіи послѣдніе снимаютъ копіи собственно для надобностей означенныхъ управленій.

34. По наступленіи дня, къ которому приурочена перепись, переписные листы исправляются лицами, на коихъ возложена обязанность ихъ составленія (ст. 30—32) соответственно измѣненіямъ, происшедшимъ къ означенному дню въ составѣ каждаго хозяйства. По исправленіи листовъ они подписываются упомянутыми лицами.

35. По завершеніи переписи, завѣдывающіе переписными участками производятъ повѣрку ея, подъ наблюденіемъ особыхъ, уѣздныхъ и городскихъ переписныхъ комиссій въ сроки, установленные главною переписною комиссіею.

36. Послѣ провѣрки переписныхъ листовъ (ст. 35) они представляются завѣдующими участками въ особыя, уѣздныя и городскія переписныя комиссіи. Комиссіи уѣздныя и городскія, немедленно по полученіи листовъ и по ихъ повѣркѣ, представляютъ всѣ собранные ими переписные листы въ подлежащую губернскую переписную комиссію, съ приложеніемъ подсчитанныхъ ими итоговъ переписнаго населенія, распределеннаго на мужской и женскій полъ. Въ мѣсячный срокъ со дня представленія переписныхъ листовъ въ губернскую комиссію, въ сію послѣднюю представляются уѣздными и городскими комиссіями также отчеты о ихъ дѣйствіяхъ.

37. Повѣрка переписи (ст. 35 и 36) повсемѣстно заканчивается не позднѣе четырехъ мѣсяцевъ со дня, къ которому перепись приурочена.

38. Губернскія переписныя комиссіи, по полученіи переписныхъ листовъ отъ подвѣдомственныхъ имъ комиссій, а особыя комиссіи, по полученіи означенныхъ листовъ непосредственно отъ завѣдывающихъ переписными участками,—удостоверяются въ томъ, что листы сіи доставлены отъ всѣхъ установлений и лицъ, производившихъ перепись. Засимъ, губернскія и особыя комиссіи представляютъ въ главную переписную комиссію одинъ полный экземпляръ переписныхъ листовъ, вмѣстѣ съ итогами населенія по городамъ, уѣздамъ и губерніямъ, съ распределеніемъ онаго на мужской и женскій полъ. Второй экземпляръ означенныхъ листовъ передается, для храненія, въ одно изъ мѣстныхъ учреждений Министерства Внут-

ревнихъ Дѣлъ, по указанію Министра Внутреннихъ Дѣлъ. Въ мѣсячный срокъ со дня представленія переписныхъ листовъ въ главную переписную комиссію, въ сію послѣднюю представляется губернскими и особыми комиссіями также отчеты о ихъ дѣйствіяхъ.

39. Мѣстные переписныя комиссіи, по выполненіи возложенныхъ на нихъ обязанностей и во всякомъ случаѣ не поздне шести мѣсяцевъ со дня, къ которому перепись приурочена, — закрываются.

40. Статистическая разработка данныхъ, содержащихся въ переписныхъ листахъ, производится центральнымъ статистическимъ комитетомъ по плану, составленному главною переписною комиссіею.

41. Собранныя переписью свѣдѣнія не подлежатъ разработкѣ и опубликованію на мѣстахъ. Для извлеченія статистическаго матеріала изъ переписныхъ листовъ и для спеціальной разработки онаго, требуется разрѣшеніе Министра Внутреннихъ Дѣлъ.

42. Вѣдомства и учрежденія, а равно частныя лица, обязаны оказывать надлежащее содѣйствіе членамъ переписныхъ комиссій, а также завѣдывающимъ участками и счетчикамъ, и безотлагательно исполнять ихъ законныя требованія, относящіяся до производства и повѣрки переписи.

43. Жалобы на неправильныя по переписи дѣйствія отдѣльныхъ лицъ, привлекаемыхъ къ участию въ оной, подаются въ особыя, уѣздныя и городскія переписныя комиссіи, по принадлежности. На неправильныя распоряженія уѣздныхъ и городскихъ комиссій жалобы подаются въ губернскія переписныя комиссіи, а на неправильныя распоряженія комиссій губернскихъ и особыхъ — въ главную переписную комиссію.

Объ изданіи новаго устава государственныхъ сберегательныхъ кассъ и росписанія должностей управленія сими кассами, а также С.-Петербургской и Московской сберегательныхъ кассъ, съ ихъ отдѣленіями.

Государственный Совѣтъ, въ соединенныхъ департаментахъ государственной экономіи, законовъ и гражданскихъ и духовныхъ дѣлъ и въ общемъ собраніи, рассмотрѣвъ представленіе Министра Финансовъ объ изданіи новаго устава государственныхъ сберегательныхъ кассъ и росписанія должностей управленія сими кассами, а также С.-Петербургской и Московской сберегательныхъ кассъ, съ ихъ отдѣленіями, *мнѣніемъ положила*:

I. Проекты: а) устава государственныхъ сберегательныхъ кассъ, и б) росписанія должностей управленія сими кассами, а также С.-Петербургской и Московской сберегательныхъ кассъ, съ ихъ отдѣленіями, поднести къ Высочайшему Его Императорскаго Величества утвержденію ¹⁾.

II. Опредѣленіе срока и порядка введенія въ дѣйствіе означенныхъ устава и росписанія (отд. I) предоставить Министру Финансовъ, съ соблюденіемъ при томъ слѣдующихъ правилъ:

1) Тѣ изъ служащихъ въ управленіи государственными сберегательными кассами, а также въ С.-Петербургской и Московской сберегательныхъ кассахъ, которые при преобразованіи сихъ учреждений не получаютъ новаго назначенія, оставляются за штатомъ, на общемъ основаніи.

2) Лицамъ, оставляемымъ на службѣ въ государственныхъ сберегательныхъ кассахъ и управленіи оными въ должностяхъ, соотвѣтствующихъ занимаемымъ ими

¹⁾ Росписаніе должностей напечатано въ № 98 „Собр. узак. и распор. Правительства“, 16-го іюня 1895 г.

должностямъ, сохраняются присвоенные имъ оклады содержанія и классы по чинопроизводству, если эти оклады и классы выше, чѣмъ означенные въ росписаніи (п. 6 отд. I).

3) Производство личныхъ прибавокъ къ содержанію, присвоенныхъ по особымъ Высочайшимъ повѣленіямъ нѣкоторымъ изъ служащихъ въ государственныхъ сберегательныхъ кассахъ и управленіи оными, пока они будутъ состоять на службѣ въ сихъ учрежденіяхъ, продолжается на прежнихъ основаніяхъ.

III. Обратитъ въ запасный капиталъ государственныхъ сберегательныхъ кассъ прибыли оныхъ, накопившіяся за прежнее время, въ суммѣ, какая окажется по балансу на 1-е января того года, когда будетъ введенъ въ дѣйствіе уставъ, упомянутый въ п. а отд. I.

IV. Въ измѣненіе и дополненіе подлежащихъ статей устава почтоваго (св. зак., т. XII, ч. 1, изд. 1857 г.) постановить:

Корреспонденція всякаго рода, отправляемая государственными сберегательными кассами по почтѣ, освобождается отъ платежа вѣсоваго, страховаго и другихъ почтовыхъ сборовъ.

Его Императорское Величество изложенное мнѣніе Государственнаго Совѣта, 1-го іюня 1895 г., Высочайше утвердить соизволилъ и повелѣлъ исполнить.

Уставъ государственныхъ сберегательныхъ кассъ.

(Высочайше утверждено 1-ю іюня 1895 года).

ГЛАВА I.

Общія постановленія.

ОТДѢЛЕНІЕ ПЕРВОЕ.

Назначеніе государственныхъ сберегательныхъ кассъ, ихъ права и преимущества.

1. Государственныя сберегательныя кассы имѣютъ цѣлью приѣмъ вкладовъ для приращенія изъ процентовъ, въ видахъ доставленія населенію способовъ къ накопленію сбереженій.

2. Правительство принимаетъ на себя отвѣтственность за цѣлость суммъ и капиталовъ, ввѣряемыхъ государственнымъ сберегательнымъ кассамъ. Суммы и капиталы сіи не могутъ быть обращаемы на общіе государственные расходы.

3. Вклады, внесенные въ государственныя сберегательныя кассы, не подлежатъ ни описи, ни отчужденію по какимъ бы то ни было взысканіямъ, за исключеніемъ случаевъ, указанныхъ въ ст. 1083 устава гражд. судопр.

4. Льготы, которыми пользуются государственныя сберегательныя кассы и вкладчики оныхъ относительно платежа гербоваго сбора и сбора съ доходовъ отъ денежныхъ капиталовъ, а также бесплатной пересылки корреспонденціи, опредѣлены въ подлежащихъ уставахъ.

5. Государственныя сберегательныя кассы хранятъ всѣ счета по вкладамъ въ тайнѣ и сообщаютъ свѣдѣнія и справки о внесенныхъ и востребованныхъ вкладахъ, сверхъ вкладчиковъ и ихъ наследниковъ, лишь лицамъ, имѣющимъ право распорядиться вкладами, а также по требованію подлежащей правительственной или судебной власти. За сообщеніе сихъ свѣдѣній постороннимъ лицамъ служащіе по государственнымъ сберегательнымъ кассамъ подвергаются отвѣтственности по ст. 419 уложенія о наказаніяхъ.

ОТДѢЛЕНІЕ ВТОРОЕ.

Помѣщеніе суммъ государственныхъ сберегательныхъ кассъ, ихъ запасный капиталъ, расходы, отчетность и контроль.

6. Суммы государственныхъ сберегательныхъ кассъ, образующіяся вслѣдствіе превышенія поступленій надъ выдачами, вносятся въ Государственный банкъ на особый счетъ, отдѣльный отъ счетовъ по другимъ состоящимъ въ банкѣ капиталамъ, для обращенія на условіяхъ, опредѣляемыхъ совѣтомъ банка съ утвержденія Министра Финансовъ. Размѣръ уплачиваемаго банкомъ по симъ суммамъ процента долженъ быть по крайней мѣрѣ на $\frac{1}{2}\%$ ниже роста, платимаго по безсрочнымъ вкладамъ, но во всякомъ случаѣ овъ долженъ составлять не менѣе $\frac{1}{2}\%$.

7. Означенныя въ предыдущей (6) статьѣ суммы государственныхъ сберегательныхъ кассъ обращаются Государственнымъ банкомъ, по указаніямъ Министра Финансовъ и въ назначаемыхъ имъ предѣлахъ, на покупку государственныхъ, а также гарантированныхъ Правительствомъ процентныхъ бумагъ. Бумаги сіи хранятся въ Государственномъ банкѣ на особомъ счету процентныхъ бумагъ, принадлежащихъ государственнымъ сберегательнымъ кассамъ. Распоряженіе сими бумагами возлагается на управляющаго Государственнымъ банкомъ, по указаніямъ Министра Финансовъ.

8. Расходы государственныхъ сберегательныхъ кассъ относятся на счетъ ихъ прибылей. Смѣта сихъ расходовъ составляется директоромъ государственныхъ сберегательныхъ кассъ и вносится управляющимъ Государственнымъ банкомъ въ совѣтъ банка; по разсмотрѣніи въ совѣтѣ и полученіи заключенія отъ Государственного Контроля, смѣта сія утверждается Министромъ Финансовъ. Тѣмъ же порядкомъ утверждаются допозвательныя къ смѣтѣ ассигнованія, которыя не могли бытъ предусмѣрены при составленіи смѣты, за исключеніемъ лишь нетерпящихъ отлагательства расходовъ, которые могутъ быть разрѣшаемы безъ сношенія съ Государственнымъ Контролемъ, съ тѣмъ, чтобы о семъ немедленно сообщалось Контролю, для свѣдѣнія.

9. Свободный остатокъ прибылей, за начисленіемъ процентовъ по вкладамъ и за покрытіемъ расходовъ и убытковъ по государственнымъ сберегательнымъ кассамъ, отчисляется на образованіе запаснаго капитала сихъ кассъ, пока сумма этого капитала не достигнетъ 10% остатка вкладовъ на 31-е декабря отчетнаго года. Дальнѣйшій излишекъ прибылей поступаетъ въ доходъ казны.

10. При недостаточности прибылей государственныхъ сберегательныхъ кассъ для начисленія процентовъ по вкладамъ и покрытія расходовъ и убытковъ по симъ кассамъ, недостающая сумма поспѣвается прежде всего изъ запаснаго капитала (ст. 9), а затѣмъ, если она превышаетъ послѣдній, — изъ средствъ Государственного Казначейства.

11. Годовой отчетъ государственныхъ сберегательныхъ кассъ составляется директоромъ сихъ кассъ и вносится управляющимъ Государственнымъ банкомъ въ совѣтъ банка; по разсмотрѣніи въ совѣтѣ и одобреніи Министромъ Финансовъ, отчетъ сей препровождается къ Государственному Контролеру, а затѣмъ, съ заключеніемъ послѣдняго, вносится Министромъ Финансовъ въ Государств. Совѣтъ.

12. Краткія періодическія вѣдомости объ оборотахъ государственныхъ сберегательныхъ кассъ, а равно годовые о нихъ отчеты, публикуются во всеобщее свѣдѣніе по формѣ, утверждаемой Министромъ Финансовъ, по соглашенію съ Государственнымъ Контролеромъ.

13. Расходы по государственнымъ сберегательнымъ кассамъ подлежатъ ревизіи Государственного Контроля.

14. Государственный Контроль можетъ производить свидѣтельствованіе хранящихся въ государственныхъ сберегательныхъ кассахъ наличныхъ денегъ и процентныхъ бумагъ порядкомъ, устанавливаемымъ Государственнымъ Контролеромъ, по соглашенію съ Министромъ Финансовъ, а въ подлежащихъ случаяхъ и съ главными начальниками другихъ вѣдомствъ.

Глава II.

Управленіе государственными сберегательными кассами и ихъ мѣстныя учрежденія.

15. Управленіе государственными сберегательными кассами состоитъ при совѣтѣ Государственнаго банка (п. 7 ст. 26 устава Государ. банка). Ближайшее заведываніе кассами возлагается на одного изъ директоровъ Государственнаго банка (ст. 39 устава Госуд. банка).

16. Директору государственныхъ сберегательныхъ кассъ принадлежитъ по дѣламъ кассъ исполнительная и распорядительная власть въ предѣлахъ, указанныхъ симъ уставомъ, наказомъ (ст. 24) и особыми распоряженіями Министра Финансовъ. Въ частности, на директора возлагается:

- 1) ближайшее руководство операціями кассъ и наблюденіе за правильностью дѣлопроизводства, исполненіемъ устава и наказа, а также за сохранностью наличныхъ денегъ и цѣнностей;
- 2) переписка по дѣламъ кассъ;
- 3) составленіе смѣты расходовъ и годового отчета по кассамъ, а также періодическихъ отчетовъ по операціямъ кассъ;
- 4) исполненіе разрѣшенныхъ расходовъ, и
- 5) другія обязанности, касающіяся кассъ, которыя будутъ на него возложены управляющимъ Государственнымъ банкомъ.

17. Должности по управленію государственными сберегательными кассами по С.-Петербургской и Московской кассамъ съ ихъ отдѣленіями (ст. 22), содержаніе имъ присвоенное, а также классы и разряды сихъ должностей, опредѣляются особымъ росписаніемъ. Въ помощь должностнымъ лицамъ назначается необходимое число канцелярскихъ чиновниковъ и лицъ, служащихъ по найму. Число должностныхъ лицъ, а въ отношеніи канцелярскихъ чиновниковъ—общая сумма расхода на ихъ содержаніе, опредѣляются Министромъ Финансовъ, въ зависности отъ числа сберегательныхъ кассъ и развитія производимыхъ ими операцій.

18. Опредѣленіе и увольненіе должностныхъ лицъ въ управленіи государственными сберегательными кассами и въ С.-Петербургской и Московской кассахъ (ст. 22), за исключеніемъ директоровъ сихъ послѣднихъ кассъ и инспектора кассъ, назначаемыхъ Министромъ Финансовъ, предоставляется управляющему Государственнымъ банкомъ, по представленію директора государственныхъ сберегательныхъ кассъ. Замѣщеніе низшихъ должностей можетъ быть, съ разрѣшенія Министра Финансовъ, предоставлено директору государственныхъ сберегательныхъ кассъ.

19. Государственныя сберегательныя кассы могутъ быть открываемы во всѣхъ городахъ и населенныхъ пунктахъ. Онѣ могутъ имѣть отдѣленія какъ постоянныя, такъ и временныя, открываемыя въ опредѣленномъ мѣстѣ, или же передвижныя, какъ на примѣръ, въ мѣстахъ базаровъ и ярмарокъ, на время производства тамъ торговыхъ операцій.

20. Государственныя сберегательныя кассы и ихъ отдѣленія могутъ быть открываемы при учрежденіяхъ Государственнаго банка, казначействахъ, таможнякъ и другихъ учрежденіяхъ вѣдомства Министерства Финансовъ, при всѣхъ вообще правительственныхъ и общественныхъ учрежденіяхъ, а также при частныхъ установленіяхъ и заведеніяхъ, распоряженіемъ Министра Финансовъ, по соглашенію

въ подлежащихъ случаяхъ съ другими Министрами и Главноуправляющими, въ вѣдомствѣ коихъ состоятъ сии учрежденія, установленія и заведенія. Закрытіе отдѣльныхъ кассъ производится тѣмъ же порядкомъ.

Примѣчаніе. Государственныя сберегательныя кассы могутъ быть открываемы, съ разрѣшенія Министра Финансовъ, частными лицами, подъ условіемъ имущественной ихъ отвѣтственности передъ казною за цѣлость ввѣряемыхъ имъ суммъ.

21. Государственныя сберегательныя кассы, состоя подѣ общимъ наблюденіемъ управленія государственными сберегательными кассами (ст. 15) подчиняются непосредственно въ порядкѣ надзора подлежащимъ мѣстнымъ учрежденіямъ Государственнаго банка, по особому распредѣленію, производимому по постановленію совѣта Государственнаго банка, съ утвержденія Министра Финансовъ.

22. С.-Петербургская и Московская кассы, съ ихъ отдѣленіями, состоятъ въ непосредственномъ подчиненіи управленія государственными сберегательными кассами и въ завѣдываніи особыхъ директоровъ (ст. 18).

23. Устройство сберегательныхъ кассъ и ихъ отдѣленій, а также составъ и вознагражденіе лицъ, занимающихся операціями кассъ, опредѣляются Министромъ Финансовъ, по соглашенію въ подлежащихъ случаяхъ съ другими Министрами и Главноуправляющими, по подвѣдомственности тѣхъ правительственныхъ или общественныхъ учрежденій, или же частныхъ установленій и заведеній, при которыхъ открываются кассы или ихъ отдѣленія. Обязанности по кассамъ, за исключеніемъ столичныхъ (ст. 22), исполняются должностными лицами тѣхъ учрежденій, при коихъ кассы открыты, причемъ въ помощь симъ лицамъ могутъ быть приглашаемы служащіе по вольному найму.

Примѣчаніе. Устройство кассъ, открываемыхъ частными лицами (прим. къ ст. 20), опредѣляется по соглашенію Министерства Финансовъ съ сими лицами.

24. Правила производства операцій, а также порядокъ счетоводства и отчетности, во всѣхъ вообще государственныхъ сберегательныхъ кассахъ опредѣляются наказомъ. Упомянутый наказъ разсматривается совѣтомъ банка и утверждается Министромъ Финансовъ, по предварительномъ соглашеніи съ подлежащими вѣдомствами относительно кассъ, открываемыхъ при состоящихъ въ ихъ вѣдѣніи учрежденіяхъ, и съ Государственнымъ Контролеромъ относительно правилъ счетоводства и отчетности.

Глава III.

Операціи государственныхъ сберегательныхъ кассъ.

25. Владчикомъ государственной сберегательной кассы считается лицо, на имя котораго принять кассою вкладъ и выдана установленная сберегательная книжка (ст. 36).

26. Владчиками могутъ быть: 1) лица обоюга пола всякаго званія и возраста, и 2) учрежденія и общества.

27. Вносить вклады представляется какъ на свое имя, такъ и на имя другаго лица, которое въ такомъ случаѣ становится вкладчикомъ (ст. 25).

28. Вклады принимаются: 1) до востребованія, и 2) съ особымъ назначеніемъ или условныя, по отношенію къ коимъ распоряженіе капиталомъ или приносимыми имъ процентами поставлено въ зависимость отъ наступленія опредѣленныхъ обстоятельствъ.

29. Вклады съ особымъ назначеніемъ или условныя могутъ быть принимаемы лишь въ томъ случаѣ, если назначеніе вклада или условіе не противно законамъ и не представляетъ никакихъ неясностей или затрудненій относительно его ис-

полненіи. Порядокъ принятія сихъ вкладовъ опредѣляется правилами, утвержденными Министромъ Финансовъ, по представленію совѣта Государственнаго банка.

30. Распоряженіе вкладами съ особымъ назначеніемъ или условными опредѣляется указаніями, сдѣланными на сей предметъ при внесеніи вклада, но вноситель вклада не можетъ выговорить себѣ право распоряженія онымъ, если вкладъ внесенъ на имя другаго лица или учрежденія (ср. ст. 33).

31. Востребовать изъ кассы вкладъ или часть онаго можетъ только вкладчикъ (ст. 25) или его законный представитель, кромѣ случая указаннаго въ ст. 33.

32. Малолѣтніе и несовершеннолѣтніе, которые сами внесли на свое имя вкладъ, распоряжаются онымъ безъ участія опекуна или попечителя, на общихъ основаніяхъ сего устава.

33. Вклады, внесенные родителями на имя ихъ малолѣтнихъ и несовершеннолѣтнихъ дѣтей, причисляются съ условнымъ, но распоряженіе оными принадлежатъ, до совершеннолѣтія дѣтей, родителямъ.

34. Вклады принимаются наличными деньгами для приращенія изъ процентовъ въ суммѣ не свыше одной тысячи рублей, когда вкладъ вносится на имя единоличнаго вкладчика (п. 1 ст. 26), и не свыше трехъ тысячъ рублей, когда вкладъ вносится на имя учрежденія или общества (п. 2 ст. 26).

Примѣчаніе. Предѣльный размѣръ вкладовъ на имя церквей и монастырей опредѣляется по соглашенію Министра Финансовъ съ Оберъ-Прокуроромъ Святѣйшаго Синода.

35. По достиженіи капиталомъ съ начисленными на оный процентами предѣльной суммы, допускаемой къ приему въ сберегательную кассу для приращенія изъ процентовъ (ст. 34), теченіе процентовъ на всю сумму прекращается, о чемъ сберегательная касса посылаетъ увѣдомленіе вкладчику. Если въ мѣсячный срокъ не послѣдуетъ распоряженія со стороны вкладчика относительно его капитала, то часть послѣдняго обращается кассою на покунку за счетъ вкладчика государственной процентной бумаги, которая засимъ хранится на указанныхъ ниже (ст. 46 и 47) основаніяхъ, до востребованія вкладчика.

36. На первый, принятый кассою, вкладъ выдается сберегательная книжка, предъявленіе которой обязательно для записи всѣхъ послѣдующихъ взносовъ и выдачъ. Сберегательная книжка выдается на имя вкладчика (ст. 25) и не можетъ быть передана другому лицу. Сберегательныя книжки изготовляются экспедиціей заготовленія государственныхъ бумагъ и высылаются въ потребномъ числѣ во всѣ сберегательныя кассы изъ управленія семи кассами.

37. По вкладамъ съ особымъ назначеніемъ или условнымъ (п. 2 ст. 28) выдается особая книжка, хотя бы такіе вклады внесены на имя лица, имѣющаго уже книжку на вкладъ до востребованія (п. 1 ст. 28). Болѣе одной книжки по каждому изъ двухъ родовъ вкладовъ на одно лицо выдаваемо быть не можетъ.

Примѣчаніе. Для вкладчика, имѣющаго вклады до востребованія и съ особымъ назначеніемъ или условные, предѣльная сумма взносовъ, допускаемыхъ для приращенія изъ процентовъ (ст. 34), исчисляется по совокупности обѣихъ выданныхъ ему книжекъ.

38. Вкладчикъ, истребовавшій болѣе указаннаго въ ст. 37 числа книжекъ, лишается права на проценты по всѣмъ излишне полученнымъ книжкамъ, начисленные же по онымъ проценты удерживаются изъ капитала. Засимъ, всѣ вклады соединяются въ одной или двухъ книжкахъ, по принадлежности, съ примѣненіемъ къ нимъ ст. 35.

39. Министерству Финансовъ предоставляется издавать правила по приему

въ кассы вкладовъ, вмѣсто денегъ марками, приобретаемыми вкладчикомъ по мѣрѣ накопленія сбереженій. Разряды сихъ марокъ по цѣнности, правила ихъ обращенія, а равно порядокъ счетоводства, отчетности и контроля по обороту онымъ устанавливаются Министерствомъ Финансовъ, по соглашенію съ Государственнымъ Контролеромъ, а въ подлежащихъ случаяхъ также съ другими Министрами и Главноуправляющими.

40. Въ случаѣ утраты сберегательной книжки, вкладчикъ или лицо, имѣющее право распоряжаться вкладомъ (ст. 33), получаютъ новую книжку не позже семи дней по заявленіи ими объ утратѣ книжки, причемъ лицо, неизвѣстное кассѣ, обязано представить удостовѣреніе личности.

41. Вкладчикъ можетъ производить взносы въ кассу, а также востребовать изъ кассы полностью или частью внесенный имъ капиталъ, по его усмотрѣнію, какъ лично, такъ и чрезъ довѣреннаго. Для истребованія вклада чрезъ довѣреннаго требуется представленіе въ кассу, кромѣ книжки вкладчика (ст. 36), еще и письменнаго уполномочія отъ вкладчика, причемъ подпись послѣдняго, если она не извѣстна кассѣ, должна быть засвидѣтельствована нотаріальнымъ порядкомъ, или мѣстной полиціей, или другими учрежденіями и должностными лицами, имѣющими казенную или должностную печать. Общества и учрежденія (п. 2 ст. 26) распоряжаются принадлежащими имъ вкладами чрезъ своихъ законныхъ представителей.

42. Если сумма востребованія по одной книжкѣ превышаетъ сто рублей, то вкладчикъ обязанъ предупредить о томъ кассу за семь дней.

43. Размѣръ процентовъ по вкладамъ въ кассы устанавливается Высочайшею властью, по представленію Министра Финансовъ. Пониженіе процентовъ вступаетъ въ силу не равнѣ трехъ мѣсяцевъ со времени опубликованія о томъ въ „Собраніи узаконеній и распоряженій Правительства“.

Примѣчаніе. По вкладамъ учреждений или обществъ на сумму свыше тысячи рублей (ст. 34) размѣръ процентовъ опредѣляется Министромъ Финансовъ, по предварительному соглашенію относительно вкладовъ церквей и монастырей съ Оберъ-Прокуроромъ Святѣйшаго Синода. Размѣръ сей во всякомъ случаѣ долженъ быть ниже общеустановленнаго.

44. Проценты начисляются на полные рубли, начиная съ перваго числа слѣдующаго за взосомъ мѣсяца, и лишь за полные мѣсяцы, считая каждый мѣсяцъ въ тридцать дней. Въ началѣ каждаго года выросшіе за предъидущій годъ проценты причисляются къ капиталу вкладчика для дальнѣйшаго приращенія изъ процентовъ. При востребованіи всего вклада, проценты на оный уплачиваются вкладчику только за полные мѣсяцы, истекшіе до возврата вклада.

45. Вкладчику предоставляется поручить кассѣ покунку за его счетъ государственныхъ процентныхъ бумагъ, когда сумма вклада будетъ для того достаточна.

46. Купленные для вкладчика государственныйя процентныя бумаги (ст. 35 и 45) могутъ быть, по его желанію, оставлены на храненіи въ кассѣ, которой сіе разрѣшено Министромъ Финансовъ, причемъ касса обязывается безъ особой платы слѣдить за тиражами погашенія сихъ бумагъ и, въ случаѣ выхода оныхъ въ тиражъ, покупать, взаимнъ погашенныхъ, другія бумаги того же наименованія и достоинства (если со стороны вкладчика не послѣдуетъ другаго указанія по сему предмету), размѣнивать купоны и причитающійся по онымъ доходъ вносить на сберегательную книжку вкладчика.

47. Хранящіяся въ кассѣ по счету вкладчика процентныя бумаги не зачисляются въ установленную ст. 34 предѣльную сумму денежныхъ взносовъ, и начисленіе процентовъ по симъ взносамъ не прекращается, хотя бы сумма вкладовъ

наличными деньгами вмѣстѣ съ процентными бумагами превышало на одного вкладчика означенную предѣльную сумму.

48. Вкладчикъ можетъ перевести въ другую кассу весь вкладъ или часть онаго на свое имя, а также на имя всякаго другаго лица, но оставленіе вклада въ сей кассѣ для дальнѣйшаго приращенія изъ процентовъ допускается только при переводѣ его полностью на имя самаго вкладчика. Плата за переводъ и правила этой операціи утверждаются Министромъ Финансовъ.

49. По смерти вкладчика, принадлежащій ему вкладъ съ процентами выдается его наследникамъ, удостовѣрившимъ свои права установленнымъ порядкомъ.

50. Вкладчикъ можетъ, при внесеніи вклада, указать лицо или учрежденіе, которому послѣ его смерти вкладъ долженъ быть выданъ. Такое условіе не ограничиваетъ права вкладчика распоряжаться при жизни вкладомъ. При переходѣ вклада по смерти вкладчика къ указанному имъ лицу или учрежденію, пошлины съ имущества, переходящихъ безмездными способами, не взыскиваются, если подлежащая выдачѣ суммы не превышаютъ тысячи рублей.

51. Если вкладчикъ внесъ на свое имя вкладъ съ условіемъ выдачи онаго на его погребеніе, то при его жизни такой вкладъ, полностью или по частямъ, возвращается ему, по его желанію, во всякое время, а по его смерти назначенная имъ на его похороны сумма, въ томъ самомъ размѣрѣ, сколько имъ на этотъ предметъ опредѣлено, выдается изъ вклада немедленно, по предъявленіи книжки, лицу, которое представитъ свидѣтельство отъ священника о смерти вкладчика и удостовѣреніе отъ полиціи въ томъ, что именно это лицо хоронитъ или похоронило вкладчика. Если же при внесеніи вклада размѣръ суммы на погребеніе не былъ вкладчикомъ указанъ, то на сей предметъ выдается не свыше ста рублей, остальная же часть вклада выдается наследникамъ вкладчика (ст. 49).

52. Вкладъ, по коему въ теченіе тридцати лѣтъ не было производимо ни взносов (ст. 27 и 41), ни выдачъ, а также процентныя бумаги, приобрѣтенныя на счетъ такихъ вкладовъ по ст. 35, обращаются въ прибыли государственныхъ сберегательныхъ кассъ, если равнѣ сего срока на таковой вкладъ не было предъявлено требованія лицомъ или учрежденіемъ, имѣющимъ законныя права на оный. По вкладамъ условнымъ, въ исчисленіе тридцатилѣтняго срока не можетъ входить то время, когда вкладчикъ не имѣлъ еще права распоряжаться вкладомъ.

53. Государственнымъ сберегательнымъ кассамъ можетъ быть поручаемо, съ разрѣшенія Министра Финансовъ, производство, за счетъ Государственнаго банка, операцій, дозволенныхъ сему банку его уставомъ. Основанія и правила производства сихъ операцій, а также порядокъ счетоводства и отчетности по онымъ, утверждаются Министромъ Финансовъ, по представленію совѣта банка, по предварительномъ притомъ соглашеніи съ Государственнымъ Контролеромъ относительно правилъ счетоводства и отчетности. За производство означенныхъ операцій служащимъ въ кассахъ можетъ быть выдаваемо, независимо отъ присвоеннаго имъ содержанія, особое вознагражденіе изъ прибылей банка, по ближайшимъ указаніямъ Министра Финансовъ.

Глава IV.

О примѣненіи сего устава.

54. Министру Финансовъ предоставляется разрѣшать могущіе возникнуть при примѣненіи настоящаго устава вопросы, съ тѣмъ, чтобы сии разрѣшенія не касались предметовъ и дѣлъ, по свойству своему подлежащихъ судебному или законодательному разсмотрѣнію.

Положеніе о производствѣ дѣлъ по инспекторской части гражданскаго вѣдомства.

(Высочайше утверждено 6 мая 1894 г.)

1. Завѣдываніе инспекторскою частью по гражданскому вѣдомству сосредоточивается въ Собственной Его Императорскаго Величества Канцеляріи.

2. Всѣ дѣла, касающіяся инспекторской части вносятся управляющимъ названною Канцеляріею въ комитетъ о службѣ чиновъ гражданскаго вѣдомства и о наградахъ. Сей комитетъ, въ силу Высочайшихъ указа и повелѣнія отъ 27 февраля 1892 года, состоитъ подъ предѣдательствомъ Канцлера Императорскихъ и Царскихъ орденовъ, въ отсутствіи коего обязанности его исполняетъ Управляющій Собственною Его Величества Канцеляріею.

3. Заключенія комитета изложенныя въ журналахъ и особыхъ всеподданнѣйшихъ докладахъ подносятся на Высочайшее благоусмотрѣніе Управляющимъ Собственною Его Императорскаго Величества Канцеляріею. По дѣламъ, имѣющимъ отношеніе до устройства инспекторской части, а равно по другимъ принципиальнымъ вопросамъ, могущимъ возникнуть въ комитетѣ, предѣдатель онаго входитъ со всеподданнѣйшими къ Его Императорскому Величеству докладами.

4. Производство по дѣламъ, вносимымъ въ комитетъ о службѣ чиновъ гражданскаго вѣдомства и о наградахъ возложено на инспекторскій отдѣлъ Собственной Его Императорскаго Величества Канцеляріи, которымъ завѣдуетъ помощникъ Управляющаго означенною Канцеляріею на правахъ директора департамента.

5. Обо всѣхъ перемѣнахъ въ служебномъ положеніи должностныхъ лицъ гражданскаго вѣдомства, какъ-то: о поступленіи на службу и увольненіи отъ нея, о назначеніи на должность и увольненіи отъ нея, о производствѣ въ чины за выслугу лѣтъ, и о Всемилостивѣйшихъ наградахъ — отдается одинъ общій по Имперіи Высочайшій приказъ.

6. Независимо отъ сего и согласно установленному порядку, должностныя лица первыхъ четырехъ классовъ, опредѣляются, перемѣщаются и увольняются на основаніи Именныхъ Высочайшихъ указовъ Правительствующему Сенату.

7. Проекты Высочайшихъ приказовъ и указовъ составляются въ инспекторскомъ отдѣлѣ Собственной Его Императорскаго Величества Канцеляріи и подносятся Управляющимъ Канцеляріею на Монаршее утвержденіе. По Высочайшемъ ихъ утвержденіи, приказы эти контрасигнируются Управляющимъ Канцеляріею Его Величества и препровождаются печатными въ Правительствующій Сенатъ для распубликованія.

8. Никакое должностное лицо гражданскаго вѣдомства не можетъ считаться назначеннымъ на должность или уволеннымъ отъ нея, до восполненія Высочайшаго о семъ приказа. Но подлежащимъ начальствамъ, отъ коихъ зависитъ опредѣленіе къ должности и увольненіе отъ нея, предоставляется и впредь замѣщать вакантныя мѣста по своему усмотрѣнію, въ предѣлахъ предоставленной имъ власти, а равно освобождать отъ исполненія обязанностей по должностямъ и допускать къ сдачѣ дѣлъ — съ тѣмъ однако, что назначенныя указаннымъ порядкомъ лица считаются назначенными въ томъ только случаѣ, если назначеніе будетъ подтверждено Высочайшимъ приказомъ; при чемъ назначеніе это слѣдуетъ считать съ того времени, когда состоялось распоряженіе о возложеніи на данное лицо исполненія обязанностей по должности; лицамъ же уволеннымъ изъясненнымъ порядкомъ можетъ быть выданъ аттестатъ, не ранѣе восполненія объ увольненіи Высочайшаго приказа.

9. Означенный въ ст. 8 порядокъ допущенія къ исправленію должности не касается высшихъ должностныхъ лицъ, кои, по дѣйствующимъ законамъ, опредѣ-

ляются Высочайшею властію по представленіямъ подлежащихъ начальствъ. Относительно замѣщенія такого рода должностей Министрамъ и Главноуправляющимъ отдѣльными частями предоставлено входить предварительно со всеподданнѣйшимъ къ Его Императорскому Величеству докладами для поднесенія на Высочайшее благоусмотрѣніе списка предположенныхъ къ назначенію кандидатовъ. Затѣмъ, согласно ст. 5 и 6 настоящаго положенія, проекты приказовъ и указовъ объ упомянутыхъ лицахъ сообщаются Управляющему Собственною Его Императорскаго Величества Канцеляріею для внесенія въ установленномъ порядкѣ въ комитетъ о службѣ чиновъ гражданскаго вѣдомства и о наградахъ.

10. Соотвѣтственно ст. 5—7 настоящаго положенія, къ обязанностямъ инспекторскаго отдѣла относятся:

а) Производство въ чины до пятаго класса включительно за выслугу опредѣленнаго закономъ числа лѣтъ;

б) Разсмотрѣніе проектовъ приказовъ о принятіи на службу, объ опредѣленіи къ должностямъ всѣхъ классовъ, о перемѣщеніи по онымъ, объ увольненіи отъ должностей и отъ службы, а равно о переименованіи отставныхъ военныхъ въ гражданскіе чины и о возвращеніи прежнихъ военныхъ чиновъ;

в) Собраніе подробныхъ свѣдѣній о службѣ всѣхъ чиновъ, занимающихъ классныя должности;

г) Составленіе на основаніи дѣйствующихъ штатовъ общаго росписанія классныхъ должностей въ Имперіи;

д) Составленіе отзывовъ и заключеній по возникающимъ въ отдѣльныхъ вѣдомствахъ предположеніямъ о мѣропріятіяхъ имѣющихъ отношеніе къ гражданской службѣ;

е) Составленіе списковъ чинамъ первыхъ четырехъ классовъ,

и ж) Изданіе адресъ-календаря.

11. Для представленій о производствѣ въ чины за выслугу лѣтъ установлены опредѣленные сроки (которые указаны въ особомъ распisanіи).

Дополнительныя правила о производствѣ дѣлъ по инспекторской части гражданскаго вѣдомства.

(Высочайше утверждены 4 іюля 1894 г.).

1. Въ Собственную Его Императорскаго Величества Канцелярію, по Инспекторскому Отдѣлу, поступаютъ: представленія подлежащихъ начальствъ—а) о принятіи на государственную службу и увольненіи отъ нея, б) о назначеніи на должность и увольненіи отъ нея, в) о причисленіи къ вѣдомству, г) о производствѣ въ первый классный чинъ и въ чины высшіе на основаніи удостовѣреній: объ окончаніи курса наукъ въ учебныхъ заведеніяхъ, о выдержаніи установленныхъ всытаній и о полученіи ученыхъ и академическихъ степеней, или вслѣдствіе занятія должности по ученой или учебной службѣ, д) объ исключеніи изъ списковъ, е) о производствѣ въ чины за выслугу лѣтъ, ж) о переименованіи отставныхъ военныхъ въ гражданскіе чины и гражданскихъ въ военные и з) о Всемилостивѣйшемъ награжденіи.

2. Представленія и проекты приказовъ о принятіи на службу и увольненіи отъ нея, какъ по прошенію, такъ и, въ установленныхъ закономъ случаяхъ, безъ оного, а равно о назначеніи на классную должность и увольненіи отъ нея вносятся непосредственно тѣми начальствами, отъ коихъ по силѣ дѣйствующихъ законовъ, зависитъ таковое опредѣленіе, назначеніе и увольненіе, причемъ представленіямъ этимъ должны въ подлежащихъ случаяхъ предшествовать требуемыя

закономъ предварительныя сношенія. Правильность выбора принимаемыхъ на службу и назначаемыхъ на должности лицъ возлагается по прежнему на отвѣтственность подлежащихъ начальствъ.

Примѣчаніе. Къ представленіямъ о принятіи на службу и опредѣленіи на должность прилагаются вѣдомости со свѣдѣніями по особымъ формамъ. Такія же вѣдомости должны быть прилагаемы къ представленіямъ объ увольненіи отъ службы и отъ должности и о причисленіи къ вѣдомству.

3. Представленія о замѣщеніи классныхъ выборныхъ должностей исходятъ отъ той власти, коей предоставлено утвержденіе избранныхъ лицъ. Относительно должностныхъ лицъ выборной гражданской службы, утверждаемыхъ или назначаемыхъ Высочайшею властью, внесенію въ Собственную Его Величества Канцелярію представленія о замѣщеніи таковой должности предшествуетъ представленіе подлежащимъ Министромъ на Высочайшее благовозрѣніе объ избранныхъ кандидатахъ.

4. Сообразно Указу и положенію 6-го мая 1894 г. дѣла о привлеченіи чиновъ гражданского вѣдомства къ административной отвѣтственности, возбужденіи противъ нихъ судебнаго преслѣдованія, преданіи ихъ уголовному суду и временномъ при семъ устраниеніи отъ должности не подлежатъ вѣдѣнію комитета о службѣ гражданской и о наградахъ и Собственной Его Величества Канцеляріи, а производится безъ измѣненія въ томъ порядкѣ и тѣми начальствами, какъ сіе по дѣйствующимъ законамъ установлено было. Но подлежащія начальства обязываются представлять о всѣхъ случаяхъ, когда, за вошедшимъ въ законную силу судебнымъ приговоромъ, подлежатъ исключенію изъ списковъ гражданской чиновникъ, коему въ силу такого приговора, возбранено дальнѣйшее прохожденіе государственной службы.

5. Подлежащія начальства, при замѣщеніи вакантныхъ мѣстъ на основаніи ст. 8 помянутаго положенія, впредь до воспослѣдованія Высочайшаго приказа, не должны опредѣлять на оныя лицъ, на государственной службѣ не состоящихъ. Удовлетвореніе содержаніемъ лицъ, опредѣленныхъ къ замѣщенію вакантныхъ мѣстъ впредь до воспослѣдованія Высочайшаго приказа, производится на основаніи ст. 559 уст. о сл. гр. т. III св. зак. изд. 1876 г. Лицамъ, освобожденнымъ, по силѣ той же (8-й) статьи, подлежащимъ начальствомъ отъ исполненія обязанностей по должностямъ и уволеннымъ за тѣмъ отъ оныхъ Высочайшимъ приказомъ, не производится по симъ должностямъ содержанія со времени такого освобожденія.

6. Представленія о производствѣ въ чины до пятаго класса включительно (кромя производства за отличіе), а также о переименованіи отставныхъ военныхъ въ гражданскіе чины, о возвращеніи прежнихъ военныхъ чиновъ и объ утвержденіи въ чинахъ лицъ, поступившихъ въ службу и должности съ правомъ на чинъ, исходятъ отъ Министерствъ, главныхъ управленій и губернскихъ начальствъ и учрежденій, на основаніяхъ, изложенныхъ въ ст. 294 и слѣдующихъ т. III св. зак. уст. о службѣ гражд. изд. 1876 г. Представленія сіи вносятся въ Собственную Его Величества Канцелярію всѣми гражданскими вѣдомствами къ 1 февраля, 1 мая и 1 октября; допускается внесеніе представлений и внѣ сихъ сроковъ, но при этомъ должно быть объяснено, чѣмъ вызывается отдѣльное внесеніе представленія.

Примѣчаніе. Къ представленіямъ симъ прилагаются краткіе списки по особой формѣ.

7. Наградныя представленія вносятся Министрами и Главноуправляющими отдѣльными частями и тѣми главными начальниками, для коихъ сіе Всеилостиѣйше разрѣшено особыми повелѣніями, на основаніяхъ, установленныхъ для внесенія таковыхъ ходатайствъ въ Комитетъ для разсмотрѣнія представлений къ Вы-

сочайшимъ наградамъ, нынѣ преобразованный въ Комитетъ о службѣ чиновъ гражданскаго вѣдомства и о наградахъ (ст. 6 и прим. 1 и 2 къ ней, ст. 7 и 9 и приложения къ ст. 6 и 7 учр. комит. для разсмотр. представл. къ Высочайшимъ наградамъ т. I св. зак. ч. II изд. 1892 г.; ст. 675, 676, 678 и 680 т. III св. зак. уст. сл. прав. по прод. 1893 г.).

8. Поступившія въ Собственную Его Величества Канцелярію дѣла немедленно готовятся къ докладу въ Инспекторскомъ оной Отдѣлѣ; причемъ сношенія по предмету дополненія и разъясненія поступившихъ дѣлъ соответственными справками и документами производятся лишь въ случаѣ настоятельной въ томъ необходимости.

9. Всѣ дѣла за надлежащимъ приготовленіемъ, дѣла представляются Управляющему Собственною Его Величества Канцеляріею, вносятся имъ въ Комитетъ о службѣ чиновъ гражданскаго вѣдомства и о наградахъ и безотлагательно докладываются оному вмѣстѣ съ составленнымъ Инспекторскимъ Отдѣломъ и отпечатаннымъ въ государственной типографіи первоначальнымъ проектомъ Высочайшаго приказа по тѣмъ изъ сихъ дѣлъ, кои не вызываютъ сомнѣній.

10. Засѣданія Комитета происходятъ по мѣрѣ поступления дѣлъ, въ назначенные предсѣдателемъ дни.

11. Дѣла въ Комитетѣ докладываются въ порядкѣ очереди ихъ поступления подлежащими старшими чиновниками Собственной Его Величества Канцеляріи.

12. Управляющій Собственною Канцеляріею, буде признаетъ по свойству дѣла необходимымъ, входитъ въ сношеніе съ Министромъ или Главноуправляющимъ о приглашеніи къ участію въ засѣданіи Товарища Министра или Главноуправляющаго, или же подлежащаго Директора Департамента или Канцеляріи, или равнаго имъ по власти лица, съ предоставленіемъ приглашенному права голоса въ засѣданіи комитета по данному дѣлу.

13. Заключение Комитета, а равно могущія быть заявленными въ средѣ его разныя мнѣнія, излагаются въ журналахъ и особыхъ всеподданѣйшихъ докладахъ, которые подписываются Предсѣдателемъ и Членами и подносятся Управляющимъ Собственною Его Величества Канцеляріею, вмѣстѣ съ проектами приказовъ и указовъ (кромя указовъ Капитулу Орденовъ) и подлинными наградами списками на Высочайшее утвержденіе.

14. По награднымъ дѣламъ изъ журналовъ Комитета, удостоенныхъ Высочайшаго утвержденія, сообщаются, вмѣстѣ съ подлинными наградными списками, выписки для надлежащаго исполненія Министрамъ и Главноуправляющимъ отдѣльными частями, которые непосредственно отъ себя подносятъ къ Высочайшему подписанію и утвержденію проекты грамотъ и указовъ Капитулу Орденовъ. Независимо отъ сего, тѣмъ же главнымъ начальствамъ, по вослѣдованіи Высочайшаго о награжденіи приказа (ст. 5 положенія 6-го мая 1894 г.), Управляющій Собственною Его Величества Канцеляріею сообщаетъ списокъ съ таковаго приказа.

15. По прочимъ дѣламъ Управляющій Собственною Его Величества Канцеляріею препровождаетъ списки съ Высочайше утвержденныхъ приказовъ и удостоенныхъ Высочайшаго подписанія указовъ, а равно, въ потребныхъ случаяхъ и выписки изъ Высочайше утвержденныхъ журналовъ комитета внесшему дѣло начальству. Подлинные Высочайшие указы препровождаются установленнымъ порядкомъ по принадлежности, въ то высшее установленіе, коему они даны.

16. Предметы, входящіе въ составъ Высочайшаго приказа, размѣщаются по вѣдомствамъ, округамъ и губерніямъ, слѣдующимъ порядкомъ:

I. *Опредѣленіе на службу; причисленіе къ вѣдомству; назначеніе; утвержденіе въ должности; переводъ; увольненіе отъ должности, отъ службы; исклю-*

ченіе изъ списковъ за смертію или за вошедшимъ въ законную силу судебнымъ приговоромъ.

II. *Производство* въ первый классный чинъ за выслугу лѣтъ, при отставкѣ; *утвержденіе* въ чинѣ, *переименованіе*.

III. *Всемилоостивѣйшія награды* (Ср. ст. 675 т. III св. зак. уст. служб. прав. по прод. 1893 г.).

Примѣчаніе. Подлежащія начальства, при представленіи проектовъ Высочайшихъ приказовъ (ст. 2), руководствуются симъ же порядкомъ размѣщенія предметовъ.

17. Въ Инспекторскомъ Отдѣлѣ дѣла распределяются между тремя дѣлопроизводствами и архивомъ.

18. Въ *первомъ* дѣлопроизводствѣ разсматриваются проекты приказовъ: а) о принятіи на службу, б) объ опредѣленіи къ должностямъ всѣхъ классовъ, в) о перемѣщеніи по онымъ, г) объ увольненіи отъ должностей, д) объ увольненіи отъ службы, е) о причисленіи къ вѣдомствамъ и ж) объ исключеніи изъ списковъ. Въ этомъ же дѣлопроизводствѣ составляются отзывы и заключенія по возникающимъ въ отдѣльныхъ вѣдомствахъ предположеніямъ о мѣропріятіяхъ, имѣющихъ отношеніе къ гражданской службѣ; во *второмъ*—разсматриваются представленія подлежащихъ начальствъ: а) о производствѣ въ чины за выслугу лѣтъ, б) о производствѣ въ первый классный чинъ, в) о производствѣ въ высшіе чины на основаніи удостовѣреній: объ окончаніи курса наукъ въ учебныхъ заведеніяхъ, выдержаніи установленныхъ испытаній и о полученіи ученыхъ и академическихъ степеней или вслѣдствіе занятія должности по ученой или учебной службѣ, г) о переименованіи отставныхъ военныхъ въ гражданскіе чины и д) о возвращеніи прежнихъ военныхъ чиновъ; въ *третьемъ* дѣлопроизводствѣ сосредоточиваются всѣ дѣла о наградахъ.

19. На обязанность завѣдующаго архивомъ и его помощника возлагается: а) составленіе, на основаніи дѣйствующихъ штатовъ, общаго росписанія классныхъ чиновъ въ Имперіи, б) составленіе списковъ чиновъ первыхъ 4-хъ классовъ, в) изданіе адресъ-календаря, г) храненіе въ систематическомъ порядкѣ всѣхъ дѣлъ Инспекторскаго Отдѣла и д) выдача изъ оныхъ письменныхъ справокъ.

20. Каждое дѣлопроизводство состоитъ въ непосредственномъ вѣдѣніи Старшаго Чиновника.

21. Помощники Старшаго Чиновника распределяются въ подлежащихъ дѣлопроизводствахъ по усмотрѣнію Завѣдующаго Инспекторскимъ Отдѣломъ.

22. На ближайшую отвѣтственность чиновника для исполненія въ Инспекторскомъ Отдѣлѣ казначейскихъ и исполнительскихъ обязанностей возлагается выдача служащимъ Отдѣла содержанія, наблюденіе за правильнымъ расходованіемъ канцелярскихъ принадлежностей и надзоръ за точнымъ выполненіемъ курьерами и сторожами лежащихъ на нихъ обязанностей.

23. По дѣламъ Инспекторскаго Отдѣла сносятся: съ Министрами и Главноуправляющими отдѣльными частями Управляющей Собственною Его Величества Канцеляріею, а съ департаментами и канцеляріями Министровъ и съ мѣстными начальствами—Завѣдующій Инспекторскимъ Отдѣломъ.

24. Свѣдѣнія, необходимыя для веденія списка лицамъ первыхъ четырехъ классовъ, доставляются центральными учрежденіями Министерствъ и Главныхъ Управленій къ 10 января, къ 10 мая и 10 сентября каждаго года въ Собственную Его Императорскаго Величества Канцелярію по Инспекторскому Отдѣлу. Равнымъ образомъ, непосредственно въ оную присылаются къ декабрю мѣсяцу каждаго года всѣми начальствующими мѣстами и лицами тщательно проверенныя по послѣднимъ перемѣнамъ списки подвѣдомственныхъ имъ мѣстъ и лицъ.

Объ измѣненіи и дополненіи дѣйствующихъ законоположеній объ инспекторской части гражданскаго вѣдомства.

Государь Императоръ, по положенію Комитета Министровъ, удостоенному 1 іюля 1895 г. Высочайшаго утвержденія, — въ измѣненіе и дополненіе дѣйствующихъ законоположеній объ инспекторской части гражданскаго вѣдомства, Высочайше повелѣть соизволилъ:

1. Въ измѣненіе ст. 9 Высочайше утвержденнаго, 6 мая 1894 г., положенія о производствѣ дѣлъ по инспекторской части гражданскаго вѣдомства, служебныя перемѣны по должностямъ первыхъ трехъ классовъ изъять изъ вѣдѣнія Собственной Его Императорскаго Величества Канцеляріи, а копии Высочайшихъ по симъ должностямъ указовъ сообщать, согласно ст. 5 того же положенія, въ названную Канцелярію, для внесенія въ общій Высочайшій приказъ.

2. Принять къ руководству установленный ст. 9 положенія 6 мая 1894 г. по инспекторской части гражданскаго вѣдомства порядокъ замѣщенія высшихъ должностей: а) для должностей IV класса и б) всѣхъ низшихъ должностей, которыя до введенія въ дѣйствіе законоположеній 6 мая и 4 іюля 1894 г. были замѣщаемы съ Высочайшаго соизволенія Ихъ Императорскихъ Величествъ.

3. Сохранить нынѣ дѣйствующій порядокъ, по коему подлежація начальства входятъ въ Собственную Его Императорскаго Величества Канцелярію съ представленіями о служебныхъ перемѣнахъ, указанныхъ ст. 16 п. 1 Высочайше утвержденныхъ, 4 іюля 1894 г., дополнительныхъ правилъ по инспекторской части гражданскаго вѣдомства, по тѣмъ должностямъ V и VI классовъ, по коимъ помянутыя перемѣны производились, до введенія въ дѣйствіе законоположеній 6 мая и 4 іюля 1894 г., властью Министровъ и Главноуправляющихъ отдѣльными частями.

4. Вносить по указаннымъ въ предыдущихъ 2 и 3 пунктахъ дѣламъ проектъ статьи Высочайшаго приказа и краткій списокъ со свѣдѣніями о представляемомъ лицѣ.

5. Предоставить Управляющему Собственною Его Императорскаго Величества Канцеляріею допускать, по соглашенію съ Министрами и Главноуправляющими, вызываемыя особенностями отдѣльныхъ видовъ гражданской службы, видоизмѣненія и сокращенія въ перечняхъ, включенныхъ въ краткій списокъ свѣдѣній, которыя обуславливаются особенностями предписываемыхъ закономъ условій замѣщенія того или другаго рода должностей.

6. Отмѣнить содержащееся въ ст. 5 дополнительныхъ правилъ 4 іюля 1894 г. воспрещеніе предварительнаго, до Высочайшаго приказа, допущенія начальствами къ должностямъ лицъ, не состоящихъ на государственной службѣ.

7. Въ Высочайшихъ приказахъ о назначеніи должностныхъ лицъ, указанныхъ выше въ пунктѣ 2, на опредѣленіе коихъ испрошено, согласно ст. 9 Высочайше утвержденнаго, 6 мая 1894 г., положенія, Высочайшее соизволеніе, обозначающее число вослѣдованія такового соизволенія.

8. Съ сохраненіемъ въ вѣдѣніи Собственной Его Императорскаго Величества Канцеляріи служебныхъ перемѣнъ, по нѣкоторымъ должностямъ гражданскаго вѣдомства, указаннымъ въ пунктахъ 2 и 3 сего положенія, во всѣхъ остальныхъ случаяхъ производить таковыя перемѣны въ прежнемъ, дѣйствовавшемъ до 1 ноября 1894 г., порядкѣ, властью подлежащихъ начальствъ, — и

9. Представленія начальствъ о служебныхъ перемѣнахъ, направленные въ Собственную Его Императорскаго Величества Канцелярію до дня полученія на мѣстѣ номера „Собранія узаконеній и распоряженій Правительства“, содержащаго настоящее Высочайшее повѣленіе, разрѣшать въ дѣйствующемъ нынѣ порядкѣ.

Объ отнесеніи на общія средства Государственнаго Казначейства нѣкоторыхъ расходовъ, покрываемыхъ изъ земскихъ сборовъ.

Государственный Совѣтъ, въ соединенныхъ департаментахъ государственной экономіи и законовъ и въ общемъ собраніи, разсмотрѣвъ представленіе Министра Финансовъ объ отнесеніи на общія средства Государственнаго Казначейства нѣкоторыхъ расходовъ, покрываемыхъ изъ земскихъ сборовъ, *мнѣніемъ положилъ:*

1. Въ измѣненіе и дополненіе подлежащихъ узаконеній постановить:

1. Земскія учрежденія 34 губерній Европейской Россіи, управляемыхъ на общемъ основаніи (Св. Зак. т. II, ч. 1, пол. о губ. и уѣздн. земск. учр., ст. 1 прим.) освобождаются съ 1-го января 1895 г. отъ уплаты казны пособій на содержаніе преобразованныхъ по закону 12 іюля 1889 г. мировыхъ судебныхъ и по крестьянскимъ дѣламъ учреждений, и съ 1-го января 1896 г.—отъ издержекъ по содержанію мировой юстиціи (кромѣ расходовъ на арестныя помѣщенія) и мѣстныхъ по крестьянскимъ дѣламъ учреждений тамъ, гдѣ сіи издержки производятся непосредственно изъ земель сборовъ, а также отъ расходовъ по содержанію губернскихъ статистическихъ комитетовъ.

Примѣчаніе. Поступившія до обнародованія сего узаконенія въ доходы Государственнаго Казначейства пособия изъ земскихъ сборовъ на содержаніе мировыхъ и крестьянскихъ учреждений за 1895 г. считаются принадлежностью казны и въ земскіе сборы не возвращаются. Министру Финансовъ предоставляется зачислять эти суммы, по ходатайствамъ губернскихъ земскихъ собраній, на пополненіе числящихся за земствомъ недонмакъ означенныхъ пособій за прежнее до 1895 года время.

2. Земскіе сборы въ девяти западныхъ губерніяхъ, а также въ губерніяхъ Архангельской, Астраханской, Оренбургской, Ставропольской и Курляндской освобождаются съ 1-го января 1896 г. отъ расходовъ по содержанію мировыхъ судебныхъ установленій (кромѣ издержекъ на содержаніе арестуемыхъ и арестныя помѣщенія), мѣстныхъ по крестьянскимъ дѣламъ учреждений и губернскихъ статистическихъ комитетовъ.

3. Суммы земскихъ сборовъ, освобождающіяся отъ расходовъ, указанныхъ въ ст. 1 и 2 настоящаго отдѣла, обращаются, на будущее время, начиная съ указанныхъ въ тѣхъ же статьяхъ сроковъ, въ распоряженіе губернскаго земства по губерніямъ, въ конхъ введены земскія учрежденія, и губернскихъ распорядительныхъ комитетовъ въ губерніяхъ, въ конхъ означенныя учрежденія не введены (ст. 2), на образованіе особаго по каждой губерніи спеціальнаго капитала, расходуемаго на улучшеніе существующихъ путей сообщенія и на сооруженіе и содержаніе шоссеиныхъ и грунтовыхъ дорогъ, имѣющихъ значеніе для мѣстныхъ сельскохозяйственныхъ, промышленныхъ и коммерческихъ интересовъ.

4. Упомянутыя въ ст. 1 сего заключенія суммы, исчисляемыя вѣнѣ по смѣтамъ губернскаго и уѣзднаго земскаго сбора, исключаются съ 1 января 1896 г. изъ соответствующихъ подраздѣленій сихъ смѣтъ и составляютъ особое подраздѣленіе смѣты губернскаго земскаго сбора.

5. Въ порядкѣ расходованія означенныхъ въ предыдущей статьѣ суммъ, въ губерніяхъ, въ конхъ введены земскія учрежденія, отъ усмотрѣнія губернскихъ земскихъ собраній зависитъ или обращать ихъ на дорожныя сооруженія, исполняемыя распоряженіемъ губернскаго земства, или назначать изъ нихъ пособия уѣзднымъ земствамъ, или же передавать ихъ въ распоряженіе послѣднихъ.

6. Суммы пособия казны на содержаніе преобразованныхъ по закону 12 іюля 1889 г. судебныхъ и по крестьянскимъ дѣламъ учреждений, включенныя уже

въ смѣты земскихъ учрежденій за 1895 г., но не поступившія еще въ кассы Министерства Финансовъ (ст. 1 примѣч.), также обращаются въ указанный въ ст. 3 сего заключенія спеціальныи капиталъ.

Примѣчаніе. Изложенное въ сей статьѣ правило не распространяется на суммы означенныхъ пособій, причитающіяся казнѣ за прежнее до 1895 г., время въ пополненіе числящихся за земскими сборами недоимокъ. Суммы эти обращаются полностью въ доходъ казны.

7. Министерству Внутреннихъ Дѣлъ, по соглашенію съ Министерствомъ Финансовъ, предоставляется разрѣшать по ходатайствамъ губернскихъ земскихъ собраний и губернскихъ распорядительныхъ комитетовъ (въ губерніяхъ, гдѣ не введены земскія учрежденія), обращеніе освобождающихся, на основаніи ст. 1 и 2 сего заключенія, суммъ и на иныя, кромѣ указанныхъ въ ст. 3, потребности земскаго хозяйства, а также зачетъ этихъ суммъ на уменьшеніе земскихъ сборовъ.

8. Ближайшія указанія о порядкѣ исполненія земскими учрежденіями правила, установленнаго въ ст. 3 сего заключенія, опредѣляются по сомашенію Министровъ Внутреннихъ Дѣлъ, Финансовъ и Государственнаго Контролера.

9. Суммы, потребныя на содержаніе губернскихъ статистическихъ комитетовъ въ мѣстностяхъ, перечисленныхъ въ ст. 1 и 2, а также на мировыя и крестьянскія учрежденія, содержимыя нынѣ непосредственно изъ земскихъ сборовъ, обращаются съ 1-го января 1896 г. на счетъ Государственнаго Казначейства, со внесеніемъ ихъ въ подлежащія подраздѣленія финансовыхъ смѣтъ Министерствъ Внутреннихъ Дѣлъ и Юстиціи.

II. Предоставить Министру Финансовъ, по соглашенію съ Министромъ Внутреннихъ Дѣлъ: а) разработать и внести, въ чемъ будетъ слѣдовать, на утвержденіе въ установленномъ порядкѣ правила о порядкѣ составленія, храненія и расходованія спеціальнаго капитала, назначаемаго на сооруженіе дорогъ въ губерніяхъ, перечисленныхъ въ ст. 1 и 2 отд. I сего заключенія, и б) подвергнуть особому обсужденію предположеніе о примѣненіи указанной въ ст. 2 отд. I сего заключенія мѣры въ губерніямъ Лифляндской и Эстляндской и внести соображенія свои по сему предмету на разрѣшеніе Государственнаго Совѣта.

III. Предоставить Министру Юстиціи ввести на разрѣшеніе въ установленномъ порядкѣ предположеніе объ отмѣнѣ принадлежащаго земскимъ учрежденіямъ права опредѣлять размѣръ содержанія служащимъ въ мировыхъ судебныхъ установленіяхъ и канцелярскихъ расходовъ оныхъ, а равно установить число служащихъ при мировыхъ сѣздахъ и судебныхъ приставовъ;—и

IV. Предоставить Государственному Секретарю, по сношеніи съ подлежащими вѣдомствами, войти въ соображеніе тѣхъ измѣненій, которыя должны послѣдовать въ дѣйствующихъ узаконеніяхъ съ прекращеніемъ пособія казнѣ отъ земства, согласно ст. 1 отд. I сего заключенія, и съ принятіемъ на счетъ казны расходовъ, перечисленныхъ въ ст. 2 того же отдѣла, и предположенія свои по сему предмету, вызывающія необходимость законодательнаго разрѣшенія, внести на уваженіе Государственнаго Совѣта.

Его Императорское Величество изложенное мнѣніе Государственнаго Совѣта, 1-го іюня 1895 г., Высочайше утвердить соизволилъ и повелѣлъ исполнить.

Объ утвержденіи правилъ обращенія суммъ земскихъ учрежденій въ кассахъ Министерства Финансовъ.

Управляющій Министерствомъ Финансовъ представилъ въ Правительствующій Сенатъ, для ресубликованія, составленныя, по соглашенію съ Министерствомъ

Внутреннихъ Дѣлъ и утвержденныя Министромъ Финансовъ, 23-го февраля 1895 г., на основаніи ст. 26 приложенія къ ст. 6 Высочайше утвержденнаго, 12-го іюня 1890 г., положенія о губернскихъ и уѣздныхъ земскихъ учрежденіяхъ, правила обращенія суммъ земскихъ учреждений въ кассахъ Министерства Финансовъ.

Правила обращенія суммъ земскихъ учреждений въ кассахъ Министерства Финансовъ.

1. Всѣ состоящія въ распоряженіи губернскихъ и уѣздныхъ земскихъ управъ суммы, согласно ст. 26 правилъ составленія, утвержденія и исполненія земскихъ смѣтъ и раскладокъ (прил. къ ст. 6 Высочайше утвержд., 12-го іюня 1890 г., положеніе о губернскихъ и уѣздныхъ земскихъ учрежденіяхъ), сосредоточиваются въ казначействахъ и зачисляются депозитами подлежащихъ земскихъ управъ. Тому же порядку подчиняются и поступающія въ вѣдѣніе земскихъ управъ частныя суммы (залогн и т. п.).

2. Состоящія въ распоряженіи земскихъ управъ суммы, а также капиталы, которые земство признаетъ необходимымъ хранить въ казначействахъ, и поступающіе въ счетъ сихъ капиталовъ доходы вносятся непосредственно въ подлежащія казначейства на общемъ основаніи (ст. 1, 2 и 5 прав. о пост. гос. дох., ст. 3 настоящ. правилъ). Въ приѣмъ суммъ казначейства выдаютъ квитанціи и отсылаютъ талоны квитанцій въ подлежащія земскія учрежденія. Плательщики обязаны предоставлять въ казначейства платежи съ дубликатомъ платежнаго объявленія, который отсылается казначействомъ, съ отмѣткой о внесенной суммѣ, земскую управу, вмѣстѣ съ таловомъ.

Примѣчаніе. Проценты съ состоящихъ въ распоряженіи земскихъ управъ капиталовъ, хранящихся въ учрежденіяхъ Государственнаго Банка, передаются ими послѣдними непосредственно въ казначейства и записываются на приходъ порядкомъ, установленнымъ для земскихъ суммъ.

3. Земскимъ управамъ предоставляется принимать непосредственно или чрезъ спеціальныхъ сборщиковъ поступленія, получаемыя при продажѣ изъ земскихъ складовъ кустарныхъ издѣлій, земледѣльческихъ орудій, книгъ, сѣмянъ, медикаментовъ и т. п., а также доходы отъ эксплуатаціи недвижимаго имущества, принадлежащаго земству, или дорогъ, содержимыхъ на счетъ земства (шоссейный сборъ), и вообще доходы отъ всякаго рода операций, носившихъ хозяйственный или торгово-промышленный характеръ. Такой же порядокъ примѣняется въ отношеніи сборовъ по добровольному страхованію.

Примѣчаніе. Поступающіе непосредственно въ земскую управу суммы зачисляются въ особыя квитанціонныя книги, съ выдачею изъ нихъ квитанцій плательщикамъ, и сдаются полностью въ казначейство, въ опредѣленный земскимъ собраніемъ срокъ или по достиженіи ими предѣльнаго размѣра, установленнаго собраніемъ.

4. Составленіе окладныхъ листовъ и наблюденіе за платежами остаются на обязанности земскихъ управъ.

5. Поступающія въ казначейства земскія суммы зачисляются казначействами въ депозиты подлежащихъ губернскихъ и уѣздныхъ земскихъ управъ, по принадлежности. Всѣмъ этимъ суммамъ казначейства ведутъ отдѣльные счета, примѣняясь къ формѣ 10, прил. № 5 къ ст. 262—271 инотр. казнач., съ отдѣленіемъ текущихъ доходовъ земскихъ учреждений отъ состоящихъ въ ихъ распоряженіи капиталовъ, имѣющихъ спеціальное назначеніе, и съ раздѣленіемъ сихъ послѣднихъ по редамъ капиталовъ.

6. Земскія управы имѣютъ право производить, посредствомъ соответствующихъ заявленій подлежащему казначейству, перечисленіе состоящихъ въ депозитахъ суммъ между губернскимъ и уѣздными казначействами.

7. Ежемѣсячно казначейства доставляютъ земскимъ управамъ общіе счета, съ обозначеніемъ по каждому роду суммъ (текущіе средства и капиталы) остатковъ къ началу мѣсяца, поступления и расходовъ въ теченіе мѣсяца и остатковъ къ 1 числу сѣдующаго мѣсяца, и еженедѣльно краткія свѣдѣнія о состояніи наличности земскихъ суммъ къ опредѣленному, по соглашенію съ управою, дню. Кроме сего, никакихъ вѣдомостей доставлять земскимъ управамъ казначейства не обязаны, но книги и счета казначействъ по земскимъ суммамъ должны быть открыты симъ учрежденіямъ, для провѣрки ихъ книгъ и для справокъ.

8. Расходованіе состоящихъ въ распоряженіи земскихъ управъ суммъ и капиталовъ производится казначействами по ассигновкамъ подлежащихъ управъ, на общемъ основаніи (ст. 115 прав. для распор. управл.; прим. къ ст. 108 правилъ о поступленіи государственныхъ доходовъ). Въ ассигновкахъ указывается родъ суммъ или капиталъ, изъ котораго должна быть произведена выдача, а по частнымъ суммамъ—квитанція, подъ которою была внесена выдаваемая сумма.

9. Расходы на постройки, заготовленіе припасовъ и другія операціи, дѣлаемые хозяйственнымъ распоряженіемъ управъ, могутъ быть производимы сими послѣдними изъ суммъ получаемыхъ, по ихъ требованію, авансомъ изъ казначейства. Размѣръ авансовой суммы, выдаваемой одновременно казначействами, опредѣляется подлежащими земскими собраніями. Для полученія новаго аванса, управа обязана, вмѣстѣ съ требованіемъ, сообщать копію своего журнальнаго постановленія объ израсходованіи полученнаго ею ранѣе аванса.

10. Относительно хранящихся въ казначействахъ процентныхъ бумагъ, управы и казначейства соблюдаютъ порядокъ, установленный въ ст. 99—109 правилъ счетоводства для распорядительныхъ управленій.

11. По желанію земскихъ управъ, на казначейства можетъ быть возложено и счетоводство по земскимъ суммамъ и капиталамъ. Порядокъ и формы счетоводства и отчетности опредѣляются въ такихъ случаяхъ, впродъ до установленія по сему предмету постоянныхъ правилъ, по соглашенію подлежащихъ земскихъ учрежденій съ казенными палатами.

12. На усиленіе средствъ казначействъ по приему, храненію и расходованію состоящихъ въ распоряженіи земскихъ управъ суммъ и капиталовъ, со всѣхъ поступившихъ въ теченіе года суммъ и капиталовъ, за исключеніемъ перечисленныхъ или полученныхъ изъ другихъ кассъ и банковъ Министерства Финансовъ, отчисляется: а) если сумма не превышаетъ 300 тыс. руб.— $\frac{1}{2}\%$ и б) если сумма превышаетъ 300 тыс. руб.— $\frac{1}{2}\%$ съ суммы до 300 тыс. руб. и $\frac{1}{4}\%$ съ остальной суммы; при возложеніи же на казначейства, сверхъ приема, храненія и расходованія суммъ и капиталовъ, также счетоводства и отчетности по нимъ,—отчисляется: а) въ первомъ случаѣ— 1% , и б) во второмъ случаѣ— 1% съ суммы до 300 тыс. руб. и $\frac{1}{2}\%$ съ остальной суммы.

13. По прошествіи каждаго полугодія казначейство доставляетъ земской управѣ счетъ подлежащаго перечисленію въ доходъ казны процентнаго отчисленія. Управа, провѣривъ счетъ, обязана въ теченіе мѣсяца сдѣлать распоряженіе о перечисленіи. Въ случаѣ возникновенія спора, немедленно перечисляется часть, спору не подвергающаяся.

14. Недоразумѣнія по примѣненію настоящихъ правилъ разрѣшаются по соглашенію земскихъ управъ съ казенными палатами, при разногласіяхъ же—по соглашенію Министровъ Финансовъ и Внутреннихъ Дѣлъ.

О продленіи въ нѣкоторыхъ мѣстностяхъ Имперіи еще на одинъ годъ срока дѣйствія положенія объ усиленной охранѣ.

Министръ Внутреннихъ Дѣлъ, въ представленіи Комитету Министровъ, отъ 27-го мая 1895 г., за № 2,303, полагалъ:

1. Въ губерніяхъ: С.-Петербургской, Московской, Харьковской, Киевской, Подольской и Волынской, въ городахъ: Ростовѣ-на-Дону, Таганрогѣ, Нахичевани, селахъ: Касперовкѣ и Батайскѣ и станицѣ Гинловской, области Войска Донскаго, а также въ С.-Петербургскомъ и Одесскомъ градоначальствахъ, въ Николаевскомъ военномъ губернаторствѣ и въ мѣстностяхъ, подвѣдомственныхъ кронштадтскому военному губернатору, срокъ дѣйствія введеннаго въ нихъ, согласно Высочайшимъ повелѣніямъ 10-го и 27-го іюня 1894 года, положенія объ усиленной охранѣ продолжить съ 4-го сентября 1895 г. еще на одинъ годъ, предоставивъ кронштадтскому губернатору, по званію главнаго командира Кронштадтскаго порта, права, указанные въ ст. 15 и 16 прилож. къ ст. 1 (примѣч. 2) св. зак. т. XIV, уст. о предупр. и пресѣч. преступ. (изд. 1890 года),—и

2. Въ мѣстностяхъ Имперіи, не объявленныхъ въ состояніи усиленной охраны, сохранить дѣйствіе ст. 28, 29, 30 и 31 положенія о мѣрахъ къ охраненію государственнаго порядка и общественнаго покоя.

Комитетъ Министровъ, рассмотрѣвъ означенное представленіе, полагалъ: не просить на сіе Высочайшее Его Императорскаго Величества соизволеніе.

Государь Императоръ, 23 іюня 1895 г., на положеніе Комитета Высочайше соизволилъ.

Объ учрежденіи въ Харьковскомъ институтѣ стипендіи имени бывшаго предѣдателя Харьковской губернской земской управы, статскаго совѣтника Векарюкова.

Харьковское губернское земское собраніе, желая увѣковѣчить память умершаго предѣдателя губернской земской управы, статскаго совѣтника Захарія Векарюкова, отчислило изъ земскихъ суммъ капиталъ въ *одиннадцать тысячъ сто рублей* для учрежденія на проценты съ него при Харьковскомъ институтѣ стипендіи имени статскаго совѣтника Векарюкова, съ тѣмъ, чтобы:

1) стипендіею пользовались только дочери лицъ, принадлежащихъ по рожденію или имуществу къ жителямъ Харьковской губерніи, преимущественно же лицъ, служившихъ или служащихъ по Харьковскому земству;

2) назначеніе стипендіатки зависѣло отъ единогласнаго выбора губернской земской управы, а въ случаѣ разногласія между членами ея, производилось губернскимъ земскимъ собраніемъ по докладу земской управы,—и

3) проценты съ стипендіальнаго капитала расходовались на плату за воспитаніе стипендіатки и на обученіе ея музыкѣ; остающіеся же неизрасходованными проценты находились въ распоряженіи института и расходовались, по соглашенію начальства института съ губернской земскою управою, на выдачу пособій бѣднымъ стипендіаткамъ земства при выходѣ ихъ изъ заведенія по окончаніи курса или на другія экстренныя надобности стипендіатокъ земства.

Согласно положенію опекунскаго совѣта и на основаніи § 52 устава оного, главноуправляющій Собственною Его Императорскаго Величества Канцеляріею по учрежденіямъ Императрицы Маріи всеподданнѣйше испрашивалъ Высочайшее Его Императорскаго Величества соизволеніе на принятіе вышеозначеннаго пожертвованія для поученія цѣли, на указанныхъ земскимъ собраніемъ условіяхъ, съ пре-

доставленіемъ ему, главноуправляющему, утвердить положеніе объ учреждаемой стипендіи.

Государь Императоръ, 8-го сентября 1895 г., Высочайше на сіе соизволилъ.

УСТАВЫ МѢСТНЫХЪ ОБЩЕСТВЪ.

Уставъ Харьковского Экономическаго Собранія.

(Утвержденъ 28 іюля 1895 года).

§ 1. Какъ дополненіе къ дѣйствующему въ гор. Харьковѣ Экономическому Обществу Чинowników, преслѣдующему цѣли матеріальнаго благосостоянія его членовъ, учреждается Клубъ членовъ этого общества, подъ названіемъ „Харьковское Экономическое Собраніе“, имѣющей задачей содѣйствовать удовлетворенію духовныхъ потребностей его членовъ, а равно доставить имъ и ихъ семействамъ удобное мѣсто для отдыха и скромныхъ семейныхъ развлеченій.

§ 2. Въ соотвѣтствіи съ этою задачей Экономическому Собранію предоставляется:

1) Имѣть бібліотеку и читальню;

2) Приглашать специалистовъ по разнымъ отраслямъ знаній для чтенія лекцій, которыя служили бы къ распространенію полезныхъ свѣдѣній между членами Собранія;

3) Устраивать литературные, музыкальные и танцевальные или семейные вечера.

Примѣчаніе 1. При устройствѣ литературныхъ чтеній, хотя-бы напечатанныхъ съ дозволенія цензуры произведеній, должно быть каждый разъ испрашиваемо по установленному порядку разрѣшеніе Попечителя Учебнаго Округа.

Примѣчаніе 2. Музыкальные вечера, если они ограничиваются исполненіемъ музыкальныхъ пьесъ, изданныхъ съ надлежащаго разрѣшенія, могутъ быть устраиваемы безъ предварительнаго разрѣшенія; но если предполагается музыкальное исполненіе произведеній, не изданныхъ въ печати, то таковыя должны быть представляемы предварительно на разсмотрѣніе лѣтнаго цензурнаго учрежденія, или власти, оное замѣняющей.

Примѣчаніе 3. Независимо отъ вышеизложеннаго Собраніе обязано увѣдомлять своевременно мѣстное полицейское начальство о всѣхъ устраиваемыхъ собраніяхъ и вообще соблюдать общеустановленные и общія по сему предмету правила.

Примѣчаніе 4. 1) Посѣтители устраиваемыхъ Собраніемъ платныхъ зрѣлищъ и увеселеній (не исключая лицъ женскаго пола и членовъ собранія) подлежатъ взысканію благотворительнаго сбора, который уплачивается марками Вѣдомства учреждений Императрицы Маріи въ размѣрѣ: 2 к.—съ билетовъ цѣною менѣе 50 к.; 5 к.—съ билетовъ цѣною отъ 50 к. до 1 р. и 10 к.—съ билетовъ стоимостью въ 1 р. и дороже. Съ билетовъ, дающихъ право входа нѣсколькимъ лицамъ или на нѣсколько представленій, сборъ взимается въ указанныхъ размѣрахъ по расчету съ cadaго лица или за каждое представленіе. Отъ сбора освобождаются билеты: а) лицъ, посѣщающихъ зрѣлища и увеселенія по обязанностямъ службы, и б) лицъ, принадлежащихъ къ составу администраціи сихъ зрѣлищъ и увеселеній; 2) администрація Собранія, устраивая зрѣлища или увеселеніе, обязана имѣть тетради билетовъ, которыя должны состоять изъ выдаваемыхъ посѣтителямъ билетовъ и изъ остающихся у предпринимателя корешковъ сихъ билетовъ, при чемъ на каждомъ билетѣ и корешкѣ должна быть обозначена цѣна билета и сумма причитающагося съ билета благотворительнаго сбора и на билетѣ, сверхъ того, надпись: „билетъ безъ марки не дѣйствителенъ“. 3) Марки наклеиваются на билетъ до врученія билета покупателю, при чемъ марка должна быть наклеена такъ, чтобы одна

часть ея находилась на билетѣ, а другая—на корешкѣ; погашеніе же марки производится при выдачѣ билета—отдѣленіемъ его отъ корешка такимъ образомъ, чтобы одна часть марки оставалась на билетѣ, а другая на корешкѣ (сбор. узак. 1892 года ст. 704, 735 и 736).

§ 3. Въ Собраніи допускается игра въ карты, шахматы и шашки, но отъ Общаго Собранія членовъ зависитъ ограничить развлеченія этого рода опредѣленными днями недѣли или совершенно воспретить ихъ.

§ 4. Въ собраніи отводится помѣщеніе для гимнастическаго зала, въ коемъ члены могутъ пользоваться гигиеническою и врачебною гимнастикою, подъ наблюденіемъ гимназіарха, испытаннаго въ Врачебномъ отдѣленіи Губернскаго Правленія, и опытнаго врача, приглашаемаго съ вѣдома того же Врачебнаго Отдѣленія.

§ 5. Экономическое Собраніе состоитъ подъ наблюденіемъ Харьковскаго Губернатора, которому представляются: годовые отчеты о дѣятельности Собранія; 2) списки избранныхъ должностныхъ лицъ и 3) всѣ протоколы, постановленія, правила и инструкціи.

§ 6. Собраніе имѣетъ свою печать съ надписью: „Харьковское Экономическое Собраніе“.

Составъ Собранія.

§ 7. Собраніе состоитъ изъ дѣйствительныхъ и почетныхъ членовъ.

§ 8. Дѣйствительными членами Собранія могутъ быть только лица, состоящіе членами Экономическаго Общества чиновниковъ г. Харькова.

§ 9. Приѣмъ въ дѣйствительные члены Собранія производится во всякое время года посредствомъ закрытой баллотировки (шарами) по предложенію двухъ членовъ Собранія. Объявленія о предстоящихъ баллотировкахъ, съ указаніемъ имени, отчества и фамиліи баллотировавшихся и предложившихъ ихъ членовъ, вывѣшиваются въ залахъ Собранія не менѣе, какъ за недѣлю до баллотировки.

§ 10. Баллотированіе кандидатовъ производится въ назначенный Совѣтомъ Старшинъ день наличными въ тотъ день членами Собранія. Въ первый годъ существованія Собранія приѣмъ вступающихъ членовъ, а равно избраніе должностныхъ лицъ Собранія производится учредителями Собранія, подписавшими настоящій уставъ.

§ 11. Для избранія въ члены требуется простое большинство избирательныхъ шаровъ.

§ 12. Забаллотированный кандидатъ не можетъ быть предлагаемъ вновь въ члены Собранія ранѣе, какъ черезъ годъ.

§ 13. Избраніе въ почетные члены производится по предложенію Совѣта Старшинъ или 10 членовъ Собранія, но не иначе, какъ по большинству $\frac{2}{3}$ голосовъ всѣхъ присутствующихъ въ общемъ Собраніи членовъ. Почетные члены, освобождаясь отъ взносовъ, опредѣленныхъ въ § 15, пользуются всѣми правами дѣйствительныхъ членовъ.

§ 14. Харьковскій Губернаторъ состоитъ почетнымъ членомъ собранія.

§ 15. Члены вносятъ въ кассу Собранія единовременно 5 руб. и ежегодную плату въ 12 руб., уплата которой можетъ быть разсрочена по полугодіямъ, съ уплатой денегъ впередъ.

Примѣчаніе. Размѣръ членскаго годового взноса можетъ быть, по постановленію Общаго Собранія, увеличенъ или уменьшенъ.

§ 16. Вновь поступившій членъ получаетъ экземпляръ устава и именной годовой билетъ. Лица семейныя получаютъ семейный билетъ, по которому могутъ вводить бесплатно въ Собраніе не болѣе двухъ дамъ изъ своего семейства.

Примѣчаніе. Лица женскаго пола допускаются въ Собраніе только на семейные и музыкальные вечера.

§ 17. Членъ, не сдѣлавшій къ опредѣленному сроку обязательнаго платежа, лишается права посѣщать Собраніе.

§ 18. Всѣ члены Собранія имѣютъ право: ежедневно посѣщать его, пользоваться голосомъ на Общихъ Собраніяхъ и быть избираемыми во всѣ должности по Собранію.

§ 19. Кромѣ членовъ, Собранію предоставляется допускать въ среду свою, въ качествѣ годовыхъ посѣтителей, всѣхъ лицъ, имѣющихъ право быть членами экономического Общества чиновниковъ г. Харькова.

§ 20. Годовые посѣтители принимаются тѣмъ-же порядкомъ, какъ и дѣйствительные члены Собранія. Имъ выдаются именные билеты, которые не могутъ быть передаваемы другому лицу. Они пользуются всѣми правами дѣйствительныхъ членовъ, за исключеніемъ участія въ управленіи дѣлами Собранія.

§ 21. Гости допускаются въ Собраніе по рекомендаціи члена, фамилія котораго вносится въ особую имѣющуюся для сего книгу.

§ 22. Плата за входъ въ Собраніе съ годовыхъ посѣтителей опредѣляется въ 15 руб. въ годъ, а плата съ гостей опредѣляется Совѣтомъ Старшинъ. Въ дни публичныхъ лекцій, концертовъ и т. п. вечеровъ размѣръ платы назначается Совѣтомъ Старшинъ.

Объ управленіи дѣлами Собранія.

§ 23. Управленіе дѣлами Собранія принадлежитъ Совѣту Старшинъ, съ участіемъ въ нѣкоторыхъ случаяхъ членовъ Ревизіонной Коммисіи.

§ 24. Совѣтъ Старшинъ состоятъ изъ 12 членовъ и 6 къ нимъ кандидатовъ, избираемыхъ Общимъ Собраніемъ.

§ 25. Выборъ Старшинъ производится по возобновленіи членами годовыхъ билетовъ. Каждый членъ обязанъ вписать, въ присланный къ нему бланкъ, имена лицъ, предлагаемыхъ имъ въ Старшины по числу открывающихся вакансій и возвратить этотъ бланкъ въ назначенный срокъ въ Собраніе въ запечатанномъ конвертѣ. По минованіи этого срока полученные конверты вскрываются Старшинами, совместно съ членами Ревизіонной Коммисіи, въ Общемъ Собраніи членовъ, при чемъ въ счисленіи голосовъ могутъ принимать участіе всѣ члены Собранія. Члены, получившіе по записямъ наибольшее число голосовъ, считаются выбранными въ Старшины, слѣдующіе за ними по числу записей—признаются кандидатами. Въ случаѣ полученія нѣсколькими кандидатами равнаго числа голосовъ, выборъ рѣшается жребіемъ.

§ 26. Старшины избираются на 3 года, при чемъ каждый годъ 4 изъ нихъ выбываютъ, сначала по жребію, а затѣмъ по старшинству избранія, и замѣщаются по выбору Общаго Собранія. Если членъ, избранный въ Старшины, найдетъ для себя по какимъ-либо причинамъ невозможнымъ исполнять возложенныя на него обязанности, то долженъ письменно извѣстить о томъ Совѣтъ Старшинъ, который, при уважительности причинъ, опредѣляетъ на его мѣсто одного изъ кандидатовъ. Такимъ же образомъ замѣщается должность Старшины умершаго, занемогшаго продолжительною болѣзнію, или находящагося въ долговременной отлучкѣ.

§ 27. Приглашенный кандидатъ исправляетъ должность Старшины безъ баллотировки, въ случаѣ болѣзни или отсутствія Старшины, до его выздоровленія или возвращенія, въ другихъ же случаяхъ до срока избранія.

§ 28. Всѣ старшины имѣютъ равныя права, и ни одинъ изъ нихъ не пользуется какимъ-либо преимуществомъ предъ прочими Старшинами. Для облегченія и ускоренія хода текущихъ дѣлъ Собранія Старшины избираютъ изъ среды своей предсѣдателя и казначея и распредѣляютъ между собою возложенныя на нихъ обязанности по взаимному соглашенію.

§ 29. Совѣту Старшинъ принадлежитъ распоряженіе всеми дѣлами Собранія, за исключеніемъ относящихся къ вѣдѣнію Общаго Собранія и Ревизіонной Коммиссіи. Онъ заключаетъ контракты, покупаетъ мебель, посуду, столовое бѣлье и проч., приобретаая все съ торговъ или хозяйственнымъ образомъ, смотря потому, какъ, по мнѣнію его, для Собранія будетъ выгоднѣе или удобнѣе.

§ 30. На обязанности Совѣта Старшинъ лежитъ также присканіе приличнаго и удобнаго помѣщенія для Собранія, во рѣшительное заключеніе по сему предмету принадлежитъ Общему Собранію членовъ.

§ 31. Совѣтъ опредѣляетъ: а) дни для семейныхъ и музыкальныхъ вечеровъ и другихъ увеселеній; б) плату за входные билеты для гостей и в) цѣны кушаньямъ, напиткамъ, картамъ, употребляемымъ въ Собраніи, билліардной игрѣ и проч.

§ 32. Совѣтъ нанимаетъ лицъ для службы въ Собраніи, строго наблюдая, чтобы они исполняли свои обязанности добросовѣстно.

§ 33. Каждому засѣданію Совѣта Старшинъ ведется журналъ за общою ихъ подписью.

§ 34. О распоряженіяхъ, подлежащихъ вѣдѣнію членовъ Собранія, вывѣшиваются, въ опредѣленной для того комнатѣ, объявленія за подписью Старшинъ и не снимаются прежде двухъ недѣль.

§ 35. Все расходы по Собранію Совѣтъ производитъ на основаніи смѣты, ежегодно утверждаемой Общимъ Собраніемъ членовъ.

§ 36. Завѣдывавіе денежными суммами Собранія принимаетъ на себя одинъ изъ Старшинъ, но за цѣлость суммъ и имущества Собранія отвѣчаютъ все Старшины, исключая тѣхъ случаевъ, когда растрата имущества или неправильный расходъ послѣдовали по единоличному распоряженію одного изъ Старшинъ и безъ вѣдома другихъ.

§ 37. Порядокъ расходованія денежныхъ суммъ Собранія, т. е. до какой суммы можетъ быть предоставлено расходованіе денегъ Старшинѣ, завѣдывающему казначейскою частію, для какой требуется подпись нѣсколькихъ Старшинъ или журнальное постановленіе Совѣта, а равно и порядокъ пріема и храненія принадлежащихъ Собранію суммъ, опредѣляются Общимъ Собраніемъ.

§ 38. Въ концѣ каждаго мѣсяца Совѣтъ, при участіи членовъ Ревизіонной Коммиссіи, дѣлаетъ провѣрку наличныхъ суммъ Собранія по роспискамъ и приходо-расходнымъ книгамъ и о состояніи счетовъ представляетъ Собранію мѣсячный отчетъ за подписью всехъ производившихъ провѣрку лицъ. Мѣсячный отчетъ Совѣта вывѣшивается въ опредѣленной для того комнатѣ Собранія и не снимается до объявленія новаго мѣсячнаго отчета.

§ 39. Къ концу каждаго года Совѣтъ составляетъ общій годовой отчетъ, какъ по приходу суммъ, такъ и по хозяйственному управленію за истекающей годъ, и приходо-расходную смѣту на будущій годъ. Повѣрка сего отчета и предварительное разсмотрѣніе смѣты производится Ревизіонною Коммиссіею въ теченіи мѣсячнаго срока. Объ исполненіи Коммиссіею этого порученія вывѣшивается объявленіе; отчетъ, смѣта и журналъ Ревизіонной Коммиссіи доводятся до свѣдѣнія членовъ Собранія, съ приглашеніемъ ихъ въ Общее Собраніе, которому Совѣтъ и Коммиссія представляютъ на утвержденіе отчетъ и смѣту.

§ 40. При вступленіи вновь избранныхъ Старшинъ въ исполненіе своихъ обязанностей, они, совмѣстно съ выбывающими Старшинами, повѣряютъ денежные суммы, документы, книги и имущество Собранія и составляютъ протоколъ объ этой повѣркѣ за общою всехъ ихъ подписью.

§ 41. Отвѣтственность Старшинъ возбуждается предъ Общимъ Собраніемъ или по заявленію Ревизіонной Коммиссіи, или по заявленію, подписанному не мене, какъ одной десятой частью членовъ.

§ 42. Ревизионная Коммиссія избирается на годъ въ одно время и тѣмъ же порядкомъ, какъ и Совѣтъ Старшинъ.

Общія Собранія членовъ

§ 43. Общія Собранія членовъ бываютъ: 1) обыкновенное, созываемое ежегодно для выслушанія и утвержденія годоваго отчета и смѣты и журнала Ревизионной Коммиссiи, по разсмотрѣнiи оныхъ состоявшагося, и 2) чрезвычайныя: а) для разсмотрѣнiя предложенiй, заявленныхъ не менѣе, чѣмъ одной десятою частiю членовъ; б) для разсмотрѣнiя постановленiй Совѣта Старшинъ объ исключенiи членовъ изъ Собранiя; в) для утвержденiя контракта на наемъ помещенiя; г) для измѣненiя существующихъ и введенiя новыхъ обязательныхъ для членовъ Собранiя правилъ; д) для обсужденiя дѣйствiй Старшинъ и для опредѣленiя отвѣтственности послѣднихъ; е) вообще, для разсмотрѣнiя и утвержденiя предложенiй, вносимыхъ въ Общее Собранiе Совѣтомъ Старшинъ, на основанiи устава.

§ 44. О времени, мѣстѣ и предметахъ занятiя Общихъ Собранiй Старшины заблаговременно извѣщаютъ членовъ публикацiею въ газетахъ, объявленiями, вывѣщенными въ залѣ Собранiя и повѣстками каждому члену. О томъ-же одновременно доводится и до свѣдѣнiя Харьковскаго Полициейстера.

§ 45. Общее Собранiе избираетъ изъ своей среды Предсѣдателя и Секретаря. Секретарь составляетъ протоколъ засѣданiя и представляетъ его въ недѣльный срокъ Совѣту Старшинъ для исполненiя.

§ 46. Дѣла, подлежащiя вѣдѣнiю Общаго Собранiя, рѣшаются простымъ большинствомъ голосовъ, посредствомъ баллотированiя, по для измѣненiя обязательныхъ для членовъ Собранiя правилъ, для выбора, почетныхъ членовъ и для удаленiя Старшинъ полагается большинство двухъ третей наличныхъ членовъ.

§ 47. Общее Собранiе признается состоявшимся, если въ оное явится не менѣе $\frac{1}{3}$ части общаго числа дѣйствительныхъ членовъ Собранiя, въ противномъ случаѣ для разрѣшенiя вопросовъ, подлежащихъ разсмотрѣнiю этого Собранiя, назначается Совѣтомъ вторичное Собранiе, которымъ и разрѣшаются уже всѣ предложенныя въ предшествующемъ Собранiи вопросы окончательно, независимо отъ числа явившихся въ оное членовъ. Вторичное Собранiе должно быть созвано не позднѣе двухъ недѣль отъ дня несостоявшагося Собранiя.

§ 48. Баллотировка въ Общемъ Собранiи производится шарами, и каждый изъ присутствующихъ въ Собранiи членовъ кладетъ свой шаръ самъ, не поручая того другому.

¶ О сохраненiи порядка въ Собранiи.

§ 49. Находящiяся въ Собранiи лица обязаны соблюдать должный порядокъ—вѣжливость и приличiе. Наблюденiе за симъ возлагается на дежурнаго и другихъ находящихся въ Собранiи Старшинъ.

§ 50. Старшина, замѣтивъ нарушенiе порядка, требованiе приличiя или вѣжливости со стороны кого либо изъ членовъ или гостей Собранiя, дѣлаетъ ему о томъ напоминанiе, а въ случаѣ надобности приглашаетъ нарушителя въ Контору Собранiя для объясненiя. При совершенiи посѣтителемъ Собранiя дѣйствiй, нетерпимыхъ въ образованномъ обществѣ, дежурный или заступающiй его мѣсто Старшина приглашаетъ нарушителя оставить Собранiе и составляетъ о поступкѣ его протоколъ за подписью свидѣтелей, произведеннаго посѣтителемъ безпорядка. Протоколъ этотъ разсматривается въ первомъ засѣданiи Старшинъ, въ которое приглашаются какъ свидѣтели безпорядка, такъ и лица, произведшия таковой. По разсмотрѣнiи дѣла, Совѣтъ Старшинъ составляетъ опредѣленiе—можетъ-ли лицо,

совершившее извѣстный проступокъ, продолжать посѣщать Собранія или нѣтъ. Въ послѣднемъ случаѣ нарушитель, если онъ гость, лишается права посѣщать Собранія навсегда, если же онъ членъ Собранія, то заключеніе Совѣта Старшинъ передается на разсмотрѣніе Общаго Собранія, которое и созывается для сего въ двухнедѣльный срокъ.

§ 51. Споры и взаимныя пререканія между посѣтителями Собранія, если они не выразились въ словахъ и поступкахъ, нетерпимыхъ въ обществѣ, разбираются Старшинами, въ присутствіи сторонъ, которыя вызываются повѣстками къ назначенному для сего времени. Сторона, неявившаяся къ разбирательству, подчиняется рѣшенію Совѣта Старшинъ. Въ случаѣ предьявленія неявившеюся стороною уважительныхъ причинъ своего неприбытія—назначается, по соглашенію съ нею, другое засѣданіе для разбирательства дѣла. Сторона, неявившаяся и въ это засѣданіе, подчиняется рѣшенію Старшинъ уже безусловно.

§ 52. Дѣла о личныхъ обидахъ и пререканіяхъ между посѣтителями Собранія рѣшаются Совѣтомъ Старшинъ непременно въ примирительномъ духѣ, или простымъ разъясненіемъ пререканія или принесеніемъ извиненія обиженной стороной.

§ 53. Споры и недоразумѣнія посѣтителей Собранія по карточнымъ расчетамъ и вообще по игрѣ рѣшаются дежурнымъ Старшиною; неудовольствіе на его рѣшеніе приносится въ Совѣтъ Старшинъ и разрѣшается тамъ уже окончательно.

§ 54. Всѣ вышензложенныя правила о соблюденіи порядка и благочинія въ Собраніи въ равной степени относятся и къ Старшинамъ, за исключеніемъ лишь правила о временномъ удаленіи изъ Собранія нарушителя порядка единоличнымъ распоряженіемъ Старшины. Въ примѣненіи къ нарушающимъ благочиніе Старшинамъ временное удаленіе изъ Собранія опредѣляется не иначе, какъ по протоколу, подписанному однимъ или нѣсколькими Старшинами и свидѣтелями произведеннаго безпорядка.

О б ъ и г р а х ъ .

§ 55. Въ Собраніи дозволяются всѣ игры, за исключеніемъ азартныхъ, или такихъ, о воспрещеніи которыхъ въ общественныхъ Собраніяхъ состоялось Правительственное распоряженіе.

§ 56. Расчетъ по игрѣ долженъ быть оконченъ вмѣстѣ съ игрою; переводы долговъ не допускаются, и каждый обязанъ удовлетворить того, кому остался долженъ.

§ 57. Если проигравшій не заплатитъ проигрыша, то выигравшій членъ можетъ вписать имя должника въ книгу, не позже трехъ дней послѣ игры, иначе термаетъ право на содѣйствіе Управленія Собранія. Если же лицо, не сдѣлавшее расчета немедленно послѣ игры, будетъ гость, то лицо, выигравшее съ него, можетъ записать его имя въ долговую книгу только въ этотъ день или въ слѣдующій; въ противномъ случаѣ оно также лишается права на содѣйствіе Управленія собранія.

§ 58. Недополучившій выигрыша гость записываетъ неуплатившаго проигрышъ въ долговую книгу, при посредствѣ рекомендовавшаго его члена, а въ случаѣ отсутствія сего послѣдняго—черезъ Старшину, съ соблюденіемъ установленныхъ въ предшествующемъ § сроковъ.

§ 59. Старшины ежедневно разсматриваютъ книгу о долгахъ и, извѣстясь о долгѣ по игрѣ, немедленно приглашаютъ должника заплатить долгъ; впродолженіе до уплаты должникъ лишается права посѣщать Собраніе.

§ 60. По минованіи двухъ недѣль послѣ первоначальной записки лица въ долговую книгу, членъ, его записавшій, можетъ подать новое заявленіе о неполученіи имъ уплаты, послѣ чего должнику дается Конторою Собранія еще недѣль-

ный срокъ для уплаты долга, а при неисполненіи имъ сего въ означенный срокъ, онъ исключается изъ числа членовъ Собранія безъ баллотировки, по постановленію Совѣта Старшинъ.

§ 61. Въ случаѣ недоразумѣнія по запискѣ въ долговую книгу, записавшій можетъ объявить о томъ Совѣту Старшинъ, который, пригласивъ въ контору Собранія записавшаго и записаннаго, разрѣшаетъ недоразумѣнія въ ближайшій день засѣданія Совѣта.

§ 62. Члены Собранія отвѣчаютъ вполне какъ за сдѣланные ими самими карточные долги, такъ и за долги рекомендованныхъ ими гостей, но права посѣщать Собранія за долги гостей своихъ они лишаются только по вторичномъ о томъ заявленіи лица, не получившаго расчета.

Примѣчаніе. Въ Собраніи не допускается употребленіе запрещенныхъ картъ, каковыя суть: а) иностранныя; б) выдѣланныя на тайныхъ фабрикахъ; в) имѣющія поддѣльные штемпеля и г) поигранныя—безъ бандеролей или-же съ разорванными бандеролями и обертками. На семъ основаніи строго воспрещается подача поигранныхъ картъ для вторичной игры безъ оклейки ихъ особою бандеролью Вѣдомства учреждений Императрицы Марии и уступка поигранныхъ картъ за уменьшенную цѣну, какъ членамъ Собранія, такъ и постороннимъ лицамъ. За нарушеніе сего правила администрація Собранія подлежитъ штрафу въ пользу открывателей нарушенія, определенному въ законѣ за продажу запрещенныхъ картъ (П. С. З. 1876 г. № 55,758 и 1888 г. № 5,221.)

Библіотена, гимнастическій залъ, кухня и буфетъ.

§ 63. Завѣдываніе библіотекою ввѣряется одному изъ Старшинъ, который, съ утвержденія Губернскаго Начальства, является отвѣтственнымъ лицомъ по соблюденію въ библіотекѣ существующихъ на сей предметъ узаконеній и правительственныхныхъ распоряженій.

§ 64. На содержаніе библіотеки изъ ежегодныхъ взносовъ, какъ членовъ Собранія, такъ и годовыхъ посѣтителей, отчисляется по 2 рубля.

§ 65. Порядокъ пользованія книгами и газетами устанавливается Совѣтомъ Старшинъ.

§ 66. Завѣдываніе гимнастическою частью поручается одному изъ Старшинъ, преимущественно изъ лицъ съ медицинскимъ образованіемъ.

§ 67. На содержаніе гимнастическаго зала и прилагаемыхъ для наблюденія за гимнастическими занятіями врача и гимназіарха, члены Собранія могутъ быть облагаемы дополнительными взносами по усмотрѣнію Общаго Собранія.

§ 68. Въ помѣщеніи Собранія имѣются столовыя, въ кои членамъ Собранія предоставляется вводить членовъ ихъ семействъ въ обѣденное время. По указанію опыта, доступъ въ столовыя можетъ быть разрѣшаемъ, въ обѣденное время, и всѣмъ членамъ „Экономическаго Общества“, для чего Общимъ Собраніемъ утверждаются особыя правила.

§ 69. Удешевленіе и доброкачественность стола въ Собраніи должно составлять одну изъ главнѣйшихъ заботъ Совѣта Старшинъ.

§ 70. Столовыя и буфетъ состоятъ или въ непосредственномъ завѣдываніи Собранія или сдаются въ арендное содержаніе частнымъ лицамъ которыя ведутъ хозяйство подъ ближайшимъ надзоромъ Совѣта Старшинъ, наблюдающимъ за точнымъ выполненіемъ заключенныхъ условий.

Примѣчаніе. Кухня и буфеты подчиняются общимъ правиламъ объ акцизныхъ и другихъ сборахъ.

О времени открытія Собранія и о штрафахъ.

§ 71. Экономическое Собраніе открыто ежедневно, за исключеніемъ трехъ послѣднихъ дней Страстной недѣли, перваго дня Св. Пасхи и перваго дня Рождества Христова.

§ 72. Время ежедневнаго открытія Собранія опредѣляется Совѣтомъ Старшинъ, и оосображеніи съ указаніями Общаго Собранія и съ удобствами посѣтителей.

§ 73. Пребываніе въ Собраніи въ обыкновенные дни разрѣшается до 1 часу ночи; остающіеся затѣмъ въ Собраніи подвергаются штрафу въ пользу Собранія: за первые полчаса 30 коп., за вторые полчаса 90 коп. Въ 2 часа по полуночи Собраніе совершенно закрывается.

Примѣчаніе. Старшины и вообще лица должностныя, остающіеся въ Собраніи по своимъ занятіямъ, штрафу не подвергаются.

§ 74. Въ дни, назначенные для Общихъ Собраній и увеселительныхъ вечеровъ, штрафъ не взыскивается, но въ 3 часа по полуночи Собраніе обязательно закрывается.

О прекращеніи дѣйствій Экономическаго Собранія.

§ 75. Въ случаѣ невозможности дальнѣйшаго существованія Собранія, оно можетъ быть закрыто по постановленію Общаго Собранія, большинствомъ $\frac{3}{4}$ голосовъ наличныхъ участниковъ Собранія. При этомъ оставшееся имущество, по удовлетвореніи всѣхъ обязательствъ, должно быть обращено въ ресурсы Экономическаго Общества чиновниковъ города Харькова.

§ 76. Собраніе можетъ быть закрыто и по распоряженію Губернатора, въ силу предоставленнаго ему по закону (ст. 321 т. II Свод. Зак. Общ. Губ. Учрежд. изд. 1892 г.) права закрывать общественныя собранія при обнаруженіи въ нихъ чего-либо противнаго Государственному порядку, общественной безопасности и нравственности. Независимо сего, Губернаторъ имѣетъ право закрыть Собраніе всегда, когда признаетъ это нужнымъ по дошедшимъ до него свѣдѣніямъ о безпорядкахъ въ Собраніи или нарушеніяхъ устава, какъ напр. о допущеніи азартной игры и т. п., о чемъ и доводитъ до свѣдѣнія Министерства Внутреннихъ Дѣлъ.

Уставъ Изюмской Общественной Библіотеки.

(Утверждена 5 июля 1895 г.).

§ 1. Изюмская Общественная библіотека учреждается съ цѣлью дать возможность учредителямъ ея и постороннимъ лицамъ пользоваться чтеніемъ книгъ, журналовъ, газетъ и спеціальныхъ изданій.

§ 2. Для достиженія этой цѣли въ библіотеку выписываются книги, журналы, газеты и другія повременныя изданія, равно какъ географическія карты, атласы и т. п. учебныя пособія.

§ 3. Средства библіотеки составляются: а) изъ единовременныхъ пожертвованій деньгами и книгами, б) изъ платы за чтеніе книгъ, журналовъ и т. п. на дому, в) изъ сборовъ съ публичныхъ чтеній, концертовъ, спектаклей и т. п., даваемыхъ въ пользу библіотеки, съ разрѣшенія подлежащаго начальства и съ соблюденіемъ всѣхъ установленныхъ на сей предметъ правилъ, а равно правилъ взиманія сбора съ публичныхъ зрѣлищъ и увеселеній въ пользу вѣдомства учреждений Императрицы Маріи (Сборн. узак. 1892 г. ст. 704, 935 и 936).

§ 4. За чтеніе на дому книгъ, газетъ, журналовъ и т. п. взимается плата не болѣе шести рублей въ годъ съ подписчиковъ, пользующихся наименьшимъ числомъ книгъ.

§ 5. Всѣ годовые подписчики, внесшіе установленную предыдущимъ параграфомъ плату, считаются членами библіотеки и имѣютъ право голоса въ общихъ собраніяхъ.

Примѣчаніе 1. Лица, внесшія единовременно не менѣе 100 р., считаются почетными членами библіотеки и освобождаются навсегда отъ уплаты членскаго взноса.

Примѣчаніе 2. Въ члены библіотеки не допускаются: а) несовершеннолѣтіе, за исключеніемъ имѣющихъ классныя чины, б) учащіеся въ учебныхъ заведеніяхъ, в) состоящіе на дѣйствительной военной службѣ нижніе чины и юнкера и г) подвергшіеся ограниченію правъ по суду.

§ 6. Дѣлами библіотеки завѣдываютъ: 1) собраніе членовъ и 2) правленіе библіотеки.

§ 7. Собраніе считается состоявшимся, если въ него явилось не менѣе одной десятой части всѣхъ членовъ библіотеки, кромѣ членовъ правленія. Въ случаѣ неявки такого числа членовъ, собраніе откладывается на двѣ недѣли, и тогда оно считается состоявшимся при всякомъ числѣ лицъ. На этомъ собраніи обсуждаются только тѣ вопросы, которые были назначены для разсмотрѣнія на несостоявшемся собраніи.

§ 8. Собранія бывають очередными и чрезвычайными.

§ 9. Очередное собраніе созывается не позже января мѣсяца по составленіи правленіемъ отчета за прошлый годъ и сметы на будущій годъ. День созыва собранія опредѣляется правленіемъ, которое не позже, какъ за двѣ недѣли, извѣщаетъ объ этомъ членовъ, вывѣшивая объявленіе въ помѣщеніи библіотеки. Въ этомъ извѣщеніи должны быть перечислены вопросы, подлежащіе обсужденію.

Примѣчаніе. Правленіе обязано доводить каждый разъ заблаговременно до свѣдѣнія начальника мѣстной полиціи о днѣ, часѣ и предметахъ занятій всѣхъ общихъ и чрезвычайныхъ собраній членовъ (§ 19).

§ 10. Вѣдѣнію очереднаго собранія подлежатъ:

а) разсмотрѣніе и утвержденіе годоваго отчета, представляемаго правленіемъ послѣ предварительной повѣрки его ревизіонной комиссіей;

Примѣчаніе. Отчетъ этотъ долженъ публиковаться въ мѣстныхъ „Губернскихъ Вѣдомостяхъ“.

б) утвержденіе сметы на будущій годъ;

в) выборъ членовъ правленія и ревизіонной комиссіи, и

г) разсмотрѣніе и утвержденіе заявленій о мѣрахъ къ улучшенію библіотеки.

Примѣчаніе. Къ обсужденію въ собраніяхъ членовъ допускаются лишь такія заявленія о мѣрахъ къ улучшенію библіотеки, которыя по предварительномъ разсмотрѣніи въ правленіи, будутъ имъ признаны относящимися непосредственно къ опредѣленной уставами дѣятельности собранія членовъ и о которыхъ доведено до свѣдѣнія начальника мѣстной полиціи.

§ 11. Чрезвычайное собраніе созывается въ случаѣ экстренной надобности и созваніе его производится:

а) по постановленію правленія и

б) по письменному заявленію, вносимому въ особенную книгу и обращенному къ правленію со стороны не менѣе одной десятой части числа всѣхъ членовъ.

§ 12. День созыва чрезвычайнаго собранія опредѣляется правленіемъ, о чемъ оно извѣщаетъ не позже, какъ за недѣлю, посредствомъ вывѣшиванія объявленія въ помѣщеніи библіотеки.

§ 13. Всѣ дѣла, какъ въ очередномъ, такъ и въ чрезвычайномъ собраніи рѣшаются простымъ большинствомъ голосовъ.

§ 14. Правленіе состоитъ не менѣе, какъ изъ шести членовъ, избираемыхъ

очереднымъ собраніемъ срокомъ на одинъ годъ; кромѣ того избираются три кандидата, которые замѣняютъ выбывшихъ въ теченіе года членовъ правленія въ порядкѣ большинства полученныхъ этими кандидатами голосовъ.

Примѣчаніе. Директоръ мѣстнаго реального училища, представитель мѣстнаго духовнаго училищнаго начальства, начальница женской прогимназіи и инспекторъ городского училища считаются непремѣнными членами правленія.

§ 15. Ближайшее завѣдываніе библиотекой правленіе поручаетъ кому либо изъ своихъ членовъ или библіотекарю и его помощникамъ по найму; на обязанности такихъ лицъ лежитъ выдача и пріемъ книгъ, веденіе каталоговъ и наблюденіе за порядкомъ при чтеніи.

§ 16. Въ обязанности правленія входятъ:

а) завѣдываніе денежной и административной частью: наемъ помѣщеній, прислуги; заботы объ отопленіи и освѣщеніи помѣщенія, веденіе денежной отчетности, установленіе правилъ о порядкахъ пользованія книгами, журналами, газетами и т. п., какъ въ читальнѣ библіотеки, такъ и на дому; объ охраненіи имущества библіотеки и т. п.;

б) изысканіе мѣръ къ увеличенію средствъ библіотеки: пріемъ пожертвованій въ пользу библіотеки книгами и деньгами, составленіе предположеній объ улучшеніи библіотеки въ томъ или другомъ отношеніи;

в) представленіе очередному собранію годоваго отчета за прошлый годъ и проекта смѣты на будущій годъ;

д) исполненіе заявленій членовъ библіотеки относительно созыва чрезвычайнаго собранія.

е) избраніе лица отвѣтственнаго за исполненіе библіотекою установленныхъ правилъ и правительственныхъ распоряженій и заявленіе объ ономъ на основаніи существующихъ законоположеній.

Примѣчаніе 1. Правила о порядкѣ пользованія книгами, газетами и журналами, какъ въ читальнѣ библіотеки, такъ и на дому, составляемыя Правленіемъ библіотеки утверждаются Губернаторомъ, отъ усмотрѣнія котораго зависить подчинить эту библіотеку правиламъ о безилатныхъ народныхъ читальняхъ и о порядкѣ надзора за ними, утвержденнымъ Г. Министромъ Внутреннихъ Дѣлъ 15 мая 1890 года (прим. 1 къ § 1 этихъ правилъ).

Примѣчаніе 2. Избраніе отвѣтственнаго лица по завѣдыванію библіотекой обуславливается каждый разъ согласіемъ Губернатора (пункт. 1 Высоч. утвержд. 5 января 1884 г. временныхъ правилъ).

§ 17. Библіотека имѣетъ право для своихъ надобностей:

а) пріобрѣтать въ Изюмѣ недвижимыя имѣнія съ надлежащаго разрѣшенія и отдавать ихъ подъ залогъ ссуды въ кредитныя учрежденія и въ частныя руки, и

б) заключать договоры на аренду нужныхъ помѣщеній и вообще договоры личныя и имущественныя по предметамъ, относящимся къ цѣли этого учрежденія и управленія имъ.

§ 18. Въ случаѣ ликвидаціи дѣла библіотеки все ея имущество въ видѣ книгъ, журналовъ и т. п., а равно денежныхъ суммъ и т. п. передается мѣстному городскому общественному управленію или земству, буде которое изъ нихъ обязется продолжать дѣло библіотеки; въ противномъ случаѣ—какому либо изъ общественныхъ учрежденій г. Изюма, по испрошеніи на то въ установленномъ порядкѣ надлежащаго разрѣшенія.

Рѣшеніе вопроса о ликвидаціи библіотеки, передачѣ ея имущества и закрытіи ея можетъ состояться не иначе, какъ по большинству $\frac{3}{4}$ всѣхъ ея членовъ.

Уставъ Старобѣльскаго Покровскаго Братства ревнителей народнаго образованія въ духѣ вѣры и Церкви православной.

(Утвержденъ 20 декабря 1894 года).

§ 1. Братство учреждается въ г. Старобѣльскѣ при Старобѣльскомъ Покровскомъ Соборѣ подъ наименованіемъ „Старобѣльскаго Покровскаго Братства ревнителей народнаго образованія въ духѣ вѣры и Церкви православной“.

I. Цѣль Братства.

§ 2. Старобѣльское Братство своею цѣлю поставляетъ распространеніе и возвышеніе религіозно-правственнаго народнаго просвѣщенія въ духѣ вѣры и церкви православной, въ предѣлахъ уѣзда.

Сообразно съ этою цѣлю:

1) Содѣйствуетъ мѣстному отдѣленію епархіальнаго училищнаго совѣта въ распространеніи и благоустроеніи церковно-приходскихъ школъ и школъ грамоты Старобѣльскаго уѣзда путемъ увеличенія ихъ матеріальныхъ средствъ.

2) Способствуетъ успѣшнѣйшему удовлетворенію духовнымъ потребностямъ мѣстнаго православнаго населенія путемъ: а) распространенія въ народѣ (по возможности безмездно) св. Писанія, разнообразныхъ книгъ, брошюръ и листовъ религіозно-правственнаго содержанія; б) учрежденія въ гор. Старобѣльскѣ уѣздной братской бібліотеки и содѣйствія отдѣленію къ открытію при церковно-приходскихъ школахъ особыхъ небольшихъ и сравнительно дешевыхъ приходскихъ бібліотекъ изъ книгъ религіозно-правственнаго содержанія, рассказовъ изъ русской исторіи и о подвигахъ преданности Престолу и Отечеству и общедоступныхъ сочиненій по части домашняго и сельскаго хозяйства и т. п.

3) Противодѣйствуетъ распространенію раскола и сектанства въ предѣлахъ уѣзда и ограждаетъ православныхъ отъ увлеченія ими посредствомъ учрежденія въ г. Старобѣльскѣ обще—уѣздной миссіонерской бібліотеки съ книгами, которыя необходимы для борьбы съ расколомъ и сектанствомъ и которыми могъ бы пользоваться каждый членъ братства, нуждающійся въ нихъ.

Примѣчаніе. Для указаній и совѣтовъ въ борьбѣ съ сектанствомъ и для вспоможенія деньгами и книгами братство обращается въ „Епархіальный Совѣтъ по Миссіонерскимъ дѣламъ“.

4) Наконецъ, по мѣрѣ средствъ и возможности, благотворитъ своимъ немущимъ больнымъ и престарѣлымъ Братчикамъ, преимущественно же тѣмъ, которые заявить себя особенною ревностію, любовью и полезнымъ трудомъ въ дѣлѣ учительства въ церковныхъ школахъ уѣзда.

II. Составъ Братства.

§ 4. Братство находясь подъ покровительствомъ, просвѣщеннымъ руководствомъ и ближайшимъ контролемъ Епархіальнаго Архипастыря, состоитъ изъ неограниченнаго числа членовъ обоюга пола всѣхъ сословій и занятій православнаго исповѣданія, безъ ограниченія предѣлами уѣзда.

§ 5. Г. Начальнику губерніи предлагается званіе почетнаго члена братства.

§ 6. Братство состоитъ изъ членовъ: 1) почетныхъ, 2) дѣйствительныхъ и 3) сотрудниковъ.

§ 7. Званіе „почетныхъ членовъ“ общимъ собраніемъ членовъ, по заявленію Совѣта Братства, присволяется лицамъ, которыя оказали значительное содѣйствіе успѣхамъ братства, или сдѣлали значительныя пожертвованія въ пользу братства.

§ 8. Званіе дѣйствительнаго члена присволяется всѣмъ лицамъ, вносящимъ къ кассу братства ежегодно не менѣе двухъ рублей. Взносъ этотъ можетъ быть

предоставляемъ въ кассу братства или ежегодно въ размѣрѣ двухъ рублей, или же замѣненъ единовременнымъ вкладомъ суммы, проценты съ которой равнялись бы ежегодному взносу, при чемъ дѣйствительнымъ членамъ, сдѣлавшимъ подобный единовременный вкладъ (не менѣе пятидесяти рублей) будетъ усвоено названіе „пожизненныхъ дѣйствительныхъ членовъ“ братства.

Примѣчаніе. На первыхъ порахъ дѣйствительными членами братства состоятъ учредители братства, т. е. весь наличный составъ Старобѣльскаго Отдѣленія Епархіальнаго Училищнаго Совѣта.

§ 9. Членами „сотрудниками“ признаются лица всѣхъ сословій и званій обоюдопола: а) вносящія въ кассу братства менѣе членскаго взноса, т. е. менѣе двухъ рублей; б) принимающія лично и безмездно дѣятельное участіе въ трудахъ братства вообще или по какому-либо дѣлу въ частности; в) наконецъ, лица, содѣйствующія успѣхамъ братства путемъ распространенія свѣдѣній о братствѣ, его цѣли и дѣятельности, путемъ приглашенія постороннихъ лицъ къ пожертвованіямъ въ пользу братства и пріема этихъ послѣднихъ.

§ 10. Всѣ лица, желающія быть дѣйствительными членами братства, заявляютъ о томъ совѣту братства. Что же касается членовъ—сотрудниковъ и сотрудницъ, то таковыя могутъ вступать въ братство и по указанію одного изъ дѣйствительныхъ членовъ братства.

III. Управление дѣлами Братства.

§ 11. Дѣлами братства завѣдуютъ: а) общее собраніе членовъ братства и б) совѣтъ братства.

А. Общія Собранія.

§ 12. Общія собранія членовъ братства созываются предсѣдателемъ совѣта братства при началѣ каждаго новаго года существованія братства, для выслушанія отчета братства за истекшій годъ и для обсужденія предположеній о дѣятельности братства на будущій годъ. Для дѣйствительности сихъ собраній требуется не менѣе 15-ти дѣйствительныхъ членовъ, считая въ томъ числѣ и весь наличный составъ совѣта братства.

Примѣчаніе. По мѣрѣ надобности общія собранія братства могутъ быть созываемы и въ другое время по опредѣленію совѣта онаго, или же по заявленію не менѣе десяти членовъ братства.

§ 13. Въ общемъ собраніи:

а) Изъ дѣйствительныхъ членовъ братства избираются на три года: а) предсѣдатель совѣта братства, б) два члена совѣта, в) секретарь и казначей братства, каковыя лица и составляютъ совѣтъ братства.

б) Кандидатами къ должностямъ членовъ совѣта, казначей и секретаря.

в) По предложенію совѣта избираются почетные члены братства.

г) Обсуждаются вопросы, предлагаемые ему совѣтомъ братства чрезъ своего предсѣдателя.

д) Утверждаются смѣты по разнымъ отдѣламъ дѣятельности братства, составляемыя секретаремъ и рассмотрѣнныя совѣтомъ братства.

е) Избираются три лица изъ дѣйствительныхъ членовъ, для повѣрки денежнаго отчета и подробнѣйшаго ознакомленія съ дѣятельностью совѣта братства за истекшій годъ. О результатахъ ревизіи члены-ревизоры докладываютъ слѣдующему общему собранію.

§ 14. Для руководства занятіями общаго собранія изъ числа явившихся въ собраніе членовъ посредствомъ закрытой баллотировки избирается особый предсѣдатель.

§ 15. Избраніе должностныхъ лицъ въ совѣтъ братства и кандидатовъ въ

нимъ производится закрытою баллотировкою; всѣ же остальные дѣла рѣшаются открытою подачею голосовъ. Опредѣленіе собраніе постановляется по большинству голосовъ; при равенствѣ ихъ, —голосъ председателя даетъ перевѣсъ рѣшенію вопроса.

§ 16. О времени, мѣстѣ и предметахъ занятій общаго собранія члены братства увѣдомляются председателемъ совѣта не менѣе, какъ за двѣ недѣли до собранія.

§ 17. Совѣтъ братства составляютъ: а) председатель, б) два члена, в) казначей и г) секретарь.

Примѣчаніе. Членовъ совѣта, казначея и секретаря, въ случаѣ ихъ продолжительнаго отпуски или продолжительной болѣзни, замѣняютъ кандидаты, а председателя въ тѣхъ же случаяхъ —членъ совѣта, получившій при избраніи большинство голосовъ.

§ 18. Обязанности секретаря заключаются въ слѣдующемъ: вести входящій и исходящій реестръ, готовить дѣла къ слушанію въ совѣтѣ, составлять журналы засѣданій совѣта, составлять годовой отчетъ, наблюдать за архивомъ и библиотекою лично и съ помощію особо назначеннаго для сего отъ совѣта лица, вести списки членовъ и всю переписку по дѣламъ братства. На обязанности казначея лежитъ: принимать, хранить и отсылать, по опредѣленію совѣта, деньги и вести приходо-расходныя книги.

§ 19. Совѣтъ братства созывается председателемъ по мѣрѣ надобности, по возможности, ежемѣсячно. Собраніе совѣта считается состоявшимся, если въ оное явятся болѣе половины членовъ.

§ 20. Дѣла на разсмотрѣніе совѣта вносятся председателемъ и рѣшаются большинствомъ голосовъ; въ случаѣ равенства —голосъ председателя даетъ перевѣсъ. О состоявшихся въ совѣтѣ рѣшеніяхъ составляются журналы, которые подписываются всѣми бывшими въ засѣданіи членами и представляются на утвержденіе Епархіальнаго Архіерея.

§ 21. Совѣтъ братства приводитъ въ исполненіе постановленія общаго собранія, завѣдуетъ пріемомъ, храненіемъ и расходою суммъ братства, согласно съ ихъ назначеніемъ, и заботится о достиженіи цѣлей братства, указанныхъ въ §§ 2—3 сего устава. Въ концѣ братскаго года совѣтъ составляетъ отчетъ о денежныхъ суммахъ и дѣятельности братства за истекшій годъ и представляетъ его общему собранію, а по разсмотрѣніи симъ послѣднимъ, —представляетъ на утвержденіе епархіальнаго Преосвященнаго и, по его утвержденіи, печатаетъ въ мѣстномъ Епархіальномъ органѣ.

§ 22. Всѣ члены совѣта братства служатъ безмездно, но на заемъ писца и канцелярскія нужды расходуется необходимая сумма изъ средствъ братства.

VI. Средства Братства.

§ 23. Средства братства составляются: а) изъ членскихъ взносовъ почетныхъ и дѣйствительныхъ членовъ братства и сотрудниковъ; б) $\frac{0}{0}{0}$ -въ на капиталъ братства; в) пожертвованій, которыя или обращаются въ общія средства братства, или имѣютъ опредѣленное назначеніе, если таковое указано жертвователемъ, напр. на миссіонерскую уѣздную библиотеку и т. п.

§ 24. Взносы почетныхъ членовъ и единовременные, взамѣнъ ежегодныхъ, взносы дѣйствительныхъ членовъ составляютъ неприкосновенный капиталъ, къ которому причисляются и пожертвованія, если жертвователь этого пожелаетъ. Если къ концу года, за удовлетвореніемъ нуждъ братства, образуется остатокъ, то таковой обращается въ запасный капиталъ. Всѣ же остальные средства братства подлежатъ расходу на удовлетвореніе потребностей братства.

§ 25. Для пріема и записи пожертвованій, членамъ и сотрудникамъ брат-

ства выдаются особыя квитанціонныя книжки. Собранныя по этимъ книжкамъ пожертвованія—деньгами или вещами—доставляются въ Старобѣльское братство.

У. Дополнительные правила.

§ 26. Учрежденія и должностныя лица епархіальнаго вѣдомства оказываютъ братству въ потребныхъ случаяхъ законное содѣйствіе.

§ 27. Братство имѣетъ свою печать съ изображеніемъ креста и надписью: „Покровское Старобѣльское Братство“.

§ 28. Вопросы объ измѣненіяхъ и дополненіяхъ настоящаго устава, по разсмотрѣніи и всестороннемъ обсужденіи ихъ въ общемъ собраніи, предоставляются на утвержденіе подлежащей власти и, по утвержденіи послѣднюю, приводятся въ исполненіе.

§ 29. Въ случаѣ закрытія братства денежные суммы и имущество его передаются въ распоряженіе Старобѣльскаго уѣзднаго отдѣленія Епархіальнаго училищнаго совѣта.

Уставъ Общества взаимнаго вспоможенія портныхъ города Харькова.

(Утверждено 25 мая 1895 года).

I. Цѣль Общества.

§ 1. Общество взаимнаго вспоможенія портныхъ г. Харькова имѣетъ цѣлью выдачу пособій нуждающимся членамъ и ихъ семействамъ и содѣйствіе къ доставленію работы, своимъ членамъ, къ сбыту всякаго рода издѣлій изъ ремесла собственной работы и къ приобрѣтенію ими по дешевымъ цѣнамъ изъ первыхъ рукъ матеріаловъ и другихъ принадлежностей ремесла.

Примѣчаніе. Открытіе Обществомъ магазиновъ и складовъ для продажи издѣлій его членовъ и для снабженія матеріалами и другими принадлежностями ремесла допускается не иначе, какъ съ надлежащихъ въ потребныхъ случаяхъ разрѣшенія и съ подчиненіемъ этихъ учреждений всѣмъ постановленіямъ относительно платежа торговыхъ пошлинъ и другихъ повинностей и сборовъ.

II. Средства Общества.

§ 2. Средства Общества образуются: а) изъ вступныхъ взносовъ дѣйствительныхъ членовъ (§ 16), б) изъ ежегодныхъ взносовъ дѣйствительныхъ членовъ и единовременныхъ взносовъ, замѣняющихъ ежегодные (§§ 16 и 19), в) изъ прибылей по торговлѣ, если таковая будетъ производиться, издѣліями членовъ общества, г) изъ процентовъ на капиталы общества и д) изъ пожертвованій въ пользу общества и случайныхъ поступленій.

§ 3. Всѣ средства Общества раздѣляются на капиталы: основной, вспомогательный и оборотный.

§ 4. Основной капиталъ образуется: а) изъ пожертвованій въ пользу общества, если жертвователю обусловить, чтобы его пожертвованіе было причислено къ этому капиталу, б) изъ 10⁰/₀ со вступныхъ членскихъ взносовъ; в) 10⁰/₀ пожертвованій неимѣющихъ спеціальнаго назначенія, г) изъ 5⁰/₀ ежегодныхъ взносовъ членовъ, д) изъ 10⁰/₀ единовременныхъ членскихъ взносовъ, замѣняющихъ ежегодные, е) изъ 10⁰/₀ чистой прибыли отъ торговыхъ операций, если таковыя будутъ производимы, и ж) 10⁰/₀ съ процентовъ на основной капиталъ.

§ 5. Вспомогательный капиталъ образуется: а) изъ 25⁰/₀ пожертвованій, не имѣющихъ спеціальнаго назначенія, б) 5⁰/₀ вступныхъ членскихъ взносовъ, в) 3⁰/₀ ежегодныхъ членскихъ взносовъ, г) 5⁰/₀ единовременныхъ членскихъ взносовъ, за-

мѣняющихся собою ежегодные, д) 5⁰/₀ прибылей по торговымъ операціямъ, если таковыя будутъ производимы, е) 10⁰/₀ съ доходовъ основного капитала, ж) изъ штрафовъ, налагаемыхъ на членовъ общества, и з) суммъ, выручаемыхъ обществомъ отъ устраиваемыхъ, съ надлежащаго разрѣшенія и съ соблюденіемъ установленныхъ правилъ, обществомъ въ его пользу спектаклей, вечеровъ, концертовъ, лекцій, чтеній и проч.

Примѣчаніе. Общество не имѣетъ права устраивать въ свою пользу болѣе 4 увеселительныхъ вечеровъ въ годъ.

§ 6. Всѣ остальные поступления, какъ-то: а) 85⁰/₀ вступныхъ членскихъ взносовъ, б) 92⁰/₀ ежегодныхъ членскихъ взносовъ, в) 85⁰/₀ единовременныхъ членскихъ взносовъ, замѣняющихъ ежегодные, и г) 65⁰/₀ пожертвованій,—составляютъ оборотный капиталъ.

§ 7. Основной капиталъ считается неприкосновеннымъ и обращается, по постановленію общаго собранія, въ государственныя, или гарантированныя правительствомъ процентныя бумаги, которыя хранятся въ одномъ изъ кредитныхъ установленій г. Харькова. Капиталъ этотъ назначается на усиленіе вспомогательнаго и можетъ быть расходуемъ въ случаѣ крайней необходимости и не иначе, какъ по постановленію $\frac{2}{3}$ голосовъ наличныхъ участниковъ Общаго Собранія. Въ случаѣ, если этотъ капиталъ достигнетъ большихъ размѣровъ, то $\frac{1}{2}$ его, по постановленію общаго собранія, можетъ быть употреблена на покупку для общества, съ надлежащаго разрѣшенія и съ соблюденіемъ установленныхъ правилъ, недвижимаго имущества.

§ 8. Оборотный капиталъ предназначается на мѣроврїятія по содѣйствию къ доставленію членамъ Общества работы, къ сбыту всякаго рода издѣлій ихъ ремесла собственной работы и къ приобрѣтенію ими по дешевымъ цѣнамъ изъ первыхъ рукъ матеріаловъ и другихъ принадлежностей ремесла.

§ 9. Вспомогательный капиталъ предназначается: а) на выдачу членамъ Общества и ихъ семействамъ единовременныхъ или ежемѣсячныхъ пособій (пенсій), въ случаѣ какого-либо бѣдствія, постигшаго члена, б) ссудъ безпроцентныхъ или за незначительныя проценты, не превышающіе 6 въ годъ, в) на доставленіе членамъ и ихъ семействамъ медицинской помощи, г) на погребеніе умершихъ членовъ Общества, не оставившихъ средствъ, д) на помѣщеніе престарѣлыхъ и больныхъ членовъ Общества въ больницы и богоугодныя заведенія, е) на воспитаніе сиротъ членовъ Общества въ одномъ изъ ремесленныхъ училищъ г. Харькова и ж) на степендіи въ ремесленныхъ училищахъ, которыя выдаются дѣтямъ бѣднѣйшихъ членовъ Общества. Въ кассѣ Общества на случай экстренныхъ потребностей хранится не болѣе 200 руб. вспомогательнаго капитала. Остальной же капиталъ вносится, по постановленію Общаго Собранія, на текущій счетъ Общества въ одно изъ кредитныхъ учрежденій г. Харькова, или обращается, по постановленію того же Собранія въ государственныя, или гарантированныя правительствомъ процентныя бумаги.

III. Составъ Общества, права и обязанности его членовъ.

§ 10. Общество состоитъ изъ членовъ: дѣйствительныхъ и почетныхъ. Число членовъ не ограничивается никакою нормою.

Примѣчаніе. Къ участію въ обществѣ не допускаются: а) лица, недостигшія совершеннолѣтія, за исключеніемъ имѣющихъ классныя чины; б) воспитанники учебныхъ заведеній и в) состоящіе на дѣйствительной службѣ нижніе воинскіе чины и юнкера.

§ 11. Лица, подписавшія проектъ сего устава, называются „учредителями общества“.

§ 12. Въ теченіе одного мѣсяца по утвержденіи сего устава, учредители обязаны внести причитающіеся съ нихъ одновременные и годичные взносы (§§ 16 и 19). Учредители составляютъ временный пріемный комитетъ, отъ котораго зависитъ пріемъ членовъ. Комитетъ состоитъ изъ 3-хъ членовъ, избираемыхъ изъ числа учредителей. Лица, принятая въ число членовъ, уплачиваютъ слѣдующіе съ нихъ взносы комитету, а сей послѣдній вноситъ таковыя въ Харьковскую контору Государственнаго Банка.

§ 13. Когда число членовъ достигнетъ, вмѣстѣ съ учредителями, 30 человекъ, и изъ нихъ взносовъ образуется капиталъ въ 2,500 руб., то общество считается открытымъ. Члены комитета созываютъ общее собраніе и передаютъ избранному общимъ собраніемъ правленію суммы общества.

§ 14. Лица, желающія вступить въ число дѣйствительныхъ членовъ, по образованіи Общества, и имѣющія на то право, подаютъ въ правленіе письменное о томъ заявленіе, въ которомъ указываютъ свое занятіе и вмѣстѣ съ тѣмъ представляютъ рекомендацію не менѣе двухъ дѣйствительныхъ членовъ. Избраніе въ дѣйствительные члены производится въ соединенномъ засѣданіи правленія и совѣта.

§ 15. Дѣйствительными членами могутъ быть лица обоюго пола, достигшія совершеннолѣтія, христіанскихъ вѣроисповѣданій и имѣющія званія мастеровъ и подмастерьевъ портняжнаго цеха, какъ-то: портные, модистки, бѣлошвейки, закройщики и закройщицы, не опороченные по суду и вообще хорошаго поведенія.

Примѣчаніе. Евреи въ число членовъ всѣхъ наименованій не допускаются.

§ 16. Званіе дѣйствительнаго члена соединяется съ обязательными взносами: а) единовременнымъ, раздѣляющимся на три разряда: по первому уплачивается 100 руб., по второму 50 р. и по третьему 10 руб.; б) ежегоднымъ, раздѣляющимся также на три разряда: въ первый годъ по вступленіи въ общество платится по первому разряду 25 руб., по второму 15 руб. и по третьему 8 руб., а въ послѣдующіе годы половина сихъ суммъ.

§ 17. Дѣйствительными членами первыхъ двухъ разрядовъ могутъ быть хозяева и хозяйки мастерскихъ, подмастерья и мастерицы, а 3-го разряда лишь подмастерья и мастерицы. Разсрочка въ платежѣ единовременныхъ и ежегодныхъ взносовъ не допускается.

§ 18. Почетными членами общества могутъ быть лица обоюго пола, не принадлежащія къ ремесленному сословію, но сдѣлавшія въ пользу Общества значительныя пожертвованія, или оказавшія своимъ личнымъ трудомъ и вліяніемъ особыя услуги Обществу. Эти лица предлагаются Правленіемъ и избираются Общимъ Собраніемъ. Почетные члены не имѣютъ права на полученіе ссудъ и пособій отъ Общества и не могутъ быть, безъ ихъ согласія, избираемы въ какія либо должности по Обществу; въ Общихъ же Собраніяхъ они пользуются правомъ голоса наравнѣ съ дѣйствительными членами.

§ 19. Дѣйствительный членъ, не желающій дѣлать ежегодно взносы въ размѣрахъ, опредѣляемыхъ въ § 16, можетъ сдѣлать единовременный взносъ по первому разряду 300 руб., по второму 180 руб. и по третьему 100 руб. Такой членъ на всегда освобождается отъ взносовъ, пользуется при этомъ всѣми правами, предоставленными симъ уставомъ дѣйствительнымъ членамъ.

§ 20. Лица, избранныя въ дѣйствительныя члены Общества, уплачиваютъ причитающіеся съ нихъ взносы,—единовременный немедленно по принятіи въ члены Общества, а ежегодный въ теченіе одного мѣсяца.

§ 21. Лицу, забаллотированному въ соединенномъ засѣданіи Правленія и Совѣта, предоставляется право вновь баллотироваться въ ближайшемъ очередномъ или

экстренномъ Общемъ Собраніи. Забаллотированный же Общимъ Собраніемъ можетъ вновь баллотироваться въ Общемъ Собраніи не раньше, какъ черезъ одинъ годъ.

§ 22. Членъ, вступившій не въ началѣ года, уплачиваетъ ежегодный взносъ по расчету за тѣ только мѣсяцы, которые остаются до января; при чемъ слѣдующій за тѣмъ годъ считается первымъ годомъ вступленія.

§ 23. Никто изъ дѣйствительныхъ членовъ общества не имѣетъ права отказываться безъ уважительныхъ причинъ отъ исполненія, возлагаемыхъ на него Общимъ собраніемъ, обязанностей.

§ 24. Дѣйствительный членъ, не уплатившій своевременно ежегоднаго взноса, считается выбывшимъ изъ Общества; такой членъ, по баллотировкѣ можетъ быть вновь принятъ въ число членовъ Общества; при этомъ онъ освобождается отъ уплаты единовременнаго взноса. Исключенный членъ не имѣетъ права на полученіе слѣдующихъ имъ взносовъ.

§ 25. Дѣйствительный членъ, аккуратно уплачивавшій въ теченіе 20 лѣтъ слѣдующіе съ него взносы, освобождается отъ дальнѣйшихъ платежей, сохраняя при этомъ всѣ права, соединенныя съ званіемъ дѣйствительнаго члена.

IV. О пособіяхъ членамъ Общества.

§ 26. Изъ вспомогательнаго капитала Общество обязано оказывать всѣ виды пособій, указанныя въ § 9-мъ настоящаго устава; причемъ въ первое время своего существованія Общество должно ограничиться выдачею пособій на погребеніе умершихъ членовъ, на воспитаніе оставшихся сиротъ и оказаніе медицинской помощи заболѣвшимъ членамъ Общества. Остальные же виды пособій оказываются Обществомъ по мѣрѣ увеличенія вспомогательнаго капитала.

§ 27. Для оказанія заболѣвшимъ членамъ и ихъ семействамъ врачебнаго пособія, Общество, если позволятъ средства, имѣетъ врача, который, получая вознагражденіе отъ Общества, обязуется пользоваться безвозмездно членамъ Общества.

§ 28. На похороны умершаго члена пособіе выдается Правленіемъ въ размѣрѣ, опредѣленномъ Общимъ Собраніемъ.

§ 29. Когда средства Общества позволятъ начать выдачу единовременныхъ и постоянныхъ пособій, а равно ссудъ съ процентами или безъ процентовъ, то эти пособія и ссуды выдаются по приговорамъ соединеннаго присутствія Правленія и Совѣта въ размѣрѣ, опредѣленномъ Общимъ Собраніемъ членовъ Общества; размѣръ ссудъ не долженъ превышать 100 руб., а взимаемыхъ за нихъ процентовъ 6-ти въ годъ.

§ 30. Единовременныя пособія, выдаваемые членамъ, возвращаются ими по мѣрѣ возможности. Ссуды возвращаются въ сроки, указаные въ обязательствѣ, но не позже года.

§ 31. Ежемѣсячныя пособія дѣйствительнымъ членамъ выдаются: членамъ перваго разряда въ размѣрѣ 25 руб., втораго 15 руб. и третьяго 5 руб. въ мѣсяцъ.

Примѣчаніе. Размѣръ ежемѣсячныхъ пособій можетъ быть увеличенъ или уменьшенъ по постановленію Общаго Собранія, сообразно со средствами вспомогательнаго капитала. Постановленіе это, состоявшееся съ соблюденіемъ правилъ относительно измѣненія устава Общества, представляется на утвержденіе Правительства въ установленномъ порядкѣ.

§ 32. Ежемѣсячныя пособія выдаются по приговорамъ соединеннаго присутствія Правленія и Совѣта до перваго Общаго Собранія, отъ постановленія котораго зависитъ дальнѣйшая выдача этого пособія или прекращеніе его.

§ 33. Послѣ смерти дѣйствительнаго члена на полученіе пособій имѣютъ

право: вдова, сироты, родители и малолѣтніе братья и сестры, бывшіе на погребеніи умершихъ и оставшіеся безъ средствъ.

§ 34. Съ увеличеніемъ вспомогательнаго капитала, часть его, по постановленію Общаго Собранія, можетъ быть употреблена на устройство, съ надлежащаго разрѣшенія и съ соблюденіемъ установленныхъ правилъ, школы, больницы, пріюта и т. п. для пользы Общества учреждений.

V. Управление дѣлами Общества.

§ 35. Дѣлами Общества завѣдываютъ: а) Правленіе, б) Совѣтъ и в) Общія Собранія.

VI. Правленіе.

§ 36. Правленіе Общества состоитъ изъ трехъ членовъ, избираемыхъ Общимъ Собраніемъ изъ числа дѣйствительныхъ и почетныхъ членовъ Общества; причемъ почетные члены избираются лишь при изъявленіи ими на то согласія. Члены Правленія избираютъ изъ своей среды Предсѣдателя.

§ 37. На случай болѣзни, временной отлучки, оставленія должности, или смерти кого либо изъ членовъ Правленія избираются три кандидата къ нимъ изъ дѣйствительныхъ членовъ Общества.

§ 38. Члены правленія и кандидаты къ нимъ избираются на три года; причемъ ежегодно одинъ членъ и кандидатъ выбываютъ, въ первые два года по открытіи Общества—по жребію, а въ послѣдствіи по старшинству вступленія въ должность. Выбывающіе изъ состава Правленія члены его и кандидаты къ нимъ могутъ быть вновь избираемы, если изъявятъ на это согласіе.

§ 39. Члены Правленія распредѣляютъ между собою занятія по взаимному соглашенію, отвѣтственность же несутъ равную. Рѣшенія Правленія постановляются по большинству голосовъ и подписываются всѣми присутствующими, причемъ неграмотные прикладываютъ свой именной штемпель.

§ 40. Для дѣйствительности засѣданій Правленія необходимо присутствіе всѣхъ членовъ Правленія, или заступающихъ ихъ мѣсто кандидатовъ.

§ 41. Въ случаѣ отлучки, болѣзни, оставленія должности, или смерти кого либо изъ членовъ Правленія, обязанности члена Правленія исполняетъ старшій, по числу полученныхъ голосовъ, кандидатъ, но не далѣе, какъ до срока слѣдующихъ выборовъ.

§ 42. Для веденія счетной и письменной части Правленіе имѣетъ право пригласить постороннихъ, не изъ числа членовъ Общества, лицъ за особое вознагражденіе, опредѣляемое Общимъ Собраніемъ.

§ 43. На обязанности Правленія лежатъ: 1) приобрѣтеніе отъ имени Общества недвижимаго имущества; 2) принятіе, по уполномочію Общаго Собранія, мѣръ къ доставленію работы членамъ Общества, къ сбыту всякаго рода издѣлій ихъ ремесла собственной работы и къ приобрѣтенію ими по дешевымъ цѣнамъ изъ первыхъ рукъ матеріаловъ и другихъ принадлежностей работы; 3) приѣмъ всякаго рода взносовъ и платежей, производство расходовъ по утвержденной Общимъ Собраніемъ сметѣ, храненіе денежныхъ суммъ и всего имущества Общества, въ порядкѣ, указанномъ Общимъ Собраніемъ; 4) страхованіе имущества; 5) завѣдываніе денежною и письменною частью Общества; 6) составленіе годоваго отчета и сметы расходовъ на предстоящій годъ; 7) наблюденіе за исполненіемъ членами Общества сего устава; 8) исполненіе постановленій Общихъ Собраній и Совѣта и 9) вообще распоряженіе всѣми безъ исключенія дѣлами Общества, въ предѣлахъ установленныхъ утвержденною Общимъ Собраніемъ инструкціею.

§ 44. Правленіе Общества имѣеть печать или штампъ, съ изображеніемъ наименованія Общества.

§ 45. Правленію предоставляется ходатайствовать въ присутственныхъ мѣстахъ и у начальствующихъ лицъ безъ особой довѣренности, а равно уполномочивать на это одного изъ своихъ членовъ или постороннихъ лицъ.

§ 46. По окончаніи операціоннаго года, который считается съ 1 іюля по 1 іюля, Правленіе представляетъ Общему Собранію, не позже 1 Августа того же года, отчетъ о дѣйствіяхъ Общества, съ подробнымъ указаніемъ, какъ поступившихъ, такъ и израсходованныхъ суммъ. Отчетъ этотъ, по одобреніи его Общимъ Собраніемъ, печатается въ извлеченіи въ „Правительственномъ Вѣстникѣ“, „Вѣстникѣ Финансовъ, Промышленности и Торговли“, а также въ мѣстныхъ Губернскихъ Вѣдомостяхъ. Отчетъ этотъ, по одобреніи его Общимъ Собраніемъ, представляется, чрезъ посредство Харьковскаго Губернатора, въ Хозяйственный Департаментъ Министерства Внутреннихъ Дѣлъ. Въ тотъ же Департаментъ представляется, тѣмъ же порядкомъ, 7 экземпляровъ сего Устава, въ случаѣ отпечатанія его.

§ 47. Книги Общества во всякое время должны быть открыты для всѣхъ его членовъ. Для повѣрки же годоваго отчета о дѣйствіяхъ Общества по подлиннымъ книгамъ, счетамъ и другимъ документамъ, Общее Собраніе избираетъ изъ своей среды ревизіонную комиссію въ числѣ не менѣе трехъ членовъ, которая представляетъ Общему Собранію свое заключеніе.

Примѣчаніе. Никто изъ членовъ Общества не можетъ занимать болѣе одной должности по управленію дѣлами его.

VII. С о в ѣ т ъ .

§ 48. Совѣтъ состоятъ изъ Предсѣдателя и двухъ членовъ, избираемыхъ Общимъ Собраніемъ изъ числа членовъ Общества.

Примѣчаніе. Число членовъ Совѣта и кандидатовъ къ нимъ, а равно и сроки ихъ службы могутъ быть измѣнены по постановленію Общаго Собранія, представляемому на утвержденіе Министерства Внутреннихъ дѣлъ.

§ 49. На случай болѣзни, временной отлучки, оставленія должности или смерти Предсѣдателя или членовъ Совѣта, Общимъ Собраніемъ избираются къ каждому изъ нихъ по кандидату.

§ 50. Члены Совѣта и кандидаты къ нимъ избираются на три года, причемъ ежегодно выбываетъ изъ состава Совѣта по одному члену и кандидату, — въ первые два года существованія Общества по жребію, а въ послѣдующіе годы по старшинству вступленія въ должность. Выбывающіе члены могутъ быть избираемы вновь, если изъявятъ на это согласіе.

§ 51. Въ засѣданія Совѣта, по усмотрѣнію Предсѣдателя, могутъ быть приглашаемы съ правомъ голоса и члены Правленія.

§ 52. Къ предметамъ занятій Совѣта относятся: 1) приѣмъ новыхъ членовъ совмѣстно съ Правленіемъ; 2) установленіе формы веденія кассовыхъ, расчетныхъ и другихъ книгъ, а также формы отчетовъ, какъ ежемѣсячныхъ, такъ и годовыхъ; 3) разсмотрѣніе ежемѣсячныхъ отчетовъ, представляемыхъ Правленіемъ и представленіе Общему Собранію, въ случаѣ необходимости, замѣчаній по нимъ; 4) разсмотрѣніе годовыхъ отчетовъ и изготовленіе по нимъ доклада Общему Собранію; 5) разсмотрѣніе жалобъ на неправильныя дѣйствія Правленія; 6) предварительное разсмотрѣніе дѣлъ, подлежащихъ обсужденію Общаго Собранія, и представленіе по нимъ заключеній; 7) представленіе на разрѣшеніе Общаго Собранія вопросовъ,

превышающихъ власть Правленія и Совѣта, и 8) назначеніе для очередныхъ ежегодныхъ и чрезвычайныхъ Общихъ Собраній.

§ 53. Члены Совѣта обязаны наблюдать за веденіемъ дѣлъ Правленіемъ и повѣрять ихъ. Для сего члены Совѣта должны дѣлать ежемѣсячныя, внезапныя ревизіи наличности кассы и прочаго ввѣреннаго Правленію имущества. Такія ревизіи производятся Совѣтомъ или въ общемъ его составѣ или поручаются одному изъ его членовъ.

§ 54. Всѣ замѣчанія относительно веденія дѣлъ Общества, члены Совѣта, обсудивъ предварительно между собою, сообщаютъ Правленію, которое, въ случаѣ несогласія съ замѣчаніями Совѣта, представляетъ ему объ этомъ. Въ такомъ случаѣ дѣло поступаетъ на разсмотрѣніе ближайшаго Общаго Собранія.

§ 55. Члены Совѣта собираются для занятій дѣлами Общества одинъ разъ въ мѣсяцъ, но, въ случаѣ необходимости, по приглашенію Предсѣдателя или по желанію одного изъ членовъ, могутъ быть созываемы экстренныя засѣданія.

§ 56. Совѣтъ рѣшаетъ подлежащія его разсмотрѣнію дѣла только въ полномъ составѣ по большинству голосовъ, въ случаѣ увеличенія числа членовъ Совѣта, для дѣйствительности его рѣшеній, необходимо присутствіе не менѣе $\frac{3}{4}$ членовъ (не считая въ этомъ числѣ Предсѣдателя).

Примѣчаніе 1. Постановленія Совѣта записываются въ особый журналъ и подписываются всѣми членами, при чемъ неграмотные ставятъ вмѣсто подписи именныя свои печати.

Примѣчаніе 2. Въ соединенныхъ засѣданіяхъ Правленія и Совѣта предсѣдательствуетъ Предсѣдатель Совѣта, а въ случаѣ его болѣзни или временнаго отсутствія, старшій членъ по числу полученныхъ при избраніи голосовъ.

§ 57. Совѣтъ представляетъ ежегодно Общему Собранію отчетъ о своей дѣятельности.

§ 58. Члены Правленія и Совѣта могутъ, по постановленію Общаго Собранія, привлекаться къ отвѣтственности, въ случаѣ нарушенія ими устава, неисполненія постановленій Общихъ Собраній и дѣйствій, вредящихъ Обществу; при чемъ Общее Собраніе можетъ уволить ихъ отъ должности до истеченія срока, на который они избраны.

§ 59. Возникающія между членами Общества, членами Правленія и Совѣта недоразумѣнія по дѣламъ Общества разрѣшаются окончательно Общимъ Собраніемъ членовъ.

VIII. Общія Собранія.

§ 60. Общія Собранія бываютъ обыкновенныя и чрезвычайныя.

§ 61. Обыкновенныя Собранія созываются Совѣтомъ по мѣрѣ надобности, но не менѣе одного раза въ годъ. Чрезвычайныя Собранія собираются Совѣтомъ въ случаяхъ не терпящихъ отлагательства и превышающихъ его власть. Собранія сіи созываются также по заявленію Правленія, ревизіонной комиссіи или пятой части членовъ Общества.

§ 62. О днѣ Общихъ Собраній и предметахъ, подлежащихъ обсужденію въ нихъ, публикуется Совѣтомъ въ мѣстныхъ Губернскихъ Вѣдомостяхъ и вывѣшивается объявленіе въ помѣщеніи Общества на видномъ мѣстѣ. Публикація должна быть напечатана за 10 дней до дня Собранія. О томъ же доводится заблаговременно до свѣдѣнія подлежащаго полицейскаго начальства.

Примѣчаніе. Въ Общихъ Собраніяхъ могутъ быть обсуждаемы лишь вопросы, значащіеся въ приглашеніи на Собраніе и имѣющіе непосредственное отношеніе къ опредѣляемой уставомъ дѣятельности Общества и при томъ только тѣ, о разсмотрѣніи коихъ доведено до свѣдѣнія подлежащаго полицейскаго начальства.

§ 63. Общія Собранія, какъ обыкновенныя, такъ и чрезвычайныя, считаются состоявшимися, если въ нихъ присутствуетъ не менѣе половины всѣхъ членовъ Общества, за исключеніемъ Собраній, созываемыхъ для обсужденія вопросовъ: объ исключеніи членовъ, объ удаленіи должностныхъ лицъ до срока ихъ службы, о приобрѣтеніи недвижимаго имущества, объ измѣненіи или дополненіи устава и закрытіи Общества, когда необходимо присутствіе не менѣе $\frac{2}{3}$ всѣхъ членовъ Общества.

§ 64. Если Общее Собраніе не состоится, вслѣдствіе неприбытія на него опредѣляемаго въ § 62 числа членовъ, то чрезъ пятнадцать дней созывается для обсужденія вопросовъ, подлежащихъ разсмотрѣнію въ несостоявшемся Собраніи, новое Собраніе, которое считается состоявшимся въ какомъ бы числѣ члены ни прибыли на него, о чемъ они и постановляются въ извѣстность при созывѣ на Собраніе.

§ 65. Постановленія Собраній обязательны для всѣхъ членовъ Общества.

§ 66. Въ Общихъ Собраніяхъ каждый членъ пользуется правомъ одного голоса; отсутствующіе члены могутъ передавать это право присутствующимъ участникамъ Собранія, но никто изъ членовъ не можетъ имѣть болѣе двухъ голосовъ, — одного за себя, а другого по довѣренности.

§ 67. Предсѣдатель Собранія избирается изъ числа явившихся на него членовъ.

§ 68. Дѣла въ Общихъ Собраніяхъ рѣшаются по простому большинству голосовъ наличныхъ участниковъ Собранія, за исключеніемъ вопросовъ, указанныхъ въ § 63, для рѣшенія которыхъ необходимо большинство $\frac{2}{3}$ голосовъ присутствующихъ членовъ.

§ 69. Къ предметамъ занятій Общихъ Собраній относятся:

1) избраніе членовъ Правленія и Ревизіонной Коммиссіи, Предсѣдателя и членовъ Совѣта, кандидатовъ къ членамъ Правленія и Совѣта; разсмотрѣніе жалобъ на этихъ лицъ и удаленіе отъ должности до окончанія срока, на который они избраны;

Примѣчаніе. Подробности дѣлопроизводства, порядокъ отчетности, права и обязанности членовъ Правленія, Совѣта и Ревизіонной Коммиссіи опредѣляются инструкціями, утверждаемыми Общимъ Собраніемъ.

2) Приемъ новыхъ членовъ въ Общество и исключеніе ихъ изъ Общества;

3) разсмотрѣніе и утвержденіе отчетовъ Правленія, а равно и распредѣленіе прибылей между членами;

4) назначеніе пособій изъ вспомогательнаго капитала;

5) опредѣленіе мѣръ содѣйствія къ доставленію заработка членамъ, къ сбыту всякаго рода издѣлій ихъ ремесла собственной работы и къ приобрѣтенію ими по дешевымъ цѣнамъ изъ первыхъ рукъ матеріаловъ и другихъ принадлежностей ремесла;

6) обсужденіе предположеній объ измѣненіи и дополненіи устава Общества;

7) разсмотрѣніе вопросовъ, касающихся пользы и нужды Общества;

8) разсмотрѣніе дѣлъ по разногласіямъ Правленія и совѣта Общества;

9) постановленіе о закрытіи Общества.

§ 70. Одобренныя Общимъ Собраніемъ, по большинству $\frac{2}{3}$ голосовъ наличныхъ участниковъ Собранія, предположенія объ измѣненіи и дополненіи сего устава представляются на утвержденіе Правительства въ установленномъ порядкѣ.

§ 71. Во всѣхъ случаяхъ, не поименованныхъ въ этомъ уставѣ, Общество руководствуется общими законами, какъ нынѣ дѣйствующими, такъ и тѣми, которые будутъ изданы внослѣдствіи.

IX. Закрытіе Общества.

§ 72. Если по какимъ либо обстоятельствамъ признано будетъ необходимымъ прервать существованіе Общества, то таковое закрывается, по постановленію Общаго

Собранія, въ составѣ $\frac{2}{3}$ членовъ Общества, и по большинству $\frac{2}{3}$ голосовъ наличныхъ участниковъ Общаго Собранія; при чемъ предварительно составляется постановленіе о прекращеніи выдачи ссудъ и пособій и пріема членскихъ взносов и дѣятельность Общества ограничивается пріемомъ отъ членовъ платежей въ пополненіе сдѣланныхъ изъ кассы Общества займовъ. По вторичному постановленію Общаго Собранія суммы основного капитала, а равно и деньги, вырученные отъ продажи имущества Общества, по уплатѣ всѣхъ долговъ Общества, распределяются между дѣйствительными членами Общества, соразмѣрно сдѣланнымъ ими единовременнымъ взносамъ. вспомоgetельный же капиталъ передается въ одно изъ ремесленныхъ училищъ на стипендіи бѣднѣйшимъ дѣтямъ Харьковскихъ ремесленниковъ портняжнаго цеха. Постановленіе по сему предмету Общаго Собранія приводится въ исполненіе по одобреніи его Харьковскимъ Губернаторомъ. О закрытіи Общества публикуется въ мѣстныхъ вѣдомостяхъ и „Правительственномъ Вѣстникѣ“ и доводится до свѣдѣнія Министерства Внутреннихъ Дѣлъ, черезъ посредство Харьковского Губернатора.

§ 73. Дѣйствія Общества могутъ быть прекращены и по распоряженію Губернатора, въ силу предоставленнаго ему по закону (ст. 321 т. 2 Св. Зак. общ. учреж. изд. 1892 г.) права закрывать Общества при обнаруженіи въ нихъ чего-либо противнаго государственному порядку, общественной безопасности и правственности. Не зависимо сего Губернаторъ имѣетъ право закрыть Общество всегда, когда признаетъ это нужнымъ по дошедшимъ до него свѣдѣніямъ о безпорядкахъ или нарушеніи устава, о чемъ и доводитъ до свѣдѣнія Министерства Внутреннихъ Дѣлъ.

Уставъ Харьковского Общества любителей хорового пѣнія.

(Утвержденъ 28 февраля 1895 г.).

1. Цѣль и права Общества.

§ 1. Общество имѣетъ цѣлю способствовать развитію хорового пѣнія среди своихъ членовъ.

§ 2. Для достиженія означенной цѣли членамъ общества предоставляется: а) устраивать музыкальныя собранія и концерты, и б) открывать общедоступныя и безплатныя классы хорового пѣнія.

Примѣчаніе 1. На устройство публичныхъ собраній общество испрашиваетъ каждый разъ особое разрѣшеніе мѣстнаго полицейскаго начальства и вообще соблюдаетъ общеустановленные по сему предмету правила и правительственныя распоряженія.

Примѣчаніе 2. На открытіе классовъ должно быть испрашено разрѣшеніе установленнымъ порядкомъ.

Примѣчаніе 3. При устройствѣ обществомъ концертовъ, исполненіе духовныхъ музыкальныхъ произведеній допускается не иначе, какъ отдѣльно отъ свѣтской музыки.

§ 3. Въ случаѣ устройства обществомъ платныхъ исполнительныхъ собраній съ благотворительною цѣлю, обращеніе части сборовъ отъ нихъ на благотворительную цѣль обуславливается дозволеніемъ каждый разъ мѣстнаго Губернатора, при чемъ о всѣхъ суммахъ, передаваемыхъ въ пользу благотворительныхъ учреждений, общество ежегодно сообщаетъ Хозяйственному Департаменту, съ указаніемъ какому учрежденію сколько и на какой предметъ передано.

§ 4. Обществу предоставляется имѣть печать съ надписью: „Харьковское общество любителей хорового пѣнія“.

§ 5. Обществу предоставляется право приобретать движимое имущество.

II. Составъ Общества.

§ 6. Членами общества могутъ быть лица обоюго пола, безъ различія сословій.

Примѣчаніе. Членами общества и кандидатами къ нимъ не могутъ быть:

а) несовершеннолѣтніе за исключеніемъ имѣющихъ классныя чины; б) воспитанники и воспитанницы учебныхъ заведеній, юнкера и нижніе воинскіе чины, состоящіе на дѣйствительной военной службѣ, и в) подвергшіеся ограниченію правъ по суду.

§ 7. Члены общества подраздѣляются на почетныхъ, дѣйствительныхъ, кандидатовъ къ нимъ, соревнователей, посѣтителей и учредителей.

§ 8. Въ почетные члены избираются, по предложенію совѣта, общимъ собраніемъ, лица, оказавшія особыя услуги обществу или пользующіеся извѣстностью въ музыкальномъ мірѣ.

Примѣчаніе. Дѣйствительные члены, избранные въ почетные, именуется почетно-дѣйствительными членами.

§ 9. Въ дѣйствительные члены избираются совѣтомъ общества, по рекомендаціи 2-хъ дѣйствительныхъ членовъ, лица, могущія принимать участіе въ исполнительныхъ собраніяхъ общества; они подвергаются предварительному испытанію музыкальныхъ способностей въ комиссіи, состоящей изъ 4-хъ членовъ совѣта и дирижера и по программѣ, выработанной совѣтомъ и утвержденной общимъ собраніемъ.

Примѣчаніе 1. Число дѣйствительныхъ членовъ обуславливается правильнымъ соотношеніемъ голосовъ хора, которое опредѣляется дирижеромъ.

Примѣчаніе 2. Невыдержавшіе испытанія считаются кандидатами въ дѣйствительные члены.

§ 10. Въ члены-соревнователи избираются совѣтомъ общества, по рекомендаціи одного изъ членовъ дѣйствительныхъ или соревнователей, лица, сочувствующія цѣлямъ общества.

§ 11. Членами-посѣтителями считаются лица, внесшія установленную общимъ собраніемъ плату.

§ 12. Правомъ голоса на общихъ собраніяхъ пользуются почетные члены, дѣйствительные и члены-соревнователи.

§ 13. Почетные члены, кандидаты въ дѣйствительные члены и члены-соревнователи имѣютъ право бесплатнаго входа на всѣ музыкальныя собранія и концерты общества, за исключеніемъ концертовъ, устраиваемыхъ съ благоговорительною цѣлю. Каждому дѣйствительному члену предоставляется право вводить на означенные вечера одного посѣтителя.

§ 14. Дѣйствительные члены обязаны подчиняться распоряженіямъ дирижера, касающимся музыкальной части, и считаются выбывшими изъ числа членовъ, если не посѣтили безъ уважительной причины подъ-рядъ три репетиціи.

§ 15. Размѣръ и сроки уплаты членскаго взноса опредѣляются общимъ собраніемъ.

III. Средства Общества.

§ 16. Средства общества составляютъ изъ: а) членскихъ взносов; б) пожертвованій, и в) сборовъ съ концертовъ и вечеровъ.

IV. Управленіе дѣлами Общества.

§ 17. Управленіе дѣлами общества возлагается на совѣтъ, состоящій изъ

12-ти членовъ и 6-ти кандидатовъ къ нимъ, избираемыхъ на два года, на общихъ собраніяхъ изъ числа почетныхъ, дѣйствительныхъ и членовъ-соревнователей.

Примѣчаніе. Члены общества не имѣютъ права отказываться отъ возлагаемыхъ на нихъ обязанностей.

§ 18. Члены совѣта выбываютъ изъ состава въ числѣ 6-ти человекъ; первый годъ по жребію, а затѣмъ по старшинству балловъ.

§ 19. Совѣтъ избираетъ изъ своей среды предсѣдателя, товарища его и назначен-

§ 20. Засѣданія совѣта происходятъ не менѣе одного раза въ недѣлю.

§ 21. Дѣла въ совѣтѣ рѣшаются простымъ большинствомъ голосовъ; при равенствѣ голосовъ, голосъ предсѣдателя даетъ перевѣсъ.

§ 22. Въ случаѣ отсутствія предсѣдателя и его товарища, совѣтъ избираетъ предсѣдателя изъ своей среды, съ общаго согласія всѣхъ прибывшихъ на засѣданіе членовъ совѣта.

§ 23. Засѣданіе совѣта считается дѣйствительнымъ при участіи не менѣе 6-ти членовъ онаго.

§ 24. Каждому засѣданію ведется журналъ за общою подписью всѣхъ присутствовавшихъ членовъ.

§ 25. Совѣтъ въ полномъ его составѣ отвѣчаетъ за цѣлость принадлежащихъ обществу суммъ и имущества.

§ 26. Порядокъ дѣлопроизводства и отчетности, права и обязанности членовъ совѣта и дирижера опредѣляются инструкціями, утверждаемыми общимъ собраніемъ.

§ 27. Для завѣдыванія музыкальною частью избираются совѣтомъ и утверждаются общимъ собраніемъ дирижеръ и его помощникъ.

Примѣчаніе. Дирижеръ и его помощникъ могутъ быть избраны изъ числа лицъ, не принадлежащихъ къ составу общества.

§ 28. Для проверки суммъ и имущества общества общее собраніе избираетъ изъ своей среды ревизіонную комиссію, состоящую изъ 3-хъ членовъ.

Примѣчаніе. Члены совѣта не могутъ быть членами ревизіонной комиссіи.

§ 29. Ревизіонная комиссія представляетъ ежегодно общему собранію отчетъ о своей дѣятельности.

V. Общія Собранія.

§ 30. Общія собранія бываютъ обыкновенныя, разъ въ годъ, и чрезвычайныя, созываемыя совѣтомъ или ревизіонною комиссіею, а также по заявленію не менѣе $\frac{1}{10}$ части всего числа членовъ.

Примѣчаніе. О днѣ, часѣ, мѣстѣ и предметахъ занятій общихъ собраній совѣтъ доводитъ каждый разъ заблаговременно до свѣдѣнія мѣстной полиціи.

§ 31. Общія собранія состояются изъ почетныхъ членовъ, дѣйствительныхъ и членовъ-соревнователей.

§ 32. Общія собранія считаются состоявшимися, если на нихъ присутствовало не менѣе $\frac{1}{2}$ всего числа членовъ, за исключеніемъ собраній, созываемыхъ для обсужденія предложеній объ измѣненіи и дополненіи сего устава и о закрытіи общества, для дѣйствительности коихъ требуется присутствіе не менѣе $\frac{2}{3}$ членовъ общества; если общее собраніе не состоится за неприбытіемъ опредѣленнаго числа членовъ, то назначается, не позже двухъ недѣль, новое собраніе, дѣйствительное при всякомъ числѣ членовъ. Въ такихъ собраніяхъ могутъ быть обсуждаемы лишь тѣ дѣла, кои подлежали разсмотрѣнію въ несостоявшемся собраніи.

§ 33. Вѣдѣнію общихъ собраній подлежатъ: а) избраніе членовъ общества; б) избраніе членовъ совѣта и кандидатовъ къ нимъ и членовъ ревизіонной комиссіи; в) разсмотрѣніе и утвержденіе отчетовъ и смѣтъ расходовъ и доходовъ,

представляемыхъ совѣтомъ, и отчетовъ ревизіонной комиссіи; г) утвержденіе инструкцій для совѣта, ревизіонной комиссіи, дирижера и его помощника; д) опредѣленіе размѣра и сроковъ уплаты членскаго взноса; е) распредѣленіе поступающихъ суммъ; ж) разсмотрѣніе предположеній о дополненіи и измѣненіи устава; з) разсмотрѣніе предположеній о закрытіи общества, и и) разсмотрѣніе всѣхъ тѣхъ вопросовъ, кои касаются непосредственно опредѣленной уставомъ дѣятельности общества.

Примѣчаніе. Въ общихъ собраніяхъ должны быть обсуждаемы лишь тѣ вопросы, кои упомянуты въ пригласительныхъ запискахъ на собраніе.

§ 34. Дѣла въ общихъ собраніяхъ рѣшаются простымъ большинствомъ голосовъ присутствующихъ членовъ. Способъ баллотированія обсуждаемыхъ вопросовъ открытою или закрытою баллотировкою предоставляется усмотрѣнію собранія, причемъ избраніе членовъ совѣта, кандидатовъ къ нимъ и членовъ ревизіонной комиссіи производится обязательно закрытою баллотировкою. Дѣла въ собраніяхъ, созываемыхъ для обсужденія вопросовъ объ измѣненіи и дополненіи сего устава, объ исключеніи изъ состава общества членовъ и о закрытіи общества, рѣшаются большинствомъ $\frac{2}{3}$ голосовъ присутствующихъ членовъ собранія. Постановленія общихъ собраній считаются обязательными для всѣхъ членовъ общества.

§ 35. Въ общихъ собраніяхъ предѣдательствуетъ одинъ изъ членовъ общества, по выбору собранія, не состоящій въ числѣ членовъ совѣта; для веденія журнала засѣданія собраніе избираетъ секретаря.

§ 36. Каждый членъ общества пользуется въ общихъ собраніяхъ правомъ одного голоса, который не можетъ быть передаваемъ.

§ 37. Общество прекращаетъ свои дѣйствія: 1) по постановленію общаго собранія, при участіи не менѣе $\frac{2}{3}$ всего числа членовъ общества и по большинству $\frac{2}{3}$ голосовъ присутствующихъ членовъ собранія, и 2) если число членовъ останется менѣе 20-ти. Въ случаѣ закрытія общества, дальнѣйшее назначеніе его имущества обусловливается согласіемъ Харьковскаго Губернатора.

§ 38. Независимо предоставленнаго губернаторамъ по закону (ст. 321, т. II общ. губ. учр., изд. 1892 г.) права закрывать общественныя собранія при обнаруженіи въ нихъ чего-либо противнаго государственному порядку и общественной безопасности и нравственности, Губернаторъ можетъ закрыть общество всегда, когда признаетъ нужнымъ по дошедшамъ до него свѣдѣніямъ о безпорядкахъ или нарушеніяхъ устава.

Уставъ Харьковскаго общества мукомольнаго дѣла.

(Утверждено 2 декабря 1894 г.).

Цѣль учрежденія Общества, права и обязанности его.

§ 1. Для приобрѣтенія, арендованія и сооруженія паровыхъ и водяныхъ мукомольныхъ мельницъ и маслобойныхъ заводовъ въ средней полосѣ юга Россіи, а равно для торговли ихъ произведеніями, учреждается акціонерное общество, подъ наименованіемъ: „Харьковское общество мукомольнаго дѣла“.

Примѣчаніе 1-е. Учредители общества: графъ Іосифъ Филипповичъ Дорреръ и Харьковскій первой гильдіи купецъ Илья Юліевичъ Файнбергъ.

Примѣчаніе 2-е. Передача до образованія общества учредителями другимъ лицамъ своихъ правъ и обязанностей по обществу, присоединеніе новыхъ учредителей и исключеніе изъ числа учредителей котораго либо изъ нихъ допускается не иначе, какъ по испрошеніи на то, всякій разъ, разрѣшенія Министра Финансовъ.

§ 2. Обществу предоставляется право, съ соблюденіемъ существующихъ законовъ, правилъ, постановленій, законоположеній и правъ частныхъ лицъ, приобрѣ-

тать въ собственность, а равно устраивать вновь или арендовать соответственные цѣли общества промышленныя и торговыя заведенія, съ приобрѣтеніемъ для сего движимаго и недвижимаго имущества.

Примѣчаніе 1-е. Въ случаѣ приобрѣтенія обществомъ въ собственность или въ срочное владѣніе и пользованіе недвижимыхъ имуществъ въ мѣстностяхъ: а) поименованныхъ въ Именномъ Высочайшемъ указѣ 14 марта 1887 г. и б) расположенныхъ внѣ городовъ и мѣстечекъ въ губерніяхъ, лежащихъ въ общей чертѣ еврейской осѣдлости, не могутъ быть: въ первомъ случаѣ владѣльцами акцій иностранные подданные, а въ послѣднемъ случаѣ владѣльцами акцій и завѣдующими и управляющими недвижимыми имуществами общества лица іудейскаго вѣроисповѣданія.

Примѣчаніе 2-е. Въ случаѣ приобрѣтенія обществомъ земельныхъ угодій въ западномъ краѣ, количество таковыхъ не должно превышать двухсотъ десятинъ.

§ 3. Общество, его конторы и агенты подчиняются относительно платежа гильдейскихъ повинностей, пошлинъ за право торговли, таможенныхъ, гербовыхъ и другихъ общихъ и мѣстныхъ сборовъ всѣмъ правиламъ и постановленіямъ, какъ общимъ, такъ и относительно предпріятія общества нынѣ въ Имперіи дѣйствующимъ, равно тѣмъ, какія впредь будутъ на сей предметъ изданы.

§ 4. Публикаціи общества во всѣхъ указанныхъ въ законѣ и въ настоящемъ уставѣ случаяхъ дѣлаются въ правительственномъ вѣстникѣ, вѣстникѣ финансовъ, промышленности и торговли (указатель правительственныхъ распоряженій по Министерству Финансовъ), вѣдомостяхъ обѣихъ столицъ и мѣстныхъ губернскихъ, съ соблюденіемъ установленныхъ правилъ.

§ 5. Общество имѣетъ печать съ изображеніемъ его наименованія.

Капиталъ Общества, акціи, облигаціи, права и обязанности владѣльцевъ акцій.

§ 6. Основной капиталъ общества опредѣляется въ миллионъ рублей, раздѣленныхъ на четыре тысячи акцій, по двѣсти пятидесяти рублей каждая.

§ 7. Все означенное въ § 6 количество акцій распределяется между учредителями и приглашенными ими къ участию въ предпріятіи лицами по взаимному соглашенію.

§ 8. Слѣдующая за акціи сумма вносится участниками не далѣе, какъ въ теченіи шести мѣсяцевъ со дня распубликованія устава, вся сполна, безъ разсрочки, съ запискою взносовъ въ установленныя книги и съ выдачею въ полученіи денегъ росписокъ за подписью учредителей, а впоследствии и самыхъ акцій; затѣмъ общество открываетъ свои дѣйствія. Въ случаѣ неисполненія сего, общество считается несостоявшимся и внесенныя по акціямъ деньги возвращаются сполна по принадлежности.

Примѣчаніе. Книжки для записи суммъ, вносимыхъ за акціи, ведутся съ соблюденіемъ правилъ, указанныхъ въ пп. 4—10 ст. 2166 т. X. ч. 1 Св. Зак. изд. 1887 г., и предъявляются, для приложенія къ шнуру оныхъ печати и для скрѣпы по листамъ и надписи, Харьковской Городской Управѣ.

§ 9. Объ учрежденіи и открытіи дѣйствій общества, или же о томъ, что оно не состоялось (§ 8), въ первомъ случаѣ правленіе, а въ послѣднемъ учредители увѣдомляютъ Министра Финансовъ и публикуютъ во всеобщее свѣдѣніе.

§ 10. Впоследствии, при развитіи дѣлъ Общества, оно можетъ сообразно потребности увеличить свой капиталъ посредствомъ выпуска дополнительныхъ акцій по прежней цѣнѣ, но не иначе, какъ по постановленію общаго собранія владѣльцевъ акцій и съ особаго, каждый разъ, разрѣшенія Правительства порядкомъ, имъ утверждаемымъ.

Примѣчаніе. Хотя дополнительныя акціи общества выпускаются по прежней цѣнѣ, но при этомъ по каждой изъ вновь выпускаемыхъ обществомъ акцій должна быть вносима пріобрѣтателемъ оной, сверхъ номинальной цѣны (двухсотъ пятидесяти рублей на акцію), еще извѣстная премія, равная причитающейся на каждую изъ акцій предыдущихъ выпусковъ части запаснаго капитала общества по послѣднему балансу, съ обращеніемъ собранныхъ такимъ путемъ премій на увеличеніе того же запаснаго капитала.

§ 11. При послѣдующихъ выпускахъ акцій преимущественное право на пріобрѣтеніе оныхъ имѣютъ владѣльцы первоначальныхъ акцій общества, соотвѣтственно числу имѣющихся у нихъ акцій; если же акціи новаго выпуска не будутъ разобраны владѣльцами первоначальныхъ акцій сполна, то на остальную часть оныхъ отырывается, съ разрѣшенія Министра Финансовъ и на условіяхъ, подлежащихъ предварительному его утвержденію, публичная подписка, причемъ должно быть въ точности соблюдаемо правило, въ примѣчаніи 1 къ § 2 изложенное.

§ 12. На акціяхъ общества означаются званіе, имя и фамилія владѣльца. Акціи вырѣзываются изъ книги, означаются номерами по порядку и выдаются за подписью трехъ членовъ правленія, бухгалтера и кассира, съ приложеніемъ печати общества.

Примѣчаніе. Акціи общества, облигаціи и купонные листы должны быть печатаемы въ Экспедиціи Заготовленія Государственныхъ Бумагъ.

§ 13. Владѣлецъ акцій, желающій продать свои акціи и не нашедшій покупателя среди остальныхъ акціонеровъ, обязывается увѣдомить о томъ правленіе. Если, по объявленіи о томъ прочимъ владѣльцамъ акцій, никто изъ нихъ въ теченіе мѣсяца не пріобрѣтетъ предлагаемыхъ къ продажѣ акцій по цѣнѣ, назначаемой по взаимному соглашенію, то владѣлецъ акцій можетъ затѣмъ распорядиться продажей акцій въ стороннія руки по своему усмотрѣнію, причемъ правомъ этимъ владѣлецъ акцій можетъ пользоваться, безъ новаго заявленія о желаніи продать акціи, лишь до утвержденія общимъ собраніемъ акціонеровъ отчета за текущій годъ.

§ 14. Къ каждой акціи прилагается листъ купоновъ на полученіе по онымъ дивиденда въ теченіе десяти лѣтъ; на купонахъ этихъ означаются номера акцій, къ коимъ каждый изъ нихъ принадлежитъ, и года въ послѣдовательномъ порядкѣ. По истеченіи десяти лѣтъ, владѣльцамъ акцій имѣютъ быть выданы новые листы купоновъ, въ томъ же порядкѣ, на слѣдующія десять лѣтъ и т. д.

§ 15. Передача акцій отъ одного владѣльца другому, а также стороннимъ лицамъ, дѣлается передаточною надписью на акціяхъ, которая при соотвѣтственномъ объявленіи должна быть предъявлена правленію, для отмѣтки передачи въ его книгахъ. Само правленіе дѣлаетъ передаточную надпись на акціяхъ только въ случаяхъ, предусмотренныхъ въ п. 1 ст. 2167 т. X, ч. 1 Св. Зак. изд. 1887 г., и по судебному опредѣленію.

§ 16. Купоны не могутъ быть передаваемы отдѣльно отъ акцій за исключеніемъ купоновъ за текущій годъ; въ этомъ послѣднемъ случаѣ не требуется никакихъ передаточныхъ надписей на купонахъ или объявленій о передачѣ ихъ.

§ 17. Утратившій акціи или купоны къ нимъ, за исключеніемъ купоновъ за текущій годъ, долженъ письменно объявить о томъ правленію, съ означеніемъ номеровъ утраченныхъ акцій или купоновъ. Правленіе производитъ за счетъ его публикацію. Если, по прошествіи шести мѣсяцевъ со дня публикаціи, не будетъ доставлено никакихъ свѣдѣній объ утраченныхъ акціяхъ или купонахъ, то выдаются новые акціи или купоны подъ прежними номерами и съ надписью, что они выданы взамѣнъ утраченныхъ. Объ утратѣ купоновъ за текущій годъ правленіе никакихъ заявленій не принимаетъ и утратившій ихъ лишается права на полученіе по нимъ дивиденда.

§ 18. Въ случаѣ смерти владѣльца акцій и учрежденія надъ имѣніемъ его опеки, опекуны по званію своему въ дѣлахъ общества никакихъ особыхъ правъ не имѣютъ и подчиняются, наравнѣ съ прочими владѣльцами акцій, общимъ правиламъ сего устава.

§ 19. По дѣйствительномъ внесеніи всего опредѣленнаго въ § 6 основнаго капитала сполна, обществу предоставляется, для образованія оборотнаго капитала, выпустить облигаціи на нарицательный капиталъ, не превышающій въ общей сложности цѣнности пріобрѣтеннаго обществомъ въ полную собственность недвижимаго имущества, и во всякомъ случаѣ на сумму не свыше половины основнаго капитала, съ тѣмъ: 1) чтобы нарицательная цѣна каждой облигаціи была не менѣе двухсотъ пятидесяти рублей и 2) чтобы уплата процентовъ по облигаціямъ и капитала по облигаціямъ, вышедшимъ въ тиражъ, была обезпечена преимущественно предъ всѣми долгами общества: а) всѣми доходами общества; б) запаснымъ капиталомъ, и в) всѣмъ движимымъ и недвижимымъ имуществомъ общества, какъ пріобрѣтеннымъ при его образованіи, такъ и тѣмъ, которое впредь имъ пріобрѣтено будетъ. Согласно сему, облигаціи выпускаются только по наложеніи на все недвижимое имущество общества запрещенія въ полной суммѣ выпускаемыхъ облигацій, причемъ все таковое имущество общества, при самомъ выпускѣ облигацій, очищается отъ всѣхъ могущихъ быть на немъ долговъ. вмѣстѣ съ симъ общество, въ лицѣ своего правленія, обязывается подпискою сообщать Министру Финансовъ о всякомъ вновь пріобрѣтаемомъ имуществѣ для наложенія на оное запрещенія. Въ случаѣ несостоятельности общества и ликвидаціи его дѣлъ, владѣльцы облигацій удовлетворяются преимущественно предъ прочими кредиторами общества, за исключеніемъ долговъ, причисленныхъ по и.п. 1, 2, 4—10 ст. 599 Уст. Судопр. Торг. (Св. Зак. т. XI, ч. 2 изд. 1893 г.) къ первому разряду. Что касается размѣра процентовъ, уплачиваемыхъ по облигаціямъ, условій ихъ выпуска, формъ, сроковъ и способа погашенія оныхъ, то таковыя, предварительно самаго выпуска облигацій, должны быть представлены на утвержденіе Министра Финансовъ.

Примѣчаніе. По точному смыслу этой статьи, общество не можетъ уже совершать послѣ выпуска облигацій какихъ либо другихъ закладныхъ на принадлежащее ему движимое и недвижимое имущество.

§ 20. Объ утратѣ облигацій или купоновъ къ нимъ правленіе никакихъ зазвевій не привимааетъ и утратившій купоны лишается права на полученіе по нимъ процентовъ. По наступленіи же срока выдачи новыхъ купонныхъ листовъ по облигаціямъ, таковыя выдаются владѣльцамъ облигацій.

Правленіе Общества, права и обязанности его.

§ 21. Управленіе дѣлами общества принадлежитъ правленію, находящемуся въ г. Харьковѣ и состоящему изъ трехъ директоровъ, избираемыхъ общимъ собраніемъ акціонеровъ изъ среды своей на три года.

§ 22. Для замѣщенія кого либо изъ директоровъ на время продолжительной отлучки или болѣзни, а равно въ случаѣ смерти или выбытія директора до срока, выбираются общимъ собраніемъ на два года, а во всемъ прочемъ на тѣхъ же основаніяхъ, какъ и директора, два къ нимъ кандидата, которые за время занятія должности директора пользуются всѣми правами и преимуществами, сей должности присвоенными.

§ 23. Въ директоры и кандидаты избираются лица, имѣющія на свое имя не менѣе сорока акцій, которыя и хранятся въ кассѣ общества во все время бытности избранныхъ лицъ въ упомянутыхъ званіяхъ и не могутъ быть никому передаваемы до утвержденія отчета и баланса за послѣдній годъ пребыванія

владѣльцевъ акцій директорами и кандидатами. Общему собранію предоставляется, въ случаѣ неимѣнія въ виду владѣльцевъ акцій съ вышеозначеннымъ числомъ акцій, которые поступили бы въ директоры и кандидаты, избирать по ближайшему своему усмотрѣнію въ упомянутыя должности лицъ и не имѣющихъ опредѣленнаго количества акцій, но съ тѣмъ, чтобы избираемый, по избраніи въ должность, пріобрѣлъ на свое имя въ теченіе одного мѣсяца установленное выше количество акцій.

§ 24. По прошествіи одного года отъ первоначальнаго избранія директоровъ и кандидатовъ, ежегодно выбываютъ одинъ директоръ и одинъ кандидатъ, сначала по жребію, а потомъ по старшинству вступленія, и на мѣсто выбывающихъ избираются новые директоръ и кандидатъ. Выбывшіе директоръ и кандидаты могутъ быть избираемы вновь.

§ 25. Кандидатъ, поступившій на мѣсто умершаго или выбывшаго директора, остается въ составѣ правленія до окончанія срока, на который избранъ былъ выбывшій директоръ, но не свыше срока, на который избранъ самъ кандидатъ.

§ 26. Послѣ перваго собранія, созваннаго учредителями, и затѣмъ ежегодно, послѣ годичнаго общаго собранія директоръ избираютъ изъ среды своей председателя и заступающаго его мѣсто.

§ 27. Члены правленія за труды свои по завѣдыванію дѣлами общества могутъ получать опредѣленное содержаніе и процентное изъ чистой прибыли вознагражденіе, по назначенію общаго собранія акціонеровъ.

§ 28. Правленіе распоряжается всѣми дѣлами и капиталами общества, по примѣру благоустроеннаго коммерческаго дома. Къ обязанности его относятся: а) приемъ поступившихъ за акціи общества денегъ и выдача самыхъ акцій, а также наблюденіе за исправною уплатою процентовъ и погашенія по облигаціямъ; б) устройство по обряду коммерческому бухгалтеріи, кассы и писмоводства, а равно составленіе, на основаніи §§ 39—41, годовыхъ отчета, баланса, смѣты и плана дѣйствій; в) опредѣленіе необходимыхъ для службы по обществу лицъ, съ назначеніемъ имъ предметовъ занятій и содержанія, а равно и ихъ увольненіе; г) покупка матеріаловъ и продажа продуктовъ изъ нихъ, какъ за наличныя деньги, такъ и въ кредитъ; д) наемъ складовъ, квартиръ и другихъ помѣщеній; е) страхованіе имущества; ж) выдача и принятіе къ платежу векселей и другихъ срочныхъ обязательствъ въ предѣлахъ, установленныхъ общимъ собраніемъ; з) дисконтъ векселей, поступившихъ на имя общества; и) заключеніе отъ имени общества договоровъ и условій какъ съ казенными вѣдомствами и управленіями, такъ и съ частными обществами и товариществами, а равно городскими, земскими и сословными учрежденіями и частными лицами; і) снабженіе довѣренностями лицъ, опредѣляемыхъ правленіемъ на службу общества, не исключая и тѣхъ, которые будутъ назначены на таковую службу общимъ собраніемъ; к) совершеніе законныхъ актовъ на пріобрѣтеніе и отчужденіе недвижимой собственности, и л) созваніе общихъ собраній владѣльцевъ акцій и вообще завѣдываніе и распоряженіе всѣми безъ исключенія дѣлами, до общества относящимися, въ предѣлахъ, установленныхъ общимъ собраніемъ. Ближайшій порядокъ дѣйствій правленія, предѣлы правъ и обязанности его опредѣляются инструкціою, утверждаемою и измѣняемою общимъ собраніемъ акціонеровъ.

§ 29. Для ближайшаго завѣдыванія дѣлами общества, правленіе, съ утвержденія общаго собранія акціонеровъ, можетъ избрать изъ среды своей, или же изъ стороннихъ лицъ, особаго директора-распорядителя, съ опредѣленіемъ ему особаго вознагражденія по усмотрѣнію общаго собранія владѣльцевъ акцій. Директоръ-распорядитель, если онъ изъ членовъ правленія, долженъ представить, сверхъ опредѣленныхъ въ § 23 сорока акцій, еще не менѣе сорока акцій, которыя хранятся,

на указанныхъ въ томъ же параграфѣ основаніяхъ, въ кассѣ общества. Правленіе снабжаетъ директора-распорядителя инструкціею, утверждаемою и измѣняемою общимъ собраніемъ владѣльцевъ акцій. Директоръ-распорядитель созываетъ правленіе по всѣмъ тѣмъ дѣламъ, разрѣшеніе коихъ не предоставлено ему по инструкціи.

Примѣчаніе. Если директоръ-распорядитель будетъ назначенъ не изъ состава правленія, то кругъ правъ и обязанностей его, а равно размѣръ вносимаго имъ залога опредѣляются особымъ контрактомъ. Такой директоръ-распорядитель присутствуетъ въ засѣданіяхъ съ правомъ лишь совѣщательнаго голоса.

§ 30. Правленіе производитъ расходы по смѣтамъ, ежегодно утверждаемымъ общимъ собраніемъ акціонеровъ. Собранію предоставляется опредѣлить, до какой суммы правленіе можетъ расходовать, сверхъ смѣтнаго назначенія, въ случаяхъ, не терпящихъ отлагательства, съ отвѣтственностью предъ общимъ собраніемъ акціонеровъ за необходимость и послѣдствія сего расхода; о каждомъ такомъ расходѣ должно быть представляемо на усмотрѣніе ближайшаго общаго собранія.

§ 31. Поступающія въ правленіе суммы, не предназначенныя къ немедленному расходованію, вносятся правленіемъ въ одно изъ кредитныхъ установленій на имя общества, а получаемые на эти суммы билеты и вообще всѣ документы хранятся въ правленіи.

§ 32. Вся переписка по дѣламъ общества производится отъ имени правленія за подписью одного изъ директоровъ.

§ 33. Векселя, довѣренности, договоры, условія, купчія крѣпости и другіе акты, равно требованія на обратное полученіе суммъ общества изъ кредитныхъ установленій должны быть подписываемы, по крайней мѣрѣ, двумя членами правленія. Чеки по текущимъ счетамъ подписываются однимъ изъ директоровъ, уполномоченнымъ на то постановленіемъ правленія. Для полученія съ почты денежных суммъ, посылокъ и документовъ, достаточно подписи одного изъ членовъ правленія, съ приложеніемъ печати общества.

Примѣчаніе 1-е. Вся переписка по дѣламъ общества и всѣ по онымъ сношенія въ предѣлахъ Россійской Имперіи производится на русскомъ языкѣ.

Примѣчаніе 2-е. При измѣненіи числа подписей какъ на выдаваемыхъ правленіемъ документахъ, такъ и на требованіяхъ на обратное полученіе суммъ общества изъ кредитныхъ установленій, правленіемъ, съ утвержденія Министра Финансовъ, опредѣляется срокъ, съ котораго означенное распоряженіе вступаетъ въ силу, о чемъ правленіе обязано поставить въ извѣстность подлежащія кредитныя установленія.

§ 34. Въ необходимыхъ по дѣламъ общества случаяхъ правленію предоставляется право ходатайства въ присутственныхъ мѣстахъ и у начальствующихъ лицъ, безъ особой на то довѣренности; равно дозволяется правленію уполномочивать на сей предметъ одного изъ директоровъ или стороннее лицо, но въ дѣлахъ судебныхъ въ тѣхъ мѣстностяхъ, гдѣ введены въ дѣйствіе судебныя уставы Императора Александра II, соблюдается ст. 27 уст. гражд. судопр.

§ 35. Правленіе можетъ уполномочивать за себя особою довѣренностью директора-распорядителя во всѣхъ тѣхъ случаяхъ, гдѣ необходимо общее директорское дѣйствіе, за исключеніемъ подписи на акціяхъ (§ 12), съ отвѣтственностью правленія предъ обществомъ за всѣ распоряженія, которыя будутъ совершены изъ этомъ основаніи директоромъ-распорядителемъ.

§ 36. Правленіе собирается по мѣрѣ надобности, но во всякомъ случаѣ не менѣе одного раза въ мѣсяцъ. Для дѣйствительности рѣшеній правленія требуется присутствіе трехъ членовъ правленія. Засѣданіямъ правленія ведутся протоколы, которые подписываются всѣми присутствовавшими членами.

§ 37. Рѣшенія правленія приводятся въ исполненіе по большинству голосовъ, а когда не состоится большинства, то спорный вопросъ переносится на рѣшеніе общаго собранія, которому представляются также всѣ тѣ вопросы, по коимъ правленіе или ревизіонная коммиссія (§ 41) признаютъ необходимымъ дѣйствовать съ общаго согласія акціонеровъ, или кои, на основаніи сего устава и утвержденной общимъ собраніемъ инструкціи, не подлежатъ разрѣшенію правленія.

Примѣчаніе. Если директоръ, не согласившійся съ постановленіемъ правленія, потребуесть занесенія своего несогласія въ протоколъ, то съ него слагается отвѣтственность за состоявшееся постановленіе.

§ 38. Члены правленія исполняютъ свои обязанности на основаніи общихъ законовъ и постановленій, въ семъ уставѣ заключающихся, и, въ случаѣ распорядковъ законопротивныхъ, превышенія предѣловъ власти, бездѣйствія и нарушенія какъ сего устава, такъ и постановленій общихъ собраній акціонеровъ, подлежатъ отвѣтственности на общемъ основаніи законовъ.

Примѣчаніе 1-е. Члены правленія могутъ быть смѣняемы, по опредѣленію общаго собранія акціонеровъ, и до окончанія срока ихъ службы.

Примѣчаніе 2-е. Заключающіяся въ настоящемъ отдѣлѣ устава постановленія, опредѣляющія: мѣстопробываніе правленія, число членовъ правленія и сроки ихъ избранія (§§ 21, 22 и 24), число акцій, представляемыхъ членами правленія и директоромъ-распорядителемъ въ кассу общества при вступленіи ихъ въ должность (§§ 23 и 29), порядокъ замѣщенія выбывающихъ директоровъ (§ 25), порядокъ избранія предѣдательствующаго въ правленіи (§ 26), порядокъ веденія переписки по дѣламъ общества и подписи выдаваемыхъ правленіемъ документовъ (§§ 32 и 33) и сроки обязательнаго созыва правленія (§ 36), могутъ быть измѣняемы по постановленію общаго собранія акціонеровъ, съ утвержденія Министра Финансовъ.

Отчетность по дѣламъ Общества, распредѣленіе прибыли и выдача дивиденда.

§ 39. Операціонный годъ общества считается съ перваго января по первое января. За каждый минувшій годъ правленіемъ составляется, для представленія на разсмотрѣніе и утвержденіе обыкновеннаго годоваго общаго собранія акціонеровъ (§ 49), подробный годовой отчетъ объ операціяхъ общества и балансъ его оборотовъ. Печатные экземпляры годовыхъ отчета и баланса раздаются въ правленіи общества за двѣ недѣли до годоваго общаго собранія всѣмъ акціонерамъ, заявляющимъ о желаніи получить таковыя. Съ того же времени открываются акціонерамъ книги правленія, со всѣми счетами, документами и приложеніями, относящимися къ отчету и балансу.

Примѣчаніе. Порядокъ исчисленія операціоннаго года (§ 39) можетъ быть измѣняемъ по постановленію общаго собранія акціонеровъ, съ утвержденія Министра Финансовъ.

§ 40. Отчетъ долженъ содержать въ подробности слѣдующія главные статьи: а) состояніе капиталовъ: основнаго, запаснаго, на погашеніе стоимости имущества и облигаціоннаго, и равно уплаты по послѣдному процентовъ и погашенія, причѣмъ капиталы общества, заключающіеся въ процентныхъ бумагахъ, должны быть показываемы не свыше той цѣны, по которой бумаги эти пріобрѣтены; если же биржевая цѣна въ день составленія баланса ниже покупной цѣны, то стоимость бумагъ показывается по биржевому курсу, состоявшемуся въ день заключенія счетовъ; б) общій приходъ и расходъ за то время, за которое отчетъ представляется, какъ по покупкѣ матеріаловъ и проч., такъ и по переработкѣ и продажѣ фабрикатовъ и продуктовъ изъ нихъ; в) подробный счетъ издержекъ на жалованіе слу-

жащимъ въ обществѣ и на прочіе расходы по управленію; г) счетъ наличнаго имущества общества и принадлежащихъ ему запасовъ; д) счетъ долговъ общества на другихъ лицахъ и сихъ послѣднихъ на самомъ обществѣ, и е) счетъ доходовъ и убытковъ и примѣрное распрежденіе чистой прибыли.

§ 41. Для повѣрки отчета и баланса, общее собраніе акціонеровъ назначаетъ за годъ впередъ ревизіонную комиссію изъ трехъ или болѣе акціонеровъ не состоящихъ ни членами правленія, ни въ другихъ должностяхъ по управленію дѣлами общества. Комиссія эта собирается обязательно не позже, какъ за мѣсяцъ до слѣдующаго годичнаго общаго собранія, и, по обревизованіи отчета и баланса за истекшій годъ, всѣхъ книгъ, счетовъ, документовъ и приложений, а равно дѣлопроизводства правленія, конторъ и магазиновъ общества, вноситъ отчетъ и балансъ съ своимъ заключеніемъ въ общее собраніе, которое и постановляетъ по онымъ окончательное рѣшеніе. Комиссіи этой предоставляется, если она признаетъ нужнымъ или общимъ собраніемъ ей будетъ поручено, производить также осмотръ и ревизію всего имущества общества на мѣстахъ и повѣрку сдѣланныхъ въ теченіе года работъ, равно произведенныхъ расходовъ по возобновленію или ремонту сего имущества и вообще производить всѣ необходимыя изысканія для заключенія о степени пользы и своевременности, а равно выгодности для общества какъ произведенныхъ работъ и сдѣланныхъ расходовъ, такъ и всѣхъ оборотовъ общества. Для исполненія вышеннеложеннаго, правленіе обязано представить комиссіи всѣ необходимыя способы. На предварительное той же комиссіи разсмотрѣніе представляется смѣта и планъ дѣйствій на наступившій годъ, которые комиссія вноситъ также съ своимъ заключеніемъ въ общее собраніе акціонеровъ. Независимо отъ сего, комиссіи предоставляется требовать отъ правленія, въ случаѣ призванной ею необходимости, созыва чрезвычайныхъ общихъ собраній акціонеровъ (§ 50).

§ 42. Отчетъ и балансъ, по утвержденіи общимъ собраніемъ, публикуются во всеобщее свѣдѣніе и представляются въ трехъ экземплярахъ въ Министерство Финансовъ.

§ 43. Въ теченіе мѣсяца по утвержденіи общимъ собраніемъ годоваго отчета правленіе общества обязано, согласно ст. 417 уст. прим. налог. (св. зак. т. V, изд. 1893 г.), представить сей отчетъ съ протоколомъ общаго собранія въ губернское податное присутствіе той губерніи, гдѣ правленіе имѣетъ свое мѣсто-пребываніе, а равно препроводить для напечатанія за установленную плату въ редакцію вѣстника финансовъ, промышленности и торговли заключительный балансъ и извлеченіе изъ годоваго отчета, съ показаніемъ въ ономъ валоваго дохода, расхода и чистой прибыли за отчетный годъ, а также распрежденія сей послѣдней, съ означеніемъ размѣра дивиденда, назначеннаго къ выдачѣ на каждую акцію.

Примѣчаніе. Ненсполненіе изъясненнаго въ семъ параграфѣ требованія влечетъ за собою послѣдствія, указанные въ ст. 436 того же устава.

§ 44. По утвержденіи отчета общимъ собраніемъ, изъ годоваго чистаго дохода, т. е. суммы, остающейся за покрытіемъ всѣхъ расходовъ и убытковъ и за уплатою процентовъ и погашенія по облигаціямъ, если таковая окажется, отчисляется ежегодно не менѣе пяти процентовъ въ запасный капиталъ и не болѣе пяти процентовъ первоначальной стоимости каменныхъ строеній и десяти процентовъ прочаго недвижимаго и движимаго имущества на погашеніе стоимости сего имущества впредь до полнаго погашенія оной; распрежденіе же остальной затѣмъ суммы, за выдачею изъ нея вознагражденія членамъ правленія, зависитъ отъ усмотрѣнія общаго собранія акціонеровъ.

§ 45. Обязательное отчисленіе въ запасный капиталъ продолжается, пока онъ не будетъ равняться одной трети основнаго капитала; обязательное отчисленіе возобновляется, если часть запаснаго капитала будетъ израсходована.

Примѣчаніе. Запасному капиталу можетъ быть дано лишь такое помѣщеніе, которое обезпечивало бы возможность безпрепятственной его реализаціи.

§ 46. Запасный капиталъ предназначается исключительно на уплату той суммы процентовъ и погашенія по облигаціямъ, которая останется непокрытою по случаю недостатка на сіе доходовъ общества, а равно на покрытіе непредвидѣнныхъ расходовъ. Расходование запаснаго капитала на этотъ послѣдній предметъ производится не иначе, какъ по опредѣленію общаго собранія акціонеровъ и лишь тогда, когда уплата процентовъ и погашенія по облигаціямъ вполнѣ обезпечена доходами общества.

Примѣчаніе. Въ тѣ годы, когда доходовъ общества будетъ недостаточно для уплаты процентовъ и погашенія по облигаціямъ и недостающая сумма не можетъ быть покрыта изъ имѣющагося запаснаго капитала, то для таковой уплаты обращается въ продажу сначала движимое, а потомъ недвижимое имущество общества.

§ 47. О времени и мѣстѣ выдачи дивиденда правленіе публикуетъ во всеобщее свѣдѣніе.

§ 48. Дивиденды по акціямъ, а равно проценты по облигаціямъ, и капиталъ по облигаціямъ, вышедшимъ въ тиражъ, не потребованные въ теченіи десяти лѣтъ, обращаются въ собственность общества, за исключеніемъ тѣхъ случаевъ, когда теченіе земской давности считается по закону прерваннымъ; въ такихъ случаяхъ со всѣми вышеупомянутыми суммами поступаютъ согласно судебному о нихъ рѣшенію или распоряженію опекунскихъ учрежденій. На всѣ вышеозначенныя суммы, не взятая въ срокъ и хранящіяся въ кассѣ правленія, проценты не выдаются.

Примѣчаніе. Правленіе не выходитъ въ разбирательство, дѣйствительно-ли купонъ принадлежитъ предъявителю оного, за исключеніемъ тѣхъ случаевъ, когда на выдачу дивиденда по купонамъ наложено судебною властью запрещеніе, или когда предъявленный купонъ окажется однимъ изъ тѣхъ, объ утратѣ которыхъ подано въ правленіе общества заявленіе.

Общее собраніе акціонеровъ.

§ 49. Общія собранія акціонеровъ бываютъ обыкновенныя и чрезвычайныя. Обыкновенныя собранія созываются правленіемъ ежегодно не позже мая мѣсяца для разсмотрѣнія и утвержденія отчета и баланса за истекшей годъ, смѣты расходовъ и плана дѣйствій наступившаго года, а равно для избиранія членовъ правленія и ревизіонной комиссіи. Въ сихъ собраніяхъ обсуждаются и рѣшаются также и другія дѣла, превышающія власть правленія или тѣ, кои правленіемъ будутъ предложены общему собранію.

§ 50. Чрезвычайныя собранія созываются правленіемъ или по собственному его усмотрѣнію, или по требованію акціонеровъ, имѣющихъ въ совокупности не менѣе десяти голосовъ, или ревизіонной комиссіи (§ 41). Такое требованіе акціонеровъ или ревизіонной комиссіи о созваніи чрезвычайнаго общаго собранія приводится въ исполненіе правленіемъ не позже одного мѣсяца по заявленіи оного.

§ 51. Общее собраніе разрѣшаетъ, согласно сему уставу, всѣ вопросы, до дѣлъ общества относящіяся. Но непремѣнному вѣдѣнію его подлежатъ постановленія о приобрѣтеніи недвижимыхъ имуществъ для общества, о продажѣ, отдачѣ въ аренду и залогѣ таковыхъ имуществъ, обществу принадлежащихъ, а равно о расширеніи предиріятія. Общему собранію предоставляется, при расширеніи пред-

пріятія, или пріобрѣтеніи недвижимаго имѣнія, опредѣлить порядокъ погашенія таковыхъ затратъ.

§ 52. О времени и мѣстѣ общаго собранія акціонеры извѣщаются посредствомъ публикаціи по крайней мѣрѣ за мѣсяць до дня собранія, причемъ въ публикаціи должны быть объяснены предметы, подлежащіе разсмотрѣнію общаго собранія. О томъ же правленіе доводитъ каждый разъ до свѣдѣнія мѣстнаго полицейскаго начальства.

§ 53. Въ общемъ собраніи акціонеры участвуютъ лично или чрезъ довѣренныхъ, причемъ въ послѣднемъ случаѣ правленіе должно быть письменно о томъ увѣдомлено. Довѣреннымъ можетъ быть только акціонеръ, и одно лицо не можетъ имѣть болѣе двухъ довѣренностей.

§ 54. Каждый акціонеръ имѣетъ право присутствовать въ общемъ собраніи и участвовать въ обсужденіи предлагаемыхъ собранію вопросовъ лично или чрезъ довѣренныхъ, но въ постановленіяхъ общаго собранія участвуютъ только акціонеры, пользующіеся правомъ голоса. Каждая двадцать акцій даютъ право на голосъ, безъ всякаго при этомъ ограниченія числа голосовъ, предоставляемаго въ общемъ собраніи одному лицу.

§ 55. Акціонеры, имѣющіе менѣе двадцати акцій, могутъ соединить по общей довѣренности акцій свои, для полученія права на одинъ и болѣе голосовъ.

§ 56. По акціямъ, переданнымъ отъ одного лица другому, право голоса предоставляется новому ихъ владѣльцу не прежде трехъ мѣсяцевъ со времени отмѣтки правленіемъ передачи.

§ 57. Если акцій достанется по наслѣдству или другимъ путемъ въ общее владѣніе нѣсколькимъ лицамъ, то право участія въ общемъ собраніи предоставляется лишь одному изъ нихъ по ихъ избранію, равно и торговые дома могутъ имѣть въ общемъ собраніи не болѣе одного представителя, но безъ какихъ либо относительно числа голосовъ преимуществъ.

§ 58. Для дѣйствительности общихъ собраній требуется, чтобы въ оныя прибыли владѣльцы акцій или ихъ довѣренные (§§ 53—55), представляющіе въ совокупности не менѣе половины основнаго капитала, а для рѣшенія вопросовъ: о расширеніи предпріятія, объ увеличеніи или уменьшеніи основнаго капитала, объ измѣненіи устава и ликвидаціи дѣлъ требуется прибытіе владѣльцевъ акцій, представляющихъ три четверти общаго числа акцій. Постановленія общаго собранія получаютъ обязательную силу, когда приняты будутъ большинствомъ трехъ четвертей голосовъ участвовавшихъ въ подачѣ голоса акціонеровъ или ихъ довѣренныхъ, при нечисленіи сихъ голосовъ на основаніи § 54; избраніе же членовъ правленія и ревизіонной комиссіи производится простымъ большинствомъ голосовъ. Если собраніе не будетъ удовлетворять въ отношеніи количества представленныхъ въ оное акцій означеннымъ выше условіямъ, при которыхъ оно считается законно состоявшимся, или если при рѣшеніи дѣлъ въ общемъ собраніи не окажется трехъ четвертей голосовъ одного мѣнія, не считая случаевъ, когда достаточно простое большинства голосовъ, то не ранѣе, какъ чрезъ двѣ недѣли, дѣлается указаннымъ въ § 52 порядкомъ вызовъ во вторичное общее собраніе, которое считается законно состоявшимся, а рѣшеніе его окончательнымъ, не взирая на число акцій, представляемое прибывшими въ оное акціонерами, о чемъ правленіе обязано предварять акціонеровъ въ самомъ приглашеніи на собраніе. Въ такомъ вторичномъ собраніи могутъ быть разсматриваемы лишь тѣ дѣла, которыя подлежали обсужденію, или остались неразрѣшенными въ первомъ общемъ собраніи, при чемъ дѣла эти рѣшаются простымъ большинствомъ голосовъ. Рѣшенія, принятая общимъ собраніемъ, обязательны для всѣхъ акціонеровъ, какъ присутствовавшихъ, такъ и отсутствовавшихъ.

Примѣчаніе. Подача голосовъ въ общемъ собраніи производится, по усмотрѣнію самого собранія, баллотированіемъ шарами или закрытыми записками, а указанное большинство исчисляется по отношенію голосовъ утвердительныхъ къ общему числу голосовъ, дѣйствительно поданныхъ акціонерами по каждому отдѣльному вопросу.

§ 59. Дѣла, подлежащія разсмотрѣнію въ общемъ собраніи поступаютъ въ оное не иначе, какъ чрезъ посредство правленія, почему акціонеры, желающіе сдѣлать какое либо предложеніе общему собранію, должны письменно обратиться съ онымъ въ правленіе не позже семи дней до общаго собранія. Если предложеніе сдѣлано акціонерами, имѣющими въ совокупности не менѣе десяти голосовъ, то правленіе во всякомъ случаѣ обязано представить такое предложеніе слѣдующему общему собранію съ своимъ заключеніемъ.

§ 60. Для правильнаго хода дѣлъ въ общемъ собраніи акціонеры избираютъ изъ среды своей предсѣдательствующаго.

§ 61. Постановленія общихъ собраній удостоверяются протоколами, подписываемыми предсѣдательствовавшимъ въ собраніи, всѣми наличными въ собраніи членами правленія и, по крайней мѣрѣ, тремя акціонерами изъ числа присутствовавшихъ въ собраніи, предъявившими наибольшее число акцій.

Примѣчаніе. Правила настоящаго отдѣла устава, касающіяся: срока созыва обыкновенныхъ годовыхъ общихъ собраній (§ 49), порядка созыва чрезвычайныхъ общихъ собраній (§ 50), числа акцій, дающаго право голоса въ общихъ собраніяхъ (§§ 54 и 55), срока, съ котораго предоставляется право голоса новымъ акціонерамъ (§ 56), срока предъявленія правленію предложеній акціонеровъ (§ 59) и, наконецъ, порядка подписи протоколовъ общихъ собраній (§ 61), могутъ быть измѣняемы по постановленію общаго собранія акціонеровъ, съ утвержденія Министра Финансовъ.

Разборъ споровъ по дѣламъ Общества, отвѣтственность и прекращеніе дѣйствій его.

§ 62. Всѣ споры по дѣламъ общества между акціонерами и между ними и членами правленія, а равно споры общества съ другими обществами и частными лицами рѣшаются или въ общемъ собраніи акціонеровъ, если обѣ спорящія стороны будутъ на это согласны, или разбираются общимъ судебнымъ порядкомъ.

§ 63. Отвѣтственность общества ограничивается принадлежащимъ ему движимымъ и недвижимымъ имуществомъ и капиталами, а потому, въ случаѣ неудачи предпріятія общества или при возникшихъ на оное искахъ, каждый изъ акціонеровъ отвѣчаетъ только вкладомъ своимъ, поступившимъ уже въ собственность общества, въ размѣрѣ двухсотъ пятидесяти рублей на акцію, и сверхъ того ни личной отвѣтственности, ни какому либо дополнительному платежу по дѣламъ общества подвергаемъ быть не можетъ.

§ 64. Срокъ существованія общества не назначается. Если по ходу дѣлъ закрытіе общества признано будетъ необходимымъ, то дѣйствія его прекращаются по приговору общаго собранія акціонеровъ. Если по балансу общества окажется потеря двухъ пятыхъ основнаго капитала и акціонеры не исполнятъ онаго въ теченіе одного года со дня утвержденія общимъ собраніемъ отчета, изъ котораго обнаружился недостатокъ капитала, то общество прекращаетъ свои дѣйствія.

Примѣчаніе. Если при потерѣ двухъ пятыхъ основнаго капитала и при выраженномъ большинствомъ акціонеровъ желаніи пополнить оный, кто либо изъ акціонеровъ не внесетъ въ теченіе указаннаго въ семъ параграфѣ времени причитающаго по принадлежащимъ ему акціямъ дополнительнаго платежа, то акціи эти объявляются уничтоженными, о чемъ публикуется во всеобщее свѣдѣніе, и

замѣняются новыми, подъ тѣми же номерами, акціями, которыя продаются правленіемъ общества чрезъ мѣстнаго маклера. Изъ вырученной отъ продажи сихъ акцій суммы, за покрытіемъ причитающихся по продажѣ и публикаціи расходовъ, часть, равная дополнительному по акціямъ взносу, обращается на пополненіе основнаго капитала, а остатокъ выдается бывшему владѣльцу уничтоженныхъ акцій.

§ 65. Въ случаѣ прекращенія дѣйствій общества, общее собраніе акціонеровъ избираетъ изъ среды своей не менѣе трехъ лицъ въ составъ ликвидационной комиссіи и опредѣляетъ порядокъ ликвидации дѣлъ общества. Комиссія эта принимаетъ дѣла отъ правленія. Ликвидаторы вызываютъ чрезъ повѣстки и публикацію кредиторовъ общества, принимаютъ мѣры къ полному ихъ удовлетворенію, производятъ реализацію имущества общества и вступаютъ въ соглашенія и мировыя сдѣлки съ третьими лицами, на основаніи и въ предѣлахъ, указанныхъ общимъ собраніемъ. Суммы, слѣдующія на удовлетвореніе кредиторовъ, а равно необходимы для обезпеченія полнаго удовлетворенія спорныхъ требованій, вносятся ликвидаторами, за счетъ кредиторовъ, въ одно изъ государственныхъ кредитныхъ установленій; до того времени не можетъ быть приступлено къ удовлетворенію акціонеровъ соразмѣрно остающимся въ распоряженіи общества средствамъ. О дѣйствіяхъ своихъ ликвидаторы представляютъ общему собранію отчеты въ сроки, собраніемъ установленныя, и, независимо отъ того, по окончаніи ликвидации, представляютъ общій отчетъ. Если при окончаніи ликвидации не все подлежащія выдачѣ суммы будутъ вручены по принадлежности, за невякою лицъ, коимъ онѣ слѣдуютъ, то общее собраніе опредѣляетъ, куда деньги эти должны быть отданы на храненіе впредь до выдачи ихъ, и какъ съ ними надлежитъ поступить по истеченіи срока давности, въ случаѣ невяки собственника.

§ 66. Какъ о приступѣ къ ликвидации, такъ и объ окончаніи оной, съ объясненіемъ послѣдовавшихъ распоряженій, въ первомъ случаѣ правленіемъ, а въ послѣднемъ ликвидаторами доносится Министру Финансовъ, а также дѣлаются надлежащія публикаціи для свѣдѣнія акціонеровъ и всехъ лицъ, къ дѣламъ общества прикосновенныхъ.

§ 67. Въ случаяхъ, не предусмотрѣнныхъ сими уставомъ, общество руководствуется правилами, для акціонерныхъ компаній постановленными, а равно общими узаконеніями, какъ нынѣ дѣйствующими, такъ и тѣми, кои будутъ впослѣдствіи изданы.

Уставъ Южно-русскаго Товарищества пеньковой и канатной промышленности.

(Утвержденъ 2-го Іюля 1895 г.).

Цѣль учрежденія Товарищества, права и обязанности его.

§ 1. Для содержанія и развитія дѣйствій принадлежащей нынѣ Харьковской фирмѣ „И. А. Корякинъ“ пенькопрядильной и канатной фабрики, находящейся въ предмѣстьи г. Харькова, на Журавлевкѣ, учреждается Товарищество на паяхъ, подъ наименованіемъ: „Южно-русское Товарищество пеньковой и канатной промышленности“.

Примѣчаніе 1. Учредители Товарищества: Харьковскій первой гильдіи купецъ Николай Васильевичъ Орловъ и Харьковскій второй гильдіи купецъ Иванъ Афанасьевичъ Корякинъ.

Примѣчаніе 2. Передача, до образованія Товарищества, учредителями другимъ лицамъ своихъ правъ и обязанностей по Товариществу, присоединеніе новыхъ

учредителей и исключеніе изъ числа учредителей котораго либо изъ нихъ допускается не иначе, какъ по испрошеніи на то, всякій разъ, разрѣшенія Министра финансовъ.

§ 2. Поименованную въ предыдущемъ параграфѣ фабрику со всѣми принадлежащими къ ней строеніями, машинами, складами товаровъ, запасами матеріаловъ и прочимъ имуществомъ, а равно контрактами, условіями и обязательствами, разрѣшается нынѣшнему владѣльцу передать на законномъ основаніи въ собственность Товарищества, по надлежащимъ планамъ, описямъ и оцѣнкѣ, съ тѣмъ, чтобы приобрѣтеніе означеннаго имущества Товариществомъ и переводъ онаго на имя Товарищества произведены были съ соблюденіемъ всѣхъ существующихъ на сей предметъ законоположеній, съ полученіемъ отъ владѣльца на недвижимое имѣніе крѣпостныхъ актовъ на имя Товарищества. Окончательное опредѣленіе цѣны всему означенному имуществу предоставляется соглашенію перваго законно состоявшагося общаго собранія владѣльцевъ пзевъ съ владѣльцемъ имущества, при чемъ, если не состоится окончательнаго соглашенія между означенными первымъ общимъ собраніемъ и владѣльцемъ имущества относительно передачи указаннаго выше имущества, то Товарищество считается несостоявшимся.

§ 3. Отвѣтственность за всѣ возникшіе до передачи имущества Товариществу долги и обязательства, лежащіе, какъ на прежнемъ владѣльцѣ сего имущества, такъ и на самомъ имуществѣ, равно переводъ таковыхъ долговъ и обязательствъ, съ согласія кредиторовъ, на Товарищество, разрѣшаются на точномъ основаніи существующихъ гражданскихъ законовъ.

§ 4. Товариществу предоставляется право, съ соблюденіемъ существующихъ законовъ, правилъ, постановленій, законоположеній и правъ частныхъ лицъ, приобрѣтать въ собственность, а равно устранивать вновь или арендовать соответственныя цѣли Товарищества промышленныя и торговыя заведенія, съ приобрѣтеніемъ для сего движимаго и недвижимаго имущества.

Примѣчаніе 1. Въ случаѣ приобрѣтенія Товариществомъ въ собственность или въ срочное владѣніе и пользованіе недвижимыхъ имуществъ въ мѣстностяхъ: а) поименованныхъ въ Именномъ Высочайшемъ Указѣ 14 марта 1887 г., и б) расположенныхъ въѣ городовъ и мѣстечекъ въ губерніяхъ, лежащихъ въ общей чертѣ еврейской осѣдности, не могутъ быть: въ первомъ случаѣ владѣльцами пзевъ иностранные подданные, а въ послѣднемъ случаѣ—владѣльцами пзевъ и завѣдывающими и управляющими недвижимыми имуществами Товарищества лица іудейскаго вѣроисповѣданія.

Примѣчаніе 2. Въ случаѣ приобрѣтенія Товариществомъ земельныхъ угодій въ Западномъ краѣ, количество таковыхъ не должно превышать двухсотъ десятинъ.

§ 5. Товарищество, его конторы и агенты подчиняются относительно платежа гильдейскихъ повинностей, пошлинъ за право торговли, таможенныхъ, гербовыхъ и другихъ общихъ и мѣстныхъ сборовъ всѣмъ правиламъ и постановленіямъ, какъ общимъ, такъ и относительно предиріятія Товарищества нынѣ въ Имперіи дѣйствующимъ, равно тѣмъ, какія впредь будутъ на сей предметъ изданы.

§ 6. Публикаціи Товарищества во всѣхъ указанныхъ въ законѣ и въ настоящемъ уставѣ случаяхъ дѣлаются въ „Правительствомъ Вѣстникѣ“, „Вѣстникѣ Финансовъ, промышленности и торговли“ (Указателѣ Правительственныхъ распоряженій по Министерству Финансовъ), Вѣдомостяхъ обѣихъ столицъ и мѣстныхъ губернскихъ, съ соблюденіемъ установленныхъ правилъ.

§ 7. Товарищество имѣетъ печать съ изображеніемъ его наименованія.

Капиталъ Товарищества, пай, права и обязанности владѣльцевъ ихъ.

§ 8. Основной капиталъ Товарищества опредѣляется въ триста тысячъ рублей, раздѣленныхъ на триста паевъ, по одной тысячѣ рублей каждый.

§ 9. Все означенное въ § 8 количество паевъ распредѣляется между учредителями и приглашенными ими къ участию въ предпріятіи лицами по взаимному соглашенію, при чемъ, взаимнъ приобретаемаго Товариществомъ указанного въ § 2 имущества, владѣльцу онаго разрѣшается получить пай Товарищества по нарицательной ихъ цѣнѣ, въ числѣ, опредѣляемомъ по взаимному его соглашенію съ первымъ общимъ собраніемъ владѣльцевъ паевъ, съ оплатою ихъ взаимнъ денегъ упомянутымъ имуществомъ.

§ 10. Слѣдующая за пай сумма, за исключеніемъ тѣхъ паевъ, кои, согласно § 9, будутъ выданы за приобретаемое Товариществомъ имущество, вносятся участниками не далѣе, какъ въ теченіе шести мѣсяцевъ со дня распубликованія устава, вся сполна безъ разсрочки, съ запискою взносовъ въ установленныя книги и съ выдающею въ полученіи денегъ распискою за подписью учредителей, а впослѣдствіи и самыхъ паевъ. Затѣмъ Товарищество открываетъ свои дѣйствія. Въ случаѣ неисполненія сего, Товарищество считается несостоявшимся, и внесенныя по паямъ деньги возвращаются сполна по принадлежности.

Примѣчаніе. Книги для записки суммъ, вносимыхъ за пай, ведутся съ соблюденіемъ правилъ, указанныхъ въ и. н. 4—10 ст. 2166 т. X. ч. 1 Св. Зак., изд. 1887 г., и предъявляются, для приложенія къ швуру оныхъ печати и для скрѣпки по листамъ и надписи, Харьковской Городской Управѣ.

§ 11. Объ учрежденіи и открытіи дѣйствій Товарищества, или же о томъ, что оно не состоялось (§§ 2 и 10), въ первомъ случаѣ правленіе, а въ послѣднемъ учредители уведомляютъ Министра Финансовъ и публикуютъ во всеобщее свѣдѣніе.

§ 12. Впослѣдствіи, при развитіи дѣлъ Товарищества, оно можетъ, сообразно потребности, увеличить свой капиталъ посредствомъ выпуска дополнительныхъ паевъ по прежней цѣнѣ, но не иначе, какъ по постановленію общаго собранія владѣльцевъ паевъ и съ особаго, каждый разъ, разрѣшенія Правительства, порядкомъ, имъ утверждаемымъ.

Примѣчаніе. Хотя дополнительные пай Товарищества выпускаются по прежней цѣнѣ, но при этомъ по каждому изъ вновь выпускаемыхъ Товариществомъ паевъ должна быть вносима приобретателемъ онаго, сверхъ номинальной цѣны (одной тысячи рублей на пай), еще извѣстная премія, равная причитающейся на каждый изъ паевъ предыдущихъ выпусковъ части запаснаго капитала Товарищества по послѣднему балансу, съ обращеніемъ собранныхъ такимъ образомъ премій на увеличеніе того же запаснаго капитала.

§ 13. При послѣдующихъ выпускахъ паевъ преимущественное право на приобретеніе оныхъ имѣютъ владѣльцы паевъ Товарищества предыдущихъ выпусковъ соотвѣтственно числу имѣющихся у нихъ паевъ; если же пай новаго выпуска не будутъ разобраны владѣльцами паевъ предыдущихъ выпусковъ сполна, то на остальную часть оныхъ открывается, съ разрѣшенія Министра Финансовъ и на условіяхъ, подлежащихъ предварительному его утвержденію, публичная подписка, при чемъ должно быть въ точности соблюдаемо правило, въ примѣчаніи 1 къ § 4 изложенное.

§ 14. На паяхъ Товарищества означаются званіе, имя и фамилія владѣльца. Пай вырѣзываются изъ книги, означаются нумерами по порядку и выдаются за подписью трехъ членовъ правленія, бухгалтера и кассира, съ приложеніемъ печати Товарищества.

Примѣчаніе. Паи Товарищества, съ купонами при нихъ листами (§ 16), должны быть печатаемы въ Экспедиціи Заготовленія Государственныхъ Бумагъ.

§ 15. Владѣлецъ паевъ, желающій продать свои паи и не нашедшій покупателя среди остальныхъ пайщиковъ, обязывается увѣдомить о томъ правленіе. Если, по объявленіи о томъ прочимъ владѣльцамъ паевъ, никто изъ нихъ въ теченіе мѣсяца не приобрѣтетъ предлагаемыхъ къ продажѣ паевъ по цѣнѣ, назначаемой по взаимному соглашенію, то владѣлецъ паевъ можетъ затѣмъ распорядиться продажей паевъ въ стороннія руки по своему усмотрѣнію, причемъ правомъ этимъ владѣлецъ паевъ можетъ пользоваться, безъ новаго заявленія о желаніи продать паи, лишь до утвержденія общимъ собраніемъ пайщиковъ отчета за текущій годъ.

§ 16. Къ каждому паю прилагается листъ купоновъ на полученіе по нимъ дивиденда въ теченіе десяти лѣтъ; на купонахъ этихъ означаются нумера паевъ, къ которымъ каждый изъ нихъ принадлежитъ, и года въ послѣдовательномъ порядкѣ. По истеченіи десяти лѣтъ владѣльцамъ паевъ имѣютъ быть выданы новые листы купоновъ, въ томъ же порядкѣ, на слѣдующія десять лѣтъ и т. д.

§ 17. Передача паевъ отъ одного владѣльца другому, а также стороннимъ лицамъ, дѣлается передаточною надписью на паяхъ, которые, при соответственномъ объявленіи, должны быть предъявлены правленію Товарищества для отмѣтки передачи въ его книгахъ. Само правленіе дѣлаетъ передаточную надпись на паяхъ только въ случаяхъ, предусмотрѣнныхъ въ п. 1 ст. 2167 т. X, ч. I, Св. Зак. изд. 1887 г., и по судебному опредѣленію.

§ 18. Купоны не могутъ быть передаваемы отдѣльно отъ паевъ, за исключеніемъ купоновъ за текущій годъ; въ этомъ послѣднемъ случаѣ не требуется никакихъ передаточныхъ надписей на купонахъ или объявленій о передачѣ ихъ.

§ 19. Утратившій паи или купоны къ нимъ, за исключеніемъ купоновъ за текущій годъ, долженъ письменно объявить о томъ правленію, съ означеніемъ номеровъ утраченныхъ паевъ или купоновъ. Правленіе производитъ за счетъ его публикацію. Если по прошествіи шести мѣсяцевъ со дня публикаціи не будетъ доставлено никакихъ свѣдѣній объ утраченныхъ паяхъ или купонахъ, то выдаются новые паи или купоны подъ прежними номерами и съ надписью, что они выданы взаменъ утраченныхъ. Объ утратѣ купоновъ за текущій годъ правленіе никакихъ заявленій не принимаетъ, и утратившій ихъ лишается права на полученіе по нимъ дивиденда.

§ 20. Въ случаѣ смерти владѣльца паевъ и учрежденія надъ имѣніемъ его опеки, опекуны по званію своему въ дѣлахъ Товарищества никакихъ особыхъ правъ не имѣютъ и подчиняются, наравнѣ съ прочими владѣльцами паевъ, общимъ правиламъ сего устава.

Правленіе Товарищества, права и обязанности его.

§ 21. Управленіе дѣлами Товарищества принадлежитъ правленію, находящемуся въ г. Харьковѣ и состоящему изъ трехъ директоровъ, избираемыхъ общимъ собраніемъ владѣльцевъ паевъ изъ среды своей на три года.

§ 22. Для замѣщенія кого либо изъ директоровъ на время продолжительной отлучки или болѣзни, а равно въ случаѣ смерти или выбытія директора до срока избираются общимъ собраніемъ на два года, а во всемъ прочемъ на тѣхъ же основаніяхъ, какъ и директора, два къ нимъ кандидата, которые, за время занятія должности директора, пользуются всеми правами и преимуществами, сей должности присвоенными.

§ 23. Въ директоры и кандидаты избираются лица, имѣющія на свое имя не менѣе десяти паевъ, которые и хранятся въ кассѣ Товарищества во все вре-

мя бытности избранныхъ лицъ въ упомянутыхъ званіяхъ и не могутъ быть никому передаваемы до утвержденія отчета и баланса за послѣдній годъ пребыванія владѣльцевъ паевъ директорами и кандидатами. Общему собранію предоставляется, въ случаѣ неимѣнія въ виду владѣльцевъ паевъ съ вышеозначеннымъ числомъ паевъ, которые поступили бы въ директоры и кандидаты, избирать по ближайшему своему усмотрѣнію въ упомянутыя должности лицъ и не имѣющихъ опредѣленнаго количества паевъ, но съ тѣмъ, чтобы избираемый, по избраніи въ должность, приобрѣлъ на свое имя въ теченіе одного мѣсяца установленное выше количество паевъ.

§ 24. По прошествіи одного года отъ первоначальнаго избранія директоровъ и кандидатовъ, ежегодно выбываютъ одинъ директоръ и одинъ кандидатъ, сначала по жребію, а потомъ по старшинству вступленія, и на мѣсто выбывающихъ избираются новые директоръ и кандидатъ. Выбывшіе директоры и кандидаты могутъ быть избираемы вновь.

§ 25. Кандидатъ, поступившій на мѣсто умершаго или выбывшаго директора, остается въ составѣ правленія до окончанія срока, на который избранъ былъ выбывшій директоръ, но не свыше срока, на который избранъ самъ кандидатъ.

§ 26. Послѣ перваго собранія, созваннаго учредителями, и затѣмъ ежегодно, послѣ годичнаго общаго собранія, директоры избираютъ изъ среды своей председателя и заступающаго его мѣсто.

§ 27. Члены правленія за труды свои по завѣдыванію дѣлами Товарищества могутъ получать опредѣленное содержаніе и процентное изъ чистой прибыли вознагражденіе, по назначенію общаго собранія владѣльцевъ паевъ.

§ 28. Правленіе распоряжается всѣми дѣлами и капиталами Товарищества, по примѣру благоустроеннаго коммерческаго дома. Къ обязанности его относятся: а) приемъ поступившихъ за пан денегъ и выдача самыхъ паевъ; б) устройство, по обряду коммерческому, бухгалтеріи, кассы и письмоводства, а равно и составленіе, на основаніи §§ 39—41, годовыхъ отчета, баланса, смѣты и плана дѣйствій; в) опредѣленія необходимыхъ для службы по Товариществу лицъ, съ назначеніемъ имъ предметовъ занятій и содержанія, а равно ихъ увольненіе; г) покупка матеріаловъ и продажа издѣлій, какъ за наличныя деньги, такъ и въ кредитъ; д) наемъ складовъ, квартиръ и другихъ помѣщеній; е) страхованіе имущества Товарищества; ж) выдача и принятіе къ платежу векселей и другихъ срочныхъ обязательствъ, въ предѣлахъ, установленныхъ общимъ собраніемъ; з) дисконтъ векселей, поступившихъ на имя Товарищества; и) заключеніе отъ имени Товарищества договоровъ и условій, какъ съ казенными вѣдомствами и управленіями, такъ и съ частными обществами и товариществами, а равно городскими, земскими и сословными учрежденіями и частными лицами; і) снабженіе довѣренностями лицъ, опредѣляемыхъ правленіемъ на службу Товарищества, не исключая и тѣхъ, которыя будутъ назначены на таковую службу общимъ собраніемъ; к) совершеніе законныхъ актовъ на приобрѣтеніе и отчужденіе недвижимой собственности, и л) созваніе общихъ собраній владѣльцевъ паевъ и вообще завѣдываніе и распоряженіе всѣми безъ исключенія дѣлами, до Товарищества относящимися, въ предѣлахъ установленныхъ общимъ собраніемъ. Ближайшій порядокъ дѣйствій правленія, предѣлы правъ и обязанности его опредѣляются инструкціею, утверждаемою и измѣняемою общимъ собраніемъ владѣльцевъ паевъ.

§ 29. Для ближайшаго завѣдыванія дѣлами Товарищества правленіе, съ утвержденія общаго собранія владѣльцевъ паевъ, можетъ избрать изъ среды своей, или же изъ стороннихъ лицъ, особаго директора-распорядителя, съ опредѣленіемъ

ему особаго вознагражденія, но не свыше десяти процентовъ чистой прибыли, по усмотрѣнію общаго собранія владѣльцевъ паевъ. Директоръ-распорядитель, если онъ изъ членовъ правленія, долженъ представить, сверхъ указанныхъ въ § 23 десяти паевъ, еще не менѣе десяти паевъ, которые также хранятся на указанныхъ въ томъ же параграфѣ основаніяхъ. Правленіе снабжаетъ директора-распорядителя инструкціею, утверждаемою и измѣняемою общимъ собраніемъ владѣльцевъ паевъ. Директоръ-распорядитель созываетъ правленіе по всеѣмъ тѣмъ дѣламъ, разрѣшеніе коихъ не предоставлено ему по инструкціи.

Примѣчаніе. Если директоръ-распорядитель будетъ назначенъ не изъ состава правленія, то кругъ правъ и обязанностей его, а равно размѣръ вносимаго имъ залога опредѣляются особымъ контрактомъ. Такой директоръ-распорядитель присутствуетъ въ засѣданіяхъ съ правомъ лишь совѣщательнаго голоса.

§ 30. Правленіе производитъ расходы по смѣтамъ, ежегодно утверждаемымъ общимъ собраніемъ владѣльцевъ паевъ. Собранію предоставляется опредѣлить, до какой суммы правленіе можетъ расходовать сверхъ смѣтнаго назначенія въ случаяхъ, не терпящихъ отлагательства, съ отвѣтственностью предъ общимъ собраніемъ за необходимость и послѣдствія сего расхода. О каждомъ такомъ расходѣ должно быть представляемо на усмотрѣніе ближайшаго общаго собранія.

§ 31. Поступающія въ правленіе суммы, не предназначенныя къ немедленному расходованію вносятся правленіемъ въ одно изъ кредитныхъ установленій на имя Товарищества, а получаемые на эти суммы билеты и вообще все документы хранятся въ правленіи.

§ 32. Вся переписка по дѣламъ Товарищества производится отъ имени правленія за подписью одного изъ директоровъ.

§ 33. Векселя, довѣренности, договоры, условія, купчія крѣпости и другіе акты, равно требованія на обратное полученіе суммъ Товарищества изъ кредитныхъ установленій, должны быть подписываемы, по крайней мѣрѣ, двумя членами правленія. Чеки по текущимъ счетамъ подписываются однимъ изъ директоровъ, уполномоченнымъ на то постановленіемъ правленія. Для полученія съ почты денежныхъ суммъ, посылокъ и документовъ, достаточно подписи одного изъ членовъ правленія, съ приложеніемъ печати Товарищества.

Примѣчаніе 1. Вся переписка по дѣламъ Товарищества, все по онымъ сношенія и счетоводство въ предѣлахъ Россійской Имперіи производятся на русскомъ языкѣ.

Примѣчаніе 2. При измѣненіи числа подписей, какъ на выдаваемыхъ правленіемъ документахъ, такъ и на требованіяхъ на обратное полученіе суммъ Товарищества изъ кредитныхъ установленій, правленіемъ, съ утвержденія Министра Финансовъ, опредѣляется срокъ, съ котораго означенное распоряженіе вступаетъ въ силу, о чемъ правленіе обязано поставить въ извѣстность подлежащія кредитныя установленія.

§ 34. Въ необходимыхъ по дѣламъ Товарищества случаяхъ правленію предоставляется право ходатайства въ присутственныхъ мѣстахъ и у начальствующихъ лицъ безъ особой на то довѣренности, равно дозволяется правленію уполномочивать на сей предметъ одного изъ директоровъ или стороннее лицо, но въ дѣлахъ судебныхъ, въ тѣхъ мѣстностяхъ, гдѣ введены въ дѣйствіе судебныя уставы Императора Александра II, соблюдается ст. 27 Уст. Гражд. Судопр.

§ 35. Правленіе можетъ уполномочивать за себя особою довѣренностью директора-распорядителя во всеѣхъ тѣхъ случаяхъ, гдѣ необходимо общее директоровъ дѣйствіе, за исключеніемъ подписи на паяхъ (§ 14), съ отвѣтственностью прав-

ленія предъ Товариществомъ за всѣ распоряженія, которыя будутъ совершены на этомъ основаніи директоромъ-распорядителемъ.

§ 36. Правленіе собирается по мѣрѣ надобности, но во всякомъ случаѣ не менѣе одного раза въ мѣсяцъ. Для дѣйствительности рѣшеній правленія требуется присутствіе трехъ членовъ правленія. Засѣданіямъ правленія ведутся протоколы, которые подписываются всѣми присутствовавшими членами.

§ 37. Рѣшенія правленія приводятся въ исполненіе по большинству голосовъ, а когда не состоится большинства, то спорный вопросъ переносится на рѣшеніе общаго собранія, которому представляются также всѣ тѣ вопросы, по коимъ правленіе или ревизіонная коммиссія (§ 41) признаютъ необходимымъ дѣйствовать съ общаго согласія владѣльцевъ паевъ, или кои, на основаніи сего устава и утвержденной общимъ собраніемъ инструкціи, не подлежатъ разрѣшенію правленія.

Примѣчаніе. Если директоръ, не согласившійся съ постановленіемъ правленія, потребуетъ занесенія своего несогласія въ протоколъ, то съ него слагается отвѣтственность за состоявшееся постановленіе.

§ 38. Члены правленія исполняютъ свои обязанности на основаніи общихъ законовъ и постановленій, въ семъ уставѣ заключающихся, и, въ случаѣ распоряженій законопротивныхъ, превышенія предѣловъ власти, бездѣйствія и нарушенія какъ сего устава, такъ и постановленій общихъ собраній владѣльцевъ паевъ, подлежатъ отвѣтственности на общемъ основаніи законовъ.

Примѣчаніе 1-е. Члены правленія могутъ быть смѣняемы, по опредѣленіи общаго собранія владѣльцевъ паевъ, и до окончанія срока ихъ службы.

Примѣчаніе 2-е. Заключающіеся въ настоящемъ отдѣлѣ устава постановленія, опредѣляющія: мѣстопребываніе правленія, число членовъ правленія и сроки ихъ избранія (§§ 21, 22 и 24), число паевъ, представляемыхъ членами правленія и директоромъ-распорядителемъ въ кассу Товарищества при вступленіи ихъ въ должность (§§ 23 и 29), порядокъ замѣщенія выбывающихъ директоровъ (§ 25), порядокъ избранія предсѣдательствующаго въ правленіи (§ 26), порядокъ веденія переписки по дѣламъ Товарищества и подписи выдаваемыхъ правленіемъ документовъ (§§ 32 и 33) и сроки обязательнаго созыва правленія (§ 36),—могутъ быть измѣняемы по постановленію общаго собранія владѣльцевъ паевъ, съ утвержденія Министра Финансовъ. *

Отчетность по дѣламъ Товарищества, распредѣленіе прибыли и выдача дивиденда.

§ 39. Операціонный годъ Товарищества считается съ перваго января по первое января. За каждый минувшій годъ правленіемъ составляется, для представленія на разсмотрѣніе и утвержденіе обыкновеннаго годоваго общаго собранія владѣльцевъ паевъ (§ 49), подробный годовой отчетъ объ операціяхъ Товарищества и балансъ его оборотовъ. Печатные экземпляры годовыхъ отчета и баланса раздаются въ правленіи Товарищества за двѣ недѣли до годоваго общаго собранія всѣмъ владѣльцамъ паевъ, заявляющимъ о желаніи получить таковыя. Съ того же времени открываются владѣльцамъ паевъ книги правленія, со всѣми счетами, документами и приложениями, относящимися къ отчету и балансу.

Примѣчаніе. Порядокъ исчисленія операціоннаго года (§ 39) можетъ быть измѣняемъ по постановленію общаго собранія владѣльцевъ паевъ, съ утвержденія Министра Финансовъ.

§ 40. Отчетъ долженъ содержать въ подробности слѣдующія главныя статьи: а) состояніе капитала основнаго, съ показаніемъ въ пассивѣ въ отдѣльности капитала внесеннаго валичными деньгами и выданнаго паями за пріобрѣтенное товариществомъ имущество согласно § 9, а также капиталовъ запаснаго и на погаше-

не стоимости имущества, причемъ капиталы, заключающіеся въ процентныхъ бумагахъ, должны быть показываемы не свыше той цѣны, по которой бумаги эти приобретены; если же биржевая цѣна въ день составленія баланса ниже покупной цѣны, то стоимость бумагъ показывается по биржевому курсу, состоявшемуся въ день заключенія счетовъ; б) общій приходъ и расходъ за то время, за которое отчетъ представляется, какъ по покупкѣ матеріаловъ и проч., такъ и по продажѣ издѣлій; в) счетъ издержекъ на жалованье служащимъ въ Товариществѣ и на прочіе расходы по управленію; г) счетъ наличнаго имущества Товарищества и принадлежащихъ ему запасовъ; д) счетъ долговъ Товарищества на другихъ лицахъ и сихъ послѣднихъ на самомъ Товариществѣ, и е) счетъ доходовъ и убытковъ и прижрное распределеніе чистой прибыли.

§ 41. Для повѣрки отчета и баланса, общее собраніе владѣльцевъ паевъ назначаетъ за годъ впередъ, ревизіонную комиссію изъ трехъ или болѣе владѣльцевъ паевъ, не состоящихъ ни членами правленія, ни въ другихъ должностяхъ по управленію дѣлами Товарищества. Комиссія эта собирается обязательно не позже, какъ за мѣсяцъ до слѣдующаго годичнаго общаго собранія, и, по обревизованіи отчета и баланса за истекшій годъ, всѣхъ книгъ, счетовъ, документовъ и приложений, а равно дѣлопроизводства правленія и конторъ Товарищества, вноситъ отчетъ и балансъ, съ своимъ заключеніемъ, въ общее собраніе, которое и постановляетъ по онымъ окончательное рѣшеніе. Комиссіи этой предоставляется, если она признаетъ нужнымъ или общимъ собраніемъ ей будетъ поручено, производить также осмотръ и ревизію всего имущества Товарищества на мѣстахъ и повѣрку сдѣланныхъ въ теченіи года работъ, а равно произведенныхъ расходовъ по возобновленію или ремонту сего имущества, и вообще производить всѣ необходимыя изысканія для заключенія о степени пользы и своевременности, а равно выгодности для Товарищества, какъ произведенныхъ работъ и сдѣланныхъ расходовъ, такъ и всѣхъ оборотовъ Товарищества. Для исполненія вышеназложеннаго, правленіе обязано предоставить комиссіи всѣ необходимыя способы. На предварительное той же комиссіи разсмотрѣніе предоставляются смѣта и планъ дѣйствій на наступившій годъ, которые комиссія вноситъ, также съ своимъ заключеніемъ, въ общее собраніе владѣльцевъ паевъ. Независимо отъ сего, комиссіи предоставляется требовать отъ правленія, въ случаѣ признаваемой ею необходимости, созыва чрезвычайныхъ общихъ собраній владѣльцевъ паевъ (§ 50).

§ 42. Отчетъ и балансъ, по утвержденіи общимъ собраніемъ, публикуются во всеобщее свѣдѣніе и представляются въ трехъ экземплярахъ въ Министерство финансовъ.

§ 43. Въ теченіе мѣсяца по утвержденіи общимъ собраніемъ годоваго отчета правленіе Товарищества обязано, согласно ст. 417 Уст. Прям. Налог. (Св. Зак. т. V, изд. 1893 г.), представить сей отчетъ, съ протоколомъ общаго собранія, въ Губернское Податное Присутствіе той губерніи, гдѣ правленіе имѣетъ свое мѣстопребываніе, а равно препроводить, для напечатанія за установленную плату, въ редакцію „Вѣстника финансовъ, промышленности и торговли“ заключительный балансъ и извлеченіе изъ годоваго отчета, съ показаніемъ въ ономъ валоваго дохода, расхода и чистой прибыли, а также распределенія сей послѣдней, съ означеніемъ размѣра дивиденда, назначеннаго къ выдачѣ на каждый пай.

Примѣчаніе. Неполненіе изъясненнаго въ семь параграфѣ требованія влечетъ за собой послѣдствія, указанныя въ ст. 436 того же Устава.

§ 44. По утвержденіи отчета общимъ собраніемъ, изъ годоваго чистаго дохода, т. е. суммы, остающейся за покрытіемъ всѣхъ расходовъ и убытковъ, если таковая окажется, отчисляется не менѣе пяти процентовъ въ запасный капиталъ,

и не болѣе пяти процентовъ первоначальной стоимости каменныхъ строеній и десяти процентовъ прочаго недвижимаго и движимаго имущества, на погашеніе стоимости сего имущества, вредъ до полного погашенія оной. Остальная затѣмъ сумма, если она не превышаетъ восьми процентовъ на основной капиталъ Товарищества, выдается въ дивидендъ на пан; если же сумма эта будетъ превышать означенные восемь процентовъ, то изъ превышенія отчисляется не менѣе десяти процентовъ въ пользу членовъ правленія и пяти процентовъ въ пользу служащихъ въ Товариществѣ; остальная затѣмъ сумма выдается въ дополнительный дивидендъ владѣльцамъ паевъ.

§ 45. Обязательное отчисленіе въ запасный капиталъ продолжается, пока онъ не будетъ равняться одной трети основнаго капитала. Обязательное отчисленіе возобновляется, если часть запаснаго капитала будетъ израсходована.

Примѣчаніе. Запасному капиталу можетъ быть дано лишь такое помещеніе, которое обезпечивало бы возможность безпрепятственной его реализаціи.

§ 46. Запасный капиталъ предназначается исключительно на покрытіе непредвидѣнныхъ расходовъ. Расходованіе запаснаго капитала производится не иначе, какъ по опредѣленію общаго собранія владѣльцевъ паевъ.

§ 47. О времени и мѣстѣ выдачи дивиденда правленіе публикуетъ во всеобщее свѣдѣніе.

§ 48. Дивидендъ, не потребованный въ теченіе десяти лѣтъ, обращается въ собственность Товарищества, за исключеніемъ тѣхъ случаевъ, когда теченіе зекской давности считается по закону прерваннымъ; въ такихъ случаяхъ съ дивидендными суммами поступаютъ согласно судебному о нихъ рѣшенію или распоряженію опекунскихъ учреждений. На полученные своевременно дивидендные суммы, хранящіяся въ кассѣ правленія, проценты не выдаются.

Примѣчаніе. Правленіе не входитъ въ разбирательство, дѣйствительно ли купонъ принадлежитъ предъявителю онаго, за исключеніемъ тѣхъ случаевъ, когда на выдачу дивиденда по купонамъ вложено судебною властью запрещеніе, или когда предъявленный купонъ окажется однимъ изъ тѣхъ, объ утратѣ которыхъ подано въ правленіе Товарищества заявленіе.

Общія собранія владѣльцевъ паевъ.

§ 49. Общія собранія владѣльцевъ паевъ бываютъ обыкновенныя и чрезвычайныя. Обыкновенныя собранія созываются правленіемъ ежегодно, не позже мѣсяца, для разсмотрѣнія и утвержденія отчета и баланса за истекшій годъ, смѣты расходовъ и плана дѣйствій наступившаго года, а равно для избранія членовъ правленія и ревизіонной комиссіи. Въ сихъ собраніяхъ обсуждаются и рѣшаются также и другія дѣла, превышающія власть правленія, или тѣ, кои правленіемъ будутъ предложены общему собранію.

§ 50. Чрезвычайныя собранія созываются правленіемъ или по собственному его усмотрѣнію или по требованію владѣльцевъ паевъ, имѣющихъ въ совокупности не менѣе десяти голосовъ, или ревизіонной комиссіи (§ 41). Такое требованіе владѣльцевъ паевъ или ревизіонной комиссіи о созваніи чрезвычайнаго общаго собранія приводится въ исполненіе правленіемъ не позже одного мѣсяца по завленію онаго.

§ 51. Общее собраніе разрѣшаетъ, согласно сему уставу, всѣ вопросы, до дѣлъ Товарищества относящіяся; но непремѣнному вѣдѣнію его подлежатъ постановленія: о приобрѣтеніи недвижимыхъ имуществъ для Товарищества, о продажѣ, отдачѣ въ аренду и залогѣ таковыхъ имуществъ, Товариществу принадлежащихъ, а равно о расширеніи предпріятія. Общему собранію предоставляется, при рас-

ширеніи предпріятія или приобрѣтеніи недвижимаго имущества, опредѣлить порядокъ погашенія таковыхъ затратъ.

§ 52. О времени и мѣстѣ общаго собранія владѣльцы паевъ извѣщаются посредствомъ публикаціи, по крайней мѣрѣ, за мѣсяць до дня собранія, при чемъ въ публикаціи должны быть точно объяснены предметы, подлежащіе разсмотрѣнію общаго собранія. О томъ же правленіе доводитъ, каждый разъ, до свѣдѣнія мѣстнаго полицейскаго начальства.

§ 53. Въ общемъ собраніи владѣльцы паевъ участвуютъ лично или чрезъ довѣренныхъ, при чемъ въ послѣднемъ случаѣ правленіе должно быть письменно о томъ увѣдомлено. Довѣреннымъ можетъ быть только пайщикъ, и одно лицо не можетъ имѣть болѣе двухъ довѣренностей.

§ 54. Каждый владѣлецъ паевъ имѣетъ право присутствовать въ общемъ собраніи и участвовать въ обсужденіи предлагаемыхъ собранію вопросовъ лично или чрезъ довѣренныхъ, но въ постановленіяхъ общаго собранія участвуютъ только владѣльцы паевъ, пользующіеся правомъ голоса. Каждые два пая даютъ право на голосъ, но одинъ пайщикъ не можетъ имѣть по своимъ паямъ болѣе того числа голосовъ, на которое даетъ право владѣніи одною десятою частью всего основнаго капитала Товарищества, считая при этомъ по одному голосу на каждое два пая.

§ 55. Владѣльцы паевъ, имѣющіе менѣе двухъ паевъ, могутъ соединять по общей довѣренности пая свои для полученія права на одинъ и болѣе голосовъ до предѣла, въ § 54 указаннаго.

§ 56. По паямъ, переданнымъ отъ одного лица другому, право голоса предоставляется новому ихъ владѣльцу не прежде трехъ мѣсяцевъ со времени отмѣтки правленіемъ передачи.

§ 57. Если пая достанутся по наслѣдству или другимъ путемъ въ общее владѣніе нѣсколькимъ лицамъ, то право участія въ общемъ собраніи предоставляется лишь одному изъ нихъ по ихъ избранію, равно и торговые дома могутъ имѣть въ общемъ собраніи не болѣе одного представителя, но безъ какихъ либо относительно числа голосовъ преимуществъ.

§ 58. Для дѣйствительности общихъ собраній требуется, чтобы въ оныя прибыли владѣльцы паевъ или ихъ довѣренныя (§§ 53—55), представляющіе въ совокупности не менѣе половины основнаго капитала, а для рѣшенія вопросовъ: расширеніи предпріятія, объ увеличеніи или уменьшеніи основнаго капитала, объ измѣненіи устава и ликвидаціи дѣлъ, требуется прибытіе владѣльцевъ паевъ, представляющихъ три четверти общаго числа паевъ. Постановленія общаго собранія получаютъ обязательную силу, когда приняты будутъ большинствомъ трехъ четвертей голосовъ участвовавшихъ въ подачѣ голоса пайщиковъ или ихъ довѣренныхъ, при исчисленіи сихъ голосовъ на основаніи § 54; избраніе же членовъ правленія и ревизіонной коммисіи производится простымъ большинствомъ голосовъ. Если собраніе не будетъ удовлетворять въ отношеніи количества представленныхъ въ оное паевъ означеннымъ выше условіямъ, при которыхъ оно считается законно состоявшимся, или если при рѣшеніи дѣлъ въ общемъ собраніи не окажется трехъ четвертей голосовъ одного мнѣнія, не считая случаевъ, когда достаточно простаго большинства голосовъ, то не ранѣе, какъ черезъ двѣ недѣли, дѣляется указаннымъ въ § 52 порядкомъ вызовъ во вторичное общее собраніе, которое считается законно состоявшимся, а рѣшеніе его окончательнымъ, не взирая на число паевъ, представляемое прибывшимъ въ оное пайщиками, о чемъ правленіе обязано предварить пайщиковъ въ самомъ приглашеніи на собраніе. Въ такомъ вторичномъ собраніи могутъ быть разсматриваемы лишь тѣ дѣла, которыя подлежали обсуж-

денію или остались неразрѣшенными въ первомъ общемъ собраніи, при чемъ дѣла эти рѣшаются простымъ большинствомъ голосовъ. Рѣшенія, принятая общимъ собраніемъ, обязательны для всѣхъ пайщиковъ, какъ присутствовавшихъ, такъ и отсутствовавшихъ.

Примѣчаніе. Подача голосовъ въ общемъ собраніи производится, по усмотрѣнію самаго собранія, баллотированіемъ шарами или закрытыми записками, а указанное большинство исчисляется по отношенію голосовъ утвердительныхъ къ общему числу голосовъ, дѣйствительно поданныхъ владѣльцами паевъ по каждому отдѣльному вопросу.

§ 59. Дѣла подлежащія разсмотрѣнію въ общемъ собраніи, поступаютъ въ оное не иначе, какъ черезъ посредство правленія, почему владѣльцы паевъ, желающіе сдѣлать какое либо предложеніе общему собранію, должны письменно обратиться съ онымъ въ правленіе не позже семи дней до общаго собранія. Если предложеніе сдѣлано владѣльцами паевъ, имѣющими въ совокупности не менѣе десяти голосовъ, то правленіе во всякомъ случаѣ, обязано представить такое предложеніе слѣдующему общему собранію, съ своимъ заключеніемъ.

§ 60. Для правильного хода дѣлъ въ общемъ собраніи владѣльцы паевъ избираютъ изъ среды своей предѣдательствующаго.

§ 61. Постановленія общихъ собраній удостоверяются протоколами, подписываемыми предѣдательствовавшимъ въ собраніи, всѣми валичными въ собраніи членами правленія и, по крайней мѣрѣ, тремя владѣльцами паевъ изъ числа присутствовавшихъ въ собраніи, предъявившими наибольшее число паевъ.

Примѣчаніе. Правила настоящаго отдѣла устава, касающіяся: срока созыва обыкновенныхъ годовыхъ собраній (§ 49), порядка созыва чрезвычайныхъ общихъ собраній (§ 50), числа паевъ, дающаго право голоса въ общихъ собраніяхъ (§§ 54 и 55), срока, съ котораго предоставляется право голоса новымъ владѣльцамъ паевъ (§ 56), срока предъявленія правленію предложеній владѣльцевъ паевъ (§ 59), и, наконецъ, порядка подписи протоколовъ общихъ собраній (§ 61), могутъ быть измѣняемы, по постановленіямъ общаго собранія владѣльцевъ паевъ, съ утвержденіемъ Министра Финансовъ.

Разборъ споровъ по дѣламъ Товарищества, отвѣтственность и прекращеніе дѣйствій его.

§ 62. Всѣ споры по дѣламъ Товарищества между владѣльцами паевъ и между ними и членами правленія, а равно споры между членами правленія и прочими выборными по Товариществу лицами между собою и споры Товарищества съ другими обществами и частными лицами, рѣшаются или въ общемъ собраніи владѣльцевъ паевъ, если обѣ спорящія стороны будутъ на это согласны, или разбираются общимъ судебнымъ порядкомъ.

§ 63. Отвѣтственность Товарищества ограничивается принадлежащимъ ему движимымъ и недвижимымъ имуществомъ и капиталами, а потому, въ случаѣ неудачи предпріятія Товарищества или при возникшихъ на оное искахъ, каждый изъ владѣльцевъ паевъ отвѣчаетъ только владомъ своимъ, поступившимъ уже въ собственность Товарищества, въ размѣрѣ одной тысячи рублей на пай, и сверхъ того, ни личной отвѣтственности, ни какому либо дополнительному платежу по дѣламъ Товарищества подвергаемъ быть не можетъ.

§ 64. Срокъ существованія Товарищества не назначается. Если, по ходу дѣлъ, закрытіе Товарищества признано будетъ необходимымъ, то дѣйствія его прекращаются по приговору общаго собранія владѣльцевъ паевъ. Если по балансу Товарищества окажется потеря двухъ пятыхъ основнаго капитала и владѣльцы

паевъ не пополнять онаго въ теченіи одного года со дня утвержденія общимъ собраніемъ отчета, изъ котораго обнаружился недостатокъ капитала, то Товарищество прекращаетъ свои дѣйствія.

Примѣчаніе. Если, при потерѣ двухъ пятыхъ основнаго капитала и при выраженномъ большинствомъ найшиковъ желаніи пополнить оный, кто либо изъ владѣльцевъ паевъ не внесетъ въ теченіе указаннаго въ семь параграфѣ времени причитающагося по принадлежащимъ ему паямъ дополнительнаго платежа, то такіе объявляются уничтоженными, о чемъ публикуется во всеобщее свѣдѣніе, и замѣняются новыми, подъ тѣми же номерами, паями, которые продаются правленіемъ Товарищества чрезъ мѣстнаго маклера. Изъ вырученной отъ продажи сихъ паевъ суммы, за покрытіемъ причитающихся по продажѣ и публикаціи расходовъ, часть, равная дополнительному по паямъ взносу, обращается на пополненіе основнаго капитала, а остатокъ выдается бывшему владѣльцу уничтоженныхъ паевъ.

§ 65. Въ случаѣ прекращенія дѣйствій Товарищества, общее собраніе владѣльцевъ паевъ избираетъ изъ среды своей не менѣе трехъ лицъ въ составъ ликвидаціонной комиссіи и опредѣляетъ порядокъ ликвидаціи дѣлъ Товарищества. Комиссія эта принимаетъ дѣла отъ правленія. Ликвидаторы вызываютъ, чрезъ повѣстки и публикаціи, кредиторовъ Товарищества, принимаютъ мѣры къ полному ихъ удовлетворенію, производятъ реализацію имущества Товарищества и вступаютъ въ соглашеніе и мировыя сдѣлки съ третьими лицами на основаніи и въ предѣлахъ, указанныхъ общимъ собраніемъ. Суммы, слѣдующія на удовлетвореніе кредиторовъ, а равно необходимыя для обезпеченія полнаго удовлетворенія спорныхъ требованій, вносятся ликвидаторами, за счетъ кредиторовъ, въ одно изъ государственныхъ кредитныхъ установленій; до того времени не можетъ быть приступлено къ удовлетворенію владѣльцевъ паевъ, соразмѣрно остающимся въ распоряженіи Товарищества средствамъ. О дѣйствіяхъ своихъ ликвидаторы представляютъ общему собранію отчеты въ сроки, собраніемъ установленные, и, независимо отъ того, по окончаніи ликвидаціи, представляютъ общій отчетъ. Если при окончаніи ликвидаціи не всѣ подлежащія выдачѣ суммы будутъ вручены по принадлежности, за неявкою лицъ, коимъ онѣ слѣдуетъ, то общее собраніе опредѣляетъ, куда деньги эти должны быть отданы на храненіе, впродъ до выдачи ихъ, и какъ съ ними надлежитъ поступить по истеченіи срока давности, въ случаѣ неявки собственника.

§ 66. Какъ о приступѣ къ ликвидаціи, такъ и объ окончаніи оной, съ объявленіемъ послѣдовавшихъ распоряженій, въ первомъ случаѣ правленіемъ, а въ послѣднемъ — ликвидаторами, доносится Министру Финансовъ, а также дѣлаются надлежащія публикаціи, для свѣдѣнія владѣльцевъ паевъ и всѣхъ лицъ, къ дѣламъ Товарищества прикосновенныхъ.

§ 67. Въ случаяхъ, не предусмотрѣнныхъ симъ уставомъ, Товарищество руководствуется правилами, для акціонерныхъ компаній постановленными, а равно общими узаконеніями, какъ нынѣ дѣйствующими, такъ и тѣми, кои будутъ впоследствии изданы.

Уставъ ссудо-сберегательной кассы при Харьковской Духовной Семинаріи.

(Утвержденъ 21 апрѣля 1895 г.)

I. Цѣль составленія ссудо-сберегательной кассы.

§ 1 Ссудо-сберегательная касса при Харьковской Духовной Семинаріи имѣетъ двоякую цѣль: а) дать возможность участвующимъ въ ней сберечь хотя небольшую сумму денегъ и б) дѣлать ссуды нуждающимся.

II. Составъ членовъ и образованіе капитала кассы.

§ 2. Членами кассы могутъ быть всѣ лица, находящіеся на службѣ въ Харьковской Семинаріи и Харьковскомъ Духовномъ Училищѣ. Вступившій въ члены кассы не можетъ выйти изъ нея до окончанія службы въ сихъ заведеніяхъ.

Примѣчаніе. Лица, оставившія штатныя мѣста, въ указанныхъ заведеніяхъ, по выслугѣ пенсін, могутъ по желанію оставаться членами кассы на общихъ основаніяхъ.

§ 3. Капиталъ кассы образуется: а) изъ ежемѣсячныхъ обязательныхъ взносовъ и б) единовременныхъ вкладовъ членовъ кассы.

§ 4. Ежемѣсячный обязательный взносъ каждого члена опредѣляется самимъ членомъ, но во всякомъ случаѣ этотъ взносъ—а) долженъ быть не менѣе одного рубля и б) не долженъ измѣняться въ теченіе года.

§ 5. Единовременные вклады принимаются во всякое время года и исключительно только отъ участниковъ кассы, но $\frac{0}{100}$ на вклады отчисляются только сначала трети, т. е. 1-го января, 1-го мая и 1-го Сентября. Размѣръ вкладовъ всецѣло зависитъ отъ вкладчика.

§ 6. Составившійся изъ ежемѣсячныхъ и единовременныхъ взносовъ капиталъ считается собственностію вкладчика. Часть своего капитала членъ кассы можетъ взять обратно, оставляя изъ него въ кассѣ не менѣе 35 руб. О желаніи взять обратно опредѣленную настоящимъ § устава часть капитала членъ кассы заявляетъ казначею за мѣсяць.

§ 7. При окончательномъ расчетѣ съ кассой, вкладчикъ получаетъ весь свой капиталъ сполна, за исключеніемъ его долга кассѣ (если таковой имѣется), проценты же на его капиталъ выдаются ему только по окончаніи отчетнаго года при распредѣленіи прибылей кассы между всѣми ея членами.

§ 8. Въ случаѣ смерти вкладчика, его капиталъ выдается его законнымъ наследникамъ, если съ его стороны не было сдѣлано особыхъ распоряженій.

III. Выдача ссудъ и другіе обороты кассы.

§ 9. Ссуды выдаются каждому члену кассы въ размѣрѣ получаемого по штату мѣсячнаго содержанія и внесенной суммы вклада.

§ 10. Ссуды выдаются подъ росписку получателя въ долговой книгѣ, имѣющейся у казначея, на срокъ не болѣе года.

§ 11. Проценты взимаются со всего занятаго капитала впередъ по расчету $\frac{6}{100}$ на годъ или $\frac{1}{2}$ $\frac{0}{100}$ въ мѣсяць.

§ 12. Сдѣланный заемъ погашается согласно желанію заемщика или единовременно, или по срокамъ.

Примѣчаніе 1. Если по истеченіи срока займа должникъ, не смотря на напоминаніе казначея, не уплатитъ долга, то долгъ взыскивается съ него при полученіи имъ жалованья по службѣ лицомъ, выдающимъ жалованье.

Примѣчаніе 2. При оставленіи членомъ кассы своей службы при заведеніи, онъ обязанъ предоставить начальству заведенія удостовѣреніе казначея кассы въ томъ, что на немъ не числится долга кассѣ; если же за нимъ числится долгъ, то начальство удерживаетъ сумму долга изъ его жалованья.

§ 13. До выплаты займа членомъ кассы можетъ быть сдѣланъ новый заемъ съ соблюденіемъ условія § 9.

§ 14. При накопленіи суммъ въ кассѣ, Правленіемъ ея могутъ быть приобретены государственныя процентныя бумаги и выигрышные билеты внутреннихъ займовъ.

Примѣчаніе. Выигрышные билеты обязательно застраховываются. Выигрыши по нимъ дѣлятся поровну между всѣми наличными членами кассы.

§ 15. Прибыли кассы въ концѣ отчетнаго года, за вычетомъ расходовъ по кассѣ, дѣлятся между членами кассы пропорціонально ихъ вкладамъ и времени.

Примѣчаніе. Съ развитіемъ средствъ кассы, можетъ быть положено жалованіе казначею и его помощникамъ (см. § 26) въ размѣрѣ, который опредѣлитъ общее собраніе членовъ.

§ 16. Собранныя суммы кассы хранятся у Ректора Семинаріи.

IV. Ликвидация.

§ 17. Закрытіе кассы можетъ случиться только по обстоятельствамъ, независящимъ отъ членовъ кассы, напримѣръ по предписанію высшаго начальства.

При закрытіи кассы въ общемъ собраніи членовъ ея дѣлается постановленіе о прекращеніи приема вкладовъ и выдачи ссудъ и всѣ дѣйствія кассы послѣ того ограничиваются приемомъ платежей въ пополненіе сдѣланныхъ изъ кассы займовъ. Когда всѣ долги кассѣ будутъ улачены, по постановленію общаго собранія, каждый членъ получаетъ обратно весь свой капиталъ съ причитающимся на него $0/0$, и касса прекращаетъ свои дѣйствія.

V. Управление дѣлами кассы.

§ 18. Управление дѣлами кассы принадлежитъ общему собранію членовъ.

§ 19. Общее собраніе составляютъ всѣ члены кассы подъ предѣдательствомъ Ректора Семинаріи.

§ 20. Общее собраніе созывается предѣдателемъ а) обязательно разъ въ годъ, въ началѣ года, и б) экстренно, по представленію членовъ-распорядителей, или членовъ кассы въ числѣ $1/3$ общаго числа.

§ 21. Общее собраніе считается состоявшимся, если на лицо будетъ болѣе половины числа всѣхъ членовъ.

§ 22. Предметы занятій общаго собранія слѣдующіе: а) разсмотрѣніе годовыхъ отчетовъ, б) выборъ казначея, в) распоряженія по оборотамъ капитала въ случаяхъ, превышающихъ полномочія членовъ-распорядителей и казначея, г) распоряженія по текущимъ дѣламъ въ случаѣ разногласія между членами-распорядителями и д) обсужденіе вопросовъ, могущихъ возникнуть изъ неясности и неполноты устава и постановленіе по онымъ рѣшеній, имѣющихъ поступить на утвержденіе высшаго начальства.

§ 23. Всѣ вопросы и дѣла, составляющіе предметъ занятій общаго собранія, рѣшаются большинствомъ голосовъ и при закрытой баллотировкѣ. Голоса передаваемы быть не могутъ.

§ 24. По рѣшеніямъ общаго собранія составляются протоколы и подписываются предѣдателемъ и всѣми присутствовавшими на собраніи членами.

§ 25. Для текущихъ распоряженій по кассѣ въ предѣлахъ устава и для введенія отчетности избираются два члена распорядителя—по одному отъ Семинаріи и отъ Училища и казначей изъ членовъ кассы, служащихъ при Семинаріи. Лица эти ответственны за цѣлость суммъ кассы и правильное веденіе отчетности. Они подъ предѣдательствомъ Ректора Семинаріи составляютъ Правленіе кассы.

Примѣчаніе. Члены-распорядители отъ каждаго заведенія избираются отдѣльно своими сослуживцами, участниками кассы, срокомъ на одинъ годъ; отказываться отъ выбора могутъ только избираемые на второй годъ подрядъ.

§ 26. Обязанности членовъ-распорядителей слѣдующія: а) ежемѣсячная поѣрка книгъ и суммъ, б) представленіе годичному общему собранію отчета о со-

стоянн кассы, составляемаго казначеемъ, г) опредѣленіе размѣра ссудъ, въ случаѣ одновременныхъ требованій, превышающихъ наличный капиталъ кассы. Членъ-распорядитель отъ Духовнаго Училища кромѣ того состоитъ помощникомъ казначея: онъ получаетъ отъ него ежемѣсячно нѣкоторую сумму въ размѣрѣ, опредѣляемомъ Правленіемъ, для выдачи мелкихъ ссудъ членамъ кассы, своимъ сослуживцамъ. О выданныхъ ссудахъ онъ сообщаетъ казначею для записи въ приходо-расходную книгу.

§ 27. Обязанности казначея слѣдующія: а) вести всѣ книги по капиталу, б) принимать вклады и выдавать ссуды членамъ, в) составлять предъ полученіемъ жалованья вѣдомость о томъ, сколько слѣдуетъ удержать изъ жалованья каждаго члена, для приращенія капитала и передавать ее лицу, выдающему жалованье, и г) составлять годичный отчетъ о состоянн кассы.

§ 28. Во всѣхъ случаяхъ, выходящихъ изъ круга своихъ обязанностей, изложенныхъ въ предыдущемъ §, казначей входитъ въ совѣщаніе съ членами-распорядителями. Вопросы, обсуждаемые совместно членами-распорядителями и казначеемъ, считаются оконченными при единогласномъ рѣшенн, въ противномъ случаѣ они вносятся на разсмотрѣніе общаго собранія.

§ 29. Касса имѣетъ приходо-расходную книгу и другія, какія окажутся нужными.

Уставъ богадѣльни для престарѣлыхъ и неспособныхъ къ труду по калѣчеству или по слабости здоровья крестьянъ сл. Мерефы обоего пола, учрежденной въ сл. Мерефѣ въ домѣ Гапона на капиталъ, пожертвованный отставнымъ, фейерверкеромъ Ив. Ив. Гапономъ и Харьковскимъ купцомъ Ант. Ив. Бѣленькимъ.

1. Богадѣльня учреждается, согласно желанію жертвователей, „во имя Святыя теля Николая Чудотворца“.

2. Богадѣльня открывается на три кровати и имѣетъ назначеніемъ призрѣніе престарѣлыхъ и неспособныхъ къ труду по калѣчеству или по слабости здоровья крестьянъ сл. Мерефы обоего пола.

Примчаніе. Право увеличивать или уменьшать число кроватей, сообразно съ средствами, принадлежитъ Уѣздному Земскому Собранію.

3. Богадѣльня находится въ сл. Мерефѣ, Харьковскаго уѣзда, въ деревянномъ домѣ, пожертвованномъ Ив. Ив. Гапономъ въ собственность Харьковскому уѣздному земству. Домъ состоитъ изъ шести комнатъ съ лавочкою и построенъ на общественной землѣ; кромѣ дома на дворовомъ мѣстѣ имѣются еще два деревянныхъ сараи.

4. Богадѣльня содержится:

а) на проценты съ капитала, пожертвованнаго Ив. Ив. Гапономъ 3000 руб. и купцомъ Ант. Ив. Бѣленькимъ 1000 руб. и заключающагося въ государственнхъ $\frac{0}{100}$ бумагахъ. Капиталъ долженъ навсегда оставаться неприкосновеннымъ;

б) частными добровольными пожертвованіями, дѣлаемыми деньгами, вещами, принасами и т. п.

и в) деньгами, какія будутъ ассигнованы на этотъ предметъ Харьковскимъ уѣзднымъ земствомъ.

Примчаніе. Для усиленія средствъ богадѣльни могутъ быть устраниваемы въ пользу оной, съ надлежащаго каждый разъ разрѣшенія въ установленномъ порядкѣ, спектакли, гулянья, чтенія и т. п.

3. Для сбора пожертвованій имѣется при богадѣльнѣ кружка и шнурованная книга для записыванія пожертвованій.

6. Въ богадѣльню могутъ быть принимаемы и пенсіонеры на счетъ лицъ, желающихъ помѣстить ихъ для призрѣнія, со взносомъ на одного 50 р. ежегодно или 1250 р. одновременно деньгами, или же имуществомъ или капиталомъ, приносящимъ въ годъ 50 р. доходу.

7. Число лицъ, призрѣваемыхъ богадѣльней, завися отъ средствъ, какія будутъ имѣть богадѣльня, опредѣляется Харьковскимъ Уѣзднымъ Земскимъ Собраніемъ, отъ котораго и зависитъ увеличеніе или уменьшеніе числа таковыхъ.

8. Богадѣльня управляется особымъ попечительствомъ, состоящимъ подъ предѣлательствомъ Предѣдателя Уѣздной Земской Управы, изъ почетнаго попечителя и четырехъ попечителей, избираемыхъ Харьковскимъ Уѣзднымъ Земскимъ Собраніемъ, согласно 62 ст. Полож. о зем. учрежд., при чемъ одинъ изъ попечителей избирается Собраніемъ заступающимъ мѣсто предѣдателя. Независимо сего, мѣстный волостный старшина состоитъ непремѣннымъ членомъ попечительства и избранію Собранія не подлежитъ. Почетнымъ попечителемъ состоитъ пожизненно Ив. Ив. Гапонъ.

9. Попечительство созывается предѣлателемъ онаго по мѣрѣ надобности. Для дѣйствительности засѣданія требуется присутствіе кромѣ предѣдателя, по крайней мѣрѣ двухъ членовъ.

10. Въ случаѣ болѣзни, или отсутствія предѣдателя попечительства, обязанность его возлагается на заступающаго его мѣсто.

11. Къ обязанности попечительства относится:

а) опредѣленіе порядка пріема и увольненія призрѣваемыхъ, а равно и самый ихъ пріемъ и увольненіе;

б) опредѣленіе и увольненіе служащихъ въ богадѣльнѣ лицъ и наблюденіе за исполненіемъ послѣдними своихъ обязанностей;

в) составленіе (не позже 1-го Августа каждаго года) приходо-расходной смѣты на предстоящій годъ и представленіе оной для утвержденія Харьковскимъ Уѣзднымъ Земскимъ Собраніемъ въ Харьковскую Уѣздную Земскую Управу;

г) составленіе и представленіе ежегодно къ 1-му Марта въ Уѣздную Управу годичнаго отчета по богадѣльнѣ;

д) наблюденіе за производствомъ расходовъ по богадѣльнѣ и веденіе надлежащей отчетности; производство-же расходовъ и самое веденіе отчетности возлагается на казначей, ежегодно избираемаго попечительствомъ изъ среды своей;

е) изысканіе мѣръ, могущихъ служить къ улучшенію богадѣльни и увеличенію ея средствъ, и

ж) разрѣшеніе всѣхъ вообще дѣлъ, касающихся богадѣльни.

12. Управление богадѣльней члены попечительства раздѣляютъ между собою по взаимному соглашенію, причемъ за трудъ попечители никакого вознагражденія не получаютъ.

13. Ближайшее завѣдываніе богадѣльней попечительствомъ можетъ быть возложено и на особаго смотрителя, если средства богадѣльни будутъ достаточны для овлаты этой должности; смотритель этотъ въ дѣйствіяхъ своихъ долженъ руководствоваться инструкціей, которая будетъ дана ему попечительствомъ.

14. Заболѣвающимъ изъ призрѣваемыхъ оказывается первое медицинское пособіе земскимъ врачомъ, въ самой богадѣльнѣ, а затѣмъ, въ случаѣ надобности, они отправляются или въ Мерефянскій земскій пріемный покой, или, смотря по роду болѣзни, въ Харьковъ, въ губернскую земскую больницу.

15. Измѣненіе или дополненіе сего устава представляется Харьковскому Уѣздному Земскому Собранію.

Уставъ гомеопатической лѣчебницы для приходящихъ больныхъ Общества послѣдователей гомеопатіи въ г. Харьковѣ.

(Утверждена 10 авг. 1895 г.).

§ 1. Лѣчебница утверждается на средства Общества Послѣдователей Гомеопатіи.

§ 2. Лѣчебница имѣеть вывѣску съ надписью „Гомеопатическая лѣчебница“ и открыта для приходящихъ больныхъ въ дни и часы, обозначенные на особой вывѣскѣ у входа и объявленные въ газетахъ.

§ 3. Приходящіе больные вносятъ за каждое посѣщеніе 30 коп. въ пользу лѣчебницы и получаютъ рецептъ на приобрѣтеніе лѣкарства изъ Гомеопатической аптеки на свой счетъ. Бѣднымъ больнымъ въ лѣчебницѣ даются врачебныя совѣты безплатно.

§ 4. Экономическая сторона управленія лѣчебницей находится въ вѣдѣніи Правленія Общества или особаго хозяйственнаго комитета, избраннаго Общимъ Собраніемъ членовъ общества; завѣдываніе же лѣчебницей въ медицинскомъ отношеніи лежитъ на обязанности врача, который отвѣтствуетъ за общій въ ней порядокъ.

§ 5. Лѣчебница строго соблюдаетъ всѣ существующія для гомеопатическихъ лѣчебницъ законоположенія и правительственныя распоряженія и представляетъ въ мѣстное Врачебное Управленіе срочныя донесенія о больныхъ, обращающихся въ лѣчебницу за пособіемъ, а равно отчеты по установленной формѣ, о дѣйствіи и успѣхахъ гомеопатическаго лѣченія.

§ 6. На общемъ основаніи существующихъ для лѣчебныхъ учрежденій законоположеній лѣчебница находится подъ надзоромъ Харьковскаго Губернатора и Врачебнаго Отдѣленія мѣстнаго Губернскаго Правленія.

§ 7. Лѣчебница можетъ быть открыта не иначе, какъ по предварительномъ освѣдѣтельствovanіи ея членами Врачебнаго Отдѣленія и по удостовѣрѣніи ими о ея благоустройствѣ.

§ 8. Всякое измѣненіе или дополненіе сего устава можетъ послѣдовать лишь по испрошеніи на то разрѣшенія въ установленномъ порядкѣ чрезъ мѣстное Врачебное Отдѣленіе.

§ 9. Въ случаѣ неисполненія правилъ этого устава или же допущенія другихъ неправильныхъ дѣйствій лѣчебница можетъ быть закрыта распоряженіемъ Министра Внутреннихъ Дѣлъ по представленію Харьковскаго Губернатора.

Уставъ Общества трезвости и воздержанія въ г. Богодуховѣ, Харьковской губ.

(Утверждена 22 ноября 1895 г.).

І. Цѣль Общества.

§ 1. Общество имѣеть цѣлью противодѣйствовать чрезмѣрному употребленію охмѣляющихъ напитковъ въ предѣлахъ приходовъ г. Богодухова и ближайшихъ окрестностяхъ.

§ 2. Борьба противъ пьянства и всякой невоздержанности должна вестись неуклонно обществомъ всѣми христіанско-благородными и гуманными средствами и способами, какъ то: а) собственнымъ безукоризненнымъ примѣромъ совершенной трезвости и строгаго воздержанія; б) разумнымъ и кроткимъ словомъ; в) распространеніемъ брошюръ и сочиненій, направленныхъ противъ сказанныхъ золъ, и вообще всякимъ внушеніемъ людямъ отвращенія къ охмѣляющимъ напиткамъ и невоздержанной, пустой жизни, разъясняя всѣ пагубныя послѣдствія сихъ враговъ

человѣчества; г) привлеченіемъ въ общество наибольшаго числа членовъ, преданныхъ этому дѣлу и энергичныхъ; д) устройствомъ бесѣдъ, концертовъ и т. п. увеселеній безъ продажи охмѣляющихъ напитковъ; е) открытіемъ, съ надлежащаго разрѣшенія и съ соблюденіемъ установленныхъ правилъ, народныхъ чтеній, читаленъ, библиотекъ и т. п. учреждений, могущихъ отвлечь народъ отъ кабака, трактира и пр., а также устройствомъ харчевенъ и дешевыхъ чайныхъ, и ж) ходатайствовать передъ кѣмъ слѣдуетъ о закрытіи разоряющихъ питейныхъ заведеній и прекращеніи дурныхъ обычаевъ, могоаричей, общественныхъ поновокъ и проч.

II. Составъ Общества.

§ 3. Общество трезвости и воздержанія состоитъ изъ неограниченнаго числа лицъ обоюго пола всѣхъ званій и сословій.

§ 4. Члены общества раздѣляются на: а) учредителей, подписавшихъ проектъ сего устава; б) почетныхъ членовъ; в) членовъ уполномоченныхъ и г) дѣйствительныхъ членовъ.

§ 5. Лица, внесшія единовременно не менѣе двадцати пяти руб., именуются почетными членами общества и освобождаются отъ ежегодныхъ взносовъ.

§ 6. Званіе почетнаго члена общества, независимо отъ установленнаго § 5 взноса (25 р.), можетъ быть присваиваемо также и лицамъ, оказавшимъ особыя услуги обществу, но не иначе, какъ по баллотировкѣ въ общемъ собраніи членовъ, по большинству голосовъ, не менѣе двухъ третей участвующихъ въ собраніи членовъ.

§ 7. Дѣйствительнымъ членомъ общества можетъ быть всякое лицо, сдѣлавшее заявленіе одному изъ членовъ-уполномоченныхъ объ искреннемъ своемъ желаніи вступить въ члены общества, съ условіемъ неизмѣннаго подчиненія всѣмъ правиламъ и постановленіямъ его.

Примѣчаніе. Членами общества не могутъ быть: а) несовершеннолѣтніе, за исключеніемъ имѣющихъ классныя чины; б) состоящіе на дѣйствительной военной службѣ нижніе чины и юнкера; в) воспитанники учебныхъ заведеній; г) подвергшіеся ограниченію правъ по суду и д) винокуренные, пивоваренные и водочные заводчики, а также лица, торгующія охмѣляющими напитками.

§ 8. Члены-уполномоченные избираются, по мѣрѣ необходимости, изъ числа членовъ общества на одномъ изъ общихъ собраній на трехъ-годичный срокъ.

§ 9. Дѣйствительные члены и члены-уполномоченные при вступленіи въ общество уплачиваютъ въ кассу послѣдняго установленный общимъ собраніемъ денежный взносъ, въ размѣрѣ не менѣе одного рубля въ годъ.

Примѣчаніе. Размѣръ годоваго членскаго взноса (1 р.) съ лицъ, обладающихъ скромными средствами, можетъ быть уменьшенъ по постановленію Совѣта общества, а бѣдные могутъ вступать въ члены общества и безъ членскаго взноса, но не иначе, какъ съ разрѣшенія на то Совѣта общества.

§ 10. Обязанности каждаго члена общества состоятъ въ слѣдующемъ: а) противодѣйствовать пьянству и невоздержанію всякими законными способами; б) привлечь въ общество наибольшее число членовъ, достойныхъ примѣромъ совершенной трезвости и полнаго воздержанія, т. е. отказавшихся отъ употребленія спирта (алкоголя), водокъ, вина, пива и проч. (а также опія, морфія, гашиша и т. п.), кромѣ такихъ случаевъ, когда употребленіе означенныхъ предметовъ вызывается врачебною необходимостью, и в) избѣгать такихъ привычекъ и излишествъ, которыя причиняютъ вредъ душевному или физическому здоровью.

§ 11. Членъ — уполномоченный заноситъ въ свою памятную книжку тѣхъ лицъ, которыхъ онъ убѣдитъ вступить въ члены общества, разъясняетъ имъ правила сего устава и немедленно же передаетъ Совѣту общества полученные съ

нихъ членскіе взносы и пожертвованія. Въ полученіи взноса или пожертвованія членъ уполномоченный выдаетъ квитанцію.

§ 12. Лицо избранное въ званіе члена—уполномоченнаго, получаетъ отъ Совѣта общества установленное удостовѣреніе съ приложеніемъ печати общества, за подписью предсѣдателя и членовъ Совѣта; это удостовѣреніе, по требованію всякаго вступающаго въ общество, членъ уполномоченный обязанъ предъявлять ему.

§ 13. Если поведеніе одного изъ членовъ общества окажется несоотвѣтствующимъ цѣли онаго, то члены Совѣта и члены уполномоченные, обязаны озаботиться принятіемъ увѣщательныхъ мѣръ къ склоненію такого лица исполнять въ точности принятыя имъ на себя обязанности; если же всѣ старанія въ этомъ направленіи окажутся безуспѣшными, то Совѣтъ исключаетъ такое лицо изъ состава общества.

§ 14. Первоначальный составъ общества образуется изъ учредителей его, которые и созываютъ первое общее собраніе.

III. Средства Общества.

§ 15. Средства общества составляются: а) изъ членскихъ взносов; б) изъ пожертвованій какъ членовъ общества, такъ и постороннихъ лицъ; в) изъ суммъ, вырученныхъ отъ устраиваемыхъ обществомъ народныхъ чтеній, концертовъ и т. под. увеселеній.

Примѣчаніе. Концерты, чтенія и т. под. увеселенія устраиваются обществомъ съ надлежащаго каждый разъ разрѣшенія и съ соблюденіемъ правилъ, установленныхъ на сей предметъ дѣйствующими законами и особыми правительственными распоряженіями.

§ 16. Пожертвованія доставляются жертвователями казначею общества, или членамъ уполномоченнымъ общества, которые записываютъ эти пожертвованія въ выдаваемые имъ отъ совѣта общества книги.

§ 17. Изъ поступившихъ въ общество суммъ въ наличныхъ деньгахъ у казначея хранится только то количество, которое потребно для текущихъ расходовъ и опредѣлено Совѣтомъ, но не болѣе 20 руб., всѣ же прочія суммы обращаются въ государственныя или гарантированныя правительствомъ бумаги или вносятся въ сберегательную кассу мѣстнаго уѣзднаго казначейства.

Примѣчаніе. Процентныя бумаги общества должны храниться въ томъ кредитномъ учрежденіи, которое будетъ опредѣлено общимъ собраніемъ членовъ, а внесеніе денегъ въ сберегательную кассу и полученіе ихъ обратно должны производиться согласно ея уставу и уполномочію со стороны общаго собранія.

§ 18. Расходованіе суммъ общества производится по опредѣленіямъ Совѣта общества, согласно указаніямъ общаго собранія.

§ 19. Общество имѣетъ право приобрѣтать для своихъ цѣлей недвижимую собственность.

IV. Управление дѣлами Общества.

§ 20. Завѣдываніе и управленіе дѣлами общества лежитъ: а) на Совѣтѣ общества и б) на общихъ собраніяхъ его членовъ.

V. Совѣтъ Общества.

§ 21. Для ближайшаго завѣдыванія дѣлами и учрежденіями общества, общее собраніе членовъ избираетъ изъ своей среды на одинъ годъ, закрытою баллотировкою, Совѣтъ общества.

§ 22. Совѣтъ состоитъ изъ предсѣдателя, его товарища, казначея, секретаря и двухъ членовъ.

Примѣчаніе. То лицо, которое баллотируется въ одну изъ названныхъ должностей, въ баллотировкѣ не участвуетъ.

§ 23. Всѣ члены Совѣта служатъ дѣлу общества безвозмездно; на необходимыя-же канцелярскія надобности ассигнуется общимъ собраніемъ на каждый годъ опредѣленная сумма.

§ 24. Каждое изъ избранныхъ лицъ можетъ отказаться отъ своего званія во всякое время, заявивъ о семъ предварительно Совѣту.

§ 25. Совѣтъ собирается по мѣрѣ надобности по приглашенію председателя, какъ по собственному его усмотрѣнію, такъ и вслѣдствіе заявленія двухъ членовъ Совѣта, но во всякомъ случаѣ не менѣе одного раза въ мѣсяцъ.

Примѣчаніе. Совѣту предоставляется въ случаѣ надобности приглашать въ свои засѣданія, какъ другихъ членовъ общества, такъ и постороннихъ обществу лицъ, могущихъ принести пользу спеціальными познаніями при обсужденіи дѣлъ. Лица эти пользуются правомъ совѣщательнаго голоса при обсужденіи тѣхъ дѣлъ, для которыхъ приглашены. Посѣщать засѣданія Совѣта могутъ и всѣ члены общества, но безъ права голоса.

§ 26. Засѣданія Совѣта считаются состоявшимися, если въ нихъ участвуютъ, кромѣ председателя, не менѣе трехъ членовъ Совѣта.

§ 27. Дѣла въ Совѣтѣ рѣшаются простымъ большинствомъ голосовъ. Въ случаѣ равенства голосовъ, мнѣніе председателя даетъ перевѣсъ. Засѣданіемъ Совѣта ведутся журналы, которые подписываются председателемъ и членами Совѣта, присутствовавшими въ засѣданіи.

§ 28. На обязанности Совѣта лежатъ: а) распредѣленіе занятій между членами Совѣта; б) попеченіе объ имуществѣ общества и заведываніе учрежденіями общества; в) изысканіе мѣръ къ наилучшему достиженію цѣлей общества и попеченіе объ увеличеніи средствъ онаго; г) наблюденіе за точнымъ исполненіемъ членами общества устава; д) выдача членамъ общества книжекъ, для сбора пожертвованій въ кругу знакомыхъ имъ лицъ. Сборъ этотъ ни въ какомъ случаѣ не можетъ имѣть публичнаго характера; е) ежемѣсячное свидѣтельствованіе наличныхъ суммъ и всего имущества общества, а также повѣрка прихода и расхода суммъ по приходо-расходнымъ денежнымъ книгамъ общества; ж) созывъ годичныхъ и чрезвычайныхъ общихъ Собраній; з) представленіе на усмотрѣніе общаго собранія вопросовъ по дѣламъ общества не разрѣшеннымъ Совѣтомъ; и) составленіе и представленіе на утвержденіе общаго собранія отчета о суммахъ и дѣятельности общества за истекшій годъ, а также приходо-расходной смѣты на будущій годъ; і) сношеніе съ подлежащими мѣстами и лицами по дѣламъ общества, и к) предварительная разработка всѣхъ вообще дѣлъ, вносимыхъ въ общія собранія.

Примѣчаніе. Занятія по Совѣту общества распредѣляются между членами его по взаимному ихъ соглашенію.

§ 29. Председатель Совѣта приглашаетъ членовъ въ засѣданіе Совѣта и общихъ собраній, наблюдаетъ за порядкомъ при обсужденіи дѣлъ въ сихъ засѣданіяхъ, за общимъ ходомъ дѣлъ общества, а также за исполненіемъ устава онаго, опредѣленій Совѣта и общихъ собраній, а равно принимаетъ словесныя и письменныя заявленія членовъ общества и докладываетъ объ этихъ заявленіяхъ въ ближайшемъ засѣданіи Совѣта или въ общемъ собраніи и подписываетъ исходящія отъ Совѣта бумаги за скрѣпою секретари.

Примѣчаніе. Председатель Совѣта есть въ то же время и председатель общихъ собраній членовъ общества.

§ 30. Товарищъ предсѣдателя въ случаѣ болѣзни или отсутствія предсѣдателя вступаетъ во всѣ его права и обязанности по дѣламъ общества. Въ случаѣ болѣзни или отсутствія товарища предсѣдателя, казначея и секретаря, обязанности ихъ возлагаются на остальныхъ членовъ Совѣта по постановленію Совѣта общества.

§ 31. Казначей общества принимаетъ поступающіе въ общество денежныя взносы и другія пожертвованія съ выдачею квитанцій, ведетъ шнуровыя книги общества, какъ приходо-расходныя, такъ и матеріальныя, производитъ по распоряженіямъ предсѣдателя, основаннымъ на опредѣленіи Совѣта или общихъ собраній, всѣ денежныя операци и выдачи, составляетъ годовые отчеты о суммахъ общества и вообще завѣдываетъ всею отчетностію по дѣламъ общества.

§ 32. Къ годовому собранію общества, за двѣ недѣли до дня собранія, казначей представляетъ Совѣту подробный отчетъ о суммахъ прихода и расхода за истекшій годъ, вмѣстѣ съ кассовыми книгами и подлинными оправдательными документами.

§ 33. Секретарь Совѣта составляетъ протоколы засѣданій Совѣта и общаго собранія, равно годовые отчеты и вообще завѣдываетъ всею письменною частью по дѣламъ общества.

§ 34. Всѣ члены общества имѣютъ право дѣлать заявленія обо всемъ, что они признаютъ полезнымъ для общества и что соответствуетъ настоящему уставу, но не иначе какъ черезъ Совѣтъ, который представляетъ оныя на разсмотрѣніе общаго собранія.

§ 35. Для разсмотрѣнія отчета совѣта за истекшій годъ о произведенныхъ имъ расходахъ и о состояніи суммъ общества избирается общимъ собраніемъ на каждый годъ особая ревизіонная коммиссія, состоящая изъ трехъ членовъ.

Примѣчаніе. Званіе членовъ совѣта и членовъ ревизіонной коммиссіи не совмѣстимы.

§ 36. Совѣтъ, приготовивъ для общаго собранія отчетъ о дѣйствіяхъ своихъ за истекшій годъ, а также о произведенныхъ расходахъ и о состояніи суммъ общества, передаетъ его вмѣстѣ съ подлинными документами и приходо-расходными книгами, для разсмотрѣнія, въ ревизіонную коммиссію, которая производитъ свидѣтельствованіе денежныхъ суммъ учреждений и имущества общества и сообщаетъ совѣту свое заключеніе. Совѣтъ представляетъ таковыя вмѣстѣ съ своимъ заключеніемъ и годовымъ отчетомъ общему собранію.

Примѣчаніе. Извлеченія изъ отчета общества по разсмотрѣніи и утвержденіи оныхъ общимъ собраніемъ, могутъ быть опубликованы въ мѣстныхъ губернскихъ вѣдомостяхъ во всеобщее свѣдѣніе съ соблюденіемъ установленныхъ на сіе правилъ.

VI. Общія собранія.

§ 37. Общія собранія членовъ общества бываютъ: обыкновенныя, созываемыя однажды въ годъ (въ Январѣ мѣсяцѣ) и чрезвычайныя, назначаемыя въ случаѣ надобности по опредѣленію Совѣта, по собственному его усмотрѣнію или по требованію не менѣе одной десятой части всего числа членовъ общества.

Примѣчаніе. О времени, мѣстѣ и предметахъ занятій общихъ собраній, доводится заблаговременно до свѣдѣнія какъ мѣстнаго полицейскаго начальства, такъ равно и членовъ общества.

§ 38. Для дѣйствительности засѣданій общихъ собраній, ежегодныхъ и экстренныхъ, требуется присутствіе въ нихъ не менѣе одной четвертой части всѣхъ членовъ общества; если собраніе не состоится, за неавкою требуемаго числа членовъ, то созывается, не ранѣе, какъ черезъ двѣ недѣли, новое собраніе,

которое считается состоявшимся не зависимо отъ числа явившихся членовъ, о чемъ послѣдніе въ извѣщеніяхъ о собраніи и предупреждаются.

§ 39. Всѣ обсуждаемыя въ общихъ собраніяхъ дѣла рѣшаются простымъ большинствомъ голосовъ, за исключеніемъ вопросовъ объ измѣненіи и дополненіи устава и о закрытіи общества, для разрѣшенія коихъ требуется присутствіе въ собраніи не менѣе двухъ третей всѣхъ членовъ общества и согласіе не менѣе двухъ третей присутствующихъ въ собраніи членовъ.

§ 40. Предметы занятій общихъ собраній составляютъ: а) избраніе почетныхъ членовъ общества; б) избраніе членовъ совѣта и ревизіонной комиссіи, равно председателя, его товарища, казначея и секретаря совѣта, а также членовъ уполномоченныхъ; в) разсмотрѣніе и утвержденіе отчетовъ и смѣтъ совѣта съ заключеніемъ по онымъ ревизіонной комиссіи; г) разсмотрѣніе предположеній совѣта, объ устройствѣ читальнъ, народныхъ чтеній, библіотекъ и проч. учреждений, указанныхъ въ § 2 устава; д) разсмотрѣніе предположеній совѣта объ измѣненіи и дополненіи устава и о закрытіи общества; е) ассигнованіе суммы на покрытіе канцелярскихъ расходовъ и ж) разрѣшеніе всѣхъ вообще вопросовъ, предлагаемыхъ совѣтомъ.

VII. О б щ и е п р а в и л а .

§ 41. Общество состоитъ въ вѣдѣніи Министра Внутреннихъ Дѣлъ.

§ 42. Годовые отчеты о суммахъ и дѣятельности общества по утвержденіи ихъ общимъ собраніемъ, представляются чрезъ посредство Харьковскаго Губернатора въ Министерство Внутреннихъ Дѣлъ. Туда-же и тѣмъ-же порядкомъ представляется, по отпечатаніи, 5 экземпляровъ устава.

§ 43. Члены общества снабжаются билетами удостовѣряющими принадлежность ихъ къ составу общества.

§ 44. Общество имѣетъ печать съ надписью „Общество трезвости и воздержанія въ г. Богодуховѣ“.

§ 45. На измѣненіе или дополненіе устава, испрашивается каждый разъ разрѣшеніе въ установленномъ порядкѣ.

§ 46. Если, по какимъ либо обстоятельствамъ, общество прекратитъ свои дѣйствія, то весь принадлежащій ему капиталъ и имущество обрзаются по опредѣленію общаго собранія, одобренному Харьковскимъ Губернаторомъ и удостоенному утвержденія Министра Внутреннихъ Дѣлъ, на употребленіе, соответствующее цѣли общества. О закрытіи общества доводится до свѣдѣнія Министра Внутреннихъ Дѣлъ, чрезъ Харьковскаго Губернатора.

Перечень изданій и продолженій Свода Законовъ.

(Цѣны, утвержденныя Государственною типографіею, обозначены безъ пересылки и упаковки).

Томъ I. Ч. 1-я. Основные государственные законы, изд. 1892 г. (15 к.). Ч. 2-я. Учрежденія государственныя, изд. 1892 г. (1 р. 45 к.); прод. 1893 г. (10 к.). Учрежденіе Государств. Совѣта (10 к.). Учрежденіе Совѣта Министровъ и Комитета Министровъ (10 к.). Учрежденіе Комитета Сибирской желѣзной дороги (5 к.). Учрежденіе Правит. Сената (20 к.). Учрежденіе Министровъ (40 к.). Правила о порядкѣ принятія и направленія прошеній и жалобъ, на Высочайшее Имя приносимыхъ (5 к.). Учрежденіе Комитета для разсмотрѣнія представленій къ Высочайшимъ наградамъ (5 к.). Учрежденіе орденовъ и друг. законовъ отличія (50 к.). Учрежденіе Министерства Земледѣлія и Государственныхъ Имуществъ (1894 г.).

Томъ II. Сводъ губернскихъ учрежденій, изд. 1892 г. (2 р.); прод. 1893 г. (15 к.). Общее учрежденіе губернскае (70 к.). Положеніе о губернскихъ и уѣздныхъ земскихъ учрежденіяхъ (15 к.). Городовое Положеніе (10 к.). Учрежденіе Управленія губерній Царства Польскаго (20 к.). Учрежденіе Управленія Кавказскаго края (10 к.). Временное положеніе объ управленіи Закаспійской области (5 к.). Положеніе объ управленіи Туркестанскаго Края (15 к.). Положеніе объ управленіи областей: Акмолинской, Семипалатинской, Семирѣченской, Уральской и Тургайской (10 к.). Учрежденіе Сибирское (20 к.). Положеніе объ инородцахъ (25 коп.).

Томъ III. Уставы о службѣ гражданской, изд. 1876 г. (1 р. 65 к.); прод. 1890 г. (сводное), 1891 г. и 1893 г. (25 к.). Уставъ о службѣ по опредѣленію отъ правительства (90 к.) и Уставъ о пенсіяхъ и единовременныхъ пособіяхъ (75 к.). Положеніе объ особыхъ преимуществахъ гражд. службы въ отдаленныхъ мѣстахъ (въ продолж. 1891 г.). Уставъ эмеритальныхъ кассъ гражданск. вѣдомства, изд. 1886 г. (25 к.), продолж. 1890 г. (сводное) и 1891 г. Уставъ эмеритальной кассы вѣдомства Министерства Юстиціи (въ продолж. 1893 г. — 5 к.). Уставъ о пенсіяхъ и единовременныхъ пособіяхъ по вѣдомству учрежденій Императрицы Маріи (въ продолженіи 1893 г. — 10 к.).

Томъ IV. Уставъ о воинской повинности, изд. 1886 г. (30 к.); продолж. 1890 г. (сводное), 1891 и 1893 гг. Уставы о земскихъ повинностяхъ, изд. 1857 г. (65 к.); продолж. 1890 г. (сводное), 1891 и 1893 гг. Временныя правила для земскихъ учрежденій по дѣламъ о земскихъ повинностяхъ, изд. 1890 г. (въ продолж. 1890 г. къ IV т.); продолж. 1891 и 1893 гг.

Томъ V. Уставъ о прямыхъ налогахъ, изд. 1893 г. (40 к.). Уставъ о пошлинахъ, изд. 1893 г. (30 к.). Уставъ объ акцизныхъ сборахъ, изд. 1893 г. (60 к.). Положеніе о государственномъ квартирномъ налогѣ, изд. 1893 г. (5 к.).

Томъ VI. Уставы таможенные, изд. 1892 г. (1 руб.); продолженіе 1893 г. (10 к.). Сводъ учрежденій и уставовъ таможенныхъ (85 к.). Общій таможенный тарифъ (15 к.).

Томъ VII. Уставъ монетный, изд. 1893 г. (5 к.). Уставъ горный, изд. 1893 г. (55 к.). Уставъ частной золотопромышленности, изд. 1886 г. (10 к.); прод. 1890 г. (сводное) и 1891 г. Уставъ о соли, изд. 1887 г. (10 к.); прод. 1890 г. (сводное) и 1891 г.

Томъ VIII. Ч. 1-я. Уставъ лѣсной, изд. 1893 г. (45 к.). Уставъ о казенныхъ оброчныхъ статьяхъ, изд. 1893 г. (10 к.). Уставъ объ управленіи казенными имѣніями въ западныхъ и прибалт. губерніяхъ, изд. 1893 г. (15 к.).

Ч. 2-я. Уставы счетные, изд. 1857 г. (1 р. 75 к.); прод. 1890 г. (сводн.), 1891 и 1893 гг.

Томъ IX. Законы о состояніяхъ, изд. 1876 г. (1 р. 25 к.); прод. 1890 г. (сводн.), 1891 и 1893 г. Особое приложеніе къ IX т., изд. 1886 г. (2 р. 50 к.); продолж. 1890 г. (сводн.), 1891 и 1893 г.

Томъ X. Ч. 1-я. Сводъ законовъ гражданскихъ, изд. 1887 г. (75 к.); продолж. 1890 г. (сводн.), 1891 и 1893 г. Положеніе о казенныхъ подрядахъ и поставкахъ, изд. 1887 г. (15 к.); продолж. 1890 (сводн.), 1891 и 1893 г.

Ч. 2-я. Законы межевые, изд. 1893 г. (50 к.).

Томъ XI. Ч. 1-я. Уставъ духовныхъ дѣлъ иностранныхъ исповѣданій, изд. 1857 г. (60 к.); продолж. 1890 (сводн.), 1891 и 1893 г. Уставъ управленія духовныхъ дѣлъ христіанъ римско-католич. исповѣданія, изд. 1857 г.; прод. 1863, 1864 и 1893 г. Сводъ уставовъ ученыхъ учреждений и учебныхъ заведеній вѣдомства министерства народнаго просвѣщенія, изд. 1893 г. (1 р. 25 к.).

Ч. 2-я. Уставъ кредитный, изд. 1893 г. (45 к.). Уставъ о векселяхъ, изд. 1893 г. (5 к.). Уставъ торговый, изд. 1893 г. (45 к.). Уставъ судопроизводства торговаго, изд. 1893 г. (20 к.). Уставъ консульскій, изд. 1893 г. (10 к.). Уставъ о промышленности, изд. 1893 г. (25 к.). Уставъ государственнаго банка (1894 г.).

Томъ XII. Ч. 1-я. Уставъ путей сообщенія, изд. 1857 г. (60 к.); продолженіе 1886 г. (сводн.), 1887, 1889 и 1893 г. Общій уставъ Росс. желѣзн. дорогъ, изд. 1886 г. (10 к.); прод. 1887, 1889 и 1893 г. Положеніе о подѣздныхъ путяхъ къ жел. дорогамъ, изд. 1887 г.; прод. 1893 г. Уставъ почтовый, изд. 1857 г. (25 к.); прод. 1886 г. (сводн.), 1887, 1889 и 1893 г. Уставъ телеграфный, изд. 1876 г., (10 к.); прод. 1886 г. (сводн.), 1887 и 1893 г. Уставъ строительный, изд. 1857 г. (45 к.); прод. 1886 г. (сводн.), 1887, 1889 и 1893 г. Положеніе о взаимн. страхов. отъ огня, изд. 1886 г. (5 к.).

Ч. 2-я. Уставъ сельскаго хозяйства, изд. 1893 г. (25 к.). Положеніе о наймѣ на сельскія работы, изд. 1893 г. (5 к.). Положеніе о трактирномъ промыслѣ, изд. 1893 г. (5 к.). Уставъ о благоустройствѣ въ казенныхъ селеніяхъ, издан. 1857 г. (30 к.); прод. 1890 г. (сводн.), 1891 г. Уставъ о казач. селеніяхъ, изд. 1857 г. (25 к.); прод. 1863, 1864 и 1868 г. Уставъ о колоніяхъ иностранцевъ въ Имперіи, изд. 1857 г. (25 к.); прод. 1863, 1864 и 1868 г.

Томъ XIII. Уставъ объ обезпеченіи народнаго продовольствія, изд. 1892 г. (20 к.). Уставъ объ общественномъ призрѣніи, изд. 1892 г. (40 к.). Уставъ врачебный, изд. 1892 г. (70 к.).

Томъ XIV. Уставъ о паспортахъ и бѣглыхъ, изд. 1890 г. (35 к.); продолж. 1891 и 1893 г. Уставъ о цензурѣ и печати, изд. 1890 г. (15 к.); прод. 1891 и 1893 г. Уставъ о предупрежденіи и пресѣченіи преступленій, издан. 1890 г. (20 к.); продолж. 1891 и 1893 г. Уставъ о содержащихся подъ стражею, изд. 1890 г. (35 к.); прод. 1891 и 1893 г. Уставъ о ссыльныхъ, изд. 1886 г. (45 к.); прод. 1891 и 1893 г. Положеніе о видахъ на жительство (1894 г.).

Томъ XV. Уложеніе о наказаніяхъ, изд. 1885 г. (65 к.); продолж. 1890 г. (сводн.), 1891 и 1893 г.

Томъ XVI. Ч. 1-я. Судебные Уставы, изд. 1892 г. (1 р. 65 к.); продолж. 1893 г. (5 к.). Учрежденіе судебныхъ установленій (35 к.). Уставъ гражданскаго судопроизводства (60 к.). Положеніе о нотаріальной части (10 к.). Уставъ уголовнаго судопроизводства (50 к.). Правила объ устройствѣ судебной части и производствѣ судебныхъ дѣлъ въ мѣстностяхъ, въ которыхъ введено положеніе о земскихъ участковыхъ начальникахъ (10 к.).

Ч. 2-я. Учрежденіе мѣстныхъ судебныхъ установленій прежняго устройства и законы о судопроизводствѣ, изд. 1892 г. (1 р. 10 к.); прод. 1893 г. (5 к.). Учрежденіе мѣстныхъ судебныхъ установленій прежняго устройства (10 к.). Законы

о судопроизводствѣ и взыскаціяхъ гражданскихъ (60 к.) Законы о судопроизводствѣ по дѣламъ о преступленіяхъ и проступкахъ (40 к.).

Продолженія къ Своду Законовъ: 1886 г. къ 1 ч. XII т.—30 к., 1887 г. къ 1 ч. XII т.—15 к., 1889 г. къ 1 ч. XII т.—15 к., 1890 г. къ III т.—40 к., къ IV т.—60 к., къ VII т.—30 к., къ VIII т.—30 к., къ IX т.—15 к., къ особ. прилож. къ IX т.—50 к., къ X т.—30 к., къ XI т.—60 к., къ XV т.—15 к., 1891 г. къ III т.—10 к., къ IV т.—10 к., къ VII т.—10 к., къ VIII т.—10 к., къ IX т.—5 к., въ особ. прилож.—10 к., къ X т.—5 к., къ XI т.—10 к., къ XIV т.—5 к., къ XV т.—5 к., 1893 г. къ I т., ч. 2—10 к., къ II т.—15 к., къ III т.—25 к., къ IV т.—15 к., къ V т.—5 к., къ VI т.—10 к., къ VIII т., ч. 2—10 к., къ IX т.—5 к.; къ особ. прилож. къ IX т.—10 к., къ X т., ч. 1—5 к., къ XI т., ч. 1—5 к., къ XII т., ч. 1—40 к., къ XIII т.—10 к., къ XIV т.—15 к., къ XV т.—10 к., къ XVI т., ч. 1—5 к., къ XVI т., ч. 2—5 к.

О сдачѣ казенныхъ земель въ аренду, безъ торговъ, товариществамъ изъ крестьянъ и объ оставленіи оброчныхъ статей на новый срокъ въ содержаніи прежнихъ исправныхъ арендаторовъ.

(Высочайше утверждено 16 Іюня 1895 г.).

Министръ Земледѣлія и Государственныхъ Имуществъ, 4-го мая 1895 года, входилъ въ Комитетъ Министровъ съ представленіемъ о сдачѣ казенныхъ земель въ аренду, безъ торговъ, товариществамъ изъ крестьянъ и объ оставленіи оброчныхъ статей на новый срокъ въ содержаніи прежнихъ исправныхъ арендаторовъ.

Въ послѣдствіе сего, Высочайше утвержденнымъ, 16-го іюня 1895 года, положеніемъ Комитета Министровъ постановлено:

I. Въ дополненіе закона 9-го ноября 1884 года и подлежащихъ статей оброчнаго устава, предоставить Министру Земледѣлія и Государственныхъ Имуществъ, въ видѣ опыта, на три года: а) сдавать казенныя земельныя статьи въ аренду товариществамъ изъ мѣстныхъ крестьянъ, безъ торговъ, на срокъ до 12 лѣтъ, изъ платежа оброка, опредѣляемаго по соображеніи съ мѣстными цѣнами на казенныя и частно-владѣльческія земли, съ принятіемъ отъ товариществъ, въ обезпеченіе исправнаго содержанія статей, взаимныхъ ручательствъ въ соотвѣтственной числу членовъ товарищества суммѣ, полагаемъ на каждого изъ нихъ по 30 рублей, съ тѣмъ, чтобы въ отношеніи означенныхъ ручательствъ были соблюдаемы правила, указанныя въ 29 статьѣ оброчнаго устава, изд. 1893 г., и б) оставлять, по соглашенію съ Министромъ Финансовъ, казенныя земли, безъ производства торговъ, на новый срокъ, не свыше 12 лѣтъ, въ содержаніи тѣхъ изъ прежнихъ арендаторовъ, которые по предшествовавшему контрактному пользованію статьями заявили себя исправными плательщиками оброка и произвели изъ собственныхъ средствъ болѣе или менѣе значительныя затраты на улучшеніе бывшихъ въ ихъ личномъ содержаніи статей и на поднятіе доходности послѣднихъ. Арендная плата за таковыя статьи должна быть опредѣляема соотвѣтственно дѣйствительной ихъ доходности и сообразно съ мѣстными сельско-хозяйственными улучшеніями, — и

II. Предоставить Министру Земледѣлія и Государственныхъ Имуществъ, къ истеченію указаннаго въ предшедшей статьѣ срока, внести на уваженіе высшаго Правительства, для разрѣшенія въ законодательномъ порядкѣ, свои предположенія о пересмотрѣ нынѣ дѣйствующихъ правилъ объ эксплуатаціи казенныхъ земель.

О б р а з ц ы и ф о р м ы.

Образецъ домашняго заемнаго письма. Тысяча восемьсотъ . . . дня, я, нижеподписавшійся, такой-то званіемъ, именовъ и проч., завялъ у такого-то денегъ серебряною монетою столько-то рублей, за указанные проценты, срокомъ впредь на такое-то время, то-есть будущаго или постояннаго такого-то года и мѣсяца такого-то числа, на которое долженъ всю ту сумму сполна заплатить, а буде чего не заплачу, то возень онъ, такой-то, просить о взысканіи и поступленіи по законамъ.

Образецъ сохранный рукописки. Такого-то года, мѣсяца и числа, тамъ-то, я, нижеподписавшійся (звание или чинъ, имя, отчество и фамилія) принялъ на сохраненіе отъ такого-то (тоже) принадлежащее ему то-то (подробно означить количество и отличительныя свойства предметовъ), напримѣръ: „сто полуимперіаловъ чегана тысяча восемьсотъ семьдесятъ четвертаго года“ или „два билета перваго пятипроцентнаго внутренняго съ выигрышми займа, серіи нумера первый, билетовъ нумера второй и третій“, или „письменный столъ чернаго дерева, четырехъ аршинъ ширины, на шкапнтахъ“ и т. п., всего стоимостью столько-то (или на сумму такую-то), каковое имущество обязанъ возвратитъ такому-то по первому востребованію.

Образецъ простаго векселя съ назначеніемъ срока платежа.

Вексель на 1,000 руб. сер.

Харьковъ, 1 Февраля 1896 г.

Отъ сего перваго февраля тысяча восемьсотъ девяносто шестаго года черезъ шесть мѣсяцевъ по сему моему векселю повиненъ я заплатить Московскому 1-й гильдін купцу Саввѣ Морозову, или кому онъ прикажетъ, тысячу рублей серебромъ, которые я отъ него наличными деньгами (или товарами) получилъ сполна. Петръ Савченко, Харьковский 2-й гильдін купецъ.

Внутренній переводный вексель, съ платежемъ по предъявленіи.

Вексель на 2,000 руб. сер.

Харьковъ, 1 Августа 1896 г.

По предъявленіи, извольте заплатить по сему моему первому векселю Ивану Евуровскому, Харьковскому 1-й гильдін купцу, или кому онъ прикажетъ, двѣ тысячи рублей серебромъ, которые получены мною отъ Валковскаго купца Павла Туницына по увѣдомительному письму.

Г. Алексѣю Николаенко, Сумскому 2-й гильдін купцу въ Сумахъ. Первый.

Подпись: Петръ Мионовъ, Харьковский купецъ 1-й гильдін.

Образецъ полной или передаточной надписи. Въмѣсто меня заплатите Александру Хлудову, Московскому купцу, или кому онъ прикажетъ. Платежъ отъ него полученъ сполна. Харьковъ, 7-го іюня. Подпись: Николай Страховъ. Или: безъ оборота на меня, заплатите С.-Петербургскому 2-й гильдін купцу Θεодору Андрееву, или кому онъ прикажетъ. Платежъ отъ него полученъ сполна. Харьковъ, 1896 г. Подпись: Иванъ Евдокимовъ.

Образецъ неполной надписи. Въмѣсто меня заплатите Харьковскому мѣщанину Ивану Сергѣеву. Луганскъ, 9 іюня 1896 г. Подпись: Алексѣй Трофименко.

Образецъ бланковой надписи. Александръ Ермолаевъ (передаватель векселя

Такса вознагражденія нотаріусовъ.

1) *За совершеніе нотар. актовъ* взимается: за акты не свыше 500 р.—2 р.; за акты цѣн. отъ 501 р. до 1,000 р.—3 р.; за акты цѣною свыше 1,000 р.—4 р. и, сверхъ того, $\frac{1}{10}$ проц. (10 к. со 100 р.) съ цѣны акта. 2) *За засвидѣтельствованіе* заемныхъ обязат., векселей и протестовъ оныхъ: на суму до

500 р.—50 к., свыше 500 р.—1 р. и, сверхъ того, $\frac{1}{10}$ процента (10 к. со 100 р.) съ суммы обязательства или векселя. 3) За засвидѣтельствованіе прочихъ договоровъ, кромѣ указанныхъ ниже въ ст. 7, за акты цѣною не свыше 500 р.—1 р., за акты цѣною отъ 501 до 1,000 р.—1 р. 50 к., за акты цѣною свыше 1,000 р.—2 р. и, сверхъ того, $\frac{1}{10}$ проц. (10 к. со 100 р.) съ цѣны акта. 4) За совершеніе и засвидѣтельствованіе актовъ и договоровъ (ст. 1 и 3), цѣнность предмета которыхъ не можетъ быть опредѣлена, плата взимается, какъ за акты и договоры цѣною въ 1,000 р. Когда же у нотаріуса не состоится соглашенія съ договаривающимися о платѣ за его трудъ, по сдѣлкамъ особенно сложнымъ, но цѣна во-вхъ опредѣлена, то онъ можетъ, съ утвержд. суда, получить и болѣе значительное противъ таксы вознагражденіе. 5) За засвидѣтельствованіе *вѣрности копій* взимается 25 к. съ перваго листа и по 10 к. съ послѣд. листовъ, считая каждыя 25 строкъ за страницу листа. 6) За засвидѣт. *подлинности подписей* по 10 к. за подпись. 7) За совершеніе и засвидѣтельствованіе *довѣренностей, мировыхъ записей и прошеній, а равно третейскихъ записей*: въ одинъ листъ 1 р., въ нѣсколько листовъ: за первый—одинъ р., а за слѣдующіе листы по 50 к. *За другія засвидѣт.*: за первый листъ 50 к., за послѣдующіе листы по 20 к. 8) За засвидѣтельствованіе *времени предъявленія документа*—25 коп. 9) *За внесеніе въ актовую книгу разныхъ бумагъ*—по 2 к. со строки актовой бумаги. 10) За засвидѣтельствованіе *нахожденія въ живыхъ лицъ*, получающихъ пенсін изъ госуд. казначейства: по 30 р. въ годъ—3 к., свыше 30 р. въ годъ—10 к., свыше 300 р.—20 к., во всѣхъ проч. случаяхъ, кромѣ пенсін—50 к. 11) За совершеніе *заявленія отъ одного лица къ другому* и выдачу въ томъ удостовѣреніе—50 к. 12) За включеніе въ удостовѣреніе означеннаго въ *возраженіи* противной стороны—50 к. 13) *За принятіе на храненіе* документовъ, кромѣ денежныхъ и разнаго рода бумагъ, особо за каждый документъ по 25 к. и за запечатанный пакетъ по 50 к. въ мѣсяць. Плата эта взимается впередъ за 6 мѣсяцъ. 14) *За учиненіе справокъ* о времени совершенія или засвидѣт. акта и письменное о томъ удостовѣреніе—50 к. 14¹) За сообщеніе Государ. банку, его конторамъ и отдѣл. ежемѣсячныхъ вѣдомостей о записан. и протестован. векселяхъ и обязат.—10 к. за свѣдѣніе о каждомъ векселѣ или обязат. 15) *За выдачу вторичныхъ и послѣдующихъ выписей* (дубликатовъ) по 1 к. съ каждой строки. 16) За дѣйствія совершаемыя нотаріусомъ *въ его конторы*, сверхъ означенной въ пред. статьяхъ платы, полагается въ столицахъ 3 р., въ губ. городахъ 2 р., въ уѣздахъ 1 р. 17) *На провозъ* за чертою города взимается по 10 к. на версту, а по жел. дор. плата за мѣсто во 2-мъ классѣ въ оба пути, и кромѣ того за время употребленное на поѣздку за городъ въ округъ: изъ столицы 5 р., изъ губ. города 3 р., изъ другихъ мѣстностей 2 р., если при этомъ на поѣздку употреблено не болѣе сутокъ; въ против. случаѣ за каждыя, хотя неполныя сутки, плата полагается, какъ за полныя сутки. 18) Прогонныя деньги не вносятся въ общій счетъ полученнаго нотаріусомъ вознагражд., изъ котораго на пополненіе залога, когда онъ въ теченіе года не достигнетъ опредѣл. суммы, насчитывается одна треть. 19) Нотаріусъ можетъ требовать платы денегъ, означ. выше въ ст. 16 и 17, впередъ, при самомъ приглашеніи его къ совершенію акта или засвидѣт. въ его конторы.

Такса вознагражденія судебныхъ приставовъ.

1) *За доставленіе* тяжущимся, свидѣтелямъ, должникамъ, взыскателямъ и др. лицамъ *повѣстокъ, вызововъ* и всякаго рода *сообщеній*, какъ отъ судебн. мѣстъ, такъ и отъ самыхъ приставовъ, когда цѣна иска не свыше 2,000 р.—25 к., ве

свыше 5,000 р.—50 к., свыше 5,000 р.—1 р. Когда цѣна иска не опредѣлена, то за каждое изъ означен. дѣйствій—50 к.

2) *За производство описи движимаго имущества:* а) когда произведена вмѣстѣ съ тѣмъ и *опись* или вообще опредѣлена цѣна имущества: за опись имущества, *цѣна коего* не превышаетъ 25 р.—25 к., 50 р.—50 к., 100 р.—1 руб., 200 р.—2 р., 300 р.—3 р., 400 р.—4 р., 500 р.—5 р. Свыше 500 р. до 5,000 р. прибавляется по 50 коп. за каждые 100 р. сверхъ 500 р.; свыше 5,000 руб. до 25,000 р. прибавляется по два р. за каждую 1,000 сверхъ 5,000 р.; за каждую 1,000 р. сверхъ 25,000 р. прибавл. по 1 р.

б) Когда *опись* произведена *безъ описки* и вообще цѣна описаннаго имущества не приведена въ извѣстность, то съ cadaго описаннаго подъ особымъ номеромъ предмета приставу полагается: когда описанныхъ имуществъ не болѣе: 50—по 5 к., до 100—по 4 к., болѣе 100—по 3 к.

Предметы, совершенно одинаковые, подлежатъ внесенію въ опись однимъ общимъ номеромъ, а въ такомъ случаѣ приставу полагается за внесеніе въ опись цѣлой партіи однородныхъ предметовъ, опредѣленная выше плата за каждый номеръ особаго предмета, и сверхъ того особое вознагражденіе за счетъ—съ cadaго десятка по 1 к., а съ вещей, подлежащихъ вѣсу или мѣрѣ—по 3 к. съ cadaго десятка пудовъ или сажень.

3) *Въ случаяхъ, когда судебный приставъ, не составляя описи, только сѣрзалъ имущество съ описью, прежде составленною:* а) Когда цѣна имущ. извѣстна: если она не превышаетъ: 25 р.—10 к., 50 р.—15 к., 100 р.—25 к., 200 р.—50 к., 300 р.—75 к., 400 р.—1 р., 500 р.—1 р. 25 к. Свыше 500 до 5,000 р. по 12¹/₂ к. за каждые 100 р. сверхъ 500 р.; отъ 5,000 р. до 25,000 р. по 50 к. за каждую 1,000 р. сверхъ 5,000 р.; свыше 25,000 р. по 25 к. за каждую 1,000 р. сверхъ 25 000 р.

б) Когда цѣна имущества не приведена въ извѣстность, то съ cadaго предмета, когда таковыхъ описано будетъ не болѣе 50—по 5 к.; не болѣе 100—по 4 к., болѣе 100 по 3 к.

4) *За снятіе печатей*, при освобожденіи движимаго имущества отъ ареста, а равно и *за приложеніе печати* въ тѣхъ случаяхъ, когда опечатаніе или снятіе печатей производится отдѣльно отъ описи имущества, приставъ получаетъ за каждую святую или приложенную печать и ярлыкъ: когда печатей и ярлыковъ будетъ: не болѣе 50—по 5 к., не болѣе 100—по 2 к.; болѣе 100—по 1 к.

5) *При описи недвижимыхъ имѣній*, за каждое имѣніе или участокъ, описанные отдѣльно, судебному приставу полагается, *когда цѣна имѣній не превышаетъ:* 500 р.—2 р. 50 к., 1,000 р.—5 р., 2,000 р.—6 р., 3,000 р.—7 р., 4,000 р.—8 р., 5,000 р.—9 р., свыше 5,000 р. за каждую 1,000 р. еще по 50 к.

Примѣчаніе. За опись находящейся при недвижимомъ имѣніи движимости приставу полагается особое вознагражденіе на основаніи 2 и 3 пункт. настоящей таксы.

6) *За передачу арестованнаго имущества* или за распоряженіе о перевесеніи его въ особое помѣщеніе: когда цѣна имущ. не превыш. 500 р.—25 коп., 2,000 р.—50 к., 5,000 р.—75 к., а свыше, — за каждые 5,000 р. по 1 р. Если цѣна имущ. неизвѣстна, то полагается 50 к.

7) *За переписку* съ казначействомъ, гор. думою и др. присут. мѣстами о числящихся на описываемомъ имѣніи недоимкахъ въ гос. податяхъ, земск. и город. повин., когда цѣна имущ. не превыш. 500 р.—50 к., 2,000 р.—1 руб., 5,000 р.—1 р. 50 к., свыше 5,000 р.—2 р.

8) За производство публ. торг., на продажу движ. или недвиж. имущ., когда цѣна, за которую имущество продано, не превыш. 25 р.—25 к., 50 р.—50 к., 100 р.—1 р., 250 р.—2 р., 500 р.—3 р., свыше 500 р.—4 руб. и по $1\frac{1}{4}\%$ съ суммы свыше 500 р.

9) За переписку о взысканіи *штрафныхъ денегъ* съ покупщика, невнесшаго установленнаго задатка, приставъ получ. съ него 50 к.

10) За отобрание *отсужденнаго движ. имущества*, находившагося под арестомъ, невозвращеннаго владѣльцу въ назнач. рѣшеніемъ срокъ и невыданнаго приставу по первому его требованію: съ cadaго отобраннаго предмета или описанной особой партіи, когда число предметовъ будетъ не болѣе десяти—по 25 к., сверхъ десяти—по 10 к.

11) За *личное задержаніе* должника и отправленіе его въ мѣсто заключенія—4 рубля.

12) За выдачу взыскателю, должнику, хранителю арестованнаго имущества, смотрителю мѣста заключенія должниковъ или кому либо другому *выписокъ или копій* съ журнала, или описи имущества, или удостовѣренія о посылкѣ должнику повѣстки объ исполненіи, судебн. приставу полагается съ cadaго листа выдаваемаго документа—20 к., за неполный листъ, какъ за полный, если написано болѣе двухъ страницъ; если же написано менѣе 2-хъ стран.—10 к. Каждые 25 строкъ считаются за страницу листа.

За сдѣланіе на исполнит. листѣ надписей о неудовлетвореніи должникомъ взыскателя и т. п. приставу полагается—10 коп. Сверхъ того за приложение къ описи и другимъ документамъ печатей—по 5 к. съ документа.

13) За совершеніе *ввода во владѣніе* 1 р.

14) Если повѣстка должна быть вручена или другое какое либо дѣйствіе должно быть совершено приставомъ не въ томъ мѣстѣ, гдѣ онъ имѣетъ жит., то онъ получ. прогонныя въ оба пути и суточные деньги, по классу должности; причѣмъ время, употребленное на проѣздъ суд. пристава, нечислится по поверств. сроку, считая по обыкн. дорогамъ по 50 верстъ, а по линіямъ жел. дорогъ по 300 в. въ сутки, и суточные деньги выдаются приставу, когда онъ на проѣздъ употребитъ не менѣе сутокъ.

15) Положенное въ сей таксѣ вознаграгр. суд. пристава могутъ получать и имѣютъ право взыскать съ того лица, по требов. котораго какое-либо дѣйствіе приставомъ исполнено.

Такса вознагражденія присяжныхъ повѣренныхъ.

1) За ходатайство по дѣлу въ двухъ инстанціяхъ прис. повѣренный получаетъ соразмѣрно цѣнѣ иска: съ суммы, свыше 500 руб. до 2,000 р.,— 10% ; съ суммы свыше 2,000 р. до 5,000 р.: съ первыхъ двухъ тысячъ 200 р., съ остальной суммы 8% ; съ суммы отъ 5,000 до 25,000 р.: съ первыхъ 5 тысячъ 440 р., съ остальной суммы 4% ; съ суммы отъ 25,000 р.: съ первыхъ 25 тыс.—1,240 р., съ остальной суммы 2% ; съ суммы отъ 50,000 до 75,000 р.: съ первыхъ 50 т.—1,740 р., съ остальной суммы 1% ; съ суммы свыше 75,000 р.: съ первыхъ 75 т.—1,990 р., съ остальной суммы $\frac{1}{2}\%$.

Примчаніе. Въ случаѣ, указ. въ ст. 274 уст. гр. с., вознагражденіе исчисляется съ опредѣленной суд. цѣны иска.

2) Когда заявленное въ исковомъ прошеніи требованіе измѣнено самимъ истцомъ, на основ. 332 ст. уст. гр. с., то вознаграгр. пр. повѣр. истца исчисляется сообразно этой измѣненной цѣнѣ. 3) По дѣламъ, подлежащимъ оцѣнкѣ, равно какъ и по дѣламъ объ искахъ вознагражденія, когда послѣдовавшими по этимъ

дѣламъ рѣшеніями предоставлено лишь право искать вознагражденіе, но не определено количество его (уст. гр. суд. ст. 896, 1317, 1330 и 1335), вознагражденнаго за ходатайство въ двухъ инстанціяхъ опредѣляется судомъ, сообразно, какъ назначенію и важности самаго дѣла для тяжущихся, средствамъ ихъ, а также времени и труду, которые необходимы были со стороны повѣреннаго, отъ 50 до 1,200 руб. 4) По дѣламъ, производ. въ порядкѣ охран. судопр., вознагражденнаго опредѣляется судомъ, смотря по сложности дѣла, до 600 р. 5) По всѣмъ дѣламъ цѣною ниже 500 р., производимыхъ въ общихъ суд. мѣст., за ходатайство въ двухъ инстанціяхъ, повѣренный получаетъ, по усмотр. суда до 50 р., 6) Изъ означен. въ предыд. ст. всего вознагражденія, прис. повѣренный получаетъ за ходатайство по существу дѣла: а) въ первой инстанціи двѣ трети и б) во второй инстанціи одну треть. 7) За веденіе дѣла въ третейскомъ судѣ вознагражденнаго полагается какъ за ходатайство въ первой инстанціи. 8) За ходатайство въ кассац. департ. Сената, въ кассац. порядкѣ, повѣренный получаетъ $\frac{1}{4}$ часть опредѣлен. ст. 1-ю вознагражденія. 9) Въ случаѣ прекращенія дѣла по отводамъ (уст. гражд. суд. ст. 571—576), пр. повѣренный стороны, заявившей отводъ, имѣетъ право на $\frac{1}{4}$ часть опредѣленнаго вознагражденія за полное ходатайство въ первой или второй инстанціи, смотря по тому, гдѣ дѣло получило окончаніе. 10) Въ случаѣ прекращенія довѣрителемъ уполномочія (уст. гр. суд. ст. 251), даннаго прис. повѣренному на ходатайство по дѣлу, безъ достаточнаго къ тому повода со стороны сего послѣдняго, а также въ случаѣ миролюбив. окончанія дѣла, повѣренный имѣетъ право на полученіе, по опредѣленію суда, вознагражденія сполна, — если дѣло было имъ окончено въ первой инстанціи и перенесено во вторую инстанцію, какъ за ходат. въ двухъ инстанціяхъ (ст. 1—5); если же ведено имъ только въ одной первой или въ одной второй инстанціи, — какъ за окончаніе ходатайства въ той инстанціи, въ которой онъ имѣлъ ходатайство по сему дѣлу (ст. 6). Правомъ на полное вознагражденіе въ означ. здѣсь случаяхъ прис. повѣренный пользуется и за указ. въ ст. 7 и 8 ходатайство. 11) Когда прис. повѣренный по тяжелой болѣзни, независимой отъ него необходимости отъѣзда, или другой уваж. причинѣ, вынужденъ будетъ отказаться отъ ходатайства по дѣлу прежде его окончанія, то онъ имѣетъ право на полученіе по суд. опредѣленію не болѣе, какъ $\frac{1}{2}$ вознагражденнаго въ предыд. статьѣ. Въ случаѣ отказа безъ уважит. причинъ повѣренному не полагается никакого вознагражденія за ходатайство по неоконченному дѣлу. 12) Въ случаѣ проигрыша иска, прис. повѣренный истца имѣетъ право на вознагражденіе за проигранное дѣло въ размѣрѣ лишь $\frac{1}{4}$ части того вознагражденія, которое причиталось бы ему на основаніи вышеннелож. правилъ, въ случаѣ выигрыша дѣла, и во всякомъ случаѣ эта четвертая часть не можетъ быть болѣе 200 р. въ первой инстанціи, и 100 р. во второй инстанціи, какъ бы ни была велика цѣна иска. 13) Если истцу присуждено не все требуемое или отвѣтчикъ оправданъ не во всей суммѣ иска, то вознагражденнаго повѣреннаго опредѣляется судомъ; въ отношеніи къ требованіямъ истца или оправданіямъ отвѣтчика, признаннымъ уважительными, на основ. ст. 1; въ отношеніи же ко всѣмъ остальнымъ частямъ иска въ размѣрѣ лишь $\frac{1}{4}$ или $\frac{1}{3}$ (ст. 12 и 14) части того вознагражденія, которое причиталось бы ему въ случаѣ выигрыша дѣла. 14) Повѣренный отвѣтчика, въ случаѣ проигрыша имъ дѣла, имѣетъ право на одну треть вознагражденія, какое причиталось бы ему, согласно вышеннеложенныхъ правилъ, въ случаѣ выигрыша дѣла. 15) Проигравшая дѣло сторона не подвергается въ пользу выигравшей взысканію болѣе того, что слѣдуетъ по сей таксѣ въ пользу одного прис. повѣреннаго, хотя бы противная сторона имѣла и нѣсколькихъ повѣренныхъ. 16) Въ указ. 404 ст. учр. суд. устан. случаяхъ, повѣренный лишается всякаго права на вознагражденіе за ходатайство. 17) Изъ суммы, слѣдующей

по таксѣ прис. повѣренному за ходатайство по дѣлу, отчисляется 10⁰/₀ на составленіе, указ. въ ст. 398 учр. суд. уст., капитала. 18) Совѣтъ прис. повѣр. имѣеть право требовать, чтобы тяжущійся, не пользующійся правомъ бѣдности и обратившійся въ совѣтъ съ просьбой о назначеніи повѣреннаго, доставилъ или обезпечилъ определенное въ ст. 12 или 14 вознагражденіе, за требуемое ходатайство, равно какъ и деньги на внесеніе исковыхъ пошлинъ и прочіе необх. для веденія дѣла расходы. До исполненія сего совѣтъ не обязанъ назначать повѣреннаго.

Правила о платѣ за храненіе арестованнаго имущества и о вознагражденіи свидущихъ людей за оцѣнку имущества въ округѣ Харьковской Судебной Палаты.

(Утверждены 23 февраля 1893 г.)

Глава I. О платѣ за храненіе арестованнаго имущества (ст. 1014 и 1015 уст. гражд. судопр., изд. 1883 г.). 1) Плата за храненіе арестованнаго имущества, когда о размѣрѣ оной не послѣдуетъ соглашенія съ должникомъ и взыскателемъ, назначается: а) за время не свыше 6 недѣль—при продажѣ имущества на сумму не свыше 100 р.—по 5⁰/₀ съ рубля; при продажѣ на большую сумму прибавляется 1⁰/₀ на каждый перевырученный рубль, и б) за время свыше 6 недѣль—къ платѣ, означенной въ пунктѣ а, прибавляется на каждыя послѣдующія 6 недѣль—1⁰/₀ со всей вырученной суммы. 2) За храненіе вещей изъ золота, серебра и платины, а равно драгоценныхъ камней, плата назначается за все время храненія въ размѣрѣ 1⁰/₀ стоимости оныхъ. 3) За храненіе животныхъ плата назначается вдвое противъ платы, определенной въ 1 ст., сообразно правиламъ этой статьи. 4) При продажѣ имущества за цѣну ниже оцѣночной, равно какъ и въ томъ случаѣ, когда продажа не состоится, плата за храненіе въ указанныхъ выше размѣрахъ назначается съ оцѣночной суммы имущества. 5) Если для храненія имущества необходимо нанять особое помѣщеніе, или особыхъ смотрителей, либо караульщиковъ, то хранителю возвращаются и расходы на наемъ оныхъ. 6) Сумма расходовъ на указанные въ предыдущей статьѣ предметы опредѣляется судебнымъ приставомъ сообразно сроку храненія и мѣстнымъ цѣнамъ при самой отдачѣ имущества на храненіе, съ отпѣткою о томъ въ роспискѣ хранителя на подлинной описи въ принятіи имущества и на выдаваемой хранителю копіи (ст. 1013 уст. гр. суд.). 7) На указанныхъ въ двухъ предыдущихъ статьяхъ основаніяхъ возвращаются хранителю и издержки по сбереженію имущества, подлежащихъ храненію въ жилищныхъ помѣщеніяхъ, какъ то: судовъ, лѣсныхъ матеріаловъ и т. п. 8) При необходимости перемѣщенія имущества изъ мѣста арестовъ въ мѣсто храненія—расходъ на перемѣщеніе возвращается въ размѣрѣ, не превышающемъ мѣстныхъ справочныхъ цѣнъ на перевозку или переноску тяжестей. 9) Издержки на прокормъ отданныхъ на храненіе животныхъ возвращаются въ размѣрѣ, не превышающемъ мѣстныхъ по этому предмету справочныхъ цѣнъ. 10) Въ счетъ издержекъ на прокормъ животныхъ можетъ быть зачитываема сумма той приносимой животными прибыли, въ которой хранитель, по ст. 1018 уст. гр. суд., обязанъ дать отчетъ. 11) Означенные въ 1—9 ст. расходы возмѣщаются на основ. 1060 и 1066 ст. уст. гр. суд.

Глава II. О вознагражденіи свидущихъ людей за оцѣнку имущества (ст. 1006, 1094 и 1556 уст. гр. суд., изд. 1883 г.). 1) Вознагражденіе свидущихъ людей за оцѣнку имущества, какъ движимыхъ, такъ и недвижимыхъ, назначается каждому въ размѣрѣ 1 рубля, если оцѣнка продолжалась не болѣе 6 ч. въ сутки,

въ противномъ случаѣ—въ размѣрѣ 2 руб. въ сутки. 2) Цѣновщики, вызываемые изъ мѣстъ ихъ жительства внѣ черты города или приглашаемые за черту города, получаютъ, сверхъ означеннаго выше вознагражденія, прогонныя деньги на 2 лошади въ оба пути по почтовому положенію или при возможности проѣзда по желѣзной дорогѣ—плату за мѣсто 2 класса туда и обратно. 3) Время, употребленное цѣновщиками на проѣздъ, зачитается въ срокъ оцѣнки, причемъ поверстный срокъ на поѣздку исчисляется: по обыкновеннымъ дорогамъ—по 50, а по линіямъ желѣзныхъ дорогъ—по 300 верстѣ въ сутки. 4) Прогонныя деньги, равно какъ и причитающіяся цѣновщикамъ на основаніи 1 и 3 ст. деньги за время поѣздки въ оба пути, выдаются цѣновщикамъ впередъ, по представленіи оныхъ судебному приставу лицомъ, потребовавшимъ приглашенія цѣновщиковъ (ст. 1001 уст. гр. суд.). 5) Остальное, за указаннымъ въ ст. 4, вознагражденіе цѣновщиковъ производится немедленно по окончаніи оцѣнки изъ той суммы, которая должна быть представлена судебному приставу при самомъ требованіи о приглашеніи цѣновщиковъ и размѣръ коей опредѣляется приставомъ по приблизительному расчету времени оцѣнки.

Такса платы за копін съ находящихся въ межевыхъ установленіяхъ межевыхъ плановъ, выдаваемыхъ тяжущимся и ихъ повѣренными.

(На третлетіе съ 1894—1896 г.).

Количество десятинъ въ дачѣ, изображенной на планѣ.				Размѣръ платы за копін плана.				
до	10 десятинъ.			2 рубля.				
отъ	10	до	50 дес.	За	10 дес.	2 р.	— к., а за остальн. по 5	к.
"	25	"	50 "	"	25 "	2 "	75 "	" " " " 4 ^{1/2} "
"	50	"	100 "	"	50 "	3 "	87 "	" " " " 4 "
"	100	"	200 "	"	100 "	5 "	87 "	" " " " 3 ^{1/2} "
"	200	"	400 "	"	200 "	9 "	37 "	" " " " 3 "
"	400	"	800 "	"	400 "	15 "	37 "	" " " " 2 ^{1/2} "
"	800	"	1,500 "	"	800 "	25 "	37 "	" " " " 2 "
"	1,500	"	3,000 "	"	1,500 "	39 "	37 "	" " " " 1 ^{1/2} "
"	3,000	"	6,000 "	"	3,000 "	61 "	87 "	" " " " 1 "
"	6,000	"	12,000 "	"	6,000 "	91 "	87 "	" " " " 1/2 "
"	12,000	"	25,000 "	"	12,000 "	121 "	87 "	" " " " 1/4 "
"	свыше 25,000		"	"	25,000 "	154 "	37 "	" " " " 1/8 "

Примѣчанія. 1) Слѣдующія согласно сей таксѣ деньги взимаются за копін съ плановъ, сочиненныхъ, какъ въ сотенномъ, такъ и во всѣхъ др. масштабахъ. 2) Опредѣленная въ текстѣ плата взимается въ томъ же размѣрѣ и за освидѣтельствованіе въ чертежныхъ представляемыхъ готовыхъ копій съ плановъ. 3) За изготовленіе или освидѣтельствованіе выкопировокъ съ плановъ плата взимается по числу помѣщенныхъ на выкопировкѣ линій окружной границы, полагая за каждую линію по 10 коп. съ прибавленіемъ къ общей суммѣ одного рубля за употребленные матеріалы. 4) За составленіе копій съ плановъ въ уменьшенномъ или увеличенномъ противъ оригиналовъ масштабѣ, опредѣленная таксою плата взимается въ полуторномъ размѣрѣ.

Мѣры поданія первоначальной помощи людямъ.

Обмираніе. Прежде всего необходимо узвать причину обмиранія и тогда уже примѣнять то или другое изъ нижеизложенныхъ мѣропріятій для приведенія въ сознаніе обмершаго. При этомъ пужно тщательно осмотрѣть все тѣло, поискать поврежденія на головѣ, инороднаго тѣла во рту или глоткѣ, какихъ либо пятенъ или запаха, могущихъ характеризовать отравленіе, осмотрѣть одежду и помѣщеніе, гдѣ произошло обмираніе, и, вмѣстѣ съ тѣмъ, не теряя времени, одновременно съ изслѣдованіемъ обмершаго, приступитъ къ приведенію его въ чувство общеизвѣстными пріемами, для чего необходимо:

1) разстегнуть платье, раскрыть шею и грудь, распуснуть поясъ или корсетъ, и вообще освободить отъ всего стѣсняющаго; дать свободный доступъ воздуху, поворотивши лицомъ къ вѣтру, отворенному окну или двери;

2) возбуждать естественное дыханіе, кладя обмершаго на бокъ, поддерживая голову, раздражая слизистую оболочку носа перомъ или нюхательнымъ табакомъ, или опрыскивая лицо и грудь холодною водою;

3) способствовать возстановленію кровообращенія, растиралъ конечности и все тѣло.

Изъ главныхъ средствъ оживленія стоитъ на первомъ мѣстѣ *искусственное дыханіе*, которое производится различно: или обмершій кладется лицомъ внизъ, потомъ его поворачиваютъ медленно на бокъ и спину (искусственное вдыханіе), а затѣмъ быстрымъ движеніемъ кладутъ опять по прежнему лицомъ внизъ (искусственное выдыханіе),—такія движенія повторяются 15—20 разъ въ минуту; или, положивъ обмершаго на спину на наклонной плоскости и помѣстившись за его головою, берутъ его за руки выше локтей и поднимаютъ ихъ, доводя локти до висковъ, послѣ чего руки снова приводятся къ бокамъ груди и прижимаются вѣрнѣе къ грудной клѣткѣ,—то же самое повторяется 10—15 разъ въ минуту, до появленія первыхъ признаковъ жизни. Предъ этой манипуляціей очень полезно, открывъ обмершему ротъ и обернувъ языкъ кускомъ холста, вытянуть языкъ на сколько возможно и прижать покрѣпче къ нижней челюсти бинтомъ, завязавъ его на затылкѣ. Выдыханію помогаетъ еще надавливаніе живота руками и приведеніе согнутыхъ колѣнъ къ животу, а вдыханію—вытягиваніе ногъ. При начинавшемся оживленіи сначала является сердцебиеніе, потомъ наблюдается дыханіе и, наконецъ, проявляется сознаніе.

Къ числу другихъ оживляющихъ средствъ принадлежатъ:

Холодная вода, если можно со льдомъ, въ видѣ опрыскиваній или обливаній ею. Необходимо опрыскивать лицо и грудь съ нѣкоторою силою, послѣ чего кожу осушить полотенцемъ и хорошо растирать, чтобы вновь опрыскнуть сухую кожу. Поливать холодною водою голову, грудь и спину.

Кровоотпускание общее въ настоящее время практикуется лишь только у полнокровныхъ, когда причиною обмиранія застой крови, напримѣръ, при повѣшеніи.

Нюхательныя средства: уксусъ, амміакъ, о-де-коловъ, спирты употребляются при легкихъ степеняхъ обморока и при появленіи первыхъ признаковъ жизни.

Раздраженіе кожи: горчичники, горячія бутылки къ ногамъ, обтиранія водкой, треніе кожи фланелью, щеткой.

Возбуждающія средства: вино, эфиръ, гофманскія капли и проч. примѣняются, когда уже обнаруживаются признаки жизни.

Вообще никогда не должно скоро терять надежды на возвращеніе обмершаго къ жизни, хотя иногда и приходится безуспѣшно работать въ теченіи нѣсколькихъ часовъ, но, при настойчивости, при систематическомъ и правильномъ употребленіи искусственнаго дыханія и другихъ оживляющихъ средствъ, обмершіе перѣдко были возвращаемы къ жизни по прошествіи шести и даже болѣе часовъ.

Обморонъ. Свежій воздухъ; удаленіе излишнихъ людей изъ комнаты; горизонтальное положеніе; опрыскиваніе лица холодною водою; растираніе висковъ эфиромъ или уксусомъ съ водою; нюхательныя средства: крѣпкій уксусъ, нашатырный спиртъ, и, наконецъ, искусственное дыханіе.

Ударъ. Возвышенное положеніе головы; холодныя примочки или пузырь со льдомъ на голову, дать выпить столовую ложку англійской или глауберовой соли, растворенной въ полустаканѣ воды; промывательное изъ 3—4 стакановъ прохладной воды. На холодныя конечности—бутылки съ горячей водою; у полнокровныхъ—кровоотпусканіе.

Сотрясеніе мозга. Приводитъ въ сознаніе, какъ при обморокѣ; уксусныя примочки и ледъ въ пузырь на голову.

Припадокъ падучей болѣзни. Платье растегивается; между зубовъ вставляется ложка, обернутая въ полотно, чтобы не дать возможности прикусить языкъ; холодъ на голову; покой.

Пораженіе молніей. Горизонтальное положеніе; обливаніе холодной водою; искусственное дыханіе; обертыванія въ мокрыя простыни; растираніе водой конечностей; возбуждающія средства.

Угаръ. Удаленіе угорѣвшаго на свѣжій воздухъ; горизонтальное съ немного приподнятой головой положеніе; натираніе тѣла водкой или уксусомъ; опрыскиваніе холодною водою головы и груди; холодныя клистиры; искусственное дыханіе.

Повѣшеніе. Петля должна быть снимаема осторожно, чтобы не уронить; положеніе съ приподнятой головой на свѣжемъ воздухѣ; опрыскиваніе; растираніе; при налитіи кровью венъ шеи и лица—кровоотпусканіе; отвлекающія средства на кишечный каналъ (клистиры); искусственное дыханіе.

Задушеніе. Отъ какихъ бы причинъ оно не происходило, требуетъ такихъ же пособій, какъ и повѣшеніе.

Утопленіе. Очищать носъ и ротъ, для восстановленія дыханія, отъ песку, ила и слизи, растегивать и снимать платье, и тотчасъ же примѣнять искусственное дыханіе, съ треніемъ и согрѣваніемъ тѣла (бутылками съ горячей водою на конечности и теплыми припарками на животъ).

Солнечный ударъ. Переноситъ въ прохладное мѣсто; обнажать шею и грудь; вообще содѣйствовать охлажденію (холодныя примочки или ледъ на голову, горчичники на ноги, холодныя клистиры); обливаніе холодной водою; кровоотпусканія.

Замерзаніе. Отогрѣваніе производить не быстро, а постепенно; вносить замерзшаго въ теплѣе помѣщеніе; раздѣвать осторожно, конечности сильно не разгибать, а платье лучше разрѣзать. Если нѣтъ ванны холодной постепенно согрѣваемой, то все тѣло обкладывать свѣгомъ и въ тоже время осторожно также рас-

тирать свѣгомъ, пока не станетъ тѣло гибкимъ и не появятся первые признаки жизни; тогда можно уже переносить и въ теплую комнату, растирать кожу и давать теплое питье или вино.

Ознобленіе. Раздражающія на кожу средства; натиранія свѣгомъ, сукномъ.

Ожоги. Для предупрежденія обширныхъ ожоговъ необходимо плотно укрывать тѣло ковромъ, одѣяломъ или платьемъ, чтобы устранить доступъ воздуха. Обожженные мѣста посыпать содой или смазавши какимъ-либо масломъ, покрывать ватой.

Мнимая смерть новорожденныхъ. При переполненіи мозга и сердца кровью перевязать пуповину, выпускать ложку крови, очищать ротъ отъ слизи, растирать кожу фланелью, опрыскивать грудь, животъ и лицо холодною водою, качать ребенка, дѣлать теплыя ванны, примѣнить искусственное дыханіе.

Отравленіе. Всякія пособія при отравленіяхъ прежде всего направляются къ удаленію яда посредствомъ рвоты, производимой или приѣмомъ рвотныхъ средствъ, или механическими раздраженіями зѣва и корня языка, а равно и питьемъ въ большомъ количествѣ теплой воды. Вызвавши рвоту, употребляютъ, для защиты стѣнокъ желудка, замедленія дѣйствія яда или для большей возможности полнаго его удаленія изъ организма, различныя обвазакивающія средства и соответственныя тому или другому яду противоядія.

Примѣчаніе. Молока, жирныхъ и маслянистыхъ веществъ нельзя употреблять при отравленіи фосфоромъ; рвотнаго нельзя давать при отравленіи минеральными кислотами (сѣрною, соляною, азотною) и нашатырнымъ спиртомъ.

Укушеніе ядовитыми животными (змѣями, тарантулами, пчелами и проч.). Выжиманіе крови изъ ранки, высасываніе, вытягиваніе крови банкою, перетягиваніе всего члена: прижиганія (лаписомъ, ѣдкимъ наліи, нашатырнымъ спиртомъ, карболовою кислотою, каленымъ желѣзомъ).

Кровотеченіе. Изъ мелкихъ сосудовъ, небыющее струею, напр., при порѣзахъ пальца, кровотеченіе можно остановить холодною, или же, наоборотъ горячею водою температуры 40—45° R. Мѣсто, изъ котораго бьетъ кровь, зажимаютъ или просто пальцемъ или кускомъ губки, холста, мягкой бумаги, комкомъ ваты, обвиваютъ равную часть тѣла и завязываютъ. Вообще надо достигнуть того, чтобы порѣзанный кровеносный сосудъ былъ прижатъ или непосредственно, т. е. въ отдѣльности, или вмѣстѣ со всеми порѣзанными тканями, такъ какъ прижатіе— есть вѣрнѣйшее средство для остановки кровотеченія. Когда перерѣзана крупная бьющая жила (артерія), то въ помощь прижатію раны или сосуда въ ранѣ употребляютъ средство, уменьшающее притокъ крови къ раненому мѣсту, именно прижатіе кровеноснаго сосуда ближе „къ центру“, т. е. выше мѣста раненія. Давленіе въ указанныхъ мѣстахъ должно быть постояннымъ, безирерывнымъ до принятія болѣе рѣшительныхъ мѣръ. Но такъ какъ продолжительное прижатіе пальцами сопряжено съ усталостью, то можно замѣнить его слѣдующимъ способомъ: на точку, въ которой прижимается сосудъ, кладутъ кусокъ пробки, завернутый въ полотно, или туго скатанный кусокъ холста и укрѣпляютъ его въ этомъ положеніи платкомъ или бинтомъ. На рукѣ и ногѣ можно соединить прижатіе съ возвышеннымъ положеніемъ: конечность поднимаютъ въ отвѣсное положеніе и въ такомъ положеніи производятъ прижатіе равнаго сосуда выше мѣста его раненія. Прекращаютъ притокъ крови къ раненому мѣсту тугимъ обвязываніемъ конечности выше этого мѣста.

Носовое кровотеченіе. При слабыхъ кровотеченіяхъ помогаетъ вдыханіе свѣжаго холоднаго воздуха, покойное положеніе, прикладываніе къ носу и ко лбу примочекъ съ холодною водою и втягиваніе въ полость носа холодной воды—одной или съ уксусомъ, квасцами и т. п. Въ болѣе серьезныхъ случаяхъ, вкладываютъ

въ коздри плотно свернутый шарикъ ваты или корпии, ставятъ горчичники на затылокъ и между плечъ и опускаютъ кисти рукъ и ступни ногъ въ горячую воду или въ ванну съ горчицею. При безуспѣшности всѣхъ этихъ мѣръ требуется закупорка полости носа сзади, доступная только врачу.

При кровотеченіи изъ *полости рта* слѣдуетъ употреблять полосканіе холодною водою съ уксусомъ, таниномъ, полуторохлористымъ желѣзомъ, хлороформною водою. Квасцы и танинъ можно употреблять, какъ присыпку на кровоточащее мѣсто. При кровотеченіяхъ изъ зѣва—кромѣ холодныхъ и вяжущихъ полосканій необходимо покой и прикладываніе холодныхъ компрессовъ на шею (отъ одного уха до другого).

Кровохарканье, кашель съ кровавою мокротой. Полный покой, полусидячее положеніе, воздержаніе отъ разговора и кашля, легкая пища и холодное питье, особенно кислое; холодный клистиръ съ уксусомъ, а на грудь холодныя примочки или пузырь со льдомъ. При сильномъ кровохарканіи, кромѣ перечисленнаго—растираніе кожи, горчичники, сухія банки на грудь, глотаніе кусочковъ льда, слабительныя, горячія ножныя и ручныя ванны; при упорномъ кровохарканіи даютъ поваренную (столовую) соль отъ 1 чайной до столовой ложки въ четверти стакана воды черезъ $\frac{1}{4}$ — $\frac{1}{2}$ часа.

Кровавая рвота при желудочномъ кровотеченіи требуетъ покойнаго положенія въ постели, прикладыванія холодныхъ примочекъ или пузыря со льдомъ подъ ложечку, глотаніе кусочковъ льда или ледяной воды. При безуспѣшности этихъ средствъ,—согрѣваніе конечностей бутылками съ горячею водою, положенными подъ одѣяло, или горячія ножныя ванны; строгая діета. Слабительнымъ и клистировъ употреблять нельзя. Отиравленіе желудка совершать лежа.

Кровотеченія изъ *прямой кишки*, часто являющіяся при геморроѣ, могутъ иногда принять опасныя размѣры. Тутъ также умѣстевъ холодъ въ видѣ примочекъ, обмываній, ваннъ, клистировъ и ледяныхъ свѣчекъ, вводимыхъ въ задній проходъ; затѣмъ—вяжущія средства: уксусъ, танинъ, квасцы и полуторохлористое желѣзо.

Къ уходу за больными.

Употребленіе медицинскаго термометра. При всякомъ болѣзненномъ состояніи важно знать температуру тѣла. Измѣреніе должно производиться въ одни и тѣ же часы дня, а именно—въ 8 ч. утра и въ 6 ч. вечера; только такое правильное измѣреніе и можетъ имѣть цѣну въ теченіе болѣзни для опредѣленія способовъ ея леченія.

Обыкновенно вставляютъ термометръ въ подкрыльцовую впадину (подмышку), устранивши оттуда бѣлье. Руку прижать къ туловищу, а кисть положить на грудь. У дѣтей лучше вставлять термометръ со стороны спины. Вообще надо позаботиться, чтобы ртутный шарикъ былъ хорошо сиртанъ и укрытъ въ подкрыльцовой впадинѣ. Оставлять въ такомъ положеніи термометръ на $\frac{1}{4}$ часа и, не вынимая, замѣчать на какой цифрѣ находится верхняя граница ртутнаго столбика. Такъ поступаютъ съ простымъ медицинскимъ термометромъ, но есть еще медицинскіе термометры—максимальные: послѣдніе отличаются тѣмъ, что, по отнятій отъ тѣла, верхняя граница ртути столбика не опускается, какъ въ простомъ термометрѣ, что даетъ возможность лучше рассмотреть показаніе его. Предъ употребленіемъ, максимальный термометръ надо встряхнуть, чтобы ртутный столбикъ опустился ниже точки, помѣченной обыкновенно красными цифрами (37°), и тогда только можно его примѣнять для измѣренія температуры тѣла.

Клистиръ (промывательное). Существуетъ много различныхъ видовъ клистир-

выхъ трубокъ, но лучше всего пользоваться для этого Эмарховскою кружкою или душемъ. Клинстиры ставятся или изъ обыкновенной воды отъ 2 до 4 стакановъ, или изъ воды, съ прибавленіемъ на стаканъ 1—2 столовыхъ ложекъ глицерину или прованскаго масла.

Больного уложить на лѣвый бокъ, приблизить ноги къ животу и согнуть ихъ въ колѣняхъ, Кружку надо поднять на высоту роста человека, удалить воздухъ изъ трубки, выпустивши нѣсколько капель жидкости черезъ наконечникъ, намазать наконечникъ масломъ и вводить его безъ насиія круговыми движеніями на глубину трехъ—четырехъ вершковъ. Больной долженъ въ это время стараться удерживать клистиръ.

Компрессы холодные и теплые. Тѣ и другіе бываютъ влажные и сухіе.

а) *Влажные* компрессы (примочки) холодные дѣлаются слѣдующимъ образомъ: вчетверо сложенный кусокъ холста погружается въ холодную воду, выжимается и прикладывается къ части тѣла, на которую хотять дѣйствовать. Пока одинъ компрессъ лежитъ на больномъ, другой долженъ быть готовымъ для замѣны перваго, при согрѣваніи его. Прибавленіе уксуса или соли увеличиваетъ дѣйствіе компресса. *Ледяные* компрессы (примочки) кладутся при помощи кусковъ холста, положенныхъ прямо на кусокъ льда. *Теплые* компрессы (примочки) не такъ быстро охлаждаются, если покрывать ихъ клеенкой.

Согрѣвающий компрессъ. Берутъ кусокъ холста, сложенный вчетверо или восьмеро, намачиваютъ въ водѣ (чѣмъ холоднѣе, тѣмъ сильнѣе дѣйствуетъ), хорошо выжимаютъ и кладутъ на голое тѣло. Сверхъ этого кладутъ кусокъ клеенки, по размѣру больше холщеваго компресса, затѣмъ все покрывается фланелью или слоемъ ваты, или кускомъ сукна и т. п. и, наконецъ, укрѣпляется все бинтомъ или изаткомъ. Такой компрессъ держать часотъ 6—8. вмѣсто холста берутъ компрессы изъ гигроскопической ваты, а клеенка замѣняется парафиновой бумагой. У дѣтей это весьма удобно по легкости и возможности хорошо приложить компрессъ, чтобы онъ не отсталъ отъ тѣла, напр. на шеѣ. Здѣсь компрессъ всегда надо привязывать не вокругъ шеи, а мимо ушей на макушкѣ.

б) *Сухіе* компрессы, холодные, дѣлаются при помощи пузырей (гуттаперчевыхъ, воловьихъ, куска клеенки, свернутой узломъ), наполненныхъ голодной водою или кусочками льда и положенныхъ на указанное мѣсто; тѣло покрыть вдвое сложеннымъ холстомъ; при охлажденіи головы или другихъ частей тѣла, слѣдуетъ пузырь, во избѣжаніе неудобствъ отъ тяжести его и для удержанія его на одномъ и томъ же мѣстѣ, привязывать снуркомъ у изголовья кровати, чтобы пузырь только прикасался къ больному органу тѣла.

Теплые сухіе компрессы можно продѣлать съ такимъ же пузыремъ или при помощи бутылокъ, заливаемыхъ горячей водою. Не забыть бутылки хорошо закупоривать и обвязать горлышки холстомъ, во избѣжаніе ожоги. Теплыя сухія приварки дѣлаются изъ нагрѣтаго овса, отрубей, золы, помѣщенныхъ въ мѣшечекъ или паволоку.

Горчичникъ дѣлается слѣдующимъ образомъ: размѣшиваютъ порошокъ горчицы съ холодной водою до густоты киселя; кусокъ холста намазывается этою массою. Слишкомъ сильная краснота и боль отъ горчичника уменьшаются смазываніемъ масломъ (деревяннымъ, миндальнымъ и проч.).

Мушну ставятъ на мѣсто кожи, предварительно вымытое и слегка смоченное водою. Мушку нельзя ставить на мѣсто кожи, покрытое сыпью, угрями, чирьями и т. п. Если вокругъ мушки нѣтъ каемки изъ липкаго пластыря, то ее прикрѣпляютъ къ тѣлу полосками липкаго пластыря. Если нужно поставить мушку на неровное, выпуклое мѣсто (напр. сочлененіе), то края ея надрѣзаютъ. Покрывъ

мушку кускомъ холста, оставляютъ ее отъ 5 до 8 час. Если мушка не хорошо ватнула, то на ее мѣсто прикладываютъ припарку. Два раза въ день мушку перевязываютъ спускомъ. Пузырь отъ мушки прорѣзаютъ у основанія его ножницами.

Сухія банки ставятъ, давъ больному удобное лежачее положеніе. Банки предварительно нагрѣваютъ погруженіемъ въ теплую воду; смочивъ края банки теплой водой, берутъ банку въ лѣвую руку, а правую вкладываютъ въ нее горящее вещество (хлопчатую бумагу, наклю, писчую бумагу, пропитанную спиртомъ, одеколономъ, скипидаромъ) и плотно прижимаютъ къ тѣлу. Давъ банкѣ хорошенько натянуть, ее снимаютъ, нажимая кожу у края ее пальцевъ.

Ванны. Прежде чѣмъ дѣлать ванну, нужно приготовить все, что необходимо для нея: тепло натопивъ комнату, гдѣ дѣлаютъ ванну, принасти сухое грѣтое бѣлье, простыню и одѣяло и послать коврикъ около ванны. При теплыхъ и горячихъ ваннахъ—вся ванна покрывается простыней съ отверстіемъ для головы. При горячихъ ваннахъ на голову кладутъ холодные мокрые компрессы или надрѣваютъ чепчикъ, къ которому пришить пузырь со льдомъ. При ваннахъ, дѣлаемыхъ слабымъ, малокровнымъ больнымъ или субъектамъ, склоннымъ къ обморокамъ, должны быть готовы возбуждающія средства: вино, эфиръ, нашатырный спиртъ. Вода въ баннѣ должна доходить до сосковъ. Во время ванны температура воды должна быть равномерной, для чего измѣренія градусникомъ должно дѣлать внизу и сверху воды и постоянно помѣшивать воду. Холодная ванна дѣлается въ 12°, постепенно охлаждаемая отъ 28 до 16°, что достигается прибавленіемъ холодной воды, прохладныя ванны бываютъ отъ 22 до 27°, теплыя отъ 27 до 32°, горячія отъ 32 до 36°.

Повязки. Весьма важно при подачѣ первой помощи при раненіяхъ нашего тѣла, при нарушеніи цѣлости кожи, костей,—заболѣваній, при которыхъ не обходится дѣло безъ помощи врача, до прибытія или, еще больше, до доставленія больного къ врачу, умѣть наложить повязку. Повязка, по возможности, не должна загрязнять раны, такъ какъ успѣхъ заживленія раны зависитъ въ огромномъ большинствѣ случаевъ отъ чистоты раны. Повязки можно раздѣлить на двѣ категоріи—*твердая* и *мягкія*. Последнія назначаются тамъ, гдѣ кости цѣлы, а твердая—при нарушеніи цѣлости костей и при обширныхъ раненіяхъ мягкихъ частей, также и ради покоя раненой части.

Мягкія повязки могутъ быть сдѣланы самыми разнообразными приспособленіями,—напр., бинтомъ, платкомъ, косынкой, даже частями платя и проч. Бинты готовятся изъ холста, марли мягкой или твердой, фланели, бумажен и другихъ матерій, за неизмѣнимъ перечисленныхъ. Средняя ширина бинта—три поперечныхъ пальца. Чѣмъ меньше пораженная часть (напр., палецъ раненый), тѣмъ и бинтъ долженъ быть уже. Бинтовать всегда слѣдуетъ, начиная съ оконечности (т. е. если, напр., ранена рука, то бинтуютъ отъ пальцевъ). Бинтъ вкладывается такъ, чтобы слѣдующій ходъ его покрывалъ бы одну треть ширины предыдущаго, а предварительно нѣсколько круговыхъ ходовъ вначалѣ должны укрѣпить начало бинтованія. Окончивши бинтованіе, или зашиваютъ бинтъ, или же раздѣляютъ конецъ бинта по длинѣ на столько, чтобы можно было завязать его вокругъ конечности (напр., руки или ноги) бинтомъ. Такой способъ, а не завязываніе шнуркомъ конца бинта, не вызываетъ во 1-хъ боли, а во 2-хъ, что весьма важно, не производитъ отека нижележащихъ частей тѣла. Кромѣ того, всегда слѣдуетъ помнить правило,—бинтъ накладывать умѣренно туго и, въ большинствѣ случаевъ, неравномерно: напр. на рукѣ, ногѣ, постепенно ослабляя къ концу бинтованія.

Твердая повязки могутъ быть нѣсколькихъ родовъ: *штисовая*, *стеклянная*, *красмальная*, и, наконецъ, мягкая повязка *при шинахъ* (особыя приспособленія

для повязокъ, которыя бываютъ деревянныя, цинковыя, проволочныя), при лубкѣ (напр., изъ картона), при досточкѣ, наконечъ, при какомъ либо твердомъ предметѣ (напр., на войлѣ при штыкѣ ружья), можетъ служить за твердую. На переломанную руку, ногу, кладутъ напр. вначалѣ мягкую повязку, а если ранена и кожа, то соответственно этому болѣе сложную повязку, а далѣе, положивши какой либо изъ указанныхъ предметовъ, вновь накладываютъ мягкую повязку, чтобы удержать уже эту твердую повязку.

Сравнительная таблица градусовъ по термометрамъ Цельсія, Реомюра и Фаренгейта.

Ц.	Р.	Ф.	Ц.	Р.	Ф.	Ц.	Р.	Ф.	Ц.	Р.	Ф.	Ц.	Р.	Ф.
+	+	+	+	+	+	+	+	+	+	-	+	-	-	-
50	40,0	122,0	33	26,4	91,4	17	13,6	62,6	1	0,8	33,8	15	12,0	5,0
49	39,2	120,2	32	25,6	89,6	16	12,8	60,8	0	0,0	32,0	16	12,8	3,4
48	38,4	118,4	31	24,8	87,8	15	12,0	59,0	-1	0,8	30,2	17	13,6	1,2
47	37,6	116,6	30	24,0	86,0	14	11,2	57,2	2	1,6	28,4	18	14,4	-0,4
46	36,8	114,8	29	23,2	84,2	13	10,4	55,4	3	2,4	26,6	19	15,2	2,2
45	36,0	113,0	28	22,4	82,4	12	9,6	53,6	4	3,2	24,8	20	16,0	4,0
44	35,2	111,2	27	21,6	80,6	11	8,8	51,8	5	4,0	23,0	21	16,8	5,8
43	34,4	109,4	26	20,8	78,8	10	8,0	50,0	6	4,8	21,2	22	17,6	7,6
42	33,6	107,6	25	20,0	77,0	9	7,2	48,2	7	5,6	19,4	23	18,4	9,4
41	32,8	105,8	24	19,2	75,2	8	6,4	46,4	8	6,4	17,6	24	19,2	11,2
40	32,0	104,0	23	18,4	73,4	7	5,6	44,6	9	7,2	15,8	25	20,0	13,0
39	31,2	102,2	22	17,6	71,6	6	4,8	42,8	10	8,0	14,0	26	20,8	14,8
38	30,4	100,4	21	16,8	69,8	5	4,0	41,0	11	8,8	12,2	27	21,6	16,6
37	29,6	98,6	20	16,0	68,0	4	3,2	39,2	12	9,6	10,4	28	22,4	18,4
36	28,8	96,8	19	15,2	66,2	3	2,4	37,4	13	10,4	8,6	29	23,2	20,2
35	28,0	95,0	18	14,4	64,4	2	1,6	35,6	14	11,2	6,8	30	23,0	22,0
34	27,2	93,2												

Аптекарска́й вѣсъ.

Аптекарска́й фунтъ равенъ $\frac{7}{8}$ рус. торговаго фунта и состоитъ изъ 12 унцій, унція— изъ 8 драхмъ, драхма— изъ 5 скрупулъ, скрупуль— изъ 20 грановъ, т. е. въ аптекарскомъ фунтѣ 5760 грановъ. Знаки, которыми обозначается мецц. вѣсъ, слѣдующіе:

$\bar{3}$ —одна унція или 7 золотниковъ.

$\bar{3}j$ —одна драхма или 60 грановъ.

$\bar{3}S$ —полъ унцій или 4 драхмы.

$\bar{3}$ —скрупуль или 20 грановъ.

$\bar{3}jj$ —двѣ драхмы.

Число унцій, драхмъ и грановъ отмѣчается римскими цифрами I, II, III, IV, V, VI, VII, VIII, IX, X.

Граммы=0,001 лит. воды.	Золотники торговые.	Фунты аптекар.	Унціи.	Драхмы.	Скрупулы.	Граны.
1	0,234	0,002	0,033	0,268	0,504	16,076
2	0,469	0,006	0,067	0,536	1,008	32,151
3	0,703	0,008	0,100	0,804	2,411	48,227
4	0,938	0,001	0,134	0,071	3,215	64,303
5	1,172	0,014	0,167	1,340	4,019	80,379
6	1,407	0,017	0,200	1,608	4,823	96,454
7	1,641	0,020	0,234	1,876	5,628	112,530
8	1,875	0,022	0,268	2,143	6,430	128,606
9	2,110	0,025	0,301	2,411	7,234	144,681

Славянскія минеральныя воды Харьковской губерніи.

Г. Славянскъ и его лечебные источники и озера лежатъ на юго-западныхъ отлогостяхъ Донецкаго кряжа въ широкой долинѣ рѣки Торца, на линіи Курско-Харьково-Азовской желѣзной дороги, которая проходитъ въ 3-хъ верстахъ отъ города и въ $4\frac{1}{2}$ в. отъ заведенія Минеральныхъ водъ. Соединеніе между ст. „Славянскъ“ и минеральными водами—по недавно проложенной вѣтви желѣзной дороги.

Мѣстность, гдѣ раскинуты озера, низменная и защищенная кругомъ возвышенностями, имѣетъ между отлогостями свободный протокъ воздуха, что способствуетъ очищенію атмосферы. Климатъ здѣсь умеренно-жаркій и, значительную степень его сухости обуславливаетъ преобладающій здѣсь восточный вѣтеръ. Въ Славянскѣ никогда не бываетъ значительно развивающихся эпидемическихъ болѣзней, даже и въ то время, когда таковыя свирѣствуютъ въ уѣздѣ.

Славянскія минеральныя озера были извѣстны еще до 1646 г., когда о нихъ впервые упоминается въ лѣтописяхъ, но только въ 1832 г. бывший Славянскій городской врачъ Яковлевъ обратилъ вниманіе на цѣлебность озеръ, первый сталъ совѣтовать больнымъ, страдающимъ хроническими сыпями, купаться въ Вейсовомъ и Рѣиномъ озерахъ. И въ настоящее время изъ всѣхъ озеръ пользуются извѣстностью только два вышеназванныхъ. На сѣверномъ берегу Рѣинаго озера, въ паркѣ, занимающемъ пространство около 12 десятинъ, устроены водолечебное зданіе-курзалъ, ресторанъ, дачи и другія, принадлежащія городу, сооруженія, а на южномъ берегу—постройки санитарной станціи военнаго вѣдомства.

Управленіе Славянскими минеральными водами находится въ рукахъ Славянскаго городского общественнаго управленія. Последніе химическіе анализы воды озеръ Рѣинаго и Вейсова, а также маточнаго щелока были произведены въ 1884, 1885, 1886, 1887 и 1888 годахъ лаборантомъ Харьковскаго университета Ф. А. Слоневскимъ. При водахъ устроена была профессоромъ Харьк. унив. Ю. И. Морозовымъ метеорологическая станція и опредѣленъ уровень Рѣинаго озера. Изъ произведенныхъ анализовъ видно, что Славянскія минеральныя воды обладаютъ источниками различной концентраціи по содержанію поваренной соли; что Славянскія минеральныя воды имѣютъ источникъ городской буровой скважины съ содержаніемъ поваренной соли 287,35 на одинъ килограммъ; что, кромѣ этого источника, существуютъ еще источники съ двухпроцентнымъ, пятипроцентнымъ и шестипроцентнымъ содержаніемъ п. соли. Затѣмъ Рѣиное озеро имѣетъ 1,5% содержаніе поваренной соли и потому относится къ слабымъ соленнымъ водамъ;—Вейсово озеро— 7% и Слѣиное—2% содержаніе поваренной соли и относятся вслѣдствіе этого къ вѣинымъ рассоламъ. Славянскія минеральныя воды имѣютъ также соленыя грязи аналогичныя съ Гансальскими, Старо-Русскими и Сакскими, а также маточный рассоль, содержащій въ себѣ іодъ и бромъ. Источникъ Славянской город. буровой скважины сильнѣе Старо-Русскихъ буровыхъ скважинъ, Друженскихъ, Буесскаго источника, Одесскихъ лимановъ, Цѣхоцинскихъ буровыхъ, а также заграничныхъ минеральныхъ водъ.

Маточный рассоль ничѣмъ не уступаетъ не только русскимъ, но и заграничнымъ. Славянскія минеральныя воды вообще принадлежатъ къ самымъ сильнымъ іодо-бромовымъ рассоламъ не только между русскими, но и заграничными минеральными водами. Сочетаніе этихъ источниковъ съ купаньями въ соленныхъ озерахъ, а также съ соленными грязями, аналогичными Гансальскимъ, Старо-Русскимъ и Сакскимъ, надолго обезпечиваетъ ихъ будущность въ качествѣ бальнеологическаго курорта.

Лечебныя заведенія г. Харькова.

А. Казенныя и общественныя лечебныя заведенія.

1. Терапевтическая факультетская клиника. (Въ зданіи университета). Директоръ клиники ординарный профессор *И. Н. Оболенскій*, шт. ординаторы: С. Г. Сурукчи и А. П. Ножниковъ; сверхштатные Ф. Н. Ивановъ, А. А. Финкельштейнъ, И. И. Склевицкій, Л. И. Чаусовъ, М. Е. Тюрморѣзовъ, В. М. Параконный. Фельдшера: М. П. Литвиновъ и Г. А. Брайловскій.

Клиника открыта съ 1-го сентября по 15 мая. Для стационарныхъ больныхъ имѣется 15 кроватей въ мужскомъ отдѣленіи и 10 въ женскомъ. За содержаніе въ клиникѣ больные платятъ по 8 рублей въ мѣсяць. Бѣдные больные могутъ быть, по усмотрѣнію директора, пользуемы въ клиникѣ бесплатно. Приѣмъ амбулаторныхъ больныхъ внутренними болѣзнями производится ежедневно, кромѣ воскресныхъ дней, отъ 10 до 12 часовъ; по горловымъ, ушнымъ и носовымъ болѣзнямъ отъ 1 до 2 часовъ.

2. Хирургическая факультетская клиника. (Въ зданіи университета). Директоръ клиники заслуж. проф. *В. Ѡ. Грубе*; штат. ординаторы: Ив. Ив. Кравченко, М. Б. Фабрикантъ; сверхштатные: А. Н. Гарньеръ, Г. А. Ястребовъ, В. Д. Малеюкъ, М. И. Селиховъ. Фельдшера: И. Т. Камышанъ, А. А. Брайловскій. Клиника имѣетъ 25 кроватей и открыта въ продолженіи 8 мѣсяцевъ, за исключеніемъ каникулярнаго времени (съ 1-го мая по 1-е сентября), въ которое бываетъ закрыта. Приѣмъ въ клиникѣ ежедневно отъ 10 до 2 часовъ дня, кромѣ воскресныхъ и праздничныхъ дней.

3. Акушерско-гинекологическая клиника. (Харьвскій пер., д. Раппа). Директоръ клиники—заслуж. орд. проф. *Н. Ф. Толочиновъ*. Штатные ординаторы: Г. С. Прокопьевъ и П. В. Михинъ; сверхштатные: Э. М. Собѣстіанскій и И. Ѡ. Макарскаго; врачи-экстерны: А. А. Любимовъ, В. В. Гижицкій, Г. Г. Козорѣзовъ, С. В. Гостыньскій и М. Б. Эрманъ; акушерка Н. Д. Тимофеева; фельдшерицы: А. И. Денисова и М. М. Осипова.

Клиника состоитъ изъ двухъ отдѣленій: акушерскаго на 12 и гинекологическаго на 13 кроватей; открыта съ 1-го сентября по 1-е июня. Приѣмъ роженицъ во всякое время дня и ночи, приѣмъ приходящихъ больныхъ, беременных и осмотръ кормилицъ ежедневно отъ 10 до 12 часовъ дня.

Въ 1894 г. было въ клиникѣ стационарныхъ больныхъ женскими болѣзнями 137, роженицъ 356, приходящихъ гинекологическихъ больныхъ 712, приходящихъ беременных 116 и осмотръ кормилицъ 93. Всего 1414 пациентокъ.

4. Глазная клиника. (Чернышевская ул., д. № 9). Имѣетъ 24 кровати, изъ которыхъ 10 содержится на счетъ университетскихъ суммъ, 10—Харьковскимъ губернскимъ земствомъ, 2 кровати содержатся на счетъ Маринскаго попечительства для призрѣнія слѣпыхъ, 1 кровать (дѣтская)—на $\frac{0}{0}$ съ Баташовскаго капитала и 1 кровать—Курскимъ земствомъ. Директоръ—профессоръ *Л. Л. Гуриманъ*. 10 клиническихъ кроватей закрываются въ лѣтнее каникулярное время. Приѣмъ приходящихъ глазныхъ—ежедневно отъ 9 до 11 час. утра.

5. Поликлиника нервныхъ болѣзней, элентротерапевтической кабинетъ имени Маньно. (Въ зданіи университета). Кабинетъ находится въ завѣдываніи проф. *Я. А. Анфимова*, который принимаетъ въ немъ больныхъ 3 раза въ недѣлю. Приѣмомъ въ остальное время завѣдуетъ его ассистентъ А. О. Поповъ. Въ приѣмъ

принимаютъ участіе врачи: Н. М. Плохинскій, И. Н. Егіазарьянцъ, П. Г. Крушель, Шмидтъ и Бресхавъ. Принимаются нервныя больныя и нуждающіеся въ леченіи электричествомъ—*бесплатно*. Пріемъ амбулаторныхъ больныхъ ежедневно, кромѣ воскресныхъ и праздничныхъ дней.

Кабинетъ располагаетъ всѣми приспособленіями, необходимыми для леченія электричествомъ: гальваническими и индуктивными аппаратами различныхъ новейшихъ системъ, аппаратами статическаго электричества, приспособленіями для мѣстныхъ и общихъ статическихъ воздушныхъ ваннъ и т. п. Кромѣ того, больныя пользуются въ немъ всѣми современными методами леченія нервныхъ болѣзней.

6. Поликлиника проф. А. Я. Бруева. (Въ зданіи Университета, противъ Собора). Пріемъ больныхъ съ кожными, сифилитическими и мочеполовыми болѣзнями производится профессоромъ А. Я. Бруевымъ по понедѣльникамъ, четвергамъ и субботамъ отъ 12 до 2 час., въ остальные дни принимаютъ больныхъ ординаторы: М. В. Тицевъ и В. В. Феодоровичъ. Въ праздничныя дни и въ вакаціонное время пріема больныхъ не бываетъ. Бѣднымъ больнымъ лекарства и перевязочныя средства выдаются бесплатно. Въ случаѣ надобности больныя помѣщаются бесплатно на имѣющіяся 6 кроватей въ клиническомъ отдѣленіи при Харьковскомъ военномъ госпиталѣ.

7. Александровская городская больница. (Благовѣщенская ул., д. № 25). Право на поступленіе въ Харьковскую городскую Александровскую больницу имѣютъ лица обоюго пола изъ чернорабочаго класса и другіе, неимущіе, проживающіе въ городѣ Харьковѣ, у которыхъ имѣются больничныя билеты для бесплатнаго леченія. Старшій врачъ *Н. С. Миринъ*. Кроватей имѣется 260.

Высочайше утвержденнымъ мѣрніемъ Государственнаго Совѣта на содержаніе этой больницы установленъ сборъ въ размѣрѣ 50 коп. въ годъ на слѣдующихъ основаніяхъ: 1) сборъ сей взимается со всѣхъ лицъ обоюго пола, нанимаемыхъ въ Харьковѣ для домашняго услуженія и для работъ въ разныхъ заведеніяхъ, фабрикахъ и заводахъ, или занимающихся черною работою, поденно и поштучно, а также извозомъ и торговлею въ разность; 2) сборъ на больницу принимается ежедневно во всѣхъ Полицейскихъ участкахъ города Харькова и въ больничной конторѣ съ выдачею именныхъ билетовъ на одинъ годъ, безъ каковыхъ билетовъ никто изъ нанятелей не вправе держать у себя лицъ въ услуженіи или для работъ; 3) лица, обязанныя взносомъ больничнаго сбора и постоянно проживающія въ Харьковѣ, должны, при взятіи годичнаго билета, внести въ то же время сборъ сполна; 4) находящіеся при рабочемъ дѣтѣ его до 15 лѣтъ, если не состоятъ сами въ услуженіи, обязывающемъ имѣть больничныя билеты, пользуются въ больницѣ бесплатно и безъ вноса сбора; 5) наблюденіе за проживательствомъ безъ больничнаго билета возлагается на домовладѣльцевъ и на полицію; 6) за неимѣніе установленнаго выше билета (п. 2) лица, обязанныя взять таковой (п. 1), подвергаются взысканію по ст. 60 устава о наказаніяхъ, налагаемыхъ мировыми судьями, виновныя же въ удержаніи у себя такихъ лицъ безъ билета подлежатъ отвѣтственности по ст. 61 того же устава; въ обоихъ случаяхъ взысканныя деньги обращаются въ пользу больницы; 7) независимо отъ установленнаго штрафа, въ случаѣ поступленія въ больницу безъ больничнаго билета лица, обязаннаго имѣть таковой, взыскивается съ него, или Общества, къ которому онъ принадлежитъ, плата соразмѣрная времени, проведеннаго въ больницѣ по стоимости содержанія больнаго.

Къ 1-му янв. 1894 г. оставалось 306 больныхъ, въ теченіи 1894 г. поступило 6,063 (3,484 муж. и 2,761 жен), среднее же ежедневное число больныхъ было 277 (преимущественно изъ крест. и мѣщ.). Каждый больной пробылъ въ больницѣ

среднимъ числомъ 15,1 дней. Изъ числа лечившихся выбыло изъ больницы по выздоровленіи и другимъ причинамъ 5,749 челов., умерло 357 челов., къ 1-му января 1895 г. оставалось 263 больныхъ. Приходящихъ больныхъ было 7,297 челов. (29,691 посѣщеніе), выдано имъ было бесплатно лекарствъ на 2,850 руб. Особого отдѣленія для заразнымъ больныхъ не имѣется. При Александровской больницѣ лечилось разныхъ больныхъ въ изолированныхъ помѣщеніяхъ: сыпнымъ тифомъ—78 челов. (умерло 3), брюшнымъ тифомъ—70 челов. (умерло 6), возвратнымъ тифомъ—5 челов. (умершихъ не было), неопредѣленнымъ тифомъ—12 челов., оспой—13 челов. (умеръ 1), кровавымъ поносомъ—36 челов. (умерло 2), сибирской язвой—5 челов. (умеръ 1), сифилисомъ—514 челов. (умеръ 1), венерическихкихъ—645 челов. (умеръ 1), скарлатиной—12 челов. (умеръ 1), дифтеритомъ—2 челов. (умеръ 1), коклюшемъ—4 челов., корью—81 челов., всего заразительными болѣзнями—1,477 челов. (умерло 17).

На содержаніе больницы поступило: 80,203 р. 29 к. (въ т. ч. больничнаго сбора 23,107 р. 92 к., изъ суммъ города 46,585 р. 8 к., процентовъ на капиталъ больницы (52,500 р.) 2,389 р. 25 к. и проч.), израсходовано 78,123 р. 3 к.

8. Харьковская городская дѣтская (бесплатная) больница. (Дворянская ул., город. д. № 11). Основана въ концѣ 1878 г. въ память быв. Харьковскаго Губернатора кн. Д. Н. Крапоткина. Въ больницѣ имѣется четыре инфекціонныхъ отдѣленія, а именно: дифтеритное, скарлатинное, коревое и тифозное; кромѣ того имѣется одна комватка для временнаго помѣщенія сомнительныхъ больныхъ. Врачей при больницѣ состоитъ: врачъ-распорядитель, 3 штатныхъ ординатора и нѣсколько сверхштатныхъ. Отдѣленіями завѣдуютъ врачи: дифтеритнымъ *Л. Г. Бергъ* (завѣдующій и больницей), скарлатиннымъ *Ф. А. Брукъ-Ревинина* (женщина врачъ), коревымъ *А. Н. Манухинъ* и тифознымъ *Н. И. Ашошенко*. Если коревое или тифозное отдѣленія бываютъ свободны отъ больныхъ, то въ таковыя, послѣ тщательной дезинфекціи и побѣла комватъ, принимаются незаразные больные. Приѣмъ больныхъ производится ежедневно: ставціоварныхъ въ теченіе цѣлыхъ сутокъ (для чего существуютъ очередныя дежурства), приходящихъ же—съ 8 ч. утра до 7 ч. вечера. Содержится больница исключительно на городскія средства. Въ началѣ больница имѣла 20 кроватей, затѣмъ 30, а нынѣ чисто таковыхъ можетъ быть доведено до 40 и болѣе.

9. Городская амбулаторная дѣтская больница. (Большая Москалевская ул., д. Ульянова № 51). Больница назначена для безплатнаго приѣма больныхъ дѣтей. При ней же находится городской кабинетъ оспопрививанія. Въ зимніе мѣсяцы, когда дѣятельность оспопрививательнаго кабинета достигаетъ своего мінімумъ, помѣщеніе занимаемое кабинетомъ превращается въ пріемный покой, специально для больныхъ дѣтей, требующихъ оперативной помощи; покой устраивается на 3 кровати. Съ 1 ноября 1895 года при больницѣ организованъ приѣмъ больныхъ женщинъ, страдающихъ женскими болѣзнями. Приѣмъ больныхъ производится ежедневно, кромѣ воскресныхъ дней: дѣтей отъ 1—3 час., женщинъ 11—12 часовъ. Помимо совѣта, немущіе больные снабжаются бесплатно лѣкарствами изъ домашней аптеки больницы.—Управляетъ больницей Попечительный Совѣтъ. Медицинской частью больницы завѣдуетъ два врача—распорядители; помогаютъ имъ врачи—сотрудники (отъ 10—15 человекъ). Больница содержится: 1) на сумму, ассигнуемую Городскимъ общественнымъ управленіемъ (1600 руб. въ годъ) и 2) на средства добываемыя попечительнымъ Совѣтомъ,—пожертвованія частныхъ благотворителей, публичныя лекціи, спектакли и т. п. Главное же подспорье,—это почти безплатный врачебный трудъ, которымъ располагаетъ больница въ лицѣ какъ вра-

чей-распорядителей, такъ и врачей-сотрудниковъ, приглашаемыхъ Почетительнымъ Совѣтомъ къ участию въ дѣятельности больницы.

10. **Городская бесплатная лечебница** для приходящихъ бѣдныхъ больныхъ. (Холодная гора, Ильинская ул., д. Кириченко № 34). Врачъ лечебницы—городской участковый врачъ, *И. Б. Гозефовичъ*. Приѣмъ больныхъ ежедневно отъ 11 до 1 часа дня; оспопрививаніе по воскресеньямъ отъ 1 до 3 часовъ дня.

11. **Учрежденія Харьковскаго Медицинскаго Общества** (Нѣмецкая ул., соб. домъ № 14-й):

а) **Лечебница** для приходящихъ больныхъ. Приѣмъ ежедневно отъ 10 ч. до 2 ч. дня, кромѣ дней: Нового года, 5-го января, Воскресенья на масляницѣ, 1-го дня Троицы, Великой субботы, 1-го дня Воскресенія Христова, 24-го декабря и 1-го дня Рождества Христова.

б) **Больница** имени Д. А. Донецъ Захаржевскаго. Семь постоянныхъ кроватей для острыхъ заболѣваній, кромѣ инфекціонныхъ, венерическихъ и психическихъ, преимущественно для внезапно заболѣвшихъ. Приютъ для рожениць.

Врачи-распорядители лечебницы и больницы: *В. П. Бобинъ* и *П. П. Прокопенко*.

в) **Бактеріологическая станція и Пастеровскій институтъ**. Завѣдываетъ проф. *В. П. Крыловъ*; помощники: *А. М. Черевковъ* и *В. П. Недригайловъ*. Приѣмъ укушенныхъ бѣшенными животными отъ 10 до 12 ч. д. и отъ 5 до 6 ч. веч.

г) **Химино-микроскопическій кабинетъ**. Исслѣдованія выдѣленій больного и здороваго человѣка—мочи, молока, слюны, испражнений и проч. Приѣмъ отъ 11—12 и 7—8 ч. веч. въ помѣщеніи бактериологической станціи. Завѣдующіе кабинетомъ: *А. А. Масловъ* и *К. Ф. Еленевскій*.

12. **Харьковская Губернская Земская больница** (Сабурова дача). Состоитъ въ вѣдѣніи Губернскаго Земства, раздѣлена на 12 отдѣленій: 6 для психическихъ больныхъ и 6 для другихъ болѣзней. Кромѣ того при больницѣ устроенъ въ 1890 году Пансіонатъ для душевно и невно-больныхъ мужчинъ на 30—40 кроватей. Плата за леченіе въ больницѣ для больныхъ Харьковской губерніи полагается 12 руб. и 8 руб. 60 коп. въ мѣсяцъ. Уплачивающіе 12 руб. получаютъ къ обѣду, сверхъ обыкновенныхъ 2 блюдъ, еще 3-е блюдо, и плата эта взимается впередъ за мѣсяцъ. Больные другихъ губерній, по постановленію очереднаго Губернскаго Земскаго Собранія созыва 1893 года, платятъ съ 1 января 1894 года по 70 коп. въ сутки. Плата за леченіе въ Пансіонатѣ по I-му классу 60 руб., по II классу 35 руб. въ мѣсяцъ, и деньги уплачиваются впередъ за мѣсяцъ. Больные I-го класса пользуются отдѣльной комнатою и прислугой; больные II-го класса помѣщаются по 2 человѣка въ одной комнатѣ и особой прислуги не имѣютъ. Продовольствіе всѣхъ больныхъ производится по карточной системѣ. Больные принимаются въ больницу ежедневно дежурнымъ врачомъ, во всякое время дня и ночи. Амбулаторные больные принимаются дежурнымъ врачомъ отъ 10 до 2 часовъ дня. При больницѣ полагается 6 штатныхъ ординаторовъ, 1 старшій врачъ и смотритель. Пансіонатомъ завѣдуетъ самостоятельно одинъ изъ ординаторовъ и въ помощь ему имѣется одинъ врачъ, тоже изъ ординаторовъ больницы. Больница устроена на 405 кроватей, изъ нихъ 225 кроватей для психическихъ больныхъ и 180 для больныхъ разными болѣзнями. Но больныхъ всегда бываетъ гораздо больше; такъ къ 1 января 1895 года состояло 777 человѣкъ (585 психическихъ и 192 больныхъ другими болѣзнями), т. е. на 372 человѣка больше противъ штата. Число поступающихъ больныхъ съ каждымъ годомъ прогрессивно увеличивается. Въ 1887 году поступило 1585 д., въ 1888 г.—1737 д., въ 1889 г.—1937 д., въ 1890 г.—2015 д., въ 1891 г.—2446 д., въ 1892 г.—3395 д., въ 1893 г.—3472 д.,

въ 1894 году—2763 д. Увеличеніе числа больныхъ всецѣло относится къ психическимъ. Управленіе больницей возложено по уставу лечебныхъ заведеній на контору больницы. Завѣдываніе всей больницей вообще возложено на старшаго врача, а хозяйственно-административная часть—на смотрителя.

При больницѣ существуютъ: кирпичный заводъ и мастерскія: гончарная, перешетная, сапожная и бѣлошвейная, садоводство и огородничество;—работы на кирпичномъ заводѣ, въ мастерскихъ, саду и огородѣ производятся психическими больными. Издѣлія завода, мастерскихъ, сада и огорода употребляются, какъ для больницы такъ и для продажи; мастерскія, кромѣ заказовъ больницы, принимаютъ и частныя заказы.

13. Земское повивальное училище съ родильнымъ домомъ и гинекологическимъ отдѣленіемъ. (Старо-Московская ул., д. № 16). Директоръ *П. А. Ясинскій*. Приѣмъ беременныхъ и приходящихъ больныхъ производится ежедневно, кр. воскресныхъ и праздничныхъ дней, отъ 9 до 11 час. утра. Приѣмъ роженецъ во всякое время дня и ночи. Въ родильномъ домѣ имѣются 8 кроватей, въ гинекологическомъ отдѣленіи—10. Въ родильномъ домѣ имѣется одна комната для „секретныхъ“, желающихъ разрѣшиться въ тайнѣ, съ платою по 15 р. въ мѣс. Родильный домъ въ канікулярное время бываетъ закрытъ. Въ 1894 г. поступило въ родильный домъ 462 женщины, изъ которыхъ было: беременныхъ 32, роженецъ 416 и родильницъ 14. Всѣхъ дѣтей (не считая выкидышей) родилось—419; произведено акушерскихъ операций—192. Въ амбулаторной комнатѣ при повивальномъ училище въ 1894 г. осмотрѣно 73 кормилицы; изъ нихъ было 26 негодныхъ и 47 годныхъ въ мамки. Въ гинекологическомъ отдѣленіи при родильномъ домѣ въ 1894 г. состояло 148 больныхъ. Медицинская помощь была подава: оперативнымъ путемъ—91, терапевтическимъ 57. Приходящихъ больныхъ женскими болѣзнями было—529.

Содержаніе повивальнаго училища съ родильнымъ домомъ и гинекологическимъ при немъ отдѣленіемъ въ 1894 году стоило земству—10,494 руб. 37 коп. и на капитальный ремонтъ главнаго зданія израсходовано—5,864 руб. 79 коп. Содержаніе одного человѣка вообще въ день стоило 67,49 коп.

14. Бесплатная амбулаторная лечебница при Харьковской Общинѣ сестеръ милосердія Краснаго Креста. (Уголь Вознесенской пл. и ул.). Повечительница Общины: *О. I. Винбергъ*, помощница повечительницы: графиня *Капнистъ*, завѣдующій лечебницей—проф. *В. Ф. Грубе*, врачи распорядители: *А. Ю. Филиппъ* и *И. М. Дракинъ*. Приѣмъ больныхъ по спеціальностямъ производили 32 врача.

Могущіе платить вносятъ въ годъ 40 копѣекъ. Медицинскіе совѣты и необходимыя лекарства даются всѣмъ бѣднымъ больнымъ бесплатно.

Лица, желающія пользоваться услугами сестеръ Общины по уходу за больными на дому, платятъ за это въ пользу Общины по 1 р. въ сутки, причемъ обязаны предоставить приглашенной сестрѣ отдыхъ не менѣе 4 час. въ сутки и кормить ее на свой счетъ питательною пищею. Къ тѣмъ же больнымъ, которые средствъ не имѣютъ, съ разрѣшенія г-жи повечительницы, могутъ быть безвозмездно назначаемы для ухода сестры Общины, съ выдачею даже необходимыхъ лекарствъ на счетъ Общины и принятіемъ довольствія командированной сестры на счетъ той-же Общины. Община состоитъ изъ 15 сестеръ, одной старшей и 7 испытуемыхъ. Сестры могутъ быть командированы въ больницы и клиники.

15. Больница К.-Х.-А. жел. дор. (Екатериносл. ул., д. Пашковой № 60). Врачъ-чемъ больницы д-ръ *Ф. Т. Романовичъ*.

Больница существуетъ съ 1888 г., устроена на 15 кроватей для хирургии-

ческихъ больныхъ и терапевтическихъ незаразныхъ. Правомъ бесплатнаго леченія пользуются служащіе на дорогѣ и ихъ семьи, а также постороннія лица, пострадавшія отъ несчастныхъ случаевъ на дорогѣ.

В. Частныя лечебныя заведенія.

1. Санаторій и водолечебное заведеніе пр.-доц. *К. Я. Данилевскаго* (Ветеринарная ул., д. № 3-й. Телефонъ № 182). Санаторій имѣетъ помещеніе на 25 кроватей. Больные, живущіе въ немъ, пользуются полнымъ пансіономъ, врачебными совѣтами и уходомъ, а также всеми лечебными приспособленіями и аппаратами, находящимися въ санаторіи, съ платою отъ 75 рублей въ мѣсяцъ и выше. Душевно-больные, а также больные, страдающіе заразительными и накожными болѣзнями, ни въ санаторій, ни въ водолечебное заведеніе не принимаются. Больной, живущій въ санаторіи, можетъ съ разрѣшенія врача лечебницы пользоваться совѣтами и постороннихъ врачей, при участіи врача лечебницы. При водолечебномъ заведеніи находятся: гимнастическій залъ, электрической, массажный и пневматическій кабинеты. Приѣмъ проходящихъ больныхъ отъ 9 до 12 ч. ежедневно, кромѣ воскресныхъ дней.

2. Женская лечебница и родильный институтъ докторовъ *Б. О. Фукса* и *М. Я. Данилевскаго*. (Сумская ул., д. № 29). Лечебница раздѣляется на амбулаторію и на помещеніе для стационарныхъ больныхъ и пользуется консультаціей проф. *Н. Ф. Толочнинова*. Въ лечебницѣ производится леченіе хирургическое и терапевтическое. Приѣмъ стационарныхъ больныхъ во всякое время, проходящихъ—отъ 11 до 1 час. дня. Страдающія заразными болѣзнями въ лечебницу не принимаются. Имѣется операционный залъ. Въ лечебницѣ производится также: оспопрививаніе, осмотръ кормилицъ и анализъ молока, леченіе массажемъ, электричествомъ, а также ваннами, душами, обертываніями. Больные, при полномъ содержаніи, могутъ пользоваться отдѣльными комнатами или находиться въ общемъ помещеніи. Плата по соглашенію.

3. Лечебница для душевныхъ и нервныхъ больныхъ д-ра *И. Я. Платонова*, при постоянной консультаціи проф. *Я. А. Анфимова*. (Михайловск. пл., д. № 14, противъ церкви св. Михаила. Телефонъ № 28). Приѣмъ стационарныхъ больныхъ во всякое время, проходящихъ отъ 10—12 ч. утра и отъ 6—7 вечера ежедневно. Плата за содержаніе и пользованіе больныхъ въ лечебницѣ полагается отъ 75 р. въ мѣсяцъ и болѣе, смотря по характеру болѣзни, матеріальной обезпеченности больного и желанію родственниковъ доставить больному большій комфортъ и удобства. Плата вносится впередъ за мѣсяцъ. При лечебницѣ имѣется определенное число бесплатныхъ кроватей для бѣдныхъ больныхъ. Больные размѣщаются въ отдѣльныхъ комнатахъ или въ общихъ спальняхъ. Лечебница устроена на 35 кроватей: 25 муж. и 10 жен. Мужчины и женщины помещаются въ отдѣльныхъ зданіяхъ. Помещенія нервно-больныхъ совершенно отдѣлены отъ помещеній душевно-больныхъ. При лечебницѣ имѣются три врача, изъ которыхъ одинъ живетъ при заведеніи постоянно. Находящіеся въ лечебницѣ больные носятъ свое платье и обувь и имѣютъ свое носильное и постельное бѣлье. Содержаніе, прислугу и лечебныя средства доставляетъ имъ управленіе лечебницы.

4. Хирургическая лечебница проф. *А. Г. Подреза*. (Клочковская ул., соб. д. № 24). Основана въ 1885 г. Въ лечебницу принимаются больные съ страданіями хирургическими и мочеисловыми, а равно со всякаго рода искривленіями конечностей и туловища. Производство операций и все леченіе ведется при непосредственномъ участіи проф. Подреза. Плата за помещеніе, леченіе и операции опре-

дѣляется по взаимному соглашенію, причемъ, на первомъ планѣ, принимаются въ расчетъ средства больного. Больные немущіе содержатся, лечатся и оперируются бесплатно. Поступить и выписаться изъ лечебницы больной можетъ во всякое время. Плата взимается только за прожитое въ лечебницѣ время. При лечебницѣ имѣются отдѣльные семейныя помѣщенія, въ которыхъ больные могутъ жить независимо отъ правилъ и устава лечебницы, на правахъ квартирантовъ, но пользуясь врачебнымъ персоналомъ, аппаратами и прочими средствами лечебницы для леченія.

5. Лечебница д-ра Г. А. Давидовича. (Благовѣщенская ул., д. № 12). Завѣдующій лечебницей д-ръ Г. А. Давидовичъ, старшій ординаторъ д-ръ П. А. Лицывъ. Въ лечебницу принимаются больные съ болѣзнями: а) хирургическими, въ томъ числѣ для операціи глазныхъ, мочеполовыхъ и женскихъ, и в) внутренними и нервными.

Выборъ специалиста изъ профессоровъ или врачей для производства операціи или для леченія больного предоставляется больному или ближайшимъ родственникамъ его, постоянное же наблюденіе и уходъ за больными лежитъ на врачахъ лечебницы. Лечебница имѣетъ помѣщеніе для 32-хъ больныхъ, для каждаго больного—отдѣльная комната и всѣ приспособленія для леченія и удобства для ухода и содержанія больныхъ.

Плата опредѣляется по взаимному соглашенію, что зависитъ отъ требованій больного и рода болѣзни. При лечебницѣ имѣются двѣ кровати бесплатныхъ, изъ нихъ одна спеціально для глазныхъ имени проф. Л. Л. Гиршмана.

6. Горловая и ушная лечебница д-ра Дынина. (Сумская ул., д. Фесенко). Лечебница имѣетъ постоянныя кровати и амбулаторію для лицъ обоюбого пола. Стационарные больные принимаются въ нее во всякое время дня, приходящіе же съ горловыми и ушными страданіями—отъ 12—2 ч. дня. Плата за содержаніе и леченіе производится при поступленіи больного въ лечебницу за недѣлю впередъ—отъ 75 руб. въ мѣсяць. Живущіе въ лечебницѣ больные занимаютъ отдѣльныя комнаты и могутъ пользоваться совѣтомъ другихъ врачей—специалистовъ. При лечебницѣ имѣется ингаляціонный залъ. Постоянный консультантъ лечебницы—проф. В. Ф. Грубе. Одержимые заразительными болѣзнями въ лечебницу не принимаются. Всѣми приспособленіями и спеціальными аппаратами, имѣющимся здѣсь, могутъ пользоваться какъ стационарные, такъ и приходящіе больные.

7. Лечебница по зубнымъ болѣзнямъ В. Я. Динскаго. (Сумская ул., д. Григорьева № 10). Лечебница заключаетъ въ себѣ: 1) амбулаторію для приходящихъ больныхъ съ зубными болѣзнями, 2) техническій зубо-врачебный кабинетъ для производства искусственныхъ зубовъ и различнаго рода протезовъ и 3) постоянныя кровати для стационарныхъ больныхъ, открываемыя въ случаѣ надобности. Пріемъ для приходящихъ отъ 9 до 2 ч. дня и отъ 4 до 6 ч. в. Технический зубо-врачебный кабинетъ открытъ въ теченіе всего дня.

Приходящіе больные за совѣтъ и подачу первой помощи при зубныхъ болѣзняхъ платятъ 30 коп. За производство же различнаго рода техническихъ приспособленій, равно какъ за пломбированіе и вставленіе искусственныхъ зубовъ, плата опредѣляется по взаимному соглашенію. Бѣднымъ больнымъ подается помощь бесплатно и производится также бесплатно нѣкоторыя техническія операціи, какъ то: пломбированіе и вставленіе искусственныхъ зубовъ.

8. Частная женская венерическая больница. (Старомясницкая ул., д. Герценвицъ № 15). Учреждена на 25 кроватей исключительно для зарегистрированныхъ проститутокъ.—Врачемъ, завѣдующимъ больницей, состоитъ городской врачъ М. И. Жебуневъ.

Клиники Харьковского Ветеринарнаго Института.

Имѣются хирургическое и терапевтическое отдѣленія. Хирургическое отдѣленіе находится въ вѣдѣніи проф. *Г. И. Косыкова* и его ассистента *Н. И. Петропавловскаго*, терапевтическое отдѣленіе — проф. *П. А. Гордѣева* и его ассистента *Н. Е. Дунинъ-Жуковскаго*. Мѣстъ въ клиникахъ большихъ животныхъ 35, а въ клиникахъ малыхъ животныхъ 25. Приѣмъ и выдача стационарныхъ больныхъ животныхъ производится отъ 9 до 2 час. Визитаціи профессоровъ происходятъ отъ 11 до 1 ч.

Принимаются въ клиники всѣ домашнія животныя: лошади, рогатый скотъ, птицы и т. п. Большія животныя принимаются либо на корму владѣльца безъ платы въ пользу клиники, либо на корму клиники. Плата за больныхъ животныхъ, оставленныхъ на корму клиники, производится по суткамъ, число которыхъ считается по числу ночей проведенныхъ животными въ клиникахъ. За большое животное взимается за содержаніе по 40 коп. въ сутки. Малыя животныя: собаки, кошки и т. п. принимаются только съ платой по 20 коп. въ сутки, т. е. содержать ихъ на своемъ корму не допускается. Тѣ же животныя, которыя представляютъ научный интересъ или страдаютъ рѣдко встрѣчающейся болѣзною, принимаются на казенное содержаніе. Больныя птицы, всѣ безъ исключенія, принимаются на казенное содержаніе. Лечение, операціи, уходъ и т. п. за больными животными производится бесплатно. При клиникахъ существуетъ приѣмъ амбулаторныхъ больныхъ животныхъ. Послѣдній находится подъ вѣдѣніемъ доц. *М. А. Малышева*. Амбулаторныя больныя животныя принимаются отъ 9 до 2 ч. Совѣты, рецепты и т. п. производятся бесплатно.

Аптекарскіе магазины г. Харькова.

- Азбукиныхъ.* Екатеринославская ул., д. Хлѣбникова.
Нечипоренко. Николаевская пл.
Гольдебранта. Екатеринославская ул., д. Контрольскаго.
Дашевскаго. Москалевская ул., д. Жукова.
Лашина. Сумская ул., д. Пестржецкаго. № 15.
Русское общество торг. аптекар. товарами. Петровскій пер., соб. д.
Слуцкаго. Конная пл.
Шепировича. Екатеринославская ул., д. Гинзбурга.
Щавинскаго. Уг. Московской и Рыбной ул., д. Водоньянова.
Ярошевскаго. Шлиппный пер.
Хавина. Московская ул.
Горбоконя. Панасовская ул., д. Шановаловой № 2.
Груздевой. Екатеринославская ул., д. Гинзбурга № 22.
Гольденуротъ. Екатеринославская ул., д. Файнберга № 48.
Гуровича. Бурсацкій пер., д. № 22.
Груздева. Сумская ул., д. № 1.

Аптеки г. Харькова.

- Бурцова* Ник. Ив. Рыбная ул., д. Волжско Камскаго банка.
Дамрофа. Сумская ул., д. Дмитріева.
Давиденко (наслѣд.). Сумская ул., д. Лысенкова, аренд. Щавинскій.
Држевецкаго. Екатеринославская ул., д. Меньшиковой № 43.
Кохъ (наслѣд.). Московская ул., соб. д. № 16, аренд. и управляющій Кохъ.
Лашина Ив. Пав. Торговая пл., д. Чикина.
Лашина Мих. Пав. Екатеринославская ул., д. Егорьева № 10.
Португалова А. Старо-Московская ул., д. Карнова № 3.
Савченка Сем. Ник. Екатериносл. ул., д. Сѣдлецкаго. Аренд. С. В. Щавинскій.
Сартиссона Ег. Ив. Николаевская пл., д. Гладкова. Арендаторы: Васильевъ
 Пет. Ник. и Новиковъ Ал-вдръ Хрисанф., управляющій Кулаковскій.
Середницкаго Цеслава Никол. Нѣмецкая ул., д. Ясниськаго.
Тутаева Вас. Сем. Маринская ул., д. Голева. Отдѣленіе аптеки на Вос-
 кресенской пл., д. Гребенщикова.
Шепировича П. А., маг. фармаціи. Михайловская пл., д. Фивке.
Шторхъ Ник. Мих. Благовѣщенская пл., противъ церкви.
Фолькманъ В. П. Ключковская ул., д. Ольховыхъ.
Носальскаго Ф. П. Гомеопатическая аптека на Московской ул.

Оспенные телятники г. Харькова.

- Харьковскаго Губернскаго Земства,* при Сабуровой дачѣ. Основанъ для
 снабженія оспой уѣздныя земства.
Тертичниковой. Троицкій пер., д. № 7.

Императорскій Харьковскій Университетъ.

Желающіе поступить въ число студентовъ Императорскаго Харьковского Университета обязаны подать, въ срокъ съ 15-го іюля по 10-е августа, прошеніе о томъ Ректору Университета, съ обозначеніемъ избираемаго факультета и отдѣленія. При прошеніи должны быть приложены слѣд. документы, вмѣстѣ съ копіями на простой бумагѣ: а) гимназическій аттестатъ или свидѣтельство зрѣлости, или аттестатъ другого сред. учеб. зав., приравненнаго М. Н. П. по курсу къ гимназіямъ; б) лицами христіанскихъ исп. — метрическія свидѣтельства о времени рожденія и крещенія, удостовѣренныя установленнымъ порядкомъ; лица нехристіанскаго исп. должны представить свидѣтельства о рожденіи; в) документы о состояніи, въ которомъ проситель принадлежит по своему происхожденію; лица податнаго состоянія должны приложить сверхъ того увольнительныя свидѣтельства отъ обществъ; г) свидѣтельство о припискѣ къ призывному участку по отбыванію воинской повинности, и д) двѣ фотографическія карточки съ собственноручною подписью просителя на каждой.

Примѣчаніе 1. Документы, писанные на иностранныхъ языкахъ, должны быть представлены съ переводами, подлежащимъ образомъ засвидѣствованными.

Примѣчаніе 2. Независимо отъ исчисленныхъ выше документовъ, желающій поступить въ университетъ долженъ представить свидѣтельство о безукоризненномъ поведеніи отъ мѣстной полиціи. Отъ представленія такого свидѣтельства освобождаются только лица, окончившіе въ іюніѣ того же года курсъ гимназіи или равнаго съ нею учебнаго заведенія.

Примѣчаніе 3. Въ случаѣ недостаточности или неполноты документовъ, непрепятствующей опредѣленію правъ просителя на поступленіе въ студенты, назначается годовой срокъ для пополненія документовъ, по истеченіи котораго не пополнившій ихъ увольняется изъ университета.

Принятый въ студенты обязанъ, за слушаніе лекцій и за участіе въ практическихъ занятіяхъ, внести до начала лекцій въ пользу Университета 25 р. за каждое полугодіе и, кромѣ того, особую плату въ пользу преподавателей, лекціями и руководствомъ которыхъ желаетъ пользоваться, въ размѣрѣ одного рубля (а на медицинскомъ факультетѣ — семидесяти пяти коп.) за недѣльный часъ въ полугодіе.

Примѣчаніе 1. Лица женатыя въ число студентовъ не принимаются.

Примѣчаніе 2. Изъ лицъ еврейскаго вѣроисповѣданія принимается не свыше пяти процентовъ общаго числа имѣющихъ поступить въ университетъ.

Обязательныя стипендіи (съ отбываніемъ службы по назначенію правительства) имѣются слѣдующихъ наименованій: казенныхъ стип. медіц. фак. 13 по 300 р., для приготов. учителей западнаго края 20 по 250 р., стип. имени Кирілла и Мефодія 4 по 240 р. и кавказскихъ стип. 6 по 300 р.

При университетѣ существуютъ слѣд. *частныя стипендіи и преміи* на счетъ капиталовъ, пожертвованныхъ для этой цѣли разными лицами: двѣ стипендіи к. с. М. О. Царпуры въ 200 р. каждая, для студ. медіц. фак., быв. воспит. черниговской или новгородъ-сѣверской гимназіи; двѣ стип., учр. д. с. с. Д. А. Донецъ-Захаржевскимъ, въ 300 р. каждая, для дворянъ изюмскаго и зміевского у. харьк. губ.; стип. заслужен. проф. Т. О. Осиповскаго въ 200 руб., для студента безъ различія факультета; стипендія поч. гр. И. Ф. Мамонтова въ 200 р., для студентовъ юридич. фак., переходящихъ на 3-й курсъ изъ

дѣтей харьковскихъ купцовъ и мѣщанъ; стипендіи с. с. Тарасова въ 250 р., для студентовъ юридич. или медич. фак., переходящихъ на 3 курсъ изъ дѣтей харьковскихъ купцовъ или мѣщанъ; стипендія пор. Л. Болдырева въ 250 р., для студентовъ безъ различія факультетовъ изъ потомственныхъ дворянъ внутреннихъ губ. православнаго исп.; премія С. Заруднаго въ размѣрѣ 101 р. 16 к. за лучшее сочиненіе по юридической части; двѣ стип. г. м. Н. П. Дурново въ 325 р., для студентовъ медич. фак. и преим. уроженцевъ харьк. губ.; пять стип. д. с. с. Н. Е. Ходовскаго по 250 р., для студентовъ правосл. исп. харьк. или полт. губ. безъ различія сословій и факультета; стип. Е. П. Ковалевскаго въ 300 р., для студентовъ изъ русскихъ безъ различія факульт., преим. со 2-го курса; стип. п. П. г. Р. О. Рубинштейна въ 240 р., для студентовъ безъ различія факультетовъ; двѣ стип. О. С. Романова въ 250 руб., для студентовъ медич. фак., преим. изъ дворянъ ахтырскаго у. или др. у. харьк. губ.; стип. Надеждина въ 97 руб. 50 к.; стип. Е. С. Гордѣенки въ 279 р. 50 к., для студентовъ безъ различія фак.; премія Д. Н. Каченовскаго въ 75 р., предп. готовящемуся на степень маг. международного права; двѣ стип. А. С. Ковалевской, ур. Тихоцкой, и одна стип. С. П. Тихоцкаго по 271 р. 66 коп., для студентовъ безъ различія факульт., преим. изъ родственниковъ С. П. Тихоцкаго; двадцать одна стип. с. с. Г. Я. Быковскаго по 300 р., для студентовъ правосл. исп. г. Старобѣльска и уѣзда его и друг. уу. харьк. губ.; куп. В. П. Болотова въ 205 р., для студентовъ безъ различія факульт.; стип. Н. Вернадскаго въ 300 руб., для студентовъ безъ различія вѣроисповѣданія, званія, факультета и курса, преим. урож. московской, тамбовской или черниговской губ.; стип. Е. Н. и К. Г. Сицельниковыхъ въ 300 р., для студентовъ безъ различія факульт. изъ дворянъ воронежской, скатеринославской и полтавской губ.; стип. имени Императора Александра 1-го въ 250 р., по выбору пензенскаго губ. зем. собранія, студенту, оконч. курсъ въ пензен. гимназій; стип. ки. А. А. Салтыкова-Головкина въ 285 р. на кап. назнач. курскимъ губ. зем. собраніемъ для уроженцевъ курской губ. прав. исп. безъ различія знаній; стип. к. с. Вейко въ 50 р., для студентовъ медич. фак.; стип. В. Н. Каравина въ 300 руб., назнач. харьк. губ. зем. управою для студентовъ со 2-го курса, христіан. исп., харьковской губ.; стип. к. с. Г. Н. Навроцкаго на $\frac{1}{2}$ съ 3,300 р., для потомственныхъ дворянъ роменскаго у.; стип. д. т. с. А. И. Левшина въ 300 р., для студентовъ, безъ различія фак. дворянскаго происхожденія преим. воронежской, харьковской и тульской губ.; стип. Н. А. Похвиснева въ 150 р. для окончившихъ курсъ преим. по юридич. фак. и урож. курской губ. и сосѣд.; стип. к. с. В. М. Скубы въ 100 р. для студентовъ безъ различія фак.; стип. полк. І. М. Назарова для уроженцевъ Войска Донскаго, обучающихся въ новочеркасской гимназій и харьковскомъ университетѣ, въ гимназій стипендіатъ получаетъ по 200 р., а въ университетѣ по 300 р.; по окончаніи курса въ гимназій выделяется стипендіату на обмундированіе 100 р., а по окончаніи универс.—300 р.; стип. имени Императора Николая Александровича въ 132 руб. 50 к., для студентовъ юридическаго фак. изъ числа жителей лебединскаго у.; стип. Т. Старицкой въ 200 р. для урож. полтавской губ., правосл. исп. безъ различія сословій; стип. М. и А. Ковалецъ съ $\frac{1}{2}$ на 600 р.; стип. проф. Ф. К. Альбрехта съ $\frac{1}{2}$ на 1,350 р.; стип. П. Цитовича въ 200 р., для студентовъ математическаго отд. физико-математическаго фак. прав. исп.; двѣ стип. ст. с. Т. И. Маркова по 200 р.; ки. П. Д. Горчакова и с. с. Т. И. Маркова по 200 р., для студентовъ математическаго отд. физико-математич. фак. изъ уроженцевъ харьк. губ., дворянъ, рус. происх.; двѣ стип. Н. Минченкова на 210 р., одна для студентовъ юридич. фак., другая медицины фак. преим. изъ дворянъ; одна стип. имени Императора Александра II, одна имени Императора Александра Александровича и 18 стип. с. с. Н. Г. Харитоненка, по 300 р., для студентовъ безъ различія факультетовъ и вѣроисповѣданія, русскимъ подданнымъ; премія заслуж. проф. А. И. Палюбецкаго въ 50 р. за лучшее сочиненіе по юридич. наукамъ; стип. вѣ. адм. Л. И. Рикордъ, ур. Коростовцевой, съ $\frac{1}{2}$ на 2,400 р., двѣ стип. с. с. С. И. Кибальчича въ размѣрѣ половины $\frac{1}{2}$ съ 12 т. р., для студентовъ медич. фак.; стип. д. с. с. Н. И. Басакова въ 275 р., для студентовъ физико-математическаго или историко-филологическаго фак. изъ бѣднѣйшихъ армянъ г. Нахичевани на Дону, рекомендованныхъ нахичеванскою городскою управою; стип. контр.-адм. П. И. Полозова въ 300 р., для студентовъ безъ различія фак. прав. исп., родственникамъ завѣщателя Полозова и урож. костромской губ.; стип. А. А. Дулина съ $\frac{1}{2}$ на 5 т. р., для урож. таврич. губ. безъ различія фак.; стип. А. Ф. Минченковой съ $\frac{1}{2}$ на 5 т. р., для перешедшаго (съ этой стипендіей) изъ гимназій; стип. А. и Н. Федоровскихъ въ 300 р., для перешедшаго (съ этой стип.) изъ Сумской Александровской гимназій; стип. шт.-кап. Я. И. Дуинъ-Барковскаго въ 237 р. 50 к., назнач. чернигов. губ. зем. управою, для урож. черниговской губ. правосл. испов.

Стипендіи назначаются правленіемъ Университета, съ утвержденія Попечителя учебнаго округа, недостаточнымъ студентамъ на основаніи представленія факультетовъ объ успѣшномъ занятіи ихъ науками и одобрительнаго отзыва ихъ

спектора объ ихъ поведеніи. Прошенія, на имя Ректора, подаются въ началѣ акад. года, къ 1-му сентября. Къ прошенію прилагаются: а) свидѣтельство о недостаточномъ состояніи въ установленной формѣ; б) свидѣтельство инспектора объ одобрительномъ поведеніи; в) свидѣтельство о выдержаніи полукурсового испытанія въ первой и второй его части, или только въ первой, съ полученными на таковыхъ испытаніяхъ отмѣтками; г) работы и сочиненія и вообще всякаго рода доказательства прилежанія и успѣховъ въ занятіяхъ. Студентъ, получавшій стипендію изъ суммъ государственнаго казначейства, обязанъ, по выходѣ изъ Университета, за каждый годъ пользования стипендіей, прослужить, по назначенію правительства, полтора года. Студентъ-стипендіатъ освобождается отъ обязательной службы: а) если въ теченіе полугода по выходѣ изъ Университета не получитъ штатнаго мѣста по призывамъ, отъ него независящимъ; б) если внесетъ сумму, равную всей полученной имъ стипендіи, и в) съ особаго разрѣшенія г. Министра народнаго просвѣщенія.

Нововступившимъ въ Университетъ студентамъ стипендіи не выдаются. По рѣшенію правленія, съ утвержденія Попечителя, имъ могутъ быть выдаваемы *пособія* по мѣрѣ имѣющихся свободныхъ средствъ. Льгота эта предоставляется только студентамъ, представившимъ несомнѣнна доказательства своего недостаточнаго состоянія, и изъ нихъ, прежде всего, удостоеннымъ при выпускѣ изъ гимназій золотой, затѣмъ серебрянной медали и, наконецъ, особой рекомендаціи педагогическаго совѣта гимназій. Прошенія о пособіяхъ подаются на имя Ректора.

Прошенія объ *освобожденіи отъ платы* подаются, на имя Ректора, въ началѣ акад. года инспектору студентовъ, съ приложеніемъ свидѣтельства о бѣдности. Для освобожденія отъ платы требуется: а) отъ нововступившихъ студентовъ весьма удовлетворительныя отмѣтки въ аттестатѣ зрѣлости (5) не менѣе, какъ изъ трехъ главныхъ предметовъ: закона Божія, русскаго языка, математики, исторіи, латинскаго, греческаго языковъ, отличное поведеніе и свидѣтельство о бѣдности; б) отъ остальныхъ студентовъ, кромѣ свидѣтельства о бѣдности и одобрительнаго отзыва инспектора о поведеніи, требуется выдержаніе соответственной части полукурсового испытанія и исполненіе обязанностей, указанныхъ въ правилахъ о зачетѣ полугодій.

Освобождаются отъ платы: пенсіонеры Государя Императора и Особъ Высочайшей Фамиліи и студенты, получающіе стипендіи изъ суммъ государственнаго казначейства, а равно, по усмотрѣнію правленія, въ отдѣльныхъ случаяхъ и стипендіаты частныхъ лицъ и обществъ въ томъ случаѣ, если выборъ сихъ стипендіатовъ предоставленъ Университету. Общее число освобожденныхъ отъ платы не должно превышать 15% всего числа студентовъ. Въ число этихъ 15% не входятъ пенсіонеры Государя Императора и Особъ Высочайшей Фамиліи и студенты, получающіе стипендіи изъ суммъ государственнаго казначейства. За полученіемъ стипендій и пособій студенты обязаны являться лично; полученіе стипендій и пособій по довѣренностямъ допускается только въ особо уважительныхъ случаяхъ, а также въ каникулярное время.

Общество для пособія нуждающимся студентамъ. Къ 1 янв. 1894 г. состояло 8,632 р. 24 к., въ теченіи 1894 г. поступило 21,818 р. 80 к., въ т. ч. возвращенныхъ сеудъ: краткосрочныхъ 8,600 р. 75 к. и долгосрочныхъ 10,495 р. 72 г., сбора съ вечера 1,606 р. 33 к., процентовъ 508 р., пожертвованій 353 р. и членскихъ взносов 255 р.; израсходовано 17,007 р. 99 к., въ т. ч. выдано сеудъ краткосрочныхъ 11,913 р. 73 к. и долгосрочныхъ 4,777 р.; къ 1 янв. 1895 г. состоитъ: процентными бумагами 12,800 р. и наличными деньгами 830 р. 74 к.

По факультетамъ выданы долгосрочныя ссуды по 293 прошеніямъ въ размѣрѣ 4,777 р. распредѣляются слѣдующимъ образомъ: по медицинскому факультету 239 ссудъ на 3,865 р., по юридическому 30 ссудъ на 503 р., по физико-математическому 16 ссудъ на 279 р. и по историко-филологическому 8 ссудъ на 130 р.

Общество состоитъ изъ 7 почетныхъ членовъ, 31 пожизненнаго и 97 действительныхъ членовъ.

Харьковскій Практическій Технологическій Институтъ.

Въ Институтъ принимаются лица: а) имѣющія аттестаты или свидѣтельства объ окончаніи курса въ высшихъ учебныхъ заведеніяхъ; б) получившія аттестаты или свидѣтельства зрѣлости отъ гимназій М. Н. П., а равно свидѣтельства объ успѣшномъ окончаніи курса въ реальныхъ училищахъ, съ дополнительнымъ при нихъ классомъ, и в) имѣющія аттестаты или свидѣтельства отъ друг. сред. учеб. заведеній, курсъ которыхъ будетъ признанъ М. Н. П. достаточнымъ для поступленія въ Институтъ.

Желающіе поступить въ Институтъ должны подать о томъ прошеніе директору Института не позже 12 августа, съ приложеніемъ слѣдующихъ документовъ, съ копіями ихъ на простой бумагѣ: свидѣтельства метрическаго, о происхожденіи, о полученномъ образованіи, о приискѣ къ призывному участку по отбыванію воинской повинности, увольнительнаго отъ общества (для лицъ податнаго состоянія), двухъ фотографическихъ карточекъ, съ собственноручною подписью просителя, а также свидѣтельство о безукоризненномъ поведеніи отъ мѣстныхъ губернаторовъ. Отъ представленія послѣдняго свидѣтельства освобождаются только лица, окончившія курсъ въ іюнѣ текущаго года.

Если число желающихъ поступить на первый курсъ Института и представившихъ надлежащіе аттестаты или свидѣтельства превышаетъ число свободныхъ вакансій этого курса, то прежде другихъ принимаются окончившіе курсъ въ высшихъ учебныхъ заведеніяхъ, а затѣмъ для всѣхъ остальныхъ кандидатовъ назначается состязательный экзаменъ изъ математики, физики и русскаго языка, въ предѣлахъ гимназическаго курса, и право на занятіе вакансій предоставляется получившимъ на семь экзаменѣ большее число балловъ. Плата за слушаніе лекцій 50 рублей.

Въ Институтѣ имѣется 50 безплатныхъ мѣстъ обученія, 50 казенныхъ стипендій, 2 частныхъ и выдаются пособія, присылаемыя части. лицами и разными учрежденіями (въ 1894 г. 14 студентамъ). Къ концу 1894 г. преподающихъ въ Институтѣ было 44, студентовъ 542; на содержаніе Института въ 1894 г. израсходовано 207,262 р. 2 к. Институтъ открытъ 15-го сентября 1885 г.

Харьковскій Ветеринарный Институтъ.

Въ студенты Института принимаются безъ испытанія молодые люди, имѣющіе не менѣе 16 лѣтъ отъ роду и представившіе надлежащее удостовѣреніе въ знаніи предметовъ учебнаго курса, по крайней мѣрѣ, первыхъ шести классовъ гимназій, или объ окончаніи курса въ духовныхъ семинаріяхъ и реальныхъ училищахъ съ седьмымъ дополнительнымъ классомъ. Окончившіе курсъ духовныхъ семинарій принимаются не иначе, какъ по выдержаніи ими вмѣстѣ съ гимназистами испытаній, установленныхъ для перехода изъ 6-го въ 7-й классъ гимназій министерства нар. просв. Окончившіе курсъ въ реальныхъ училищахъ подвергаются испытанію только

въ латинскомъ языкѣ, причемъ требуется отъ нихъ достаточное знаніе грамматическихкихъ началъ этого языка. Евреи не принимаются въ Харьковскій ветеринарный Институтъ.

Пріемъ въ студенты Института бываетъ только одинъ разъ въ году, причемъ прошенія подаются на имя директора отъ 15 іюля до 20 августа. При прошеніи о пріемѣ должны быть представлены слѣдующіе документы вмѣстѣ съ копіями съ нихъ на простой бумагѣ: 1) свидѣтельство учебнаго заведенія, гдѣ воспитывался проситель; 2) метрическое свидѣтельство о времени рожденія и крещенія; лица не христіанскихъ исповѣданій должны представить свидѣтельство о рожденіи съ точнымъ засвидѣтельствованнымъ переводомъ его на русскій языкъ; 3) актъ о происхожденіи, т. е. копія съ протокола о дворянствѣ, указъ герольдіи, аттестатъ или формулярный списокъ о службѣ родителя; лица же, принадлежащія къ купеческому обществу или къ податнымъ сословіямъ, должны представить, кромѣ документовъ о своемъ званіи, увольнительное свидѣтельство отъ того общества, въ которому приписаны; 4) свидѣтельство о припискѣ къ призывному участку для исполненія воинской повинности; лица же, достигшія возраста, установленнаго для отбыванія воинской повинности; обязаны представить свидѣтельство о явкѣ къ исполненію этой повинности; 5) свидѣтельство о поведеніи отъ мѣстной полиціи; отъ представленія такого свидѣтельства освобождаются только лица, вышедшія въ іюнь того-же года изъ учебныхъ заведеній; 6) двѣ фотографическихкія карточки съ собственноручной подписью просителя на каждой, и 7) установленную плату за слушаніе лекцій (25 р. въ полугодіе).

Форма прошенія: господину директору ветеринарнаго института (званіе, имя, отчество и фамилія просителя). Желая для продолженія образованія поступить въ ветеринарный институтъ, имѣю честь покорнѣйше просить сдѣлать распоряженіе о принятіи меня на (такой то) курсъ на основаніи прилагаемыхъ при семъ документовъ вмѣстѣ съ копіями ихъ (исчисляются документы). Присемъ обязуюсь, во время пребыванія моего въ институтѣ, подчиняться правиламъ и постановленіямъ института (названіе города, годъ, мѣсяць и число, имя, отчество и фамилія просителя).

Свидѣтельство гимназій и о поведеніи непременно должны быть представлены при подачѣ прошенія о принятіи въ Институтъ, безъ чего зачисленіе въ студенты состояться не можетъ. Лица, приславшія свои документы по почтѣ, зачисляются только въ томъ случаѣ, если явятся лично въ Институтъ къ 1 сентября. Въ случаѣ недостаточности или неполноты документовъ, непрепятствующей опредѣленію правъ просителя на поступленіе въ студенты, назначается годовой срокъ для пополненія документовъ, по истеченіи котораго неполнившій ихъ увольняется изъ Института.

Переходъ студентовъ изъ одного Института въ другой допускается только передъ началомъ академическаго года. Прошенія объ этомъ должны быть подаваемы не позже 1-го сентября. Студенты, переходящіе изъ другого Института, принимаются съ разрѣшенія совѣта на основаніи свѣдѣній объ успѣхахъ и поведеніи, полученныхъ отъ прежняго институтскаго начальства. Принятый въ студенты обязанъ внести плату за слушаніе лекцій, и до начала лекцій явиться къ инспектору, отъ котораго получаетъ: а) свидѣтельство на жительство; б) одинъ экземпляръ правилъ для студентовъ и в) билетъ для входа въ Институтъ. По полученіи свидѣтельства на жительство, правилъ и входнаго билета, студентъ, въ присутствіи инспектора, подписываетъ входный билетъ и записываетъ въ имѣющуюся въ инспекціи книгу свой адресъ, который вписывается инспекціей въ билетъ. Пріемъ въ число студентовъ Института ограничивается числомъ имѣющихся вакансій, причемъ, если

число желающихъ поступить превышаетъ число вакансій, то преимущественно отдается тѣмъ изъ молодыхъ людей, у которыхъ, при отличномъ поведеніи, будутъ лучшія отмѣтки въ выданныхъ учебными заведеніями свидѣтельствахъ. Студенты, уволенные изъ Института вслѣдствіе поданныхъ ими прошеній, по собственному желанію, или по домашнимъ обстоятельствамъ, могутъ быть вновь принимаемы только въ началѣ учебнаго года и въ тотъ же курсъ, изъ котораго уволены; при этомъ, безъ предварительнаго испытанія принимаются тѣ, которымъ со дня увольнения ихъ прошло не болѣе года; пробывшіе же болѣе сего времени внѣ заведенія должны выдержать предварительное испытаніе изъ всѣхъ наукъ, ими выслушанныхъ. Уволенный изъ Института по какому либо обстоятельству, при поступленіи вновь въ число студентовъ, долженъ представить свидѣтельство объ одобрительномъ поведеніи за все время пребыванія его внѣ учебнаго заведенія. Студенты, посѣщавшіе лекціи три и болѣе полугодій въ томъ же курсѣ, изъ коего выбыли, хотя бы и были уволены по прошенію, равно какъ исключенные совѣтомъ за безусиѣнность или неодобрительное поведеніе, вновь въ Институтъ не принимаются.

Харьковская Духовная Семинарія.

Въ первый классъ Семинаріи принимаются безъ экзамена окончившіе курсъ въ духовныхъ училищахъ. Могутъ быть принимаемы, но только по экзамену, молодые люди, (въ возрастѣ отъ 14 до 18 лѣтъ) обучавшіеся въ другихъ учебныхъ заведеніяхъ или получившіе домашнее образованіе. Приемные экзамены для поступленія въ первый классъ Семинаріи производятся послѣ каникулъ въ объемѣ курса духовныхъ училищъ по кахитизису, географіи, ариметикѣ, латинскому, греческому, русскому и церковно-славянскому языкамъ и церковному пѣнію. Всѣ воспитанники Семинаріи должны имѣть форменную одежду установленнаго образца и помѣщаются въ семинарскомъ общежитіи съ платою 120 руб. въ годъ (за столъ и помѣщеніе), воспитанники свѣтскаго званія сверхъ этого должны вносить 40 руб. въ годъ за право обученія. При поступленіи въ общежитіе вносится одновременно 20 р. на первоначальное обзаведеніе и на учебники.

Семинарія существуетъ подъ этимъ названіемъ съ 1842 года. Въ 189⁴/₅ учеб. году въ 6 нормальныхъ и 3 параллельныхъ классахъ Семинаріи обучалось 356 воспитанниковъ, изъ которыхъ 293 были духовнаго званія, 61 инословныхъ и 2 сирийца. Въ общежитіи помѣщалось 344 ученика, изъ нихъ 133 своекоштныхъ (со взносомъ 120 руб.), 23 получавшихъ пособіе изъ епархіальныхъ суммъ (со взносомъ 70 руб.), 30—на полуказенномъ содержаніи, 80—на полномъ казенномъ содержаніи и 19 стипендіатовъ: остальные 12—жили у родственниковъ. Въ теченіи года 1 ученикъ умеръ, 59—уволены по болѣзни и другимъ причинамъ и 24—окончили курсъ.

Въ Семинаріи имѣются фундаментальная библіотека, содержащая 7,195 названій книгъ на русскомъ и другихъ языкахъ; ученическая, содержащая 1,842 названія книгъ, для чтенія учениковъ, и физическій кабинетъ, содержащій 125 разныхъ приборовъ.

На содержаніе Семинаріи въ 1894 году поступило: а) изъ средствъ Св. Синода 37,350 руб., б) изъ госуд. казначейства 7,729 руб., в) отъ епарх. свѣчнаго завода 2,570 руб., г) отъ церквей и причтовъ Харьковской епархіи—6,056 руб., д) % съ благотворительныхъ капиталовъ 1,262 руб. и е) за содержаніе воспитанниковъ въ общежитіи 24,715 руб.

При Семинаріи съ 1887 г. существуетъ образцовая церковно-приходская школа, въ двухъ классахъ которой обучалось 120 воспитанниковъ. На содержаніе образ-

новой школы въ 189⁴/₅ году отпущено изъ Святѣйшаго Синода 1000 руб. и изъ епархіальнаго училищнаго совѣта 160 р. и отъ Харьковскаго городского управленія 200 руб.

Первая Харьковская мужская Гимназія.

Пріемныя испытанія для поступленія въ число учениковъ первыхъ четырехъ классовъ гимназій происходятъ ежегодно въ концѣ мая мѣсяца, а для поступленія въ число учениковъ вообще всѣхъ классовъ, если имѣются свободныя вакансіи, — въ срединѣ августа мѣсяца. При подачѣ прошеній о пріемѣ въ число учениковъ гимназій надлежитъ прилагать метрическое свидѣтельство о рожденіи и крещеніи поступающаго въ гимназію и копию съ документа о званіи; печатныя бланки прошеній выдаются въ канцеляріи гимназій. Для поступленія въ 1-й классъ гимназій требуются знаніе символа вѣры, десяти заповѣдей и рассказы о важнѣйшихъ событіяхъ священной исторіи ветхаго и новаго завета; по русскому языку умѣнье благочитать по русски и пересказывать прочитанные краткіе и легкіе рассказы, дѣлать этимологическій разборъ, писать подъ диктовку безъ искаженія словъ, среднимъ шрифтомъ; знаніе наизусть нѣкоторыхъ стихотвореній и умѣнье читать по церковно-славянски; по арифметикѣ — четыре основныя дѣйствія надъ цѣлыми числами; употребленіе русскихъ счетовъ; сложеніе и вычитаніе на счетахъ; письменное, а въ особенности устное рѣшеніе задачъ. Плата за ученіе вносится по полугодію, по 22 руб. 50 коп., вначалѣ cadaго полугодія. При гимназій имѣется пансіонъ на 80 воспитанниковъ съ платою по 325 руб. за содержаніе cadaго своекоштнаго воспитанника, и, кромѣ того, при поступленіи въ пансіонъ, взимается по 50 руб. съ cadaго на первоначальное обзаведеніе. Кромѣ своекоштныхъ въ пансіонѣ воспитываются 2 пансіонера Имени Государя Императора, 26 казеннокоштныхъ воспитанниковъ, 1 стипендіатъ майора Алымова, 1 стипендіатъ д. с. с. Д. Донецъ-Захаржевскаго, 1 стипендіатъ ген.-лейт. Г. Захаржевскаго и 5 стипендіатовъ кан. Анашина. Опредѣленіе пансіонеровъ, казеннокоштныхъ и стипендіатовъ зависитъ отъ г. попечителя Харьковскаго учебнаго округа, причемъ стипендіаты Донецъ-Захаржевскаго избираются по баллотировкѣ дворянствомъ Зміевскаго у., а Г. Захаржевскаго — Изюмскаго у. Харьк. губ. По окончаніи курса наукъ въ гимназій стипендіаты Захаржевскихъ, поступившіе въ Императорскій Харьковскій университетъ, продолжаютъ пользоваться переходящею изъ гимназій вмѣстѣ съ ними стипендіею до окончанія въ немъ курса наукъ. Стипендіаты Анашина избираются по баллотировкѣ дворянствомъ Кулискаго у. Харьк. губ. изъ числа дѣтей бѣднѣйшихъ дворянъ и чиновниковъ того же уѣзда. Для приходящихъ учениковъ имѣются стипендіи: въ память 25-ти лѣтій царствованія Императора Александра II, назначаемыя педагогическимъ совѣтомъ гимназій лучшимъ по успѣхамъ и поведенію изъ дѣтей бѣднѣйшихъ чиновниковъ служащихъ, либо служившихъ, по министерству внутреннихъ дѣлъ въ Харьк. губ.; ген. лейт. А. Ватзатулъ, выдаваемая педагогическимъ совѣтомъ бѣднѣйшему ученику, отличному по успѣхамъ и поведенію и Валковскаго мѣщанина И. Иванова на уплату за право ученія бѣдныхъ учениковъ купческаго и мѣщанскаго сословія, христіанскаго вѣроисповѣданія, по выбору педагогическаго совѣта, и на покупку имъ учебныхъ пособій.

Въ 1895 году окончили курсъ въ гимназій 33 ученика. На 189⁵/₆ учебный годъ состояло 353 ученика.

Вторая Харьковская мужская гимназія.

Гимназія существуетъ съ 1841 года. Для поступленія въ 1-й классъ требуется 10—12 лѣт. возрастъ и слѣдующія познанія: по Закону Божію: первоначальнаго

чальныя молитвы, символъ вѣры и десять заповѣдей; изъ Св. исторіи ветхаго за-
вѣта: рассказы, отъ сотворенія міра до Елисея и Данила; изъ новаго завѣта: раз-
сказы, отъ Рождества Пресвятыя Богородицы до Успенія Пресвятыя Богородицы,
а также чтеніе на церковно-славянск. языкѣ; по Русскому языку: чтеніе по русски
и по церковно-славянски, пересказъ прочитаннаго, заучиваніе наизусть, грамма-
тика (части рѣчи, склоненія и спряженія) и письменныя упражненія; по Арие-
метикѣ: четыре основныя дѣйствія надъ цѣлыми числами.

Плата за ученіе 45 руб. въ годъ вносится по полугодно по 22 р. 50 к.—
При гимназій имѣется пансіонъ на 72 человекъ съ платою по 340 руб. въ годъ
и кромѣ того при поступленіи въ пансіонъ взимается по 50 руб. съ каждаго на
первоначальное обзаведеніе.

Въ гимназій имѣется 9 стипендій: Костевской—на $\frac{1}{100}$ съ 6,300 руб. для
содержанія въ пансіонѣ воспитанника изъ недостаточныхъ дворянъ Харьковской
губ.; Вернадскаго—на $\frac{1}{100}$ съ 4,000 руб. на содержаніе въ пансіонѣ; Г. Григорьевна—
на $\frac{1}{100}$ съ 8,700 руб. для дворянъ Харьковской губ. по выбору дворян. собранія;
М. Демченко—на $\frac{1}{100}$ съ 7,900 руб. для наиболѣе нуждающагося и успѣвающаго;
М. Г. Сологубовской—на $\frac{1}{100}$ съ 3000 руб. для выдачи пособій бѣднымъ ученикамъ;
А. А. Кортухина—на $\frac{1}{100}$ съ 28,374 р. на сод. въ пансіонѣ 3 воспит. изъ дво-
рянъ Харьковской губ.; Зернистова—на $\frac{1}{100}$ съ 225 р., на $\frac{1}{100}$ съ 410 р., пожертв.
служащими и учениками, и И. Иванова—на $\frac{1}{100}$ съ 2,000 р., на учрежденіе сти-
пендій ученикамъ купеческаго и мѣщанскаго сословія.

Всего благотворительныхъ капиталовъ 60,909 р. Освобождено было въ 1 и
во 2 полугодіи 1895 г. отъ платы за ученіе 89 уч. и за 31 уч. была внесена
плата Общ. попеченія о бѣдн. уч. 2-й Харьковской гимназій.

Въ фундаментальной библіотекѣ имѣется 2,641 названіе и 5,864 том. книгъ,
въ ученической 928 назв. и 1,753 т., въ физическомъ кабинетѣ 449 приборовъ.
Въ состоящ. при гимназій пансіонѣ въ 189 $\frac{1}{2}$ уч. г. находилось 70 уч. Всего
учениковъ къ 1 янв. 1895 г. 358, въ каждомъ классѣ отъ 29 до 56.

Общество попеченія о бѣдныхъ ученик. Харьк. 2-й гимназій. Къ 1 янв.
1894 г. имѣлось 2,183 р. 17 к., въ теченіи 1894 года постуло 3,317 р. 13 к.,
израсходовано 861 р. 47 к., въ т. ч. сдѣлано 28 полугодичныхъ взносовъ за право
ученія на 560 р., выдано пособій на разныя нужды 270 р.; къ 1 янв. 1895 г.
состоитъ оборотныхъ средствъ наличными деньгами 338 руб. 65 к. и неприко-
сновеннаго капитала 2,117 р. 8 к.

Харьковская мужская 3-я Гимназія.

Гимназія основана въ 1864 г., имѣетъ 8 основныхъ классовъ. Принимаются
дѣти всѣхъ сословія и вѣроисповѣданій, причемъ дѣти іудейскаго исповѣданія въ
количествѣ $\frac{5}{100}$ общаго числа пріема. Желаящіе опредѣлить дѣтей въ гимназію
должны подать о томъ прошеніе на имя директора, вмѣстѣ съ обязательствомъ по
установленной формѣ. Къ прошенію прилагаются: а) свидѣтельство о возрастѣ, б)
свидѣтельство о званіи, в) свидѣтельство о привитіи оспы. Общій пріемъ учени-
ковъ во всѣ классы бываетъ каждый годъ предъ началомъ учебнаго курса и въ теченіе
учебнаго года. Сверхъ того, пріемныя испытанія въ I—IV классы производятся и
въ концѣ учебнаго года, причемъ выдержавшіе испытаніе въ концѣ года считаются
кандидатами для поступленія въ гимназію, но зачисляются учениками лишь послѣ
окончанія всѣхъ пріемныхъ испытаній въ началѣ слѣдующаго учебнаго года. Для
поступленія въ I классъ требуется имѣть не менѣе 10-ти и не болѣе 12-ти, во
II классъ отъ 11—13 лѣтъ; въ остальные классы принимаются имѣющіе соответ-
ственный этимъ опредѣленіямъ возрастъ.

Для поступленія въ I классъ требуется: а) знаніе молитвъ и важнѣйшихъ событій изъ исторіи Ветхаго и Новаго Завета, согласно указанію учебныхъ плановъ, утвержденныхъ М. Н. П. 20 іюля 1890 года; б) умѣнье бѣгло читать по русски и пересказывать прочитанные краткіе и легкіе рассказы, дѣлать этимологическій разборъ, писать по русски подъ диктовку, безъ искаженія словъ, среднимъ шрифтомъ; произнести наизусть одно изъ разученныхъ дома стихотвореній и читать по церковно-славянски; в) знаніе четырехъ арифметическихъ дѣйствій надъ цѣлыми числами; умѣнье рѣшать какъ письменно, такъ въ особенности, и устно небольшія, относящіяся къ этимъ дѣйствіямъ, задачи; умѣнье употреблять русскіе счеты и производить на нихъ сложеніе и вычитаніе. Познанія, требуемыя для поступленія во все слѣдующіе классы, опредѣляются на основаніи „учебныхъ плановъ гимназій, изд. 1890 года“. Поступающіе въ теченіе учебнаго года въ какой либо классъ гимназій подвергаются испытанію изъ всего пройденнаго, какъ въ предъидущихъ классахъ, такъ и въ томъ классѣ, въ который желаютъ поступить.

Плата за ученіе въ Харьковской 3-й гимназій 55 р. въ годъ, которая вносится пополугодно. При гимназій имѣются стипендіи: а) имени Бяковскаго 16 по 300 руб. въ годъ, преимущественное право на полученіе которыхъ имѣютъ дѣти чиновниковъ Старобѣльскаго уѣзда, затѣмъ дѣти дворянъ Старобѣльскаго у., дѣти чиновниковъ другихъ у. Харьков. губ. и наконецъ дѣти дворянъ другихъ у. той же губ.; б) одна городская Александровская въ 100 р. въ годъ, кандидата на полученіе которой избираетъ Харьков. город. Дума; в) двѣ стипендіи Рубинштейна въ размѣрѣ 35 р. 75 к. каждая; г) двѣ стипендіи Гордѣенко въ размѣрѣ 30 р.; д) одна стипендія гимназическая въ размѣрѣ 20 р.; ж) двѣ стипендіи Розенфельда въ размѣрѣ 28 р. 50 к. каждая; з) двѣ стипендіи Фридландера въ размѣрѣ 37 р. 50 коп. каждая; и) одна стипендія Тихоцкаго въ размѣрѣ 25 руб.; і) одна стипендія Богомоллова въ размѣрѣ 15 р.; к) три стипендіи Бѣлокопытова въ размѣрѣ 327 р. 75 к., право на полученіе которыхъ имѣютъ дѣти чиновниковъ и служащихъ въ г. Волчанскѣ, а затѣмъ дѣти чиновниковъ и служащихъ въ Волчанскомъ уѣздѣ. Кандидаты на полученіе стипендій, значащихся лит. в.-к., избираются педагогическимъ совѣтомъ гимназій. Для оказанія пособій бѣднымъ ученикамъ, въ видѣ взноса платы за ихъ ученіе, снабженія ихъ учебниками, платьемъ и обувью, существуетъ при гимназій „Общество попеченія о нуждающихся ученикахъ“.

Въ 1 января 1895 г. въ гимназій состояло 352 ученика, въ томъ числѣ: православныхъ—286, католиковъ—17, лютеранъ—22, магомет.—1, евреевъ—24, караим.—2; дѣтей двор. и чиновн.—211, духов. зван.—8, городскихъ сословій—109, сельск.—8, иностран.—16; служащихъ при гимназій—20. Расходъ на содержаніе гимназій въ 1894 году—65,095 руб. 78 к.

Общество попеченія о нужд. уч. Харьковской 3-й гимназій. Къ 1-му января 1894 г. имѣлось 4,050 р. 92 к., въ 1894 г. поступило 872 р. 42 к., въ т. ч. членскихъ взносов отъ 68 членовъ 585 р., пожертв. 178 р., % на капиталъ—159 р. 42 к.; израсходовано 820 р. 24 к., въ т. ч. выдано пособій и внесено платы за учен. 511 р. 87 к., уплачено за платье 182 р. 25 к., за обувь 88 р. 30 к., за книги и проч. 37 р. 82 к.; остается къ 1 янв. 1895 г. 4,103 р. 10 к.

Харьковское Реальное Училище.

Реальное училище открыто въ 1873 г., состоитъ изъ приготовительнаго, 6-ти основныхъ классовъ и 7-го дополн. (для приготовленія учащихъ къ вступленію въ высшія спеціальныя училища). При 5-мъ и 6-мъ общихъ классахъ существуютъ коммерческія отдѣленія; параллельныхъ классовъ 7.

За обученіе вносится 50 р. въ годъ по полугодно впередъ. Отъ платы за ученіе могутъ быть освобождены дѣти совершенно недостаточныхъ родителей, заслуживающихъ того по своему поведенію и прилежанію, но не болѣе 10% всего числа учениковъ. Бѣднымъ ученикамъ, отличающимся усердіемъ и поведеніемъ, оказываются различныя пособія существующимъ при училищѣ Обществомъ попеченія о недостаточныхъ ученикахъ. Ученики приготовительнаго класса, выдержавшіе экзаменъ и переведенные въ первый классъ, могутъ быть приняты безъ экзамена въ 1-й классъ гимназій. Пріемные экзамены въ 1-й классъ производятся въ маѣ и въ августѣ. Въ училище принимаются дѣти слѣдующаго возраста: въ 1-й классъ отъ 10 до 13 л., во 2-й—отъ 11 до 14 л., въ 3-й—отъ 12 до 15 л. и т. д. Въ приготовительный классъ принимаются дѣти не моложе 8-ми лѣтъ. Желающіе опредѣлить въ училище подаютъ на имя начальника заведенія прошеніе, при которомъ прилагаютъ слѣдующіе документы: метрическое свидѣтельство, свидѣтельство о званіи (для дворянъ свидѣтельство отъ дворянскаго депутатскаго собранія или указъ о дворянствѣ, для дѣтей чиновниковъ и духовныхъ лицъ—послужной списокъ отца, для дѣтей купцовъ и мѣщанъ засвидѣствованная копія съ того вида, по которому живутъ родители) и свидѣтельство объ основаніи.

Въ приготовительный классъ принимаются дѣти, знающіе первоначальныя молитвы и умѣющіе читать и писать по русски и считать до тысячи, а также производить сложеніе и вычитаніе надъ этими числами. Отъ поступающихъ въ началѣ курса (въ авг.) требуется въ 1-й классъ:

По Закону Божію: объясненіе выученныхъ наизусть молитвъ: Во Имя Отца и Сына и Св. Духа, Господи Иисусе Христе, Слава Тебѣ Боже, Царю Небесный, Святый Боже, Слава Отцу и Сыну и Св. Духу, Пресвятая Троице, Отче нашъ, Къ тебѣ Владыко-человѣколюбче, отъ сна возставъ, прибѣгаю, Достойно есть яко воистину, Господи Боже нашъ, еже согрѣшивъ во дни семь, Богородице Дѣво, радуйся, Символъ Вѣры и десять заповѣдей. Разказы о важнѣйшихъ событіяхъ Священной Исторіи Ветхаго и Новаго Завѣта по руководству Рудакова. *По русскому языку:* сознательное, выразительное и бѣглое чтеніе. Пересказъ прочитаннаго. Диктовка безъ ошибокъ противъ тѣхъ правилъ правописанія, которыя изучены въ приготовительномъ классѣ и перечисляются ниже. Знаніе наизусть до 16 басенъ и стихотвореній. Грамматическія свѣдѣнія: предметы чувственные и умственные. Признаки предметовъ (качества и дѣйствія). Повятія о предложеніи; подлежащее, сказуемое (простое и составное), объяснительныя слова по вопросамъ. Части рѣчи: имя существительное, общее и частное (варицательное и собственное); мужескій, женскій и средній родъ; число; названіе надежей и падежныя вопросы; склоненіе существительныхъ; имя прилагательное; два окончанія прилагательныхъ; склоненіе прилагательныхъ познаго окончанія (исключая прилагательныхъ на ии съ род. пад. на ѣго); мѣстоименіе; склоненіе личныхъ, вопросительныхъ и указательныхъ мѣстоименій. Глаголь; спряженіе; лица, числа, времена, наклоненія: изъявительное, повелительное и неопредѣленное. Раздѣленіе звуковъ на гласныя, согласныя и полугласныя. Гласныя твердыя и мягкія; употребленіе буквъ: і, ѣ и э; употребленіе гласныхъ послѣ ж, ч, ш, щ, г, к и х; употребленіе ъ и ь. Дѣленіе словъ на слоги. Чтеніе по церковно-славянски, и нѣкоторый навыкъ передавать прочитанный текстъ по русски. При чтеніи по церковно-славянски должно быть обращено должное вниманіе на ударенія. Пособіе по русскому языку: Родина—Сборникъ для класснаго чтенія, сост. Радонежскимъ. Курсъ приготовительный. Первая учеб. книга церковно-славянскаго яз., сост. Грушевскимъ. *По ариметикѣ:* четыре основныя дѣйствія надъ цѣлыми отвлеченными числами, въ особености, устное рѣшеніе задачъ. Какъ пособіе при преподаваніи

арифметики употребляется Сборникъ арифметическихъ задачъ и численныхъ примѣровъ, сост. Б. Евтушевскимъ.

Къ началу 1895^{1/2} учебнаго года въ училищѣ было 700 уч. Имѣются благотворительные капиталы: Иванова 7,400 р., М. Г. Сологубовской 5,284 р., С. Г. Помазановой 6,300 р., И. Иванова 4,000 руб., имени князя Голицына 2,589 р. 13 коп. На содерж. училища израсходовано 61,459 р. 24 к.

Общество попеч. о нужд. уч. Х. Р. училища. Всего членовъ 161, въ т. ч. почетныхъ 2, постоянныхъ 35 и дѣйствительныхъ 123. Къ 1 янв. 1894 г. имѣлось 4,664 р. 72 к., въ 1894 г. поступило 1,640 р. 50 к., въ т. ч. членскихъ взносов 615 р., пожертвованій 854 р. 50 к., ⁰/₀ по бумагамъ 171 р.; израсходовано 1,509 р. 85 к., въ т. ч. 27 полугодичныхъ взноса за ученіе—615 р., на платѣ 506 р. 50 к., на обувь 175 р. 60 к., письмен. прив. и проч. 22 р. 75 к. Куплено два билета 4⁰/₀ Государ. займа по 95 р., 190 руб. Осталось—4,967 р. 49 к.

Харьковская 6-ти классная Прогимназія.

Прогимназія основана въ 1871 г. какъ 4 классное учебное заведеніе; въ 1895 году прогимназія преобразована въ 6-ти классный составъ. Къ 1-му окт. 1894 г. учениковъ въ прогимназіи числилось 248. Приемъ учениковъ во все классы бываетъ каждый годъ передъ началомъ учебнаго года и въ теченіе учебнаго года. Сверхъ того, приемныя испытанія въ I—IV классы производятся и въ концѣ учебнаго года, при чемъ выдержавшіе испытаніевъ концѣ учебнаго года считаются кандидатами для поступленія въ прогимназію, но зачисляются учениками лишь послѣ окончанія всѣхъ приемныхъ испытаній въ началѣ слѣдующаго учебнаго года, при чемъ предпочтеніе отдается тѣмъ, кто оказалъ лучшіе успѣхи на приемныхъ испытаніяхъ, не смотря на время производства оныхъ. Къ прошенію о приемѣ въ прогимназію прилагаются¹⁾: а) свидѣтельство о возрастѣ, т. е. метрическое или выписъ изъ метрич. книгъ, б) свидѣтельство о званіи. Для поступленія въ приготовленный классъ требуется имѣть не менѣе 8 и не болѣе 10 лѣтъ и знать первоначальныя молитвы, умѣть читать и писать по русски и считать до 1,000, а также производить сложеніе и вычитаніе въ предѣлахъ этого числа. Для поступленія въ первый классъ требуется имѣть не менѣе 10 и не болѣе 12 лѣтъ и знать: а) молитвы и важнѣйшія событія изъ священной исторіи ветхаго и новаго завѣта; б) умѣть бѣгло читать по русски и пересказывать прочитанные краткіе и легкіе рассказы, дѣлать этимологическій разборъ, писать по русски подъ диктовку, безъ искаженія словъ, среднимъ шрифтомъ, произнести наизусть одно изъ разученныхъ дома стихотвореній и читать по церковно-славянски; в) знать четыре основныхъ арифметическихъ дѣйствій надъ цѣлыми числами, умѣть рѣшать какъ письменно, такъ и устно небольшія, относящіяся къ нимъ дѣйствіямъ, задачи, умѣть употреблять русскіе счеты и производить на нихъ сложеніе и вычитаніе.

Плата за ученіе взимается: съ учениковъ приготовительнаго класса по 40 р., а съ учениковъ прочихъ классовъ—по 46 р. въ годъ, и вносится по полугодно, къ 1-му октября и къ 1-му марта; не внесеніе платы къ этимъ срокамъ считается вышедшимъ изъ прогимназіи. Въ прогимназіи имѣются двѣ стипендіи имени харьковскаго купца Галицкаго для дѣтей обѣднѣвшихъ купцовъ и мѣщанъ г. Харькова; стипендіи назначаются Харьковскою городской управой. Размѣръ стипендій, одинаковый для каждой, опредѣляется годовыми процентами съ капитала въ 6,000 р., помѣщеннаго на вѣчныя времена въ Харьковской городской купеческой банкѣ.

Въ фундаментальной бібліотекѣ Харьковской прогимназіи имѣется названій 3,711, томовъ 7,169; въ ученической—названій 412, томовъ 971.

¹⁾ Въ прогимназіи имѣются печатные бланки для прошеній и обязательствъ.

Харьковскій Институтъ благородныхъ дѣвицъ.

Въ Харьковскій Институтъ принимаются дочери потомств. и лич. дворянъ, лицъ приобрѣвшихъ военныя и гражданскіе чины, свящ., почет. гражданъ и купцовъ. Приемные экзамены бывають послѣ выпуска, въ началѣ іюня, и передъ началомъ занятій, въ началѣ августа, и окончательный приемъ дѣвицъ производится послѣ каникулъ по конкурсу. Казенныя воспитанницы, соотвѣтственно установленному въ институтѣ 7-ми лѣтнему курсу, опредѣляются въ возрастѣ отъ 10 до 12 лѣтъ, считая сколько именно будетъ имъ во время общаго приѣма. Для приѣма своекоштныхъ воспитанницъ опредѣляется такой-же возрастъ, какъ и для казенныхъ, но дозволяется опредѣлять ихъ однимъ годомъ старше и моложе сего возраста. Плата за содержаніе своекоштныхъ воспитанницъ полагается по 375 руб. въ годъ безъ преподаванія уроковъ музыки. Срокъ платежа обязательный къ 1 фев. и 1 авг. За преподаваніе, по желанію родителей, уроковъ музыки полагается особая плата въ 85 р. въ годъ за два урока въ недѣлю. Плата по полугоду впередъ. Дѣвицы, имѣющія физическіе или умственные недостатки, препятствующіе успѣшному ученію, равно одержимыя хроническими болѣзнями не принимаются въ заведеніе. Прошенія о помѣщеніи дѣвицъ своекоштными воспитанницами подаются заблаговременно въ совѣтъ института, на простой бумагѣ, а прошенія дворянъ Харьков. губ., объ опредѣленіи дочерей на казенное содержаніе, подаются къ предводителямъ дворянства. При прошеніяхъ объ опредѣленіи дѣвицъ представляются слѣдующіе документы: а) формулярный списокъ или аттестатъ о службѣ отца, равно и другіе законные акты, свидѣтельствующіе о званіи дѣвицы, б) свидѣтельство духовной консисторіи о законномъ рожденіи и крещеніи дѣвицы и в) медицинское свидѣтельство о состояніи здоровья дѣвицы и была-ли на ней натуральная или прививная оспа. При помѣщеніи своекоштныхъ воспитанницъ представляются письменныя обязательства въ исправномъ платежѣ слѣдующихъ за нихъ денегъ, съ надежнымъ въ томъ поручительствомъ. Кромѣ поручительства, при самой подачѣ прошенія представляется полугодовая плата въ видѣ залога, которая остается въ институтѣ до послѣдняго полугодія, т. е. до окончанія курса дѣвицы, если же дѣвица не будетъ доставлена въ заведеніе по полученіи увѣдомленія о ея зачисленіи въ институтъ, живущими въ Харьковской губерніи въ мѣсячный, а живущими въ другихъ губерніяхъ—въ трехмѣсячный срокъ, то деньги эти не возвращаются, а остаются въ собственность заведения. Родители, родственники, опекуны или вообще лица, предоставляющія дѣвицъ въ институтъ, обязаны выразить въ прошеніяхъ или въ особыхъ заявленіяхъ подлински въ томъ, что обязуются, въ случаѣ увольненія дѣвицъ при общемъ выпускѣ или по другимъ причинамъ, взять ихъ обратно на свое попеченіе.

Программа для поступленія въ 7-й классъ.—*По Закону Божию*: знаніе общепотребительныхъ молитвъ: краткія славословія Тріединному Богу: „Во имя Отца и Сына и Св. Духа“, „Слава Отцу и Сыну и Св. Духу“. Молитвы о помилованіи: Молитва мытаря. Трисвятое: „Пресвятая Троица, помилуй насъ“. Молитва Господни. Молитва Духу Святому. Молитва утренняя: „Къ Тебѣ, Владыко Человѣколюбче, отъ сна воставъ прибѣгаю“. Молитва вечерняя: „Господи Боже нашъ, еже согрѣшихъ во дни семъ“. Хвалебныя пѣсни въ честь Пресвятой Богородицы: „Богородице, Дѣво, радуйся, благодатная Маріе“. „Достойно есть, яко воистину блажити Тя, Богородицу“. Молитва Ангелу Хранителю: „Ангеле Божій, Хранителю мой святый“. Молитва за Царя и Отечество: „Спаси Господи, люди Твоя“. Молитва Честному Кресту: „Огради мя, Господи, силою Честнаго и Животворящаго Креста“. Молитва предъ ученіемъ и послѣ ученія, предъ вкушеніемъ пищи и послѣ вку-

шенія пищи. *По русскому языку:* чтеніе и письмо по-русски. *По французскому языку:* бѣглое чтеніе и письмо по-французски. Званіе назусть небольшихъ стихотвореній или басенъ. *По немецкому языку:* бѣглое чтеніе и письмо по-немецки. Переводъ и знаніе назусть небольшихъ стихотвореній или анекдотовъ. Руководство: Эртель Hilfsbuch zum practischen Unterricht der deutschen Sprache, von Eertel. *По арифметикѣ:* изученіе чиселъ въ предѣлахъ первой сотни и четыре основныя дѣйствія надъ этими числами. Руководства: Евтушевскій—сборникъ задачъ, часть 1-я. Гольденбергъ—сборникъ задачъ, часть 1-я.

Къ 1 янв. 1894 г. въ Институтѣ было 215 воспитаницъ, въ т. ч. своекоштныхъ 153, казеннокоштныхъ 22. Высочайшихъ особъ Императорской фамиліи 13, Ольденбургскаго (экономическая) 1, благотворительныхъ капиталовъ частныхъ лицъ 9, Александровскаго капитала о равеныхъ 6, С.-Петербур. Николаевскаго сиротскаго института 7, экстернъ 4, сверхъ того 4 пещиньерки. Окончили курсъ 30.

Институтъ имѣетъ капиталовъ 245,348 р. 71 к., въ т. ч. неприкосновенныхъ 184,985 р., пожертвованныхъ съ благотворит. цѣлью: Ходовскаго 13 т. р., Донец.-Захаржевскаго 6,105 р. 94 к., Тихоцкаго 16,816 р. 58 к., Бичъ-Лубенской 12,722 р. 25 к., Шафоростова 7,175 р., Ложкиной 900 р., капиталовъ музыкальныхъ суммъ 3,670 р. 94 к. Въ 1893 г. на содержаніе института поступило 107,419 р. 31 к., израсходовано 106,462 р. 27 к.

Харьковская Маріинская женская Гимназія.

Преобразована въ 1870 году, по положенію о женскихъ гимназіяхъ и прогимназіяхъ 24 мая 1870 г., изъ шести классаго Маріинскаго женскаго училища 1-го разряда, существовавшего съ 1860 г.

Гимназія состоитъ изъ 12 классовъ: 7 основныхъ, 3 параллельныхъ (3-го, 4 и 6), 8-го дополнительнаго, приготовительнаго, состоящаго изъ двухъ отдѣленій—младшаго и старшаго. Для поступленія въ приготовительный классъ требуется возрастъ не менѣе 8 лѣтъ, въ I классѣ отъ 9 до 12 лѣтъ, во II отъ 10 до 13 л., въ III классѣ отъ 11 до 14 лѣтъ и т. д.

Размѣръ платы за ученіе: въ приготовительномъ классѣ за обученіе обязательнымъ предметамъ 25 р., за обученіе обязательнымъ и одному изъ новыхъ языковъ 35 р. въ годъ; въ 7-ми классахъ: за обученіе обязательнымъ предметамъ 30 р., обязательнымъ и необязательнымъ—50 р., въ 8 дополнительномъ классѣ 75 р. На освобожденіе отъ платы имѣютъ право только тѣ изъ недостаточныхъ ученицъ, которыя представятъ свидѣтельство о бѣдности и притомъ отличаются одобрителнымъ поведеніемъ и отличными успѣхами въ наукахъ. При гимназій находится капиталъ въ 31,446 р. 88 к., проценты съ котораго обращаются, согласно волѣ жертвователей, на уплату за ученіе бѣднѣйшихъ и притомъ отличныхъ по поведенію и успѣхамъ ученицъ. Въ уплату за обученіе бѣднѣйшихъ ученицъ гимназій, Харьковская городская дума ежегодно отпускаетъ 2,325 р. Право избранія въ городскія степендіатки принадлежитъ городской думѣ.

Въ приготовительный классъ младшаго отдѣленія дѣти принимаются безъ экзамена. Программы и учебныя платы предметовъ, преподаваемыхъ въ остальныхъ классахъ, находятся въ „Сборникѣ постановленій и распоряженій по женскимъ гимназіямъ и прогимназіямъ Министерства Народнаго Просвѣщенія“, составленномъ Родевичъ. Всѣхъ ученицъ 635.

Вторая Харьковская женская Гимназія.

Гимназія состоитъ изъ 7 основныхъ классовъ, 5 параллельныхъ (1—4 и 6 кл.), 1 спец. и 1 приготовит. Плата за обученіе въ основ. и парал. классахъ 50 руб.

(25 р. за обязат. предметы и 25 р. за необяз.), въ приготовительномъ 40 р. (20 р. за обязат. и 20 р. за необяз. предм.), въ 8 дополнит. 75 руб., за обученіе музыкѣ 30 р., обученіе танцевъ—базилатно. Средняя стоимость обученія одной ученицы равнялась 48 р. 30 к. Плата преподающимъ за годовую урокъ 50 р.—въ нормальныхъ классахъ и 75 р.—въ специальномъ. При гимназій существуетъ 8 стипендій Харьк. город. управленія въ память ии. Крапоткина въ размѣрѣ годовой платы за ученіе каждая, 2 стипендіи г. Минченковой (на кап. 10,600 руб.), по 1 стип. директору и гурем. комитета (кап. 850 р.) и г. Даниловича (кап. 500 р.).

Къ 1 января 1895 г. состояло должностныхъ лицъ 46, учащихся 692, изъ нихъ въ теч. года поступило 194, окончило курсъ 94, обучались иностр. яз. 379, нѣмю 314, музыкѣ 26. Имѣются: фундаментальная библіотека съ 370 назв., 521 томъ (на 779 р. 05 к.), ученическая—886 назв., 2,265 том. (на 2,428 р. 92 к.); физическаго кабинета приборовъ 150 на 2,150 р. 4 к., естественно-историческаго 123 на 639 р. 67 к., разныхъ учеб. пособій 376 на 1,138 р. 57 к. Прихода въ 1894 г. было 38,081 р. 33 к., расхода 38,364 р. 90 к.

Харьковская Вознесенская женская Гимназія,

состоящая при Евангелическо-Лютеранской церкви.

Гимназія преобразована въ 1885 году изъ шестикласснаго женскаго учебнаго заведенія, существовавшаго съ 1827 года. Гимназія, съ приготовительнымъ при ней классомъ, содержится на средства, отпускаемыя попечительнымъ совѣтомъ лютеранскаго прихода г. Харькова и на пожертвованія частныхъ лицъ. Въ учебный курсъ гимназій нѣмецкій языкъ входитъ въ качествѣ обязательнаго предмета преподаванія. Во всемъ остальномъ гимназія совершенно сходна съ прочими гимназіями М. Н. Пр.

Дѣти, поступающія въ приготовительный классъ, экзамену не подвергаются; отъ поступающихъ въ I классъ требуется: знаніе главнѣйшихъ молитвъ (отъ дѣтей православнаго исп.), Die Kenntniss der drei Hauptstücke, (для дѣтей лютер. исп.); по русскому языку умѣнье правильно читать и писать диктовку безъ звуковыхъ ошибокъ; по нѣмецкому яз.—правильно читать, писать диктовку безъ звуковыхъ ошибокъ; по французскому языку—умѣнье читать и первые переводы по учебнику: „Cours élémentaire et progressif de langue française. D. Margot“ до § 10; по ариѳметикѣ—умѣнье производить четыре дѣйствія и рѣшать простѣйшія задачи надъ числами отъ 1 до 100.

Плата за обученіе въ гимназій взимается въ слѣдующемъ размѣрѣ: въ пригот. кл.—50 р., въ первыхъ четырехъ—60 р., въ трехъ старшихъ и въ VIII дополнительномъ—75 р. въ годъ. Въ числѣ ученицъ гимназій состоятъ 20 стипендіатовъ, освобождаемыхъ отъ платы за ученіе, каковымъ правомъ пользуются только лица христіанскихъ исповѣданій. Кроме того, попечительный совѣтъ гимназій уменьшаетъ плату участвующимъ дѣтямъ несостоятельныхъ родителей до половиннаго размѣра. Плата вносится по полугодіямъ. Пансіона при гимназій нѣтъ, но имѣются лица, которымъ начальствомъ гимназій предоставлено право держать у себя на квартирахъ гимназистокъ.

Въ 1894^{1/2} учеб. году главною статьею прихода гимназій служилъ сборъ за ученіе, затѣмъ слѣдовали проценты съ капиталовъ и пожертвованія членовъ попечительнаго совѣта и прихода. Израсходовано же на содержаніе гимназій всего около 12,000 руб., главная статья расхода жалованье гг. служащихъ (около 10,000 р.)

Къ началу переходныхъ испытаній было 218 ученицъ; изъ нихъ переведено въ слѣдующіе классы 174 учен., окончило курсъ седьмого класса 9 ученицъ и

VIII дополнительнаго—19, оставлено въ тѣхъ же классахъ на второй годъ 16 ученицъ. Число учащихся въ гимназін къ 1 ноября 1895 г. было 258.

Харьковская женская гимназія Д. Д. Оболенской.

съ приготовительнымъ, VIII дополнительнымъ классомъ и пансіономъ.

Это учебно-воспитательное заведеніе преобразовано въ гимназію (со всеми правами и преимуществами гимназій министерства нар. просв.) 6 августа 1880 г. изъ перворазряднаго женскаго училища, открытаго въ г. Харьковѣ Д. Д. Оболенскою 13 апр. 1868 г.

Харьковская женская гимназія Д. Д. Оболенской состоитъ изъ приготовительнаго (2 отдѣленія), 7-ми нормальныхъ классовъ и 8-го дополнительнаго, специально-педагогическаго класса. Въ приготовительный классъ принимаются дѣти съ 7-лѣтняго возраста, безъ экзамена. Отъ поступающихъ въ каждый изъ нормальныхъ классовъ гимназін требуются позванія, опредѣленные Правилами испытаній и программами для гимназій министерствами арод. просвѣщ., утвержденными М. Н. Пр. 31 авг. 1874 г. Окончившія курсъ VIII класса приобрѣтають дипломъ на званіе домашнихъ наставницъ или домашнихъ учительницъ.

Въ гимназію и состоящій при ней пансіонъ принимаются дѣвицы: 1) полупансіонерками и 2) пансіонерками. При поступленіи пансіонерокъ требуется письменное обязательство отъ лицъ, помѣщающихъ ученицъ, что они возмуть ихъ на ваканціи. Отъ всѣхъ поступающихъ въ гимназію требуется метрическое свидѣтельство и свидѣтельство объ оспопрививаніи. При гимназін имѣется большой садъ для прогулокъ, устроенны ванны, больница. Домашній врачъ—безплатно; консилумы и лѣкарства заведеніе не принимаетъ на свой счетъ. Учебныя занятія продолжаются отъ 15 августа по 1 іюня. Кромѣ общаго курса обязательныхъ предметовъ (соотвѣт. жен. гимназіямъ мин. нар. пр.), преподаются для всѣхъ ученицъ языки: французскій, нѣмецкій, англійскій; изъ искусствъ: рисованіе и живопись, хоровое пѣніе и музыка съ элементарной теоріей музыки, пѣніе solo, гимнастика, танцы, рукодѣлія (шитье, кройка, вязанье). Въ гимназін обращается вниманіе на развитіе физическихъ силъ, эстетическаго вкуса и характера.

Плата за полупансіонерку (за обученіе въ гимназін, вмѣстѣ съ завтракомъ, обѣдомъ, вечернею ретенціей уроковъ) въ приготовительномъ классѣ—100 р., въ остальныхъ—200 р. въ годъ и за пансіонерку въ приготовительн. классѣ 300 р., въ остальныхъ—400 руб. въ годъ. За уроки музыки на фортепіано (3 урока въ недѣлю) платится особо 50—100 р. въ годъ. За обученіе франц., нѣмецк. и англ. языкамъ, а также рисованію, хоровому пѣнію, съ элементарной теоріей музыки, гимнастикѣ, танцамъ и рукодѣлію—особой платы не полагается. Только желающія учиться пѣнію solo платять особо. Плата вносится непременно за полгода впередъ, въ августъ и январь мѣсяцахъ. Въ случаѣ выбитія ученицы изъ гимназін, внесенныя за нее деньги не возвращаются. При поступленіи въ пансіонъ каждая ученица должна имѣть: теплое одѣяло, 2 одѣяла бѣлыхъ марселевыхъ, 4 простыни, 4 навозоки, двѣ накидки изъ бѣлаго колена, 6 сорочекъ, 4 юбки, 6 паръ панталонъ, 12 паръ чулокъ, 12 носовыхъ платковъ, гребни, щетки, мыло и проч. Воспитанницамъ воспрещается имѣть при себѣ золотыя, серебряныя вещи и всякія драгоценныя украшенія вообще.

Женская Гимназія Е. Н. Драшковской.

Гимназія состоитъ изъ классовъ: приготовительнаго въ два отдѣленія, общихъ семи классовъ и 8-го дополнительнаго класса. При гимназін разрѣшенъ пансіонъ

для воспитаницъ, родители которыхъ желаютъ помѣститъ ихъ въ оной. Гимназія принимаетъ приходщими изъ всѣхъ сословій христіанскихъ вѣроисповѣданій. Плата за слушаніе лекцій взимается по классамъ, а именно: до 4 класса 100 р. въ годъ, 4, 5-й—150 р., 6 и 8-й—200 р. Уроки руководѣлія, рисованія, танцевъ, гимнастики и хорового пѣнія включены въ эту плату. Классы начинаются въ 9 час. утра и оканчиваются въ четвертомъ часу дня. Родители, желающіе оставлять дѣтей своихъ на репетиціи и вечернія практическія занятія до 8 ч. вечера подъ руководствомъ надзирательницъ и иностранокъ, находящихся при пансіонѣ, добавляют плату за обѣдъ и репетиціи,—за обѣдъ 100 р. въ годъ, за репетиціи 50 р. въ годъ. Уроки музыки могутъ также практиковаться въ гимназій по желанію родителей и по выбору ими самими преподавателей, находящихся уже при заведеніи. Уроки у учителя оплачиваются 100 р. въ годъ, а у учительницы 50 р. въ годъ. Общій приемъ ученицъ бываетъ въ маѣ и августѣ мѣс. Педагогическій совѣтъ гимназій можетъ дозволить приемъ и въ теченіе всего года, съ тѣмъ условіемъ, чтобы поступающія знали весь пройденный до сего времени курсъ того класса, въ который онѣ желаютъ поступить. Пансіонерки при гимназій пользуются, какъ правами и преимуществами гимназистокъ, такъ и всѣми учебными предметами, а кромѣ того въ теченіе всего рекреационнаго времени практикою новѣйшихъ языковъ, для чего имѣются при заведеніи опытыя иностранки для трехъ возрастовъ. Плата за полную пансіонерку съ уроками музыки 500 р., безъ уроковъ муз. 450 руб. Плата во всѣхъ случаяхъ взимается за полугодіе непременно впередъ. Въ случаѣ выбытія изъ заведенія ученицы раньше срока, по желанію родителей, деньги не возвращаются. При заведеніи имѣется опытный медикъ; лѣкарства и консервы за заведеніе на свой счетъ не принимаетъ, если гг. родители обращаются къ постороннему врачу. Прошеніе о принятіи дѣвицъ подается на имя начальницы на простой бумагѣ. Къ прошенію прилагается метрическое свидѣтельство или засвидѣтельствованная копія съ онаго и свидѣтельство о привитіи оспы.

Списокъ вещей, требуемыхъ при опредѣленіи полной пансіонерки: Желѣзная кровать, матрацъ, подушка, одѣяло теплое, 2 одѣяла марселевыхъ, 5 простынь, 5 наволочекъ, 4 кофты, 6 полотенецъ, 6 рубашекъ, 6 паръ панталонъ, 4 юбки бѣлыхъ и 2 теплыхъ, 12 паръ чулокъ, 12 носовыхъ платковъ, верхнія платья, соответственныя времени года, большой шерстяной платокъ, калоши 2 пары: мелкія и теплыя, пара прювел. ботинокъ (для танцкласса), комнатная обувь по желанію, простая ситцевая блуза, гимнастическій костюмъ по модели, простыя спальныя туфли, лѣтняя тальма, лѣтняя и зимняя шляпы форменныя и кашемировой, черныя платочки на голову. Всѣ вышеозначенныя вещи возвращаются и должны быть обязательно помѣчены.

Форма: темно-коричневое шерстяное платье, открытая шея и короткіе рукава, форменная шляпа и форм. лѣтняя пелеринка. На годъ: 2 платья, 2 фартушка черныхъ шерстяныхъ, 2 каленкоровыхъ бѣлыхъ, 6 воротниковъ гладкихъ, 4 пары длинныхъ бѣлыхъ рукавчиковъ. Столовой приборъ: 1 скатерть, 6 салфетокъ, 1 ложка столовая серебр. 84 пробы и чайная 84 пробы, 1 вилка и 1 ножъ (Фраже); для приходщихъ пансіонерокъ, пользующихся обѣденнымъ столомъ, вносятъ 1 столовую сер. ложку (84 пр.), вилку и ножъ (Фраже) и 3 салфетки, и вещи эти гг. родителямъ не возвращаются, даже при выбытіи дѣвочки изъ заведенія раньше срока.

Сокращенная программа для поступления въ гимназію: Въ приготовит. классѣ принимаются безъ всякихъ знаній. Въ первый классъ: По закону Божию—знаніе главнѣйшихъ молитвъ съ объясненіемъ, заповѣдей, объясненія праздниковъ, по руководству Соколова. По русскому языку—бѣглое чтеніе, устный разсказъ

прочитаннаго, списываніе съ книги, письмо выученнаго на память и наиболѣе употребительныя корни словъ, по руководствамъ: „Азбука правописанія—Тихомірова“ и „Книга для чтенія“ Паульсона. По ариѳметикѣ—нумерація до 1000, дѣйствія надъ отвлеченными числами до 50-ти, по задачникѣ Евтушевскаго. По французскому языку—письмо и чтеніе, изученіе наизусть десяти анекдотовъ, по 2-й части учебника Марго, и 10 переводовъ по 1-й части того же учебника. По нѣмецкому языку—письмо и чтеніе, по учебнику Эртеля, ч. 1-я, 10-ть первыхъ анекдотовъ.

Пріемъ въ остальные классы производится по программамъ, утвержденнымъ М. Н. П. для женскихъ гимназій и прогимназій.

Въ 1894½ г. въ гимназій обучалось 168 уч., въ т. ч. по вѣроисповѣданіямъ: 152 прав., 8 р.-кат., 8 лютер.; по сословіямъ: дѣтей дворянъ и чиновниковъ 87, городск. сослов. 70, иностранокъ 11. По мѣсту жительства: мѣстныхъ 140, Харьк. губ. 10, иногороднихъ 18.

Женская гимназія, содерж. Е. Н. Драшковой, существуетъ съ 12 февраля 1883 года и была преобразована изъ семикласснаго училища перваго разряда, утвержденаго въ январѣ 1875 г.

Харьковская Женская Гимназія Н. Я. Грегорцевичъ,

съ приготовительнымъ, VIII дополнительнымъ классомъ и пансіономъ.

Это учебно-воспитательное заведеніе было открыто 3-го ноября 1859 г. Н. Я. Грегорцевичъ, въ видѣ частнаго пансіона для дѣвочекъ, на степени приходскаго училища; въ половинѣ 60 годовъ, оно было преобразовано, сначала въ женское училище на степени уѣзднаго училища, потомъ 17 фев. 1872 г.—въ училище втораго разряда, съ приготовительнымъ при немъ пансіономъ, затѣмъ 15-го мая 1874 г.—въ женское училище перваго разряда въ составѣ 6-ти нормальныхъ и 1-го приготовительнаго класса и, наконецъ, въ 1881 г.—въ женскую гимназію Министерства Народнаго Просвѣщенія, содержимую г-жею Грегорцевичъ. 31-го декабря 1894 г. Государь Императоръ, по Всеподанійшему докладу Г. Министра Народнаго Просвѣщенія, Высочайше соизволилъ на сохраненіе за гимназіей, учрежденной въ г. Харьковѣ Н. Я. Грегорцевичъ, наименованія: „Харьковская женская гимназія Н. Я. Грегорцевичъ“.

Преобразованная на точномъ основаніи положенія о женскихъ гимназіяхъ и прогимназіяхъ М. Н. П. 24 мая 1870 г. и учебныхъ плановъ и программъ 31-го авг. 1874 г., въ настоящее время гимназія состоитъ изъ приготовительнаго, 7-ми нормальныхъ классовъ и 8-го дополнительнаго, спеціально—педагогическаго класса. Въ приготовленный классъ принимаются дѣти съ 7-ми лѣтнаго возраста безъ экзамена. Отъ поступающихъ въ нормальные классы требуются познанія по программамъ, утв. г. Министромъ Н. Пр. 31 авг. 1874 г. для женскихъ гимназій. Ученицы, переходящія изъ другихъ гимназій, принимаются въ соответствующіе классы безъ экзамена, на основаніи представленныхъ ими свѣдѣній объ усилкахъ и поведеніи. Въ 8-й доп. классъ принимаются ученицы, окончившія полный курсъ въ семиклассныхъ женскихъ гимназіяхъ. Отъ всѣхъ ученицъ, поступающихъ въ гимназію, требуется метрическое свидѣтельство и свидѣтельство объ оспопрививаніи, представляемая при прошеніи на имя г-жи начальницы гимназій.

Въ гимназію и состоящій при ней пансіонъ принимаются воспитанницы: 1) приходскими, 2) полупансіонерками и 3) пансіонерками. Плата: 1) за обученіе гимназій приходящихъ ученицъ въ приготовительномъ классѣ—50 р., въ 1-мъ—75 р., а въ остальныхъ нор. классахъ—100 р. въ годъ; 2) за полупансіонерку—200 р. во всѣхъ классахъ; 3) за пансіонерку—400 р. во всѣхъ классахъ. За обученіе французскому и нѣмецкому яз., а также рисованію, рукодѣлію, хоровому

пѣнію и танцамъ особой платы не полагается. За уроки музыки на фортепіано и пѣнію solo—особая плата, по соглашенію съ родителями. Плата вносится за полгода впередъ въ августѣ и январѣ.

Харьковская женская Прогимназія Л. М. Черняковской.

Прогимназія преобразована въ 1882 г. изъ частнаго женскаго училища 2-го разряда, существовавшаго съ 1865 г. Прогимназія состоитъ изъ приготовительнаго и четырехъ основныхъ классовъ, при Прогимназіи существуетъ пансіонъ для воспитанницъ, родители которыхъ желаютъ помѣстить ихъ въ оный. Отъ поступающихъ въ каждый изъ основныхъ классовъ Прогимназіи требуются познанія, опредѣленные правилами испытаній и Программами, утвержденными 31 августа 1874 г. Окончившія полный курсъ Прогимназіи воспитанницы, по достиженіи 16 лѣтнаго возраста и по удовлетворительномъ исполненіи обязанностей помощницы учительницы какого либо начальнаго училища въ теченіе 6 мѣсячнаго срока, получаютъ свидѣтельство на званіе начальной учительницы. Желающія, по окончаніи курсъ Прогимназіи, могутъ поступать въ V кл. любой женской гимназіи безъ экзамена.

Плата за ученіе безъ слуханія новыхъ языковъ 60 р. въ годъ, съ новыми яз. 75 р. За содержаніе въ пансіонѣ безъ музыки 300 р., съ музыкой 350 р.

Музыкальное Училище Харьк. Отд. Императорскаго Русск. Музыкальнаго О-ва. съ общеобразовательнымъ прогимназическимъ курсомъ.

Музыкальное училище преобразовано въ 1883 г. изъ музыкальныхъ классовъ, которые открыты были 1 окт. 1871 г. Предметы преподаванія раздѣляются на: 1) художественные: а) игра на оркестровыхъ инструментахъ—струнныхъ, духовыхъ и ударныхъ; б) игра на фортепіано; в) игра на органѣ; г) пѣніе; д) теорія и исторія музыки; 2) научные: а) Законъ Божій; б) русскій языкъ; в) ариметика; г) географія; д) всеобщая и русская исторія; е) иностранные языки: нѣмецкій, французскій и итальянскій. Сверхъ этого ученики обучаются чистописанію. Въ училище принимаются лица обоего пола, всѣхъ сословій, не моложе 8 лѣтъ только приходскими; желающіе изучать пѣніе мужчины д. б. не моложе 18 л. и лица женск. пола—не моложе 16 лѣтъ. Въ научныя классы учащіеся зачисляются съ 10 лѣтъ. Учащіеся принимаются въ музыкальномъ училище съ званіемъ учениковъ и вольнослушателей. Учениками именуется лица, посѣщающія классы всѣхъ опредѣленныхъ учебнымъ планомъ предметовъ художественныхъ и научныхъ. Вольнослушателями (а) называются лица, которымъ предоставляется посѣщать или одинъ только классъ избраннаго спеціальнаго предмета, или, сверхъ того, и классы обязательныхъ предметовъ, всѣ или нѣкоторые, по собственному учащагося выбору. Учащіеся во всѣхъ другихъ учебныхъ заведеніяхъ будутъ зачисляться въ число вольнослушателей (б).

Желающіе поступить въ число учениковъ училища подаютъ прошеніе на имя директора училища; при прошеніи прилагаются: а) метрическое свидѣтельство; б) увольнительное свидѣтельство, если поступающій принадлежитъ къ податному сословию, и копии съ нихъ; в) свидѣтельство объ окончаніи научнаго образованія, если поступающій гдѣ либо окончилъ курсъ въ одномъ изъ учебныхъ заведеній М. Н. П. или Императрицы Маріи Александровны. Пріемные экзамены производятся въ концѣ авг. Испытаніе по художественнымъ предметамъ производится съ цѣлью ознакомленія съ музыкальными способностями поступающихъ; по научнымъ предметамъ отъ поступающихъ въ первые четыре класса требуются познанія не ниже тѣхъ, которыя должны имѣть поступающіе въ классы гимназій М. Н. П. безъ классическихъ языковъ.

Въ отношеніи платы ученики училища раздѣляются на комплектныхъ, платящихъ по 100 руб., и сверхкомплектныхъ, платящихъ по 150 руб. за годичный курсъ. Взносъ по полугодіямъ (къ 6 сент. и янв.). Число учениковъ комплектныхъ ограничено. Открывающіеся вакансіи комплектныхъ учениковъ замѣщаются наиболѣе способными и прилежными изъ сверхкомплектныхъ, по постановленію совѣта училища. Учебный курсъ начинается 1-го сент. и заканчивается 1-го іюня. Полный курсъ по художественнымъ предметамъ—6 л. и по научнымъ предметамъ—4 года. Ученики, выдержавшіе успѣшно, по окончаніи полного курса, установленное испытаніе всѣхъ изъ опредѣленныхъ программю художественныхъ и научныхъ предметовъ, удостоиваются аттестатовъ 1-й или 2-й степени. Аттестаты 1-й степени выдаются оказавшимъ отличные успѣхи, какъ въ художественныхъ, такъ и въ научныхъ предметахъ, и предоставляютъ получившимъ оное лицамъ право быть: а) учителями (или учительницами) музыки; б) управляющими хорами и в) учителями (или учительницами) въ приходскихъ и начальныхъ народныхъ училищахъ. Аттестаты 2-й степени выдаются прочимъ окончившимъ съ успѣхомъ полный курсъ ученикамъ и предоставляютъ только права, означенныя въ пунктахъ а и б. Ученики, удостоенные аттестатами 1-й степени, пользуются льготою 2 разряда по отбыванію воинской повинности, а ученики, получившіе аттестаты 2-й степени—льготою 3-го разряда.

При прошеніи вольнослушатели (а) должны прилагать видъ для жительства, а вольнослушатели (б)—свидѣтельство учебнаго заведенія. Вольнослушатели (а) вносятъ за право ученія каждаго изъ главныхъ предметовъ 150 руб. въ два срока, вольнослушатели (б) вносятъ плату 100 руб. въ два срока. За право посѣщенія классовъ обязательныхъ предметовъ вольнослушатели (а) вносятъ по 30 руб. въ годъ. Вольнослушатели (а) подвергаются экзамену по избранному ими предмету лишь по собственному ихъ желанію и съ согласія преподавателей ими посѣщаемыхъ классовъ; вольнослушатели (б) подвергаются провѣрочному экзамену въ теченіи года, а въ маѣ—переводному. Вольнослушатели (а), не пользуются во время пребыванія въ училищѣ правами, предоставленными ученикамъ, могутъ однако по выдержаніи окончательнаго испытанія изъ всѣхъ требуемыхъ программю художественныхъ и научныхъ предметовъ, получать аттестаты на одинаковомъ съ учениками основаніи. Равнымъ образомъ, допускаются къ сему испытанію и, по успѣшномъ выдержаніи онаго, удостоиваются аттестатовъ также лица, необучавшіеся въ музыкальномъ училищѣ. Вольнослушатели (а), удостоенные аттестатовъ, пользуются тѣми же правами на сокращеніе срока дѣйствительной службы въ войскахъ, какія дарованы получившимъ аттестаты ученикамъ; но отсрочки для окончанія музыкальнаго образованія вольнослушателямъ не предоставляется.

Въ 1894—95 году обучалось: въ первомъ полугодіи 260 чел., во второмъ—244, въ томъ числѣ комплектныхъ 76—71, сверхкомпл. 49—45, вольнослушателей (б) 49—41, платящихъ только за обязательные предметы по 20 р. 41—41, стипендіатовъ и бесплатныхъ 45—46. Въ 4-хъ общеобразовательныхъ классахъ было: въ 1-мъ полугодіи 49, во 2-мъ—45. Пользовались стипендіями: Общ. попеченія о пужд. уч. 10, города З. г. Летуновскаго, г-жи Добровольской, Г. И. Рубинштейна и имени А. Р. Рубинштейна по одному.

Общество попеченія о нуждающихся учащихъ въ музыкальномъ училищѣ.

На 1 севт. 1893 г. имѣлось 3,393 руб. 68 к., въ теченіи года поступило 2,495 р. 38 к., въ т. ч. членскихъ взносов 480 р., процентовъ 217 р. 60 к., сбора отъ снтцеваго бала 1,283 р. 65 к. и концертовъ 295 р. 65 к.; израсходовано 2,096 р. 62 к., въ т. ч. выдано музыкальному училищу за 10 стипендіатовъ

1,000 р., для пособія 12 недостаточнымъ ученикамъ 135 р., заплачено за квартиру для общежитія 200 р., на продовольствіе учениковъ въ общежитіи 733 р. 33 к. и проч.; къ 1 сент. 1894 г. остается 3,604 р. 55 к.

Общество состоитъ изъ 98 членовъ, въ т. ч. 3 почетныхъ и 95 действительныхъ.

Харьковское Коммерческое училище Императора Александра III, съ пансіономъ.

Училище учреждено Харьковскимъ Купеческимъ обществомъ. Въ 189⁶/₄ уч. году открыты приготовительный, первый, второй, третій и четвертый классы, для приходящихъ учениковъ, за плату 150 р. за учебный годъ, со всѣми учебными пособиями и завтракомъ; за полное содержаніе пансіонера (съ одеждою, обувью и бѣльемъ) приплачивается 350 р. и на первоначальное обзаведеніе, при опредѣленіи—50 р. Плата взносится по полугодно впередъ. Съ началомъ каждаго новаго учебнаго года будутъ открываемы слѣдующіе старшіе классы. Училище принадлежитъ къ разряду среднихъ учеб. зав. и имѣетъ цѣлю общее и специальное образованіе, а также приготовленіе къ торговой дѣятельности дѣтей лицъ, принадлежащихъ ко всѣмъ сословіямъ, но исключительно христіанскаго исповѣданія. Дѣтямъ купческаго сословія отдается предпочтеніе. Полный курсъ ученія продолжается *восемь* лѣтъ, съ распредѣленіемъ на восемь классовъ, въ т. ч. одинъ приготовительный, 5 общихъ и 2 специальныхъ. Въ училищѣ преподаются слѣдующіе предметы: а) *общіе*: Законъ Божій, языки: русскій, французскій, нѣмецкій и англійскій; математика, физика, химія, исторія, географія, естественная исторія, рисованіе, чистописаніе, гимнастика и пѣніе; б) *спеціальныя*: исторія торговли, товаровѣдѣніе, технологія, коммерческая ариѳметика, бухгалтерія, коммерческая географія, статистика, политическая экономія и законовѣдѣніе въ общемъ очертаніи и, болѣе подробно, торговое право и торговое судопроизводство.

Въ *приготовительный* классъ принимаются дѣти не моложе 9-ти и не старше 11-ти лѣтъ. Поступающіе въ этотъ классъ должны удовлетворить требованіямъ, установленнымъ для поступленія въ приготовительныя классы гимназій. Желающіе поступить въ слѣдующіе классы должны имѣть соответственные классу познанія и возрастъ.

Прошеніе о приѣмѣ въ училище подается на имя попечительскаго совѣта не позже 1 авг., съ приложеніемъ свидѣтельствъ: о званіи, метрическаго о рожденіи и медицинскаго о привитіи ослы.

Если поступающій обучался въ какомъ-либо учебномъ заведеніи, то должно быть представлено свидѣтельство объ успѣхахъ и поведеніи, выданное изъ того заведенія.

Общій приѣмъ учениковъ производится ежегодно передъ началомъ общаго курса, но приѣмъ можетъ быть допущенъ и въ теченіи учебнаго года, а также весною, передъ окончаніемъ учебнаго курса.

Ученіе начинается съ 16 авг. Ученики носятъ Высочайше утвержденную *форменную одежду*.

Ученики, окончившіе съ успѣхомъ полный курсъ ученія, получаютъ отъ училища аттестаты и удостоиваются званія *личнаго почетнаго гражданина*, если только они, по рожденію своему, не принадлежатъ къ другому высшему званію. Ученики, окончившіе съ отличіемъ полный курсъ ученія удостоиваются званія *кандидата коммерціи*. Сверхъ того отличившіе по поведенію и успѣхамъ ученики награждаются золотыми и серебряными медалями. Имя и фамилія ученика, получившаго золотую медаль, изображается на мраморной доскѣ. Окончившіе курсъ могутъ поступать въ одно изъ высшихъ техническихъ учебныхъ заведеній, по выдержаніи пробночнаго испытанія.

Программа познаній въ приготовительный классъ. *По Закону Божию*—безошибочное знаніе, толковое произношеніе и объясненіе молитвъ: „Во имя Отца и Сына и Св. Духа“, „Боже милостивъ, буди миѣ грѣшному“, „Господи Іисусе Христе“, „Слава Тебѣ Боже“, „Царю Небесный“, „Святый Боже“, „Слава Отцу и Сыну и Св. Духу“, „Пресвятая Троице“, „Отче Нашъ“, „Богородице Дѣво радуйся“, „Достоинство яко воистину“, „Спаси, Господи, люди Твоя“, „Ангеле Божій, хранителю мой святый, на соблюденіе миѣ отъ Бога съ небесе данный“, предъ обѣдомъ, послѣ обѣда, предъ ученіемъ и послѣ ученія. *По русскому языку*—правильное, бѣглое и толковое чтеніе печатнаго текста по книгѣ, соответствующей возрасту поступающаго; знаніе и толковое произношеніе нѣсколькихъ стихотвореній и басенъ; письмо подъ диктовку безъ грубыхъ ошибокъ. *По ариметикѣ*—умѣть считать и писать числа до 1,000, а также производить сложеніе и вычитаніе надъ этими числами; умѣть дѣлать изустныя и письменныя задачи на числа первой сотни, знать таблицу умноженія и главныя мѣры длины, вѣса и времени.

Въ первый общій классъ,—вромѣ познаній, необходимыхъ для поступленія въ приготовительный классъ, требуется: *По Закону Божию*—безошибочное знаніе, толковое произношеніе и объясненіе молитвъ: „Къ Тебѣ, Владыко, Человѣколюбче, отъ ева воставъ, прибѣгаю“, „Господи Боже нашъ, еже согрѣшихъ во дни семь“, „Ангеле Христовъ, хранителю мой святый и покровителю“, „Господи и Владыко живота моего“, „Вѣрую Господи и исповѣдую“, символъ вѣры, десять заповѣдей Закона Божія и Евангельскія заповѣди блаженства, рассказы о важнѣйшихъ событіяхъ Св. исторіи Ветхаго и Новаго Завета. Руководства: 1) прот. Д. Соколова—Начальное Наставленіе въ православной христіанской вѣрѣ въ объемѣ курса начальныхъ училищъ и приготовительнаго класса среднихъ учебныхъ заведеній. *По русскому языку*—чтеніе съ попутными грамматическими разъясненіями (въ общихъ чертахъ вся этимологія, изъ синтаксиса—понятіе о предложеніи и его частяхъ); пересказъ прочитаннаго, сначала въ видѣ отвѣтовъ на вопросы, затѣмъ болѣе связный; знаніе наизусть 10—15 стихотвореній и басенъ, выразительное чтеніе ихъ и письмо на память; письмо образцовъ склоненій и спряженій; диктовка; чтеніе по церковно-славянски съ переводомъ болѣе легкихъ мѣстъ. Руководство и пособіе: Левъ Поливановъ—„Начальная книжка для обученія русскому языку“—(Хрестоматія. Начатки грамматики Письменныя задачи). *По нѣмецкому языку*—чтеніе и письмо; слова и переводы; разговоръ на нѣмецкомъ языкѣ; начальныя свѣдѣнія изъ грамматики; знаніе наизусть легкихъ стихотвореній; списываніе съ книги и письмо подъ диктовку. Руководство: Фидлеръ—„Руководство къ практическому изученію нѣмецкаго языка“. *По ариметикѣ*—словесное и письменное счисленіе и четыре основныя дѣйствія надъ цѣлыми отвлеченными числами, не превышающими 1,000 миллионъ; устное и письменное рѣшеніе задачъ на числа въ предѣлахъ первой 100, устройство русскихъ счетовъ и употребленіе ихъ для сложенія и вычитанія¹⁾. Программы для поступленія въ слѣдующіе классы содержатся въ особой книжкѣ „Необходимыя свѣдѣнія для опредѣленія дѣтей“ въ училище, которая выдается въ канцеляріи и высылается по почтѣ безвозмездно.

Харьковское Техническое Желѣзнодорожное Училище.

Преподаваніе въ училищѣ направлено къ образованію техниковъ для желѣзнодорожной службы, какъ-то: машинистовъ, помощниковъ машиниста, дорожныхъ мастеровъ и др. Учебный курсъ—трехлѣтній, и, сверхъ того, требуется двухлѣтняя

¹⁾ Пособіе: Сборникъ арием. задачъ и числ. примѣровъ для пригот. и систем. курса. Первая часть—цѣлыя числа. Сост. В. Ештушевскій. Отдѣлъ I. А) Курсъ приготов. Б) Курсъ систем. кончая № 990. Отдѣлъ II, кончая № 588.

железнодорожная практика. Окончившіе трехлѣтній курсъ въ училищѣ получаютъ установленное о томъ свидѣтельство. Пробывшіе за симъ, не менѣе двухъ лѣтъ, въ техническихъ должностяхъ на железнодорожной практикѣ, и предоставившіе, въ удостовѣреніе своихъ занятій, подлежащія о томъ свидѣтельства железнодорожныхъ обществъ, удостанавливаются отъ училища аттестатовъ, дающихъ преимущественное предъ другими лицами, имѣющими одинаковыя познанія въ железнодорожной практикѣ, но не получившими такихъ аттестатовъ, право на занятіе должностей второстепенныхъ техниковъ железнодорожной службы. Окончившіе полный курсъ ученія въ железнодорожныхъ училищахъ и удостоенные аттестатовъ пользуются, по отбыванію воинской повинности, правами окончившихъ курсъ въ учебныхъ заведеніяхъ третьяго разряда. Ученикамъ железнодорожныхъ училищъ, для окончанія ихъ теоретическаго и практическаго образованія, поступленіе на службу въ войска по вывutomу жребію, въ случаѣ заявленія ими желанія, отсрочивается до достиженія 24 лѣтъ отъ роду.

Пріемъ желающихъ поступить въ училище производится исключительно въ первый классъ. Для поступления въ него требуется:

а) достиженіе возраста отъ 14—18 лѣтъ и принадлежность къ русскому подданству;

б) представленіе установленныхъ свидѣтельствъ или аттестатовъ объ окончаніи полного курса ученія въ двухклассныхъ сельскихъ, уѣздныхъ или городскихъ училищахъ М. Н. П. или въ двухклассныхъ церковно-приходскихъ училищахъ;

г) выдержаніе пробѣрочнаго испытанія изъ русскаго языка и математики, въ объемѣ программъ, утвержденныхъ для двухклассныхъ сельскихъ училищъ.

Плата за ученіе—10 р. въ годъ—вносится учениками по полугодю.

Прошенія желающихъ поступить въ Харьковское железнодорожное училище пишутся на простой бумагѣ ихъ родителями, родственниками или попечителями и подаются или присылаются въ училище до 25 августа, на имя начальника оного, съ приложеніемъ документовъ о крещеніи, званіи и полученномъ предварительномъ образованіи.

Пріемныя пробѣрочныя испытанія назначаются ежегодно съ 25 по 1-е сент.

Въ училищѣ преподаются слѣд. предметы: Законъ Божій, арифметика, геометрія, землемѣріе, физика, телеграфія, упражненіе въ счетной линейкѣ и въ рус. счетахъ, железнодорож. счетоводство, практика на телеграф. зинаратѣ, общаѣ и спец. механика, паровая механика и ученіе о паровозѣ, нач. общ. стронт. искусства, железнодорож. дѣло и его практика, обработка дерева и металловъ, чистописаніе, начальное и спеціальное черченіе.

Училище открыто 1 дек. 1870 г., 1 дек. 1895 г. исполнилось 25 лѣтъ его существованія. Въ 189⁴/₅ г. обучалось 75 уч., въ т. ч. 26 изъ дѣтей служащихъ на ж. д., остальные посторонніе; 15 уч. были освобождены отъ платы за ученіе.

Попечительство о недостат. уч. Х. т. ж.-д. училища. Открыто 10 апрѣля 1894 г., состоитъ изъ 4 почет. членовъ, 3 вѣременныхъ и 40 дѣйствительныхъ; имѣетъ 792 рубля.

Харьковское Духовное Училище.

Училище имѣетъ въ виду приготовленіе дѣтей въ служенію православной церкви. Кромѣ дѣтей духовнаго званія, принимаются дѣти и свѣтскаго званія. Пріема въ I и III классы, за переполненіемъ ихъ, не бываетъ. Отъ поступающихъ въ приготовительный классъ требуется знаніе первоначальныхъ молитвъ, чтеніе русское и церковно-славянское, письмо и упражненіе въ вычисленіяхъ въ предѣлахъ 1—100. При училищѣ существуетъ пансіонъ на 210 человекъ. За помѣще-

ніе, столъ и письменныя принадлежности (безъ одежды, обуви и учебниковъ) взимается за дѣтей окружнаго духовенства 70 р. въ годъ, за полнокоштное содержаніе дѣтей лицъ свѣтскаго званія—250 р. Для сиротъ и бѣдныхъ учениковъ существуютъ окружныя стипендіи; полнокоштныхъ 34, полукоштныхъ 40 и съ уменьшенной платою 25. Частныхъ стипендій 5 на $\frac{0}{10} \frac{0}{10}$ съ благотворительныхъ капиталовъ, въ размѣрѣ 8,451 р.

Въ 1894/5 уч. годѣ было 260 учениковъ (50 сверхштатныхъ) въ томъ числѣ духовнаго званія 186 и 74—свѣтскаго; изъ нихъ въ общежитіи помѣщались—315, а 45 на частныхъ квартирахъ. Полнокоштнымъ содержаніемъ пользовались 25 учениковъ; полукоштнымъ 56; съ уменьшенной платою 36; остальные дѣти окружнаго духовенства за свое содержаніе вносили 70 р., а иноокружнаго духовенства и свѣтскихъ родителей 171 р. На содержаніе училища израсходовано въ 1894 г. 42,829 р. 5 к., въ томъ числѣ синодальныхъ 6,251 р., остальные изъ мѣстныхъ источниковъ.

Харьковское Епархіальное женское Училище.

Училище открыто 6-го іюня 1854 г. и до 1868 г. именовалось „училищемъ дѣвицъ духовнаго званія“; преобразовано въ 1868 г. въ училищѣ 11 классовъ: приготовительный, 6 нормальныхъ и 4 параллельныхъ. Въ 1893/4 г. воспитанницъ было 493, изъ которыхъ 60 содержались на церковно-епархіал. средства, 10—на средства епарх. свѣт. завода, 34 на стипендіи разныхъ лицъ и учреждений, 291 были полными пансіонерками со взносомъ 70 р. въ годъ, 10 вносили уменьшенную плату (50 р.), 73 восп. свѣт. званія вносили по 200 р., 3 иноепарх. по 180 р., одна приходская была освобождена отъ платы за ученіе. Всего дочерей духовенства Харьковской епархіи было 407, 3 иноепарх. и свѣт. званія 83. За обученіе необязат. предметамъ вносятся: фр. яз. 10 р., музыкѣ 30 р., рисованію 5 р. въ годъ. На содержаніе училища въ 1893 г. поступило 143,711 р., израсходовано 143,148 р. Въ фундаментальной библіотекѣ имѣется 1,262 названія въ 3,019 томахъ, въ ученической—1,032 назв. въ 2,109 томахъ.

Харьковское Уѣздное Училище.

Въ училище принимаются дѣти не моложе 10 лѣтъ, безъ различія сословій и вѣроисповѣданій. Приѣмныя испытанія производятся ежегодно съ 7 по 14 авг. При прошеніи, подаваемомъ не позже 1 августа на имя смотрителя училища, должны быть представлены слѣдующіе документы ученика: а) метрическое свидѣтельство о рожденіи и крещеніи, б) свидѣтельство о привитіи оспы, в) увольнительное свидѣтельство изъ того учебнаго заведенія, въ которомъ поступающій прежде воспитывался и г) для лицъ іудейскаго исповѣданія—свидѣтельство полиціи на право свободнаго проживанія въ городѣ. Въ 1-й классъ принимаются дѣти въ возрастѣ отъ 10 до 13 лѣтъ, во 2-й классъ—отъ 11 до 14 лѣтъ и 3-й классъ—отъ 12 до 15 лѣтъ. Отъ поступающихъ въ 1-й классъ уѣзднаго училища требуется: *по Закону Божію*: знаніе важнѣйшихъ молитвъ съ объясненіемъ, а также священнои исторіи Ветхаго и Новаго заветъа; *по русскому языку*: внятное, правильное чтеніе по книгамъ гражданской и церковной печати, пересказъ прочитаннаго, письмо подъ диктовку скорописью безъ искаженія словъ; *по ариѳметикѣ*: писать и выговаривать числа до милліона включительно, рѣшеніе письменныхъ задачъ на всѣ четыре дѣйствія въ предѣлахъ чиселъ отъ 1 до 1000, рѣшеніе умственныхъ задачъ въ предѣлахъ чиселъ отъ 1 до 30.

Плата за ученіе въ уѣздномъ училищѣ, въ размѣрѣ 10 р. въ годъ, вносится впередъ по полугодіямъ. Ученики, принятыя въ уѣздное училищѣ, обязаны носить установленную форменную одежду.

Окончившіе съ успѣхомъ курсъ въ уѣздномъ училищѣ имѣютъ право на поступленіе въ земледѣльческія и желѣзнодорожныя училища, пользуясь преимуществами передъ остальными учениками.

Харьковская частная Женская Воскресная школа.

Распорядительница школы *Х. Д. Амевская*. Всѣхъ учительницъ въ 1894½ учебномъ году было 100; поступило 30, выбыла 31 учительница, къ концу года состояло 69 учительницъ. Среднее число ихъ на воскресенье 55. Всѣхъ посѣщѣній учительницъ за годъ было 1,829; аккуратность ихъ посѣщенія въ процентномъ отношеніи выражается числомъ 81.

Ученицъ было 536, изъ нихъ 268 вновь принято и 268 прежнихъ; между послѣдними 16 посѣщаютъ школу болѣе 5 лѣтъ; самая давняя ученица учится въ школѣ 15 лѣтъ. Въ теченіи года выбыло 187 ученицъ, т. е. 35⁰/₀; причины выбытія—крайняя занятость ученицъ, особенно модистокъ и швей, изъ которыхъ многія работаютъ и по праздникамъ, чрезмѣрное утомленіе въ теченіи трудовой недѣли и желаніе отдохнуть отъ нея въ воскресный день, наконецъ болѣзнь, отъѣздъ и др. Исправность посѣщенія школы ученицами выражается въ процентномъ отношеніи 72. Среднее число ученицъ на воскресенье 256, наибольшее число—324, всѣхъ же посѣщеній за годъ было 8,369. Школа не была въ состояніи принять всѣхъ желавшихъ поступить въ нее; отказаво 157 ученицамъ, т. е. 37⁰/₀ всѣхъ желавшихъ поступить; отказывалось въ приемѣ исключительно малолѣтнимъ.

По возрасту малолѣтнихъ ученицъ (отъ 10 до 12 лѣтъ) было 26⁰/₀, подростковъ (отъ 13 до 15 лѣтъ)—43⁰/₀ и взрослыхъ (отъ 16 лѣтъ)—31⁰/₀. Средній возрастъ 14,9. По сословію: 306 крестьянокъ, 189 мѣщанокъ, 41 другихъ сословій. По занятію: модистокъ и швей 173, занимающихся домашнимъ хозяйствомъ 139, конфектицъ 51, фабричныхъ 50, прислугъ 46, прачекъ 20, торговокъ 13, другихъ занятій 44.

Обученіе въ школѣ бесплатное, при чемъ ученицы пользуются бесплатно во время занятій учебными вещами и книгами. Учебныхъ воскресеній съ сентября мѣсяца по іюнь было 33. Ученіе происходило отъ 10 до 2 час.; послѣ 2 часовъ бывалъ урокъ хороваго пѣнія и происходила выдача книгъ изъ бібліотеки. Всѣ ученицы дѣлились на 38 группъ, изъ нихъ 8 неграмотныхъ и 30 грамотныхъ. Всѣ неграмотныя ученицы, посѣщавшія школу до конца года, именно 77 ученицъ научились читать и писать и получили первоначальныя свѣдѣнія по арифметикѣ. Въ грамотныхъ группахъ учебными предметами были: Законъ Божій, объяснительное чтеніе, письмо и арифметика, пройденныя въ разныхъ группахъ въ различныхъ размѣрахъ. Самыя старшія по познаніямъ группы прошли этимологию и синтаксисъ, писали переложенія и сочиненія, по арифметикѣ прошли именованныя числа и дроби; кромѣ того пройдены съ ними элементарныя курсы географіи и русской, древней и средне-вѣковой исторіи и сообщены имъ свѣдѣнія по исторіи русской литературы.

При школѣ находятся музей учебныхъ пособій и бібліотеки учительская и ученическая. Изъ послѣдней въ теченіи года выдано 5,361 книга (83⁰/₀ беллетристическаго содержанія и 17⁰/₀ религіозно-правственнаго и научнаго). Книги брали 385 ученицъ, т. е. 72⁰/₀ всѣхъ ученицъ. На каждую ученицу среднимъ числомъ приходится 14 книгъ.

Школьными праздниками въ году были: на Рождество — елка для малолѣтнихъ и концертъ для взрослыхъ, на Пасху — празднованіе 25-лѣтія школы и въ маѣ—закладка школьнаго зданія. Въ праздникахъ принимала участіе школьный хоръ, состоящій изъ 64 ученицъ.

Школа по прежнему возбуждала интересъ въ лицахъ, причастныхъ дѣлу народнаго образованія: въ 1894½ году ее посетило 50 лицъ, изъ нихъ 28 иногороднихъ, большею частью участниковъ въ воскресныхъ школахъ.

Въ виду того, что воскресная школа не можетъ принять всѣхъ желающихъ поступить въ нее, между которыми есть и много малолѣтнихъ, хотя и свободныхъ по буднямъ, но не попавшихъ въ ежедневныя школы за недостаткомъ ихъ въ городѣ,—съ 1893 учебнаго года при воскресной школѣ были устроены занятія 2 раза въ недѣлю, происходившіе по вторникамъ и четвергамъ отъ 4 до 6 час. Въ 1894½ г. занятія эти посѣщало 200 слишкомъ ученицъ, преимущественно малолѣтнихъ. Большая часть ученицъ пользовалась библіотекой, устроенной отдѣльно отъ воскресной, изъ которой ученицы брали книги не только для себя, но и для своихъ домашнихъ.

При школѣ происходили еженедѣльные педагогическія засѣданія учительницъ. Содержаніе ихъ заключалось въ обсужденіи вопросовъ, касающихся воскресныхъ школъ и Харьковской школы въ частности, въ чтеніи переписки Харьковской школы со многими воскресными школами, въ чтеніи разнаго рода докладовъ, отчетовъ и печатныхъ статей по вопросамъ народнаго образованія. Собранія учительницъ выдѣляли изъ своей среды отдѣльныя коммисіи для болѣе детальной разработки разнаго рода вопросовъ; между ними слѣдуетъ отмѣтить коммисію по выработкѣ устава Общества учительницъ Харьковской частной женской воскресной школы, по разбору новыхъ народныхъ книгъ и, наконецъ, работающую 2-й годъ коммисію по составленію книги для класснаго чтенія взрослыхъ, учащихъ въ воскресныхъ школахъ.

Въ 1895 году началась постройка спеціальнаго зданія для Харьковской женской воскресной школы.

Начальныя школы Харьковскаго Общества распространенія въ народѣ Грамотности.

Харьковское Общество Грамотности имѣетъ 4 уѣздныхъ отдѣленія: Славянской комитетъ, Сумской, Богодуховскій и Волчанскій, при немъ существуютъ учрежденія: коммисія народныхъ чтеній, комитетъ народныхъ изданій, комитетъ по устройству сельскихъ народныхъ библіотекъ и читаленъ и комитеты 1, 2 и 3-й Харьковскихъ безплатныхъ читаленъ, кромѣ того Общество содежитъ 5 начальныхъ школъ, изъ нихъ три ежедневныхъ (1-я и 2-я школы для дѣтей обоего пола, а 3-я—женская ремесленная—для дѣвочекъ) и двѣ воскресныхъ: мужская и женская.

Въ ежедневныхъ школахъ плата за ученіе 5 руб. въ годъ; дѣти бѣдныхъ родителей, представляющія удостовѣренія о своей бѣдности, по наведеніи о нихъ надлежащихъ справокъ, могутъ быть освобождены отъ платы. Всѣ ежедневныя школы одноклассныя, изъ 3-хъ отдѣленій, въ каждомъ отдѣленіи особая учительница. Курсъ трехгодичный. Ученіе начинается 16 августа и продолжается до 1 июня, ведется оно по программамъ начальныхъ народныхъ училищъ М. Н. П. Окончившіе курсъ съ успѣхомъ получаютъ свидѣтельства объ окончаніи курса, а мальчики, достигшіе 11-ти лѣтъ, получаютъ, кромѣ того, изъ уѣзднаго училищнаго совѣта свидѣтельства, дающія имъ льготу 4-го разряда по образованію, при отбываніи воинской повинности. Экзамены бывають во 2-й половинѣ мал. Въ 1-е (младшее) отдѣленіе могутъ поступать неграмотные, во второе (среднее) и 3-е (старшее) отдѣленія принимаются дѣти по провѣркѣ ихъ званій, соотвѣтственно программѣ. Приѣмъ учениковъ и ученицъ ежегодно въ августѣ предъ началомъ учебныхъ занятій. Лица, желающія опредѣлить дѣтей въ училища, являютъ съ

ними къ учительницамъ, причѣмъ представляютъ метрическія свидѣтельства дѣтей и свидѣтельства о привитіи имъ оспы. Дѣти принимаются, по провѣркѣ ихъ позваній, сообразно числу свободныхъ мѣстъ въ отдѣленіи.

Первое начальное народное училище (Москалевское). Содержится на средства Общества грамотности съ пособіемъ отъ мѣстнаго городского Общества. Къ 1 янв. 1895 г. состояло учащихся: мальчиковъ 93 и дѣвочекъ 32, всего 125. Изъ нихъ по вѣроисповѣданіямъ: православныхъ 123, католиковъ 1 и іудейскаго исповѣданія 1; по сословіямъ: дѣтей дворянъ—5, дѣтей почетныхъ гражданъ—1, дѣтей цеховыхъ—1, дѣтей мѣщанъ—42, дѣтей крестьянъ 56 и солдатскихъ дѣтей 20. Въ 1894 г. окончило курсъ ученія мальчиковъ 10 и дѣвочекъ 4, всего 14 дѣтей.

Второе начальное народное училище. Содержится на средства этого Общества съ пособіемъ отъ города. Учащихся въ немъ къ 1 янв. 1895 г. состояло: мальчиковъ 87 и дѣвочекъ 42, всего 129; изъ нихъ по вѣроисповѣданіямъ: православныхъ 104, католиковъ 2 и іудейскаго исповѣданія 23; по сословіямъ: дѣтей мѣщанъ 54, дѣтей крестьянъ 44 и солдатскихъ дѣтей 31. Въ 1894 году окончило курсъ ученія: мальчиковъ 10 и дѣвочекъ 2, всего 12 дѣтей.

Женское ремесленное училище. Содержится на средства Общества съ пособіемъ отъ города. Къ 1 янв. было 205 ученицъ. Изъ нихъ по вѣроисповѣданіямъ: православныхъ 193 и іудейскаго исповѣданія 12. По сословіямъ: дѣтей дворянъ 8, дѣтей мѣщанъ 98, дѣтей крестьянъ 87. Окончило курсъ ученія въ училищѣ въ 1894 г. 23 дѣвочки. Въ мастерской въ концѣ 1894 г. обучалось 59 ученицъ.

Женская ремесленная школа заключаетъ въ себѣ три учрежденія: а) ежедневную школу, гдѣ проходитъ программа народныхъ школъ, при ней б) мастерскую, гдѣ преподается швейное мастерство, и в) воскресную безплатную школу. *Мастерская* дѣлится на два отдѣленія: старшее, гдѣ шьются дамскія платья и младшее—бѣлошвейное. Курсъ обученія 4-хъ лѣтній (по 2 года въ каждомъ отдѣленіи), но можетъ быть въ каждомъ отдѣльномъ случаѣ увеличенъ или уменьшенъ, сообразно съ успѣхами. Плата за ученіе 8 р. въ годъ. Занятія происходятъ ежедневно отъ 9 часовъ до 4-хъ и продолжаются отъ 1-го сент. до 1-го іюня. Въ мастерскую принимаются подростки и взрослые, имѣющія свидѣтельство объ окончаніи курса въ школѣ, причѣмъ дается преимущество тѣмъ, которыя учились въ этой-же школѣ. Въ послѣдній годъ обученія преподается кройка по французской системѣ Ворта. Оканчивающія получаютъ свидѣтельства на право подмастерья. По достиженіи 21 года, окончившія мастерскую могутъ выдерживать экзаменъ при ремесленной управѣ и получать свидѣтельство на званіе мастерицы. Въ мастерскую принимаются заказы платьевъ и бѣлья, по вѣдорогимъ цѣнамъ.

Женская воскресная школа. Основана съ дѣлью дать возможность ученицамъ мастерской повторять пройденный курсъ ученія. Принимаются также и постороннія ученицы всѣхъ возрастовъ, начиная отъ 10 лѣтъ. Приѣмъ производится каждое воскресенье. Преобладающій контингентъ учащихся въ воскресной школѣ, какъ и въ ежедневной—составляютъ дѣти ремесленниковъ и прислуги изъ самаго бѣднаго класса. Къ 1 янв. 1895 г. состояло 120 ученицъ. Изъ нихъ: по вѣроисповѣданіямъ: православныхъ 119 и іудейскаго вѣроисповѣданія 1; по сословіямъ: дочерей дворянъ 3, дочерей мѣщанъ 62, дочерей крестьянъ 55.

Мужская Воскресная школа. Существуетъ для взрослыхъ и малолѣтнихъ (не моложе 10 л.); школа безплатная, (ни за ученіе, ни за преподаваніе платы не полагается), всѣ учащіеся безплатно-же пользуются во время занятій учебными вещами и книгами, молитвенники раздаются въ полную собственность учащимся. Въ

школу принимаются грамотные и не грамотные, причемъ не требуется представленія никакихъ документовъ и прошеній. Приемъ учащихся въ сентябрѣ и затѣмъ въ теченіи всего года, если имѣются свободныя мѣста. Занятія начинаются въ сентябрѣ и продолжаются до половины мая каждое воскресенье отъ 10 час. утра до 2 час. пополудни. По окончаніи занятій, каждое воскресенье грамотнымъ ученикамъ выдаются на домъ книги для чтенія; при возвращеніи книгъ дѣлается пересирось прочитаннаго. Всѣ учащіеся дѣлятся по степени ихъ познаній на отдѣльныя группы, взрослые отъ малолѣтнихъ отдѣльно, въ каждой группѣ отдѣльная учительница или учитель. Къ 1 янв. 1895 г. учащихся состояло 257. Изъ нихъ по вѣровсповѣданіямъ: православнаго 250, протестантскаго исповѣданія 1, католическаго 1 и іудейскаго 5; по сословіямъ: дворянъ 2, купцовъ 1, мѣщанъ 118 и крестьянъ 136.

Харьковское Городское Ремесленное Училище.

Училище открыто 12 янв. 1886 г. Въ училищѣ преподаются: Законъ Божій, русскій языкъ, арифметика, геометрія, физика, механика, технология въ примѣненіи къ изучаемымъ ремесламъ, черченіе, рисованіе, лѣпка, пѣніе и счетоводство; при училищѣ состоятъ мастерскія для обученія ремесламъ: столярная, токарная, рѣзная, слесарная и кузнечная. Курсъ ученія продолжается 4 года. Окончившіе курсъ этотъ и получившіе званіе подмастерьевъ опредѣляются, по ихъ желанію, еще на два года въ правильно устроенныя мастерскія, или на заводы, какъ въ Харьковѣ, такъ и въ другихъ мѣстностяхъ, для усовершенствованія въ изучаемомъ мастерствѣ. Ученики пользуются безплатно отъ училища всѣми инструментами во время работъ въ мастерскихъ; мелкія принадлежности для черченія и рисованія, книги и другія класныя пособія ученикъ долженъ имѣть свои. Дѣти же бѣдныхъ родителей пользуются всѣми пособіями безплатно. Класныя занятія прекращаются 1-го іюня, а обязательныя работы въ мастерскихъ продолжаютъ до 1-го іюля. За обученіе взносится 6 р. въ годъ, причемъ ученики отличнаго поведенія и при хорошихъ успѣхахъ освобождаются отъ платы, если ихъ родители представятъ удостовѣреніе о бѣдности. Освобождается отъ платы 30⁰/₁₀₀. Выборъ ремесла, сообразно наклонностямъ ученика и имѣющимся свободнымъ мѣстамъ въ мастерскихъ, предоставляется соглашенію родителей или опекуновъ съ завѣдывающимъ училищемъ. Приемъ учащихся производится одинъ разъ въ годъ въ авг. Прошенія принимаются отъ 1-го по 15-е авг.; при прошеніи должны быть приложены документы: метрическое свидѣтельство, свидѣтельство о званіи, удостовѣреніе о привитіи оспы и здоровомъ тѣлосложеніи и свидѣтельство о томъ, гдѣ обучался. Въ училищѣ принимаются мальчики, преимущественно изъ жителей г. Харькова, всѣхъ сословій; поступающіе въ 1-й классъ должны быть не моложе 13-ти и не старше 15-ти лѣтъ; комплектъ 50 чел. Евреевъ принимается 2⁰/₁₀₀ изъ общаго числа. Дѣти слабаго здоровья, для которыхъ занятіе ремесломъ можетъ имѣть вредныя послѣдствія, вовсе не принимаются въ училище.

Городское приходское училище Харьковскаго ремесленнаго Общества.

Принимаются въ училище дѣти ремесленниковъ г. Харькова не моложе 8 лѣтнаго возраста; обученіе въ училищѣ безплатное, приемъ дѣтей (ремесленниковъ) обою пола происходитъ 16 авг., въ 1 отдѣленіе училища безъ экзамена, во 2-ое и 3-ье отдѣленія училища приемъ производится по экзамену.

Прошенія о приемѣ дѣтей въ училище подаются въ Ремесленную Управу въ теченіи каникулярнаго времени.

Въ 1895^г учебномъ году учащихся находится: въ 1 отдѣленіи 46 м. пола и 25 ж. п.; во 2 отдѣленіи 39 м. п. и 27 ж. п.; въ 3 отдѣленіи 18 м. п. и 8 ж. п. а всего 163, въ т. ч. 103 м. п. и 60 ж. п. Въ 1895 г. окончило курсъ 22 м. и 8 ж.

Первое Харьковское городское приходское училище.

Содержится всецѣло на средства города. Учениковъ въ немъ къ 1-му янв. 1895 г. состояло 193. Изъ нихъ по вѣроисповѣданіямъ: православныхъ—189, католиковъ—2 и іудейскаго исповѣданія—2. По сословіямъ: дѣтей дворянъ—7, дѣтей лицъ духовнаго званія 3, дѣтей купцовъ—5, дѣтей мѣщанъ—72, дѣтей крестьянъ—96 и солдатскихъ дѣтей—9. Въ 1894 году окончило курсъ ученія 25 мальчиковъ.

Второе Харьковское городское приходское училище.

Содержится всецѣло на счетъ города. Учащихся въ немъ къ 1 янв. 1895 г. состояло 139 мальчиковъ. Изъ нихъ: православнаго исповѣданія—136 и римско-католическаго—3; по сословіямъ: дѣтей дворянъ—2, дѣтей купцовъ—4, дѣтей мѣщанъ 103, дѣтей крестьянъ 18 и солдатскихъ дѣтей 19. Въ 1894 г. окончило курсъ ученія 18 мальчиковъ.

Третье городское начальное училище (Клеменовское).

Содержится на средства города. Учащихся къ 1 января 1895 г. состояло: мальчиковъ 91 и дѣвочекъ 45, всего—136; по вѣроисповѣданіямъ въ числѣ ихъ было: православнаго 134, римско-католическаго исповѣданія 2; по сословіямъ было: дѣтей дворянъ—5, дѣтей купцовъ 5, дѣтей мѣщанъ 62, дѣтей крестьянъ 38, солдатскихъ дѣтей 25 и дѣтей иностранцевъ 1. Въ 1894 г. окончило курсъ ученія 22 мальчика и 6 дѣвочекъ, всего 28 учащихся.

Четвертое городское приходское училище (Лысогорское).

Содержится всецѣло на счетъ города. Учащихся къ 1 января 1895 г. состояло: мальчиковъ 103 и дѣвочекъ 55, всего 158. Православнаго вѣроисповѣданія—156 и лютеранскаго 2; изъ нихъ по сословіямъ: дѣтей дворянъ 8, дѣтей купцовъ 1, дѣтей мѣщанъ 47, дѣтей крестьянъ 62 и солдатскихъ дѣтей 40. Въ 1894 г. окончило курсъ ученія мальчиковъ 20 и дѣвочекъ 9, всего 29 учащихся.

Пятое городское приходское училище (Журавлевское).

Содержится всецѣло на средства города. Учащихся къ 1 янв. 1895 г. состояло мальчиковъ 71, дѣвочекъ 38, всего 109. Изъ нихъ: православныхъ 108 и іудеевъ 1; по сословіямъ: дѣтей дворянъ—4, дѣтей мѣщанъ—47, дѣтей крестьянъ—45 и солдатскихъ дѣтей—13. Въ 1894 г. окончило курсъ ученія мальчиковъ 6 и дѣвочекъ—7, всего 13 учащихся.

Шестое городское приходское училище.

Содержится всецѣло на счетъ города. Учащихся къ 1 янв. 1895 г. состояло: мальчиковъ 104 и дѣвочекъ 40, всего 144; изъ нихъ по вѣроисповѣданіямъ: православныхъ 141 и раскольниковъ 3; по сословіямъ: дѣтей дворянъ 1, дѣтей купцовъ 5, дѣтей мѣщанъ 74, дѣтей крестьянъ 58 и солдатскихъ дѣтей 6. Окончившихъ курсъ ученія въ 1894 г. было мальчиковъ 17 и дѣвочекъ 5, всего 22 учащихся.

Александровское женское бесплатное училище.

Учащихся въ 1 янв. 1895 г. состояло 160 ученицъ. Изъ нихъ по вѣроисповѣданіямъ: православныхъ 153 и іудейскаго исповѣданія 7; по сословіямъ: дѣтей дворянъ 2, дѣтей мѣщанъ 42, дѣтей крестьянъ 54 и солдатскихъ дѣтей 62. Окончило курсъ ученія въ 1894 г. 15 ученицъ.

Женское начальное училище, открытое на средства Н. И. Ильина.

Къ 1 янв. 1895 г. ученицъ было 109. Всѣ эти ученицы православнаго исповѣданія, а по сословіямъ онѣ раздѣляются такъ: дочерей чиновниковъ 3, дочерей купцовъ 1, дочерей мѣщанъ 50, дочерей крестьянъ 29, дочерей почетныхъ гражданъ 2, дочерей солдатъ 21 и дочерей цеховыхъ 3.

Училище при Харьковской Евангел.-Лютер. церкви.

Училище существуетъ съ 1827 г., состоитъ въ настоящее время изъ двухъ классовъ: приготовительнаго, съ двумя отдѣленіями, въ который принимаются дѣти безъ экзамена, и перваго класса. Училище приготовляетъ въ 1-е классы классическихкихъ гимназій и реального училища и даетъ права 4-го разряда по отбыванію воинской повинности. Годовая плата за право ученія—45 р.

Преподавателей было 5, учащихся 42. Приходъ суммъ: плата за ученіе 1,219 р. 50 к., пожертвованія общест. 206 р. 50 к., прошлогодній остатокъ 39 р. 98 к.; всего 1,465 р. 98 к.; расходъ 1,378 р. 98 к., остаются 87 р.

Харьковское училище слѣпыхъ дѣтей.

Училище стремится дать своимъ воспитанникамъ, какъ общее образованіе, такъ и ремесленное. Изъ ремеслъ изучается пока корзинное, со временемъ будетъ изучаться щеточное. Общее образованіе обнимаетъ слѣдующіи предметы: Законъ Божій: молитвы, свящ. исторія Ветх. и Новаго Завета, катихизисъ, церковное богослуженіе, исторія русской церкви. Русскій яз.: чтеніе унциаломъ и шриф. Брайля, письмо шр. Гебольда и Брайля, заучиваніе басенъ и стихотвор., грамматика и синтаксисъ; упражненія въ письмѣн. изложеніи своихъ мыслей. Ариѳметика: четыре дѣйствія надъ простыми и именованными числами, простыми дробями; простое и сложное тройное правило, правило процентовъ, смѣшенія и учета векселей. Географія: Россія, Исторія Россіи. Естествен. исторія: ознакомленіе съ болѣе извѣстными представителями отдѣловъ животнаго и растительнаго царства. Плетеніе, вышиваніе, лѣпка, рисованіе по бумажной сѣткѣ, шитье, гимнастика, музыка. Въ училище принимаются дѣти всѣхъ сословій не моложе 7 лѣтъ; плата отъ 300 руб., смотря по средствамъ родителей; бѣднѣйшіе принимаются безплатно. При приѣмѣ требуется метрическое свидѣтельство и свидѣтельство о привитіи оспы. Въ теченіи первыхъ двухъ мѣсяцевъ принятый считается на испытаніи, послѣ котораго, если онъ окажется неспособнымъ къ усвоенію преподаваемыхъ предметовъ и ремеслен. обученія, возвращается родителямъ или его опекунамъ. Воспитанникъ пользуется полнымъ содержаніемъ. Училище содержится на кружечный сборъ по церквамъ въ недѣлю о слѣпомъ, членскими взносами и пожертвованіями. Предполагается приѣмъ дѣвочекъ.

Повивальный Институтъ при медицинскомъ факультетѣ Университета.

Въ повивальный Институтъ принимаются ежегодно отъ 12 до 15 ученицъ. Онѣ должны быть отъ 18 до 30 лѣтъ отъ роду и обязаны представить слѣдующіе документы: а) метрическое свидѣтельство, б) свидѣтельство о званіи, в) свидѣтельство о поведеніи, г) свидѣтельство на званіе домашней учительницы или объ

окончанин курса институтовъ, гимназій, духовныхъ училищъ, д) удостовѣреніе въ томъ, что онѣ въ продолженіи ученія будутъ имѣть достаточныя средства къ жизни. Прошеніе о приѣмѣ подается ректору Университета, съ приложеніемъ упомянутыхъ документовъ, отъ 15 августа по 15 сентября. Каждая изъ ученицъ уплачиваетъ за обученіе по 15 р. въ полугодіе.

Къ 1-му янв. 1894 г. въ повивальномъ институтѣ числилось 24 ученицы: 14 на первомъ курсѣ и 10 на второмъ. Послѣ экзамена, бывшаго въ маѣ 1894 г., 10 ученицъ 2 курса удостоены званія повивальной бабки. Принято осенью 1894 г. на 1-й курсъ 16 ученицъ. Двѣ ученицы выбыли по домашнимъ обстоятельствамъ. Къ 1-му янв. 1895 г. состояло 28 ученицъ.

Харьковское земское Повивальное Училище.

Харьковское земское повивальное училище существуетъ только для стипендіатовъ земствъ Харьковской губерніи, которыя назначаются и присылаются въ училище уѣздными земскими управами, по двѣ отъ каждаго уѣзда, и живутъ въ училищѣ на полномъ содержаніи. По окончаніи срока ученія, продолжающагося два года, стипендіатки возвращаются въ тѣ уѣзды, изъ которыхъ поступили.

Приходящихъ ученицъ при училищѣ нѣтъ. Принимаются въ число стипендіатокъ преимущественно крестьянки. Имѣются 23 стипендіатки земствъ Харьковской губ. и 1 стипендіатка Полтавскаго губ. земства.

Начальное училище при Харьковскомъ Александровскомъ дѣтскомъ приютѣ. Училище существуетъ для нищенствующихъ дѣтей, въ немъ обучалось 79 мальчиковъ.

Частныя начальныя школы.

Къ янв. 1895 г. ихъ было 60, онѣ содержатся въ г. Харьковѣ разными лицами, обученіе дѣтей производится за плату, по соглашенію содержателей и содержательницъ этихъ училищъ съ родителями учащихся. Къ 1 янв. 1895 г. учащихся въ нихъ было: мальчиковъ 657 и дѣвочекъ 443, всего 1,100. Изъ нихъ по вѣроисповѣданіямъ: православныхъ 1,015, католиковъ 15, лютеранъ 8 и евреевъ 58. По сословіямъ: дѣтей дворянъ 154, дѣтей духовнаго званія 15, дѣтей купцовъ 168, дѣтей мѣщанъ 444, дѣтей крестьянъ 302, иностранцевъ 3 и дѣтей солдатъ 21.

Харьковская школа Рисованія М. Д. Раевской-Ивановой.

(Чернышевская ул., д. № 6-й).

Школа существуетъ для обученія рисованію и ознакомленія съ примѣненіемъ художества къ ремесламъ, открыта съ 1869 г. Въ школу принимаются лица об. к., не моложе 10 лѣтъ. Отъ поступающихъ въ 1 классъ специальной подготовки не требуется. Плата за ученіе 20 р. въ годъ и 5 р. одновременно при поступленіи въ школу. Занятія въ школѣ продолжаются съ начала септ. до конца мая. Занятія школы приспособлены къ программѣ, предполагающей къ открытію Харьковской школы изящныхъ искусствъ. Занятіе ежедневно, преподаются: рисованіе, живопись, черченіе и гѣлика.

Первая женская профессиональная школа съ профессиональными курсами для взрослыхъ А. Н. Ильашовой-Менчицъ.

(Екатеринославская ул., д. № 32).

Школа состоитъ изъ 4-хъ классовъ общеобразовательныхъ, куда принимаются дѣвочки отъ 10—15 лѣтъ, и одного профессиональнаго, куда принимаются взрос-

для женщины для обученія различнаго рода рукодѣліямъ, шитью и кройкѣ бѣлья и платьевъ; желающія кромѣ того могутъ изучать рисованіе по стеклу и матеріямъ и дѣланіе искусственныхъ цвѣтовъ.

Въ первыхъ 4-хъ классахъ дѣти изучаютъ: а) Законъ Божій, Русскій языкъ, ариметику, географію, исторію, естествознаніе и рисованіе и б) вязаніе, шитье, вышиваніе шерстью, бисеромъ, шелкомъ, гладь бѣлую и шелковую, филейныя работы, мокроме и другія модныя изящныя рукодѣлія, шитье и кройку бѣлья.

Въ профессиональномъ классѣ каждая ученица избираетъ одинъ какой нибудь отдѣлъ рукодѣлій или одно какое либо ремесло и въ немъ совершенствуется. По окончаніи курса ученицы держатъ экзаменъ въ присутствіи экспертовъ ремесленной управы и получаютъ свидѣтельства.

Взрослыя особы, желающія пройти курсъ кройки и практическаго шитья менѣе чѣмъ въ годъ, могутъ поступать на „курсъ кройки“, продолжающійся отъ 3 мѣсяцевъ до полугода.

Плата какъ для дѣтей, такъ и для взрослыхъ 60 руб., для взрослыхъ, желающихъ кромѣ кройки и шитья бѣлья и платьевъ изучать и изящныя рукодѣлія — 65 руб., а за цвѣты и рисованіе особо по 10 руб. за каждый предметъ.

„Дѣтскій садъ“ и приготовительная школа дѣтей обоего пола Е. П. Дружковой.

(Рымарская ул., д. Шошина, противъ Коммерческаго клуба).

Въ „*дѣтскій садъ*“ принимаются дѣти отъ 5 до 7 лѣтъ. Занятія „дѣтскаго сада“: 1) Подвижныя игры, гимнастика, танцы. 2) Работы Фребеля: а) строеніе, б) выкладываніе фигуръ изъ цвѣтныхъ квадратовъ и трехугольниковъ, в) лучины, г) спички, д) выкладываніе фигуръ изъ дугъ и колець, е) выкалываніе и вышиваніе, ж) рисованіе по клеткамъ и закрашиваніе готовыхъ контуровъ предметовъ, з) работы изъ спичекъ, и) плетеніе, і) сгибаніе бумаги, к) вырѣзываніе фигуръ и наклеиваніе ихъ на бумагу, л) лѣпка изъ глины, м) картонажи, н) дѣланіе цвѣтовъ. Занятія эти имѣютъ цѣлю: развитіе внѣшнихъ чувствъ путемъ простѣйшихъ впечатлѣній отъ предметовъ, возбужденіе представительной и творческой способности, установленіе элементарныхъ понятій о цвѣтѣ, формѣ, величинѣ, количествѣ и положеніи предметввъ. 3) Наглядныя бесѣды и рассказы по картинамъ, развивающія наблюдательность и рѣчь: а) краткіе рассказы объ окружающихъ ребенка предметахъ, доступныхъ его вниманію и б) сказки, разучиваніе маленькихъ стихотвореній. 4) Практическія занятія по франц. языку.

Приготовительная школа имѣтъ три отдѣленія. Дѣти принимаются отъ 7-ми до 11-ти лѣтъ. Окончившіе ученіе въ школѣ по своимъ показаніямъ могутъ поступать въ 1-й классъ всѣхъ учебныхъ заведеній. Плата за ученіе: въ „дѣтскомъ саду“ 65 р. со всѣми учебными пособіями; въ школѣ 70 р. безъ учебн. пособій. Учебный годъ съ 20 августа по 20 мая.

Дѣтская школа М. А. Хохловой.

(Кацарская ул., д. Хохловой № 20).

Школа приготовляетъ дѣтей обоего пола для поступленія въ среднія учебныя заведенія. Кромѣ обязательныхъ предметовъ, преподаются: музыка, пѣніе, танцы, рисованіе, рукодѣліе и гимнастика. Приѣмъ дѣтей на 1-е полугодіе съ 2-го августа, а на второе — съ 8-го января. Плата за учебный годъ 50 руб.

Школа существуетъ съ 1884 г. Въ школѣ состоитъ 12 м. и 14 д., всего 26; въ 1895 г. поступило изъ школы въ разныя учеб. заведенія 12 уч.

Дѣтскій садъ и приготовительная школа О. А. Родіоновой.

(Воскресенская пл., ул. Негечинской ул., д. Нецлюевой № 2).

Принимаются дѣти отъ 5 до 11 лѣтъ обоюго пола съ обязательною практикою французскаго языка, по желанію преподаются нѣмецкій и англійскій языки. Готовятъ во всѣхъ среднеучебныхъ заведеніяхъ мужескія и женскія съ платою 50—70 р. въ годъ.

Кромѣ общеобразовательныхъ предметахъ, преподаются рисованіе, пѣніе и танцы, а за отдѣльную плату музыка.

Для желающихъ въ школѣ предлагается ежедневно горячій мясной завтракъ съ платою по 2 руб. въ мѣсяць.

Училище и Пансіонъ А. М. Макаровскаго.

(Михайловская ул., д. № 15).

Подготовительные классы для учениковъ, поступающихъ въ гимназіи, коммерч. и реал. училища, кадет. корп. и друг. уч. заведенія. Училище состоитъ изъ двухъ отдѣленій—младшаго и старшаго. Въ младшее отдѣл. поступаютъ ученики съ задачею подготовиться къ поступленію въ 1-й кл.; возрастъ для приѣма опредѣляется отъ 8 до 10 л. Въ старшее отдѣл. поступаютъ ученики съ задачею подготовиться во 2-й кл. въ возрастѣ отъ 10 до 12 лѣтъ. Въ училище принимаются ученики—приходящими полупансіонерами и пансіонерами. Полупансіонеры пользуются завтракомъ и обѣдомъ въ пансіонѣ и отпускаются домой только по приготовленіи уроковъ къ слѣдующему дню. Пансіонеры пользуются полнымъ содержаніемъ и уходомъ, замѣняющимъ, на сколько это возможно, стѣны родительскаго дома. Учебный годъ соответствуетъ распредѣленію учебнаго времени, установленному М. Н. П. Экстренная же подготовка можетъ быть принята и въ каникулярное время. Ученики младшихъ классовъ Харьковскихъ сред. учеб. зав. могутъ имѣть квартиру въ училищномъ пансіонѣ, съ репетиціею уроковъ и полнымъ надзоромъ. Училище существуетъ съ октября 1892 г. Плата за ученіе назначена: съ приходящихъ—по 60 р. въ годъ, съ полупансіонеровъ по договору и съ полныхъ пансіонеровъ—отъ 20 руб. въ мѣсяць. Плата можетъ быть разсрочена помѣсячно.

При затрудненіи личной явки въ училище для объясненій, гг. родителямъ на ихъ письма Макаровскій обязательно отвѣчаетъ.

Харьковское Земледѣльческое училище.

Открыто въ началѣ 1855 г. Полный теоретическій и практическій курсъ въ училищѣ проходится въ шесть лѣтъ, въ послѣднемъ классѣ ученики остаются въ училищѣ только пять мѣсяцъ, а остальное время проводятъ на практикѣ въ частныхъ хозяйствахъ или на фермѣ при училищѣ. Учебный годъ начинается 1-го сентября и раздѣляется на два періода: зимній, посвящаемый гл. обр. класснымъ занятіямъ, и лѣтній, посвящаемый исключительно практикѣ. Приѣмъ прошений отъ желающихъ поступить въ 1-й и 2-й классы училища производится до 1-го августа, а въ 3-й классъ—до 1-го мая. Вступительные экзамены въ 1-й и 2-й классы производятся 20—27 августа. Въ училище принимаются мальчики всѣхъ сословій и вѣрсносповѣданій, причѣмъ приѣмъ производится только въ первые три класса. Поступающіе въ 1-й кл. должны имѣть не менѣе 14 и не болѣе 16 лѣтъ. Училище находится въ Харьковскомъ у., близъ ст. Деркачи.

Въ первый классъ принимаются безъ экзамена молодые люди, окончившіе курсы въ уѣзд. или город., а также въ сел. двухклассныхъ училищахъ. Учащіеся

въ училищѣ раздѣляются: на пансіонеровъ, казенныхъ и приходящихъ учениковъ. Въ пансіонѣ помѣщается до 110 пансіонеровъ, изъ нихъ 40 казеннокоштныхъ, а такъ какъ въ классахъ училища помѣщается до 35 человекъ въ каждомъ, то въ училище принимаются и приходящіе ученики, помѣщающіеся на частныхъ квартирахъ, какъ у служащихъ при училищѣ и на фермѣ, такъ и у крестьянъ ближайшихъ деревень. За содержаніе частныхъ пансіонеровъ взимается по 150 р. и за ученіе съ приходящихъ учениковъ по 20 руб. въ годъ. Всѣ означенныя суммы вносятся впередъ по полугодіямъ: со всякаго ученика, поступающаго въ училище, взимается залогъ въ размѣрѣ 25 р. на расходы по отправкѣ ихъ къ родителямъ, въ случаѣ увольненія изъ училища до окончанія курса, а также для обезпеченія на случай намѣренной и невзвѣдательной порчи ученикомъ казеннаго имущества.

Освобождаются отъ платы за ученіе приход. ученики недостаточнаго состоянія, которые притомъ по своему поведенію и прилежанію будутъ заслуживать этого, или уменьшается имъ плата на половину, но съ тѣмъ, чтобы наибольшее число учениковъ, освобожденныхъ отъ платы, не было болѣе десятой части общаго числа приходящихъ учениковъ. Ученики, отлично окончившіе полный курсъ, получаютъ при выпускѣ изъ училища аттестаты 1-го разряда, дающіе имъ право на званіе личныхъ почетныхъ гражданъ; прочіе же ученики, выдержавшіе окончательныя испытанія, получаютъ аттестаты 2-го разряда и могутъ быть удостоены права на упомянутое званіе, по представленію въ совѣтъ училища удовлетворительныхъ отчетовъ о трехлѣтнихъ, по выпускѣ, практическихъ занятіяхъ сельскимъ хозяйствомъ. Ученикамъ, получившимъ аттестаты 1-го разряда и съ успѣхомъ занимавшимся сельскимъ хозяйствомъ въ теченіе 3-хъ лѣтъ, присваивается наименованіе „ученыхъ управителей“; ученики же, имѣющіе аттестаты 2-го разряда, получаютъ, при тѣхъ же условіяхъ, званіе „помощника ученаго управителя“. Лица, получившія послѣднее званіе, могутъ быть удостоены совѣтомъ училища наименованія „ученыхъ управителей“, по истеченіи слѣдующихъ трехъ лѣтъ практическихъ занятій земледѣліемъ. Ученикамъ, неокончившимъ полнаго курса, но прошедшимъ съ успѣхомъ не менѣе 2-хъ первыхъ классовъ и выдержавшимъ хорошо испытаніе во всѣхъ сельско-хозяйственныхъ работахъ, присваивается наименованіе „нарядчиковъ сельскихъ работъ“. По отбыванію воинской повинности, земледѣльческія училища причисляются къ заведеніямъ перваго разряда.

Казенные пансіонеры, по окончаніи курса, обязаны прослужить въ вѣдомствѣ министерства государственныхъ имуществъ не менѣе того числа лѣтъ, въ теченіи котораго они пользовались казеннымъ содержаніемъ въ заведеніи.

Желающіе поступить въ Харьк. землед. училище обязаны, при прошеніи на простой бумагѣ на имя директора училища, представить: 1) свидѣтельство о возрастѣ, т. е. метрическое свидѣтельство, выданное отъ священника или изъ духовной консисторіи, а для инородцевъ—законное засвидѣтельство о времени ихъ рожденія; 2) свидѣтельство о званіи: для дворянъ—свидѣтельство депутатскаго собранія или указъ герольдіи объ утвержденіи въ дворянствѣ, для дѣтей чиновниковъ и духовныхъ лицъ—послужные списки отцовъ; 3) свидѣтельство отъ общества, если проситель принадлежитъ къ податному сословію, объ увольненіи его для поступленія въ училище; 4) свидѣтельство отъ врача о привитіи оспы; 5) свидѣтельство объ успѣхахъ и поведеніи изъ того заведенія, въ которомъ поступающій прежде воспитывался; 6) обязательство, подписанное родственникомъ, опекуномъ и другимъ благонадежнымъ лицомъ, объ исправномъ вносѣ въ училище платы и взятій изъ онаго воспитавника, въ случаѣ увольненія или исключенія его прежде окончанія имъ курса; 7) свидѣтельство о бѣдности для лицъ желающихъ поступить на казенное содержаніе, и 8) для лицъ еврейскаго происхожденія—свидѣ-

тельство отъ мѣстнаго полицейскаго начальства о разрѣшеніи имъ проживать въ Харьковскомъ земледѣльческомъ училищѣ.

Отъ поступающихъ въ 1-й классъ требуется знать: По *Закону Божію*: молитвы общеупотребительныя, утреннія и вечернія и священную исторію Ветхаго и Новаго завета,—по руководству Рудакова или Попова. По *русскому языку*: понятія о частяхъ предложенія; этимологія русской грамматики,— по руководству Говорова; церковно-славянское чтеніе съ переводомъ на русскій языкъ. По *географіи*: основныя понятія изъ математической и физической географіи; обзоръ земного шара по глобусу и географію: Европы, Азии, Африки, Америки и Австраліи,—по руководству Смирнова. По *арифметикѣ*: дѣйствія надъ цѣлыми числами, отвлеченными и именованными; дѣйствія надъ дробями, простыми и десятичными; періодическія дроби, понятіе объ отношеніяхъ и пропорціяхъ,— по руководству Малинина и Вуренина; рѣшеніе задачъ по задачнику тѣхъ же авторовъ.—Выдержавшіе экзаменъ принимаются въ училище только послѣ медицинскаго осмотра училищнымъ врачомъ.

Ахтырская Мужская Прогимназія.

Открыта въ 1874 г. Приѣмъ учениковъ въ приготовительный и первый классы прогимназіи производится въ маѣ, августѣ, а также и въ теченіи года. Прошеніе вмѣстѣ съ обязательствомъ *) подаются на имя г. директора прогимназіи; къ прошенію прилагается: а) свидѣтельство о возрастѣ (метрическое); б) свидѣтельство о званіи, для дворянъ—свидѣтельство депутатскаго собранія или указъ герольдіи объ утвержденіи въ дворянствѣ, для дѣтей чиновниковъ и духовныхъ лицъ послужные списки отцовъ, а для дѣтей изъ податныхъ сословій—засвидѣствованную копію съ того вида, по которому живутъ родители, а въ случаѣ неизвѣстія родителей—выданный имъ самимъ видъ, в) свидѣт. о привитіи оспы. Кромѣ того, свидѣтельство отъ врача или фельдшера (въ крайнемъ случаѣ) о томъ, что въ теченіи послѣднихъ трехъ недѣль какъ сами поступающіе, такъ и члены ихъ семействъ, не были одержимы никакими заразительными болѣзнями. Для поступленія въ приготовительный классъ требуется имѣть не менѣе 8 и не болѣе 10 лѣтъ, а для вступленія въ 1 классъ—не менѣе 10 и не болѣе 12 лѣтъ; въ остальные же классы принимаются имѣющіе соответственный возрастъ. Отъ поступающихъ въ приготовительный классъ требуется: знать первовачальныя молитвы, умѣть читать и писать по русски и считать до 1000, а также производить сложеніе и вычитаніе надъ этими числами.

Плата за ученіе взимается одинаковая какъ въ приготовительномъ, такъ и въ основанныхъ классахъ, по 40 руб. въ годъ и въ слѣдующіе сроки: въ 1-ое полугодіе къ 1-му окт., во 2-ое полугодіе къ 1-му марта. Имѣются двѣ стипендіи М. И. Охременка на капиталъ въ 1, 000 р., стипендіи эти (40 руб.) выдаются двумъ ученикамъ прогимназіи, по избранію жертвователя.

Ахтырская Женская 4-классная Прогимназія.

Прогимназія существуетъ съ 1875 г. Общій приѣмъ ученицъ бываетъ во время переводныхъ экзаменовъ и передъ началомъ учебнаго года, въ августѣ мѣсяцѣ, а также, съ дозволенія педагогическаго совѣта, въ теченіи всего года, съ тѣмъ условіемъ, чтобы поступающія знали весь пройденный до этого времени курсъ

*) Одѣвать опредѣляемаго по установленной формѣ, снабжать его учебниками, вносить плату за ученіе, имѣть бдительный надзоръ за тѣмъ, чтобы онъ, въ случаѣ поступленія въ прогимназію, не имѣлъ доступа къ огнестрѣльному оружію и исполнялъ всѣ распоряженія начальства.

того класса, въ который онѣ желаютъ поступить. Для поступления въ I кл. требуется возрастъ отъ 9-ти до 12-ти лѣтъ, въ II—отъ 10 до 13, въ III—отъ 11 до 14, въ IV—отъ 12-ти до 15-ти. Отступленія могутъ быть допускаемы по уважительнымъ причинамъ.

Программа для поступления въ I классъ: по Закону Божию—объясненіе выученныхъ наизусть главныхъ молитвъ, рассказы о важнѣйшихъ событіяхъ изъ священной исторіи Ветхаго и Новаго заветъ; учебники: „Начатки Христіанскаго Православнаго ученія“ Филарета или „Начальное наставленіе въ Христіанской вѣрѣ“ Д. Соколова. По русскому языку—чтеніе, краткіе устные и письменные отвѣты на задаваемые преподавателемъ вопросы изъ прочитаннаго, знаніе наизусть небольшихъ стихотвореній, списываніе съ книги; руководство: „Азбука правописанія, 1-я часть“ Тихомирова; книги для чтенія: „Русскіе писатели въ выборѣ и обработкѣ для школъ“, 1-й томъ Мартыновскаго. По математикѣ—производство четырехъ дѣйствій надъ числами отъ 1 до 100.

Плата за ученіе—въ приготовительномъ классѣ 15 р. въ годъ съ ученицы въ прочихъ четырехъ классахъ—24 р.; изъ необязательныхъ предметовъ: за обученіе музыкѣ—20 р., рисованію—4 р. и танцамъ—6 р.

Въ 1894¹/₂ учеб. году обучалось 123 ученицы, въ томъ числѣ французскому языку—21 ученица, нѣмецкому яз.—5 уч., музыкѣ—17, рисованію—20 (изъ нихъ 4 безплатно), танцамъ—22 и пѣнію—73 ученицы.

Окончило курсъ 17 ученицъ; на содержаніе прогимназіи въ 1894 г. израсходовано было 5,802 р. 53 к.; уѣзднымъ земствомъ отпускается ежегодно 3000 р. и городской думою 250 р., остальная недостающая сумма пополняется изъ сбора за право ученія.

Общество вспомошествованія нуждающимся ученицамъ. Изъ средствъ Общества въ 1894 г. была внесена плата за право ученія 11 учен. и приобрѣтены платья и обувь для 12-ти учен.

Ахтырское Уѣздное Училище.

Ахтырское уѣздное училище открыто въ 1790 году подъ наименованіемъ „Малаго Народнаго училища“. Въ Ахтырское уѣздное училище принимаются мальчики всѣхъ сословій и вѣроисповѣданій не моложе 10 лѣтъ. Приемныя испытанія бывають ежегодно съ 7 по 15 августа. При прошеніи, подаваемомъ на имя штатнаго смотрителя училища, должны быть приложены слѣдующіе документы: а) метрическое свидѣтельство о рожденіи и крещеніи, б) свидѣтельство о привитіи оспы, в) увольнительное свидѣтельство отъ того учебнаго заведенія, въ которомъ поступающій прежде воспитывался и д) для лицъ іудейскаго исповѣданія—свидѣтельство полиціи на право свободнаго проживанія въ городѣ. Въ 1-й классъ принимаются мальчики въ возрастѣ отъ 10 до 13 лѣтъ, во II классъ отъ 11 до 14 лѣтъ и въ III классъ отъ 12 до 15 лѣтъ включительно. Отъ поступающихъ въ I классъ требуется познанія не ниже курса начальнаго народнаго училища, именно—по Закону Божию: званіе священной исторіи Ветхаго и Новаго заветъ и важнѣйшихъ молитвъ съ объясненіемъ: 1) Пресвятая Троица, 2) Отче нашъ, 3) Царю небесный, 4) Святой Боже, 5) Богородице Дѣво, радуйся, 6) Ангеле, хранителю мой святой, отъ всякаго зла сохрани мя, 7) Спаси Господи люди твоя, 8) Къ тебѣ, Владыко, человеколюбче, 9) Господи, Боже нашъ, еже согрѣшихъ, 10) предъ ученіемъ, 11) послѣ ученія, 12) предъ пріятіемъ пищи, 13) послѣ пріятія пищи, 14) Достойно есть, яко во истину, 15) предъ причастіемъ: Вѣрую Господи, 16) Заповѣди десятисловія и 17) Символь вѣры. По русскому языку: внятвое, правильное чтеніе съ требующимися остановками на знакахъ препинанія

и разсказомъ прочитаннаго, письмо подъ диктовку скорописью, безъ искаженія словъ. По ариѳметикѣ: писать и выговаривать числа отъ 1 до милліонна включительно, рѣшеніе письменныхъ задачъ на сложеніе, вычитаніе, умноженіе и дѣленіе въ предѣлахъ чиселъ отъ 1 до 1000; устное рѣшеніе задачъ въ предѣлахъ отъ 1 до 30. Отъ поступающаго въ средній учебнаго года требуется, сверхъ того, знаніе всего пройденнаго съ начала учебнаго года. Плата за ученіе, въ размѣрѣ 8 руб. въ годъ, вносится за полугодіе впередъ, за первую половину учебн. года не позже 1-го октября, а за вторую не позже 1-го марта. Въ 189^{5/6} учебномъ году въ училищѣ числятся 82 ученика—въ I классѣ 34, во II классѣ 27 и въ III классѣ 21.

Богодуховская женская Прогимназія.

Для поступленія въ I классѣ Богодуховской Дмитріевской земской IV классной женской прогимназіи требуется: знаніе главнѣйшихъ молитвъ, Символь вѣры, въ связи съ краткимъ разсказомъ о двенадцатыхъ праздникахъ и 10 заповѣдей; умѣнье правильно и ясно читать по-русски, списывать съ книги и производить четыре ариѳметическія дѣйствія надъ числами отъ 1 до 100, а въ приготовительный классъ дѣти принимаются, въ младшую группу, безъ экзамена. Плата за право ученія въ приготовительномъ классѣ 5 рублей, а въ основныхъ (I, II, III и IV) классахъ 12 руб. въ годъ. Стипендій 14, изъ которыхъ 10 Богодуховскаго земства, и 4 Богодуховской городской управы.

Богодуховское городское трехклассное училище.

Въ Богодуховское трехклассное городское училище принимаются дѣти не моложе 7 лѣтнаго возраста, всѣхъ званій, состояній и вѣрсносповѣданій, безъ всякаго пріемнаго испытанія. Дѣти старшаго возраста, отъ 10 до 14 лѣтъ включительно, должны знать: молитву Господню, важнѣйшія событія изъ священнои исторіи Ветхаго и Новаго заветовъ, умѣть читать и писать по-русски и считать. Плата за право ученія 6 рублей въ годъ. Стипендій имѣется 17^{1/2}, въ томъ числѣ 10 Богодуховской городской управы и 7^{1/2}—Богодуховскаго земства. Благотворительныхъ капиталовъ не имѣется, а упомянутыя стипендіи содержатся на счетъ земскихъ и городскихъ повинностей.

Учрежденія Богодуховскаго Комитета Харьковскаго Общества грамотности.

Комитетъ содержитъ въ г. Богодуховѣ: двѣ бесплатныхъ воскресныхъ школы, народныя чтенія, бесплатную народную бібліотеку-читальню и съ конца 1895 г. приступилъ къ учрежденію въ Богодуховѣ женскаго ремесленнаго училища.

Воскресныя школы. Существуютъ для взрослыхъ и малолѣтнихъ (не менѣе 10 лѣтъ). Школы бесплатныя (ни за ученіе, ни за преподаваніе платы не полагается); всѣ учащіеся бесплатно же пользуются во время занятій учеб. пособиями и книгами. Въ школы принимаются грамотныя и неграмотныя, причемъ не требуется представленія никакихъ документовъ и прошеній. Занятія въ школахъ продолжаются съ 1 окт. по 1 май по воскр. днямъ съ 11 до 3 час. дня, а по окончаніи занятій выдаются книги для чтенія на домъ.

Мужеская воскресная школа. Школа открыта 1-го ноября 1892 г.; помещается въ домѣ Капытовскаго на Троицкой площ., нанимаемомъ комитетомъ временно до перехода въ собственный домъ. Число учащихся въ 1894—95 г.—66 (за недостаткомъ мѣсть пріемъ былъ прекращенъ); число преподающихъ 16. На содержаніе школы въ 1894 г. израсходовано 108 р. 26 к. (въ томъ числѣ на наемъ помещенія 25 р. и на отопленіе 44 р.).

Женская воскресная школа. Школа открыта 2 февр. 1893 г., помѣщается въ зданіи церковно-приходскаго училища при Троицкой церкви, уступаемомъ причтомъ этой церкви бесплатно. Число учащихся въ 1894^{г.} было 62, число преподающихъ 10. На содержаніе школы въ 1894 г. израсходовано 27 р. 94 к.

Народныя чтенія. Чтенія открыты 29 декаб. 1893 года. Устраиваются съ сентября по май по воскреснымъ днямъ, особою комиссіею, состоящею изъ 32 лицъ, въ залѣ земской управы. Въ 1894 году устроено было 39 чтеній, на которыхъ было 3195 посѣтителей (2492 плат. и 703 безплатн.) Чтенія сопровождаются туманными картинами, получаемыми изъ Харьковской комиссіи по устройству народныхъ чтеній. Плата за входъ: мѣста въ 1 ряду 10 к., во 2-мъ и 3-мъ по 5 к., въ остальн. по 3 к. Въ 1894 г. приходъ 128 р., расходъ 86 р. 98 к.

Бесплатная народная читальня-библіотека. Библіотека открыта 4 апрѣля 1895 года, помѣщается въ д. Конытовскаго, близъ Троицкой церкви. Въ библіотекѣ 400 названій книгъ.

Женское ремесленное училище. Къ концу 1895 г. Богодуховскимъ комитетомъ грамотности выяснены условія, при которыхъ возможно будетъ открыть въ г. Богодуховѣ первое въ уѣздѣ женское ремесленное училище; открыть это училище предполагается съ осени 1896 года. На содержаніе училища, по ходатайству комитета, ассигновано Богодуховскимъ земствомъ ежегодно по 300 р. и столько же ежегодно ожидается пока отъ жертвователей. Въ училищѣ будетъ введено обученіе шитью и кройкѣ.

Валковское Городское трехклассное училище.

Училище преобразовано изъ 2-хъ класснаго 15-го авг. 1886 г., а это послѣднее преобразовано изъ уѣзднаго 1-го августа 1881 г.

По положенію о городскихъ училищахъ, въ училище могутъ поступать дѣти не моложе 7-ми лѣтняго возраста, всѣхъ званій, состояній и вѣроисповѣданій, безъ всякаго пріемнаго испытанія. Дѣти же старшаго возраста, отъ 10 лѣтъ, должны знать: молитву Господню, важнѣйшія событія изъ Священной исторіи Вѣтхаго и Новаго Завѣта, умѣть читать и писать по русски и считать. Прошеніе о поступленіи въ училище подается на простой бумагѣ до начала учебнаго года. Къ прошенію прилагается свидѣтельство метрическое или иное о возрастѣ, вѣроисповѣданіи и происхожденіи. Если поступающій обучался въ какомъ либо учебномъ заведеніи, то къ прошенію прилагается свидѣтельство объ успѣхахъ и поведеніи, выданное ему изъ того заведенія. Евреи сверхъ того, вѣ черты постоянной ихъ осѣдлости, должны представить еще свидѣтельство мѣстной полиціи, удостоверяющее, что родителямъ поступающаго не возбраняется жителство въ томъ городѣ, гдѣ находится училище. Пріемныя испытанія при поступленіи въ Валковское городское 3-хъ классное училище производятся съ 7-го по 15-е августа. Размѣръ платы за ученіе—3 р. въ годъ съ каждаго ученика. Въ училищѣ три класса, курсъ каждаго класса двухгодичный; параллельныхъ классовъ не имѣется. Преподаваемые предметы: Законъ Божій, русскій и церковно-славянскій языки, ариметика, геометрія, естество-вѣдѣніе и физика, исторія, географія, чистописание, черченіе и рисованіе и, сверхъ того, ведется обученіе пѣнію, гимнастикѣ и ручному труду.

Окончившіе полный курсъ ученія въ городскомъ училищѣ, при производствѣ въ первый классный чинъ, если они, на основаніи существующихъ узаконеній, имѣютъ право вступить на государственную службу, освобождаются отъ установленнаго для сего испытанія и пользуются льготою, представленною 3-му разряду по образованію. По выдержаніи установленнаго испытанія, окончившіе полный курсъ

ученія въ городскомъ училищѣ могутъ поступать: въ техническое (железно-дорожное) училище, въ земледѣльческое училище, учительскую семинарію.

Ученики, успѣшно окончившіе полный курсъ городского училища, могутъ быть оставлены при училищѣ до достиженія ими 16-ти лѣтняго возраста, для подготовленія къ поступленію въ учительскій институтъ.

Стипендій при училищѣ не имѣется. Пособія нуждающимся ученикамъ могутъ быть выдаваемы: изъ суммъ общества вспоможенія бѣднымъ ученикамъ Валковскаго городского училища и, съ особаго разрѣшенія учебнаго начальства, изъ специальныхъ средствъ училища.

Въ началѣ 189⁴/₅ г. состояло 106 учениковъ, къ концу года 89 учен., въ т. ч. дворянъ и чиновниковъ 12, духовнаго званія 3, крестьянъ 41 и городскихъ сословій 33; въ 1-мъ классѣ 24, во 2-мъ 37, въ 3-мъ 28; окончило курсъ 11-ть учениковъ.

Общество попеченія о бѣдныхъ ученикахъ. Дѣятельность общества началась съ 27 апрѣля 1892 года. Общество состояло изъ 27 дѣйствительныхъ и 4 почетныхъ членовъ. Къ 6 октября 1894 года всѣхъ денегъ вмѣстѣ съ запаснымъ капиталомъ оставалось 227 руб. 20 коп., изъ которыхъ 76 руб. 52 коп. запаснаго капитала и 150 руб. 68 коп. свободныхъ денегъ. Въ теченіи 189⁴/₅ года поступило: отъ почетныхъ членовъ И. А. Янковича 33 руб., и Е. М. Духовскаго 50 руб., отъ дѣйствительныхъ членовъ 100 руб., отъ жертвователей 3 руб., ⁹/₁₀ на капиталъ Общества, хранящейся въ сберегательной кассѣ при Валковскомъ Уѣздномъ казначействѣ, 13 руб. 14 коп., итого прихода 426 руб. 34 коп. Въ теченіи 189⁴/₅ года израсходовано на пособія ученикамъ: на плату за ученіе 6 руб., на книги и письменныя принадлежности 38 руб. 60 коп., на одежду, обувь и проч. 62 руб. 10 коп., на канцелярскіе расходы 2 руб. 15 коп., итого израсходовано 108 руб. 85 коп.; остается къ 24 октября 1895 г. 317 руб. 49 к.

Волчанская Учительская Семинарія.

Волчанская учительская Семинарія основана въ 1874 г. Она учреждена съ цѣлью доставить педагогическое образованіе молодымъ людямъ всѣхъ сословій православнаго исповѣданія, желающимъ посвятить себя учительской дѣятельности въ начальныхъ училищахъ вѣдомства М. Н. П. Для практическихъ упражненій воспитанниковъ въ преподаваніи состоитъ при семинаріи начальное училище. Семинарія—заведеніе открытое и содержится на иждивеніи казны, съ ежегоднымъ пособіемъ отъ Харьк. губ. земства. Кроме 40 казенныхъ стипендіатовъ, въ семинаріи могутъ обучаться стипендіаты какъ земствъ, такъ и частныхъ лицъ, а также своекоштные воспитанники. Платы за ученіе не полагается. Въ Волчанской семинаріи содержатъ своихъ стипендіатовъ Харьк. губ. земство. Земскихъ стипендій полагается 33. Размѣръ казенной стипендіи—10 р., размѣръ земской стипендіи—12 руб. 50 к. въ мѣсяцъ. Сверхъ того, казна и земство отпускаютъ на каждаго стипендіата по 7 р. 50 к. въ годъ на приобрѣтеніе учебныхъ пособій. Казенные стипендіаты семинаріи, по окончаніи въ ней курса наукъ, обязаны прослужить въ должности учителей начальныхъ училищъ не менѣе 4-хъ лѣтъ, а стипендіаты Харьковскаго губернскаго земства—по два года за каждый годъ стипендіи. Къ концу 1895 г. казенныхъ стипендіатовъ состояло 38, земскихъ 30 и 2 своекоштныхъ. Курсъ ученія трехгодичный, по одному году въ классѣ. Воспитанники могутъ быть оставлены на второй годъ въ томъ же классѣ, но не болѣе, какъ одинъ разъ въ теченіи всего курса. Принимаются въ семинарію молодые люди не моложе 16-лѣтняго возраста. Приемъ допускается одинъ разъ въ годъ, передъ началомъ учеб-

наго курса, и не иначе, какъ въ 1-й классъ. Желающіе поступить въ семинарію подвергаются пріемному испытанію изъ полного курса двухклассныхъ народныхъ училищъ М. Н. П. Кромѣ обычныхъ предметовъ, преподаваемыхъ вообще въ учительскихъ семинаріяхъ, т. е. Закона Божія, педагогики, русскаго и церковно-славянскаго языковъ, арифметики, геометріи, исторіи, географіи, естествовѣдѣнія, чистописанія и рисованія, гимнастики, пѣнія и ремеслъ, воспитанники Волчанской учительской семинаріи обучаются инструментальной музыкѣ (игрѣ на скрипкѣ), а также садоводству и огородничеству, благодаря пособію, отпускаемому Харьк. губ. земствомъ. Изъ ремеслъ въ семинаріи преподаются столярное и токарное.

Лица, желающія поступить въ число воспитанниковъ семинаріи, не позже 1-го августа подаютъ о томъ директору семинаріи прошеніе. Для производства пріемныхъ испытаній въ первой половинѣ августа назначается не болѣе одной недѣли, и о дняхъ, назначенныхъ для испытаній, заблаговременно публикуется во всеобщее свѣдѣніе въ мѣстныхъ вѣдомостяхъ. При прошеніяхъ должны быть приложены слѣдующіе документы: а) метрическое свидѣтельство или засвидѣтельствованная метрическая выписка (то и другое должно быть написано на гербовой бумагѣ 80 коп. достоинства); б) свидѣтельство объ успѣхахъ и поведеніи отъ учебнаго заведенія, въ которомъ обучались.

По возрасту въ семинарію принимаются молодые люди, имѣющіе не менѣе 16 и не болѣе 18 лѣтъ; изъ 18 лѣтнихъ лишь такіе, которымъ къ 1-му янв. слѣдующаго за поступленіемъ въ семинарію года не исполнится еще 19 лѣтъ отъ роду. Вынувшіе же жребій, освобождающій ихъ отъ поступленія на службу въ постоянныя войска, принимаются до 22 лѣтняго возраста включительно. Наконецъ принимаются въ семинарію родившіеся ранѣе 1853 г. всякаго возраста. Если желающій поступить въ семинарію не обучался ни въ какомъ учебномъ заведеніи, то онъ долженъ представить свидѣтельство о доброй нравственности отъ своего приходскаго священника. Таковое же свидѣтельство обязаны представить и тѣ лица, отъ выбытія которыхъ изъ заведенія до поступленія въ семинарію прошло болѣе 6-ти мѣсяцевъ.

Мѣра требовательности отъ поступающихъ въ число воспитанниковъ семинаріи опредѣляется отиѣткой не ниже 3 по каждому изъ предметовъ испытанія, причѣмъ принимаются во вниманіе какъ письменные отвѣты, такъ и устные. По окончаніи всѣхъ испытаній, молодые люди подвергаются медицинскому осмотру и не принимаются въ число воспитанниковъ тѣ изъ нихъ, которые имѣютъ физическіе недостатки, препятствующіе успѣшному отправленію учительскихъ обязанностей, какъ-то: падучую болѣзнь, заразительныя болѣзни, сильно развитую золотуху, косноязычіе, серьезную грудную болѣзнь и большую слабость органовъ зрѣнія и слуха.

Къ 1 января 1895 г. въ семинаріи обучилось 73 уч. (въ т. ч. 13 помѣщались у родныхъ, 60 на части, квартирахъ), въ начальномъ при ней училищѣ 53; окончили курсъ въ 1894 г. въ семинаріи 12, въ училищѣ 13. Въ фундаментальной библіотекѣ имѣлось 1,205 назв. въ 2,670 т., въ ученической 414 назв. въ 1,003 т., въ библ. нач. училища 429 назв. въ 1,294 т.; приборовъ и разн. предметовъ въ физич. кабинетѣ семинаріи 502, въ естеств.-научн. 225, другихъ учебн. пособій 1,577. На содержаніе семинаріи въ 1894 г. было отпущено 22,705 руб. 50 к., въ т. ч. отъ губ. земства 5,602 р. 50 к.

Волчанская Женская Прогимназія.

Волчанская женская прогимназія преобразована въ 1870 году изъ училища 2-го разряда, существовавшего съ 1867 года. Она состоитъ изъ подготовительнаго

класса съ двумя послѣдовательными отдѣленіями, младшимъ и старшимъ, и 4-хъ классовъ. Плата за ученіе положена по 3 руб. въ годъ съ ученицъ приготовительнаго класса и по 6 руб. въ годъ съ ученицъ остальныхъ классовъ. Къ 1-му января 1893 года состояло 135 ученицъ (въ томъ числѣ 121 жили у родныхъ и 12—въ общей квартирѣ). Въ фундаментальной библиотекѣ было 364 названія въ 1018 томахъ, ученической—519 названій въ 889 томахъ; другихъ учебныхъ пособій—250. На содержаніе прогимназіи въ теченіи 1894 года израсходовано 5151 руб. 16 коп., въ томъ числѣ 2800 руб. 98 коп., полученныхъ отъ Волчанскаго земства.

Волчанское Городское трехклассное Училище.

На прохожденіе полного курса ученія въ училищѣ назначается шесть лѣтъ, курсъ каждаго класса въ училищѣ двухгодичный. Въ училищѣ преподаются: Законъ Божій, чтеніе и письмо, русскій языкъ съ ц.-славянскимъ, ариѳметика, практическая геометрія, географія и исторія (русская и всеобщая), естественная исторія и физика, черченіе и рисованіе, пѣніе, гимнастика и дополнит. предметы: огородничество и ручной трудъ. Въ училище могутъ поступать дѣти не моложе семилѣтняго возраста, всѣхъ званій, состояній и вѣровсповѣданій, безъ всякаго пріемнаго испытанія. Дѣти же старшаго возраста принимаются въ училище послѣ испытанія ихъ по особой программѣ. Прошеніе о поступленіи въ училище подается на простой бумагѣ на имя инспектора. Къ прошенію прилагается свидѣтельство метрическое или иное о возрастѣ и происхожденіи. Пріемъ въ училище бываетъ одинъ разъ въ годъ, ввечалѣ учебнаго года; а, по соответствующемъ испытаніи, и въ теченіи всего учебнаго года. За обученіе въ училищѣ полагается 6 руб. въ годъ, съ уплатой денегъ по полугодіямъ. Дѣти недостаточныхъ родителей, по усмотрѣнію педагогическаго совѣта, отъ платы за ученіе освобождаются. Въ училищѣ практикуется система преподаванія предметная. Всего учащихся въ 1894/5 учеб. году было 119. Училище открывается для пріемныхъ испытаній 7 авг., а классныя занятія начинаются 16 авг.

Общество попеченія о бѣдныхъ ученикахъ Городскаго училища. Въ 1894 году въ обществѣ числилось 52 члена. Къ 1 сентября 1893 г. имѣлось 392 р. 56 к., поступило 184 р. 62 к.; израсходовано 176 р. 46 к., въ т. ч. уплачено за право ученія 18 учен. 106 р. 50 к., выдано на обувь и одежду 42 р. 50 к., издержано на покупку книгъ и проч. 27 р. 46 к., остается къ 1 января 1895 г. 500 р. 72 к.

Александровская Женская Прогимназія Зміевскаго Земства.

Прогимназія открыта въ 1871 году и предназначена для приходившихъ ученицъ всѣхъ сословій и вѣровсповѣданій.

При опредѣленіи ученицъ въ прогимназію требуется прошеніе о приватіи дѣвицъ, на имя начальницы, на простой бумагѣ; къ прошенію прилагается метрическое свидѣтельство и свидѣтельство о привитіи оспы.

Для поступающихъ въ приготовительный классъ не требуется никакихъ позваній, такъ какъ тамъ начинаютъ съ обученія чтенія и письма, въ остальныхъ классахъ преподаваніе ведется по программѣ, утвержденной для женскихъ гимназій и прогимназій М. Н. Пр.

Пріемные экзамены производятся два раза въ годъ въ промежутки времени отъ 15 мая до 1 июня и отъ 15 до 20 августа.

Плата въ приготовительномъ классѣ 3 р., а въ остальныхъ трехъ классахъ 6 р. въ годъ.

Стипендіи при прогимназии нѣтъ, имѣется капиталъ, пожертвованный Донецъ-Захаржевскимъ, въ размѣрѣ 5,050 руб.

Въ прогимназии числится 80 ученицъ, въ т. ч. дѣтей дворянъ 15, мѣщанъ 22, крестьянъ 33, духовныхъ 7 и козцовъ 3; городскихъ 69 и иногороднихъ 11, всѣ вѣрноповѣданія православнаго.

Зміевское двухклассное Городское Училище.

Училище преобразовано изъ уѣзднаго въ двухклассное городское 15 ноября 1878 г. Условія приѣма и программа учебнаго курса училища согласуется, какъ и въ другихъ училищахъ этого типа, съ общими правилами и программами для городскихъ училищъ (Полож. о город. уч. 3 мая 1872 г.). Плата за ученіе 5 р.

Къ 1 января 1895 г. состояло 51 ученикъ; въ фундаментальной библіотекѣ 1,035 назв. въ 2,545 т.; въ ученической 488 названій, 723 т.; приборовъ и другихъ предметовъ въ физическомъ кабинетѣ 60, въ естественно-научномъ 170; прочихъ учебныхъ пособій 203. Стипендіи при училищѣ не имѣется. Пособія нуждающимся ученикамъ могутъ быть выдаваемы изъ суммъ общества вспоможенія бѣднымъ ученикамъ Зміевского городского училища и съ особаго разрѣшенія учебнаго начальства изъ спеціальныхъ средствъ училища.

Общество вспоможенія бѣднымъ ученикамъ Зміевского Городскаго училища. Уставъ утвержденъ и Общество организовано въ 1886 году; въ 1895 году Общество состояло изъ 7-ми почетныхъ, 21 дѣйствительнаго и 9 членовъ—сореволюателей.

На 1-е янв. 1895 года имѣется въ приходѣ—членскихъ взносов и пожертвованій 1,109 р. 90 к., въ расходѣ—въ пособіе нуждающимся ученикамъ: на плату за ученіе, на учебныя книги и пособія, на одежду, обувь и содержаніе учениковъ, на поѣздки окончившимъ курсъ ученія къ конкурснымъ и приѣмнымъ испытаніямъ въ другіе города для продолженія образованія,—выдано и израсходовано всего—817 р. 70 к. Къ 1 янв. 1895 г. оставалось въ наличности по книжкѣ Зміевской сберегат. кассы—292 р. 20 к.

Общество имѣло возможность прийти на помощь всѣмъ нуждавшимся ученикамъ училища и въ отчетномъ году постановило расширить свою дѣятельности, распространивъ помощь оказываемую имъ на всѣхъ учащихся г. Зміева, вслѣдствіе чего, по подлежащемъ утвержденіи, Общество переименовывается въ „Общество вспомош. бѣднымъ учащимся города Зміева“.

Изюмское Реальное Училище.

Училище открыто въ 1882 г. и состоитъ изъ приготовительнаго класса, 6 основныхъ и 7 дополнительнаго. Плата за ученіе 30 р., прошенія, о поступленіи въ реальное училище подаются на простой бумагѣ на имя директора, съ приложеніемъ свидѣтельствъ о возрастѣ и званіи. Въ приготовительный классъ принимаются дѣти не моложе 8 и не старше 10 лѣтъ, въ 1 классъ принимаются дѣти отъ 10 до 13 лѣтъ. Отъ поступающихъ требуются слѣдующія познанія: по Закону Божію: званіе главнѣйшихъ молитвъ и важнѣйшихъ событій изъ Свящ. исторіи Ветхаго и Новаго Завѣта; руководство: Дмитрія Соколова или Н. Рудакова; по русскому языку: умѣнье бѣгло и сознательно читать по русски и пересказывать прочитанные краткіе и легкіе рассказы, умѣнье правильно и сознательно читать и переводить молитвы и рассказы изъ Св. Исторіи на церковно-славянскомъ языкѣ, пересказъ прочитаннаго производится при помощи вопросовъ учителя; званіе наизусть стихотвореній; руководство: Паульсонъ, книга для чтенія и практическихъ

упражнений въ русск. языкѣ; изъ грамматики требуются: понятіе о предложени и о частяхъ рѣчи; по ариметикѣ: нумерація чиселъ до милліона, четыре основныя дѣйствія надъ числами въ тѣхъ же предѣлахъ, быстрое устное производство дѣйствій надъ числами первой сотни, мѣры длины и торговаго вѣса, рѣшеніе простѣйшихъ задачъ устно и письменно, понятіе о простѣйшихъ дробяхъ $\frac{1}{2}$, $\frac{1}{3}$, $\frac{1}{4}$, и содержанія этихъ долей въ единицѣ; руководства: А. И. Гольденбергъ „Сборникъ задачъ и примѣровъ для обученія начальной ариметикѣ“, „Ариметика и задачникъ“ Малинина и Буренина.

Вступительные экзамены въ младшіе классы до IV включительно производится въ маѣ мѣс. и въ началѣ учебнаго года. Ученики гимназій безъ экзамена въ училище не принимаются.

Въ 1895 году при училищѣ на средства Губернскаго и Уѣзднаго земствъ и городского общества воздвигнуто зданіе для пансіона, который предполагаетъ открыть свои дѣйствія съ начала 1896/7 уч. года. Плата за полного пансіонера 300 руб. а за полупансіонера 225 р. въ годъ, считая въ томъ числѣ и сумму сбора за ученіе. Прошенія о приѣмѣ въ число пансіонеровъ могутъ быть подаваемы на имя директора училища заблаговременно. Въ зданіи пансіона на средства почетнаго попечителя училища устроена училищная домовая церковь.

Съ разрѣшенія Г. Попечителя Харьковскаго Учебнаго Округа отъ 6 марта 1893 г. при Изюмскомъ реальномъ училищѣ, г. директоромъ оного въ воскресные и праздничные дни устраиваются народныя чтенія съ туманными картинами.

Въ 1894 г. состояло 152 уч., въ т. ч. городскихъ 56, уѣздныхъ 37, иногороднихъ 26, иногубернскихъ 33. Въ фундаментальной библіотекѣ—1,432 назв. въ 2,696 том., въ ученической 676 назв. въ 981 том., въ физич. кабинетѣ приборовъ 679, въ естеств. научн. каб. предметовъ—162, учебныхъ пособій 561. На содержаніе училища въ 1894 г. израсходовано 26,679 р. 27 коп.

Общество вспомошествованія надостаточ. учен. И. Р. У. Къ 1 января 1894 г. оставалось 194 р. 22 к., въ теченіи года поступило—513 р. 71 к., израсходовано на выдачу пособій 498 р. 50 к. Къ янв. 1895 г. осталось 209 р. 43 к.

Изюмская Женская Прогимназія.

Въ младшее отдѣленіе приготовительнаго класса принимаются безъ экзамена. Въ старшее отдѣленіе требуется—по Закону Божію: знаніе главнѣйшихъ молитвъ; по русскому языку: умѣнье читать, съ рассказомъ прочитаннаго, и писать безъ грубыхъ ошибокъ; по ариметикѣ: нумерація до 100 и четыре дѣйствія надъ числами до 100. Въ 1-й классъ—по Закону Божію: молитвы съ объясненіемъ символъ вѣры, заповѣди, краткая священная исторія; по русскому языку: бѣглое и правильное чтеніе и письмо подъ диктовку безъ грубыхъ ошибокъ въ корняхъ словъ въ особености; по ариметикѣ: 4 дѣйствія надъ отвлеченными числами и нумерація до милліона. Плата за ученіе въ приготовит. классѣ 20 р., въ остальныхъ 30 р. Имѣются стипендіи: Изюмскаго дворянства въ 90 р., 4 стип. г. Сѣтова по 40 р. и капиталъ г-жи Смаковской въ 1 т. р. для выдачи изъ $\frac{6}{100}$ его пособій.

Славянская Женская Прогимназія.

Годовая плата за право ученія въ двухъ отдѣленіяхъ приготовительнаго кл. съ городскихъ ученицъ—5 р., съ иногороднихъ и евреекъ—10 р.; въ ост. 4-хъ классахъ—съ городскихъ ученицъ 10 р., съ иногороднихъ и евреекъ 20 руб.; за слушаніе французскаго яз. 5 р. Бѣднѣйшія ученицы освобождаются отъ платы за право ученія. Въ 1-е отдѣленіе приготовительнаго кл. ученицы поступаютъ безъ подготовки, во 2-е отдѣленіе для поступленія требуется—по Закону Божію: обще-

употребительныя молитвы, по учебнику: Родное слово, годъ 1-й; по русскому языку: бѣглое и выразительное чтеніе и списываніе съ книги,—Родное слово, годъ 1-й; по ариѳметикѣ: числа отъ одного до 20 и задачи въ предѣлахъ этихъ чиселъ по задачнику Евтушевскаго. Въ 1-й классъ—по Закону Божию: молитвы съ объясненіемъ,—молитвенникъ Соколова; по русскому языку: объяснительное чтеніе,—Родное слово, годъ 2-й; изъ грамматическихъ правилъ: дѣленіе буквъ, слогъ, удареніе, предметы одушевленные и неодушевленные, качество предмета, дѣйствіе предмета, корень, приставка и окончаніе, употребленіе заглавной буквы, употребленіе буквы і, употребленіе ь въ срединѣ слова, употребленіе приставокъ къ названію предмета и дѣйствія, буква ѣ въ окончаніяхъ названій и дѣйствій, сомнительная согласная буква, сомнительная гласная буква, употребленіе буквы е въ срединѣ слова; по ариѳметикѣ: таблица умноженія, сложеніе и вычитаніе, нумерація до 1000, задачи по Евтушевскому отъ № 165 до № 500.

Славянская женская 4-хъ классная прогимназія открыта въ 1883 г.

Славянское Городское 4-хъ классное Училище.

Въ 1-е отдѣленіе I класса поступаютъ безъ подготовки, въ возрастѣ отъ 8 лѣтъ. Во 2-е отдѣленіе I клас. требуется—по Закону Божию: знаніе главнѣйшихъ ежедневныхъ молитвъ и двенадцатыхъ праздниковъ съ объясненіемъ по руководству „Начальное наставл. въ православной вѣрѣ“ Соколова; по русскому языку: чтеніе съ рассказомъ прочитаннаго, по Род. слову Ушинскаго, ч. 1-я и 2-я, списываніе съ книги безъ ошибокъ, знаніе на память стихотвореній по Род. слову, г. 2-й; славянское чтеніе по азбукѣ Грушевскаго до стр. 32 и съ 42 до стр. 56; по ариѳметикѣ: числа до 60 съ рѣшеніемъ на нихъ задачъ и формулъ по 1-й ч. Евтушевскаго (задачи).—Плата за ученіе: съ городскихъ—5 р. въ годъ, съ иногороднихъ—10 р. Стипендій при училищѣ не имѣется. Бѣднѣйшіе изъ учениковъ, отличающіеся удовлетворительными усиліями и отличнымъ поведеніемъ, освобождаются отъ установлен. платы за ученіе; имъ выдаются пособія платьемъ, обувью и учебными вещами изъ спеціальныхъ средствъ училища и изъ средствъ существующаго „общества для пособія нуждающимся учащимся г. Славянска“.

Отъ поступающихъ въ 1-е отдѣленіе 2-го кл. требуется—по Закону Божию: краткая свящ. исторія Ветхаго и Нов. завѣта, молитвы съ объясненіемъ, символъ вѣры, съ раздѣленіемъ его на члены и объясненіемъ каждаго члена, и десять заповѣдей, по руководству „Начальное наставл. въ православной христіанской вѣрѣ“ Соколова; по русскому языку: правильное, бѣглое и толковое чтеніе, съ рассказомъ своими словами статей, помѣщенныхъ въ хрестоматіи „Городская школа“, годъ 3 и 4, Павлова, до стр. 70, т. е. курсъ 3 года, знаніе наизусть нѣкоторыхъ стихотвореній и басенъ, помѣщенныхъ въ названномъ отдѣлѣ хрестоматіи; свѣдѣнія по грамматикѣ, помѣщенные въ 1-й ступени грамматики Козьмина, составъ простого предлож., диктантъ на изученныя правила, правильное письмо по одной линейкѣ; по ц.-славян. языку: чтеніе съ переводомъ на русскій яз. статей по Азбукѣ Грушевскаго, строчные и надстрочные звуки въ ц.-слав. аз. и счисленіе до 100 съ написаніемъ, копированіе ц.-славянск. буквъ; по ариѳметикѣ: письменное и устное рѣшеніе задачъ на отвлеченныя и именованныя числа до 1000 по 1 ч. задачи Евтушевскаго. Для поступленія въ другіе отд. и классы училища требуются знанія по программамъ, утверж. для городскихъ училищъ по полож. 31 мая 1872 г.

Училище открыто 16 ноября 1876 г. и состоитъ изъ 4-хъ классовъ съ 6-ю послѣдовательными отдѣленіями, такъ какъ 1 и 2 классы имѣютъ по 2 отдѣленія. Училище содержится на средства мѣстнаго городского общества, которое ежегодно расходуетъ на его содержаніе до 4,500 р.

Купянская Женская Прогимназія.

Купянская женская четырехклассная прогимназія существуетъ на основаніи положенія о женскихъ гимназіяхъ и прогимназіяхъ М. Н. Пр., преобразована изъ бывшаго при Купянскомъ уѣздномъ училищѣ женскаго отдѣленія 8 августа 1872 г., а четвертый классъ открытъ въ 1880 г. Въ приготовительный классъ прогимназіи принимаются дѣти совершенно неграмотныя; при прошеніи о приѣмѣ, подаваемомъ на имя начальницы прогимназіи, должно быть представлено метрическое свидѣтельство; плата взимается въ нормальныхъ классахъ 15 р. въ годъ, а въ приготовительномъ классѣ 5 руб. въ годъ; вносится она по полугодіямъ. Учащихся къ концу 189¹/₂ г. было 85 ученицъ, окончило курсъ въ 1895 г. 13 ученицъ. Въ библіотекѣ прогимназіи состоитъ книгъ 507 названій, въ 1,292 том., 135 учеб. пособій. На содержаніе прогимназіи отпускается отъ земства 1,400 р., отъ городского общества 700 р. въ годъ и получается сбора за право ученія около 700 р.

Купянское Духовное Училище.

Училище открыто въ 1819 г., состоитъ въ настоящее время изъ 4 штатныхъ классовъ и одного приготовительнаго; для дѣтей православнаго духовенства училищнаго округа обученіе бесплатное; за плату же, въ 60 р. въ годъ, принимаются православныя дѣти и другихъ сословій. Если дѣти инословныхъ родителей, живущія на квартирахъ, будутъ ходить въ корпусъ для речетированія на вечернихъ занятіяхъ, то платятъ, вмѣсто 60 р., 100 р. въ годъ. При училищѣ существуетъ общежитіе, въ которое, безъ платы или съ уменьшеніемъ ея, принимаются сироты мѣтнаго духовенства и дѣти бѣдныхъ изъ духовенства, лучшія по успѣхамъ и поведенію; дѣти состоятельныхъ родителей принимаются въ общежитіе съ платою по 80 р. въ годъ, а дѣти родителей инословныхъ съ платою 100 р. въ годъ. Стипендій при училищѣ двѣ: одна имени Высокопреосвящ. Амвросія, архіепископа Харьк. и Ахтыр., въ размѣрѣ 130 р., и другая—имени покойныхъ преосвященныхъ Аполлоса и Павла, въ размѣрѣ 44 р. Стипендіями этими пользуются, по правиламъ, только дѣти духовнаго происхожденія, лучшіе по успѣхамъ и поведенію. Благотворительныхъ капиталовъ существуетъ при училищѣ 3,900 р.

Параллельныхъ классовъ при училищѣ нѣтъ. Приѣмъ дѣтей дозволяется какъ въ приготовительный классъ училища, такъ и въ послѣдующіе. Въ приготовительный классъ дѣти поступаютъ въ возрастѣ отъ 9 до 11 л., съ знаніемъ первоначальныхъ молитвъ и съ умѣньемъ читать по русски. Въ 1-й классъ поступаютъ дѣти въ возрастѣ отъ 10 до 12 лѣтъ, обученныя читать и писать по русски и читать по славянски, знающія общеупотребительныя молитвы, Символъ Вѣры и заповѣди, по ариѳметикѣ первыя два дѣйствія, съ таблицей умноженія. Въ послѣдующіе классы принимаются имѣющія соотвѣтственные классу познанія и возрастъ. Ученики, окончившіе полный курсъ съ успѣхомъ, переводятся въ 1-й классъ духовныхъ семинарій безъ экзамена, а при поступленіи на гражданскую службу, производятся въ первый классный чинъ безъ экзамена. Въ 189³/₄ г. было 198 уч.

Купянское уѣздное Училище.

Купянское уѣздное училище основано 12 августа 1807 г., преобразовано въ трехклассное уѣздное училище 10 сент. 1835 г. Въ училище принимаются дѣти, обладающія званіями въ объемѣ курса начального народнаго училища; при опредѣленіи родители или родственники дѣтей должны представлять метрическія свидѣтельства и немедленно сдѣлать для нихъ форменную одежду: темносѣрую блузу гимназическаго покроя, для дѣтв свѣтлую блузу такого же покроя, фуражку темносиняго сукна, безъ канта, съ значкомъ изъ желтой мѣди на околышѣ съ бук-

вами У. У., приобрести кожанный кушакъ съ пряжкой изъ желтой мѣди. Плата за право ученія 6 р. въ годъ вносится по полугодіямъ. Учащихся въ 1894/5 году было въ началѣ года 54, а въ концѣ учеб. года 47, окончило курсъ 12 учениковъ. Въ училищной библиотекѣ къ 1 іюля 1895 г. состояло 960 названій книгъ, въ 3547 том. и 219 учебныхъ пособій. Къ началу 1894/5 учеб. года состояло специальныхъ средствъ училища 622 р. 50 к., поступило въ учебномъ году 654 р. 50 к., израсходовано 461 р., оставалось къ 7 іюня 1895 г. 816 р.

Общество Попеченія о бѣдныхъ ученикахъ Купянского уѣзднаго училища. Общество снабжаетъ бѣдныхъ учащихся учебниками, одеждою и пр., оно состоитъ изъ 18 почетнымъ членовъ, внесшихъ въ одинъ разъ по 30 р., и изъ 17-ти действительныхъ членовъ, внесшихъ по 3 р. въ годъ. На 10-е сентября 1894 года оставалось 1500 р. 9 к., въ 1894/5 учеб. году поступило годовыхъ взносовъ съ 17 членовъ 51 р., ⁰/₀ на капиталы общества 52 р. 58 к., пожертвованій 34 р., отъ продажи старыхъ книгъ 6 р., отъ спектакля, устроеннаго въ пользу общества, 119 р. 67 к., всего 263 р. 25 к.; израсходовано на плату за ученіе 33 учениковъ 72 р., на книги для 3 учениковъ 7 р. 35 к. на платье, обувь, пояса и галстуки для 27 учениковъ 135 р. 60¹/₂ коп., на канцелярію 9 р. 29¹/₂ к., всего 224 р. 25 к. Къ 20 сентября 1895 г. остается наличныхъ денегъ 39 р., ⁰/₀ бумага на 300 р. и билетовъ Купянского банка 1,200 р., всего 2,539 р.

Лебединская Женская Прогимназія.

Въ г. Лебединѣ, по ходатайству Лебединскаго уѣзднаго земства, было открыто женское трехклассное училище 2-го разряда 12 мая 1869 года, которое, вслѣдствіе ходатайства того же земства, г. попечителемъ Харьковскаго учебнаго округа преобразовано въ женскую четырехклассную прогимназію, съ приготовительнымъ классомъ, 29 сент. 1870 года. Прогимназія существуетъ 25 лѣтъ, помещается въ собственномъ домѣ, устроенномъ на средства Лебединскаго уѣзднаго земства, отнесена Министерствомъ ко 2-му разряду частныхъ учебныхъ заведеній, содержится на средства уѣзднаго земства, суммы сбора за ученіе съ пособіемъ отъ М. Н. Пр.

Прогимназія состоитъ изъ четырехъ основныхъ и 5-го приготовительнаго классовъ; приготовительный классъ состоитъ изъ двухъ отдѣленій. Для поступленія въ прогимназію родителями или опекунами подаются прошенія, на простой бумагѣ, на имя начальницы прогимназій, съ представленіемъ метрическаго свидѣтельства о рожденіи и крещеніи и свидѣтельства о привитіи оспы. Въ приготовительный классъ ученицы принимаются безъ экзамена; отъ поступающихъ въ первый классъ прогимназій требуются слѣдующія знанія: по Закону Божію—знаніе главнѣйшихъ молитвъ съ объясненіемъ ихъ; по русскому языку—бѣглое чтеніе, съ объясненіемъ прочитаннаго, и писать безъ грубыхъ ошибокъ; по арифметикѣ—знаніе первыхъ двухъ дѣйствій съ простыми отвлеченными числами. За право ученія въ прогимназіи взимается плата съ каждой ученицы по 10 р. за обязательные предметы, за языки по 10 р. и за музыку по 15 р. въ годъ. Приемные экзамены въ 1-й кл. прогимназій производятся два раза въ годъ, а именно: въ маѣ мѣсяцѣ во время экзаменовъ приготовительнаго класса и въ августѣ мѣсяцѣ съ 12 по 16.

При Лебединской женской прогимназіи существуетъ пансіонъ для 30 воспитанницъ, который содержится на средства начальницы прогимназій, съ пособіемъ отъ уѣзднаго земства. Въ 1895 году пансіонерокъ было 31 учен., съ платою по 185 р. въ годъ. Къ 1 янв. 1896 г. въ прогимназіи состояло 118 ученицъ. Въ 1895 году окончило курсъ 13 учен. На актѣ 2 іюня выдано было наградъ 1-й

степени, т. е. книги и похвал. лист.—10 учен., награда 2 степени т. е. похвал. лист.—11 учен. Принято въ прогимназію въ теченіе 1895 г. 29 учен.

Лебединское Уѣздное Училище.

Училище открыто 23 дек. 1806 г., состоитъ изъ трехъ классовъ. Для принятія ученика въ уѣздное училище подается прошеніе на простой бумагѣ на имя штатнаго смотрителя, съ представленіемъ свидѣтельствъ метрическаго о рожденіи и о привитіи оспы. Въ 1-й классъ уѣзднаго училища принимаются дѣти не менѣе 9¹/₂ лѣтъ и не болѣе 12 лѣтъ. Приемные экзамены въ училищѣ начинаются съ 7 авг., оканчиваются 14 августа; отъ поступающаго въ 1-й классъ училища требуется: по Закону Божию—знаніе главнѣйшихъ молитвъ, съ объясненіемъ ихъ; по русскому языку—бѣглое чтеніе, съ объясненіемъ прочитаннаго и писаніе безъ грубыхъ ошибокъ; по ариметикѣ—знаніе первыхъ четырехъ дѣйствій съ простыми отвлеченными числами. За право ученія въ училищѣ взимается плата 5 руб. въ годъ съ каждаго ученика. На 1 янв. 1896 г. въ училищѣ состоитъ 75 учениковъ.

Въ 1895 г. въ Лебединскомъ уѣздномъ училищѣ окончило курсъ 11 учениковъ; выдано на актѣ 6 іюня награда—12 ученикамъ; подвергалось испытанію для поступленія въ уѣздное училище—27 учениковъ, изъ нихъ принято въ 1-й классъ—16 учен., во 2-й классъ 1 учен. и въ 3-й классъ—2 учен. На содержаніе уѣзднаго училища отпускается изъ суммъ государственнаго казначейства—2,190 р. 92 к., въ томъ числѣ пособія отъ города—142 р. 86 к. Къ 1-му января 1895 г. оставалось спеціальныхъ средствъ училища—1,158 р. 93¹/₂ к., въ теченіи года поступило 572 р. 50 к., израсходовано 465 р. 48 к. Затѣмъ къ 1 янв. 1896 г. остается въ наличности спеціальныхъ средствъ 1,265 р. 95¹/₂ к.

Александровское Штеповское Ремесленное Училище.

Въ училище принимаются дѣти Лебединскаго уѣзда всѣхъ сословій, окончившія курсъ въ народныхъ училищахъ, безъ всякой платы за ученіе, причѣмъ они должны имѣть свою квартиру и столъ. Преподаются: слесарное, токарное и кузнечное ремесла. Курсъ ученія—четырехлѣтній. Изъ Лебединской земской управы выдается вспоможеніе для пяти мальчиковъ по 3 р. въ мѣсяцъ; кромѣ того каждый изъ оканчивающихъ курсъ получаетъ полный инструментъ того ремесла, какое онъ изучалъ.

Училище открыто въ 1887 году и содержится на средства губернскаго земства, которое отпускаетъ на содержаніе его 1,700 р. Въ 189⁴/₅ г. въ училищѣ обучалось 14 мальчиковъ.

Александровская Старобѣльская Гимназія.

Годовая плата за право ученія установлена въ 25 р. какъ для нормальныхъ классовъ, такъ и для приготовительнаго. Стипендій имѣется 20, изъ нихъ 14 по 181 р. 20 к. въ годъ и 6 по 97 р. 76 коп. Эти стипендіи обращаются изъ процентовъ основнаго капитала, пожертвованнаго умершей генеральшей Д. А. Деменко въ размѣрѣ 76,800 р.; ею же пожертвованъ капиталъ въ 57,900 р., проценты съ котораго поступаютъ въ пособіе мѣстному земству на содержаніе гимназій; 500 руб. ежегодно жертвуетъ Старобѣльское Уѣздное Земство въ пособіе бѣднымъ ученикамъ гимназій и 100 р. Городская Дума въ пользу „Общества пособія бѣднымъ ученикамъ гимназій“, правленіе котораго ежегодно производитъ расхода на пособіе ученикамъ: книгами, платьемъ, обувью и пр. около 300 р.

Такимъ образомъ благотворительнаго капитала при гимназій имѣется 135,300 р.

Александровская Сумская Гимназія.

Пріемъ въ число учениковъ гимназіи производится по общей для всѣхъ программѣ, утв. М. Н. П. Плата за право ученія взимается съ каждаго ученика по 20 р. въ полугодіе и по 1 руб. въ годъ на образованіе медицинскаго фонда для леченія бѣдныхъ учениковъ; при гимназіи имѣется 14 стипендій гг. Федоровскихъ, стипендіаты живутъ на полномъ содержаніи въ учрежденномъ ими пансіонѣ, и, кромѣ того, въ пансіонѣ находится и своекошныя, съ платою за полное содержаніе по 350 р. въ годъ; для приходящихъ имѣются три стипендіи, и кромѣ того, выдаются ежегодно пособия 12 ученикамъ по 120 р., одному 250 р., одному 200 р. и одному 100 р.; при гимназіи имѣется „Общество вспомошествованія нуждающимся ученикамъ гимназіи“, основною капиталъ общества простирается до 4,150 р., параллельныхъ классовъ не имѣется.

Сумская Женская Гимназія.

Гимназія состоитъ изъ 7-ми основныхъ классовъ. При ней имѣются приготовительный и 8-й спеціальный классы. Приготовительный классъ состоитъ изъ двухъ отдѣленій: старшаго и младшаго, 8-й спеціальный классъ изъ двухъ отдѣленій: 1) русскаго языка и словесности и 2) математики. Въ приготовительный классъ принимаются дѣти всѣхъ сословій, не моложе 8-ми лѣтъ. Отъ поступающихъ требуется умѣнье читать и писать и нумерація до 10. Въ остальныхъ классахъ преподаваніе ведется по программамъ, утвѣрж. для жев. гим. М. Н. П.

Плата за ученіе обязательнымъ предметамъ въ 1—8 кл. 40 руб. въ годъ, въ приготовительномъ классѣ 20 р., необязательнымъ предметамъ (новые языки и танцы)—10 р. въ годъ. При гимназіи имѣются стипендіи имени Анны Степурской въ 100 р. въ годъ и три стипендіи имени Федоровскихъ по 80 р. каждая. Сверхъ того при гимназіи имѣются пособия для учащихся, а именно: 1) 20 ученицъ гимназіи получаютъ пособие въ размѣрѣ годовой платы за ученіе отъ г-жи почетной попечительницы, В. А. Харитоненко, 2) Проценты съ капитала, пожертвованнаго гев.-м. Карновымъ—въ 196 р. 62 к. въ годъ.

Сумская женская гимназія преобразована въ 1873 году, изъ 4-хъ классной прогимназіи, открытой въ 1870 г. Число учащихся къ 1 ноября 1895 г.—310. Окончило курсъ въ 1895 г. въ VII кл. 22, въ—VIII—13. Источники содержанія: отъ Мин. Нар. Просв. 600 р., отъ земства 4,000 р., отъ города 1,000 р., отъ г-жи почетной попечительницы—1,400 р., $\frac{0}{100}$ съ капитала 275 руб. и сбора за ученіе 11,325 руб.

Сумское Реальное Училище.

Прошенія о поступленіи въ реальное училище подаются на простой бумагѣ (по особой формѣ) на имя директора, съ приложеніемъ свидѣтельства о возрастѣ и званіи. Въ приготовительный классъ принимаются дѣти не менѣе 8 и не болѣе 10 лѣтъ, въ 1-й не менѣе 10 и не болѣе 12 л., во 2-й отъ 11 до 13 л., въ 3-й отъ 12 до 14 л., въ остальные классы принимаются имѣющія соответственный симъ опредѣленіямъ возрастъ. Отъ поступающихъ въ приготовительный классъ требуется званіе первоначальныхъ молитвъ, умѣть читать и писать по русски и считать до 1,000, а также производить сложеніе и вычитаніе въ предѣлахъ до этого числа; отъ поступающихъ въ 1-й классъ: по Закону Божию—званіе главнѣйшихъ молитвъ и важнѣйшихъ событій изъ Свящ. Исторіи Ветхаго и Новаго Завета. По Русскому языку—умѣнье бѣгло и сознательно читать по русски и пересказывать прочитанные краткіе и легкіе рассказы, умѣнье правильно и сознательно читать и переводить молитвы и рассказы изъ Св. Исторіи на церковно-славянскомъ язы-

кѣ; пересказъ прочитаннаго производится при помощи вопросовъ учителя, знаніе наизусть стихотвореній. Изъ грамматики требуется понятіе о предложеніи и частяхъ рѣчи. Письменные упражненія состоятъ въ писаніи наизусть стихотвореній, въ упражненіи въ склоненіи и спряженіи, въ письмѣ подъ диктовку. По ариметикѣ—четыре основныя дѣйствія надъ цѣлыми отвлеченными числами, письменное и въ особенности устное рѣшеніе задачъ, изображеніе чиселъ церковно-славянскими и римскими знаками. Ученики гимназій безъ экзамена не принимаются въ реальное училище. Въ училищѣ имѣется только одна стипендія, около 30 учениковъ получаютъ отъ училища ежегодное пособіе отъ 40 р. (ежегодная плата за ученіе) до 200 р. изъ суммъ жертвуемыхъ на этотъ предметъ почетнымъ попечителемъ училища П. И. Харитоненко, а частію изъ спеціальныхъ средствъ учебнаго заведенія; размѣръ благотворительныхъ капиталовъ на стипендіи и пособія ученикамъ достигаетъ суммы 16,000 руб. Ни пансіона, ни общежитія при училищѣ не имѣется, и ученики иногороднихъ родителей помѣщаются на одной изъ одобренныхъ начальствомъ училища ученическихъ квартиръ. Плата за право ученія взимается съ каждаго ученика по 40 р. въ годъ.

Сумское Духовное Училище.

Училище состоитъ изъ 4-хъ нормальныхъ классовъ и 5-го приготовительнаго. Въ училище принимаются дѣти православнаго духовенства бесплатно и изъ другихъ сословій съ платою за обученіе 40 р. въ годъ. Въ приготовительный классъ поступаютъ дѣти отъ 9 до 11 лѣтъ, съ знаніемъ молитвъ и умѣющія читать по русски и славянски, по ариметикѣ считать до сотни. Пріемъ вновь поступающихъ во всеѣ классы бываетъ въ первой половинѣ авг. и въ теченіи всего года, когда поступающія имѣютъ соотвѣтственные классу познанія и возрастъ. Прошенія о пріемѣ въ училище, съ приложеніемъ метрическаго свидѣтельства и докторскаго о привитіи оспы, подаются на имя смотрителя училища. Для поступленія въ 1-й классъ требуется: по Закону Божию общеупотребительныя молитвы, символъ вѣры, заповѣди, съ переводомъ на русскій языкъ и объясненіемъ, и главнѣйшія событія свѣт. исторіи Ветхаго и Новаго завѣта. Руководство—Сокращ. исторія Ветхаго и Новаго завѣта прот. Свирѣлива и начатки пров. ученія Филарета. По русскому языку: правильное, бѣглое и сознательное чтеніе, элементарныя свѣдѣнія изъ русской грамматики, знаніе наизусть не менѣе 10 басенъ и стихотвореній. Учебникъ грамматики Д. Тихомирова, Христоматія „Родина“ Радонежскаго. По ариметикѣ: нумерація, подробное изученіе чиселъ до ста; знакомство съ первыми четырьмя дѣйствіями и таблицами и таблица умноженія.

При училищѣ существуетъ пансіонъ на 200 человекъ. За содержаніе въ немъ полный пансіонеръ—духовный платитъ въ годъ, по полугодіямъ, 120 р., свѣтскій—210 р.,—полупансіонеръ (безъ одежды, обуви и учебниковъ)—духовный 80 р.,—свѣтскій—170 р. Для сиротъ и дѣтей окружнаго духовенства существуютъ стипендіи отъ окружнаго духовенства: 40 полнокоштныхъ, 30 полукосштныхъ и 10 съ уменьшенной платой,—50 р., вмѣсто 80 р.; частныхъ стипендій 3 на $\frac{1}{10}$ съ благотворительнаго капитала. Въ 189 $\frac{3}{4}$ уч. г. было 190 учениковъ, 161 дух. званія и 29 свѣтскаго. Въ общежитіи помѣщалось 176 уч., а остальные на частныхъ квартирахъ. На содержаніе училища израсходовано въ 1894 г. 39,707 руб. 10 коп., въ т. ч. сводальныхъ 5,538 р. 31 коп., остальные въ мѣстныхъ источникахъ. Въ учительской бібліотекѣ числится 1,039 названій книгъ въ 1,989 том., въ ученической 539 названій въ 1,052 том. Училище переведено въ Сумы съ 1888 г., а открыто въ Ахтыркѣ 30 авг. 1819 г.

Сумской Комитетъ Харьковскаго Общества распространенія въ народѣ грамотности.

1. **Женская воскресная школа.** Школа помѣщается въ зданіи земскаго женскаго училища. Занятія въ ней начинаются съ сентября и продолжаются до мая; обученіе безплатное. Къ 1 января 1895 г. въ школѣ состояло 127 уч.

2. **Женское начальное училище.** Училище помѣщается въ зданіи бывшаго пріюта Сумскаго благотворительнаго Общества. Ученицы по степени познанія раздѣляются на 3 отдѣленія. Кромѣ учебныхъ предметовъ, онѣ обучаются рукодѣлю. Къ 1 января 1895 г. въ училищѣ состояло 108 ученицъ.

3. **Народныя чтенія.** Чтенія происходятъ въ домѣ Сумскаго земства. Завѣдываніе или поручено особой комиссіи.

Всѣхъ чтеній въ 1895 было 30: 13 для народа и 17 для учащихся.

Правила примѣненія общаго пассажирскаго тарифа

Россійскихъ желѣзныхъ дорогъ и условія проѣзда по пассажирскимъ билетамъ и провоза багажа за плату по сему тарифу.

(Съ 1 декабря 1894 года).

§ 1. Общій пассажирскій тарифъ Россійскихъ желѣзныхъ дорогъ примѣняется на всѣхъ открытыхъ для постояннаго движенія русскихъ желѣзныхъ дорогахъ, за исключеніемъ Баскунчакской, Закавказской, Ириновской, Оболнской, Приморской (Сестрорѣцкой), Царскосельской и Финляндскихъ желѣзныхъ дорогъ.

§ 2. Платы по общему пассажирскому тарифу взимаются въ размѣрахъ, указанныхъ въ „Расчетныхъ таблицахъ платъ за перевозку пассажировъ I, II и III классовъ и ихъ багажа“.

§ 3. Общій пассажирскій тарифъ примѣняется ко всѣмъ перевозкамъ пассажировъ I, II и III классовъ и ихъ багажа въ мѣстномъ и прямомъ (внутреннемъ и международномъ) сообщеніяхъ, примѣняющихъ этотъ тарифъ желѣзныхъ дорогъ (§ 1), кромѣ тѣхъ перевозокъ, для коихъ на сихъ дорогахъ установлены особые тарифы.

§ 4. Платы по общему пассажирскому тарифу взимаются съ расчетомъ за дѣйствительное общее непрерывное, по указанному въ выдаваемомъ пассажиру билетѣ направленію, протяженіе перевозки по примѣняющимъ сей тарифъ желѣзнымъ дорогамъ, хотя бы эти дороги были и различной колеи; причемъ изъ этого правила сдѣланы слѣдующія исключенія:

а) въ тѣхъ случаяхъ, когда дорога отправленія или назначенія участвуетъ въ перевозкѣ лишь своею соединительною вѣтвью въ какомъ либо узловомъ пунктѣ, плата за перевозку по этой вѣтви до или отъ станціи перехода пассажира на сосѣднюю дорогу, или съ сосѣдней дороги взимается особо по мѣстному тарифу дороги отправленія или назначенія и плата за перевозку на остальномъ пути слѣдованія пассажира отъ или до сказанной станціи взимается по общему пассажирскому тарифу;

б) плата за провозъ по пограничнымъ вѣтвямъ: Варшавско-Вѣнской желѣзной дороги въ Александровѣ, Границѣ и Сосновицахъ, Ивангородо-Домбровской желѣзной дороги въ Границѣ и Сосновицахъ и Юго-Западныхъ желѣзныхъ дорогъ въ Гравѣ, Радзивиловѣ, Волочискѣ, Новоселицахъ и Унгвахъ взимается особо по подлежащимъ мѣстнымъ тарифамъ названныхъ дорогъ; плата же за провозъ по русскимъ дорогамъ до или отъ станцій: Александрово, Граница, Сосновицы, Граве, Радзивиловъ, Волочискъ, Новоселицы и Унгви взимается по общему пассажирскому тарифу;

в) при слѣдованіи пассажировъ отъ или до станцій, расположенныхъ въ Одессѣ, плата по общему пассажирскому тарифу взимается за разстояніе перевозки отъ или до станцій Одесса—Главная, за провозъ же по Одесскимъ городскимъ вѣтвямъ между этою станціею и другими, расположенными на сихъ вѣтвяхъ станціями, плата взимается особо по мѣстному тарифу Юго-Западныхъ желѣзныхъ дорогъ;

г) при слѣдованіи пассажировъ отъ или до станцій Славянскъ-городъ Курско-Харьково-Азовской желѣзной дороги плата по общему пассажирскому тарифу взимается за разстояніе перевозки отъ или до станцій Славянскъ названной дороги, за провозъ же по вѣтви между станціями Славянскъ и Славянскъ-городъ плата взимается особо по установленному по сей вѣтви тарифу,

и д) при слѣдованіи пассажировъ отъ или до станцій Портовой вѣтви Николаевской дороги, плата за провозъ по этой вѣтви до или отъ станцій перехода пассажира на сосѣднюю дорогу или съ сосѣдней дороги взимается особо по мѣстному тарифу Портовой вѣтви, а плата за провозъ на остальномъ пути слѣдованія пассажира отъ или до сказанной станцій—по общему пассажирскому тарифу.

Примѣчаніе. Дорога Ярославско-Вологодская и Заволжскіе участки Казань—Зеленый Долъ Московско-Казанской и Покровская-Уральскъ съ его вѣтвями Рязанско-Уральской дорогъ въ отношеніи примѣненія общаго пассажирскаго тарифа считаются непрерывно связанными съ дорогами сѣти, и платы по этому тарифу взимаются съ расчетомъ за общее разстояніе перевозки по желѣзнымъ дорогамъ, включая въ это разстояніе и разстояніе перевозки по Ярославско-Вологодской дорогѣ и названнымъ участкамъ Московско-Казанской и Рязанско-Уральской дорогъ, причѣмъ за переправу пассажировъ и багажа черезъ Волгу средствами Московско-Ярославско-Архангельской, Московско-Казанской и Рязанско-Уральской дорогъ взимается особая сверхъ общаго тарифа плата (§ 30).

§ 5. На всѣхъ русскихъ желѣзныхъ дорогахъ, связанныхъ между собою непрерывнымъ рельсовымъ путемъ, хотя бы и различной колени, считая въ томъ числѣ Заволжскіе участки и вѣтви дорогъ: Московско-Ярославско-Архангельской, Московско-Казанской и Рязанско-Уральской, билеты на проѣздъ пассажировъ во внутреннемъ и прямомъ сообщеніи выдаются на станціи отправленія на весь путь слѣдованія пассажира по означеннымъ дорогамъ, и притомъ не только въ кратчайшемъ направленіи, но пожеланію пассажира, и въ установленныхъ обходныхъ направленіяхъ; равнымъ образомъ и пассажирскій багажъ принимается къ перевозкѣ отъ станцій отправленія до станцій назначенія въ тѣхъ же кратчайшемъ и обходныхъ направленіяхъ.

Отъ сего правила допускаются слѣдующія отступленія:

а) если поѣздка начинается или оканчивается соединительною вѣтвью, то, при отсутствіи между дорогами особаго соглашенія, билеты выдаются въ первомъ случаѣ только на соединительную вѣтвь, а во второмъ только до соединительной вѣтви,

и б) для проѣзда по вѣтвямъ и подъѣзднымъ путямъ, которыя эксплуатируются на особыхъ основаніяхъ и на которыя общій пассажирскій тарифъ не распространяется, билеты выдаются, исключительно, на станціяхъ сихъ вѣтвей и подъѣздныхъ путей.

О таковыхъ вѣтвяхъ и подъѣздныхъ путяхъ публикуется во общее свѣдѣніе (см. § 1 и пункты б, в, г и д § 4).

§ 6. Для проѣзда пассажировъ установлены слѣдующіе билеты:

а) Картонные единичные билеты, на конхъ должны быть отпечатаны: номеръ

билета, классъ вагона, станціи отправленія, станціи назначенія, путь слѣдованія *), стоимость проѣзда, стоимость провоза 10 фунтовъ багажа, срокъ дѣйствія билета и оговорка о воспрещеніи передачи билета въ пути.

б) Картонные разрѣзные билеты, съ тѣми же свѣдѣніями, какъ и на единичныхъ билетахъ, за исключеніемъ станцій назначенія, которыхъ на каждомъ билетѣ должно быть отпечатано нѣсколько, не болѣе пятнадцати, причемъ съ правой стороны билета, противъ каждой станціи назначенія, должна значиться стоимость проѣзда до этой станціи, а съ лѣвой стороны—стоимость провоза 10 фунтовъ багажа.

в) Бумажные бланковые билеты, состоящіе изъ трехъ частей, изъ коихъ правая, составляя собственно билетъ, должна заключать въ себѣ номеръ и классъ билета, названіе станцій отправленія и назначенія и путь слѣдованія, а лѣвая часть является талономъ къ билету.

Въ средней части, раздѣленной на десять равныхъ частей, соответствующихъ каждой отдѣльному поясу, обозначены: номера поясовъ, разстоянія, до которыхъ предоставляется право проѣзда, стоимость проѣзда, срокъ дѣйствительности билета съ оговоркою о воспрещеніи передачи билета и стоимость провоза 10 фунтовъ багажа.

г) Купонныя книжки, предназначенныя для пассажирскаго проѣзда въ прямомъ сообщеніи русскихъ желѣзныхъ дорогъ съ иностранными и пароходными обществами и состоящія изъ оберточного листка и купоновъ, число коихъ устанавливается по соглашенію участвующихъ въ сообщеніи перевозныхъ предпріятій. На оберточныхъ листкахъ должны быть отпечатаны: серія и номеръ купонной книжки, названіе дороги, которой принадлежитъ станція отправленія, классъ вагона, станція отправленія и назначенія, путь слѣдованія, срокъ дѣйствія книжки въ предѣлахъ Россіи, стоимость купонной книжки и стоимость провоза 10 фунтовъ багажа. На каждомъ же купонномъ листкѣ должны значиться: серія и номеръ книжки, классъ вагона и названія конечныхъ станцій того разстоянія, которому соответствуетъ купонъ. Купонные листки располагаются въ книжкѣ въ послѣдовательномъ порядкѣ пути слѣдованія пассажира.

Независимо сего для проѣзда пассажировъ въ дачныя мѣстности устанавливаются особые билеты подъ названіемъ обратныхъ абонементныхъ и т. п.; свѣдѣнія о нихъ билетахъ публикуются при введеніи ихъ въ дѣйствіе.

Примѣчаніе. На проѣздъ пассажировъ въ прямомъ сообщеніи русскихъ дорогъ съ иностранными, вмѣсто купонныхъ книжекъ могутъ, быть выдаваемы также и единичные билеты тамъ, гдѣ такіе билеты установлены.

§ 7. Выдача пассажирскихъ билетовъ единичныхъ, разрѣзныхъ или бланковыхъ предоставляется усмотрѣнію желѣзныхъ дорогъ и производится въ зависимости отъ того, какіе билеты до требуемой пассажиромъ станціи назначенія имѣются въ кассѣ.

§ 8. При выдачѣ изъ станціонныхъ кассъ билетовъ и купонныхъ книжекъ, кассиръ обозначаетъ на нихъ штемелемъ мѣсяцъ и число выдачи билета или книжки и номеръ того поѣзда, на который билетъ или книжка выданы. При этомъ картонные разрѣзные билеты (пунктъ б § 6) должны быть разрѣзываемы кассиромъ такимъ образомъ, чтобы на отрѣзкѣ, подлежащемъ выдачѣ пассажиру, станція, до которой пассажиръ слѣдуетъ, была послѣднею.

При выдачѣ бумажныхъ бланковыхъ билетовъ (пунктъ в § 6) кассиръ, прописавъ на билетѣ и на талонѣ къ нему станцію назначенія и путь слѣдованія

*) На билетахъ-внутренняго сообщенія путь слѣдованія не указывается.

(отличительные узловые пункты, через которые пассажиру предстоит проѣхать), долженъ разрѣзать среднюю часть билета такъ, чтобы на выдаваемой пассажиру часть, соответствующій разстройнои до станціи назначенія, значился послѣднимъ.

Подчистки и поправки на бланковыхъ билетахъ не допускаются, и билеты съ таковыми поправками и подчистками признаются недействительными.

§ 9. Каждый пассажиръ имѣетъ право на провозъ бесплатно, въ вагонѣ того класса, въ которомъ слѣдуетъ самъ, одного ребенка до пятилѣтняго возраста, если ребенокъ этотъ не занимаетъ особаго мѣста; за провозъ же остальныхъ ѣдущихъ съ пассажиромъ дѣтей этого возраста взимается за каждого плата, какъ за ребенка старше пяти лѣтъ. Плата за провозъ дѣтей въ возрастѣ отъ 5 до 10 лѣтъ взимается въ размѣрѣ четверти платы соответственнаго класса, установленной по тарифу для проѣзда взрослыхъ пассажировъ. За провозъ дѣтей въ возрастѣ свыше 10 лѣтъ плата взимается въ томъ же размѣрѣ, какъ и за провозъ взрослыхъ пассажировъ.

§ 10. На проѣздъ дѣтей отъ 5 до 10-лѣтняго возраста, пользующихся установленною скидкою съ общаго тарифа, выдаются тѣ же билеты, что и для взрослыхъ, разрѣзаемые при выдачѣ изъ кассъ установленнымъ порядкомъ. На купонныхъ же книжкахъ, предназначенныхъ для выдачи дѣтямъ, должно быть отпечатано: на оборотномъ листкѣ слово „дѣтская“, а на каждомъ купонѣ „дѣтскій“.

§ 11. Платы по общему пассажирскому тарифу применяются при перевозкахъ во всѣхъ поѣздахъ, установленныхъ для перевозки пассажировъ I, II и III классовъ, кромѣ тѣхъ поѣздовъ увеличенной скорости, поименованныхъ ниже (въ § 13) жел. дорогъ, за проѣздъ въ коихъ взимаются особыя дополнительные платы.

Дополнительная плата за проѣздъ въ поѣздахъ увеличенной скорости дѣтей въ возрастѣ отъ 5 до 10 лѣтъ взимается въ размѣрѣ четверти дополнительной платы, установленной для взрослыхъ пассажировъ.

Означенныя дополнительныя платы за проѣздъ въ поѣздахъ увеличенной скорости, а равно плата за предоставляемыя пассажирамъ разнаго рода удобства, какъ то: особыя отдѣленія въ вагонахъ (купе), спальные мѣста и постельныя принадлежности — взимаются дорогами, производящими перевозку въ поѣздахъ увеличенной скорости и предоставляющими пассажирамъ упомянутыя удобства, сверхъ платъ за проѣздные билеты — въ размѣрѣ и на основаніяхъ, указанныхъ ниже въ §§ 13, 14 и 15.

§ 12. На проѣздъ въ курьерскихъ и скорыхъ поѣздахъ, а равно на пользованіе отдѣленіями и спальными мѣстами, когда за это установлена особая, сверхъ общаго тарифа, добавочная плата, пассажирамъ, независимо отъ обыкновенныхъ билетовъ на весь путь ихъ слѣдованія, выдаются на соответствующихъ дорогахъ добавочныя билеты.

§ 13. Дополнительные платы за проѣздъ въ поѣздахъ увеличенной скорости взимаются: на Николаевской желѣзной дорогѣ за перевозку пассажировъ по этой дорогѣ въ курьерскихъ и скорыхъ поѣздахъ и на С.-Петербурго-Варшавской желѣзной дорогѣ за перевозку пассажировъ по этой дорогѣ въ скорыхъ поѣздахъ.

§ 14. Особыя отдѣленія (купе) предоставляются пассажирамъ за указанную ниже плату только въ вагонахъ I класса.

Пассажиры, желающіе совершить поѣздку въ особомъ отдѣленіи, сверхъ платъ за билеты I класса для проѣзда въ даннаго рода поѣздѣ, уплачиваютъ за наемъ отдѣленія, включая и Государственный сборъ, дополнительную плату:

а) при наймѣ четырехмѣстнаго отдѣленія:

однимъ пассажиромъ по 4 коп. за отдѣленіе съ версты.

двумя „ „ „ 3 „ „ „ „ „ „

тремя пассажирами по 2 коп. за отдѣленіе съ версты.

четырьмя " " 1 " " " " "

б) при наймѣ двухмѣстнаго отдѣленія:

однимъ пассажиромъ по 2 коп. за отдѣленіе съ версты.

двумя " " 1 " " " " "

Примѣчаніе 1. При наймѣ отдѣленій, подъ четырехмѣстнымъ и двухмѣстнымъ отдѣленіями подразумѣваются такія отдѣленія, въ которыхъ четыре и два пассажира могутъ лечь.

Примѣчаніе 2. На Николаевской желѣзной дорогѣ пассажиры, нанявшіе особое отдѣленіе за указанную выше плату, пользуются постельными принадлежностями (подушкой, одеяломъ и постельнымъ бѣльемъ) безъ взиманія за эти принадлежности особой платы.

Означенная дополнительная плата за наемъ отдѣленій взимается: въ безпересадочныхъ сообщеніяхъ за разстояніе до станціи назначенія пассажировъ и въ сообщеніяхъ съ пересадкою—за разстояніе до той станціи, на которой пассажиры должны перейти въ другой вагонъ.

Наемъ отдѣленія при предъявленіи двухъ или большаго числа проѣздныхъ билетовъ допускается только въ томъ случаѣ, когда предъявляемые пассажирами билеты взяты: въ безпересадочныхъ сообщеніяхъ *до одной и той же станціи назначенія* и въ сообщеніяхъ съ пересадкою до станціи пересадки и до станціи, за нею лежащихъ.

Размѣръ дополнительной платы за наемъ отдѣленія опредѣляется на основаніи числа предъявленныхъ билетовъ I класса на проѣздъ взрослыхъ пассажировъ, причѣмъ каждыя *два* дѣтскіе билета считаются за одинъ билетъ для взрослого. Одинъ дѣтскій билетъ при опредѣленіи платы за наемъ отдѣленія въ расчетъ не принимается.

Удовлетвореніе требованій пассажировъ объ отводѣ имъ за указанную плату особыхъ отдѣленій для желѣзныхъ дорогъ *не обязательно*, и таковыя требованія удовлетворяются дорогами лишь по мѣрѣ возможности.

§ 15. Спальныя мѣста и постельныя принадлежности предоставляются пассажирамъ на нѣкоторыхъ поименованныхъ ниже желѣзныхъ дорогахъ, и требованія пассажировъ о предоставленіи имъ означенныхъ мѣстъ и принадлежностей удовлетворяются сими дорогами лишь по мѣрѣ возможности.

Платы за спальныя мѣста и постельныя принадлежности взимаются, сверхъ платы за проѣздные билеты, на нижеслѣдующихъ основаніяхъ:

А) На казенныхъ желѣзныхъ дорогахъ взимаются за спальныя мѣста въ вагонахъ этихъ дорогъ слѣдующія, включая и Государственный сборъ, дополнительные платы:

За одно спальное мѣсто:

	въ вагонѣ I класса.	въ вагонѣ II класса.	въ вагонѣ III класса.
За 1 ночь	2 руб. 50 коп.	2 руб. 00 коп.	1 руб. 50 коп.
" 2 "	4 " 50 "	3 " 50 "	2 " 60 "
" 3 "	5 " 75 "	4 " 50 "	3 " 50 "
" 4 "	7 " 00 "	5 " 50 "	4 " 25 "
" 5 "	8 " 25 "	6 " 50 "	5 " 00 "

При наймѣ спальныхъ мѣстъ за указанную плату, подъ ночью подразумѣвается время съ 9 час. вечера одного дня до 9 час. дня слѣдующаго дня, и пассажиру, нанявшему спальное мѣсто на одну или нѣсколько ночей, отводится для пользованія въ теченіи соотвѣтственнаго числа ночей мѣсто, на которомъ пасса-

жиръ можетъ лечь, и сверхъ того предоставляются на каждую ночь: пассажиру I или II класса постельныя принадлежности (подушка, одѣяло и постельное бѣлье), а пассажиру III класса подушка.

За пользованіе спальнымъ мѣстомъ въ теченіи части ночи плата взимается въ томъ же размѣрѣ, какъ и за цѣлую ночь.

Указанныя выше платы взимаются по расчету за дѣйствительное число отведенныхъ отдѣльныхъ спальныхъ мѣстъ, независимо отъ того, отводятся ли эти мѣста для взрослыхъ пассажировъ или для дѣтей, причемъ одно спальное мѣсто можетъ быть нанимаемо за установленную плату для двухъ или большаго числа дѣтей.

Въ выдаваемыхъ пассажирамъ квитанціяхъ въ уплатѣ денегъ за спальные мѣста обозначаются тѣ ночныя промежутки времени, въ теченіи которыхъ пассажиръ можетъ пользоваться спальнымъ мѣстомъ.

Спальные мѣста предоставляются пассажирамъ для пользованія при проѣздѣ по двумъ или нѣсколькимъ, непрерывно примыкающимъ одна къ другой, казеннымъ дорогамъ лишь въ тѣхъ случаяхъ, когда установлено прямое, безпересадочное по этимъ дорогамъ сообщеніе въ спальныхъ вагонахъ.

Объ открытіи продажи спальныхъ мѣстъ на отдѣльныхъ казенныхъ дорогахъ и въ отдѣльныхъ сообщеніяхъ этихъ дорогъ публикуется въ росписаніяхъ подлежащихъ дорогъ и сообщеній.

В) За пользованіе постельнымъ бѣльемъ при проѣздѣ въ вагонахъ I и II классовъ между Москвою и Ростовомъ на Дону (черезъ Рязань-Козловъ) и Москвою и Саратовомъ (черезъ Рязань)—взимаются съ каждаго пассажира слѣдующія, включая и Государственный сборъ, дополнительные платы:

Московско-Казанскою дорогою по 1 р. — к. за ночь.

Рязанско-Уральскою дорогою „ 1 „ 50 „ „

Юго-Восточными дорогами „ 1 „ 50 „ „

В) За пользованіе мѣстами I и II классовъ въ спальныхъ вагонахъ Новгородской жел. дороги на протяженіяхъ Чудово-Новгородъ, Новгородъ-Старая Русса и Чудово-Старая Русса или на части этихъ протяженій взимаются слѣдующія, включая и Государственный сборъ, дополнительные платы:

За протяженіе Чудово-Новгородъ по 1 р. — к. съ пассажира.

„ „ Новгород.-Старая Русса „ — „ 75 „ „

„ „ Чудово-Старая Русса „ 1 „ 50 „ „

За наемъ особаго отдѣленія I или II класса въ спальныхъ вагонахъ Новгородской дороги дополнительная плата взимается въ указанномъ выше размѣрѣ по расчету за дѣйствительно занятое число мѣстъ въ нанятомъ отдѣленіи, но не менѣе 3 рублей при наймѣ отдѣленія на все или часть протяженія участковъ Чудово-Новгородъ и Новгородъ-Старая Русса и 5 рублей при наймѣ отдѣленія на все или часть протяженія Чудово-Старая Русса.

За все или часть протяженія между Варшавою и Вѣною:

съ пассажира I класса 5 руб. 60 коп. + 6,00 марокъ.

„ „ II „ 4 „ + 4,80 „

Сверхъ означенныхъ платъ взимается Государственный сборъ въ размѣрѣ: съ пассажира I класса 84 к. и съ пассажира II класса 60 к.

Примѣчаніе. При покупкѣ билета на спальное мѣсто на протяженіи Варшавско-Вѣнской дороги пассажиръ имѣетъ право уплатить деньги въ германской или русской валютѣ по курсу, установленному Министерствомъ Финансовъ на каждые три мѣсяца на представляемые въ таможенн въ доплату къ золоту кредитныя рубли.

б) На Московско-Брестской и Варшавско-Тереспольской жел. дорогахъ.

За все или часть протяженія:

	съ пассажира I класса	съ пассажира II класса
Москва-Варшава	5 руб. 60 коп.	4 руб. 80 коп.
Москва-Смоленскъ	3 " 60 "	2 " 80 "
Смоленскъ-Варшава . . .	4 " 80 "	4 " 00 "

Сверхъ означенныхъ платъ взимается Государственный сборъ въ размѣрѣ 15⁰/₀ сихъ платъ.

в) На Московско-Нижегородской желѣзной дорогѣ.

За все или часть протяженія между Москвою и Нижнимъ-Новгородомъ по 4 руб. съ каждаго пассажира какъ I, такъ и II класса, со взиманіемъ сверхъ этой платы Государственного сбора въ размѣрѣ 60 к. съ пассажира.

г) На С.-Петербургско-Варшавской желѣзной дорогѣ.

За все или часть протяженія:

	съ пассажира I класса	съ пассажира II класса
С.-Петербургъ-Вержболово . .	6 руб. 50 коп.	4 руб. 50 коп.
С.-Петербургъ-Варшава . . .	6 " 40 "	5 " 20 "
С.-Петербургъ-Вильно	4 " 80 "	3 " 60 "
Вильно-Варшава	3 " 20 "	2 " 40 "

Сверхъ означенныхъ платъ взимается Государственный сборъ въ размѣрѣ 15⁰/₀ сихъ платъ.

Примѣчаніе къ пунктамъ в. и г. Всякій пассажиръ, имѣющій билетъ II класса, можетъ приобрести за указанную дополнительную плату лишь одно мѣсто въ вагонѣ сего класса, пассажиръ же I класса имѣетъ право, при одномъ билетѣ I класса, приобрести за установленную дополнительную плату 2 спальныхъ мѣств.

Е. За пользованіе мѣстами I и II классовъ въ имѣющихъ обращеніе по Балтійской жел. дорогѣ между С.-Петербургомъ и Ревелемъ спальныхъ вагоновъ финляндскаго Общества спальныхъ вагоновъ взимается съ каждаго пассажира какъ I, такъ и II класса дополнительная плата въ 2 руб. 40 к. съ прибавленіемъ къ ней Государственного сбора въ размѣрѣ 36 к. съ пассажира.

Примѣченіе. Пассажиръ, имѣющій билетъ II класса, можетъ приобрести за указанную плату лишь одно спальное мѣсто сего класса, пассажиръ же I класса, при одномъ билетѣ I класса, имѣетъ право приобрести за установленную плату два спальныхъ мѣста.

Ж. За пользованіе мѣстами I и II классовъ между Варшавою и Берлиномъ (черезъ Александрово) въ спальныхъ вагонахъ Прусскихъ Правительственныхъ ж. дор. взимаются дополнительные платы:

съ пассажира I класса	въ размѣрѣ 10 марокъ
" " II "	" " 8 "

Сверхъ означенныхъ платъ взимается Государственный сборъ съ пассажира I класса—55 пфенговъ и съ пассажира II класса—44 пфенга.

Примѣчаніе. При приобретеніи билета на спальное мѣсто на протяженіи Варшавско-Вѣнской дороги пассажиры имѣютъ право уплатить деньги въ германской или русской валютѣ по установленному для уплаты таможенныхъ пошлинъ курсу.

§ 16. Плата за наемъ отдѣльныхъ вагоновъ взимается по соотвѣтственному тарифу съ расчетомъ за дѣйствительно занятое пассажирами въ нанятомъ вагонѣ число мѣстъ и за все разстоянiе, на которомъ нанятый вагонъ долженъ прослѣдовать, причемъ однако плата сiя взимается:

а) На Новгородской желѣзной дорогѣ.

За вагонъ I класса не менѣе чѣмъ за 8 мѣстъ	}	по тарифу для взрослыхъ пассажировъ.
" " II " " " " " " 14 "		
" " III " " " " " " 20 "		

б) На всѣхъ прочихъ примѣняющихъ общій пассажирскій тарифъ желѣзныхъ дорогахъ.

За вагонъ I класса не менѣе чѣмъ за 12 мѣстъ	}	по тарифу для взрослыхъ пассажировъ.
" " II " " " " " " 20 "		
" " III " " " " " " 30 "		

Отдѣльные вагоны могутъ быть ванимаемы пассажирами за указанную выше плату лишь для проѣзда въ мѣстномъ сообщенiи каждой жел. дороги, при условiи заблаговременнаго заявленiя пассажирами на станцiи отправленiя о желанiи нанять отдѣльный вагонъ для слѣдованiя съ опредѣленнымъ поѣздомъ; при проѣздѣ же пассажировъ въ прямомъ сообщенiи по нѣсколькимъ жел. дорогамъ отдѣльные вагоны могутъ быть предоставляемы пассажирамъ за установленную плату только на протяженiи до станцiи перехода пассажировъ съ данной дороги на сосѣдную дорогу.

Въ зависимости отъ изложеннаго предъявляемые при наймѣ отдѣльныхъ вагоновъ проѣздные билеты должны быть взяты до одной и той же станцiи назначенiя или же до станцiи перехода пассажировъ съ данной дороги на сосѣдную дорогу и станцiй, лежащихъ за этимъ пунктомъ перехода пассажировъ на сосѣдную дорогу.

Удовлетворенiе требованiй пассажировъ объ отводѣ имъ отдѣльныхъ вагоновъ для дорогъ не обязательно, и таковыя требованiя удовлетворяются дорогами лишь по мѣрѣ возможности.

§ 17. Если пассажиръ по какимъ либо причинамъ не отправляется со станцiи первоначальнаго отправленiя съ тѣмъ поѣздомъ, номеръ котораго обозначенъ на выданномъ ему билетѣ или купонной книжкѣ, то для сохраненiя дѣйствительности такого билета онъ долженъ заявить о семъ начальнику станцiи или лицу его замѣняющему, которые въ удостовѣренiе годности билета налагаютъ на обратной сторонѣ его штемпелемъ слова: „остановка, станцiя №№“ (названiе станцiи). Засимъ при отправленiи пассажира билетъ этотъ долженъ быть вновь предъявленъ въ кассу для отмѣтки на немъ мѣсяца и дня отъѣзда пассажира и номера поѣзда. При этомъ срокъ дѣйствительности такого билета не отсрочается и начинается съ полуночи, слѣдующей за временемъ его приобрѣтенiя въ кассѣ (§ 19).

Билеты безъ означенныхъ отмѣтокъ начальника станцiи и кассы признаются недействительными, и пассажиры, оказавшiеся въ поѣздѣ съ подобными билетами, считаются безбилетными, съ послѣдствiями, указанными въ ст. 23 Общаго Устава Росс. жел. дор. (см. и. а § 23).

§ 18. Выдаваемые пассажирамъ единичные, разрывные и бланковые билеты сохраняютъ свою силу одинаково для внутренняго и прямаго сообщенiй въ зависимости отъ разстоянiя всего проѣзда, причемъ для разстоянiй отъ 1 до 200 верстъ полагаются однѣ сутки,

отъ 201 до 500 верстъ	двое сутокъ
" 501 " 800 "	трое "
" 801 " 1100 "	четверо "

отъ 1101	до 1500	верстъ пять	сутокъ
" 1501	" 1900	" шесть	"
" 1901	" 2300	" семь	сутокъ

и т. д., прибавляя на каждыя 400 верстъ слѣдованія пассажира одинъ сутки съ тѣмъ, что разстоянія въ 25 верстъ и менѣе не считаются и увеличенія срока дѣйствія билета за собою не влекутъ.

Срокъ дѣйствительности купонныхъ книжекъ устанавливается по соглашенію русскихъ желѣзныхъ дорогъ съ заграничными и съ пароходными обществами.

Сроки дѣйствительности билетовъ и купонныхъ книжекъ должны значиться на самыхъ билетахъ, при этомъ на разрѣзныхъ билетахъ, на коихъ отпечатано нѣсколько, но не болѣе 15-ти станцій назначенія, обозначается срокъ, соответствующій послѣдней, указанной на билетѣ, станціи.

§ 19. Срокъ дѣйствія пассажирскаго билета и купонной книжки начинается съ полуночи, слѣдующей за временемъ взятія ихъ, и оканчивается въ полночь послѣдняго дня.

Если срокъ дѣйствія пассажирскаго билета или купонной книжки окончится въ пути до прибытія пассажира на станцію назначенія, то билетъ или книжка отбираются отъ пассажира и онъ обязанъ на первой послѣ окончанія означеннаго срока станціи—или оставить поѣздъ, или же взять отъ сей станціи новый билетъ на дальнѣйшій путь (см. п. в. § 23).

Если же просрочка произошла по винѣ дороги, или дорогъ слѣдованія и если пассажиръ не воспользовался правомъ, предоставленнымъ ему на сей случай статьею 94 Общаго Устава Росс. жел. дорогъ, то ему предоставляется требовать соответствующаго увеличенія срока дѣйствія билета или книжки, причемъ послѣдній увеличивается не менѣе, какъ на одинъ сутки. О такомъ продолженіи срока подлежащимъ начальникомъ станціи дѣлается на билетѣ или купонной книжкѣ, а въ случаѣ недостатка на оныхъ мѣста, на особо подклеенномъ къ нимъ листкѣ—соответствующая отмѣтка.

§ 20. Въ теченіи срока дѣйствительности билетовъ и купонныхъ книжекъ пассажиръ имѣетъ право прерывать свой поѣздъ на каждой по пути слѣдованія станціи, гдѣ поѣздъ останавливается по росписанію.

При перерывѣ поѣзда на одной изъ промежуточныхъ станцій какой либо дороги пассажиръ долженъ заявить о семъ начальнику станціи тотчасъ же послѣ оставленія поѣзда и предъявить свой билетъ, на оборотной сторонѣ котораго въ такомъ случаѣ налагается штемпелемъ отмѣтка: „остановка, станція №№“ (названіе станціи). Затѣмъ, при желаніи возобновить прерванное путешествіе съ той-же станціи, на коей сдѣланъ былъ перерывъ, или съ одной изъ послѣдующихъ расположенныхъ по пути слѣдованія, указанному въ билетѣ, пассажиръ, не менѣе чѣмъ за 10 минутъ до отхода поѣзда, долженъ предъявить билетъ въ кассу станціи для отмѣтки, подъ штемпельнымъ знакомъ объ остановкѣ, мѣсяца и дня отъѣзда пассажира и номера поѣзда. Безъ наложенія означенныхъ отмѣтокъ, билеты, по которымъ поѣздъ былъ прерванъ на промежуточныхъ станціяхъ дороги, считаются на этой дорогѣ не дѣйствительными и пассажиры, предъявившіе такіе билеты, признаются безбилетными (ст. 23 Общаго Устава Росс. жел. дор., см. п. а § 23).

При перерывѣ поѣзда въ пунктахъ перехода пассажира съ одной желѣзной дороги на другую—заявленій объ остановкѣ и возобновленіи поѣздки не требуется.

Примѣчаніе. Въ случаѣ заполненія обратной стороны билета или купонной книжки штемпельными отмѣтками объ остановкахъ и возобновленіяхъ поѣздки, дальнѣйшія отмѣтки дѣлаются станціонными агентами на отдѣльномъ, подклеиваемомъ къ билету, листкѣ бумаги.

§ 21. За проѣздъ пассажира, не успѣвшаго взять билетъ, на протяженіи отъ той станціи, на которой пассажиръ сѣлъ въ поѣздъ съ разрѣшенія начальника станціи (ст. 24 Общаго Устава Росс. желѣзныхъ дорогъ), до той станціи, на которой пассажиръ по продолжительности стоянки поѣзда можетъ взять билетъ, взимается плата по тарифу *отдѣльно* отъ платы за билетъ для проѣзда на остальномъ пути слѣдованія пассажира.

§ 22. Пассажиръ, переходящій въ пути изъ вагона низшаго класса въ вагонъ высшаго класса (ст. 22 Общаго Устава Россійскихъ желѣзныхъ дорогъ), покупаетъ дополнительный билетъ для проѣзда на разстояніи между станціею, на которой пассажиръ перемѣнилъ мѣсто, и станціею, до которой пассажиръ желаетъ прослѣдовать въ вагонѣ высшаго класса:

Взрослый пассажиръ при переходѣ:

изъ ваг. II	въ ваг. I кл.	— одинъ билетъ III кл.
„ „ III	„ „ I „	— „ „ II „
„ „ III	„ „ II „	— два дѣтск. бил. III „

Ребенокъ въ возрастѣ отъ 5-ти до 10-ти лѣтъ при переходѣ:

изъ ваг. II кл.	въ ваг. I кл.	— одинъ дѣтскій билетъ III кл.
„ „ III „	„ „ I „	— одинъ „ „ II „
„ „ III „	„ „ II „	— половину дѣтск. бил. III „

§ 23. Плата за проѣздъ пассажировъ, неимѣющихъ проѣздныхъ билетовъ или имѣющихъ ненадлежащіе билеты, взимается на нижеслѣдующихъ основаніяхъ:

а) Пассажиръ, оказавшійся въ поѣздѣ безъ билета, уплачиваетъ двойную стоимость билета для проѣзда на разстояніи отъ контрольной станціи до станціи остановки поѣзда, слѣдующей непосредственно за тѣмъ мѣстомъ, гдѣ обнаружено неимѣніе пассажиромъ билета.

б) Пассажиръ, проѣхавшій далѣе показанной на его билетѣ станціи назначенія, уплачиваетъ двойную стоимость билета для проѣзда на разстояніи отъ сей станціи назначенія до станціи остановки поѣзда, слѣдующей непосредственно за тѣмъ мѣстомъ, гдѣ обнаружено неимѣніе пассажиромъ надлежащаго билета.

в) Пассажиръ, слѣдующій съ билетомъ, срокъ дѣйствительности коего истекъ (§ 19), уплачиваетъ двойную стоимость билета для проѣзда на разстояніи отъ первой послѣ окончанія означеннаго срока станціи до станціи остановки поѣзда, слѣдующей непосредственно за тѣмъ мѣстомъ, гдѣ обнаружено неимѣніе пассажиромъ надлежащаго билета.

г) Пассажиръ, слѣдующій въ поѣздѣ увеличенной скорости, за проѣздъ въ коемъ установлена дополнительная плата, съ билетомъ для проѣзда въ прочаго рода пассажирскихъ поѣздахъ и безъ добавочнаго билета на проѣздъ въ поѣздѣ увеличенной скорости (§ 12), уплачиваетъ двойную стоимость добавочнаго билета для проѣзда на разстояніи отъ начальной станціи слѣдованія пассажира въ означенномъ поѣздѣ увеличенной скорости до станціи остановки этого поѣзда, слѣдующей непосредственно за тѣмъ мѣстомъ, гдѣ обнаружено неимѣніе пассажиромъ добавочнаго билета.

д) Пассажиръ, слѣдующій самовольно въ вагонѣ высшаго класса съ билетомъ низшаго класса, доплачиваетъ за разстояніе отъ станціи выдачи билета сего низшаго класса до станціи остановки поѣзда, слѣдующей непосредственно за тѣмъ мѣстомъ, гдѣ обнаружено неимѣніе пассажиромъ надлежащаго билета:

Взрослый пассажиръ при слѣдованіи:

съ бил. II въ ваг. I кл.—двойную стоимость билета III кл.
 " " III " " I " — " " " " II "
 " " III " " II " — стоимость билета . . . III "

Ребенокъ въ возрастѣ отъ 5 до 10 лѣтъ при слѣдованіи:

съ бил. II въ ваг. I кл.—двойную стоим. дѣтск. бил. III кл.
 " " III " " I " — " " " " II "
 " " III " " II " — " " " " III "

§ 24. Пассажиру, удаленному изъ поѣзда по одной изъ причинъ, указанныхъ въ ст. 27 Общаго Устава Росс. жел. дорогъ, возвращается разница между стоимостью оплаченнаго имъ билета и стоимостью билета того же класса на проѣздъ отъ станціи отправленія пассажира до станціи, на которой онъ былъ удаленъ изъ поѣзда.

§ 25. Каждый пассажирскій билетъ даетъ право на бесплатный провозъ въ багажномъ вагонѣ одного пуда, а дѣтскій билетъ—20 фун. багажа; за перевозку же въ багажномъ вагонѣ багажа, сверхъ этого льготнаго вѣса, плата взимается съ каждаго 10 фунтовъ, считая неполные 10 фунтовъ за полные, по багажному тарифу, указанному въ „Расчетныхъ таблицахъ“ платъ за перевозку пассажировъ I, II и III классовъ и ихъ багажа,—съ расчетомъ сей платы за общее дѣйствительное, непрерывное протяженіе перевозки по примѣняющимъ общій пассажирскій тарифъ жел. дорогамъ (§ 1).

За провозъ въ багажномъ вагонѣ собакъ, комнатныхъ животныхъ и птицъ взимается, включая и Государственный сборъ, плата по 0,575 к. со штуки или того помещенія, въ которомъ перевозятся животныя или птицы (кѣтки, корзины и т. п.), и версты.

Собаки, комнатныя животныя и птицы принимаются къ перевозкѣ въ багажномъ вагонѣ лишь въ мѣстномъ сообщеніи отдѣльныхъ дорогъ, и передача собакъ, животныхъ и птицъ съ одной дороги на другую должна производиться распоряженіемъ самихъ пассажировъ.

§ 26. Въ приемѣ багажа пассажиру выдается желѣзною дорогою квитанція установленной формы. Багажъ отправляется съ тѣмъ поѣздомъ, на который онъ сданъ къ перевозкѣ, и передается съ одной дороги на другую, безъ участія въ томъ пассажира, на ближайшей отходящей по росписанію поѣздъ.

Отступленія отъ сего допускаются съ разрѣшенія Министра Путей Сообщенія лишь для пунктовъ, гдѣ станціи различныхъ дорогъ расположены не въ общихъ вокзалахъ, причѣмъ о такихъ отступленіяхъ, заблаговременно, публикуется во всеобщее свѣдѣніе съ указаніемъ тѣхъ номеровъ поѣздовъ, на которые багажъ будетъ передаваемъ.

§ 27. Пассажиръ, желающій получить свой багажъ въ пути, долженъ сдѣлать о семъ заявленіе на станціи отправленія или на станціяхъ передачи багажа съ одной дороги на другую. Въ сихъ случаяхъ багажная касса обязана сдѣлать на багажной квитанціи соотвѣтственную отмѣтку и багажъ обязательно выдается пассажиру на указанной имъ станціи. По заявленіямъ, сдѣланнымъ въ указанныхъ пунктахъ, выдача багажа для желѣзныхъ дорогъ не обязательна и производится по мѣрѣ возможности.

При выдачѣ багажа въ пути, вачальники соотвѣтственныхъ станцій дѣлаютъ на багажной квитанціи отмѣтку штемелемъ: „остановка, станція №№“, и если багажъ выданъ весь, оставляютъ квитанцію у себя, а пассажиру выдаютъ въ полученіи отъ него квитанціи особую росписку. Если же взятъ не весь багажъ, а

только отдѣльные мѣста его, то на квитанціи дѣлается отмѣтка о числѣ взятыхъ мѣстъ и о вѣсѣ ихъ, а самая квитанція возвращается пассажиру.

При дальнѣйшемъ отправленіи взятаго багажа пассажиръ долженъ предъявить означенную квитанцію или выданную при отобраніи ея росписку въ багажную кассу, которая проставивъ на квитанціи (предъявленной при отъѣздѣ или взятой отъ пассажира при выдачѣ багажа), подъ штемпелемъ объ остановкѣ, штемпель съ обозначеніемъ поѣзда, числа и мѣсяца отправленія, возвращаетъ квитанцію пассажиру.

Если вмѣсто взятаго багажа пассажиръ вновь предъявитъ таковой къ отправкѣ въ большемъ или меньшемъ по вѣсу количествѣ, то ему выдается новая багажная квитанція, съ обозначеніемъ на самой квитанціи, что она выдана взаменъ отобранной, причемъ за дополнительный вѣсъ взывается добавочная плата.

§ 28. Плата за храненіе багажа взимается въ размѣрѣ 2 коп. съ мѣста багажа въ сутки:

а) на станціяхъ отправленія—съ багажа, задержаннаго не по винѣ желѣзной дороги, за время отъ отхода поѣзда, съ которымъ багажъ долженъ бы быть отправленъ до нагрузки его въ вагонъ;

б) на станціяхъ назначенія—за время по истеченіи срока бесплатнаго храненія (24 часа съ момента прибытія) до принятія багажа получателемъ;

и в) на станціяхъ остановки багажа въ пути (§ 28)—за время по истеченіи 24 часовъ съ момента прибытія багажа на станцію до принятія багажа получателемъ, или до нагрузки его въ вагонъ для дальнѣйшей отправки.

Сборъ за храненіе багажа по одной квитанціи взимается не ниже 10 коп., и при исчисленіи платы за храненіе время, меньшее сутокъ, считается за цѣлыя сутки.

§ 29. Пассажиры имѣютъ право объявлять цѣнность своего багажа ¹⁾, причемъ если багажъ будетъ оцѣненъ пассажиромъ дороже предѣльныхъ размѣровъ ответственности дорогъ за утрату или порчу багажа (за багажъ пассажировъ I класса—3 р., II класса—2 руб. и III класса—1 руб. за фунтъ)—взимается дополнительная, сверхъ платы за провозъ багажа, плата съ каждыхъ 100 руб. объявленной цѣнности и съ каждыхъ 100 верстъ пробѣга;

а) за свѣжіе съѣстные припасы, фрукты, растенія, мерзлое мясо, рыбу, живность и иные предметы, подверженные быстрой порчѣ или гніенію, жидкости животныхъ, картины и художественныя произведенія, ломкіе и громоздкіе предметы, какъ-то: неудобную въ ящики мебель, домашнюю утварь, чугунное литье, зеркала, стекла и посуду, а также предметы, неимѣющіе биржевой и рыночной цѣнности, по 15 к.

и б) за багажъ всякаго другого рода по . . . 1¹/₂ к.

Указанная дополнительная плата за багажъ съ объявленной цѣнностью исчисляется не менѣе, чѣмъ за 100 верстъ и 100 руб., и при томъ за полныя сотни дѣйствительнаго протяженія перевозки, отъ станціи отправленія до станціи назначенія, и за полныя сотни рублей, т. е. съ принятіемъ начатыхъ сотенъ верстъ и рублей за цѣлыя сотни, и взимается не менѣе 10 коп. съ каждой багажной квитанціи.

§ 30. Плата за переправу средствами жел. дорогъ черезъ рѣку Волгу пассажировъ и ихъ багажа взимается, сверхъ платы за пассажирскіе билеты и платы за багажъ по багажной квитанціи, въ слѣдующемъ размѣрѣ:

¹ Желѣзныя дороги несутъ ответственность, въ случаѣ утраты или порчи багажа съ объявленной цѣнностью: въ случаѣ утраты—въ размѣрѣ объявленной цѣнности, и въ случаѣ порчи—въ размѣрѣ дѣйствительно понесеннаго пассажиромъ ущерба по соображенію объявленной стоимости всего багажа.

А. Московско-Казанскою желѣз. дорою за переправу въ Свіязскъ:

а) во время навигаціи:

съ пассажировъ I класса	по 15 коп. съ пассажира
„ „ II „	10 „ „ „
„ „ III „	5 „ „ „
„ багажа	3 „ „ пуда безъ скидки льготнаго вѣса.

б) во время закрытія навигаціи:

съ пассажировъ I класса	по 50 коп. съ пассажира
„ „ II „	30 „ „ „
„ „ III „	20 „ „ „
„ багажа	5 „ „ пуда безъ скидки льготнаго вѣса.

Б) Московско-Ярославско-Архангельскою жел. дор. за переправу въ Ярославль въ теченіи круглаго года: съ багажа по 4 коп. съ пуда безъ скидки льготнаго вѣса.

Примѣчаніе: Переправа пассажировъ черезъ Волгу въ Ярославль средствами Московско-Ярославско-Архангельской жел. дор. не производится.

В. Рязанско-Уральскою жел. дорою за переправу въ Саратовъ въ теченіи круглаго года:

съ пассажировъ I класса ,	по 50 коп. съ пассажира
„ „ II „	30 „ „ „
„ „ III „	20 „ „ „
„ багажа	2 ¹ / ₂ „ „ пуда безъ скидки льготнаго вѣса.

§ 31. Съ пассажировъ и багажа, слѣдующихъ до станцій: Варшава Варшавско-Вѣнской, Варшава Привислянской, Варшава (Прага) Варшавско-Тереспольской и Варшава С.-Петербурго-Варшавской дорогъ взимается, сверхъ стоимости билетовъ и платы за перевозку багажа, рогатковый въ пользу города Варшавы сборъ въ размѣрѣ:

съ пассажировъ	по 1 ¹ / ₂ коп. съ каждаго пассажира
„ багажа	0,1 „ „ каждаго 10 фунт. сверхъ льготнаго вѣса.
съ собаки	по 1 ¹ / ₂ коп. со штуки.

Примѣчаніе: При исчисленіи сего сбора дроби въ ¹/₂ коп. и менѣе взимаются въ размѣрѣ ¹/₂ коп.

Расчетныя таблицы платъ за перевозку пассажировъ I, II и III классовъ и ихъ багажа.

(Со включеніемъ государственнаго сбора).

Разстоянія въ верстахъ.	Плата за провозъ пассажир.							Разстоянія въ верстахъ.	Плата за провозъ пассажир.						
	I кл.		II кл.		III кл.		10 фунт. багажа.		I кл.		II кл.		III кл.		10 фунт. багажа.
	Р.	К.	Р.	К.	Р.	К.			Р.	К.	Р.	К.	Р.	К.	
1—6	—	23	—	14	—	9	0,35	47	1 70	1 02	—	68	2,70		
7	—	25	—	15	—	10	0,40	48	1 73	1 04	—	69	2,76		
8	—	30	—	18	—	12	0,46	49	1 75	1 05	—	70	2,82		
9	—	33	—	20	—	13	0,52	50	1 80	1 08	—	72	2,88		
10	—	38	—	23	—	15	0,58	51	1 85	1 11	—	74	2,93		
11	—	40	—	24	—	16	0,63	52	1 88	1 13	—	75	2,99		
12	—	43	—	26	—	17	0,69	53	1 90	1 14	—	76	3,05		
13	—	45	—	27	—	18	0,75	54	1 95	1 17	—	78	3,11		
14	—	53	—	32	—	21	0,81	55	1 98	1 19	—	79	3,16		
15	—	55	—	33	—	22	0,86	56	2 03	1 22	—	81	3,22		
16	—	58	—	35	—	23	0,92	57	2 05	1 23	—	82	3,28		
17	—	60	—	36	—	22	0,98	58	2 10	1 26	—	84	3,34		
18	—	65	—	39	—	26	1,04	59	2 13	1 28	—	85	3,39		
19	—	70	—	42	—	28	1,09	60	2 15	1 29	—	86	3,45		
20	—	73	—	44	—	29	1,15	61	2 18	1 31	—	87	3,51		
21	—	75	—	45	—	30	1,21	62	2 25	1 35	—	90	3,57		
22	—	80	—	48	—	32	1,27	63	2 28	1 37	—	91	3,62		
23	—	83	—	50	—	33	1,32	64	2 30	1 38	—	92	3,68		
24	—	88	—	53	—	35	1,38	65	2 33	1 40	—	93	3,74		
25	—	90	—	54	—	36	1,44	66	2 38	1 43	—	95	3,80		
26	—	95	—	57	—	38	1,50	67	2 43	1 46	—	97	3,85		
27	—	98	—	59	—	39	1,55	68	2 45	1 47	—	98	3,91		
28	1 00	—	60	—	40	1,61	69	2 48	1 49	—	99	3,97			
29	1 03	—	62	—	41	1,67	70	2 53	1 52	1 01	—	4,03			
30	1 10	—	66	—	44	1,73	71	2 55	1 53	1 02	—	4,08			
31	1 13	—	68	—	45	1,78	72	2 60	1 56	1 04	—	4,14			
32	1 15	—	69	—	46	1,84	73	2 63	1 58	1 05	—	4,20			
33	1 18	—	71	—	47	1,90	74	2 68	1 61	1 07	—	4,26			
34	1 23	—	74	—	49	1,96	75	2 70	1 62	1 08	—	4,31			
35	1 28	—	77	—	51	2,01	76	2 73	1 64	1 09	—	4,37			
36	1 30	—	78	—	52	2,07	77	2 75	1 65	1 10	—	4,43			
37	1 33	—	80	—	53	2,13	78	2 83	1 70	1 13	—	4,49			
38	1 38	—	83	—	55	2,19	79	3 85	1 71	1 14	—	4,54			
39	1 40	—	84	—	56	2,24	80	2 88	1 73	1 15	—	4,60			
40	1 45	—	87	—	58	2,30	81	2 90	1 74	1 16	—	4,66			
41	1 48	—	89	—	59	2,36	82	2 95	1 77	1 18	—	4,72			
42	1 53	—	92	—	61	2,42	83	3 00	1 80	1 20	—	4,77			
43	1 55	—	93	—	62	2,47	84	3 03	1 82	1 21	—	4,83			
44	1 58	—	95	—	63	2,53	85	3 05	1 83	1 22	—	4,89			
45	1 60	—	96	—	64	2,59	86	3 10	1 86	1 24	—	4,95			
46	1 68	1 01	—	67	—	2,65	87	3 13	1 88	1 25	—	5,00			

Разстоянія въ верстахъ.	Плата за провозъ пассажир.					Разстоянія въ верстахъ.	Плата за провозъ пассажир.								
	I кл.		II кл.		III кл.		10 фунт. багажа.	I кл.		II кл.		III кл.	10 фунт. багажа.		
	Р.	К.	Р.	К.				Р.	К.	Р.	К.				
					коп.							коп.			
88	3	18	1	91	1	27	5,06	131	4	73	2	84	1	89	7,53
89	3	20	1	92	1	28	5,12	132	4	75	2	85	1	90	7,59
90	3	25	1	95	1	30	5,18	133	4	78	2	87	1	91	7,65
91	3	28	1	97	1	31	5,23	134	4	83	2	90	1	93	7,71
92	3	30	1	98	1	32	5,29	135	4	85	2	91	1	94	7,76
93	3	33	2	00	1	33	5,35	136	4	90	2	94	1	96	7,82
94	3	40	2	04	1	36	5,41	137	4	93	2	96	1	97	7,88
95	3	43	2	06	1	37	5,46	138	4	98	2	99	1	99	7,94
96	3	45	2	07	1	38	5,52	139	5	00	3	00	2	00	7,99
97	3	48	2	09	1	39	5,58	140	5	03	3	02	2	01	8,05
98	3	53	2	12	1	41	5,64	141	5	05	3	03	2	02	8,11
99	3	58	2	15	1	43	5,69	142	5	13	3	08	2	05	8,17
100	3	60	2	16	1	44	5,75	143	5	15	3	09	2	06	8,22
101	3	63	2	18	1	45	5,81	144	5	18	3	11	2	07	8,28
102	3	68	2	21	1	47	5,87	145	5	20	3	12	2	08	8,34
103	3	70	2	22	1	48	5,92	146	5	25	3	15	2	10	8,40
104	3	75	2	25	1	50	5,98	147	5	30	3	18	2	12	8,45
105	3	78	2	27	1	51	6,04	148	5	33	3	20	2	13	8,51
106	3	83	2	30	1	53	6,10	149	5	35	3	21	2	14	8,57
107	3	85	2	31	1	54	6,15	150	5	40	3	24	2	16	8,63
108	3	88	2	33	1	55	6,21	151	5	43	3	26	2	17	8,68
109	3	90	2	34	1	56	6,27	152	5	48	3	29	2	19	8,74
110	3	98	2	39	1	59	6,33	153	5	50	3	30	2	20	8,80
111	4	00	2	40	1	60	6,38	154	5	55	3	33	2	22	8,86
112	4	03	2	42	1	61	6,44	155	5	58	3	35	2	23	8,91
113	4	05	2	43	1	62	6,50	156	5	60	3	36	2	24	8,97
114	4	10	2	46	1	64	6,56	157	5	63	3	38	2	25	9,03
115	4	15	2	49	1	66	6,61	158	5	70	3	42	2	28	9,09
116	4	18	2	51	1	67	6,67	159	5	73	3	44	2	29	9,14
117	4	20	2	52	1	68	6,73	160	5	75	3	45	2	30	9,20
118	4	25	2	55	1	70	6,79	161	5	78	3	47	2	31	9,26
119	4	28	2	57	1	71	6,84	162	5	80	3	48	2	32	9,32
120	4	33	2	60	1	73	6,90	163	5	83	3	50	2	33	9,37
121	4	35	2	61	1	74	6,96	164	5	85	3	51	2	34	9,43
122	4	40	2	64	1	76	7,02	165	5	88	3	53	2	35	9,49
123	4	43	2	66	1	77	7,07	166	5	88	3	53	2	35	9,55
124	4	45	2	67	1	78	7,13	167	5	90	3	54	2	36	9,60
125	4	48	2	69	1	79	7,19	168	5	93	3	56	2	37	9,66
126	4	55	2	73	1	82	7,25	169	5	95	3	57	2	38	9,72
127	4	58	2	75	1	83	7,30	170	5	98	3	59	2	39	9,78
128	4	60	2	76	1	84	7,36	171	6	00	3	60	2	40	9,83
129	4	63	2	78	1	85	7,42	172	6	03	3	62	2	41	9,89
130	4	68	2	81	1	87	7,48	173	6	05	3	63	2	42	9,95

Разстоянія въ верстахъ.	Плата за провозъ пассажир.				10 фунт. багаж.	коп.	Разстоянія въ верстахъ.	Плата за провозъ пассажир.				10 фунт. багаж.	коп.
	I кл.	II кл.		III кл.				I кл.	II кл.		III кл.		
		Р.	К.						Р.	К.			
174	6 08	3 65	2 43		10.01	217	7 03	4 22	2 81		12,48		
175	6 10	3 66	2 44		10,06	218	7 05	4 23	2 82		12,54		
176	6 10	3 66	2 44		10,12	219	7 08	4 25	2 83		12,59		
177	6 13	3 68	2 45		10,18	220	7 10	4 26	2 84		12,65		
178	6 15	3 69	2 46		10,24	221	7 13	4 28	2 85		12,71		
179	6 18	3 71	2 47		10,29	222	7 15	4 29	2 86		12,77		
180	6 20	3 72	2 48		10,35	223	7 18	4 31	2 87		12,82		
181	6 23	3 74	2 49		10,41	224	7 20	4 32	2 88		12,88		
182	6 25	3 75	2 50		10,47	225	7 23	4 34	2 89		12,94		
183	6 28	3 77	2 51		10,52	226	7 23	4 34	2 89		13,00		
184	6 30	3 78	2 52		10,58	227	7 25	4 35	2 90		13,05		
185	6 33	3 80	2 53		10,64	228	7 28	4 37	2 91		13,11		
186	6 33	3 80	2 53		10,70	229	7 30	4 38	2 92		13,17		
187	6 35	3 81	2 54		10,75	230	7 33	4 40	2 93		13,23		
188	6 38	3 83	2 55		10,81	231	7 35	4 41	2 94		13,28		
189	6 40	3 84	2 56		10,87	232	7 38	4 43	2 95		13,34		
190	6 43	3 86	2 57		10,93	233	4 40	4 44	2 96		13,40		
191	6 45	3 87	2 58		10,98	234	7 43	4 46	2 97		13,46		
192	6 48	3 89	2 59		11,04	235	7 45	4 47	2 98		13,51		
193	6 50	3 90	2 60		11,10	236	7 45	4 47	2 98		13,57		
194	6 53	3 92	2 61		11,16	237	7 48	4 49	2 99		13,63		
195	6 55	3 93	2 62		11,21	238	7 50	4 50	3 00		13,69		
196	6 55	3 93	2 62		11,27	239	7 53	4 52	3 01		13,74		
197	6 58	3 95	2 63		11,33	240	7 55	4 53	3 02		13,80		
198	6 60	3 96	2 64		11,39	241	7 58	4 55	3 03		13,86		
199	6 63	3 98	2 65		11,44	242	7 60	4 56	3 04		13,92		
200	6 65	3 99	2 66		11,50	243	7 63	4 58	3 05		13,97		
201	6 68	4 01	2 67		11,56	244	7 65	4 59	3 06		14,03		
202	6 70	4 02	2 68		11,62	245	7 68	4 61	3 07		14,09		
203	6 73	4 04	2 69		11,67	246	7 68	4 61	3 07		14,15		
204	6 75	4 05	2 70		11,73	247	7 70	4 62	3 08		14,20		
205	6 78	4 07	2 71		11,79	248	7 73	4 64	3 09		14,26		
206	6 78	4 07	2 71		11,85	249	7 75	4 65	3 10		14,32		
207	6 80	4 08	2 72		11,90	250	7 78	4 67	3 11		14,38		
208	6 83	4 10	2 73		11,96	251	7 80	4 68	3 12		14,43		
209	6 85	4 11	2 74		12,02	252	7 83	4 70	3 13		14,49		
210	6 88	4 13	2 75		12,08	253	7 85	4 71	3 14		14,55		
211	6 90	4 14	2 76		12,13	254	7 88	4 73	3 15		14,61		
212	6 93	4 16	2 77		12,19	255	7 90	4 74	3 16		14,66		
213	6 95	4 17	2 78		12,25	256	7 90	4 74	3 16		14,72		
214	6 98	4 19	2 79		12,31	257	7 93	4 76	3 17		14,78		
215	7 00	4 20	2 80		12,36	258	7 95	4 77	3 18		14,84		
216	7 00	4 20	2 80		12,42	259	7 98	4 79	3 19		14,89		

Разстояніе въ верстахъ.		Номера поѣздовъ.	Плата за провозъ пассаж.				Разстояніе въ верстахъ.		Номера поѣздовъ.	Плата за провозъ пассаж.							
			I клас.		II клас.					III клас.		I клас.		II клас.		III клас.	
			Р.	К.	Р.	К.				Р.	К.	Р.	К.	Р.	К.	Р.	К.
отъ	до					коп.	отъ	до					коп.				
260			8 00	4 80	3 20	14,95	351	375	3 10	5 50	6 30	4 20	20,25				
261			8 03	4 82	3 21	15,01	376	400	4 11	00	6 60	4 40	21,75				
262			8 05	4 83	3 22	15,07	401	425	5 11	50	6 90	4 60	23,25				
263			8 08	4 85	3 23	15,12	426	450	6 12	00	7 20	4 80	24,75				
264			8 10	4 86	3 24	15,18	451	475	7 12	50	7 50	5 00	26,25				
265			8 13	4 88	3 25	15,24	476	500	8 13	00	7 80	5 20	27,75				
266			8 13	4 88	3 25	15,30	501	530	9 13	50	8 10	5 40	29,25				
267			8 15	4 89	3 26	15,35	531	560	10 14	00	8 40	5 60	30,75				
268			8 18	4 91	3 27	15,41	561	590	11 14	50	8 70	5 80	32,25				
269			8 20	4 92	3 28	15,47	591	620	12 15	00	9 00	6 00	33,75				
270			8 23	4 94	3 29	15,53	621	650	13 15	50	9 30	6 20	35,25				
271			8 25	4 95	3 30	15,58	651	680	14 16	00	9 60	6 40	36,75				
272			8 28	4 97	3 31	15,64	681	710	15 16	50	9 90	6 60	38,25				
273			8 30	4 98	3 32	15,70	711	745	16 17	00	10 20	6 80	39,75				
274			8 33	5 00	3 33	15,76	746	780	17 17	50	10 50	7 00	41,25				
275			8 35	5 01	3 34	15,81	781	815	18 18	00	10 80	7 20	42,75				
276			8 35	5 01	3 34	15,87	816	850	19 18	50	11 10	7 40	44,25				
277			8 38	5 03	3 35	15,93	851	885	20 19	00	11 40	7 60	45,75				
278			8 40	5 04	3 36	15,99	886	920	21 19	50	11 70	7 80	47,25				
279			8 43	5 06	3 37	16,04	921	955	22 20	00	12 00	8 00	48,75				
280			8 45	5 07	3 38	16,10	956	990	23 20	50	12 30	8 20	50,25				
281			8 48	5 09	3 39	16,16	991	1030	24 21	00	12 60	8 40	51,75				
282			8 50	5 10	3 40	16,22	1031	1070	25 21	50	12 90	8 60	53,25				
283			8 53	5 12	3 41	16,27	1071	1110	26 22	00	13 20	8 80	54,75				
284			8 55	5 13	3 42	16,33	1111	1150	27 22	50	13 50	9 00	56,25				
285			8 58	5 15	3 43	16,39	1151	1190	28 23	00	13 80	9 20	57,75				
286			8 58	5 15	3 43	16,45	1191	1230	29 23	50	14 10	9 40	59,25				
287			8 60	5 16	3 44	16,50	1231	1270	30 24	00	14 40	9 60	60,75				
288			8 63	5 18	3 45	16,56	1271	1310	31 24	50	14 70	9 80	62,25				
289			8 65	5 19	3 46	16,62	1311	1350	32 25	00	15 00	10 00	63,75				
290			8 68	5 21	3 47	16,68	1351	1390	33 25	50	15 30	10 20	65,25				
291			8 70	5 22	3 48	16,73	1391	1430	34 26	00	15 60	10 40	66,75				
292			8 73	5 24	3 49	16,79	1431	1470	35 26	50	15 90	10 60	68,25				
293			8 75	5 25	3 50	16,85	1471	1510	36 27	00	16 20	10 80	69,75				
294			8 78	5 27	3 51	16,91	1511	1560	37 27	50	16 50	11 00	71,25				
295			8 80	5 28	3 52	16,96	1561	1610	38 28	00	16 80	11 20	72,75				
296			8 80	5 28	3 52	17,02	1611	1660	39 28	50	17 10	11 40	74,25				
297			8 83	5 30	3 53	17,08	1661	1710	40 29	00	17 40	11 60	75,75				
298			8 85	5 31	3 54	17,14	1711	1760	41 29	50	17 70	11 80	77,25				
299			8 88	5 33	3 55	17,19	1761	1810	42 30	00	18 00	12 00	78,75				
300			8 90	5 34	3 56	17,25	1811	1860	43 30	50	18 30	12 20	80,25				
301	325	1	9 50	5 70	3 80	17,25	1861	1910	44 31	00	18 60	12 40	81,75				
326	350	2	10 00	6 00	4 00	18,75	1911	1960	45 31	50	18 90	12 60	83,25				

Разстояніе въ верстахъ.		Номера поездовъ.	Плата за провозъ пассаж.				10 фунт. багажа.	Разстояніе въ верстахъ.		Номера поездовъ.	Плата за провозъ пассаж.			
			I клас.		II клас.						III клас.		I0 фунт. багажа.	
			Р.	К.	Р.	К.					Р.	К.		
отъ	до						отъ	до						
1961	2010	46	32 00	19 20	12 80	84,75	3361	3410	74	46 00	27 60	18 40	126,75	
2011	2060	47	32 50	19 50	13 00	86,25	3411	3460	75	46 50	27 90	18 60	128,25	
2061	2110	48	33 00	19 80	13 20	87,75	3461	3510	76	47 00	28 20	18 80	129,75	
2111	2160	49	33 50	20 10	13 40	89,25	3511	3560	77	47 50	28 50	19 00	131,25	
2161	2210	50	34 00	20 40	13 60	90,75	3561	3610	78	48 00	28 80	19 20	132,75	
2211	2260	51	34 50	20 70	13 80	92,25	3611	3660	79	48 50	29 10	19 40	134,25	
2261	2310	52	35 00	21 00	14 00	93,75	3661	3710	80	49 00	29 40	19 60	135,75	
2311	2360	53	35 50	21 30	14 20	95,25	3711	3760	81	49 50	29 70	19 80	137,25	
2361	2410	54	36 00	21 60	14 40	96,75	3761	3810	82	50 00	30 00	20 00	138,75	
2411	2460	55	36 50	21 90	14 60	98,25	3811	3860	83	50 50	30 30	20 20	140,25	
2461	2510	56	37 00	22 20	14 80	99,75	3861	3910	84	51 00	30 60	20 40	141,75	
2511	2560	57	37 50	22 50	15 00	101,25	3911	3960	85	51 50	30 90	20 60	143,25	
2561	2610	58	38 00	22 80	15 20	102,75	3961	4010	86	52 00	31 20	20 80	144,75	
2611	2660	59	38 50	23 10	15 40	104,25	4011	4060	87	52 50	31 50	21 00	146,25	
2661	2710	60	39 00	23 40	15 60	105,75	4061	4110	88	53 00	31 80	21 20	147,75	
2711	2760	61	39 50	23 70	15 80	107,25	4111	4160	89	53 50	32 10	21 40	149,25	
2761	2810	62	40 00	24 00	16 00	108,75	4161	4210	90	54 00	32 40	21 60	150,75	
2811	2860	63	40 50	24 30	16 20	110,25	4211	4260	91	54 50	32 70	21 80	152,25	
2861	2910	64	41 00	24 60	16 40	111,75	4261	4310	92	55 00	33 00	22 00	153,75	
2911	2960	65	41 50	24 90	16 60	113,25	4311	4360	93	55 50	33 30	22 20	155,25	
2961	3010	66	42 00	25 20	16 80	114,75	4361	4410	94	56 00	33 60	22 40	156,75	
3011	3060	67	42 50	25 50	17 00	116,25	4411	4460	95	56 50	33 90	22 60	158,25	
3061	3110	68	43 00	25 80	17 20	117,75	4461	4510	96	57 00	34 20	22 80	159,75	
3111	3160	69	43 50	26 10	17 40	119,25	4511	4560	97	57 50	34 50	23 00	161,25	
3161	3210	70	44 00	26 40	17 60	120,75	4561	4610	98	58 00	34 80	23 20	162,75	
3211	3260	71	44 50	26 70	17 80	122,25	4611	4660	99	58 50	35 10	23 40	164,25	
3261	3310	72	45 00	27 00	18 00	123,75	4661	4710	100	59 00	35 40	23 60	165,75	
3311	3360	73	45 50	27 30	18 20	125,25								

Стоимость проѣзда по жел. дор., рассчитанная по кратчайшимъ разстояніямъ, со включ. госуд. сбора, отъ Харькова.

Станціи назначенія.	Фирма дороги.	Разстояніе.	Полѣс.	С Т О И М О С Т Ь.						Багажъ за 10 ф.
				I клас.		II клас.		III клас.		
				РУБ.	КОП.	РУБ.	КОП.	РУБ.	КОП.	
Авдѣва	Екатер.	340	2	10	00	6	00	4	00	18,75
Александровскъ	Л.-Сев.	302	1	9	50	5	70	3	80	17,25
Александровъ	В.-Вѣн.	1440	35	26	50	15	90	10	60	68,25
Алмазная	Екатер.	362	3	10	50	6	30	4	20	20,25
Альма	Л.-Сев.	654	14	16	00	9	60	6	40	36,75
Амвросіевка	К.Х.А.	388	4	11	00	6	60	4	40	21,75
Ахтырка-город.	Х. Ник.	124	—	4	45	2	67	1	78	7,13
Барановичи 2	Полѣс.	910	21	19	50	11	70	7	80	47,25
Барвенково	К.Х.А.	198	—	6	60	3	96	2	64	11,39
Бахмачъ	К.-Вор.	492	8	13	00	7	80	5	20	27,75
Бахмачъ	"	331	2	10	00	6	00	4	00	18,75
Бахмутъ	К.Х.А.	297	—	8	83	5	30	3	53	17,08
Бендеры 2	Ю.-З.	819	19	18	50	11	10	7	40	44,25
Бердичевъ	"	685	15	16	50	9	90	6	60	38,25
Бирзула	"	656	14	16	00	9	60	6	40	36,75
Богодуховъ	Х.-Н.	73	—	2	63	1	58	1	05	4,20
Божедаровка	Екатер.	370	3	10	50	6	30	4	20	20,25
Божковъ	Х.-Н.	114	—	4	10	2	46	1	64	6,56
Борки	К.Х.А.	42	—	1	53	00	92	00	61	2,42
Боровская	Х.-Н.	290	—	8	68	5	21	3	47	16,68
Боромля	Х.-Ник.	148	—	5	33	3	20	2	13	8,51
Брестъ.-Центр.	Полѣс.	1014	24	21	00	12	60	8	40	51,75
Брянскъ	Р.-Ор.	498	8	13	00	7	80	5	20	27,75
Буды	Х.-Ник.	31	—	1	13	00	68	00	45	1,78
Бѣлгородъ	К.Х.А.	80	—	2	88	1	73	1	15	4,60
Бѣлики	Х.-Ник.	177	—	6	13	3	68	2	45	10,18
Бѣловодъ	"	418	5	11	50	6	90	4	60	23,25
Бѣлостокъ	Ю. З.	1141	27	22	50	13	50	9	00	56,25
Валки	Х.-Ник.	36	—	1	30	00	78	00	52	2,07
Варваровна	Л.-Сев.	176	—	6	10	3	66	2	44	10,12
Варшава (Прага)	В.-Тер.	1213	29	23	50	14	10	9	40	59,25
Венеславовка	Х.-Н.	416	5	11	50	6	90	4	60	23,25
Вержболово.	С. П. В.	1158	28	23	00	13	80	9	20	57,75
Веселая-Допань.	К.Х.Н.	61	—	2	18	1	31	—	87	3,51
Вес.-Подоль	Х.-Н.	304	1	9	50	5	70	3	80	17,25
Вильно	С. П. В.	980	23	20	50	12	30	8	20	50,25
Вирь	Х.-Н.	214	—	6	98	4	19	2	79	12,31
Витебскъ	Р.-Орл.	861	20	19	00	11	40	7	60	45,75
Владикавказъ	Владик.	1292	31	24	50	14	70	9	80	62,25
Владиміръ	М. Ниж.	912	21	19	50	11	70	7	80	47,25

Станціи назначенія.	Фирма дороги.	Расстояніе.	Поясъ.	СТОИМОСТЬ.						Багажъ за 10ф.
				I клас.		II клас.		III клас.		
				РУБ.	КОП.	РУБ.	КОП.	РУБ.	КОП.	
Водяная	Х.-Ник.	63	—	2	28	1	37	0	99	3,62
Вологда городъ	Я.-Вол.	1196	29	23	50	14	10	9	40	59,25
Волочискъ	Юго-З.	913	21	19	50	11	70	7	80	47,25
Ворожба	Х.-Ник.	234	—	7	43	4	46	2	97	13,46
Воронежъ	К.-Вор.	460	7	12	50	7	50	5	00	26,25
Вязьма	С.Вяз.	825	19	18	50	11	10	7	40	44,25
Гавриловка	К.-Х.-А.	178	—	6	15	3	69	2	46	10,24
Гадячъ	Х.-Ник.	433	6	12	00	7	20	4	80	24,75
Гановка	Х.-Ник.	205	—	6	78	4	07	2	71	11,79
Гатчина-пасс.	Б. П. Р.	1338	32	25	00	15	00	10	00	63,75
Геническъ	Х.-Ник.	506	9	13	50	8	10	5	40	29,25
Глобино	Х.-Н.	282	—	8	50	5	10	3	40	16,22
Головашевка	Х.-Н.	200	—	6	65	3	99	2	66	11,50
Городня-уѣздъ	Л.-Ром.	445	6	12	00	7	20	4	80	24,75
Граево	Ю.-З.	1188	28	23	00	13	80	9	20	57,75
Гродно	С. П. В.	1127	27	22	50	13	50	9	00	56,25
Грязи	Ю.-В.	568	11	14	50	8	70	5	80	32,25
Гуты	Х.-Ник.	82	—	2	95	1	77	1	18	4,72
Двинскъ	Р.-Ор.	1105	26	22	00	13	20	8	80	54,75
Дебальцево	Екатер.	336	2	10	00	6	00	4	00	18,75
Деконская	К.-Х.-А.	305	1	9	50	5	70	3	80	17,25
Дергачи	К.-Х.-А.	13	—	0	45	0	27	0	18	0,75
Долгинцево	Екатер.	442	6	12	00	7	20	4	80	24,75
Должанская	Екатер.	442	6	12	00	7	20	4	80	24,75
Долинская	Х.-Н.	413	5	11	50	6	90	4	60	23,25
Домброва	В.-Вѣн.	1446	35	26	50	15	90	10	60	68,25
Донецъ	К.-Х.-А.	519	9	13	50	8	10	5	40	29,25
Дружковка	К.-Х.-А.	261	—	8	03	4	82	3	21	15,01
Дыбѣвка	К.-Х.-А.	291	—	8	70	5	22	3	48	16,73
Екатеринодаръ	Влад.	834	19	18	50	11	10	7	40	44,25
Екатеринославъ	Екатер.	284	—	8	55	5	13	3	42	16,33
Еленовка	Екатер.	366	3	10	50	6	30	4	20	20,25
Елецъ	Ю.-Вос.	557	10	14	00	8	40	5	60	30,75
Елисаветградъ	Х.-Ник.	386	4	11	00	6	60	4	40	21,75
Желѣзноводскъ	Владик.	1016	24	21	00	12	60	8	40	51,75
Жмеринка	Ю.-З.	762	17	17	50	10	50	7	00	41,25
Зайцево	Л.-Сев.	215	—	7	00	4	20	2	80	12,36
Звѣрево	Екатер.	481	8	13	00	7	80	5	20	27,75
Знаменка	Х.-Ник.	338	2	10	00	6	00	4	00	18,75
Ивановка	Л.-Сев.	252	—	7	83	4	70	3	13	14,49
Искровка	Х.-Ник.	83	—	3	00	1	80	1	20	4,77
Казанка	Х.-Н.	438	6	12	00	7	20	4	80	24,75
Казань	М.-Каз.	1619	39	28	50	17	10	11	40	74,25

Станціи назначенія.	Фирма дороги.	Разстояніе.	Поездъ.	С Т О И М О С Т Ъ.						Багажъ за 10 ф.
				I клас.		II клас.		III клас.		
				РУБ.	КОП.	РУБ.	КОП.	РУБ.	КОП.	
Казатинъ	Ю.-З.	661	14	16	00	9	60	6	40	36,75
Казачья-Лопань	К.-Х. А.	38	—	1	38	0	83	0	55	2,19
Калуга	С.-Вяз.	671	14	16	00	9	60	6	40	36,75
Камышеваха	К.-Х.-А.	337	2	10	00	6	00	4	00	18,75
Камышевка	"	25	—	0	90	0	54	0	36	1,44
Карачевка	К.-Х.-А.	10	—	0	38	0	23	0	15	0,58
Карлсбадъ	Р.-Тув.	1336	32	25	00	15	00	10	00	63,75
Кисловодскъ	Владик.	1063	25	21	50	12	90	8	60	53,25
Книшицевъ	Юго.-З.	1329	32	25	00	15	00	10	00	63,75
Кіевъ	К.-Вор.	512	9	13	50	8	10	5	40	29,25
Кобеляки	Х.-Ник.	190	—	6	43	3	86	2	57	10,93
Ковно	С.-П.В.	1077	26	22	00	13	20	8	80	54,75
Ковяги	Х.-Ник.	50	—	1	80	1	08	0	72	2,88
Козловъ	Ю.-В.	628	13	15	50	9	30	6	20	35,25
Коломакъ	Х.-Н.	77	—	2	75	1	65	1	10	4,43
Константиновка	К.-Х.-А.	279	—	8	43	5	06	3	37	16,04
Кострома гор.	М.-Яр.	1091	26	22	00	13	20	8	80	54,75
Кочубеевка	Х.-Ник.	98	—	3	53	2	12	1	41	5,64
Краматорская	К.-Х.-А.	250	—	7	78	4	67	3	11	14,38
Кривой-Рогъ	Екатер.	454	7	12	50	7	50	5	00	26,25
Кривичная	"	340	2	10	00	6	00	4	00	18,75
Кролевецъ	К.-Вор.	345	2	10	00	6	00	4	00	18,75
Курскъ	К.-Х.-А.	229	—	7	30	4	38	2	92	13,17
Кустарная	К.-Х.-А.	108	—	3	88	2	33	1	55	6,21
Куцовка	Х.-Ник.	392	4	11	00	6	60	4	40	21,75
Лебединъ	Х.-Н.	181	—	6	23	3	74	2	49	10,41
Либава	Л.-Ром.	1337	32	25	00	15	00	10	00	63,75
Ливны	Ю.-Вос.	516	9	13	50	8	10	5	40	29,25
Ливецкъ	Ю.-Вос.	603	12	15	00	9	00	6	00	33,75
Лисичанскъ	К.-Х.-А.	369	3	10	50	6	30	4	20	20,25
Лодзь	Лодзин.	1353	33	25	50	15	30	10	20	65,25
Лозовая	К.-Х.-А.	139	—	5	00	3	00	2	00	7,99
Луганскъ	Екатер.	408	5	11	50	6	90	4	60	23,25
Люблинъ	Привис.	1155	28	23	00	13	80	9	20	57,75
Люботинъ	Х.-Ник.	23	—	0	83	0	50	0	33	1,32
Максимовка	Х.-Ник.	54	—	1	95	1	17	0	78	3,11
Мариуполь	Екатер.	464	7	12	50	7	50	5	00	26,25
Марьевка	К.-Х.-А.	343	2	10	00	6	00	4	00	18,75
Марьино	К.-Х.-А.	157	—	5	63	3	38	2	25	9,03
Мелитополь	Л.-Сев.	407	5	11	50	6	90	4	60	23,25
Мерефа	К.-Х.-А.	24	—	0	88	0	53	0	35	1,38
Мерчикъ	Х.-Ник.	38	—	1	38	0	83	0	55	2,19
Минеральныя воды	Владик.	1002	24	21	00	12	60	8	40	51,75
Минскъ	Л.-Ром.	798	18	18	00	10	80	7	20	42,75
Митава	Р.-Орл.	1340	32	25	00	15	00	10	00	63,75
Михайловка	Л.-Сев.	366	3	10	50	6	30	4	20	20,25
Млава	Привис.	1336	32	25	00	15	00	10	00	63,75

Станціи назначенія.	Фирма дороги.	Расстояние.	Поясъ.	СТОИМОСТЬ.						Багажъ за 10 ф.
				I клас.		II клас.		III клас.		
				РУБ.	КОП.	РУБ.	КОП.	РУБ.	КОП.	
Могилевъ	Ю.-Зап.	870	20	19	00	11	40	7	60	45,75
Можайскъ	М.-Вр.	849	19	18	50	11	10	7	40	44,25
Морская	К.-Х.-А.	488	8	13	00	7	80	5	20	27,75
Моршанскъ	С.-Вяз.	870	20	19	00	11	40	7	60	45,75
Москва	М.-Кур.	731	16	17	00	10	20	6	80	39,75
Мценскъ	М.-Кур.	422	5	11	50	6	90	4	60	23,25
Мѣловая	Екатер.	398	4	11	00	6	50	4	40	21,57
Надеждино	К.-Х.-А.	156	—	5	60	3	36	2	24	8,97
Натальевка	К.-Х.-А.	318	1	9	50	5	70	3	80	17,25
Невинномысская	Владик.	902	21	19	50	11	70	7	80	47,25
Нижедѣлѣпровскъ	Л.-Сев.	272	—	8	28	4	97	3	31	15,64
Нижній	М.-Ниж.	1145	27	22	25	13	50	9	00	56,25
Никитовка	К.-Х.-А.	306	1	9	50	5	70	3	80	17,25
Николаевъ	Х.-Н.	560	10	14	00	8	40	5	60	30,75
Новгородъ	Новгор.	1299	31	24	50	14	70	9	80	63,25
Новал-Баварія	Х.-Ник.	6	—	0	23	0	14	0	9	0,35
Ново-Григорьевъ	Л.-Сев.	457	7	12	50	7	50	5	00	26,25
Новороссійскъ	Владик.	960	23	20	50	12	30	8	20	50,25
Новочеркасскъ	Ю.-Вос.	565	11	14	50	8	70	5	80	32,25
Нѣжинъ	К.-Вор.	554	10	14	00	8	40	5	60	30,75
Одесса главн.	Юго-З.	832	19	18	50	11	10	7	40	44,25
Орелъ	М.-Кур.	373	3	10	50	6	30	3	20	20,25
Оренбургъ	С.-Злат.	1848	43	30	50	18	30	12	20	80,25
Павлоградъ	Л.-Сев.	196	—	6	55	3	93	2	62	11,27
Пантелеймоновка	К.-Х.-А.	326	2	10	00	6	00	4	00	18,75
Панютино	К.-Х.-А.	132	—	4	75	2	85	1	90	7,59
Пенза	С.-Вяз.	1092	26	22	00	13	20	8	80	54,75
Петровская	К.-Х.-А.	292	—	8	73	5	24	3	49	16,79
Петроковъ	В. Вѣн.	1365	33	25	50	15	30	10	20	65,25
Пирятинъ	К.-Вор.	477	8	13	00	7	80	5	20	27,75
Покровская	К.-Х.-А.	447	6	12	00	7	20	4	80	24,75
Полевая	К.-Х.-А.	204	—	6	75	4	5	2	70	11,73
Полтава	Х.-Ник.	132	—	4	75	2	85	1	90	7,59
Понасна	К.-Х.-А.	329	2	10	00	6	00	4	00	18,75
Прага	Прив.	1226	29	23	50	14	10	9	40	59,25
Прилуки	К.-Вор.	430	6	12	00	7	20	4	80	24,75
Прохоровка	К.-Х.-А.	133	—	4	78	2	87	1	91	7,65
Пятигорскъ	Владик.	1027	24	21	00	12	60	8	40	51,75
Родзивиловъ	В.-Вѣн.	952	22	20	00	12	00	8	00	48,75
Радомъ	И.-Дом.	1214	29	23	50	14	10	9	40	59,25
Ревель	Б.иП.Р.	1637	39	28	50	17	10	11	40	74,25
Рени	Юго-З.	1087	26	22	00	43	20	8	80	53,75
Рига I	Р.-Орл.	1309	31	24	50	14	70	9	80	62,25

Станціи назначенія.	Фирма дороги.	Разстояніе.	Поездъ.	С Т О И М О С Т Ъ .						Багажъ за 10 ф.
				I клас.		II клас.		III клас.		
				руб.	коп.	руб.	коп.	руб.	коп.	
Ромны	Л.-Ром.	406	5	11	50	6	90	5	60	23,25
Ростовъ	К.-Х.-А.	536	10	14	00	8	40	5	60	30,75
Ростовъ-Донъ	Юго-В.	613	12	15	00	9	00	6	00	33,75
Рыбинскъ	Р.-Болт.	1326	32	25	00	15	00	10	00	63,75
Рыльскъ	К.-Вор.	311	1	9	50	5	70	3	80	17,25
Рижскъ	Р.-Ур.	718	16	17	00	10	20	6	80	39,75
Рязань	Ряз.-Ур.	827	19	18	50	11	10	7	40	44,25
Самара	С.-Зл.	1456	35	26	50	15	90	10	60	68,25
С.-Петербургъ	Никол.	1341	32	25	00	15	00	10	00	63,75
Саратовъ	Р.-Ур.	1050	25	21	50	12	90	8	69	53,25
Севастополь	Л.-Сев.	709	15	16	50	9	90	6	60	38,25
Серпуховъ	М.-Кур.	638	13	15	50	9	30	6	20	35,25
Симферополь	Л.-Сев.	636	13	15	50	9	30	6	20	35,25
Синельниково	Л.-Сев.	231	—	7	35	4	41	2	94	13,28
Славгородъ	Л.-Сев.	253	—	7	85	4	71	3	14	14,55
Славянскъ	К.-Х.-А.	237	—	7	48	4	49	2	99	13,63
Смоленскъ	Р.-Орл.	734	16	17	00	10	20	6	80	39,75
Смордино	Х.-Ник.	128	—	4	60	2	76	1	84	7,36
Солнцево	К.-Х.-А.	178	—	6	15	3	69	2	46	10,24
Сосновицы	В.-Вѣн.	1452	35	26	50	15	90	10	60	68,25
Ставроково	К.-Х.-А.	216	—	7	00	4	20	2	80	12,42
Суджа	К.-Вор.	327	2	10	00	6	00	4	00	18,75
Сумы	Х.-Ник.	183	—	6	28	3	77	2	51	10,52
Сыроватка	Х.-Ник.	166	—	5	88	3	53	2	35	9,55
Сѣдлецъ	В.-Тер.	1130	27	22	50	13	50	9	00	56,25
Таганрогъ	К.-Х.-А.	469	7	12	50	7	50	5	00	26,25
Тамбовъ	Р.-Ур.	669	15	16	50	9	90	6	60	38,25
Тарановка	К.-Х.-А.	59	—	2	13	1	28	0	85	3,39
Тверь	Никол.	893	21	19	50	11	70	7	80	47,25
Треповка	Х.-Ник.	363	3	10	50	6	30	4	20	20,25
Тула	М.-Кур.	550	10	14	00	8	40	5	60	30,75
Уральскъ	Р.-Ур.	1446	35	26	50	15	90	10	60	68,25
Уфа	С.-Зл.	1947	45	31	50	18	90	12	60	83,25
Фастовъ	Юго-З.	572	11	14	50	8	70	5	80	32,25
Харцызскъ	К.-Х.-А.	347	2	10	00	6	00	4	00	18,75
Царицынъ	Юго-В.	1133	27	22	50	13	50	9	00	56,25
Ченстоховъ	В.-Вѣн.	1445	35	26	50	15	90	10	70	68,25
Черниговъ	К.-Вор.	451	7	12	50	7	50	5	00	26,25
Шаровка	Х.-Н.	369	3	10	50	6	30	4	20	20,25
Шуя	Ш.-Ив.	1014	24	21	00	12	60	8	40	51,75
Щигры	К.-Вор.	286	—	8	58	5	15	3	43	16,45
Эссентуки	Владик.	1043	25	21	50	12	90	8	60	53,25
Юзово	Екатер.	341	2	10	00	6	00	4	00	18,7

Станціи назначенія.	Фирма дороги.	Разстояніе.	Полѣт.	С Т О И М О С Т Ъ.						Багажъ за 10 ф.
				I клас.		II клас.		III клас.		
				руб.	коп.	руб.	коп.	руб.	коп.	
Юрьевка	Екатер.	368	3 10	50	6 30	4 20	20,25			
Юскино.	Екатер.	410	5 11	50	6 90	4 60	23,25			
Ярославль.	М.-Яр.	1004	24 21	00	12 60	8 40	51,75			
Ясиноватая.	К.-Х.-А.	327	2 10	00	6 00	4 00	18,75			
Феодосіа	Д.-Феод.	650	14 16	00	9 60	6 40	36,75			

Станція „Харьковъ“.

Пассажирская станція К.-Х.-А. и Х.-Н. ж. д.—на вокзальной площади близъ Екатеринославской ул. *Товарная станція К.-Х.-А. ж. д.*—тамъ-же, Х.-Н. ж. д. въ нѣсколькихъ саженьяхъ отъ пассажирской станціи. Приемъ и выдача товара большой скорости производится ежедневно съ 8 час. утра до 6 час. вечера.

Расписание дней и часовъ приема и выдачи грузовъ малой скорости на станціяхъ Курско-Харьково-Азовской, Лозово-Севастопольской и Джанкой-Феодосійской желѣзныхъ дорогъ.

А) Приемъ и выдача грузовъ на станціяхъ Курско-Харьково-Азовской, Лозово-Севастопольской и Джанко-Феодосійской жел. дорогъ вовсе не производится въ слѣдующіе дни: на Новый Годъ, (Обрѣзаніе Господне), 6-го Января—Крещеніе (Пятница), 12-го Февраля—Воскресенье сырной недѣли, 25-го Марта—Благовѣщеніе (Суббота), 2-го и 3-го Апрѣля—первые два дня Пасхи (Воскресенье и Понедѣльникъ), 21-го Мая—День Св. Троицы (Воскресенье), 25-го и 26-го Декабря—первые два дня Рождества Христова (Понедѣльникъ и Вторникъ). Помимо перечисленнаго на станціи Севастополь приемъ и выдача грузовъ не производится 15-го Іюля въ (Субботу) день Св. Равноапост. князя Владиміра.

Б) Въ нижеслѣдующіе дни приемъ и выдача грузовъ производится отъ 9-ти часовъ утра до 1 часу пополудни: въ Воскресные дни, въ день (рѣшенія Господне Пятницу и Субботу на масляной, Четвергъ и Пятницу на страстной, на свѣтлой недѣли (со Вторника), въ день Св. Николая Чудот., Вознесенія, Сошествія Св. Духа, Св. Петра и Павла, Преображенія, Успенія Пресв. Богородицы, Усѣкновенія Главы Іоанна Предтечи, Рождества Пресвят. Богородицы, Воздвиженія Креста Господня, Св. Ап. и Ев. Іоанна Богослова, Покрова Пресвят. Богородицы, Казанской Божіей Матери, Введенія во храмъ Пресв. Богородицы, Св. Николая Чудотворца, на 3-й день Рождества Христова, а также Тезоименитства и Рожденія Государя Императора Государень Императриць (Матери и Супруги Государя Императора), Наслѣдника Цесаревича и Восшествіе на престолъ Государя Императора.

В) 24-го Декабря—канунъ Рождества Христова (Воскресенье) и 1-го Апрѣля—канунъ Св. Пасхи (Суббота) приемъ и выдача грузовъ производится отъ 7 час. утра до 12 час. дня.

Г) Въ остальные дни приемъ и выдача грузовъ производится: съ 1-го Апрѣля по 1-е Октября съ 7 час. утра до 12 час. дня и 1 часа до 6 час. пополудни, а съ 1-го Октября по 1-е Апрѣля съ 7 час. утра до 12 час. дня и съ 1 часа до 4 час. пополудни.

Харьковская городская станція К.-Х.-А. ж. д.

(Конторская ул., д. Буркевича).

1) Продажа пассажирскихъ билетовъ. 2) Приемъ багажа до всѣхъ билетныхъ станцій. 3) Приемъ и выдача грузовъ большой и малой скорости, внутренняго и прямого сообщенія. 4) Страхованіе грузовъ и багажа отъ несчастій въ пути. 5) Упаковка и укладка багажа и грузовъ. 6) Увѣдомленіе товаро-хозяевъ о прибывающихъ грузахъ и оплаченныхъ извѣщеніяхъ о наложенныхъ платежахъ. Багажъ и грузы, по указанію квартиры или магазина, забираются и доставляются городской станціею *немедленно*. Желѣзнодорожные дубликаты накладныхъ выдаются городской станціею *тотчасъ-же* по принятіи груза. За цѣлость и сохранность груза городская станція отвѣчаетъ, передъ товарохозяевами, *полною стоимостью* его. Контора станціи открыта весь день. Телефонъ станціи № 91.

О приходѣ и отходѣ поѣздовъ со ст. Харьковъ.

СТАНЦІИ НАЗНАЧЕНІЯ.	ПО МѢСТНОМУ ВРЕМЕНИ.	
	Отходить изъ Харькова.	Приходить въ Харьковъ.
К у р с к ѣ.		
Скорый	7—44 в.	10—24 у.
Почтовый	7—59 у.	8—32 в.
Товаро-пассажирскій	10—54 в.	7—09 у.
Лозовая, Ростовъ и Севастополь.		
Скорый	10—44 у.	7—24 в.
Почтовый	9—19 в.	7—19 у.
Товаро-пассажирскій	8—09 у.	9—34 в.
Дополн. пассажир. (черезъ Лозовую на Севастополь	10—19 в.	6—24 у.
Полтава, Николаевъ и Одесса.		
Пассажирскій (всѣ кл.)	10—54 у.	6—19 д.
Почтовый	9—59 в.	5—24 у.
Сумы, Воронежъ и Кіевъ.		
Почтовый	9—04 у.	8—19 в.
Пассажирскій	11—24 в.	9—34 у.

О Государственномъ Дворянскомъ Земельномъ Банкѣ.

Банкъ учрежденъ для выдачи потомственнымъ дворянамъ ссудъ подъ земельную собственность внѣ городской черты. Одиѣ постройки безъ земли не принимаются въ залогъ, предъявленныя же вмѣстѣ съ землею, могутъ увеличить стоимость земли не болѣе, какъ на 15⁰/₀ стоимости послѣдней. Введенныя въ оцѣнку постройки заемщикъ обязанъ страховать не ниже указанной Банкомъ суммы.

Сроковъ залога нѣсколько, сообразно съ этимъ различенъ размѣръ процентовъ по займу. Считая вмѣстѣ съ погашеніемъ уплачивается:

За 11 лѣтъ	11 ¹ / ₂ ⁰ / ₀ годовыхъ или 5 ³ / ₄ ⁰ / ₀ въ полъ года.		
„ 14 „	9 ¹ / ₂ ⁰ / ₀ „ „ 4 ³ / ₄ „ „		
„ 20 „	7 ¹ / ₂ ⁰ / ₀ „ „ 3 ³ / ₄ „ „		
„ 25 „	6 ¹ / ₂ ⁰ / ₀ „ „ 3 ¹ / ₄ „ „		
„ 34 г. 6 мѣс.	5 ¹ / ₂ ⁰ / ₀ „ „ 2 ³ / ₄ „ „		
„ 38 л. 4 мѣс.	5,25 ⁰ / ₀ „ „ 2,025 „ „		
„ 44 года	5 ⁰ / ₀ „ „ 2 ¹ / ₂ „ „		
„ 51 г. 9 мѣс.	4,75 ⁰ / ₀ „ „ 2,375 „ „		
„ 66 л. 6 мѣс.	4 ¹ / ₂ ⁰ / ₀ „ „ 2 ¹ / ₄ „ „		

Высочайшимъ Манифестомъ 14 Ноября 1894 г. повелѣно:

„1) Уменьшить, начиная съ ноябрьскаго 1894 года срока, проценты роста по ссудамъ изъ Государственнаго дворянскаго земельного банка, съ 4¹/₂ до четырехъ въ годъ.

2) Уменьшить, съ январскаго 1895 г. срока, годовые платежи заемщиковъ особаго отдѣла того же банка: по металлическимъ ссудамъ—на одинъ рубль кредитный съ каждой сотни рублей металлическихъ долговъ ихъ, опредѣленныхъ на 1-е іюля 1887 г., а по ссудамъ, нечисленнымъ въ кредитныхъ рубляхъ—на полъ процента съ первоначальной суммы ихъ.

3) Погашеніе металлическихъ долговъ особому отдѣлу дворянскаго банка, кромѣ другихъ предусмотренныхъ для того дѣйствующими узаконеніями способовъ (уст. Гос. двор. банк., прил. къ ст. 1, примѣч. 2, ст. 10, пп. 1, 2 и 3), допустить посредствомъ взноса суммы, образующейся черезъ капитализацію оставшихся до срока ссуды ежегодныхъ платежей, изъ четырехъ процентовъ годовыхъ 66⁰/₀.

По Высочайшему манифесту, такъ обр., уменьшены проценты роста до 4-хъ, а съ расходами на управленіе и погашеніе до 4¹/₂⁰/₀ годовыхъ на болѣе длинный срокъ залога 66 лѣтъ, на приведенные же выше меньшіе сроки залога платежи уменьшаются на ¹/₂⁰/₀ годовыхъ или ¹/₄⁰/₀ полугодовыхъ.

Проценты вносятся въ два срока: 1 мая и 1 ноября. За неакуратный платежъ взимается пеня: въ первые 3 мѣс. по ¹/₂⁰/₀ за каждый мѣсяць, а въ послѣ-

дующіе по 1⁰/₀.—По прошествіи не менѣе 6 мѣс. со дня просрочки—имѣніе назначается въ продажу Банкомъ, или можетъ быть Банкомъ гзато въ свое временное завѣдываніе до исправленія кредитоспособности имѣнія.

Минимальный размѣръ оцѣнки имѣнія 500 руб. Изъ документовъ требуются: 1) Залоговое свидѣтельство Старшаго Нотаріуса; 2) Планъ имѣнія, подписанный владѣльцемъ и землемѣромъ. На планѣ должна быть подпись Земскаго Начальника о свободности земли отъ крестьянскихъ надѣловъ; 3) Окладные листы (Государственнаго, земскаго и дворянскаго налоговъ); 4) Свидѣтельство о дворянствѣ владѣльца; 5) Если имѣніе сдается въ аренду—конія аренднаго контракта (засвидѣтельствованная у Нотаріуса). На бланкахъ выдаваемыхъ Отдѣленіемъ: 6) Заявленіе, 7) Оцѣночная опись, 8) Подписка о необезцѣненіи имѣнія, 9) Подписка о размежеваніи, 10) Залоговая подписка, 11) Если имѣніе заложено въ Кредитномъ учрежденіи, требуется особое заявленіе о предоставленіи Дворянскому Банку права разсчитаться съ этимъ учрежденіемъ, 12) Если имѣніе заложено у частнаго лица требуется заявленіе этого лица о суммѣ слѣдующаго ему долга. Въ случаѣ же недостатка испрашиваемой ссуды для покрытія этого долга,—въ заявленіи должно быть указано, что владѣлецъ закладной согласенъ на залогъ имѣнія въ Банкѣ и предоставляетъ послѣднему право преимущественнаго удовлетворенія; 13) Если имѣніе состоитъ въ пожизненномъ владѣніи—требуется согласіе пожизненнаго владѣльца на залогъ имѣнія; 14) Если ссуда испрашивается по довѣренности—необходима подписанная довѣренность съ указаніемъ суммы ссуды, количества закладываемой земли и того, что довѣренность дана для залога въ Государственный Дворянскій Земельный Банкъ. Довѣренности представляются въ подлинникахъ; послѣдніе документы (8—14)—съ нотаріально засвидѣтельствованными подписями.

Кромѣ ссуды по первой закладной, Банкъ пользуется правомъ выдачи ссудъ по второй закладной, но лишь подъ имѣнія потомственныхъ дворянъ, заложеныя въ бывшемъ обществѣ Бзвимаго Поземельнаго Кредита, которое присоединено къ Дворянскому Банку, подъ имѣнемъ особаго Отдѣла, но ссудъ уже не выдаетъ.

Размѣръ ссуды, выдаваемой Дворянскимъ Банкомъ—60⁰/₀ суммы оцѣнки имѣнія, оцѣнка же бываетъ нормальная (заглазная) и спеціальная (съ осмотромъ имѣнія). Нормальная оцѣнка устанавливается по мѣстностямъ: *Сумскій уѣздъ* 125 р., *Лебединскій у.* 100 р., *Ахтырскій*: 1) къ сѣверу отъ линіи, идущей отъ границы Богодуховскаго уѣзда по р. Ворсклѣ до впаденія въ нее р. Олешини и далѣе по этой послѣдней р. до Лебединскаго у., 110 р., и 2) къ югу отъ той же линіи 85 р.; *Богодуховскій* и *Валковскій* уу. 85 р., *Харьковскій у.* 90 р., *Зміевскій у.*: 1) къ сѣверу отъ линіи, идущей по р. Можь, отъ Валковскаго уѣзда до р. С. Донца, и далѣе по С. Донцу до восточной границы уѣзда 85 р., 2) къ югу отъ линіи, идущей отъ границы Изюмскаго уѣзда по р. С. Донцу до с. Нижняго-Бишкина, а далѣе по дорогамъ на Верхній-Бишкинъ, Алексѣевское, Сивашъ, Грушино и Верх.-Орель—50 р. и 3) остальная часть уѣзда 65 р.; *Волчанскій*: 1) къ сѣверу отъ линіи, идущей отъ с. Веселое (Харьковскаго уѣзда) по дорогамъ на Терновую, Сидоровку и Писаревку, потомъ по р. Волчій Ярѣ мимо Польнаго на Котовку, далѣе по дорогамъ на Владиміровку, Васильевку, Благодатное, потомъ по рѣчкѣ на сс. Черный, Гусевку, Кушинъ, Попильное и Рубляное до границы Воронежской губерніи—80 р. и 2) остальная часть уѣзда 60 руб.; *Изюмскій*: 1) къ сѣверу отъ линіи идущей по р. Осколу, отъ Купянскаго уѣзда до С. Донца, потомъ по С. Донцу до р. Берека, потомъ по Береку до впаденія въ него Бриталя, и далѣе по этой послѣдней рѣчкѣ до границы уѣзда—50 р., 2) къ югу отъ линіи, идущей отъ Екатеринославской губ. по р. С. Донцу до впаденія въ него р. Торца, а потомъ по Торцу до Бурско-Азовской желѣзной дороги и далѣе по этой дорогѣ къ западу до границы Павлоградскаго

уѣзда—40 р. и 3) остальная часть уѣзда—45 р.; *Купянской*: 1) на правомъ берегу Оскола—50 р. и 2) на лѣвомъ берегу Оскола—40 р.; *Старобѣльскій*: 1) къ западу отъ р. Айдара—35 р. и 2) къ востоку отъ той-же рѣки—30 р.

Ссуды выдаются Дворянскимъ Банкомъ, считая рубль за рубль кредитными билетами, независимо отъ биржевой цѣны закладныхъ листовъ. Въ случаѣ выдачи ссуды подъ имѣніе, находящееся въ особомъ Отдѣлѣ, металлическій долгъ послѣдняго считается въ теченіи перваго полугодія 1896 года, по 130 руб. 22 коп. за сто руб. первоначальнаго капитальнаго долга, въ теченіи же втораго полугодія, по 129 р. 85 к. за сто; кредитный же долгъ погашается. Такъ при оцѣнкѣ Дворянскаго Банка въ 30,000 р. ссуды можетъ быть выдано 60⁰/₀, т. е. 18,000 р. Но на имѣніи числится 10,000 р. металлическаго долга и 1,000 р. кредитнаго. Считая первый долгъ въ первомъ полугодіи 1896 г. по 130 р. 22 к. за сто, Дворянскій Банкъ обезпечиваетъ металлическую задолженность суммою 13,022 р. и выдаетъ въ ссуду (въ круглыхъ сотняхъ рублей) 4,900 р., изъ каковой ссуды и погашается кредитная ссуда Особаго Отдѣла въ суммѣ 1,000 руб.

Но 60⁰/₀ или оцѣнки не есть предѣлъ ссуды; въ случаѣ, если долги обезпеченные имѣніями, сдѣланы до 1886 года, Банкъ, съ разрѣшенія Министра Финансовъ, можетъ выдать ссуду до 75⁰/₀ оцѣнки.

Погашеніе долга Банку можетъ быть сдѣлано въ любой моментъ, причѣмъ уплата долга производится рубль за рубль, въ независимости отъ цѣны закладныхъ листовъ.—Погашеніе должно быть вносимо суммами не менѣе 100 р. за одинъ разъ, за исключеніемъ погашенія къ данному полугодію.

Уплата процентовъ и погашенія производится въ Конторѣ и Отдѣленіи Государственнаго Банка, или въ Петербургѣ въ Дворянскомъ Банкѣ, но не въ Отдѣленіяхъ послѣдняго.—Погашеніе должно быть внесено наличными деньгами. Банкъ при досрочномъ погашеніи всего долга возвращаетъ ⁰/₀ роста со дня поступления денегъ до конца полугодія.

Банкъ не стѣсняетъ заемщиковъ въ способахъ извлеченія дохода изъ имѣнія, наблюдая только необезпѣченіе имѣнія. Сдача имѣнія въ аренду до трехъ лѣтъ и съ полученіемъ годовой арендной платы впередъ допускается безъ разрѣшенія Банка, болѣе же продолжительный срокъ аренды требуетъ согласія Банка, причѣмъ послѣднему представляется проектъ аренднаго договора. Заложенные имѣнія можно съ разрѣшенія Банка продавать частями или цѣликомъ съ переводомъ долга на покупателя или съ погашеніемъ ссуды. Если покупатель не дворянинъ, онъ обязанъ погасить долгъ—въ теченіи пяти лѣтъ со дня покупки. Но если имѣніе переходитъ къ недворянину въ первомъ порядкѣ наслѣдованія, погашенія долга не требуется. При продажѣ части имѣнія Банку представляется планъ отчуждаемаго участка. На совершеніе частныхъ закладныхъ требуется согласіе Банка; согласіе это можетъ быть выдаваемо Отдѣленіями, независимо отъ центральнаго Управленія Банка.

Въ случаѣ постигшихъ имѣніе бѣдствій (неурожай, пожаръ, градобитіе, смерть владѣльца и проч.), Банкъ даетъ льготу въ уплатѣ платежей, именно отсрочиваетъ на годъ, или разсрочиваетъ на 6-ть полугодій не болѣе двухъ полугодичныхъ платежей, причѣмъ на такіе платежи насчитывается 6⁰/₀ годовыхъ, вмѣсто обычной цены. Просьбы о льготахъ подаются въ мѣстныя Отдѣленія не позже мѣсяца послѣ бѣдствія, или не позже 1 октября, если бѣдствіемъ считается неурожай. Низкія цѣны на хлѣбъ не даютъ права на льготу.

Продажа имѣній съ публичныхъ торговъ производится не ранѣе, какъ черезъ три мѣсяца послѣ истеченія льготнаго шестимѣсячнаго срока. Продажа производится въ Петербургѣ или въ мѣстномъ Отдѣленіи банка; публикаціи дѣлаются

троскратныя: въ Правительственномъ Вѣстникѣ, Вѣстникѣ Финансовъ, Петербургскихъ Вѣдомостяхъ и въ мѣстныхъ Губернскихъ Вѣдомостяхъ.

О Крестьянскомъ Поземельномъ Банкѣ.

1. Общее положеніе.

Крестьянскій Поземельный Банкъ учреждается для облегченія крестьянамъ всѣхъ наименованій способовъ къ покупкѣ земли въ тѣхъ случаяхъ, когда владѣльцы земель пожелаютъ продать, а крестьяне—приобрѣсти оныя. Крестьянскій Банкъ—правительственное учрежденіе, состоящее въ вѣдѣніи Министерства Финансовъ. Управление Банкомъ возлагается на совѣтъ (въ С.-Пб.), изъ управляющаго банкомъ и четырехъ членовъ, назначаемыхъ Министромъ Финансовъ. Производство операцій Банка на мѣстахъ возлагается на Отдѣленія онаго, открываемыя, по усмотрѣнію Министра Финансовъ, при отдѣленіяхъ или конторахъ госуд. банка, а, гдѣ таковыхъ нѣтъ,—при казенныхъ палатахъ, или же отдѣльно отъ сихъ учреждений. Отдѣленія кр. поз. Банка состоятъ, подъ предѣлательствомъ управляющаго, назначаемого министромъ финансовъ, изъ трехъ членовъ: одного—по назначенію мѣстнаго губернатора и двухъ—по избранію губернскаго земскаго собранія, а въ тѣхъ мѣстностяхъ, гдѣ не введены земскія учрежденія—по приглашенію губернскаго крестьянскимъ дѣламъ присутствія.

Совѣтъ кр. поз. Банка вѣдаетъ слѣдующія дѣла: а) разрѣшаетъ выдачу ссудъ, если онѣ не превышаютъ опредѣленнаго для данной мѣстности размѣра; б) испрашиваетъ разрѣшеніе министра финансовъ на выдачу ссудъ, если ссуды выдаются по спеціальной оцѣнкѣ; в) ведетъ счета по каждой ссудѣ и по производимымъ заемщиками уплатамъ; г) выпускаетъ свидѣтельства крестьянскаго Банка и д) разрѣшаетъ льготы и разсрочки по взносу платежей и утверждаетъ распоряженія Отдѣленій относительно продажи просроченныхъ имуществъ.

Отдѣленія кр. поз. Банка исполняютъ слѣдующія обязанности: а) принимаютъ заявленія о выдачѣ ссудъ и представляютъ объ утвержденіи оныхъ; б) содѣйствуютъ продавцамъ и покупателямъ, при совершеніи сдѣлокъ, сообщеніемъ нужныхъ свѣдѣній; в) выдаютъ разрѣшенныя ссуды; г) ходатайствуютъ о льготахъ и разсрочкахъ въ платежахъ по ссудамъ, въ случаѣ бѣдствій, постигшихъ заемщиковъ, и д) дѣлаютъ распоряженія по взысканію просроченныхъ ссудъ.

Ссуды изъ крестьянскаго позем. Банка производятся наличными деньгами, получаемыми Банкомъ посредствомъ выпуска процентныхъ бумагъ, которыя именуется государственными свидѣтельствами кр. поз. Банка. Реализація сихъ свидѣтельствъ, а равно и погашеніе оныхъ, производится чрезъ посредство госуд. банка. Номинальная цѣна свидѣтельствъ кр. позем. Банка назначается въ 100, 500 и 1,000 р. Свидѣтельства эти приносятъ $5\frac{1}{2}\%$ годового дохода, погашаются посредствомъ годовыхъ тиражей, на сумму погасительныхъ взносовъ, поступившихъ отъ заемщиковъ въ теченіи двухъ предъидущихъ полугодій. Исправный платежъ процентовъ по свидѣтельствамъ и возвратъ капитала по онымъ обеспечиваются принятыми въ залогъ крестьянскаго поземельнаго Банка землями, а также общими средствами правительства.

Ссуды для содѣйствія крестьянамъ въ покупкѣ земли выдаются: а) цѣлому сельскому обществу, хотя бы оно состояло изъ нѣсколькихъ селеній, или, наоборотъ, составляло часть одного большого селенія; б) товариществомъ, въ числѣ не менѣе трехъ крестьянъ, покупающимъ землю въ общее всѣхъ членовъ такого товарище-

ства, или, хотя и въ отдѣльное, каждого участника, владѣніе, но съ взаимнымъ другъ за друга ручательствомъ въ исправномъ взносѣ платежей по выданной ссудѣ, и в) отдѣльнымъ крестьянамъ. Размѣръ ссуды исчисляется: при общинномъ пользованіи—на наличную мужескаго пола душу, а при участковомъ—на отдѣльнаго домохозяина. Во всякомъ случаѣ, наибольшій размѣръ ссуды не долженъ, ни въ одной мѣстности, превышать: при общинномъ пользованіи—125 р. на каждую наличную въ сельскомъ обществѣ или товариществѣ крестьянъ душу мужескаго пола, а при подворномъ владѣніи—500 р. на каждого отдѣльнаго домохозяина. Въ каждой данной мѣстности размѣръ ссуды подъ земельные участки, покупаемые при содѣйствіи банка, въ указанныхъ предѣлахъ, опредѣляется Министромъ Финансовъ, по соглашенію съ Министрами Внутреннихъ Дѣлъ и Государственныхъ Имуществъ. Въ особо-уважительныхъ случаяхъ, а равно, когда въ составѣ приобретаемаго съ содѣйствіемъ Банка земельного участка будутъ заключаться уголья, имѣющія особенную цѣнность, какъ то: заливные луга, огороды, коноплинники, хмѣльники и т. п., ссуда можетъ, по ходатайству мѣстной уѣздной земской управы, быть выдана въ увеличенномъ, противъ указаннаго, размѣрѣ. Такія ссуды разрѣшаются, однако, не иначе, какъ при слѣдующихъ условіяхъ: а) стоимость земельного участка, основанная на дѣйствительно, вполнѣ обезпеченной, его доходности, должна быть приведена въ извѣстность посредствомъ спеціальной оцѣнки, произведенной мѣстною уѣздною земскою управою; б) размѣръ ссуды не долженъ превышать 75% съ сей оцѣнки, и в) каждая таковая ссуда выдается не иначе, какъ съ особаго разрѣшенія Министра Финансовъ, по представленію Совѣта Банка. Крестьяне, просящіе ссуду изъ Банка, обязаны представить проектъ условій съ продавцомъ земли, на приобретеніе оной, подписанный обѣими сторонами, съ надлежащимъ засвидѣтельствомъ онаго нотаріусомъ, мировымъ судьей, или волостнымъ правленіемъ. Въ проектѣ сего условія должны быть съ точностью означены: число наличныхъ душъ крестьянъ, покупающихъ землю, количество покупаемыхъ десятинъ и покупная цѣна каждой десятины. Въ случаѣ, если бы обусловленная съ продавцомъ цѣна превышала могущую быть полученною изъ Банка ссуду, въ означенномъ условіи должны быть указаны способъ и порядокъ уплаты продавцу земли недостающей части покупной суммы. Кромѣ того, при просьбѣ покупающихъ землю крестьянъ, должны быть приложены: при покупке земли цѣлымъ сельскимъ обществомъ—мирской о томъ приговоръ, составленный, согласно ст. 54 общаго положенія о крестьянахъ 19 февр. 1861 г., по крайней мѣрѣ двумя третями крестьянъ, имѣющихъ голосъ на сельскомъ сходѣ, и засвидѣтельствованный волостнымъ правленіемъ; а при приобретеніи земли товариществомъ крестьянъ—обязательство о взаимномъ ихъ другъ за друга ручательствѣ въ исправномъ взносѣ слѣдующихъ въ уплату ссуды платежей, въ опредѣленные сроки. Такое обязательство должно быть подписано всеми участвующими въ ономъ и также же, какъ и приговоръ засвидѣтельствовано волостнымъ правленіемъ. (См. правила выдачи ссудъ).

Крѣпостные акты на земли, покупаемыя съ содѣйствіемъ К. П. Банка, подлежатъ оплатѣ простымъ гербовымъ сборомъ: а) въ 80 копѣекъ за каждый листъ—когда выдаются на сумму не менѣе 50 рублей, и б) въ 15 копѣекъ за каждый листъ—когда выдаются на сумму менѣе 50 руб. Означенные крѣпостные акты освобождаются отъ платежа крѣпостныхъ и канцелярскихъ пошлинъ. Всякія бумаги, составляемыя по поводу таковыхъ покупокъ или подаваемыя какъ въ Банкъ и его Отдѣленія, такъ и въ судебныя, нотаріальныя и административныя установленія, освобождаются отъ платежа гербоваго сбора. До окончательнаго погашенія долга, лежащаго на земельномъ участкѣ, купленномъ при содѣйствіи К. П. Банка, отчужденіе такого участка допускается не иначе, какъ съ согласія Банка. При

продажѣ участка, заложенного въ К. П. Банкѣ, изъ вырученной продажей суммы, прежде всего удерживается банковый долгъ, затѣмъ долгъ заемщика за землю прежнему ея владѣльцу, оставшійся не уплаченнымъ при покупкѣ оной. Сиямъ долгамъ, отдается преимущество предъ казенными и частными взыскаіями. Въ случаѣ неисправности заемщиковъ во вносѣ платежей по выданной подъ залогъ земли ссудѣ, право Банка обращать законное взысканіе на сію землю не стѣсняется ни условіями объ отдачѣ въ наемъ земли, заложенной въ Банкѣ, ни другими обязательствами, заключенными заемщиками.

Ссуды изъ К. П. Банка выдаются, по желанію заемщиковъ, на $24\frac{1}{2}$ и на $34\frac{1}{2}$ года. Сельскія общества, товарищества изъ крестьянъ и отдѣльные крестьяне, получившіе изъ Банка ссуду, обязаны были вносить за каждое истекающее полугодіе въ сроки, установленныя Министромъ Финансовъ: 1) роста $2\frac{3}{4}\%$; 2) на погашеніе ссудъ, выданныхъ на $24\frac{1}{2}$ года — 1% , а по ссудамъ на $34\frac{1}{2}$ г. — $\frac{1}{2}\%$ и 3) на расходы по управленію Банка и на образованіе запаснаго капитала — $\frac{1}{2}\%$. Заемщики могутъ, по желанію, уплачивать свой долгъ и въ болѣе краткіе сроки, посредствомъ сверхсрочныхъ платежей. При каждой уплатѣ части капитальнаго долга, сверхъ положенныхъ на погашеніе ссуды взносовъ, дѣлается соответствующая скидка съ ежегодныхъ платежей.

ВЫСОЧАЙШИМЪ Манифестомъ 11 ноября 1894 г. повелѣно:

„1) Понизить, начиная съ осеннихъ 1894 года сроковъ, проценты роста, платимые заемщиками крестьянскаго поземельнаго банка по ссудамъ изъ сего банка, въ годъ, на одинъ рубль со ста рублей первоначальной суммы долга.

2) Въ видахъ предоставленія крестьянскому поземельному банку возможности, на основаніи правилъ, которыя имѣютъ быть на сей предметъ изданы, оказывать большому числу лицъ изъ крестьянскаго сословія содѣйствіе къ приобрѣтенію земли, причислить ежегодно, начиная съ 1895 года, къ средствамъ сего банка нѣкоторую часть поступающихъ съ крестьянъ выкупныхъ платежей, по слѣдующему разсчету: одинъ процентъ съ суммы дѣйствительнаго капитала сихъ платежей, если такое не превышаетъ девяти десятыхъ оклада, сверхъ того, одну треть съ остальной десятой части оклада, а если поступленіе превыситъ полный окладъ, то еще половину съ поступившаго избытка. Означенное причисленіе продолжать, доколѣ собственный капиталъ банка не достигнетъ суммы въ пятьдесятъ милліоновъ руб.“

Платежи, не внесенные заемщиками въ означенные сроки считаются въ недомкѣ, и съ этого срока взыскивается пеня по $\frac{1}{2}\%$ съ неоплаченной суммы, за каждый просроченный мѣсяць. Пеня можетъ быть сложена по просьбѣ заемщиковъ, если будетъ удостовѣренно уѣздною земскою управою, что просрочка произошла въ слѣдствіе постигшихъ заемщиковъ особыхъ бѣдствій, какъ-то: пожара, наводненія, градобитія, надежа скота, уничтоженія полевовъ вредными насекомыми, совершеннаго неурожаа, ввезанной смерти или тяжкой болѣзни заемщика-домохозяина и т. п. Бѣдствія эти, смотря по значительности причиненнаго ими крестьянскому хозяйству убытка, могутъ быть признаваемы основаніемъ для допущенія отсрочки въ уплатѣ недомки, не далѣе, однако, какъ на четыре слѣдующія полугодія. При повтореніи бѣдствій два года сряду, можетъ быть разрѣшена разсрочка уплаты отсроченной недомки, но не далѣе какъ на три года, равными полугодовыми взносами, съ платежемъ 6% на остающуюся въ долгу недомку.

Если льгота допущена не была и недомка въ теченіи слѣдующаго за просрочкою полугодія пополнена не будетъ, то Банкъ обращаетъ землю неисправнаго заемщика въ продажу съ публичныхъ торговъ. Продажа земли неисправныхъ заемщиковъ можетъ быть, по усмотрѣнію Банка, отмѣнена, если заемщики представятъ Банку доказательства возможности пополнить числящуюся на нихъ недомку по-

средствомъ или отдачи заложенной земли въ аренду, или устройства общественной запашки или вольной продажи части принадлежащей неисправнымъ заемщикамъ земли, или, наконецъ, инымъ способомъ, признаннымъ Банкомъ достаточно обеспечивающимъ выданную имъ ссуду.

II. Правила выдачи ссудъ.

Сельскія общества, товарищества крестьянъ и отдѣльные крестьяне, просищіе ссуду изъ К. П. Банка, прилагаютъ къ подаваемому ими о ссудѣ заявленію: а) *Проектъ условія* съ продавцомъ земли на приобрѣтеніе оной, подписанный обѣими сторонами, съ надлежащимъ засвидѣтельствованіемъ онаго нотаріусомъ, мировымъ судьей или волостнымъ правленіемъ, съ точнымъ означеніемъ: какіе крестьяне, въ какомъ числѣ наличныхъ въ обществѣ или товариществѣ душъ или домохозяевъ и у кого приобрѣтаютъ землю, какой именно участокъ или имѣніе и въ какомъ количествѣ десятинъ, за какую цѣну и на какихъ другихъ условіяхъ. Въ случаѣ, если бы обусловленная съ продавцомъ цѣна превышала могущую быть полученною изъ К. П. Банка ссуду, въ означенномъ условіи должны быть указаны способы и порядокъ уплаты продавцу земли не достающей части покупной суммы. б) При покупке земли цѣлымъ обществомъ, — мирской о томъ *приговоръ*, составленный, по крайней мѣрѣ, двумя третями крестьянъ, имѣющихъ право голоса на сельскомъ сходѣ; при приобрѣтеніи земли товариществомъ крестьянъ — *обязательство* о взаимномъ ихъ другъ за друга ручательствѣ въ исправномъ взносѣ, въ установленные сроки, слѣдующихъ въ уплату ссуды платежей; какъ приговоръ, такъ и обязательство должны быть подписаны всѣми участвующими въ оныхъ, засвидѣтельствованы волостнымъ правленіемъ и занесены въ установленныя книги. в) *Поименную выписку* изъ посемейной книги о числѣ всѣхъ наличныхъ мужескаго пола душъ въ сельскомъ обществѣ, если ссуда испрашивается цѣлымъ сельскимъ обществомъ и по расчету наличныхъ душъ въ немъ; *списокъ* приобрѣтающихъ землю домохозяевъ общества или товарищества, съ указаніемъ числа мужескаго пола душъ въ каждомъ домохозяйствѣ, если ссуда испрашивается на покупку земли товариществомъ домохозяевъ или обществомъ по расчету числа домохозяевъ онаго (при подворномъ земельномъ пользованіи); какъ выписку, такъ и списокъ должны заключать свидѣнія о возрастѣ покушниковъ во время составленія сихъ документовъ и быть засвидѣтельствованы волостнымъ правленіемъ.

Лица, продающія крестьянамъ землю со ссудою изъ Банка, представляютъ: а) При продажѣ цѣлаго имѣнія — *планъ* спеціального межеванія, или засвидѣтельствованную установленнымъ порядкомъ копію онаго, а въ мѣстностяхъ и дачахъ, гдѣ спеціальное межеваніе произведено не было, частный межевой планъ; при продажѣ части имѣнія, сверхъ вышеуказанныхъ плановъ, представляется планъ продаваемой части, за подписями землемѣра, производившаго съемку и владѣльца продаваемой земли и съ засвидѣтельствованіемъ на ономъ непремѣннымъ членомъ, избраннаго по крестьянскимъ дѣламъ присутствія или мировымъ посредникомъ, что показанная на ссудѣ планъ земля не вошла въ вадѣль крестьянъ; б) *окладной листъ* о причитающихся съ продаваемого имѣнія сборахъ, и в) *подписку* о несуществованіи на имѣніи аренднаго договора или, если продаваемая земля находится въ арендѣ, срокъ коей ко времени подачи заявленія не истекъ, засвидѣтельствованную копію аренднаго договора.

Банкъ можетъ отказать въ ссудѣ: а) если признаетъ, что представленныя документы не довольно точны или не представляютъ достаточнаго обеспеченія, и б) если найдетъ предполагаемую къ выдачѣ ссуду превосходящею стоимость при-

обрѣтаемой крестьянами земли, не стѣсняясь тѣмъ—спрашивается-ли сюда по оцѣнкѣ спеціальной, нормальной или даже ниже сей послѣдней. Совѣтъ Банка можетъ также назначить заемщикамъ ссуду въ размѣрѣ меньшемъ противъ предполагавшагося Отдѣленіемъ. По разрѣшеніи ссуды, Совѣтъ Банка уведомляетъ Отдѣленіе о размѣрѣ и условіяхъ ея. За симъ Банкъ и его Отдѣленія поступаютъ на основаніи ст. 4—18 Высочайше утвержденныхъ 22 марта 1893 г. правилъ о порядкѣ совершенія крѣпостныхъ актовъ на покупку и залогъ земельныхъ участковъ, приобрѣтаемыхъ при содѣйствіи К. П. Банка.

III. Правила о крестьянскихъ поземельныхъ товариществахъ.

Товарищества крестьянъ, приобрѣвшія земли при содѣйствіи Крестьянскаго Поземельнаго Банка, владѣютъ означенными землями съ соблюденіемъ условій заключеннаго товарищами при покупкѣ земли договора. Впредь до окончательнаго погашенія выданной изъ Банка ссуды, товарищества могутъ принимать въ составъ свой новыхъ членовъ, разрѣшать отдѣльнымъ членамъ передачу ихъ долей или частей оныхъ другимъ товарищамъ и выдѣлять въ личное владѣніе отдѣльныхъ товарищей соотвѣтствующіе ихъ долямъ участки земли не иначе, какъ съ согласіи Банка. Въ пользу товариществъ поступаютъ: а) участки товарищеской земли, оставшіеся послѣ членовъ товарищества, умершихъ безъ наслѣдниковъ (выморочные), и б) участки товарищей, отказавшихся отъ участія въ товариществѣ. Отказавшимся отъ участія въ товариществѣ признаются, независимо отъ лицъ, прямо заявившихъ о своемъ отказѣ, также тѣ товарищи, на которыхъ вѣдомка по выданной на покупку земли ссудѣ до суммы платежей, причитающихся съ ихъ долей за шесть полугодій. Отдѣльные члены товарищества, а равно члены семействъ сихъ лицъ, подчиняются въ отношеніи порядка наслѣдованія, выдѣла и т. п., дѣйствию общихъ узаконеній, установленныхъ для сельскихъ обывателей. Впредь до окончательнаго погашенія выданной изъ Банка ссуды, о всѣхъ послѣдовавшихъ съ согласіи Банка измѣненіяхъ въ составѣ членовъ товарищества и въ правахъ каждаго изъ нихъ по владѣнію купленною при содѣйствіи Банка землею дѣлаются отмѣтки въ содержимой товариществомъ для сего особой книгѣ и доводится до свѣдѣнія Крестьянскаго Банка, который сообщаетъ о нихъ старшему нотаріусу, утвердившему купчую крѣпость, надлежащихъ отмѣтокъ, а объ измѣненіяхъ въ составѣ товарищества публикуетъ сверхъ того въ Сенатскихъ Объявленіяхъ.

Дѣла товариществъ рѣшаются сходами товарищей. Охраненія должнаго порядка на сходѣ, руководство сужденіями, счетъ подаваемыхъ голосовъ, а равно исполненіе рѣшеній схода, возлагается на особаго въ каждомъ товариществѣ выборнаго. Къ обязанностямъ послѣдняго относится также исполненіе распоряженій правительственныхъ и земскихъ установленій и должностныхъ лицъ по дѣламъ товарищества (ст. 8). Выборный назначается сходомъ изъ членовъ товарищества, на три года. О выборѣ его дѣлается отмѣтка въ книгѣ приговоровъ схода. Сходы могутъ также выбирать изъ своей среды сборщиковъ платежей, уполномоченныхъ по дѣламъ товарищества и другихъ, необходимыхъ товариществу, должностныхъ лицъ. Для поозненія недоимокъ въ платежахъ Крестьянскому Банку съ отдѣльныхъ несправныхъ платежей, сходамъ предоставляется: а) обращать на возмѣщеніе недоимки доходъ съ принадлежащей недоимщику части недвижимаго имущества товарищества, и б) продавать ту часть движимаго имущества и строеній недоимщика, возведенныхъ на товарищеской землѣ, которыя не составляютъ необходимости въ его хозяйствѣ. Строенія недоимщика могутъ быть обращаемы въ продажу не иначе, какъ съ согласіи Крестьянскаго Банка (ст. 11). Для рѣшенія вопросовъ, касающихся измѣненій въ порядкѣ пользованія и распоряженія куплен-

вою при содѣйствіи Банка землею, а также дѣлъ, указанныхъ въ ст. 2 и 11, требуется согласіе не менѣе половины общаго числа всѣхъ товарищей. Если по другимъ дѣламъ не состоится рѣшеніе, принятаго половиною общаго числа всѣхъ товарищей, то для обсужденія ихъ съывается новый сходъ, который постановляетъ рѣшеніе по большинству голосовъ, принимавшихъ въ немъ участіе товарищей. Рѣшеніе по дѣламъ, касающимся распоряженія и пользованія купленною при содѣйствіи Банка землею, ни въ какомъ случаѣ не должны нарушать условій товарищескаго договора. Рѣшенія сходовъ, постановленныя съ нарушеніемъ установленнаго законами порядка, или сопровождавшіяся какими-либо злоупотребленіями, отменяются уѣздными по крестьянскимъ дѣламъ присутствіями или замѣняющими ихъ учрежденіями, по жалобамъ отдѣльныхъ товарищей.

Товарищества крестьянъ въ порядкѣ владѣнія, пользованія и распоряженія купленною при содѣйствіи Банка землею, подчиняются дѣйствию настоящихъ правилъ независимо отъ того, будутъ-ли образованныя ими поселенія обращены въ самостоятельныя сельскія общества, или присоединены, по дѣламъ управленія, къ ближайшимъ сельскимъ обществамъ или волостямъ. Каждому товариществу предоставляется имѣть печать, съ наименованіемъ товарищества. До образованія изъ членовъ переселенческихъ товариществъ новыхъ сельскихъ обществъ, или присоединенія ихъ къ существующимъ сельскимъ обществамъ, устроеннымъ товариществами новыя поселенія включаются въ составъ мѣстныхъ волостей. Товарищества эти посылаютъ представителей своихъ на волостные сходы, а на выборахъ ихъ, независимо отъ дѣлъ, означенныхъ въ ст. 8, возлагаются обязанности сельскаго старосты по храненію порядка и безопасности во вновь устроенномъ поселеніи, по наблюденію за исправнымъ взносомъ платежей крестьянскому Банку, а равно по исполненію относящихся до обывателей поселенія распоряженій правительственныхъ и земскихъ установленій и должностныхъ лицъ. Съ возложеніемъ на выборныхъ указанныхъ обязанностей, имъ присвоивается установленный для сельскихъ старостъ знакъ.

Г е р б о в ы й с б о р ъ .

Разнаго рода бумаги и документы должны быть оплачиваемы слѣдующимъ гербовымъ сборомъ: а) *актовымъ*, по разборамъ указанной въ росписаніи актовой бумаги—вунчія крѣпости, данныя, договоры по имущественнымъ сдѣлкамъ, контракты, условія, договоры о личномъ наймѣ, договоры о передачѣ контрактныхъ обязанностей, написанные въ формѣ отдѣльнаго документа, запродажныя записи, раздѣльные акты и т. п. документы въ тѣхъ случаяхъ, когда таковыя совершаются на суммы 50 р. и болѣе, договоры о наймѣ въ городахъ квартиръ въ тѣхъ случаяхъ, когда опредѣленная въ нихъ наемная плата по расчету за цѣлый годъ превышаетъ 500 р.; б) *вексельнымъ*, по разборамъ указанной въ росписаніи вексельной бумаги—векселя, заемныя письма какъ съ залогомъ такъ и безъ залога движимаго имущества, подписанные должниками счета и, вообще, всякаго рода долговые обязательства; в) *простымъ гербовымъ сборомъ въ 80 к.*—всякія подаваемые частными лицами въ присутственныя мѣста и къ должностнымъ лицамъ: прошенія, объявленія, жалобы, отвѣты, возраженія, отзвы, опроверженія, представляемыя при означенныхъ бумагахъ коніи съ самыхъ этихъ бумагъ и съ прилагаемыхъ при нихъ документовъ, выдаваемыя отъ присутственныхъ мѣстъ и отъ должностныхъ лицъ коніи съ разрѣшеній, опредѣленій, справки свидѣтельства, удостовѣренія, посылаемыя ими извѣщенія просителямъ въ отвѣтъ на просьбы, выдаваемыя разнымъ лицамъ, вѣрющія письма, довѣренности, духовныя завѣщанія,

межевыя книги, выписи, копіи съ контрактовъ, договоровъ и обязательствъ въ тѣхъ случаяхъ, когда подлинники сихъ копій оплачены гербовымъ сборомъ не менѣе 80 коп., договоры о наймѣ въ городахъ квартиръ въ тѣхъ случаяхъ, когда опредѣленная въ нихъ наемная плата, по расчету за цѣлый годъ, не превышаетъ 500 руб., слѣдующіе документы, совершенныя на сумму 50 руб. и болѣе:—купчія крѣпости, данныя и регуляціонныя акты, собственно на приобрѣтаемыя крестьянами земли, состоящія въ ихъ пользованіи, поручительства, сохранныя и задаточныя росписки, надписи о передачѣ контрактныхъ обязанностей, дѣлаемыя на самыхъ контрактахъ, страховыя полисы, а равно замѣняющія ихъ росписки, квитанціи и всякаго рода сдѣлки по страхованію въ тѣхъ случаяхъ, когда сумма страховыхъ премій не менѣе 15 р.; г) *простымъ гербовымъ сборомъ въ 60 коп.*—паспорты, билеты виды и кратковременныя отсрочки; д) *простымъ гербовымъ сборомъ въ 15 коп.*—росписки присутственныхъ мѣстъ и должностныхъ лицъ въ принятіи прошеній, денегъ, документовъ и другихъ предметовъ, квитанціи отдѣленій государственнаго дворянскаго земельного банка въ пріемѣ отъ заемщиковъ денегъ на публикацію и на расходы по оффиц. имѣній, росписки государственныхъ и частныхъ кредитныхъ учреждений, а также производящихъ банкирскія операциі частныхъ конторъ въ пріемѣ на текущій счетъ денегъ на суммы болѣе 50 руб., слѣдующіе документы, совершенныя на сумму менѣе 50 руб.:—купчія крѣпости, данныя и регуляціонныя акты на приобрѣтаемыя крестьянами земли, состоящія въ ихъ пользованіи, поручительства, сохранныя и задаточныя росписки, страховыя полисы, замѣняющіе ихъ счета, росписки и всякаго рода сдѣлки по страхованію въ тѣхъ случаяхъ, когда сумма страховыхъ премій менѣе 15 р., копіи съ договоровъ, контрактовъ, условій и обязательствъ въ тѣхъ случаяхъ, когда подлинныя акты оплачены 15 копѣчнымъ гербовымъ сборомъ; е) *простому гербовому сбору въ 10 коп.* подлежатъ—коносаменты и накладныя, подаваемые въ таможи, провозныя свидѣтельства на провозъ вина и табаку, накладныя на провозъ сахара, мѣстные билеты на отлучки мѣщанъ и крестьянъ, копіи съ договоровъ, контрактовъ, условій и обязательствъ въ тѣхъ случаяхъ, когда подлинныя акты оплачены гербовымъ сборомъ въ 10 коп., и, наконецъ, ж) *гербовому сбору въ 5 коп.* подлежатъ—счета, подписанные выдававшими ихъ лицами и неподписанныя должниками, квитанціи, росписки въ полученіи денегъ, товаровъ или иного имущества, на сумму болѣе 5 руб., когда эти документы выдаются на отдѣльномъ отъ обязательства листѣ, подписи на контрактахъ и договорахъ о произведенныхъ платежахъ на сумму болѣе 5 руб., слѣдующіе документы, совершаемые на сумму менѣе 50 руб.: купчія крѣпости, данныя (кромя совершаемыхъ на приобрѣтаемыя крестьянами земли, состоящія въ ихъ пользованіи), разнаго рода условія, договоры о личномъ наймѣ, договоры по имущественнымъ сдѣлкамъ, контракты, договоры о передачѣ контрактныхъ обязанностей, написанныя въ формѣ отдѣльнаго документа, запродажныя записи, раздѣльныя акты и т. п., документы, а также копіи съ договоровъ, контрактовъ, условій и обязательствъ въ тѣхъ случаяхъ, когда подлинныя акты оплачены 5 копѣчн. гербовымъ сборомъ.

Сборы съ доходовъ отъ денежныхъ капиталовъ.

Сборъ съ доходовъ отъ денежныхъ капиталовъ, взимаемыхъ по 5⁰/₀: а) съ доходовъ отъ ⁰/₀ бумагъ госуд., съ акцій жел. дор., гарантирован. правительствомъ, общественныхъ и частн. всѣхъ наименован.; б) съ вкладовъ на текущій счетъ и др. ⁰/₀ вкладовъ, внесенъ въ банки госуд., обществ., акціон. и общ. взаим. кр. и в) съ доходовъ, приносимыхъ акціями ж. дорожн. общ. съ гарантированнаго правительствомъ дохода; г) доходы, доставляемые вкладами на текущій счетъ и другими

процентными вкладами, внесенными въ банкирскія заведенія и мѣняльныя лавки, на основ. закона 22 мая 1895 г.—по 3⁰/₀ съ акцій ж. д. негарантиров. правител. *Обложен. не подлеж.:* 1) ⁰/₀ по бум., изъятымъ условіями ихъ выпуска отъ платежа налоговъ; 2) ⁰/₀ по вкладъ въ Госуд. Б., оставшимся отъ бывш. коммерч. б. и съ внесен. въ сберегател. кассы, ссудо-сберегат. товар. и сельск. б.; 3) доходы по выч. и паямъ промышл. и торгов. общ., обложен. сборомъ на основ. Высочайшаго повел. 15 янв. 1885 г.; 4) по специальному текущему счету взимается въ казну 0,216⁰/₀, на основ. закона 1887 г. 21 дек., за несвоеврем. взносъ сбора кред. учреж. подлежатъ неви по 1⁰/₀ въ м. со всей не внесен. суммы, а за утайку взимается 3-ная сумма неуплач. налога.

Вумаги, неподлежащія обложенію: 1) *Госуд. ⁰/₀ бумаги:* Долги, заключенные на метал. валюту: 1-й голланд. з. Англо-Гол. з. 1864 и 1866 г. Вышній 5⁰/₀ з. 1877 г. 1-й 4¹/₂⁰/₀ заемъ, 2-й 4¹/₂⁰/₀ заемъ. *Вышн. безсрочн. долги:* 2-й, 6-й и 7-й 5⁰/₀ займ. 3⁰/₀ заемъ. *Внутрен. безсрочн. долги:* 6⁰/₀ золот. рента. *Уплаты, подлежащ. возврату отъ общ. ж. д.:* Консолидир. обанг. рос. ж. д. 1, 2, 3, 4, 5, 6 и 7 вып. Обл. Никол. ж. д. 1 и 2 вып. *Обли. ж. д., перешед. въ собствен. казна:* Тамб.-Саратовск., Харьков.-Кременчуг. уч. Харьк.-Ник., Моск.-Кур. *Долги, заключ. въ кр. руб. Вышн. срочн.* 4-й и 5-й 4⁰/₀ з. *Вышн. безсроч.* 1-й, 2-й, 5-й и 6-й 5⁰/₀ займы. *Внутрен. безсрочн.:* 6⁰/₀ обыкновенные, 6⁰/₀ неприкосновенные, 4⁰/₀ непрер.-доход. биз., 5⁰/₀ вѣчн. влады. 2) *Гарантир. правит. обли. ж. д. общ.:* Обл. въ метал. валюту: Глав. Общ. рос. жел. д. 1, 2 и 3 вып. Обществъ ж. д.: Орлово-Витеб., Моск.-Брест., Моск.-Ряз., Курско-Кіев., Шуйск.-Иван., Рязан.-Козл., Рязско-Морш., Кур.-Хар.-Азов., (1 и 2 вып.), Козл.-Вор.-Рос., Варш.-Терасп., Моск.-Яросл., Орлов.-Гряз. (1 и 2 вып.), Закавказ. (1 и 2 вып.), Митав.-Донец., Ивангор.-Домбр., Владикавказ., Варшавско-Бромбергск., Варшав.-Вѣнской, Динабург.-Витебск., Лодзинск., Тамбовско-Козловск. и Царскосел. *Обли. въ кред. валюту:* Рыбин.-Волог. ж. д. 1—3 в. *Акцим ж. д. общ.:* Варшав.-Бромбергской, Варшав.-Вѣнской, Варшав.-Тераспол., Динабург.-Витеб., Курско-Кіев., Лодзин., Орловско-Витеб., Тамбовско-Козлов., Царскосел. и Гл. Общ. ж. д. по С.-Петербур., Варшав. и Нижегород. линіямъ.

Обложение сборами торговли и промышленности.

1) *Позем. банки, основан. на круговой отвѣтствен. заемщиковъ, город. кред. общ., обществ. б. и общ. взаимн. кред. обязаны брать:* если капит. свыше 50 т. свидѣт. 1-й гильдін; отъ 10—50 т. р.—2-й гильдін; до 10 т. р.—на мелочной торгъ; 2) *ссудосберегат. товарищ., городск., сельск., ремеслен., рабочихъ и др., если кап. свыше 100 т. р.,—свидѣт. 1-й гил., свыше 20 до 100 т. р.—2-й гил., свыше 5—20 т. р.—на мелочн. торгъ, до 5 т. р.—тоже. При производ. торга полными товарищ. или торгов. домами—каждый компаніонъ беретъ купеч. свид.; при оптовой торговлѣ—глава торгов. д.—свид. 1-й гильд., прочіе—2-й. Подряды и поставки: по свид. 1-й гил.—ва всякую сумму; 2-й гил.—до 30 т. р., во свид. на мелочн. торгъ—до 5 т. р.; по бил. мелочн. торга—до 1 т. р.; по промыслов. свидѣт.: 1 раз. до 5 т. р., 2 раз.—2,500 р., 3 раз.—1,200 р., на сумму до 300 р.—безъ взятія торгов. докум. Дополнит. сборы съ торг. докум., взимаемые въ пользу городск. и земскихъ учрежд., нечисляются не свыше 15⁰/₀ съ свидѣт. 1-й и 2-й гил. и 10⁰/₀ со всѣхъ проч. торгов. докум.*

Роспись пошлинъ на право торговли и промысловъ. Свидѣтельство 1-й гильдін: 565 руб., 2-й гильдін: въ мѣстностяхъ 1-го класса 120 руб., 2-го класса 95 р., 3-го класса 75 р., 4-го класса 55 р., 5-го класса 40 р. *Свидѣтельство на мелочной торгъ:* I класса 30 р., II класса 25 р., III класса 20 р., IV класса 15 р. и V класса 10 р. *Свидѣтельство на развозный торгъ—16 р., разносный—6 р.*

Приказчики свидетельства: I класса 35 р., II класса 6 р. *Паспортная свидетельства:* 1-й гильдін 15 р., 2-й—6 р.

Пошлины за билеты на торговые и промышленныя заведенія. При свидетельствахъ *1-й гильдін* въ мѣстностяхъ I класса—55 р., II кл.—45 р., III кл.—35 р., IV кл.—25 р. и V кл. 20 р.; при свидетельствахъ *2-й гильдін:* въ мѣстностяхъ I кл.—35 р., II кл.—25 р., III кл.—20 р., IV кл.—15 р., V кл.—10 р. *Билеты на мелочной торгъ:* I клас.—10 р., II кл.—8 р., III кл.—6 р., IV кл.—4 р., 5 кл.—2 р.

Пошлины за промысловыя свидетельства 1-го разряда, отъ 10 до 16 рабочихъ: I кл.—30 р., II кл.—25 р., III кл., 20 р., IV кл.—15 р., V кл.—10 р., 2-го разр. отъ 5—9 рабоч.: I кл.—20 р., II—18 р., III—14 р., IV—10 р., V—7 р.; 3-го разр. отъ 2—4 рабочихъ: I кл.—10 р., II—9 р., III—7 р., IV—5 р., V—3 р.

Патентный сборъ. Плата съ *винныхъ лавокъ* (съ 1 янв. 1894 г.) для город. посел.: 1-го разр.—400 р., 2-го—200 р., 3-го—120 р.; въ город. посел.: 1-го разр. 120 р., 2-го разр. 80 р., 3-го разр. 50 р. *Съ ведерныхъ лавокъ* для виѣгород. селеній—130 р.

Ярмарочные билеты и свидетельства. На ярмаркахъ I разр.: билетъ 1-й гильд. 100 р., бил. 2-й гильд. 25 р., бил. на мелоч. торгъ 6 р., приказч. свид. 1-го кл.—6 р., 2-го кл.—2 р. На ярмар. II разр.: бил. 1-й гильд. 50 р., 2-й гильд. 12 р. 50 к., бил. на мелоч. торгъ—3 р.; приказч. свид. 1-го кл.—3 р., 2-го кл.—1 р. На ярмар. III разр.: бил. 1-й гил. 40 р., бил. 2-й гил. 10 р.; бил. на мелоч. торгъ 2 руб.; приказч. свид. I кл. 2 р., II кл. 75 к. На ярмаркахъ IV разряда: бил. 1-й гил. 25 руб., бил. 2-й гильд. 6 руб., бил. на мелоч. торгъ 1 р. 50 к.; приказч. свид. I кл.—1 р. 50 к. приказч. свид. II кл. 50 коп. Съ ярмар. бил. и прик. свид. взимается еще 10% съ пошлины въ пользу мѣст. город. и зем. сборовъ.

Цѣна вексельной бумаги.

Разборы гербовой бумаги.				р. к.	Разборы актовой бумаги.			Цѣна за листъ.
1	До		50 р.	— 10				
2	свыше	50 до	100 "	— 15				
3	"	100 "	200 "	— 30	Отъ	50—	300 р.	1 24
4	"	200 "	300 "	— 40	свыше	300—	900 "	3 10
5	"	300 "	400 "	— 55	"	900—	1,500 "	5 40
6	"	400 "	500 "	— 70	"	1 500—	2,000 "	7 10
7	"	500 "	600 "	— 80	"	2,000—	3,000 "	11 —
8	"	600 "	700 "	— 90	"	3,000—	4,500 "	15 65
9	"	700 "	800 "	1 —	"	4,500—	6,000 "	20 30
10	"	800 "	900 "	1 15	"	6,000—	7,500 "	28 —
11	"	900 "	1,000 "	1 20	"	7,500—	9,000 "	31 —
12	"	1,000 "	1,500 "	1 90	"	9,000—	10,000 "	36 —
13	"	1,500 "	2,090 "	2 50	"	10,000—	12,000 "	41 —
14	"	2,000 "	3,200 "	3 70	"	12,000—	13,000 "	48 —
15	"	3,200 "	4,000 "	5 15	"	13,000—	15,000 "	53 —
16	"	4,000 "	6,400 "	6 80	"	15,000—	18,000 "	63 —
17	"	6,000 "	8,000 "	9 —	"	18,000—	21,000 "	71 —
18	"	8,000 "	10,000 "	11 40	"	21,000—	30,000 "	103 —
19	"	10,000 "	12,000 "	13 80	"	30,000—	45,000 "	156 —
20	"	12,000 "	15,000 "	15 60	"	45,000—	60,000 "	211 —
21	"	15,000 "	20,000 "	21 —	"	60,000—	90,000 "	312 —
22	"	20,000 "	25,000 "	27 60	"	90,000—	120,000 "	415 —
23	"	25,000 "	30,000 "	33 70	"	120,000—	150,000 "	519 —
24	"	30,000 "	40,000 "	42 —	"	150,000—	225,000 "	781 —
25	"	40,000 "	50,000 "	54 —	"	225,000—	300,000 "	1,031 —

Табель, опредѣляющая законную поддесятинную оцѣнку земель.

(Прилож. къ ст. 177 Уст. о герб. сборѣ).

Для Харьковской губерніи. Уѣзды: Сумскій 110 руб., Лебединскій 100 р., Ахтырскій 90 р., Богодуховскій, Валковскій и Харьковскій 80 руб., Возчанскій 60 р., Зміевскій 40 р., Купянский и Изюмскій 30 р., Старобѣльскій 25 р.

Пошлины съ имущества, переходящихъ безмездными способами.

По закону 15 іюля 1882 г., имущества, переходящія отъ одного лица къ другому, какъ по наследству, такъ равно по Всемилостивѣйшему пожалованію, дарственнымъ и отдѣльнымъ записямъ и друг. безмезднымъ актамъ, *подлежатъ оплатѣ* пошлиною въ доходъ казны: 1) съ имущества, переходящаго отъ одного супруга къ другому, къ родственникамъ въ прямой нисходящ. или восход. линіи, усыновленнымъ дѣтямъ и къ супругамъ дѣтей въ размѣрѣ 1⁰/₀; 2) съ имущества, переходящаго къ пасынкамъ и падчерицамъ, братьямъ и сестрамъ, ихъ дѣтямъ умершихъ братьевъ и сестеръ въ размѣрѣ 4⁰/₀; 3) съ имущества, переходящаго къ другимъ, кромѣ означ. въ п. 27, родственникамъ въ боковой линіи 3-й степ., а также къ родственникамъ 4-й степ. означенной линіи, — въ размѣрѣ 6⁰/₀; 4) съ имущества, переходящаго къ лицамъ, непоименованнымъ въ п. п. 1—3, въ размѣрѣ 8⁰/₀. Отъ оплаты пошлиною *освобождаются*: 1) имущества, цѣнность которыхъ не превышаетъ 1,000 р.; 2) земли, отведенныя въ надѣлъ лицамъ сельск. состоянія, вмѣстѣ съ находящимися на сихъ земляхъ крестьянскими домами, хоз. строеніями и принадлежностями домашняго хозяйства крестьянъ, когда имущества сии переходятъ къ лицамъ того же состоянія; 3) имущества, поступающ. въ пользу казны, благотворительныхъ, учебныхъ или учебныхъ учреждений, церквей, монастырей и церковныхъ причтовъ; 4) домашняя движимость, не приносящая дохода, не составляющая предмета торговли или промысла лица, оставившаго наследство, и 5) земли въ уѣздахъ, переходящія безмезднымъ способомъ отъ одного супруга къ другому, къ родственникамъ въ прямой нисходящей или восходящей линіи, усыновленнымъ дѣтямъ и къ супругамъ дѣтей. Изъ *цѣнности* наследства подлежатъ *исключенію*: 1) недоданныя жалованье служащимъ и заработанная плата рабочимъ, а также вознагражденіе за медицинскую помощь и за уходъ во время предсмертной болѣзни лица, оставившаго наследство; 2) расходъ на погребеніе сего лица; 3) казенные, городскіе, земскіе и общественные сборы съ накопившимися въ нихъ, по день открытія наследства, недоимками; 4) долги, обезпеченные согласно уставамъ кредитныхъ учреждений, а также обезпеченные залогомъ или залогомъ, — въ размѣрѣ неуплаченной, по день открытія наследства, капитал. суммы выросшими на нее ⁰/₀, долги эти вычитаются исключительно изъ цѣнности тѣхъ имущества, коими они обезпечиваются; 5) долги по обязательствамъ лица, оставившаго наследство; 6) долги, которые будутъ удостовѣрены торговыми книгами, веденными въ надлежащемъ порядкѣ. — *Разсрочка* наследственныхъ пошлинъ допускается: по недвиж. имуществамъ не свыше 5 лѣтъ подъ условіемъ платежа въ базисъ по 1¹/₂⁰/₀ въ мѣсяцъ и взноса разсроченной суммы ежегодно по равнымъ частямъ; по движимымъ имуществамъ — не свыше года, безъ платежа 1¹/₂⁰/₀ въ мѣсяцъ.

Льготы по взиманію крѣпостныхъ пошлинъ.

Разсрочка и отсрочка въ уплатѣ крѣпостныхъ пошлинъ допускается съ разрѣшенія Министра Финансовъ не свыше, какъ на 5 лѣтъ, подъ условіемъ подлежащаго обезпеченія пошлины и съ уплатою по 1¹/₂⁰/₀ въ мѣсяцъ за остающуюся

въ долгу сумму. При продажѣ по вольной цѣнѣ, заложенныхъ въ кредитныхъ установленіяхъ, земель въ уѣздахъ, крѣпостныя пошлины *исчисляются* съ цѣны имущества, опредѣляемой по правиламъ устава о пошлинахъ изд. 1893 г., *за вычетомъ* изъ сей цѣны переводимаго на покупателя долга кредитному установленію. Правило это не примѣняется: а) къ землямъ, которыя продаются до истеченія 3 лѣтъ со времени предшествующаго возмезднаго перехода оныхъ, и б) къ землямъ, продаваемымъ съ публичныхъ торговъ или остающимся, вслѣдствіе не состоявшихся торговъ, за кѣмъ либо изъ кредиторовъ или за кредитными установленіями, а также къ землямъ, продаваемымъ затѣмъ кредитными установленіями частнымъ лицамъ.

Объ измѣненіи размѣра пошлины съ застрахованія имущества.

Государственный Совѣтъ, въ соединенныхъ департаментахъ государственной экономіи, законовъ и гражданскихъ и духовныхъ дѣлъ и въ общемъ собраніи, рассмотрѣвъ представленіе Министра Финансовъ объ измѣненіи размѣра пошлины съ застрахованія имущества, *мнѣніемъ положили*:

I. Взамѣнъ статьи 325 свода уставовъ о пошлинахъ (св. зак. т. V, изд. 1893 г.) постановить:

1) Съ застрахованія отъ огня всякаго рода недвижимыхъ и движимыхъ имуществъ какъ въ російскихъ страховыхъ обществахъ, такъ и въ иностранныхъ, допущенныхъ къ дѣятельности въ Имперіи, а равно и по добровольному взаимному страхованію, не исключая городского и земснаго, взимается въ казну пошлина въ слѣдующемъ размѣрѣ: съ каждой тысячи рублей застрахованной суммы — по пятидесяти копѣекъ въ годъ или по четыре и одной шестой копѣйки за каждый полный или неполный мѣсяць, а съ каждой полной или неполной сотни по пяти копѣекъ въ годъ, или по пяти двѣнадцатыхъ копѣйки въ мѣсяць. При этомъ, по тѣмъ страхованіямъ, по коимъ означенная пошлина составила бы болѣе 20% съ получаемой по полису преміи, пошлина взимается лишь въ размѣрѣ 20% съ преміи.

Примѣчаніе. При составленіи общаго итога пошлины, подлежащей взысканію по каждому отдѣльному полису или замѣняющему его иному документу, доли копѣйки принимаются за цѣлую копѣйку.

2) Съ владѣльцевъ имущества застрахованныхъ по безлатнымъ полисамъ, пошлина опредѣляется по расчету на среднюю страховую премію за послѣдніе пять лѣтъ передъ наступленіемъ страхованія по свободному полису.

II. Взиманіе пошлины съ застрахованія имущества отъ огня въ пониженномъ размѣрѣ (отд. 1) примѣнить къ страхованіямъ, вступающимъ въ силу не ранѣе 1-го іюля 1895 года, хотя бы договоры по симъ страхованіямъ были заключены до сего срока. Пошлину же съ страхованій, вступившихъ въ силу до 1-го іюля 1895 года, взимать въ прежнемъ размѣрѣ (ст. 325 уст. пошлинъ, св. зак. т. V, изд. 1893 г.), хотя бы эти страхованія обнимали собою и время послѣ 1-го іюля 1895 года.

III. По страхованіямъ, заключеннымъ на нѣсколько лѣтъ и оплаченнымъ пошлиною впередъ за всѣ годы, на которые имущество застраховано, предоставить страхователямъ просить о возвращеніи изъ казны сумму, на которую уплаченная имъ пошлина превышаетъ причитающуюся съ него по ст. 1 отд. I пошлину за тѣ полныя годы страхованія, теченіе коихъ начнется послѣ 1-го іюля 1895 г. На подачу въ казенную палату просьбъ о возвратѣ денегъ положить годовой срокъ со дня напечатанія настоящаго узаконенія въ „Собраніи узаконеній и распоряженій Правительства“.

IV. Взиманіе пошлины съ страховыхъ капиталовъ и доходовъ прекратить.

V. Статьи 518 и 558 учрежденія Министерствъ (св. зак. т. I, ч. II, изд. 1892 г.) изложить слѣдующимъ образомъ:

Ст. 518. Департаментъ неокладныхъ сборовъ завѣдываетъ сборами: съ питей, съ табаку, съ сахара, съ пресованныхъ дрожжей, съ нефтяныхъ маселъ и зажигательныхъ свичекъ по всей Имперіи, а также гербовыми, канцелярскими и прочими неокладными сборами, кромѣ пошлины съ застрахованія имущества.

NB. Примѣчаніе къ сей статьѣ остается въ силѣ.

Ст. 558. Департаментъ торговли и мануфактуръ вѣдаетъ дѣла о торговлѣ, фабрикахъ, мануфактурахъ и заводахъ, дѣла о выдачѣ торговыхъ свидѣтельствъ и билетовъ и о поступающемъ къ нему за оныя сборы, дѣла о торговомъ мореходствѣ, дѣла о вѣнскихъ торговыхъ сношеніяхъ, за исключеніемъ дѣлъ, собственно до таможеннаго и карантинно-таможеннаго управленія относящихся (ст. 536), дѣла по завѣдыванію биржевыми учрежденіями и по надзору за бракомъ товаровъ, дѣла о вѣсахъ и мѣрахъ, дѣла о пошлинѣ съ застрахованія имущества и другія дѣла, подробно указанная въ учрежденіяхъ, уставахъ, положеніяхъ и правилахъ, по принадлежности.

Его Императорское Величество изложенное мнѣніе Государственнаго Совѣта, 15-го мая 1895 года, Высочайше утвердить соизволилъ и повелѣлъ исполнить.

Законная оцѣнка процентныхъ бумагъ для исчисленія пошлины съ безмезднаго ихъ перехода (на второе полугодіе 1895 г.).

(Верхнія цифры означаютъ нарицательную цѣну, а нижнія оцѣнку для взиманія пошлины въ кредитныхъ рубляхъ).

I. Государственныя процентныя бумаги.

A) Металлическія:

5⁰/₀ II заемъ 1822 г. за руб. мет. 720/1,430, 5⁰/₀ золотая рента 1884 г. за руб. зол. 125/205, 5⁰/₀ закл. л. общ. взаимн. поз. кред. за руб. мет. 100/147, 4¹/₂⁰/₀ закл. л. общ. взаимн. поз. кред. за руб. мет. 100/151, 4⁰/₀ обл. конверт. займа Царства Польскаго за руб. мет. 100/—, 4⁰/₀ мет. билеты Госуд. банка 1860 г. за руб. мет. 300/425, 4⁰/₀ консол. обл. VI вып. 1880 г. за руб. мет. 125/185, 4⁰/₀ конс. рос. ж. д. обл. 1, 2, 3 сер. за руб. мет. 125/185, 4⁰/₀ обл. зол. займа 1889 г. 2, 3, 4 вып. 1890 г., 5 вып. 1896 г. и 6 вып. 1894 г. за руб. зол. 125/185, 3¹/₂⁰/₀ Росс. золот. заемъ 1894 г. за руб. зол. 125/181, 3⁰/₀ зол. заемъ 1895 г. за фун. стерл. 100/853, 3⁰/₀ зол. займы 1891 и 1894 гг. за руб. зол. 125/172.

B) Кредитныя:

6⁰/₀ обыкн. займы 1817 и 1818 гг. и неприкосн. займы за руб. кред. 500/750, 5⁰/₀ 1-й заемъ 1820 г. за руб. кред. 100/125, 5⁰/₀ 2-й заемъ 1822 г. за руб. кред. 100/125, 5⁰/₀ 5-й заемъ 1854 г. за руб. кред. 500/535, 5⁰/₀ I вн. съ вынгр. заемъ 1864 г. за р. кред. 100/239, 5⁰/₀ II внутр. съ вынгр. заемъ 1886 г. за р. кред. 100/226, 5⁰/₀ закл. съ вынгр. л. двор. зем. банка за р. кред. 100/210, 5⁰/₀ желѣзно-дор. непрер. дох. рента 1886 г. за руб. кред. 100/120, 4¹/₂⁰/₀ закл. листы двор. зем. банка за руб. кред. 100/100, 4¹/₂⁰/₀ свидѣт. крестьян. позем. банка за руб. кред. 100/100, 4¹/₂⁰/₀ конс. рос. ж. д. обл. I вып. 1890 г. и 2 вып. 1892 г. за руб. кред. 100/101, 4¹/₂⁰/₀ внутр. заемъ 1893 г. за руб. кред. 100/101, 4⁰/₀ финляндскій заемъ 1895 г. 500/500, 4⁰/₀

непрер.-доходн. билеты за руб. кред. 250/272, 4⁰/₀ ликв. листы Царства Польскаго 1864 г. за руб. кред. 100—, 4⁰/₀ внутр. займы 1-й 1887 г. и 2, 3 и 4-й 1891 г. за руб. кред. 100/99, 4⁰/₀ госуд. рента 1894 г. за руб. кред. 100/99, 3⁰/₀ и 3,79⁰/₀ Госуд. Казнач. (сер.) за руб. кред. 50/50.

II. Правительственныя облигаціи казенныхъ желѣзныхъ дорогъ.

А) Металлическія:

5⁰/₀ обл. закавказской ж. д. за франк. 500/195, 4¹/₂⁰/₀ обл. главн. общ. росс. ж. д. I вып. за р. м. 509/738, 4⁰/₀ обл. главн. общ. росс. ж. д. II вып. за р. м. 125/157, 4⁰/₀ обл. главн. общ. росс. ж. д. 1888 г. и IV вып. 1890 г. за руб. мет. 625/785, 4⁰/₀ обл. двинско-витебской ж. д. за ф. стерл. 20/185, 4⁰/₀ обл. донецкой ж. д. за руб. мет. 125/187, 4⁰/₀ обл. курско-харьк.-азовск. ж. д. за германск. мар. 500/230, за руб. зол. 125/185, за фунтъ стерл. 100/—, 4⁰/₀ обл. московско-курской ж. д. за герман. мар. 1,000/458, 4⁰/₀ обл. козлово-тамбовск. ж. д. за руб. зол. 125/185, 4⁰/₀ обл. николаевск. ж. д. I вып. 1867 г. и II вып. 1869 г. за руб. зол. 125/185, 4⁰/₀ обл. риги-двинской ж. д. за руб. зол. 125/180, 4⁰/₀ обл. орловско-витебск. ж. д. за руб. сол. 125/185, 4⁰/₀ обл. орловско-грязск. ж. д. серіи А и Б за герм. мар. 500/228, 4⁰/₀ обл. тамб.-саратовск. ж. д. за руб. мет. 125/185, 4⁰/₀ обл. юго-западныхъ ж. д. за руб. мет. 125/185, 3⁰/₀ обл. главн. общ. росс. ж. д. III вып. за руб. металл. 125/173, 3⁰/₀ обл. закавказской ж. д. за руб. мет. 125/173, 3⁰/₀ обл. моршанско-сызранск. ж. д. за руб. зол. 125/163, 3⁰/₀ обл. рязско-виземск. ж. д. за руб. мет. 125/163.

Б) Кредитныя:

4⁰/₀ обл. главн. общ. росс. ж. д. вып. 1893 г. (николаевской ж. дор.) за руб. кред. 100/98, 4⁰/₀ обл. курско-харьково-азовской ж. д. вып. 1889 г. серіи В за руб. кред. 100/100, 4⁰/₀ обл. либаво-роменск. ж. д. за руб. кред. 100/98, 4⁰/₀ обл. рязско-моршанск. ж. д. за руб. кред. 100/98, 4⁰/₀ обл. оренбургской ж. д. за руб. кред. 100/98, 4⁰/₀ обл. орловско-гразской ж. д. серіи В за руб. кред. 100/100, 4⁰/₀ обл. тамбово-козловск. ж. д. за руб. кред. 100/98, 4⁰/₀ обл. юго-западныхъ ж. д. за руб. кред. 100/98.

III. Гарантированныя Правительствомъ акціи и облигаціи частныхъ жел. дорогъ.

А) Металлическія:

5⁰/₀ акціи варшавско-тераспольской ж. д. за руб. мет. 100/168, 5⁰/₀ акціи ивангородъ-домбровской ж. д. за руб. мет. 125/201, 5⁰/₀ акціи курско-кіевской ж. д. за фунтъ стерл. 20/430, 5⁰/₀ акціи лодзянско-фабричн. ж. д. за руб. мет. 100/725, 5⁰/₀ акціи рязанско-уральск. ж. д. 100/2,600, 5⁰/₀ акціи шуйско-ивановской ж. д. за р. мет. 125/395, 3⁰/₀ акціи балтійской ж. д. за р. м. 125/126, 3⁰/₀ акціи московско-бретск. ж. д. за р. м. 125/147, 5⁰/₀ обл. московско-смоленск. ж. д. на прусск. тал. 200/280, за голландск. гульд. 1,000/819, 4⁰/₀ облигаціи курско-кіевской ж. д. за герм. мар. 500/228, 4⁰/₀ обл. рязанско-козловск. ж. д. за герм. мар. 500/228, 5⁰/₀ обл. московско-ярославск. ж. д. за ф. ст. 100/1,027, 4⁰/₀ обл. владикавказск. ж. д. за руб. мет. 125/185, 4⁰/₀ козлово-воронежск. ж. д. за герм. мар. 1,000/456, 4⁰/₀ обл. козлово-воронежско-ростовской ж. д. 1889 г. за герм. мар. 1,000/456, 4⁰/₀ обл. московско-казанской ж. д. за герм. мар. 1,000/336.

Б) *Кредитныя:*

5⁰/₀ акціи московско-рязанской ж. д. (московско-казанской) за руб. кред. 100/502, 5⁰/₀ акціи козлово-воронежской ж. д. за руб. кред. 100, 5⁰/₀ акціи привслвск. ж. д. за руб. кред. 100/120, 5⁰/₀ акціи фастовской ж. д. за руб. кред. 100/120, 4⁰/₀ акціи варшавско-бромбергской ж. д. за руб. кред. 100/100, 4¹/₂⁰/₀ обл. кіево-воронежской ж. д. за руб. кред. 100/101, 4¹/₂⁰/₀ обл. курско-кіевской ж. д. за руб. кред. 100, 4⁰/₀ обл. лодзинско-фабричной ж. д. за руб. кред. 100/100, 4⁰/₀ обл. московско-ярославск. ж. д. за руб. кред. 100/100, 4¹/₂⁰/₀ обл. рязанско-уральской ж. д. за руб. кред. 100/101, 4¹/₂⁰/₀ обл. юго-восточныхъ ж. д. за руб. кред. 100/101, 4⁰/₀ обл. варшавско-вѣнск. ж. д. за руб. кред. 100/100, 4⁰/₀ обл. московско-казавской ж. д. за руб. кред. 100/98, 5⁰/₀ обл. московско-ярославск. ж. д. за руб. кред. 100/101, 4⁰/₀ обл. лодзинско-фабрич. ж. д. за р. кр. 100/100, 4⁰/₀ шуйско-ивановск. ж. д. за руб. кред. 100/100, 4⁰/₀ обл. московско-ярославско-архангельской ж. д. за руб. кред. 100/100, 5⁰/₀ обл. рыбнско-бологовской ж. д. за руб. кред. 100/100, 4⁰/₀ обл. козлово-воронежско-ростовской ж. д. за р. кр. 100/100, 4⁰/₀ обл. фастовской ж. д. за руб. кред. 100/100.

IV. Негарантированныя Правительствомъ акціи и облигаціи частныхъ желѣзныхъ дорогъ.

4⁰/₀ обл. варшаво-вѣнской ж. д. за р. м. 125/188, 4⁰/₀ обл. козлово-воронежской ж. д. за герм. м. 1,000/466, 4⁰/₀ обл. московско-курской ж. д. за герм. мар. 1,000/456, 5⁰/₀ обл. рыбнско-боголовск. ж. д. I и II вып. за тал. 200/280, 5⁰/₀ обл. царскосельской ж. д. за руб. мет. 125/185, акціи рыбнско-бологовской ж. д. за руб. мет. 100/171, акціи ландварово-роменской ж. д. за р. м. 125/187, акціи моршавско-сызранской ж. д. за р. м. 125/187, акціи ряжско-вяземской ж. д. за руб. мет. 125/—, акціи юго-восточныхъ ж. д. 125/194, акціи варшавско-вѣнской жел. дор. за р. кр. 60/220, акціи кинешма-ивановской ж. д. за р. кр. 100/160, акціи козлово-тамбовской жел. дор. за р. кр. 150/630, акціи новоторжской жел. дор. за руб. кред 100/—, акціи царскосельской жел. дор. за руб. кред. 60/100.

V. Облигаціи городскихъ займовъ.

Кредитныя:

6⁰/₀ обл. гор. Тифлиса за р. кр. 100/102, 5⁰/₀ обл. гор. Томска р. кр. 100/100, 5⁰/₀ обл. гор. Варшавы за р. кр. 100/100, 6⁰/₀ обл. гор. Кіева за р. кр. 100/100, 6⁰/₀ обл. гор. Одессы за р. кр. 100/100, 6⁰/₀ обл. гор. Чернигова за р. кр. 100/100, 6⁰/₀ обл. гор. Кишинева за р. кр. 100/100, 5⁰/₀ обл. гор. Москвы за р. кр. 100/102, 5⁰/₀ обл. гор. Ревеля за р. кр. 100/103, 5⁰/₀ обл. гор. Петербурга за р. кр. 100/102, 4¹/₂⁰/₀ обл. гор. Петербурга за р. кр. 100/100, 4¹/₂⁰/₀ обл. гор. Одессы за р. кр. 100/97, 5⁰/₀ обл. гор. Либавы за р. кр. 100/102, 5⁰/₀ обл. гор. Тулы за р. кр. 100/100.

VI. Облигаціи и закладныя листы, обезпеченныя недвижимою собственностью.

1. Облигаціи городскихъ кредитныхъ обществъ:

5⁰/₀ крондштадтскаго 100/100, 5¹/₂⁰/₀ одесскаго 100/00, 5⁰/₀ одесскаго 100/100, 5⁰/₀ московскаго 100/101, 5⁰/₀ лодзинскаго 100/100, 5⁰/₀ кіевскаго 100/100, 5⁰/₀ варшавскаго 100/101, 5⁰/₀ с-петербургскаго 100/101, 4¹/₂⁰/₀ с-петербургскаго 100/98, 5⁰/₀ тифлискаго 100/99.

2. Закладные листы:

А) Кредитныхъ обществъ:

6⁰/₀ калишскаго за р. кр. 100/100, 6⁰/₀ люблинскаго за р. кр. 100/100, 6⁰/₀ плочскаго городскаго за р. кр. 100/100, 5⁰/₀ варшавскаго городск. за р. кр. 100/103, 5⁰/₀ лодзинск. городск. за р. кр. 100/100, 5⁰/₀ лифляндскаго дворянскаго за р. кр. 100/102, 5⁰/₀ люблинскаго городск. за р. кр. 100/100, 5⁰/₀ ревельскаго городск. за р. кр. 100/103, 5⁰/₀ рижскаго городск. за р. кр. 100/102, 4⁰/₀ курляндскаго дворянскаго за р. кр. 100/101.

Б) Городскихъ ипотечныхъ обществъ:

5⁰/₀ закл. листы рижск. кред. общ. за р. кр. 100/102, 5⁰/₀ закл. листы курляндск. кред. общ. за р. мет. 100—, 6⁰/₀ закл. листы лифляндскаго кред. общ. за р. кр. 100/102, 4⁰/₀ земскіе закл. билеты эстляндской ссудной кассы метал. по 500 р. за р. мет. 100—, 5⁰/₀ безсрочн. обл. эстляндской кредитной кассы за р. кр. 100/103, 4¹/₂⁰/₀ срочн. обл. эстляндской кассы за р. кр. 100/136.

В) Земельныхъ банковъ:

6⁰/₀ тифлискаго за р. кр. 100/101, 6⁰/₀ михайловскаго двор. въ Кутаисѣ за р. кр. 100/101, 5¹/₂⁰/₀ земск. херсонскаго губерн. за р. кр. 100/101, 5⁰/₀ бессар. тавричesk. за р. кр. 100—, 5⁰/₀ виленскаго за р. кр. 100/100, 5⁰/₀ донскаго за р. кр. 100/100, 5⁰/₀ кіевскаго за р. кр. 100/100, 5⁰/₀ московскаго 100/100, 5⁰/₀ харьковскаго за р. зол. 100/150, 5⁰/₀ михайловск. дворянск. за р. кр. 100/100, 5⁰/₀ полтавскаго за р. кр. 100/100, 5⁰/₀ с.-петерб.-тульскаго за р. кр. 100/100, 5⁰/₀ тифлискаго за р. кр. 100/100, 5⁰/₀ яросл.-костромскаго за р. кр. 100/100, 5⁰/₀ земск. Херс. губ. за р. кр. 100/100, 4¹/₂⁰/₀ земск. Херс. губ. за руб. кред. 100/98, 4¹/₂⁰/₀ бессарабск.-таврич. за р. кр. 100/100, 4¹/₂⁰/₀ виленскаго за р. кр. 100—, 4¹/₂⁰/₀ донскаго за р. кр. 100—, 4¹/₂⁰/₀ кіевскаго за р. кр. 100—, 4¹/₂⁰/₀ московскаго за р. кр. 100/100, 4¹/₂⁰/₀ нижн.самарскаго за р. кр. 100—, 4¹/₂⁰/₀ полтавскаго за р. кр. 100—, 4¹/₂⁰/₀ с.-петерб.-тульскаго за р. кр. 100/98, 4¹/₂⁰/₀ харьковскаго за р. кр. 100—, 4¹/₂⁰/₀ яросл.-костромскаго за р. кр. 100—, 4¹/₂⁰/₀ земск. кр. общ. губ. Царства Польскаго за р. кр. 100 98.

VII. Актіи земельныхъ банковъ.

Бессарабско-таврическаго за р. кр. 250/726, Виленскаго за р. кр. 250/650, Донскаго за р. кр. 250/795, Кіевскаго за р. кр. 250/815, Московскаго за р. кр. 240 755, Нижегородско-самарскаго за р. кр. 250/720, Полтавскаго за р. кр. 200 638, С.-петербургско-тульскаго за р. кр. 200/430, Харьковскаго за р. кр. 200/540, Ярославско-костромскаго 250/350.

VIII. Актіи коммерческихъ банковъ.

С.-петербургск. частнаго коммерческаго банка за р. кр. 250 577, С.-петербургск. учетнаго и ссуднаго банка за р. кр. 250/758, С.-петербургск. междунар. коммерч. банка за р. кр. 250/650, Русск. банка для внѣшней торговли за р. кр. 250/485, Волжско-кавскаго коммерч. банка за р. кр. 250/1,250, С.-петербургско-московск. комерч. банка за р. кр. 250/500, С.-петербургско-азовскаго коммерчesk. банка за р. кр. 250 437, Русск.-торг.-пром. коммерч. бавка въ С.-Петербургѣ за

р. кр. 250/400, Азовско-донскаго коммерч. банка за р. кр. 250/740, Варшавск. коммерч. банка за р. кр. 250/508, Варшавск. учетн. банка за р. кр. 250/420, Виленск. коммерч. банка за р. кр. 250/250, Воронежск. коммерч. банка за р. кр. 250/250, Екатеринославск. коммерч. банка за р. кр. 250/250, Кіевскаго части. коммерч. банка за р. кр. 250/520, Кіевск. промышл. банка за р. кр. 250/355, Коммерч. банка въ Лодзи за р. кр. 250/525, Минск. ком. банка за р. кр. 250/250, Московск. купеческ. банка (пан) за р. кр. 5,000/16,500, Московск. международнаго банка за р. кр. 250/482, Московск. учетнаго банка за р. кр. 200/377, Одесскаго учетнаго банка за р. кр. 1,000/1,260, Орловскаго коммерч. банка за р. кр. 250/610, Псковскаго коммерч. банка за р. кр. 250/425, Рижскаго коммерч. банка за р. кр. 250/560, Сибирскаго торгов. банка за р. кр. 250/660.

IX. Акціи страховыхъ обществъ.

Отъ огня росс. учр. 1827 г. за руб. кред. 400/1,470, отъ огня 2-го росс. учрежд. 1835 г. за руб. кред. 150/343, отъ огня Саламандра (товарищ.) за руб. кред. 250/510, отъ огня с-петербургскаго за руб. кред. 200/430, отъ огня московскаго за руб. кред. 200/850, отъ огня русскаго за руб. кред. 50/160, отъ огня коммерческаго за руб. кред. 100/136, отъ огня сѣвернаго за руб. кред. 100/370, отъ огня Россія за руб. кред. 250/450, отъ огня якорь за руб. кред. 200/278, отъ огня варшавскаго 250/285. Застрах. капитал. и доход. 1835 г.) за руб. кред. 100/240, Помощь страхов. отъ несчастн. случ. за руб. кред. 250/250, Русскій Ллойдъ за руб. кред. 500/900, Русск. общ. страх. и трансп. кладей и товарн. склад. съ выдачею ссудъ за руб. кред. 100/136, Коми. „Надежда“ для морск. рѣчнаго и сухопутн. страхов. и транспортир. кладей за руб. кред. 50/210, Общество морскаго рѣчнаго и сухопутнаго страхованія „Волга“ за руб. кред. 100/2600.

X. Акціи пароходныхъ обществъ.

Пароходство по Волгѣ за р. кр. 250/173, Самолетъ за руб. кред. 250/370, Русск. общ. пароходства и торгов. (черноморскія) за руб. кред. 500/750, Кавказъ и Меркурій за р. кр. 250/525, Пароходства по Двѣпру и его притокамъ зар. кр. 100/200, 2-го общества пароходства по Двѣпру за р. кред. 100/200, Пароходства по Дону за р. кр. 100/80, Азовскаго пароходства за р. кр. 100/125, Пароходнаго общества „Ока“ за р. кр. 100/100, Общ. пароходства и торговли А. А. Зевеке за р. кр. 250/250, Амурскаго общества пароходства и торговли за р. кр. 500/500, Южно-русскаго пароходнаго общества за руб. кред. 1,000/1,000, Туернаго пароходства по Шекснѣ за руб. кред. 175/300.

XI. Облигаціи частныхъ торговыхъ и промышленныхъ предпріятій.

5⁰/₀ с-петербургск. газоваго общества за руб. кред. 100/100, 6⁰/₀ общ. для заклада движимыхъ имуществъ за руб. кред. 100/100, 7⁰/₀ с-петерб. частнаго ломбарда за р. кред. 100/100, 6⁰/₀ голубовско-богодуховско-берестовск. товарищества за руб. кред. 100/100, 6⁰/₀ петро-марьевск. общ. каменноугольн. промышл. за р. кред. 100/100, 5⁰/₀ общ. южно-русск. каменноуг. промышл. за р. кр. 100/100, 6⁰/₀ путиловскихъ заводовъ за руб. кред. 100/100, 6⁰/₀ брянскаго завода за руб. кр. 100/100, 6⁰/₀ товарищ. александр. сталелит. завода за руб. кред. 100/100, 6⁰/₀ московск. товар. невск. механич. завода за руб. кр. 100/100, 5¹/₂⁰/₀ коломенскаго машиностроительнаго завода за руб. кред. 100/100, 6⁰/₀ невской пригородной конно-желѣзной дороги за руб. кред. 100/100, 6⁰/₀ 2-го общества конно-желѣзныхъ

дорогъ за руб. кред. 100/101, 5⁰/₀ писчебум. фабрики Г. I. Паллизе за р. кред. 100/97, 6⁰/₀ пароходства „Самолетъ“ 100/100, 6⁰/₀ пароходства по Диѳиру и его притокамъ за руб. кред. 100/100, 6⁰/₀ пароходства по Волгѣ за руб. кред. 6⁰/₀ росс. общ. морск. рѣчн. сухопутнаго страхов. и транспорт. вкладей (1814 г.) за руб. кред. 100/100 5⁰/₀ росс. общества морск. рѣчн. сухопутнаго страхов. и транспорт. вкладей (1844 г.) за руб. кред. 100/98, 6⁰/₀ восточн. общ. товарн. склад. и транспортир. товаровъ съ выдачею ссудъ за руб. кредит. 100/100, 5⁰/₀ жирард. мануф. Гилле и Дитрихъ за руб. кред. 100/100.

ХII. Акціи торговыхъ и промышленныхъ предпріятій.

Росс. бумаго-пряд. мануф. за р. к. 142⁵/₇/335, товарищ. новой бум.-пряд. за р. к. 1,000/1,700, комп. свислов. бум. за р. к. 1,000/1,200, комп. невской бумаго-пряд. мануф. за р. кр. 500/2,000, петровск. бумаго-пряд. и ткацк. фабр. за р. кр. 1,000/1,000, спасской бумаго-пряд. и ткацк. фабр. за р. кр. 1,000/1,000, товар. шлиссельб. ситценаб. ман. за р. кр. 1,000/1,000, бум. ман. Луи Гейера въ Лодзи за р. кр. 1,000/1,500, с.-петерб. газет. общ. за р. кр. 57¹/₇/145, общ. столич. освѣщенія за р. кр. 1,000/181, общ. водоснабж. и газоосвѣщен. за р. кр. 100/56, общ. электр. освѣщ. за р. кр. 500/560, общ. харьковск. водопр. за р. кр. 250/250, общ. кievск. водопр. за р. кр. 100/260, общ. астрах. водопр. за р. кр. 100/40, комп. для хран. и зал. раз. движ. и тов. за р. кр. 40/103, общ. для закл. движимаго имущ. за р. кр. 100/165, с.-петерб. части. ломбарда за р. кр. 125/190, с.-петерб. стол. ломбарда за р. кр. 500/495, одесскаго части. ломбарда за р. кр. 500/500, московск. общ. кред. подъ зал. движим. за р. кр. 250/250, 2-е общ. кред. подъ зал. движим. за р. кр. 500/500, восточн. общ. товарн. складовъ и трансп. товаровъ съ выдачею ссудъ за р. кр. 200/225, пивовареннаго общества „Баварія“ за р. кр. 100/450, товар. трехгорн. пивовар. завода въ Москвѣ за р. кр. 500/—, пиво-медоварен. завода калашниковск. за р. кр. 100/120, с.-петербургскаго общества „Новая Баварія“ 100/50, пиво-медоваренн. хамовнич. зав. въ Москвѣ 100/50, водочнаго завода Келлеръ и К⁰ 100/230, водочнаго завода Бекманъ и К⁰ 200/280, табачн. фабрики А. И. Богдановъ и К⁰ 1,000/1,500, тов. нефтян. производ. бр. Нобель (акціи) 250/495, товарищества нефть 1,000/3,200, каспійскаго товарищества 1,000/1,000, общ. черноморскаго цементнаго завода 200/555, тов. глухоозерскаго порта. цемента 500/575, общ. костеобж. заводовъ 100/275, общ. южно-русск. каменноугольн. промышл. 125/300, голубовско-берестово-бодоуховскаго горнопромышл. товарищества 500/580, петро-марьевск. общ. каменноуг. пром. 100/135, сергинско-уфалейск. зав. 1,000/1,600, староховицк. горн. зав. 100/281, Эльборусъ 250/250, Алексѣевск. горнопромышл. общества 500/1,100, заражанск. промышл. общ. 500/525, с.-петерб. металлч. завода 100/185, общ. с.-петербургск. желѣзнопр. и провол. зав. 1,000/2,000, общ. Путиловск. зав. 100/132, брянск. рельсопрок. металлч. зав. 100/473, александровск. салелит. зав. 250/1,100, общ. желѣзнодорож. сталел. и механ. зав. Сорново 100/261, тов. москов. металл. завода 1,000/1,460, общ. мальц. завод. 500/1,040, общ. невск. пригор. конно-жел. дор. 100/205, 2-е общ. конно-жел. дор. 100/131, общ. городск. и пригородн. конно-жел. дор. въ Россіи 100/130, бакинскаго нефтянаго общества 100/399 1-е общ. подъѣздн. желѣзн. путей въ Россіи 100/99, русск. балт. вагоностроит. завода 500/2,450, писчебумажн. фабр. Г. I. Паллизена 500/575, тов. печатн. дѣла въ Петерб. „Гутенбергъ“ 1,000/1,000, тов. столарн. механ. и дитейн. завода „Эйлеръ и Пасторъ“ (паи) 1,000/1,000, гостинница Европа 100/85, стѣв. стеклянпромышл. общества 250/395, московск. товар. резинов. мануф. 1,000/1300,

товарищ. царскосельск. обойн. фабр. А. Уковино (паи) 1,000/1,000, росс. золотопр. общ. за руб. год. 100/255, московск. товарныхъ складовъ 250/200, общ. москов. винокур. и дрожж. зав. Б. А. Гивартовскаго 250/250, перваго москов. общ. желѣзно-конныхъ дорогъ 100/320, втораго москов. общ. желѣзно-конныхъ дорогъ привил. 100/108, общ. верхнихъ торгов. рядовъ 100/61, общ. среднихъ торгов. рядовъ 100/74, московск. общ. для соор. и эксплуат. подъѣзд. путей въ Россіи 100/177, кіевской город. ж. д. 250/440.

XIII. Паи товарищества свеклосахарныхъ рафинадныхъ заводовъ.

Боровскаго за р. кр. 1,000/1,000, Бершадскаго за р. кр. 1,000/2,900, Бугаевского за р. кр. 1,000/1,000, Городокъ за р. кр. 1,000/2,800, Гоноровскаго за р. кр. 1,000/2,000, Велико-Бобрицкаго за р. кр. 1,000/1,000, Григоровскаго за р. кр. 1,000/2,000, Джуринаскаго за р. кр. 500/400, Зарожанскаго пром. общ за р. кр. 1,000 550, Иванковскаго за р. кр. 1,500/800, Кіевскаго рафинадн. товарищества за р. кр. 1,000/2,900, Александр. товарищ. за р. кр. 1,000/1,000, Корюковскаго товарищ. 1,000/1,000, Гниванск. рафинад. зав. за р. кр. 1,000/1,000, Черкаскаго за р. кр. 1,500/2,000, Королевскаго за р. кр. 1,000/1,000, Карвице за р. кр. 1,000/1,200, Красилевскаго за р. кр. 500/1000, Курскихъ свеклорафинадн. зав. за р. кр. 500/650, Кислевскаго за р. кр. 1,000/2,400, Красносельскаго за р. кр. 1,000/1,000, Кальникскаго за р. кр. 5,000/12,000, Ковал. (Стр.) за р. кр. 1,000/2,200, Калиновскаго за р. кр. 1,000/2,000, Камнеровскаго за р. кр. 1,000/1,000, Левада за р. кр. 1,000/1,300, Лозивско-Литейскаго за р. кр. 1,000/1,000, Леваш. (Войт.) за р. кр. 1,000/2,200, Могилннскаго за р. кр. 5,000/11,000, Махаринецкаго за р. кр. 1,000/2,400, Носовско-Козарскаго за 250/500, Носковецкаго за р. кр. 1,000/1,500, Романовскаго за р. кр. 1,000/2,000, Собскаго (Камен.) за р. кр. 1,000/1000, Ситковецкаго за р. кр. 1,000/1,500, Степановскаго за р. кр. 1,000/2,200, Соболевскаго за р. кр. 1,000/2,500, Скорморшскаго за р. кр. 500/1,500, Сабзино Знаменск. за р. кр. 1,000/1,025, Переверзиевскаго за р. кр. 1,000/1,000, Сичинецкаго за р. кр. 1,000/2,600, Стриховецкаго за р. кр. 1,000/1,500, Староснилевскаго за р. кр. 1,000/1,100, Тростинецкаго за р. кр. 3,125/6,500, Томашпольскаго за р. кр. 1,000/1,000, Топоровскаго за р. кр. 500/850, Турбовскаго за р. кр. 1,000/2,000, Уладонскаго за р. кр. 1,000/1,100, Харьковско-Романов. 1,000/1,400, Ходорковскаго за р. кр. 1,000/1,600, Цыбулевскаго за р. кр. 1,000/2,000, Чечельницкаго за р. кр. 1,000/2,400, Чунаховскаго за р. кр. 1,000/2,450, Чарноминскаго за р. кр. 1,000/1,750, Дзюнкевецкаго за р. кр. 1,000/1,500, Шиановскаго за р. кр. 200/300, Щедровецкаго за р. кр. 1,000/1,450, Яроновичи за р. кр. 1,000/3,000, Ялтушковскаго за р. кр. 1,000/1,000, Ольчедаевскаго за р. кр. 1,000/2,000 Збручь за р. кр. 500/500, Харьк. рафин. завода за р. кр. 500/780, Добржелинскаго за р. кр. 375/1,100, Жозефо въ за р. кр. 250/275, Черскъ за р. кр. 250/275, Михаловскаго за р. кр. 500/500, Германовъ за р. кр. 250/320, Лышковичи за р. кр. 250/330, Орычевъ за р. кр. 500/600, Честочице за р. кр. 250/450, Леоновъ за р. кр. 250/150, Констанція за р. кр. 500/800, Варшавскаго за р. кр. 500/1,150.

Примѣчаніе. Всѣ процентныя бумаги (паи, акціи, облигаціи, закладныя листы и проч.), не поименованныя въ настоящей вѣдомости, оцѣниваются, для взиманія пошлины съ безмезднаго ихъ перехода, по нарицательной цѣнѣ, впередъ до воспослѣдованія особаго по сему предмету распоряженія.

Курсовые таблицы.

Фунты стерлинговъ въ сравненіи съ руб. и коп. по курсу отъ 30 до 36 7/16 пенсовъ за 1 рубль.				Голландскіе гульдени въ сравненіи съ руб. и коп. по курсу отъ 133 до 184 1/2 гульдена за 100 рублей.				Франки въ сравненіи съ р. и к. по курсу отъ 275 до 326 фр. за 100 руб.	
1 фунтъ стерлинговъ.				1 голланд. гульденъ.				1 франкъ.	
Курсъ.	Руб. и коп.	Курсъ.	Руб. и коп.	Курсъ.	Коп. сер.	Курсъ.	Коп. сер.	Курсъ.	Коп. сер.
30	8.00,00	1/4	7.21,80	133	75,18	159	62,80	275	36,36
1/16	7.98,33	5/16	7.20,45	133 1/2	74,80	159 1/2	62,69	276	36,33
1/8	7.96,67	3/8	7.19,10	134	74,62	160	62,50	277	36,10
3/16	7.95,03	7/16	7.17,75	134 1/2	74,34	160 1/2	62,30	278	35,97
1/4	7.93,38	1/2	7.16,41	135	74,07	161	62,11	279	35,84
5/16	7.91,75	9/16	7.15,08	135 1/2	73,80	161 1/2	61,91	280	35,71
3/8	7.90,12	5/8	7.13,75	136	73,52	162	61,72	281	35,58
7/16	7.88,50	11/16	7.12,43	136 1/2	73,25	162 1/2	61,53	282	35,45
1/2	7.86,88	3/4	7.11,11	137	72,99	163	61,34	283	35,33
9/16	7.85,27	13/16	7.09,79	137 1/2	72,72	163 1/2	61,16	284	35,21
5/8	7.83,67	7/8	7.08,48	138	72,46	164	60,97	285	35,09
11/16	7.82,07	15/16	7.07,18	138 1/2	72,20	164 1/2	60,79	286	34,96
3/4	7.80,48	34	7.05,88	139	71,94	165	60,60	287	34,84
13/16	7.78,90	1/16	7.04,58	139 1/2	71,68	165 1/2	60,42	288	34,72
7/8	7.77,32	1/8	7.03,29	140	71,42	166	60,24	289	34,60
15/16	7.75,75	3/16	7.02,01	140 1/2	71,17	166 1/2	60,06	290	34,48
31	7.74,19	1/4	7.00,72	141	70,92	167	59,88	291	34,36
1/16	7.72,63	5/16	6.99,45	141 1/2	70,67	167 1/2	59,70	292	34,24
1/8	7.71,08	3/8	6.98,18	142	70,42	168	59,52	293	34,12
3/16	7.69,53	7/16	6.96,91	142 1/2	70,17	168 1/2	59,34	294	34,01
1/4	7.68,00	1/2	6.95,65	143	69,93	169	59,17	295	33,89
5/16	7.06,46	9/16	6.94,39	143 1/2	69,68	169 1/2	58,99	296	33,78
3/8	7.64,94	5/8	6.93,14	144	69,44	170	58,82	297	33,67
7/16	7.63,41	11/16	6.91,89	144 1/2	69,20	170 1/2	58,65	298	33,55
1/2	7.61,90	3/4	6.90,64	145	68,96	171	58,47	299	33,44
9/16	7.60,39	13/16	6.89,40	145 1/2	68,72	171 1/2	58,30	300	33,33
5/8	7.58,89	7/8	6.88,17	146	68,49	172	58,13	301	33,22
11/16	7.57,39	15/16	6.86,94	146 1/2	68,25	172 1/2	57,97	302	33,11
3/4	7.55,90	35	6.85,71	147	68,02	173	57,80	303	33,00
13/16	7.54,42	1/16	6.84,49	147 1/2	67,79	173 1/2	57,63	304	32,89
7/8	7.52,94	1/8	6.83,27	148	67,56	174	57,47	305	32,78
15/16	7.51,46	3/16	6.82,06	148 1/2	67,34	174 1/2	57,30	306	32,67
32	7.50,00	1/4	6.80,85	149	67,11	175	57,14	307	32,57
1/16	7.48,53	5/16	6.79,64	149 1/2	66,88	175 1/2	56,98	308	32,46
1/8	7.47,08	3/8	6.78,44	150	66,66	176	56,81	309	32,36
3/16	7.45,63	7/16	6.77,24	150 1/2	66,44	176 1/2	56,65	310	32,25
1/4	7.44,18	1/2	6.76,05	151	66,22	177	56,49	311	32,15
5/16	7.42,74	9/16	6.74,86	151 1/2	66,00	177 1/2	56,33	312	32,05
3/8	7.41,31	5/8	6.73,68	152	65,78	178	56,17	313	31,94
7/16	7.39,88	11/16	6.72,50	152 1/2	65,57	178 1/2	56,02	314	31,84
1/2	7.38,46	3/4	6.71,32	153	65,35	179	55,86	315	31,74
9/16	7.37,04	13/16	6.70,15	153 1/2	65,14	179 1/2	55,71	316	31,63
5/8	7.35,63	7/8	6.68,98	154	64,93	180	55,55	317	31,54
11/16	7.34,22	15/16	6.67,82	154 1/2	64,72	180 1/2	55,40	318	31,44
3/4	7.32,82	36	6.66,66	155	64,51	181	55,24	319	31,34
13/16	7.31,42	11/16	6.65,51	155 1/2	64,30	181 1/2	55,09	320	31,25
7/8	7.30,03	1/8	6.64,35	156	64,10	182	54,94	321	31,16
15/16	7.28,65	3/16	6.63,21	156 1/2	63,89	182 1/2	54,79	322	31,06
33	7.27,27	1/4	6.62,06	157	63,69	183	54,64	323	30,96
1/8	7.25,89	5/16	6.60,92	157 1/2	63,49	183 1/2	54,49	324	30,86
1/16	7.24,52	3/8	6.59,79	158	63,29	184	54,34	325	30,79
3/16	7.23,16	7/16	6.58,68	158 1/2	63,09	184 1/2	54,20	326	30,67

КУРСОВЫЯ ТАБЛИЦЫ.

Франки въ сравненіи съ р. и к. по курсу отъ 292 до 343 фр. за 100 руб.		Марки германскія въ сравненіи съ руб. и коп. по курсу отъ 218 до 269 ¹ / ₂ марокъ за 100 рублей.				Австрійскій гульденъ въ сравненіи съ руб. и коп. по курсу отъ 110 до 161 ¹ / ₂ гульденовъ за 100 рублей.			
1 франкъ.		1 герман. марка.				1 австр. гульденъ.			
Курсъ.	Коп. сер.	Курсъ.	Коп. сер.	Курсъ.	Коп. сер.	Курсъ.	Коп. сер.	Курсъ.	Коп. сер.
292	34,24	192	52,06	218	45,87	110	90,90	136	73,52
293	34,12	192 ¹ / ₂	51,94	218 ¹ / ₂	45,76	110 ¹ / ₂	90,49	136 ¹ / ₂	73,26
294	34,01	193	51,81	219	45,66	111	90,66	137	72,99
295	33,89	193 ¹ / ₂	51,67	219 ¹ / ₂	45,55	111 ¹ / ₂	89,68	137 ¹ / ₂	72,72
296	33,78	194	51,54	220	45,45	112	89,58	138	72,46
297	33,67	194 ¹ / ₂	51,41	220 ¹ / ₂	45,35	112 ¹ / ₂	88,88	138 ¹ / ₂	72,20
298	33,55	195	51,28	221	45,24	113	88,56	139	71,94
299	33,44	195 ¹ / ₂	51,25	221 ¹ / ₂	45,14	113 ¹ / ₂	88,10	139 ¹ / ₂	71,68
300	33,33	196	51,02	222	45,04	114	87,77	140	71,43
301	33,22	196 ¹ / ₂	50,89	222 ¹ / ₂	44,94	114 ¹ / ₂	87,33	140 ¹ / ₂	71,17
302	33,11	197	50,76	223	44,84	115	86,95	141	70,92
303	33,03	197 ¹ / ₂	50,65	223 ¹ / ₂	44,74	115 ¹ / ₂	86,58	141 ¹ / ₂	70,67
304	32,89	198	50,50	224	44,64	116	86,20	142	70,42
305	32,78	198 ¹ / ₂	50,37	224 ¹ / ₂	44,54	116 ¹ / ₂	85,83	142 ¹ / ₂	70,17
306	32,67	199	50,25	225	44,44	117	85,47	143	69,92
307	32,57	199 ¹ / ₂	50,12	225 ¹ / ₂	44,34	117 ¹ / ₂	85,10	143 ¹ / ₂	69,67
308	32,46	200	50,—	226	44,24	118	84,74	144	69,42
309	32,36	200 ¹ / ₂	49,87	226 ¹ / ₂	44,15	118 ¹ / ₂	84,88	144 ¹ / ₂	69,20
310	32,25	201	49,75	227	44,05	119	84,00	145	68,99
311	32,15	201 ¹ / ₂	49,62	227 ¹ / ₂	43,95	119 ¹ / ₂	83,68	145 ¹ / ₂	68,72
312	32,05	202	49,50	228	43,85	120	83,33	146	68,49
313	31,94	202 ¹ / ₂	49,38	228 ¹ / ₂	43,76	120 ¹ / ₂	82,98	146 ¹ / ₂	68,25
314	31,84	203	49,24	229	43,66	121	82,64	147	68,02
315	31,74	203 ¹ / ₂	49,14	229 ¹ / ₂	43,57	121 ¹ / ₂	82,30	147 ¹ / ₂	67,79
316	31,64	204	49,01	230	43,47	122	81,96	148	67,58
317	31,54	204 ¹ / ₂	48,89	230 ¹ / ₂	43,38	122 ¹ / ₂	81,64	148 ¹ / ₂	67,34
318	31,44	205	48,79	231	43,29	123	81,30	149	67,11
319	31,34	205 ¹ / ₂	48,66	231 ¹ / ₂	43,19	123 ¹ / ₂	80,97	149 ¹ / ₂	66,88
320	31,25	206	48,54	232	43,10	124	80,64	150	66,66
321	31,15	206 ¹ / ₂	48,42	232 ¹ / ₂	43,01	124 ¹ / ₂	80,32	150 ¹ / ₂	66,44
322	31,05	207	48,30	233	42,91	125	80,—	151	66,22
323	30,95	207 ¹ / ₂	48,19	233 ¹ / ₂	42,81	125 ¹ / ₂	79,68	151 ¹ / ₂	66,00
324	30,85	208	48,07	234	42,73	126	79,36	152	65,78
325	30,76	208 ¹ / ₂	47,96	234 ¹ / ₂	42,62	126 ¹ / ₂	79,03	152 ¹ / ₂	65,57
326	30,67	209	47,84	235	42,53	127	78,72	153	65,36
327	30,58	209 ¹ / ₂	47,73	235 ¹ / ₂	42,44	127 ¹ / ₂	78,40	153 ¹ / ₂	65,14
328	30,48	210	47,61	236	42,37	128	78,12	154	64,93
329	30,39	210 ¹ / ₂	47,50	236 ¹ / ₂	42,28	128 ¹ / ₂	77,82	154 ¹ / ₂	64,72
330	30,30	211	47,39	237	42,19	129	77,51	155	64,51
331	30,21	211 ¹ / ₂	47,28	237 ¹ / ₂	42,10	129 ¹ / ₂	77,22	155 ¹ / ₂	64,30
332	30,12	212	47,16	238	42,01	130	76,93	156	64,10
333	30,03	212 ¹ / ₂	47,05	238 ¹ / ₂	41,92	130 ¹ / ₂	76,62	156 ¹ / ₂	63,89
334	29,94	213	46,94	239	41,84	131	76,31	157	63,69
335	29,85	213 ¹ / ₂	46,83	239 ¹ / ₂	41,75	131 ¹ / ₂	76,04	157 ¹ / ₂	63,49
336	29,76	214	46,72	240	41,68	132	75,55	158	63,29
337	29,67	214 ¹ / ₂	46,62	240 ¹ / ₂	41,53	132 ¹ / ₂	75,49	158 ¹ / ₂	63,09
338	29,58	215	46,51	241	41,49	133	75,18	159	62,89
339	29,49	215 ¹ / ₂	46,40	241 ¹ / ₂	41,39	133 ¹ / ₂	74,90	159 ¹ / ₂	62,69
340	29,44	216	46,29	242	41,32	134	74,62	160	62,50
341	29,35	216 ¹ / ₂	46,17	242 ¹ / ₂	41,28	134 ¹ / ₂	74,34	160 ¹ / ₂	62,30
342	29,23	217	46,07	243	41,15	135	74,07	161	62,11
343	29,15	217 ¹ / ₂	35,97	243 ¹ / ₂	41,06	135 ¹ / ₂	73,80	161 ¹ / ₂	61,91

Таблица исчисления процентовъ на капиталъ въ 100 руб.

По расчету за	3 ⁰ / ₀ Проц. въ кон.	4 ⁰ / ₀ Проц. въ кон.	4 ¹ / ₂ ⁰ / ₀ Проц. въ кон.	5 ⁰ / ₀ Проц. въ кон.	5 ¹ / ₂ ⁰ / ₀ Проц. въ кон.	6 ⁰ / ₀ Проц. въ кон.	6 ¹ / ₂ ⁰ / ₀ Проц. въ кон.	7 ⁰ / ₀ Проц. въ кон.	7 ¹ / ₂ ⁰ / ₀ Проц. въ кон.
Дни 1	0,833	1,111	1,250	1,388	1,527	1,666	1,805	1,944	2,083
2	1,666	2,222	2,500	2,777	3,055	3,333	3,611	3,888	4,166
3	2,500	3,333	4,166	4,666	5,000	5,455	5,833	6,250	6,666
4	3,333	4,444	5,000	5,555	6,111	6,666	7,222	7,777	8,333
5	4,166	5,555	6,250	6,944	7,638	8,333	9,027	9,722	10,416
6	5,000	6,666	7,500	8,333	9,166	10,000	10,833	11,666	12,500
7	5,833	7,777	8,750	9,722	10,696	11,666	12,638	13,611	14,623
8	6,666	8,888	10,000	11,111	12,222	13,333	14,444	15,555	16,666
9	7,500	10,000	11,250	12,500	13,750	15,000	16,250	17,500	18,750
10	8,333	11,111	12,500	13,888	15,277	16,666	18,055	19,444	20,833
11	9,166	12,222	13,750	15,277	16,805	18,333	19,861	21,388	22,916
12	10,000	13,333	15,000	16,666	18,333	20,000	21,666	23,333	25,000
13	10,833	14,444	16,250	18,055	19,861	21,666	23,472	25,277	27,053
14	11,666	15,555	17,500	19,444	21,388	23,333	25,277	27,222	29,166
15	12,500	16,666	18,750	20,833	22,916	25,000	27,082	29,106	31,250
16	13,333	17,777	20,000	22,222	24,444	26,666	28,888	31,141	33,333
17	14,166	18,888	21,250	23,611	25,972	28,333	30,693	33,005	35,416
18	15,000	20,000	22,500	25,000	27,500	30,000	32,499	35,000	37,500
19	15,833	21,111	23,750	26,888	29,027	31,666	34,305	36,954	39,583
20	16,666	22,222	25,000	27,777	30,555	33,333	36,110	38,888	41,666
21	17,500	23,333	26,250	29,166	32,082	35,000	37,916	40,833	43,750
22	18,333	24,444	27,500	30,555	33,060	36,666	39,722	42,777	45,833
23	19,166	25,555	28,750	31,944	35,137	38,333	41,527	44,722	47,916
24	20,000	26,666	30,000	33,333	36,666	40,000	43,333	46,666	50,000
25	20,833	27,777	31,250	34,722	38,194	41,666	45,138	48,611	52,083
26	21,666	28,888	32,500	36,111	39,722	43,333	46,944	50,555	54,166
27	22,500	30,000	33,750	37,500	41,350	45,000	48,749	52,500	56,250
28	23,333	31,111	35,000	38,888	42,777	46,666	50,555	54,444	58,333
29	24,166	32,222	36,250	40,277	44,306	48,333	52,360	55,388	60,416
Мѣсц. 1	25,000	33,333	37,500	41,666	45,833	50,000	54,166	58,333	62,500
2	50,000	66,666	75,000	83,333	91,666	100,000	108,333	116,666	125,000
3	70,000	100,000	112,500	125,000	137,500	150,000	162,500	175,000	187,500
4	100,000	133,333	150,000	166,666	183,333	200,000	216,666	233,333	250,000
5	125,000	166,666	187,500	208,333	229,166	250,000	270,833	291,666	312,500
6	150,000	200,000	225,000	250,000	275,000	300,000	325,000	350,000	375,000
7	175,000	233,333	262,500	291,666	320,833	350,000	379,166	408,333	437,500
8	200,000	266,666	300,000	333,333	366,666	400,000	433,333	466,666	500,000
9	225,000	300,000	337,500	375,000	412,500	450,000	487,500	525,000	562,500
10	250,000	333,333	375,000	416,666	458,333	500,000	541,666	582,333	625,000
11	275,000	366,666	412,500	458,333	505,166	550,000	595,833	641,666	687,500
Годъ . .	300,000	400,000	450,000	500,000	550,000	600,000	650,000	700,000	750,000

Таблица исчисления процентов
по 4 и 5% билетамъ и займамъ.

Мѣсяцъ	Дни.	5% на:												4% на:			
		100		150		500		1,000		5,000		10,000		25,000		300	
		РУБ.	К.	РУБ.	К.	РУБ.	К.	РУБ.	К.	РУБ.	К.	РУБ.	К.	РУБ.	К.	РУБ.	К.
1	—	1	—	2	—	7	—	14	—	69	1	39	3	47	—	3 ¹ / ₃	
2	—	3	—	4	—	14	—	28	1	39	2	78	6	94	—	6 ² / ₃	
3	—	4	—	6	—	21	—	42	2	8	4	17	10	42	—	10	
4	—	6	—	8	—	28	—	56	2	78	5	56	13	89	—	13 ¹ / ₃	
5	—	7	—	10	—	35	—	69	3	47	6	94	17	36	—	16 ² / ₃	
6	—	8	—	12	—	42	—	83	4	17	8	33	20	83	—	20	
7	—	10	—	15	—	49	—	97	4	86	9	72	24	31	—	21 ¹ / ₃	
8	—	11	—	17	—	56	1	11	5	56	11	11	27	79	—	26 ² / ₃	
9	—	13	—	19	—	63	1	25	6	25	12	50	31	25	—	30	
10	—	14	—	21	—	69	1	39	6	94	13	89	34	72	—	33 ¹ / ₃	
11	—	15	—	23	—	76	1	53	7	64	15	28	38	40	—	36 ² / ₃	
12	—	17	—	25	—	83	1	67	8	33	16	67	41	67	—	40	
13	—	18	—	27	—	90	1	81	9	3	18	6	45	14	—	43 ¹ / ₃	
14	—	19	—	29	—	97	1	94	9	72	19	44	48	61	—	46 ² / ₃	
15	—	21	—	31	1	4	2	8	10	42	20	83	52	8	—	50	
16	—	22	—	33	1	11	2	22	11	11	22	22	55	56	—	53 ¹ / ₃	
17	—	24	—	35	1	18	2	36	11	81	23	61	59	3	—	56 ² / ₃	
18	—	25	—	37	1	25	2	50	12	50	25	—	62	5	—	60	
19	—	26	—	40	1	32	2	64	13	19	26	89	65	97	—	63 ¹ / ₃	
20	—	28	—	42	1	39	2	78	13	89	27	78	69	44	—	66 ² / ₃	
21	—	29	—	44	1	46	2	92	14	58	29	17	72	92	—	70	
22	—	31	—	46	1	53	3	6	15	27	30	56	76	39	—	73 ¹ / ₃	
23	—	32	—	48	1	60	3	19	15	97	31	94	79	86	—	76 ² / ₃	
24	—	33	—	50	1	67	3	33	16	67	33	33	83	33	—	80	
25	—	35	—	52	1	74	3	47	17	36	34	72	86	81	—	83 ¹ / ₃	
26	—	36	—	54	1	81	3	61	18	6	36	11	90	28	—	86 ² / ₃	
27	—	38	—	56	1	88	3	75	18	75	37	50	93	75	—	90	
28	—	39	—	58	1	94	3	89	19	44	38	89	97	22	—	93 ¹ / ₃	
29	—	40	—	60	2	1	4	3	20	14	40	28	100	69	—	96 ² / ₃	
—	—	42	—	63	2	8	4	17	20	83	41	67	104	17	1	—	
2	—	—	83	1	25	4	17	8	33	41	67	83	33	203	33	2	—
3	—	1	25	1	88	6	25	12	50	62	50	125	—	313	50	3	—

Таблица исчисления процентов

по сериямъ билетовъ Государственнаго Казначейства.

ДНИ.	К.	ДНИ.	К.	ДНИ.	К.	ДНИ.	К.	МѢС.	Р.	К.	МѢС.	Р.	К.	ГОДИ.	Р.	К.
1	1/2	9	5 1/2	17	10	25	15	1	—	18	9	1	62	5	10	80
2	1	10	6	18	11	26	15 1/2	2	—	36	10	1	80	6	12	96
3	2 1/2	11	6 1/2	19	12 1/2	27	16	3	—	54	11	1	98	7	15	12
4	2	12	7	20	12	28	17	4	—	72	12	2	16	8	17	28
5	3 1/2	13	8	21	12 1/2	29	17 1/2	5	—	90	— 1	2	16	9	19	44
6	3	14	8 1/2	22	13	30	18	6	1	8	— 2	4	32	10	21	60
7	4	15	9	23	14	—	—	7	1	26	— 3	6	48	11	23	76
8	5	16	9 1/2	24	14 1/2	—	—	8	1	44	— 4	8	64	12	25	92

Дисконтная таблица.

Для опредѣленія суммы процентныхъ денегъ, причитающихся на капиталъ за известное число дней по расчету изъ даннаго $\%$, слѣдуетъ капиталъ умножить на число дней и раздѣлить посредствомъ слѣдующихъ дѣлителей:

$\%$	дѣлитель.	$\%$	дѣлитель.	$\%$	дѣлитель.	$\%$	дѣлитель.
$\frac{1}{4}$	144,000	$2\frac{1}{2}$	14,400	$4\frac{3}{4}$	7,579	7	5,143
$\frac{1}{2}$	72,000	$2\frac{3}{4}$	13,090	5	7,200	$7\frac{1}{4}$	4,966
$\frac{3}{4}$	48,000	3	12,000	$5\frac{1}{4}$	7,857	$7\frac{1}{2}$	4,800
1	36,000	$3\frac{1}{4}$	11,077	$5\frac{1}{2}$	6,545	$7\frac{3}{4}$	4,645
$1\frac{1}{4}$	28,800	$3\frac{1}{2}$	10,286	$5\frac{3}{4}$	6,261	8	4,500
$1\frac{1}{2}$	24,000	$3\frac{3}{4}$	9,600	6	6,000	$8\frac{1}{4}$	4,363
$1\frac{3}{4}$	20,571	4	9,000	$6\frac{1}{4}$	5,760	$8\frac{1}{2}$	4,235
2	18,000	$4\frac{1}{4}$	8,471	$6\frac{1}{2}$	5,538	$8\frac{3}{4}$	4,114
$2\frac{1}{4}$	16,000	$4\frac{1}{2}$	8,000	$6\frac{3}{4}$	5,333	9	4,000

Напримѣръ: Опредѣлить процентныя деньги на капиталъ 6,800 р. въ 22 дня изъ 4% ,
 $6,800 \times 22 = 149,600$; $149,600 : 9,000 = 16$ р. 62 к.

Примѣчаніе: Коммерческій годъ считается въ 360 дней, а мѣсяць въ 30 дней:

О дѣятельности кредитныхъ учрежденій Харьковской губ.

Харьковское Отдѣленіе Государственнаго Дворянскаго Земельнаго Банка.

Со времени открытія Отдѣленія къ 1 янв. 1894 г. было назначено къ выдачѣ 556 ссудъ подъ залогъ 456,425 дес., въ т. ч. 429,696 д. удобной, оцѣненныхъ въ 33,077 руб. по 74 руб. за дес. общаго количества и 76 р. за дес. удобной, съ ссудою въ 18,483,200 р. по 40 р. за д. общ. колич. и 43 р. за д. удобной. При этомъ погашено долговъ Харьковскаго земельного банка за 8 лѣтъ—21 м. 100 т. р. Къ 1 янв. 1894 г. оставалось неразрѣшенныхъ дѣлъ 7 на 2,997 д. 1,327 с. съ размѣромъ ссуды въ 125,200 р.; поступило заявленій о ссудахъ въ теченіи 1894 г. 41 на 33,761 д. 1,990 с. съ размѣромъ ссуды въ 2,273,400 р.; рассмотрѣно и представлено въ Совѣтъ Банка 35 дѣлъ на 27,653 д. 1,792 с. съ ссудою въ 1,634,600 руб.; прекращено одно дѣло по заявленію владѣльца; осталось на 1895 г. 12 дѣлъ на 8,410 д. 2,177 с. съ размѣромъ ссуды въ 418,000 р.

Харьковское Отдѣленіе Крестьянскаго Поземельнаго Банка.

Всего со времени открытія Отдѣленія, т. е. съ 12 фев. 1885 г. по 1 янв. 1895 г., въ Харьковской губ. куплено крестьянами съ содѣйствіемъ Крестьянскаго Банка 67,825 д. земли на сумму 4,246,545 руб. 97 к.; при чемъ выдано Банкомъ въ ссуду 3,421,495 р. и уплачено крестьянами 825,050 р. 98 к. Покупщиками явилось 10,797 домохозяевъ, въ семьяхъ коихъ числилось 35,223 налич. муж. и души. Ссудъ выдано по 329 сдѣлкамъ.

Въ 1894 г. поступило 8 заявленій о выдачѣ ссудъ на покупку земли, покупателями явились 212 домохозяевъ, съ 691 налич. м. и. душами. Заявлено желаніе приобрѣсть 1,171 д. 1,397 с. земли за 102,091 р. 50 к., въ томъ числѣ крестьяне предполагали уплатить изъ своихъ средствъ 42,946 р. 50 к., а остальные 59,145 р. испрашивали ссудою изъ Крестьянскаго Банка.

Изъ ссудъ, разрѣшенныхъ Совѣтомъ Крестьянскаго Поземельнаго Банка въ 1893 и 1894 гг. совершены купчія крѣпости и ссуды выданы по 15 сдѣлкамъ 480 домохозяевамъ съ 1,479 д. м. п. на 1,286 д. 1,750 с. земли, причѣмъ уплачено крестьянами 49,385 р. 36 к., выдано банкомъ 71,605 р., всего на 129,990 р. 36 к., въ томъ числѣ: 113 товариществамъ на 1,200 д. 710 с. на 109,214 р. 48 к., одному сельскому обществу на 9,455 р. 88 к. и одному крестьянину на 2,320 р. Изъ проданныхъ земель принадлежали: дворянамъ и чиновникамъ 806 д. 2,188 с., купцамъ и мѣщанамъ 8 д. 862 с., крестьянамъ 37 д. 1,480 с. и Крестьянскому Банку 433 д. 2,020 с.

Къ 1 янв. 1894 г. оставалось просроченныхъ платежей 130,714 р. 61 к., въ теченіи 1894 г. слѣдовало къ поступленію 359,186 руб. 77 коп., поступило 208,429 р. 40 к., отсрочено 1,087 р. 34 к., перечислено платежей на поступившія въ собственность банка имѣнія 12,826 р. 58 к. Къ 1 янв. 1895 г., остается просроченныхъ платежей 137,930 р. 79 к., въ т. ч. недоимки (платежей перешедшихъ предѣлы льготнаго срока) 59,112 р. 99 к.

Харьковскій Земельный Банкъ.

По 7-ми губ. и 3-мъ обл. числится 4,416 имѣній заложенныхъ въ Х. З. Б. съ 1.529,028 дес. земли, оцѣнен. въ 101.949,245 р. и выдан. ссуды 57.635,075 р. и съ кап. долгомъ по 1 янв. 1895 г. 54.527,973 р.; въ т. ч. въ Харьк. губ. 755 имѣній съ 242,807 дес., оцѣн. въ 15.664,189 р., съ ссудою 8.835,525 р. и остаткомъ долга 8.339,421 р.; городскихъ имуществъ въ 26 городахъ заложено 4,495 имѣній, оцѣненныхъ въ 55.031,810 р. и застрах. въ 59.898,900 р., съ ссудою въ 31.460,300 р. и остаткомъ долга къ 1 янв. 1895 г. въ 27,483,345 р.; въ т. ч. по Харькову заложено 1,060 им., оцѣн. въ 17.834,336 р., и застрах. въ 20.273,200 р., съ ссудою 9.928,000 р. и долгомъ 8.628,719 р. Общая сумма выданныхъ ссудъ къ 1 янв. 1895 г. равна 85.231,675 р. Въ 1894 г. выдано 16.703,500 р.; чистой прибыли получено 1.219,649 р.; изъ которыхъ зачислено въ зачислено въ запасный и складочный капиталы 598,945 р., выдано акціонерамъ 403,457 р. или 14⁰/₀, учредителямъ 93,105 р., правленію 62,070 р., оцѣночной комиссіи 31,035 р. и служащимъ 31,035 р.

Харьковская Контора Государственнаго Банка.

На 1 янв. 1895 г. баланса 10.031,329 р., при этомъ въ пассивѣ: осн. кап. 300,000 руб., ⁰/₀ тек. счета 1.055,199 руб., безпроц. доходы, депозиты и суммы 5.389,810 р., ⁰/₀ вклады 3.158,540 р., переход. суммы 39,139 р., ⁰/₀ на буд. годъ 88,630 р.; въ активѣ: учтен. векселя Конторы 3.520,665 р., отосланные 900,067 р., соло-векселя землевл. 945,080 р., переуч. векс. конторы 873,732 р., отосланные 10,936 р., спец. счета, обезп. векселями 541,943 р., ⁰/₀ бумагами 85,517 р., ссуды подъ госуд. ⁰/₀ бум. 386,057 р., подъ акц. и облич. 67,730 р., подъ хлѣбъ 510,325 р., подъ соло-векселя обезпеч. маш. и оруд. 2,355 р., ⁰/₀ бум., прин. банку 197,412 р., счетъ съ госуд. бан. 155,183 р., просрочен. обязат. по ссудамъ 40,730 р., герб. бум. и марокъ 7,694 р. Итогъ по активу—89,229,743 р., по пассиву—109.661,846 р.

Харьковскій Городской Купеческій Банкъ.

На 1 янв. 1895 г. баланса имѣется 8.192,153 р., при этомъ въ пассивѣ: осн. кап. 1.300,000 р., зап. 485,000 р., тек. счета 688,032 р., вклады безсрочные 416,142 р., срочные 3.549,894 р., на вѣч. времена 1.063,583 р., переходящія

суммы 14,380 р., проценты вкладчикамъ 113,607 р., % по тек. счетамъ 14,862 р., корреспонденты 278,348 р., долгъ подъ векселя 150,000 р., 5% сборъ съ доходовъ 12,135 р., прибыли 106,239 р.; въ активѣ: касса 128,063 р., въ Х. К. Г. банка 376,978 р., % бумаги 787,511 р., недвиж. имущества 100,000 р., сроч. векселя 2,965,017 р., ссуды подъ проц. бумаги 224,189 р., подъ товары 19,000 р., нед. имѣнія 2 615,667 р., просроч. ссуды 127,930 р., просроч. платежи по залoгу недв. им. 85,852 р. Харьк. Город. О-во 209,900 р., векселя комиссіоннице 96,315 р., спец. счетъ, обезп. проц. бум. 26,065 р., корреспонденты 403,891 р. Банкъ имѣеть цѣнностей на храненіи 2.636,663 р. невошедшихъ въ балансъ. Изъ прибыли отчислено на усиленіе зап. кап. 15 т. р., на дѣла благотворительности и др. 29 т. р. и въ распоряженіи город. думы 62,239 р. Съ 1866 по 1895 г. за 29 лѣтъ получено прибыли 5.238,571 р., изъ которыхъ отчислено на составленіе капиталовъ 1.785,000 р., на погашеніе протест. векселей 1.438,026 р., въ распор. город. Общества 1.362,052 р., на благотворительныя учрежденія 320,857 р., на учебныя заведенія 244,834 р., на награду директорамъ 77,000 р. и служащимъ 7,800 р.

Харьковскій Торговый Банкъ.

На 1 янв. 1895 г. баланса 11.619,054 р., при этомъ въ пассивѣ: складочнаго капит. 1,000 акц. по 100 р. на 1 м. р., запаснаго кап. 854,070 р., вкладовъ на тек. счета 2.700,047 р., процент. вкладовъ 2.520,102 р., перезалож. цѣн. бумагъ 2.364,935 р., переучет. векселей 868,188 р., проц. по тек. счетамъ 97,013 р., проц. по вкладамъ 114,090 р., векселей въ Конт. Госуд. Банка на обозначеніи тек. счета по переучету 191,920 р., чистой прибыли 141,230 р. и проч.; въ активѣ: кассы 183,770 р., тек. счета 176,900 р., учет. векселей 1.933,107 р., учет. сроч. бумагъ и купоновъ 89,722 р., ссудъ подъ залогъ проц. бумагъ 5.753,545 руб., ссудъ подъ залогъ товаровъ 182,922 р., по счету съ корреспондентами 2.866,804 р. и проч. Изъ чистой прибыли отчислено въ запасн. капит. 28,246 р.

Харьковское Отдѣленіе Волжско-Камскаго-Коммерческаго Банка.

Въ 1894 г. поступило въ кассу Отдѣленія наличными 101.455,919 р., выдано изъ кассы 101.296,423 р., внесено въ Государственный Банкъ 19.258,677 р., взято обратно съ текущаго счета 18.777,000 р., учтено векселей 5,373 векс. на 7.411,907 р., выдано ссудъ 1,402 обыкновенныхъ и 146 въ формѣ спеціальн. счетовъ (on call) 14.941,217 р., продано процентныхъ бумагъ 2.744,344 р., продано золота (для оплаты пошлинъ въ мѣстной таможенѣ) 325,240 р., принято векселей, желѣзно-дорожн. квитан. и проч. цѣнностей на комм. по 7,379 зак. 4.442,877 р., внесено суммъ на текущіе счета простые, вклады срочные и безсрочные 41,869,783 р., истребовано обратно съ текущихъ счетовъ и вкладовъ 37.519,536 р., остатокъ на 1 янв. 1895 г. вкладовъ срочныхъ, безсрочныхъ и текущихъ счетовъ 4.350,246 р., выдано переводовъ на разные города по 6,234 перев. 26.381,945 р.

Харьковское Отдѣленіе Азовско-Донскаго Коммерческаго Банка.

Общій оборотъ въ 1894 г. выразился въ суммѣ 167.822,294 р., поступило въ кассу наличными 25.271,710 р., выдано изъ кассы 25.320,376 р., внесено на тек. счетъ въ Харьк. Кон. Госуд. Б. 2.313,415 р., получено съ ней 2.354,500 р., учтено векселей и друг. торгов. обязательствъ на 1.563,885 руб., выдано ссудъ обыкновенныхъ и по счетамъ „on call“ 2.176,020 р., продано процент. бумагъ на

1.084,945 р., продано золота и депозит. квит. на 969,700 р., принято на тек. счета и вклады 5.994,967 р., выдано съ тек. счет. и вкл. 5.781,086 р., выдано переводовъ на города внутри Имперіи на 6.437,274 р., за границу 885,366 р.

О-во Взаимнаго Кредита Прикашиновъ.

На 1 Января 1895 г. имѣется баланса 2.803,937 р., при этомъ въ пассивѣ: осн. капитал. 184,800 р., зап. 118,568 р., складочнаго 382,925 р., кап. богадѣльни 13,240 р., кап. вдовъ и сиротъ 20,612 р., кап. школы 1,540 р., вкладовъ и тек. счета 1.926,916 р., $\frac{0}{100}$ вкладчикамъ 43,983 р., чистой прибыли 60,181 р. и проч.; въ активѣ: кассы и тек. счетовъ 149,608 р. ссудъ подъ залогъ $\frac{0}{100}$ бумагъ 578,255 р., драгоцѣн. вещей 369,413 р. и товаровъ 93,224 р., векселя учтен. 795,648 р., векс. личн. 141,702 р., проц. бумагъ 227,508 р., недв. и дв. имущество 89,312 р. и проч. Кроме того имѣется цѣнностей на храненіи 305,509 р.

Харьковское О-во Взаимнаго Кредита.

На 1 января 1895 г. имѣется баланса 1,311,543 руб., при этомъ въ пассивѣ: оборотный кап. 138,097 р., зап. 9,815 р., тек. счета 238,936 р., вклады 652,297 р., спец. тек. счетъ подъ $\frac{0}{100}$ бум. 11,055 р., $\frac{0}{100}$ подл. уплатѣ по вкладамъ и тек. счет. 21,033 р., проценты по операціямъ 11,009 р., чистая прибыль 16,609 р., и проч.; въ активѣ: касса 17,050 р., имущество 119,922 р., спец. счета 282,074 р., векселя срочн. 743,444 р., ссуды 51,141 р., принято членами къ платежу по разверсткѣ 35,312 р., учетъ соло-векселей 10,308 р. и проч. Кроме того, вкладовъ на храненіи 24,200 р., кредитъ подъ векс. и $\frac{0}{100}$ бум. 230,370 р.; обязательства членовъ 1,242,881 р., кредиты по спец. тек. счет. членовъ 328,597 р.

Второе Харьковское О-во Взаимнаго Кредита.

На 1 января 1895 г. имѣется по балансу 3.045,428 р., при этомъ въ пассивѣ: оборот., зап. и пенсiон. кап. 381,467 р., корреспонд. 272,369 р., тек. счета 444,276 р., вклады пост. лицъ 1.053,783 р., членовъ О-ва 562,278 р., $\frac{0}{100}$ по вкладамъ 36,306 р., кредиторы по комиссіямъ 173,275 р. дивидендъ за пр. годы 6,782 р., перех. суммы 41,176 р., $\frac{0}{100}$ по операціямъ на 1895 г. 26,778 р., членскіе взносы и др. суммы, подл. выдачѣ 18,001 р., чистой прибыли 27,930 р.; въ активѣ: кассы и тек. счета 272,563 р., корреспонденты 224,830 р., $\frac{0}{100}$ бумаги О-ва 112,768 р., учетъ торг. векселей 1.119,454 р., векселя получ. на ком. 93,176 р., векселя отос. на ком. 88,568 р., ссуды подъ $\frac{0}{100}$ бум. 433,571 р., подъ товары 120,736 р., спец. счета 507,504 р., $\frac{0}{100}$ бум. на ком. 32,400 р. Дивидендъ равенъ 9 $\frac{0}{100}$.

Харьковское О-во Взаимнаго страхованія имущества отъ огня.

Существуетъ съ 14 дек. 1864 г. и состоитъ изъ 4,050 членовъ. На 1 января 1895 г. имѣетъ баланса 1.780,902, при этомъ въ пассивѣ: запас. кап. 1.723,541 р., кап. пенсій и пособій увѣчнымъ пожарнымъ 31,257 р. и кап. больницы 26,103 р.; въ активѣ: касса 105 р., въ город. банкѣ 1,047,831 р., въ 1-мъ О-вѣ вз. кред. 12,480 р., во 2-мъ О-вѣ вз. кр. 274,257 р., ссуды 247,667 р., $\frac{0}{100}$ бумагъ 138,323 р., имущества 2,874 руб. На страхѣ состоитъ 24,941 строеніе на сумму 30.256,114 р., движимаго на 240,691 р., при этомъ освобождено отъ взносовъ 6,240 строеній съ страховой суммой 7.913,809 р.; страховой преміи получено 68,858 р., $\frac{0}{100}$ на кап. 79,546 р., уполчено убытковъ 100 страхователямъ 39,279 р., израсходовано на сод. управленія и др. расходы 21,801 р.

Общество Взаимнаго Кредита Горнопромышленниковъ Юга Россіи.

На 1 Января 1894 г. имѣется баланса 239,090 р., при этомъ въ пассивѣ: капиталъ оборотный (10⁰/₀ взносы членовъ) 34,190 р., запасный 6,458 р., текущ. счета 55,681 р., срочные вклады 83,200 р., спеціальн. счета 16,600 р., переучт. векс. 24,600 р., невыплач. ⁰/₀ по вкл. и тек. счет. 6,349 р., получен. ⁰/₀ и комис. по операціямъ 3,594 р., неустреб. дивид. 3,046 р., прибыли 4,319 р. и пр.; въ активѣ: касса 2,234 р., тек. сч. 778 р., учт. векселей 207,858 р., спец. сч. обезп. ⁰/₀ бум., 11,825 р., проценти бум. на 6,230 р., ссуды подъ залогъ проц. бум. 3,990 р., подъ залогъ товаровъ 1,259 р., векселей на комис. 1,410 р. и проч. Причитается дивиденда 11³/₄ проц.

Общество Взаимнаго Кредита Лебединскаго земства.

На 1 Января 1895 г. баланса имѣется 330,135 р., при этомъ въ пассивѣ: осн. кап. (10⁰/₀ взносовъ членовъ и взносъ Леб. земства) 46,810 р., зап. кап. 30,601 р., тек. счета 39,228 р., вкладовъ 174,522 р., невыд. проц. въ 10,979 р., переуч. векселей 14,788 р., прибыли 9,558 р.; въ активѣ: кассы 26,263 р., проц. бум. Общества 9,000 р., сроч. векселей 235,532 р., ссуды подъ залогъ бум. 28,268 р., проц. бумагъ зап. капитала 28,000 р., просроч. векселей 11,505 р. На храненіи 21,400 р. Въ дивидендъ членамъ и на капиталъ земства выдано 7¹/₄⁰/₀.

Общество Взаимнаго Кредита Изюмскаго земства.

На 1 Января 1895 г. имѣется баланса 209,040 р., въ при этомъ пассивѣ: обор. кап. 172 членовъ 25,602 р., зап. кап. 21,147 р., вклады 105,082 р., тек. счета 21,781 р., переуч. векселей 17,775 р., невыд. ⁰/₀ 6,239 р., ⁰/₀ получ. по операціямъ 4,137 р., невыд. дивидендъ 3,023 р. и прибыли 3,201 р.; въ активѣ: касса 21,640 р., проц. бум. О-ва 22,147 р., сроч. векселя 158,973 р., просроч. векселя 1,550 р., ссуды подъ залогъ проц. бумагъ 4,406 р. и проч. Выдано дивиденда 9⁰/₀.

Сумскій Городской Общественный Банкъ.

На 1 Января 1895 г. баланса имѣется 2.612,959 р., въ т. ч. кассы 164,956 р., осн. кап. 250,187 р., запасн. 30,000 р., учета векселей 699,772 р., ссуды подъ залогъ вещей 5,204 р., домовъ 161,685 р., земли 20,981 р. и ⁰/₀ бум. 97,858 р., ⁰/₀ бум. Банка 48,568 р., вклады 757,081 р., тек. счета 102,467 руб., чистой прибыли 28,253 р.

Изюмскій Городской Общественный И. Извънова Банкъ.

На 1 Января 1895 г. имѣется баланса 288,636 р., въ т. ч. въ пассивѣ: осн. кап. 42,349 р., запасн. 7,624 р., спец. кап. 24,445 р., вѣчные вклады 20,410 р., вклады 164,802 р., долгъ Харьк. Город. банку 9,400 р., ⁰/₀ въ уплатѣ 6,936 р., получ. ⁰/₀ 6,621 р., прибыль 1,885 р.; въ активѣ: касса 14,937 р., ⁰/₀ бумаги 9,870 р., учет. векселя 228,107 р., ссуды подъ недв. им. 6,085 р., подъ ⁰/₀ бум. и вещи 19,344 р., имущество Банка 8,960 р., просроч. векселя 1,511 р. Цѣнностей на храненіи 12,300 р.

Зміевскій Городской Общественный Донецъ-Захаржевскаго Банкъ.

На 1 Января 1895 г. имѣется баланса 262,560 р., въ т. ч. кассы 8,050 р., осн. кап. 27,750 р., запас. 6,348 р., учетъ векселей 100,444 р., вклады 77,930 р.

ссудъ подѣ залогъ вещей 227 р., строеній 1,900 р. и проц. бум. 1,110 руб., на храненіи 4,350 р., чистой прибыли 4,367 р.

Славянскій Городской Общественный Банкъ.

На 1 Января 1895 г. имѣется баланса 155,268 р., въ т. ч. въ пассивѣ: осн. кап. 47,263 руб., вклады 84,481 р., $\frac{0}{100}$ по вкладамъ 2,254 р., комис. векселя 3,773 р., $\frac{0}{100}$ по опер., переш. на 1895 г., 1,851 р.; въ активѣ: касса 25,118 р., учет. векселя 40,687 р., проц. бум. банка 12,810 р., ссуды подѣ залогъ строеній 16,350 р., проц. бум. 33,915 р. и драгоц. вещей 1,381 р., убытки по протест. векс. прежн. лѣтъ 10,343 р., корреспонденты банка 13,227 р. и проч. На храненіи 5,429 р. и векс. на ком. 9,413 р., чистой прибыли получено 3,627 р.

Купянскій Городской Общественный Банкъ.

На 1 Января 1895 г. имѣется: кассы 15,198 р., осн. кап. 45,497 р., запас. 1,951 р., учетъ векселей 96,305 р., ссуды подѣ проц. бум. 11,425 р., подѣ строенія 12,705 р., подѣ др. вещи 1,110 р., просрочки по ссудамъ 3,550 р., $\frac{0}{100}$ бум. банка 3,675 р., вклады 92,905 р., $\frac{0}{100}$ по вкладамъ 2,541 р., убытковъ 1,392 р.

Бѣлопольскій Городской Общественный Банкъ.

На 1 Января 1895 г. имѣется: кассы 15,981 р., осн. кап. 87,597 р., запас. 4,149 р., векселей 144,819 р., ссуды подѣ залогъ строеній 46,917 р., проц. бум. 6,650 р., земель 5,525 р. и вещей 204 р., вкладовъ 121,598 р., невзятыхъ $\frac{0}{100}$ 11,851 р., просрочен. обязательствъ по ссудамъ 14,754 р. Чистая прибыль 5,299 р.

Золочевскій Городской Общественный Банкъ.

На 1 Января 1895 г. имѣется: основнаго капитала 18,512 р., запас. 2,715 р., вѣчныхъ вкладовъ 3,000 р., др. вкладовъ 48,547 р., кассы 4,554 р., векселей 65,657 р. и пр. Чистой прибыли 2,156 р.

О назначеніи Министромъ Финансовъ цѣнъ, по которымъ россійская золотая монета будетъ въ теченіи 1896 года приниматься въ кассы правительственныхъ учрежденій.

На основаніи Высочайше утвержденныхъ, 8-го мая и 6-го ноября 1895 г., мнѣній Государственнаго Совѣта о сдѣлкахъ, заключаемыхъ на россійскую золотую монету, и о приѣмѣ золотой монеты по курсу кассами правительственныхъ учрежденій, а равно желѣзныхъ дорогъ частныхъ обществъ, Министръ Финансовъ, 11-го декабря 1895 года, донесъ Правительствующему Сенату, для опубликованія:

1) что имъ, Министромъ Финансовъ, установленъ на 1896 годъ нижеслѣдующій курсъ для приѣма вышеупомянутыми кассами золотой монеты во всякіе платежи и взносы: за имперіаль чекана, на основаніи закона 17 Декабря 1885 г. 15 р., за полуимперіаль чекана, на основаніи закона 17 декабря 1885 г. 7 р. 50 к.

и 2) что казначейства и кассы, состоящія въ вѣдѣніи Министерства Финансовъ, будутъ, независимо отъ приѣма золотой монеты новаго чекана по вышеозначенному курсу, продолжать приѣмъ во всѣ платежи и взносы золотой монеты прежняго чекана по установленному имъ, Министромъ Финансовъ, на 1896 годъ, нижеслѣдующему курсу: за имперіаль прежняго чекана 15 р. 45 к., за полуимперіаль прежняго чекана 7 р. 72 к., за червонецъ 4 р. 63 к.

Русскія и иностранныя мѣры.

Мѣра длины. *Русская:* Верста—500 саж., сажень 3 арш.—7 фут., аршинъ—16 вер.—28 дюйм., вершокъ— $1\frac{3}{4}$ дюйма, футъ—12 дюйм., дюймъ 10 линий. *Французская:* Меріаметръ—10 километровъ, километръ—10 гектометровъ, гектометръ—10 декаметровъ, декаметръ—10 метровъ, метръ—одна десятиллионная часть четверти земнаго меридіана, дециметръ— $\frac{1}{10}$ метра, сантиметръ— $\frac{1}{10}$ децим., миллиметръ— $\frac{1}{10}$ сантим. *Англійская:* мил.—8 фурлонговъ, фурлонгъ—40 полей—10 цѣпей, поле— $5\frac{1}{2}$ ярдовъ, фатомъ—2 ярда, ярдъ—3 фута, футъ—12 дюймовъ.

Мѣра торговаго вѣса. *Русская:* Берковецъ—10 пудовъ, пудъ—40 фунтовъ, фунтъ—96 золотниковъ—32 лота, лоть—3 золотника, золотникъ—96 долей. *Французская:* Милліе или тонна—10 квинталей, квинталь—10 килограммовъ, килограммъ—10 гектограммовъ, гектограммъ—10 декаграммовъ, декаграммъ—10 граммовъ, граммъ—вѣсъ кубическаго сантиметра воды, дециграммъ— $\frac{1}{10}$ грамма, сантиграммъ $\frac{1}{10}$ дециграмма, миллиграммъ— $\frac{1}{10}$ сантиграмма. *Англійская:* тонна—20 центнеровъ, центнеръ—8 стонамъ, стонъ—14 торг. фунтамъ, фунтъ—16 унцій, унція—16 драхмъ—437,5 грановъ.

Мѣра ёмкости. *Русская:* Для сыпучихъ тѣлъ: четверть—2 осьмины—8 четвериковъ, осьмина—4 четверика, четверикъ—8 гарнцевъ. Для жидкихъ тѣлъ: бочка—40 ведеръ, ведро—10 штофовъ или кружекъ, штофъ—10 чарокъ или осьмушекъ, чарка $\frac{1}{100}$ ведра, бутылка— $\frac{1}{20}$ ведра—5 чарокъ. *Французская:* Килолитръ—10 гектолитровъ, гектолитръ—10 декалитровъ, декалитръ—10 литровъ, литръ—кубическій дециметръ, децилитръ— $\frac{1}{10}$ литра, сантиметръ— $\frac{1}{10}$ децилитра. *Англійская:* чельдронъ—36 бушелей, кварталъ—8 бушелей, бушель—8 галлоновъ, пекъ—2 галлона, галлонъ—4 квартовъ, кварта—2 пинта, пинтъ—4 джилей.

Переводъ иностранныхъ мѣръ на русскія.

Мѣра длины. *Французская:* метръ—3 ф. 3 д. 3,7 л. или 1 ар. 6,3 вер.; дециметръ—3,73 д. или 2,25 вер.; сантиметръ—0,39 д. или 0,22 вер.; миллиметръ—0,039 вер. или 0,22 лин. *Англійская:* миля—1 в. 254 с. 2 ф.; фурлонгъ—94 с. 2 ф.; цѣпь—9 с. 3 ф.; поле—2 с. 2 ф. 4 д. 2 л.; фатомъ—6 ф.; ярдъ—3 ф.

Мѣра торговаго вѣса. *Французская:* Метрическая тона—61 п. 1 ф. 89 з. 59 д., квинталь—6 п. 4 ф. 18 з. 54 д.; килограммъ—2 ф. 42 з. 41 д.; гектограммъ—23 з. 42 д.; декаграммъ—2 з. 31 д.; граммъ—22,5 д.; дециграммъ—2,25 д.; сантиграммъ—0,22 д.; миллиграммъ—0,02 д. *Англійская:* тона—62 п. 1 ф. 11 з. 54 д.; центнеръ—3 п. 4 ф. 5 з. 36 д.; стонъ—15 ф. 48 з. 64 д.; фунтъ—1 ф. 10 з. 32 д.; унція—6 з. 52 д.; драхма—39,5 д.

Мѣра ёмкости. Французская: километръ—4 чт. 6 чк. 0,98 г. или 2 б. 1 в. 3 шт.; гектолитръ—3 чк. 6 г. или 8 в. 1 шт. 3 ч.; декалитръ—3 г. или 8 шт. 1 ч.; литръ—0,38 г. или 8 ч., децилитръ—0,032 г. или 0,8 ч.; сантилитръ—0,0032 г. или 0,08 ч. **Англійская:** чельдронъ—5 ч. 1 чк. 6,8 г.; квартетъ—11 чк. 6,8 г.; бушель—1 чк. 3 г.; пекъ—2,7 г.; галлонъ—3 шт. 6 ч., кварта—9,2 ч.; пинтъ—4,6 ч., джилъ—1,1 ч.

Русскія и иностранныя монеты.

Алтынъ (Россия) медн.=3 к. **Банн мѣдн.** (Румынія) —см. Сутимъ. **Бехеюсликъ зол.** (Турція)=2¹/₂ юкюсликамъ=5 юсликмеджид.=10 эллилик.=29 ирмибехлик.=500 шастрамъ=28 р. 37,32 к. **Бехеринъ** (Турція)=27,38 к. **Гривенникъ** (Россия) сер.=10 к. **Гульденъ или флоринъ сер.** (Австрія)=100 крейцеровъ=61,74 к.; сер. (Голландія)=100 центовъ=52,31 к. **Гурушъ** (Турція)=5,475 к. **Двугривенный** (Россия) сер.=20 к. **Децимъ мѣдн** (Испанія)=¹/₁₀ реала=0,58 к. **Димъ сер.** (Соед. Штаты)=10 центовъ=13,25 к. **Долларъ сер.** (Соед. Шт.)=100 центовъ=1 р. 32,74 к. **Драхма сер.** (Греція)=10 дентъ=25 к. **Дублонъ зол.** (Испанія)=10 эскудо=6 р. 48,88 к. **Дунать зол.** (Австрія)=2 р. 95,13 к.; зол. (Германія)=2 р. 98,88 к.; зол. (Голландія)=2 р. 64,63 к. зол.; (Данія и Швеція)=2 р. 92,13 к. **Дуро сер.** (Испанія)=2 эскудо=1 р. 28,85 к. **Ерманъ** (Кульджа)—см. Цанъ. **Игль зол.** (Соед. Штаты)=10 долл.=12 р. 93,10 к. **Ирмеликъ-меднидъ сер.** (Турція)=2 онлика=4 бехелик.=20 гурушамъ (шастрамъ)=1 р. 92,51 к. **Ирмибехликъ** (Турція)=97,84 к. **Итакане сер.** (Японія)=3 р. 73,57 к. **Ичебу сер.** (Японія)=43,53 к. **Иень зол.** (Японія)=1 р. 29,03 к. **Кандаринъ** (Китай)—см. фанъ. **Киранъ сер.** (Персія)—см. сагибкиранъ. **Кобанъ или лю зол.** (Японія)=4 ичебу=1 р. 73,25 к. **Копѣйка мѣдн.** (Россия)=1 к. **Кошелекъ** (Турція)—см. шастръ. **Крона сер.** (Англія)=5 шиллинговъ=1 р. 43,94 к. **Крона сер.** (Австрія)=31,25 к. **10 кронъ зол.** (Австрія)=3 р. 12,46 к. **20 кронъ зол.** (Австрія)=6 р. 24 к. **Крона зол.** (Германія)—торговая монета=8 р. 39,31 к.; зол. (Португалія)=10 мильрейсовъ=13 р. 97,67 к.; (Данія, Швеція и Норвегія)=34,04 к. **20 кронъ зол.** (Данія, Швеція и Норвегія)=6 р. 92,80 к. **10 кронъ зол.** (Данія и Норвегія)=3 р. 46,44 к. **Къчъ Японія**—см. Ли. **Ланъ** (Китай)=9 р. 96 к. **Лепта мѣдн.** (Греція)=0,25 в. **Ли** (Японія)=0,996 к. **Лира или франкъ сер.** (Италія)=25,005 к. **Ліенгъ или серебрянная унція** (китайская монетная единица)=10 спезъ или ци=100 фанъ или кандаринъ=2000 ли или по англійски cash=1 р. 99,28 к. **Марка** (Данія)=10,74 к.; (Норвегія)=27,94 к.; сер. (Германія)=100 пренинговъ=39,57 к. **20 марокъ сер.** (Германія)=6 р. 17,42 к. **Марко-банно зол.** (Гамбургъ)=46,83 к. **Меджидіе зол.** (Турція)=100 шастровъ=5 р. 62,11 к. **Мильрейсъ зол.** (Португалія)=1000 рейсовъ=1 р. 39,76 к. **Нейкрейцеръ мѣдн.** (Австрія)=¹/₁₀₀ флорина=0,31 к. **Нибу сер.** (Японія)=1 р. 40 к. **Оникъ** (Турція)=57,76 к. **Оръ** (Данія)=0,348 коп. **10 оръ сер.** (Данія и Швеція)=3,46 к. **Пара мѣдн** (Турція)=1 400 шастра=0,11 к. **Пезета сер.** (Испанія)=4 реала=25 к. **Пенни бронз.** (Англія)=2,75 к. **Пенъ** (Англія)=2,33 к. **Шастръ сер.** (Египетъ)=40 паръ=6,25 к.; сер. (Турція)=40 паръ=5,56 к. **Полтинникъ сер.** (Россия)=50 к. **Полумперіаль зол.** (Россия 88 пробы)=5 р. 15,30 к. **Пулли** (Бухара)=18,30 к. **Пятанъ сер. и мѣдн.** (Россия)=5 коп. **Пятиалтынный сер.** (Россия)=15 коп. **Реаль сер.** (Испанія)=100 центим.=5,79 к. **Рейсъ** (Португалія) прибл.=0,15 к. **Риксдалеръ сер.** (Данія)=69,8 к.; сер. (Швеція)=100 оръ=35,12 к.; сер. (Голландія)=2¹/₂ гульдена=1 р. 39,53 к. **Романки сер.** (Румынія)=100 сутимовъ=25,005 к. **Рубль сер.** (Россия)=100 копѣекъ=1 р. **Сагибкиранъ или киранъ сер.** (Персія)=31,25 к. **Сантимъ мѣдн** (Франція, Бельгія и Швейцарія)=0,25 к. **Суверень зол.** (Англія)—см. фунтъ стерлинговъ. **Слезъ** (Японія)=19,928 к. **Спеціесъ-далеръ сер.** (Норвегія)=5 марокъ=1 р. 39,69 к. **Спеціесъ-риксдалеръ сер.** (Швеція и Данія)=1 р. 40,52 коп. **Спеціесъ-банно-рейсдалеръ сер.** (Гамбургъ)=1 р. 40,32 к. **Сутимъ мѣдн.** (Румынія)=0,35 коп. **Талеръ сер.** (Пруссія и Германія)=39 зильберггрош.=92,62 к. **Тадль**—см. ліенгъ. **Тенга сер.** (Бухара)=50 пулли=18,30 к. **Тестао сер.** (Португалія)=100 рейовъ=12,50 к. **Тилла зол.** (Бухара)=21 тент.=3 р. 84 к. **Таманъ зол.** (Персія)=10 сагибкирановъ=2 р. 78,36 к. **Фанъ** (Китай)=9,364 **Флоринъ сер.** (Англія)=2 шиллинга=55,26 к. **Франкъ сер.** (Франція, Бельгія и Швейцарія)=100 сантимовъ=25,005 к. **Фридрихсдоръ зол.** (Данія)=5 р. 10,10 коп.; зол. (Пруссія)=5 р. 15 к. **Фунтъ стерлинговъ зол.** (Англія)=10 флориновъ=6 р. 28,64 к. **Хеллеръ бронз.** (Австрія)=0,5 крейцер., 2 хеллера бронз.=1 крейцеру, 10 хеллеровъ ник. (Австрія)=5 крейцерамъ=3,125 к., 20 хеллеровъ ник.=10 крейцер. 6,25 к. **Христіансдоръ зол.** (Данія)—см. Фридрихсдоръ. **Центезимо мѣдн.** (Италія)=¹/₁₀₀ лиры=0,25 к. **Центимось** (Испанія)=46,83 к. **Центъ мѣдн.** (Голландія)=¹/₁₀₀ гульдена=0,32 к. **Центъ мѣдн.** (Соедн. Штаты)=¹/₁₀₀ доллара=1,35 к. **Ци** (Японія)—см. спезъ. **Цанъ** (Китай)=1 р. 82 к. **Четвертанъ сер.** (Россия) 25 к. **Чохъ** (монгольское названіе китайскаго цинъ). **Шиллингъ сер.** (Англія)=12 пенсовъ=28,78 к., 3 шиллинга сер. (Норвегія)=3,46 к. **Ювеликъ** (Турція)=10,75 к. **Юкюсликъ** (Турція)=11 р. 34,33 к. **Юсликъ-Меджидіе** (Турція)=5 р. 67,465 к. **Эллиликъ** (Турція)=2 р. 83,832 к. **Эскудо сер.** (Испанія)=10 реаловъ=64,42 к.

Таблица для перевода цѣны четверти различнаго вѣса въ пуды пуда.

Вѣсъ чет- верти	Р																	
	3 р.	4 руб.	5 руб.	У	В	Д	И	И	К	О	И	Ъ	И	К	И.	9 руб.	10 руб.	
П. Ф.	60 80	00 20 40 60 80	00 20 40 60 80	00 20 40 60 80	00 20 40 60 80	00 20 40 60 80	00 20 40 60 80	00 20 40 60 80	00 20 40 60 80	00 20 40 60 80	00 20 40 60 80	00 20 40 60 80	00 20 40 60 80	00 20 40 60 80	00 20 40 60 80	00 20 40 60 80	00 20 40 60 80	
5	00	72 76 80 84 88 92 96	100 104 108 112 116 120 124 128 132 136	140 144 148 152 156	160 164 168 172 176	180 184 188 192 196	200 204 208 212 216											
6	00	60 63 67 70 73 77 80	83 87 90 93 97 100 103 107 110 113	117 120 123 127 130	133 137 140 143 147	150 153 157 160 163	167 170 173 177 180											
7	00	51 54 57 60 63 66 69	71 74 77 80 83 86 89 91 94 97	100 103 106 109 111	114 117 120 123 126	129 131 134 137 140	143 146 149 151 154											
7	10	50 52 55 58 61 63 66	69 72 74 77 80 83 86 88 91 94	97 99 102 105 108	110 113 116 119 122	124 127 130 133 135	138 141 144 146 149											
7	15	49 52 54 57 60 62 65	68 71 73 76 79 82 84 87 90 93	95 98 101 103 106	109 111 114 117 120	122 125 128 131 133	136 139 142 144 147											
7	20	48 51 53 56 59 61 64	67 69 72 75 77 80 83 85 88 91	93 96 99 101 104	107 109 112 115 117	120 123 125 128 131	133 137 140 142 145											
8	00	45 47 50 52 55 57 60	62 65 67 70 72 75 77 80 82 85	87 90 92 95 97 100 102 105 107 110	112 115 117 120 122 125 127 130 132 135													
8	05	44 47 49 52 54 57 59	61 64 66 69 71 74 76 79 81 84	86 89 91 94 96 99 101 104 106 108	111 113 116 118 121 123 125 128 130 133													
8	15	43 46 48 50 53 55 57	60 62 64 67 69 72 74 76 79 81	84 86 88 91 93 96 98 100 103 105	108 110 113 115 117 120 122 124 127 130													
8	20	42 45 47 49 52 54 56	59 61 64 66 68 71 73 75 78 80	82 85 87 90 92 94 96 99 101 103	106 108 111 113 115 118 120 122 125 127													
8	25	42 44 46 49 51 53 56	58 60 63 65 67 70 72 74 77 79	81 84 86 88 90 93 95 97 100 102	104 107 109 111 114 116 118 121 123 125													
9	00	40 42 44 47 49 51 53	56 58 60 62 64 67 69 71 73 76	78 80 82 84 87 89 91 93 96 98	100 102 104 107 109 111 113 116 118 121													
9	10	39 42 44 46 48 50 53	55 57 59 61 64 66 68 70 72 75	77 79 81 83 85 88 90 92 94 96	99 101 103 105 107 109 112 114 116 118													
9	20	38 40 42 44 46 48 51	53 55 57 59 61 63 65 67 69 72	74 76 78 80 82 84 86 88 91 93	95 97 99 101 103 105 107 109 112 114													

Таблица эта даетъ возможность механически опредѣлить цѣну пуда или пуды четверти различнаго вѣса. Примеръ: четверть зерна, вѣсомъ въ 9 п. 20 ф., стоитъ 5 р. 40 к., сколько стоитъ пудъ? Въ первой вертикальной графѣ находимъ вѣсъ четверти въ 9 п. 20 ф. (последняя строчка), отсюда ведемъ призмую линию вправо, до пересѣченія ея съ линіей, идущей внизъ отъ цѣны 5 р. 40 к.; на пересѣченіи этихъ линій стоитъ цѣна пуда 57 (копейки). Это и есть отвѣтъ на вопросъ. Въ низахъ компютеза таблица, цѣны четверти обозначены въ ней черезъ каждыя 20 к. Но не трудно отыскать цѣну пуда и при цѣнѣ четверти, заключающейся между этими цѣнами. Пусть цѣна четверти — не 5 р. 40 к., а 5 р. 50 к. (среднее между 5 р. 40 к. и 5 р. 60 к.). Въ такомъ случаѣ и цѣна пуда — среднему между 57 к. и 59 к., т. е. — 58 к. Возможная ошибка при подобнахъ опредѣленіяхъ выражается въ долахъ копейки.

Ярмарки въ Харьковской губерніи.

Въ Харьковской губ. 275 ярмарочныхъ поселеній, 800 ярмарокъ и 1,571 ярмарочный день.

г. Харьковъ.

(Ярмарокъ 5, ярмарочныхъ дней 81).

Крещенская съ 6 янв. по 1 февр., *Проводская* въ теч. Фоминой нед. и нед. жень Мирносицъ, *Трошкая* съ 1 по 17 июня, *Успенская* съ 16 авг. по 1 сент. и *Покровская* съ 1 по 26 окт.

Ахтырскій уѣздъ.

(Ярм. поселеній 17, ярмарокъ 60, ярм. дней 99).

Ахтырка: на всеѣдной нед. (3 д.), 15 мар. (3 д.), 7 мая (3 д.), 6 іюля (3 д.), 13 сент. (2 д.) и 28 окт. (3 д.). *Боромля*: Проводская (2 д.), 27 іюня (4 д.), 24 сент. (4 д.), и 4 дек. (4 д.). *Бѣлки*: на Троицу (1 д.) и 18 декаб. (1 д.). *Деревки*: 22 окт. (1 д.). *Жидайловка*: 2 февр. (1 д.) и 1 сент. (1 д.). *Кириковка*: 1 янв. (2 д.), 24 мар. (2 д.), 14 авг. (2 д.) и 1 нояб. (2 д.). *Котельва*: 1 янв. (2 д.), въ среду на 1-й нед. В. поста (2 д.), 24 мар. (2 д.), на 2-й день Троицы (2 д.) и 7 сент. (2 д.). *Краснополье*: 1 мар. (2 д.), 8 мая (2 д.), 5 авг. (2 д.) и 7 нояб. (2 д.). *Пожня*: 1 янв. (1 д.), на Вознесенье (1 д.) и 1 октяб. (1 д.). *Покровское*: 30 янв. (1 д.), 23 апр. (1 д.), 8 іюля (1 д.), 25 сент. (1 д.) и 12 дек. (1 д.). *Пушкарное*: Проводская (1 д.), 29 іюня (1 д.), 29 авг. (1 д.) и 1 окт. (1 д.). *Рясное*: на Верб. нед. (1 д.) и 8 сент. (1 д.). *Саматовка*: 16 мар. (2 д.), 24 іюня (1 д.) и 1 окт. (1 д.). *Славгородъ*: 6 янв. (1 д.), на масляной (1 д.), 22 апрѣля (2 д.), 24 іюня (1 д.), 1 авг. (2 д.) и 21 нояб. (1 д.). *Тростянецъ*: 30 янв. (1 д.), на канунѣ Преполовенія (2 д.), 19 іюля (2 д.) и 30 сент. (2 д.). *Хухра*: 9 мар. (1 д.), 15 авг. (1 д.) и 21 нояб. (1 д.). *Уропды*: 30 авг. (1 д.).

Богодуховскій уѣздъ.

(Ярм. поселеній 27, ярмарокъ 80 и ярм. дней 162).

Богодуховъ: Маслянская (3 д.), Вознесенская (3 д.), Ильинская (3 д.), Михайловская (3 д.), Усѣиновенская (3 д.), Трехъ-Святительская 30 янв. (3 д.), и Ан. Фомы 6 окт. (3 д.). *Сѣнное*: Алексѣевская (1 д.), Константино-Еленовская 21 мая (1 д.), Макавеевская 1 авг. (1 д.), Евдокіевская 20 сент. (1 д.) и Спиридоновская 12 дек. (1 д.). *Лютовка*: Іоанна Крестителя 7 янв. (1 д.), 40 мучениковъ 9 мар. (1 д.), Георгіевская 23 апр. (1 д.), Іоанна Предтечи 24 іюня (1 д.) и Воздвиженская 14 сент. (1 д.). *Большая-Писаревка*: Маслянская въ пят. и суб. на пестрой, передъ наступленіемъ сырной нед. (2 д.), Преполовенская (10 д.), Петро-Павловская 29 іюня (2 д.), Рождество-Богородицкая 8 сен. (2 д.), Дмитріевская 26 окт. (2 д.) и Анно-Зачатіевская 9 дек. (3 д.). *Вольное*: Десяти-пятницкая (1 д.) и Успенская 15 авг. (1 д.). *Ямное*: Антоіевская 17 янв. (1 д.), Митрофаніевская 23 нояб. (1 д.), 40 мучениковъ 9 мар. (1 д.) и Покровская 1 окт. (1 д.). *Тарасовка*: Пантелеймоновская 27 іюля (1 д.), Трехъ-Святительская 30 янв. (1 д.), Константино-Еленовская 21 мая (1 д.), Іоанно-Богословская 26 сент. (1 д.). *Поповка*: Троицкая (1 д.) и Лукинская 18 окт. (1 д.). *Новая-Рябина*: Воздвиженская 14 сент. (2 д.) и Николаевская 6 дек. (2 д.). *Яблочное*: Срѣтенская 2 февр. (1 д.), Георгіевская 23 апр. (1 д.) и Іоанно-Богословская 26 сент. (1 д.).

Матвѣевка: Савинская 20 мар. (2 д.), *Полковая-Никитовка*: Сыропустная воск. (1 д.), Успенская 15 авг. (1 д.), Проводская (3 д.) и Козьмо-Демьяновская 1 нояб. (1 д.). *Козьевка*: Алексѣевская 17 мар. (2 д.), Троицкая, въ день Сош. Св. Духа (2 д.), Преображенская (2 д.) и Анно-Зачатіевская 9 дек. (2 д.). *Гуты*: Евдокіевская 20 сент. (1 д.). *Парсомовка*: Преполовевская (2 д.) и въ 1 день масляницы (3 д.). *Каплуновка*: Рождество Іоанна Предтечи (1 д.), Кресто-Воздвиженская 14 сент. (1 д.) и на мясопустной нед. (3 д.). *Красный-Кутъ*: Георгіевская 23 апр. (2 д.), Петро-Павловская 29 іюня (2 д.), Семіоновская 1 сент. (2 д.) и Введенская 21 нояб. (2 д.). *Колонтаевъ*: Крещенская 6 янв. (2 д.), Воскресенская съ 1 дня Свѣт. Праздника (3 д.), Маккавеевская 1 авг. (2 д.) и въ пят. и суб. на второй нед. Вел. поста (2 д.). *Рублевка*: на 2 нед. Вел. поста (4 д.), въ день Св. Троицы (2 д.), Успенская 15 авг. (3 д.) и Михайловская 8 нояб. (3 д.). *Константиновка*: Срѣтенская 2 фев. (2 д.) и Константино-Еленовская 21 мал (2 д.). *Мурафа*: Никольская 9 мая (2 д.), Покровская 1 окт. (2 д.) и Никольская 6 дек. (2 д.). *Мирное*: 40 мучениковъ 9 мар. (2 д.). *Шаровка*: Благовѣщенская 25 мар. (7 д.) и Іоанно-Богословская 26 сент. (4 д.). *Хрущевая-Никитовка*: Георгіевская 23 апр. (3 д.), *Филанково*: въ день Казанской Божіей Матери 22 окт. (1 д.), на всеѣдной нед. Рожд. мясоѣда въ понед., втор. и среду (3 д.). *Любовка*: въ среду на крестопокл. нед. Вел. поста (1 д.). *Старая-Рябина*: на нед. Св. Троицы во втор., среду и четв. (3 д.).

Валковскій уѣздъ.

(Ярм. поселеній 13, ярмарокъ 42, ярм. дней 80).

Валки: 2 фев. (3 д.), 25 мар. (3 д.), 9 мая (3 д.), 6 авг. (3 д.), 14 сент. (3 д.) и 6 дек. (3 д.). *Новая-Водолапа*: на 4 нед. Вел. поста (3 д.), на Вознесіе Господне (3 д.), 20 іюля (3 д.) и 8 нояб. (3 д.). *Коломакъ*: на сырной нед. (3 д.), на седмицѣ праздника Св. Воскресенья (3 д.), 24 Іюня (3 д.), 20 сент. (3 д.) и 9 дек. (3 д.). *Перекопъ*: 9 мар. (1 д.), въ день Преполовенія (1 д.), въ день Св. Троицы (1 д.) и 8 нояб. (1 д.). *Высокополье*: 17 мар. (2 д.) и 15 ав. (2 д.). *Ковяи*: 8 сент. (1 д.). *Огуличи*: 1 мар. (1 д.), 25 апр. (1 д.), 29 іюня (2 д.) и 1 окт. (3 д.). *Минковка*: во 2 воскр. Вел. поста (1 д.), 23 апр. (1 д.), 29 авг. (1 д.) и 21 нояб. (1 д.). *Калениковъ*: 23 апр. (1 д.). *Синьжковъ*: 1 янв. (1 д.), на 2 день Свѣтлаго Воскресенья (1 д.), въ день пятидесятницы (1 д.), 1 авг. (1 д.) и 1 сент. (1 д.). *Старый-Мершикъ*: 7 янв. (1 д.). *Люботинъ*: 1 сент. (1 д.). *Никольско-Камышевская*: на 5-й нед. Вел. поста, Похвальная (2 д.), 30 авг. (2 д.) и 23 нояб. (2 д.).

Зміевскій уѣздъ.

(Ярм. поселеній 24, ярмарокъ 62, ярм. дней 169).

Зміевъ: среда, Преполовеніе (3 д.), 29 іюня (3 д.), 1 сент. (3 д.) и 14 окт. (3 д.). *Алексѣевка*: 17 марта (3 д.), вторн. на Верб. нед. (3 д.), среда Преполовеніе (3 д.) и 6 дек. (3 д.). *Бригадировка*: на 4-й день Пасхи (2 д.), 8 іюля (2 д.) и 26 сент. (2 д.). *Высошиновка*: 25 марта (2 д.). *Зарожная*: 30 авг. (2 д.). *Моспанова*: 25 апр. (3 д.). *Граково*: 22 окт. (1 д.). *Лиманъ*: на 2-й день Пасхи (2 д.), 8 іюля (2 д.), 1 окт. (2 д.) и 1 ноября (2 д.). *Черкасскій Бишкинъ*: воскр. на Троицу (1 д.) и 15 авг. (1 д.). *Балаклея*: воскр. на Вербн. нед. (3 д.), воскр. на Троицу (3 д.), 1 авг. (3 д.), 23 сент. (3 д.) и 6 дек. (3 д.). *Берека*: четв. на сырной нед. (3 д.), 26 окт. (3 д.). *Андреевка*: 25 марта (4 д.), 9 мая (4 д.), 20 іюля (2 д.), 8 сент. (2 д.) и 26 окт. (4 д.). *Линьовка*: 25 мар-

(3 д.), 9 мая (3 д.), 14 сент. (3 д.) и 22 окт. (3 д.). *Скрыпаво*: 9 мар. (2 д.) и въ день Вознесения (2 д.). *Гнилица*: 17 мар. (2 д.), 23 апр. (2 д.). *Охочая*: среда на 5-й нед. Велик. поста (2 д.) и воскр. день Троицы (2 д.). *Преображенскъ*: 9 мар. (3 д.), воскр. на Өмниной нед. (3 д.), 24 юля (3 д.), 6 авг. (3 д.) и 1 октяб. (3 д.). *Тарановка*: 23 апр. (3 д.), 12 юля (3 д.) и 29 авг. (4 д.). *Чулгуевъ*: на Масляной (7 д.), 10-я пятница по Пасхѣ (7 д.) и 14 сент. (7 д.). *Дозовенька*: 9 мар. (2 д.), четв. 5-й день Пасхи (2 д.) и 1 сент. (2 д.). *Шобелинка*: 1 мар. (2 д.) и 23 апр. (2 д.). *Отрада*: 29 юля (1 д.). *Соколовъ*: 9 мая (1 д.) и 26 сент. (2 д.).

Изюмскій уѣздъ.

(Ярм. поселеній 32, ярмарокъ 75, ярм. дней 163).

Изюмъ: Препозовенская въ апр. или маѣ (10 д.), Ивановская 24 юля (3 д.), Брестовоздвиженская 14 сент. (3 д.) и Дмитриевская 26 окт. (3 д.). *Александровка*: 40 муч. 8 мар. (2 д.), Никольская 9 мая (2 д.) и Александро-Невск. 30 авг. (2 д.). *Барсенково*: на вербной недѣлѣ (3 д.), Георгиевская 23 апр. (1 д.), Николаевская 6 дек. (2 д.) и Изьинская 20 юля отъ 3 до 5 дней. *Богородичное*: среда Вел. поста (1 д.) и на 2-й нед. по Пятидес. (1 д.), 1 окт. (2 д.). *Банное Татьяновка*: 15 авг. (7 д.). *Бунаевка*: Благовѣщенская 25 мар. (3 д.) и Юанновская 26 сент. (3 д.). *Бльенькая 1-я*: Алексѣевская 17 мар. (3 д.). *Вел.-Камышеваха*: Алексѣевская съ 17 мар. (3 д.), Вознесенская (4 д.), Петропавловская 29 юля (3 д.) и Рожд.-Богородичная 8 сент. (3 д.). *Богодарово*: Проводская 16 апрѣля (3 д.), Спасовская 6 авг. (3 д.) и Покровская 1 окт. (3 д.). *Семеновка*: Алексѣевская 17 мар. (2 д.), Троицкая (2 д.) и Семеновская 1 сент. (1 д.). *Доменьковское*: Николаевская 9 мая (1 д.). *Знаменское*: 1 мар. (4 д.). *Золотой колодезь*: на Өмниной нед. (2 д.), Юанно-Богословск. 26 сент. (2 д.). *Ново-Райское*: Благовѣщенская 25 мар. (2 д.) и Воздвиженская 14 сент. (2 д.). *Крючки*: Троицкая (1 д.) и Покровская 1 окт. (1 д.). *Мечебилово*: Проводская 16 апр. (2 д.) и Покровская 1 окт. (2 д.). *Новоселовка*: Средо-Крестная (1 д.), 1 апр. въ суб. на 6 нед. Вел. поста (2 д.) и Семеновская 1 сент. (1 д.). *Петровское*: Срѣтенская 2 фев. (3 д.), Николаевская 9 мая (3 д.), Преображенская 6 авг. (3 д.) и Михайловская 8 ноября (3 д.). *Поповка*: Георгиевская 23 апр. (1 д.) и на вт. нед. по Пятидес. (1 д.). *Лиманъ*: Казанская 8 юля (1 д.) и Введенская 21 нояб. (1 д.). *Рай-Александровка*: на 5 нед. Вел. поста (2 д.), 3 мая (1 д.), 30 авг. (1 д.) Александровская. *Савинцы*: Успенская 15 авг. (2 д.), Вознесенская 18 мая (1 д.), Благовѣщенская, 25 мар. (2 д.) и Михайловская 8 нояб. (2 д.). *Селимовка*: Сорока мученик. 9 мар. (1 д.) и Покровская 1 окт. (1 д.). *Г. Славянскъ* 16 апр. (3 д.), 28 мая (4 д.), 20 сент. (4 д.). *Чепель*: Алексѣевская 17 мар. (1 д.) и Покровская 1 октяб. (1 д.). *Шандрюлово*: Благовѣщенская съ 25 мар. (2 д.), Гавриловская 13 юля (1 д.), Ивановская 26 сент. (1 д.) и Андреевская 30 нояб. (1 д.). *Рубиово*: на 4-й день Пасхи (1 д.). *Ямтоль*: Трехъ-Святская 30 янв. (1 д.), 9 мая (1 д.), Косьмы и Демьяна 1 нояб. (1 д.) и Николаевская 6 декаб. (1 д.). *Приволье*: 17 марта (2 д.), 28 мая (2 д.), 8 нояб. (2 д.).

Волчанскій уѣздъ.

(Ярм. поселеній 27, ярмарокъ 98, ярм. дней 104).

Волчанскъ: 27 янв. (1 д.), 9 мар. (1 д.), 24 юля (1 д.), 6 сент. (1 д.), 14 окт. (3 д.), 9 дек. (1 д.) и на 4 д. Св. Пасхи (1 д.). *Бльмай-Колодезь*: 1 мар. (1 д.), 29 юля (1 д.), 17 сент. (1 д.), 24 нояб. (1 д.), въ четвер. на всеѣдной нед. Рождест. поста (1 д.), въ Өмнино воскр. (1 д.) и на Троицу (1 д.).

Варваровка: 20 іюля (1 д.) и 6 дек. (1 д.). *Василенково*: 30 іюля (1 д.) и 1 окт. (1 д.). *Васильевка*: 29 мар. (1 д.). *Волоховка*: 25 мар. (1 д.), 8 сент. (1 д.) и 8 нояб. (1 д.). *Великій-Бурлукъ*: 9 мар. (2 д.), 6 авг. (2 д.), 1 окт. (2 д.), 8 нояб. (1 д.), 6 дек. (1 д.) и на Преполовене (1 д.). *Графское-Село*: 1 мар. (1 д.), 29 іюня (1 д.), 1 авг. (1 д.), 29 авг. (1 д.) и 21 нояб. (1 д.). *Ефремовка*: 17 мар. (1 д.) и 26 сент. (1 д.). *Ивановка*: 6 авг. (1 д.) и 6 окт. (1 д.). *Козинка*: 8 іюля (1 д.), въ четв. на сырной нед. (1 д.) и въ день Вознес. Господня (1 д.). *Николаевка 1-я*: 27 іюля (1 д.), 29 авг. (1 д.) 23 сеп. (1 д.), 30 нояб. (1 д.), въ Вербное воскр. (2 д.), на 4-й д. Св. Пасхи (1 д.) и четвер. послѣ Троицы (1 д.). *Николаевка 2-я*: 15 авг. (1 д.) и 1 октяб. (1 д.). *Николаевка*: 8 нояб. (1 д.). *Ново-Бурлуцкое*: 6 мар. (2 д.), 29 іюня (1 д.) и 26 сент. (1 д.). *Малая-Волчь 2-я*: 29 іюня (1 д.). *Мартовая*: 8 сент. (1 д.). *Ольховатка*: 6 янв. (2 д.), 17 мар. (1 д.), 25 мар. (въ теч. одного мѣс. по воскр.), 23 апр. (1 д.), 29 іюня (1 д.), 1 авг. (1 д.), 21 сент. (1 д.), 3 ноябр. (1 д.), на сыр. нед. (1 д.) и въ Верб. воскр. (1 д.), 24 іюня (1 д.). *Отрадное*: 9 мар. (1 д.), 4 іюня (1 д.), 23 нояб. (1 д.) и на Препол. (1 д.). *Петропавловка*: 29 іюня (1 д.) и 4 дек. (1 д.), на Духовъ день (1 д.). *Печистьи*: Всеїдная (1 д.), Вознес. (2 д.), Преображенская (2 д.), Парасковеевская (2 д.) и 11 и 12 дек. (2 д.). *Рубежная*: 1 янв. (1 д.), 24 іюня (1 д.), 20 іюля (1 д.), 14 сент. (1 д.) и въ Вербное воскр. (1 д.). *Губное*: 1 окт. (1 д.). *Старо-Салтовъ*: 1 мар. (1 д.), 23 апр. (1 д.), 8 іюля (1 д.), 8 сент. (1 д.) и 1 нояб. (1 д.). *Хотомля*: 2 февр. (1 д.), 25 мар. (1 д.), 9 мая (2 д.), 14 іюня (1 д.), 24 іюля (1 д.), 1 сент. (1 д.), 26 окт. (1 д.) и 6 дек. (1 д.). *Шиповатов*: 20 іюля (1 д.) и дек. (1 д.).

Купянскій уѣздъ.

(Ярм. посел. 39, ярмарокъ 112 дней 210).

Купянскъ: на Масляной нед. (3 д.), Пятницкая о 9 пят. по В. Х. (3 д.), 8 сент. (3 д.), 9 дек. (3 д.), въ воскр. на 5-й нед. Вел. поста (3 д.) и съ 1 по 8 нояб. *Сеньково*: 17 мар. (3 д.), 9 мая (3 д.), 29 авг. (3 д.) и 6 дек. (3 д.). *Пристань*: 30 янв. (3 д.), 29 іюня (3 д.) и 22 окт. (3 д.). *Ново-Осиновая*: на 6-й нед. Вел. поста (3 д.), *Сенизъ*: 1 мар. (3 д.). *Гороховатка*: въ среду на 4-й нед. Вел. поста (3 д.), 21 нояб. (3 д.), 23 апр. въ день Георгія побѣдон. (3 д.) и 1 авг. (3 д.). *Боровая*: на 5-й нед. Вел. поста (3 д.), 8 сент. (3 д.), въ нед. Всѣхъ Святыхъ (3 д.) и 8 нояб. (3 д.). *Петропавловка*: 9 мар. (3 д.) и 27 іюля (3 д.). *Пески*: 9 мар. (3 д.) въ день Вознесенія Господня (3 д.) и 8 іюля (3 д.). *Ратьковка*: 6 авг. (3 д.) и 1 окт. (3 д.). *Выше-Окольная*: 1 мар. (3 д.), въ день Преполовенея по Пятидесятницѣ (3 д.), 1 сент. (3 д.). *Терны*: 20 іюля (3 д.) и 25 мая (3 д.). *Торская*: въ день Вознесенія Господня (3 д.), на 2-й нед. по Пятидес. (3 д.) и 1 октяб. (3 д.). *Ново-Глуховъ*: на 4-й нед. Вел. поста (3 д.), за нед. предъ праздникомъ Сошествія Св. Духа (3 д.), 23 сент. (3 д.) и 8 нояб. (3 д.). *Ново-Краснянка*: въ Верб. Воскресенье (3 д.), въ день Преполовенея Господня (3 д.), 1 авг. (3 д.) и 26 окт. (3 д.). *Сватова-Луцка*: 2 февр. (3 д.), 1 мар. (3 д.), Троицкая (3 д.), 20 іюля (3 д.), 26 сент. (3 д.), 17 окт. (3 д.) и 24 нояб. (3 д.). *Куземовка*: 11 мая (3 д.) и 26 авг. (3 д.). *Гончаровка*: 14 сент. (3 д.). *Кабанье*: въ день Вознесенія Господня (3 д.), 29 авг. (3 д.) и 28 окт. (3 д.). *Мыловатка*: на 2-й день Св. Пасхи (3 д.), 24 іюня (3 д.) и 6 дек. (3 д.). *Ново-Никольскъ*: въ четв. на 7-й нед. Вел. поста (3 д.) и 1 окт. (3 д.). *Капустяновка*: 9 мар. (3 д.), 9 мая (3 д.). *Юрьевка*: 17 мар. (3 д.). *Нижняя-Дуванка*: 17 мар. (3 д.), 1 сент. (3 д.), въ день Преполовенея по Пятидесятницѣ (3 д.), 8 іюня (3 д.) и

26 окт. (3 д.). *Свистуновка*: 23 апр. (3 д.) и 8 сент. (3 д.). *Верхняя-Дуванка*: 19 фев. (3 д.) и 1 апр. (3 д.). *Тарасовка*: 9 мая (3 д.), 6 дек. (3 д.) и въ Верб. суб. (3 д.). *Ново-Красное*: въ воскр. на Оумной нед. (3 д.), въ день Вознесения Господня (3 д.), 29 іюля (3 д.) и 6 авг. (3 д.). *Маньковка*: 15 авг. (3 д.). *Покровскъ*: 2 фев. (3 д.), 25 мар. (3 д.), 25 мая (3 д.), 1 авг. (3 д.), 21 сент. (3 д.), 12 дек. (3 д.). *Араповка*: въ Верб. воскрес. (3 д.) и 2 іюля (3 д.). *Ольшанка*: въ день Вознесения Господня (3 д.). *Каменка*: 17 мар. (3 д.), 24 іюня (3 д.), 6 авг. (3 д.), 6 дек. (3 д.) и 1 мар. (3 д.). *Двуръчная*: 1 янв. (3 д.), 9 мар. (3 д.), въ день Сошествія Св. Духа (3 д.), 15 авг. (3 д.) и 1 окт. (3 д.). *Гусинка*: 17 мар. (3 д.), 23 апр. (3 д.) и 14 сент. (3 д.). *Старовъровка*: 8 іюля (3 д.) и 26 окт. (3 д.). *Волоско-Балаклійка*: 24 іюня (3 д.). *Щенць*: 25 мар. (3 д.).

Лебединскій уѣздъ.

(Ярм. поселеній 25, ярмарокъ 69, ярм. дней 145).

Лебединъ: Похвальная на 5 нед. Вел. поста въ четв. (4 д.), на 2 нед. по Пятидесяти. (на 10-ю пятницу) въ среду (4 д.), Евстафьевская 18 сент. (4 д.) и Спиридоновская 11 дек. (4 д.). *Алешня*: Пантелеймоновская 26 іюля (2 д.), Вербная въ субботу и воскресенье (2 д.), Михайловская 5 сент. (2 д.) и въ день св. Варвары съ 3 дек. (2 д.). *Аннино*: Екатерининская 23 нояб. (2 д.). *Буймеръ*: Срѣтнинская 2 фев. (1 д.), Вознесенская (2 д.), Макарьевская 31 іюля (3 д.) и Дмитриевская 25 окт. (2 д.). *Васильевка*: Трехъ-Святит. 30 янв. (1 д.), Алексѣев. 17 мар. (1 д.), Троицкая (1 д.) и Воздвиженская 14 сент. (1 д.). *Верхосулка*: въ четв. на 9 нед. по Пасхѣ (2 д.). *Ворожба*: Маслянская (2 д.), Проводская (2 д.), Семеновская 31 авг. (2 д.) и Николаевская съ 5 дек. (2 д.). *Велико-Исторонъ*: Пятницкая 27 окт. (2 д.). *Гринцево*: Преображенская 5 авг. (2 д.) и Покровская съ 30 сен. (2 д.). *Деркачевка*: Масляницкая со вторника мясопуст. нед. (3 д.), Георгіевская 22 апр. (3 д.) и Иоанно-Богословская 25 сент. (3 д.). *Должикъ*: Преполовенская (2 д.). *Козельное*: Средо-Крестная на 4 нед. Вел. поста со втор. (3 д.). *Каменное*: Покровская 1 окт. (2 д.). *Межиричъ*: Кирилло-Аввасіевская 17 янв. (3 д.), 1 мая (2 д.), 7 іюля (2 д.) и Дмитриевская 25 окт. (2 д.). *Михайловка*: Срѣтенская съ 1 фев. (2 д.), Преполовенская (2 д.), Рождество-Богородичная 7-го сент. (2 д.). *Ольшана*: Средне-Постинская на 2 нед. Вел. поста въ среду (3 д.), Петро-Павловская съ 28 іюня (2 д.), Чудо-Михайловская 5 сент. (2 д.) и Михайловская 7-го нояб. (2 д.). *Павленково*: Успенская 15 авг. (1 д.). *Терны*: Проводская на 3 день по Пасхѣ (2 д.), Николаевская 8 мая (3 д.), Маковеевская 31 іюля (3 д.), Покровская 30 сент. (3 д.) и Анны-Зачатьевская 4 дек. (6 д.). *Толсто*: Благотѣщенская съ 23 мар. (3 д.), Вознесенская (3 д.) и Семеновская 11 сент. (1 д.). *Тучное*: Федоро-Стратилатовская 7 іюня (2 д.). *Штеповка*: Иоанно-Предтеченская 23 іюня (2 д.) и Параскевская 13 окт. (2 д.). *Чупаловка*: Рождество-Богородичная 7 сент. (2 д.), Георгіевская 22 апр. (2 д.) и Введенская 20 нояб. (2 д.). *Недришайловъ*: Преполовенская (2 д.), Рождество-Богородичная 7 сент. (2 д.), Дмитриевская 25 окт. (2 д.) и Николаевская 5 дек. (2 д.). *Марковка*: Проводская (2 д.), Преображенская 5 авг. (2 д.) и Лукина 17 окт. (2 д.).

Старобѣльскій уѣздъ.

(Ярм. поселеній 43, ярмарокъ 106, ярм. дней 170).

Старобѣльскъ: 1 янв. (4 д.), 21 апр. (7 д.), 20 іюня (7 д.), 20 сент. (7 д.) и 23 нояб. (3 д.). *Иещеретова*: 20 фев. (1 д.). *Александровка*: на сыр.

нед. въ четв. (1 д.), въ 9 пятн. по Пасхѣ (1 д.) и 14 окт. (1 д.). *Бѣловодскъ*: на сырн. нед. со втор. (2 д.), Воскресенская на 2 день С. Христова Воскр. (3 д.), Вознесенская (3 д.) и съ 4 сент. (3 д.). *Бараниковка*: на 4 нед. Вел. поста (2 д.) и 8 сент. (1 д.). *Больше-Черниовка*: на 2 д. св. Троицы (1 д.) и 12 окт. (1 д.). *Бѣлокуракина*: на всеѣдн. нед. (1 д.), на средокр. нед. (1 д.), Вознесенск. (1 д.), 11 сент. (1 д.) и 8 нояб. (1 д.). *Богородичная*: 27 іюля (1 д.). *Бѣлолуцкѣ*: 17 мар. (1 д.), Троицкая (2 д.), 24 іюня (1 д.), 14 сент. (1 д.) и 12 дек. (1 д.). *Боровенька*: 1 мая (1 д.), 15 авг. (1 д.) и 14 окт. (1 д.). *Барваровка*: 20 іюля (1 д.) и 1 нояб. (1 д.). *Муратово*: 30 янв. (1 д.), Вознесенская (1 д.), 24 іюля (1 д.), 14 сент. (1 д.) и 21 нояб. (1 д.). *Городище*: съ 9 мар. (2 д.) и съ 30 сент. (2 д.). *Евсугъ*: 2 мар. (3 д.). *Зориковка*: на 5 нед. Вел. поста (2 д.). *Кобычена*: 1 окт. (1 д.). *Морозовка*: Петровская (1 д.), 6 авг. (1 д.) и 21 нояб. (1 д.). *Колядовка*: въ 10-ю пятн. по Пасхѣ (1 д.). *Каменка*: на 6 нед. Вел. поста (1 д.). *Литвиновка*: 24 іюля (1 д.). *Марковка*: 26 февр. (2 д.), 20 іюля (1 д.), 14 сент. (1 д.) и 30 нояб. (1 д.). *Мостки*: на 4-й нед. Вел. поста (1 д.), 6 авг. (1 д.) и 21 нояб. (1 д.). *Ново-Бѣлянская*: 14 февр. (2 д.), 8 іюля (2 д.), 8 сент. (1 д.), 21 нояб. (1 д.) и Женъ-Мироносицкая (1 д.). *Свято-Дмитріевка*: 17 мар. (1 д.), 24 іюня (1 д.), 6 авг. (1 д.) и 21 сент. (1 д.). *Безинова*: 6 янв. (1 д.), 25 мар. (1 д.), 8 іюля (1 д.), 1 авг. (1 д.), 22 окт. (1 д.) и 23 нояб. (1 д.). *Ново-Астрахань*: 25 мар. (2 д.), 8 мая (2 д.), 8 сент. (2 д.) и 30 нояб. (2 д.). *Ново-Боровская*: 17 мар. (1 д.), Вознесенская (1 д.) и 1 окт. (1 д.). *Никольскѣ*: 10 февр. (3 д.). *Осинова*: 30 янв. (1 д.), на 5-й нед. Вел. поста (1 д.), 21 мая (1 д.), 6 авг. (1 д.) и 22 окт. (1 д.). *Ново-Псковъ*: 9 мая (1 д.) и 1 окт. (1 д.). *Павловка*: 1 мар. (1 д.) и 29 іюня (2 д.). *Пески*: на 3 нед. Вел. поста (3 д.), 1 авг. (1 д.). *Булавиновка*: 9 мар. (1 д.) и 26 окт. (1 д.). *Закотное*: на 6 нед. Вел. поста (3 д.), 8 сент. (1 д.) и 6 дек. (1 д.). *Петро-Павловка*: 3 февр. (1 д.), 2 іюня (1 д.), 15 авг. (1 д.) и 8 нояб. (1 д.). *Ново-Ахтырка*: Десяти-Пятницкая (1 д.), 29 авг. (1 д.) и Воскресно-Лазаревск. (1 д.). *Стрѣльцовка*: на Вербной нед. (2 д.) и 15 авг. (1 д.). *Великоцкѣ*: на 4-й нед. Вел. поста среда и четв. (2 д.). *Тимонова*: 8 мар. (2 д.) и 1 окт. (1 д.). *Кочино*: Крестно-Поклонная (1 д.) и 26 авг. (1 д.). *Танюшевка*: Проводская на св. Пасхѣ (1 д.), 1 авг. (1 д.) и 1 окт. (1 д.). *Шульгинка*: на 4—5 д. Свѣтлаго Христ. Воскрес. (2 д.), Троицкая (2 д.) и 6 дек. (1 д.). *Байдовка*: 14 сент. (1 д.).

Сумскій уѣздъ.]

(Ярм. поселеній 17, ярмарокъ 58, ярм. дней 124).

Сумы. на св. Троицу (3 д.), съ 29 до 30 авг. (2 д.), Введенская 21 нояб. до 6 дек. (15 д.) и со среды 4-й нед. Вел. поста (2 д.). *Верхняя-Сыроватка*: на Верб. нед. (1 д.), 8 сент. (1 д.), на Вознес. Гося. (1 д.) и 9 декаб. (1 д.). *Тимофеевка*: 8 февр. (1 д.), въ д. Преполовенія 25 апр. (1 д.), 26 окт. (1 д.) и 9 дек. (1 д.). *Нижняя-Сыроватка*: на 4-й нед. Вел. поста (3 д.), 6 окт. (3 д.), 30 нояб. (3 д.) и на 4-й день св. Троицы (3 д.). *Великій-Бобринкѣ*: 8 іюля (1 д.), 23 апр. (1 д.), 26 сент. (1 д.) и 1 ноября (1 д.). *Степановка*: въ Верб. воскр. (1 д.), 8 сент. (1 д.) и 24 апр. (1 д.). *Стеиковка*: на 3-й день св. Пасхи (1 д.), 20 іюля (2 д.) и 26 окт. (2 д.). *Писаревка*: на канунѣ Вознесенія Господня (2 д.), 1 авг. (2 д.) и 1 окт. (2 д.). *Юновка*: на масляной нед. (4 д.), съ 25 апр. по 9 мая (2 нед.), 5 авг. (3 д.) и 6 дек. (3 д.). *Могица*: 21 мая (1 д.), 26 авг. (1 д.) и 27 нояб. (1 д.). *Хотынъ*: съ 28 по 30 іюня (2 д.), съ 14 по 16 авг. (2 д.). *Ястребиное*: 1 янв. (1 д.) и 23 апр. (1 д.). *Рычки*: въ Верб. субботу (1 д.), 1 авг. (1 д.) и 1 окт. (1 д.). *Виря*: на 5-й нед. Вел. поста (3 д.), 4-го

іюня (3 д.) и 9 сент. (1 д.). *Ульяновка*: съ 3 дня Св. Пасхи (3 д.), съ 18 по 21 іюля (3 д.), съ 24 по 27 сент. (3 д.), съ 5 по 7 дек. (2 д.). *Тершиковка*: 24 іюля (1 д.), 17 мар. (1 д.) и 1 окт. (1 д.). *Бьлополье*: 9 нив. (3 д.), на 3 нед. Вел. поста съ Воскр. (4 д.), съ субботы передъ нед. Жень-Мирон. (2 д.), 19 іюня (6 д.) и 10 сент. (5 д.).

Харьковскій уѣздъ.

(Ярм. поселеній 10, ярмарокъ 33, ярм. дней 64).

Золочевъ: на 4 нед. Вел. поста (3 д.), на 5 нед. Вел. поста (3 д.), на 6 нед. Вел. поста (3 д.), Проводская (2 д.), Петропавловская (3 д.), Преображенская (3 д.), Ѳомиинская (3 д.) и Николаевская (1 д.). *Липцы*: въ среду на 4-й нед. Вел. поста (3 д.), Козьмо-Демьяновская (2 д.) и Варваровская (2 д.). *Уды*: Свято-Троицкая (2 д.) и 8 сент. (2 д.). *Мерефа*: Евдокіевская (1 д.), Іоанна Предтеченская (1 д.) и Спиридоновская (1 д.). *Ольшана*: Постовская (3 д.), Троицкая (3 д.), Рождество-Богородичная (3 д.), Дмитриевская (3 д.) и Пантелеймоновская (3 д.). *Пересычное*: Алексѣевская (2 д.) и Михайловская (2 д.). *Допань*: 20 іюня (1 д.) и 8 нояб. (1 д.). *Артемовка*: Похвальная (1 д.), Михайловск. (1 д.) и Введенская (1 д.). *Веселое*: Евдокіевская (1 д.), Петропавловская (1 д.) и Покровская (1 д.). *Борисовка*: Іоанна-Богословская (1 д.). *Гіевка*: 29 іюня (2 д.).

О времени производства торговли въ воскресные и праздничные дни въ г. Харьковѣ.

Торговля и промышленныя заведенія въ г. Харьковѣ, по воскреснымъ и нижеуказаннымъ праздничнымъ днямъ, за исключеніемъ ярмарочнаго времени, должны быть открываемы не ранѣе 9-ти часовъ утра и закрываемы не позже часа дня. Праздничные дни эти суть слѣдующіе: 1) Новый годъ, 2) Крещеніе, 3) Срѣтеніе, 4) Благовѣщеніе, 5) Свѣтлое Христово Воскресеніе, 6) Вознесеніе, 7) Св. Троицы два дня, 8) Успеніе Пресвятой Богородицы, 9) Рождества Христова два дня и 10) мѣстные праздники 22 апрѣля и 30 сентября.

Правило это не распространяется на нижеслѣдующія торговля заведенія: хлѣбни (торговля печенымъ хлѣбомъ), кондитерскія, аптеки, мясныя лавки, рыбныя лавки на базарахъ (то-есть тѣ лавки, которыя находятся на городской землѣ, составляющей базарную площадь, а не въ частныхъ домахъ, находящихся виѣ этой площади, хотя бы и смежныхъ съ нею), колбасныя, фруктовыя лавки и погреба: цаѣточныя, продажа минеральныхъ водъ, стѣнныя лавки, кабинеты для чтенія, кухмистерскія, мелочныя бакалейныя лавки, торгующія по свидѣтельствамъ на мелочной торгѣ.

Воспрещается торговля въ воскресные и праздничные дни изъ парикмахерскихъ магазиновъ не въ указанное обязательнымъ постановленіемъ время. Для базарныхъ торговцевъ, торгующихъ мучными и черными, а равно и бакалейными товарами, какъ по гильдейскимъ свидѣтельствамъ, такъ и по свидѣтельствамъ на мелочной торгѣ, допускается открытіе лавокъ и производство торга въ воскресные и праздничные дни съ ранняго утра до часу дня.

17 октября тор. и пром. заведенія г. Харькова должны быть закрыты въ продолженіе цѣлаго дня. Въ Вербное воскресеніе и въ день Благовѣщенія, когда онъ приходится на Страстной недѣлѣ, разрѣшается торговля какъ на базарахъ, такъ и во всемъ городѣ отъ 9 часовъ утра до вечера. Въ послѣдній предъ праздникомъ Рождества Христова воскресный день дозволяется производить торговлю въ городѣ въ продолженіе всего дня.

Дѣятельность Торгово-Промышленныхъ Обществъ.

Алексѣевское Горнопромышленное Общество.

Балансъ на 15 фев. 1895 г. — 5.345,974 р., въ пассивѣ: основнаго кап. 4,000 акц. по 500 руб. на 2 м. руб., запаснаго 184,542 руб., суммы погашенія 554,513 р., по счету кредиторовъ 2.413,718 руб. и прибыли 193,190 руб.; въ активѣ: по счету рудниковъ и экономій 4.078,311 руб., по счетамъ правленія 354,758 р., по складу 40,303 р. и по счету дебеторовъ 874,591 р.

Голубовское Берестово-Богодуховское горнопром. Т-во.

На 1 янв. 1895 г. балансъ—6.461,015 руб.; въ пассивѣ: основнаго кап. 2 м. р., запаснаго 13,200 р., погашенія 69,205 р. и облигаціоннаго 2 м. р., по счету кредиторовъ 1.690,832 р., ссуды подъ облигаціи 685,250 р.; въ активѣ: недвижимости 4.112,964 руб., движимости 556,965 руб., заложенныхъ облигацій 710,000 р., по счету дебеторовъ 359,642 руб., залогов 485,000 руб., цѣности 72,888 р., кассы и тек. счетъ 57,923 руб., запасовъ угля 76,848 р., переходящихъ суммъ 24,983 р., чистой прибыли 43,534 р., употребленной на погашеніе убытковъ.

Товарищество „Кореневъ и Шипиловъ“.

Балансъ на 1 авг. 1895 г. 787,058 руб., въ пассивѣ: основнаго капитала (300 паевъ по 1 т. р.) 300,000 р., запаснаго кап. 36,296 р., амортизаціоннаго кап. 58,254 р., долговъ разнымъ лицамъ 335,571 р., капитала на постройку ж. д. 29,909 р. и чистой прибыли 27,027 р. По активу: кассы 22,515 руб., недвижимаго имущества 479,595 р., движимаго имущества на 172,713 р. долговъ разныхъ лицъ 102,170 р., аренды 7,828 р. и затратъ на 1896 г. 1,842 р.

Т-во Харьковского сахара-рафинаднаго завода.

Балансъ на 1 сент. 1895 г. 3.200,220 р. Т-во имѣло въ пассивѣ: основнаго кап. 2,400 паевъ по 500 р. на 1.200,000 р., погашенія 608,848 р., долговъ 1.391,332 р.; въ активѣ: кассы 8,369 р., недвижимаго имущества 1.287,655 р., движимаго 274,778 руб., сах. песка 58,773 руб., патоки 16,235 руб., рафинада 173,343 р., по страхованію 19,867 руб., по счету дебеторовъ 1.225,295 руб. и убытка 135,889 р.

Товарищество „Ротермундъ и Вейссе“.

Балансъ на 30 апр. 1895 г. 2.000,508 р. Т-во имѣло въ пассивѣ: основнаго кап. 1,000 паевъ по 1,000 р. на 1.000,000 руб., запаснаго 213,649 руб., вспомогательнаго 4,504 р., по счету кредиторовъ 619,997 р., дивиденда 30,000 р., по счету завода Головчино 127,635 руб.; въ активѣ: по счету завода Рубежное 401,860 р., сахара 449,982 р., сч. дебиторовъ 611,584 р., ⁰/₁₀₀ бум. 164,080 р. и текущаго счета 373,000 р. Чистой прибыли получено 45,488 р.

Вепринское промышленное и торговое Т-во.

На 1 апр. 1895 г. имѣется 1.002,626 р.; въ пассивѣ: основнаго капитала 400 паевъ по 1,000 руб. на 400,000 руб., запаснаго 105,935 руб., оборотнаго 125,781 р., долговъ 470,909 р.; въ активѣ: кассы 209,161 р., недвиж. имущества 521,918 р., движимаго 213,945 р., сахара и патоки 49,793 руб., расходы на 189⁵/₆ г. 81,825 руб. и по счету дебеторовъ 25,981 руб. Прибыли получено 45,847 руб.

Т-во „В. Г. Пономаревъ и П. П. Рыжовъ.“

На 1 апр. 1895 г. Т-во имѣло 1.268,211 р.; въ пассивѣ: основнаго кап. 800,000 р., запаснаго 18,300 р., выдан. векселей 61,856 р., учтен. векселей на 233,857 р., по счету кредиторовъ 58,543 р., ссуды подъ залогъ дома 13,081 р. и чистой прибыли 71,145 р.; въ активѣ: кассы 3,072 р., товаровъ 554,826 р., технической конторы 68,512 р., недвижимаго имущества 96,214 р., движимаго 11,426 р., получ. векселей 256,826 р., по счету дебеторовъ 272,289 р.

Т-во бр. Э. Э. Бергенгейма.

На 1 янв. 1895 г. Т-во имѣло 624,619 руб.; въ пассивѣ: основнаго кап. 500,000 р., запаснаго 4,134 р., оборотнаго 15,433 р., выдан. векселей 4,235 р., ссуды подъ залогъ завода 96,019 р., по счету кредиторовъ 4,796 р.; въ активѣ: недвижимости 337,858 р., машинъ 78,193 р., движимости 12,016 р., по счету производства 127,118 р., сырыхъ матеріаловъ 9,924 р., топлива 73,517 руб., по счету дебеторовъ 35,869 р., получено прибыли 35,953 р.

Харьковское О-во водоснабженія.

На 1 янв. 1895 г. Ово имѣло 1.510,659 р.; въ пассивѣ: основнаго кап. 5,000 акцій по 250 р. на 1,250,000 р., запаснаго 26,445 р. погашенія 99,162 р., дивиденда акціонеровъ 3,179 р., по счету кредиторовъ 131,872 р. и чистой прибыли 32,773 р.; въ активѣ: кассы 2,554 р., текущаго счета 3,032 р., городской водопроводъ 1.245,000 р., дополн. устройство 21,824 р., движимаго имущества 5,713 р., матеріаловъ 27,260 руб., артезианскій колодезь 32,348 руб., по счету дебеторовъ 119,402 р. Выдано дивиденда 6 р. на акцію; продано воды 44.743,268 ведеръ на 111,858 руб.

Харьковскій Газовый Заводъ.

За 189⁴/₅ г. получено 124, 206 р., израсходовано 47,008, р., получено прибыли 50,198 р. Продано: газа 43.128,500 к. ф. на 86,920 р., въ т. ч. по частному освѣщенію 26.264,700 к. ф. на 67,063 руб., по городскому освѣщенію 16.769,300 к. ф. на 19,668 руб.; кокса—на 24,094 руб., дегтю на 7,409 руб. и проч.; израсходовано угля 273,511 пуд. на 38,713 руб., по управленію 15,848 руб. и проч.

О-во Харьковскихъ конно-желѣзныхъ дорогъ.

На 31 дек. 1894 г. О-во имѣло 4.291,529 фр., въ пассивѣ: основнаго кап. 3,000 акцій по 500 фр. 1.500,000 фр., облигацій, подлежащихъ олатѣ 2.556,000 фр., капиталъ погашенія 19,118 фр., фондъ погашенія 68,070 фр., фондъ погашенія подвижнаго состава 15,750 фр., залоговъ агентовъ 1,610 фр., облигацій и купоновъ, подлежащихъ къ увлатѣ 101,434 р. по счету кредиторовъ 29,546 фр.; въ активѣ: концессія, зданія и проч. 2.611,805 фр., пути 574,946 фр., подвижнаго состава 179,885 фр., инструментовъ и мебели 20,500 фр., лошадей 54,676 фр., сбруи 10, 477 фр., залоговъ 58,942 фр., наличн. и текущаго счета 253,316 фр., Кл. Бовне 1,303 фр., по счету должниковъ 29,729 фр. и подписчиковъ новыхъ акцій 675,000 фр. Получено отъ эксплуатаціи 292,349 фр.

Харьковская акц. Компанія по торговлѣ шерстью.

На 1 іюня 1895 г. Компанія имѣла 341,046 р., въ пассивѣ: остановаго кап. 300,001 р., запаснаго 19,475 р., Кондратьевской преміи 1,000 р., нерозданнаго дивиденда 17,522 р. и постороннихъ суммъ 3,047 р.; въ активѣ: кассы 297 р., текущаго счета 4,300 р., вкладовъ 64,000 р., $\frac{0}{100}$ бум. 62,577 р., долговъ подѣ наличную шерсть 9,552 р. и по счетамъ разныхъ лицъ 153,281 р., недвиж. имущества 38,940 р., движимаго 2,200 р., акцій 7,617 р. и матеріаловъ 169 и передержки по операціямъ 2,100 р. Продано шерсти: мытой 3,674 п., перегонной 277 п. и грязной 1,133 п.

Харьковское О-во „Новая Баварія“.

На 1 янв. 1895 г. О-во имѣло 1.141,142 р.; въ пассивѣ: основнаго кап. 5,000 акцій по 100 р. на 500,000 р., дополнительнаго 107,851 р., запаснаго 15,300 р., погашенія 276,743 р., фонда служащихъ 889 р., невыданнаго дивиденда 3,234 р., по счету кредиторовъ 129,622 р., вкладовъ обезпеченія 61,956 р. и прибыли 45,543 р.; въ активѣ: кассы 7,168 р., $\frac{0}{100}$ бумагъ 44,737 р., по счету дебеторовъ 34,897 р., стоимость завода, зданий и вѣтви 721,271 р., недвиж. им. въ Харьковѣ 44,871 р., инвентаря 34,864 р., пива и меда 41,263 р., солода, ячменя и хмѣля 53,126 р., кассы обезпеченій 61,956 руб., повин. и страх. 13,253 р.

Товарищество Боромлянской вальц. пар. мельницы.

На 1 ав. 1894 г. товарищество имѣло 420,595 р. 52 к., въ т. ч. основнаго капитала (400 паевъ) 200,000 р., запаснаго 10,142 р., кап. погашенія сомнит. долговъ 916 р., особаго кап. 1,733 р., амортизаціоннаго 26,210 р., оборотнаго 9,875 р., долговъ разнымъ лицамъ 154,528 р., общ. вз. кр. Сум. земства 9,744 р., Сум. город. общ. б. 1,467 р., не востребован. дивиденда 5,945 р.

Первое Общество хмѣлеводства.

На 1 іюня 1895 г. общество имѣло 388,996 р., въ пассивѣ: основнаго кап. 300 акцій по 1,000 р., на 300,000 р., запаснаго 5,520 р., погашенія 3,248 р., по счету кредиторовъ 55,446 р. и прибыли 24,781 р.; въ активѣ: кассы 1,599 р., текущаго счета 191,974 руб., инвентаря 10,118 руб., векселей 13,563 р., по счету дебеторовъ 162,400 р., товаровъ 8,276 р. и расходовъ на 189 $\frac{5}{10}$ г. 1,064 р.; выдано дивиденда 60 р. на акцію.

Харьковская столярная ремесленная Артель.

На 1 янв. 1895 г. артель имѣла 7,995 р.; въ пассивѣ: капиталовъ 449 р., членскихъ взносовъ 777 р., по расчетамъ съ членами 5,271 р., по обязательствамъ 1,294 р. и убытка 227 р. въ активѣ: кассы 489 р., текущаго счета 539 р., товаровъ членскаго 5,237 р., и покуннаго 227 р., движимаго имущества 150 р., Продано членскаго товара на 11,141 р., заказнаго на 1,678 р. и куплено на 3,075 р.

Харьковская Артель портныхъ.

На 1 іюля 1895 г. артель имѣла 16,118 р.; въ пассивѣ: оборот. кап. 2,484 р., запаснаго 61 р., вспомогат. 30 р., по счету кредиторовъ 12,959 р., неоконченыхъ заказовъ 112 р., прибыли 479 р.; въ активѣ: кассы 847 р., матеріаловъ 8,166 р., за членами 422 р., за проч. лицами 4,696 р., готоваго платья 1,152 р., инвентаря 833 р.



О дѣятельности ученыхъ, благотворительныхъ, взаимнаго вспоможенія и др. Обществъ и Учрежденій.

Ученыя Общества при Императорскомъ Харьковскомъ Университетѣ.

При Харьковскомъ Университетѣ состоитъ пять ученыхъ обществъ: 1) испытателей природы, 2) физико-химическихъ наукъ, 3) научной медицины и гигиены, 4) историко-филологическое и 5) математическое.

Общество Испытателей Природы.

Къ 1-му янв. 1895 г. Общество состояло изъ 8 почет. членовъ, 45 дѣйств. и 55 сотруд. Въ теченіи 1894 года имѣло 7 общихъ собраній, 22 засѣданія распорядительн. Комитета. Представлены и прочитаны въ засѣданіяхъ общаго собранія г.г. членовъ 10 статей и обсуждались планы ученыхъ экскурсій. Общество выдало денежное пособіе на ученые экскурсіи 7 лицамъ въ общей суммѣ 1,350 р., издало въ свѣтъ XXVII т. „Трудовъ“, продолжало печатаніе XXVIII тома и отдѣльнаго приложенія въ XXVI тому, именно работы г. Сомова „Орнитологическая фауна Харьковской губерніи“; высылало свои изданія 115 рус. и иностран. уч. общ. и др. учр. и получило 130 названій журналовъ, книгъ и брошюръ. Приходъ и расходъ суммъ: поступило 4,842 р., въ т. ч. остатковъ отъ штат. суммы прошлыхъ лѣтъ 2,290 р., штат. суммы 1894 г. 2,500 руб. и выручено отъ продажи изданій 51 р.; израсход. 3,997 р.; остается къ 1 янв. 1895 г. 4,845 р.

Общество Физико-химическихъ Наукъ.

Къ 1-му янв. 1895 г. Общество состояло изъ 1 почетнаго, 40 городскихъ, 12 ивгородскихъ членовъ, всего 53 членовъ. Въ 1894 г. было 8 очередныхъ и 1 экстренное собраніе; 11 членами и 2 посторонними лицами было сдѣлано 15 сообщеній и 4 реферата; кромѣ того аналитической комиссіей, состоящей при Обществѣ для изслѣдованія предметовъ потребленія съ мѣстнаго рынка, было сдѣлано 2 доклада.

Общество научной Медицины и Гигіены.

Къ 1-му янв. 1895 г. О-во состоитъ изъ 93 дѣйств. членовъ, 10 почетныхъ, 3 членовъ corresp. и 8 членовъ соревнует. Въ 1894 г. имѣло 10 засѣданій, въ которыхъ было сдѣлано 17 сообщеній и велись бесѣды по вопросамъ о воспитаніи дѣтей. Издано 4 выпуска „Журнала“ въ объемѣ 52-хъ печ. листовъ. На изданіе „Журнала“ израсходовано 1,176 р. Къ 1 янв. 1895 г. Об-во имѣло 1,050 р.

Историко-филологическое Общество.

Въ 1893/94 акад. году историко-филологическое Общество располагало слѣд. средствами: 121 р. остатка пр. года, прихода 561 р. и расхода 266 р. Членовъ Об-ва 45; всѣхъ засѣданій было 8. Были организованы научныя чтенія для женщинъ, состоявшія изъ 48 лекцій; среднее число посѣтительницъ было 108. Приходъ отъ лекцій 447 руб., расходъ 86 руб. При Об-вѣ состоятъ Педагогическій отдѣль и Историческій архивъ.

Математическое Общество.

Об-во состоитъ изъ 49 дѣйствительныхъ, 10 членовъ корреспондентовъ и 2 почетныхъ членовъ. Въ теченіи года Общество имѣло 8 очередныхъ засѣданій, на которыхъ было сдѣлано 20 сообщеній. Об-во выпустило въ свѣтъ двѣ книжки своихъ трудовъ, а именно № 5-й и 6-й IV тома второй серіи „Сообщеній“. Об-во имѣло въ 1894/5 г. прихода 587 р., израсходовано 479 р.

Харьковское Общество Сельскаго Хозяйства и Сельско-Хозяйственной Промышленности.

Об-во состоитъ изъ 18 почетныхъ членовъ, 2 пожизненныхъ, 211 дѣйствительныхъ и 11 сотрудниковъ; кромѣ того, дѣйствит. членами состоятъ: уѣздные предводители дворянства и предсѣдатели уѣздныхъ земскихъ управъ Харьковской губ., а сотрудниками — члены Вѣлгородскаго отдѣла общества (70 чел.).

Въ 1893/4 г. Об-во имѣло 18 общихъ собраній, 17 засѣданій совѣта; заслушано было 18 докладовъ, въ засѣданіяхъ присутствовало 470 лицъ. Об-во имѣетъ два опытныхъ поля: Новогаволжанское и Морочанское. Въ приходѣ имѣлось 4,604 р., въ т. ч. отъ Харьк. земства 3 т. р., въ расходѣ 4,600 р. Бюро Об-ва получило общей прибыли 2,285 р., имѣло расхода 2,124 р.; продано имъ полевыхъ сѣмянъ на 12,133 р., огородныхъ на 926 р., разныхъ товаровъ на 1,774 р. Бюро имѣетъ сѣмянъ, товаровъ на комиссіи и пр. на 11,760 р.

Харьковское Отдѣленіе Императорскаго Русскаго Технологическаго Общества.

Въ 1894/5 г. Об-во состояло изъ 119 дѣйствительныхъ членовъ и 1 почетнаго члена; общихъ собраній было 5, на которыхъ сдѣлано 5 сообщеній, отпечатано 1 выпускъ записокъ. Поступило 813 руб., израсходовано 510 руб., осталось 303 р.

Харьковское Медицинское Общество.

Къ 1 янв. 1895 г. Об-во состояло изъ 1 почет. предсѣдателя, 19 почет. членовъ, 256 дѣйствительныхъ и 61 чл.-корреспондента; всего 337. Въ 1894 г. Об-во имѣло 18 засѣданій, въ 14 очередныхъ засѣданіяхъ было сдѣлано 40 научныхъ сообщеній; организовало 2 курса, привлечшихъ 100 слушательницъ, для подготовленія къ уходу за больными, издало 1 выпускъ своихъ трудовъ.

Въ лечебницѣ Об-ва было прих. больныхъ 6,638 д., сдѣлавшихъ по 4,4 визита; въ больницѣ получили помощь 80 больныхъ и 16 роженицъ, прожившихъ тамъ 12 дней; въ Пастеровскомъ институтѣ пользовались прививками противъ бѣшенства 484 д.; въ химико-микроскопическомъ кабинетѣ было произведено 5,825 анализовъ. Аптекой Общества было приготовлено и бесплатно выдано лѣкарствъ для

7,128 больныхъ по 19,180 рецептовъ, больному на 30 к. На 1 янв. 1894 г. О-во имѣло 37,868 руб., поступило 27,985 руб., израсходовано 21,575 р.; на 1 янв. 1894 г. состоитъ 44,278 р.

Харьковское Фармацевтическое Общество.

Въ 1894 г. Общество состояло изъ 114 дѣйствительныхъ и 14 почетныхъ членовъ. На учимыхъ сообщеніяхъ сдѣлано 8.

Основнаго капитала состояло къ 1 января 1895 г. 2,550 р., капитала на возвратныя пособія 292 р., капитала на безвозвратныя пособія 119 р., капитала кассы библиотеки—26 р.

Харьковское Благотворительное Общество.

Мужское отдѣленіе въ 1894 г. состояло изъ 14 дѣйствительныхъ членовъ и 20 сотрудниковъ; дамское—12 дѣйствительныхъ членовъ и 10 сотрудницъ. Кроме того, въ составѣ совѣта Общества числилось 6 почетныхъ членовъ и 3 непремѣнныхъ почетныхъ члена.

Въ вѣдѣніи совѣта Благотворительнаго Общества находятся:

Дождь призрѣнія. Въ немъ помѣщались—женская школа для бѣдныхъ дѣтей, преимущественно круглыхъ сиротъ съ 90 воспитанницами, и богадѣльня для призрѣнія престарѣлыхъ женщинъ съ 27 призрѣваемыми старухами.

Сособая богадѣльня съ 33 призрѣваемыми старухами.

Александровскій пріютъ для бѣдныхъ мальчиковъ съ 101 призрѣваемымъ мальчикомъ.

Внѣ учрежденій Благотворительнаго Общества состояло 30 пенсіонеровъ и пенсіонерокъ, получающихъ пособіе отъ 2 до 5 руб. въ мѣсяць. Кроме того Благотворительное Общество оказываетъ лицамъ, обращающимся къ нему за помощью, единовременныя денежныя пособія, сумма которыхъ превышаетъ 1,000 руб. въ годъ, и выдаетъ къ празднику Рождества Христова ежегодно по 500 р. Общество еще ежегодно ко дню Свѣтлаго Христова Воскресенія, на свои средства и на собираемую путемъ пожертвованій сумму, устраиваетъ розговніе для 2,000 бѣдныхъ, стоимость котораго превышаетъ 1,000 руб.

Въ зимніе мѣсяцы Общество приходитъ на помощь бѣднымъ жителямъ города безплатной раздачею топлива, котораго въ 1894 году выдано было изъ 1-го и 6-го полицейскихъ участковъ, при которыхъ были устроены склады, 6 вагоновъ. Большая часть угля была пожертвована шахтовладельцами и углепромышленниками.

Къ 1 января 1895 г. Благотворительное О-во имѣло слѣдующіе капиталы: 1) капиталъ, принадлежащій собственно Благ. О-ву, для содержанія дома призрѣнія, особой богадѣльни и на пособія бѣднымъ внѣ учрежденій Общества—72,706 руб. 89 коп.; 2) капиталъ, принадлежащій Александровскому пріюту 14,492 руб. 98 коп.; 3) дѣтскій капиталъ женской школы, образованный отъ платы, выручаемой за работы воспитанницъ школы и служащій для выдачи пособій на первое обзаведеніе выпускаемыхъ изъ школы воспитанницъ 10,136 руб. 12 коп.; 4) капиталъ отъ доходовъ съ дома, пожертвованнаго въ пользу О-ва г-жею Сологубовскою (на Ярославской ул.)—1,629 руб. 41 коп.; 5) капиталъ „Столовой дешевыхъ обѣдовъ“—35 руб. 18 коп. и 6) капиталъ имени „Жозефины Феодоровы Гельферихъ“, для выдачи изъ процентовъ съ этого капитала нуждающимся и боль-

нымъ женщинамъ 12,050 руб., а всего 111,050 руб. 58 коп. Кроме того, Общество владело усадебнымъ мѣстомъ и зданіями въ 3 пунктахъ города, а именно: 1) по Садово-Куликовской, подъ №№ 9, 11 и 13; 2) по Ключковской улицѣ, подъ № 19 и 3) по Ярославской ул., подъ № 35, стоимостью примѣрно до 200,000 руб.

Въ призрѣвательныхъ учрежденіяхъ Общества имѣются слѣдующія мастерскія: въ женской школѣ—бѣлошвейная, дамско-портняжская и вышивальная; въ Александровскомъ пріютѣ—сапожно-бабшачная и столярная. Мастерскія эти принимаютъ частные заказы.

Богодуховское Благотворительное Общество.

Общество открыло свои дѣйствія 24 янв. 1893 г.

Въ 1894 г. состояло 38 действительныхъ членовъ. Засѣданій было: общаго собранія 1 и правленія общества 2.

Правленіе Общества, точно также какъ и въ 1893 г., оказывало вспоможеніе бѣднѣйшимъ жителямъ г. Богодухова выдачею ими пособій преимущественно съѣстными припасами. Такія пособія выдавались, какъ лицамъ обращающимся въ Правленіе съ просьбами о помощи, такъ и по почину Правленія два раза въ годъ: къ празднику Св. Пасхи и къ празднику Рождества Христова. Денежныя пособія выдавались преимущественно на покупку топлива. Лицъ, получившихъ пособіе къ празднику Пасхи, было 95, а къ празднику Рождества Христова 38. Кроме этихъ пособій были выданы 6 лицамъ болѣе крупныя пособія.

Въ 1894 г. въ приходѣ состояло 518 р., въ расходѣ—186 р., затѣмъ остатка къ 1 января 1895 г. 332 р.

Славянское Отдѣленіе Харьк. Благотворит. Общества.

Отдѣленіе состоитъ изъ 23 членовъ. Къ 1 янв. 1894 г. отдѣленіе имѣло 7,682 р., въ теченіи года поступило 12,864 р., израсходовано 5,030 р., на 1 янв. 1895 г. остается 7,836 р. На содержаніе призрѣваемыхъ издержано 1,147 руб. Помощью отдѣленія пользовались 62 лица, въ т. ч. 10 муж., 31 жен. и 21 дѣт.

Харьковское Отдѣленіе Попечительства Императрицы Маріи Александровны о слѣпыхъ.

Отдѣленіе имѣетъ 140 членовъ. Къ 1 янв. 1894 г. оставалось 22,518 р., въ 1894 г. поступило 20,431 р., израсходовано 23,438 р., осталось къ 1 янв. 1895 г. 19,511 р.

Въ училищѣ для слѣпыхъ дѣтей въ 1894 г. было 32 мальч. и 1 дѣвочка. На 2 кроватахъ Маріинскаго попечительства пользовалось 55 больныхъ, которыми было проведено въ клиникѣ 690 дней; 50 больнымъ было сдѣлано 52 операціи.

Харьковское Отдѣленіе Императорскаго Русскаго Музыкальнаго Общества.

Отдѣленіе Общества состоитъ изъ 5 почетныхъ членовъ, 5 действит. пожизненныхъ, 16 действительныхъ и 58 посѣтителей. Устроено было 5 общедоступныхъ симфоническихъ собраній, 3 камерныхъ собраній, 1 экстренное симфоническое собраніе, а также 2 музыкальныхъ вечера.

На 1 сент. 1893 г. оставалось 3,358 р., въ теч. года поступило 20,895 р., израсходовано 21,160 р., осталось 3,094 р. Общество имѣетъ 104,682 р., въ т. ч. домъ въ 97,458 р.; долгъ Общества равенъ 80,263 р.

Общество пособія недостаточнымъ больнымъ, лечущимся на Славянскихъ минеральныхъ водахъ.

Об-во состоитъ изъ 15 почетныхъ членовъ, 12 учредителей, 4 пожизненныхъ и 86 дѣйствительныхъ, всего 117 членовъ. На 1 янв. 1894 г. въ кассѣ Общества состояло 3,954 р., въ теч. 1894 г. поступило 9,678 р., израсходовано 4,767 р., на 1 янв. 1895 г. осталось 4,910 р., сверхъ того стоимость имущества общества равна 5,824 р. Въ пріютѣ общества пользовалось 76 больныхъ, изъ которыхъ 38 были на полномъ содержаніи.

Харьковское мѣстное Управление Россійск. Общества Краснаго Креста.

Харьковское Отдѣленіе въ 1894 г. состояло изъ 44 дѣйствительныхъ член. и 109 членовъ-соревнователей а всего—изъ 153 членовъ.

Управление на 1 янв. имѣло 45,420 р. и 2-хъ этажный домъ. Расходныхъ суммъ въ 1894 г. поступило 2,724 р., израсходовано 1,883 р., осталось 2,724 р.; запаснаго капитала на надобности всеннаго времени состояло къ 1 янв. 1894 г. 29,185 р., въ 1894 г. поступило 7,461 р., къ 1 янв. 1894 г. осталось 30302 р.; капитала для оказанія пособія увѣчнымъ воинамъ состояло 7,019 руб., поступило 330 р., израсходовано 105 р., состоитъ 7,244 р. Изъ спец. суммъ имѣется: капитала на пособіе сестрамъ милосердія 330 р., капитала закрытыхъ комитетовъ 2,908 руб., суммъ на помощь населенію, пострадавшему отъ неурожая 2,106 р., капитала И. Г. Вихрева 2,200 р., суммъ на сооруженіе въ Москвѣ памятника Императору Александрѣ III 135 р., переходящихъ суммъ 193 р.

Сумскій Комитетъ Об-ва Краснаго Креста.

Комитетъ состоитъ изъ 1 почетнаго члена, 2 членовъ благотворителей и 4 дѣйствительн. Къ 1 янв. 1895 г. комитетъ имѣлъ запаснаго капитала 22,008 р., капитала пособія увѣчнымъ воинамъ 8,293 р., специальныхъ суммъ 1,803 р. и переходящихъ суммъ 121 р.

Зміевскій Комитетъ Об-ва Краснаго Креста.

Комитетъ состоитъ изъ 2 дѣйствительныхъ членовъ, 1 постояннаго и 12 соревнователей. Къ 1 янв. 1894 г. имѣлось запаснаго капитала на надобности военнаго времени 3,790 р., капитала пособія увѣчнымъ воинамъ 891 р., переходящихъ суммъ 46 руб.

Харьковская Община сестеръ Краснаго Креста.

Къ 1 янв. 1895 г. Община состояла изъ 12 сестеръ милосердія и 9 испытуемыхъ. Въ теченіи года было выработано сестрами милосердія 3,870 р., въ т. ч. на дому у частныхъ лицъ 3,417 р., безплатныхъ дежурствъ проведено 189 сутокъ. Въ амбулаторную лечебницу обращалось 5,626 больныхъ, сдѣлано посѣщеній 13,557, рецептовъ прописано 18,955. На подготовительныхъ курсахъ для образованія сестеръ милосердія состояло къ 1 янв. 1895 г. 20 слушательницъ, изъ нихъ 7 живущихъ въ общежитіи общины. Оставалось отъ 1893 г. 6,860 р., поступило 19,900 руб., израсходовано 13,453 руб., осталось къ 1 янв. 1895 г. 13,306 руб.

Харьковское Общество призрѣнія безпріютныхъ малолѣтнихъ сиротъ.

Общество состоитъ изъ 100 член. Къ 1 янв. 1894 г. оставалось 72,137 р., поступило 95,433 руб., израсходовано 82,694 руб., къ 1 янв. 1895 г. состоитъ

84,876 р. Приходъ: отъ губ. зем. управы 20,604 р., $\frac{0}{100}$ на проценты, бумаги 3,167 р., пожертвованій 8,515 р. и пр. Расходъ: содержаніе дѣтей въ деревняхъ 20,789 р., содержаніе приюта 6,325 р. и пр. Питомцевъ въ приютѣ и больницахъ 45, въ деревняхъ 1,010, а всего 1,055; изъ нихъ въ Харьк. у. 791, въ Волчанскомъ—195, въ Зміевскомъ 2 и Бѣлгородскомъ 22. Осмотрѣно врачомъ въ теченіи года 1,105; изъ 1,539 дѣтей умерло 325, т. е. около 23 $\frac{0}{100}$.

Харьковское Общество взаимнаго вспоможенія Учительницъ и Воспитательницъ.

Общество состоитъ изъ 396 членовъ, въ т. ч. почетныхъ 2, постоянныхъ 7, соревнователей 38 и дѣйствительныхъ 349. Въ 1894 г. было 1 общее годовое собраніе и 12 очередныхъ собраній правленія. Ссудъ и безвозвратныхъ пособій выдано 11 лицамъ—330 р.; за членами числится ссудъ къ 1 янв. 1895 года—558 р. Записалось для полученія мѣстъ 170, получили мѣста 164; требованій заявлено 398. Дешевыми квартирами пользовались 57 лицъ, уроками французскаго языка отъ 4—12 въ мѣсяцъ; организованы были научные курсы для женщинъ. Приходъ 4,040 руб., въ т. ч. членскихъ взносовъ 1,182 р., расходъ 2,547 руб., на 1 янв. 1895 г. состоитъ 5,714 р.

Харьковскій отдѣль православнаго Миссіонерскаго Общества.

Дѣйствительныхъ членовъ состояло въ 1894 г. въ Харьковской епархіи 826. Дѣятельность мѣстнаго комитета выразилась: а) въ принятіи, храненіи и расходованіи миссіонерскихъ суммъ и б) въ исполненіи порученій совѣта православнаго миссіонерскаго Общества. Оставалось отъ 1893 г. 10,609 р., въ 1894 г. поступило 6,831 р. и израсходовано 8,269 р., изъ нихъ, по распоряженію совѣта общества, отослано въ Казань совѣту братства св. Гурія—8,269 р., къ 1 янв. 1895 г. состоитъ 8,949 р.

Харьковское Общество Исправительныхъ Приютовъ.

Об-во состоитъ изъ 6 почетныхъ, 23 постоянныхъ и 239 дѣйствительныхъ членовъ.

Къ 1 янв. 1894 г. имѣлось въ кассѣ 14,314 р., въ теч. года поступило 16,252 р., израсходовано 15,579 руб., къ 1 янв. 1895 г. состоитъ 10,073 руб. Приходъ: годовыхъ членскихъ взносовъ 835 р., пожертвованій 1,554 р., отъ Губ. земства 5,183 р., отъ тюр. управленія 2,627 р. и пр. На содержаніе приюта и школы садоводства израсходовано 12,098 р.

Въ приютѣ было 83 воспитанника, изъ нихъ 29 обучались садоводству, 29 столярному мастерству и 25 сапожному.

Харьковскій временный Комитетъ по завѣдыванію вывозомъ минеральнаго топлива и соли.

Въ 1894 г. вывозъ мин. топлива изъ коней, расположенныхъ по К.-Х.-Ав. Донецкой, Константинов. (вѣтка) и Екатерининской ж. д. равнялся 329,269 ваг. или 197,561,700 п., на 18 $\frac{0}{100}$ больше противъ 1893 г., при этомъ желѣзн. дороги получили 97,625 ваг., частн. потребит. 89,894 ваг., металлург. заводы 77,791 ваг., сахарные 33,861 ваг., пароходства 20,498 ваг. и проч. Отказовъ отъ погрузокъ было на 27,843 ваг., неподачь дорогами 8,824 ваг. Всего отправлено въ 1894 г. соли 30,839 ваг. или 18,503,550 пуд., въ т. ч. выварочной (Бахмутъ и Славянскъ) 5,610 ваг. или 18 $\frac{0}{100}$, каменной 82 $\frac{0}{100}$.

Имѣютъ кони 127 лицъ, круивыхъ отправителей 10: Франц. О-во отправило 36,2 т. ваг., Алексѣевское 35,8 т. ваг., Южно-Русское 29,8 т. ваг., Голубовское 28,5 т. ваг., Иловайскіе 25,2 т. ваг. и проч.

Харьковское Общество распространенія въ народѣ Грамотности.

Общество состоитъ изъ 440 членовъ, въ т. чис. 10 почетныхъ, 47 пожизненныхъ и 353 дѣйствительныхъ. Общество имѣетъ слѣд. учрежденія: 3 ежедневныхъ школы и 2 воскресныхъ, 3 комитета: народныхъ чтеній, издательскій и народной читальни, 4 отдѣленія: въ Сумахъ, Славянскѣ, Богодуховѣ и Волчанскѣ. Въ 1894 г. Общество праздновало 25-ти-лѣтіе своего существованія.

Приходъ за 1894 г. по общей кассѣ правленія 4,417 руб., расходъ 4,417 р. Обществу принадлежитъ въ Харьковѣ 3 дома стоимостью 100 т. р., на которыхъ числится долга 40 т. р.

Народныя чтенія: Читенія происходили въ 3 аудиторіяхъ. Съ 1 сент. 1893 г. по 1 янв. 1895 г. въ аудиторіи реального училища состоялось 46 чтеній, на которыхъ присутствовало 12,020 чел., а въ Москалевской аудиторіи 47 чтеній съ 3,801 слушателемъ. Приходъ 1,667 р., расходъ 1,474 р.; на 1 янв. 1895 осталось 193 р.

Комитетъ по изданію книгъ для народн. чтенія. Издано 11 брошюръ. Состояло къ 1 янв. 1894 г. въ складѣ 41,245 экз. книгъ, на комиссіи 24,879 экз., отпечатано 110,000 экз., всего 176,918 книгъ. Изъ нихъ продано 40,262, роздано бесплатно 1,771, находится на комиссіи 86,199 и остается въ складѣ на 1 янв. 1895 г. 86,199 книгъ. Приходъ за 1894 г. 2,803 р., расходъ 858 р., остатокъ къ 1 янв. 1895 г. 858 р.

Комитетъ по устройству сельскихъ библиотекъ. Комитетъ состоитъ изъ 30 дѣйствительныхъ и 12 членовъ сотрудниковъ. Приходъ за 1894 г. равенъ 1,742 р., въ т. ч. земскихъ субсидій 1,000 р., расходъ—180 р. Пожертвовано комитету 1,380 книгъ. Комитетомъ удовлетворено 29 просьбъ отсылкою 2,041 книги на 231 р.; кроме безвозмездной посылки книгъ, Комитетъ исполнялъ порученія разныхъ учреждений и лицъ.

Безплатная народная читальня. Въ 1-й читальни въ 1894 г. было 2,003 посѣтителя, по 30 человекъ ежедневно, въ т. ч. 990 подростковъ, 637 малолѣтнихъ и 376 взрослыхъ. Прочитано 13,565 книгъ, 4,984 газеты и 7,303 иллюстр. изданій. По библиотекѣ къ 1 янв. 1895 г. состоитъ 1,578 абонентовъ. Въ читальнѣ имѣется 4,064 тома и 20 период. изданій. Комитетъ читальни состоитъ изъ 15 членовъ. Приходъ 3,563 р., расходъ 2,159, остатокъ на 1 янв. 1895 г. 1,404 руб.

Во 2-й читальнѣ имѣется 2,100 томовъ, посѣтителей было 4,590 душъ, абонентовъ 308. Приходъ 1,838 руб., расходъ 1,392 р. Комитетъ состоитъ изъ 137 членовъ.

Славянскій Комитетъ Харьков. О-ва Грамотности.

Комитетъ содержитъ 2 воскресныхъ школы: мужскую и женскую. На сент. 1894 г. оставалось 560 р., въ теч. г. поступило 37 р., израсходовано 103 р., на 1 янв. 1895 г. остается 494 р.

Сумскій Комитетъ Харьк. О-ва Грамотности.

Учрежденія Комитета состоятъ изъ женской воскресной школы, женскаго начальнаго училища, книжнаго склада народныхъ изданій и народныхъ чтеній. Въ воскр. школѣ состоитъ 127 уч., въ училищѣ 108; чтеній было 13, посѣтителей 3,438. Въ теченіи 1894 г. поступило 1,860 р., израсходовано 1,516 р., на 1 янв. 1895 г. оставалось 547 р.

Богодуховскій Комитетъ Харьк. О-ва Грамотности.

Членовъ 99 дѣйствит. и 6 пожизненныхъ. Учрежденія комитета состоятъ изъ 2 воскресныхъ школъ (мужской и женской), коммисіи народныхъ чтеній и бесплатной читальни-библіотеки. Приходъ за 1894 г. 5,780 р., расходъ 5,480 р. (куплена усадьба за 5,000), къ 1 янв. 1895 г. осталось 299 р.

Харьковская Общественная Библіотена.

На 1 окт. 1894 г. библіотека имѣеть (въ активѣ) 69,654 р., въ т. ч. книгъ и журналовъ на 59,064 р., кассы 1,256 р., мебели и пр. 1,652 р., каталоговъ 235 руб., процентныхъ бумагъ 3,849 р., расходовъ будущаго года и переходныхъ суммъ 316 р.; должна: по залогамъ подписчиковъ 3,655 р., фонду на постройку дома 3,970 р., разнымъ лицамъ 1,312 р. Въ 189³/₄ г. поступило: членскихъ взносов 1,152 р., мѣсячныхъ абонементовъ 5,568 руб., приплатъ за книги 219 р., субсидіи Городскаго Управленія 2,000 р., отъ лекцій и вечеровъ 903 р., денежныхъ пожертвованій 172 р., ⁰/₀ и разныхъ полученій 68 р.; израсходовано: на приобрѣтеніе книгъ, выписку періодическихъ изданій и переплетъ 4,496 руб., на содержаніе библіотеки 5,394 р., въ т. ч. за помещеніе 1,409 р., на жалованье служащимъ и служителямъ 2,365 р. Пожертвовано 1,510 томовъ книгъ на 1,839 р., куплено 1,198 томовъ за 1,830 р. Періодическихъ изданій получалось 217 названій въ количествѣ 294 экземпляровъ. Среднее число подписчиковъ въ мѣсяцъ было 2,336 чел., въ т. ч. 1 разряда 1,173 чел., 2 разр. 452 чел., 3 разр. 711 чел.; посѣтителей кабинета было 2,904 чел., съ общей суммой посѣщеній 64,234. Фондъ на постройку дома составляетъ къ 1 окт. 1894 г. 3,970 р.

Изюмская Общественная Библіотена.

Имѣется 49 членовъ библіотеки. Открытіе библіотеки предполагается въ первыхъ мѣсяцахъ 1896 года.

Марковская Общественная Библіотена.

На 1 янв. 1894 г. было 32 р., въ теч. года поступило 12 р., израсходовано 12 р., на 1 янв. 1895 г. осталось 31 р. На 1 янв. 1895 г. въ библіотекѣ состояло книгъ 2,337 названій и 3,489 экз., всѣ они раздѣлены были на 10 отдѣловъ. Въ 1894 г. было взято взрослыми 1,658 книгъ, дѣтьми—2,119 кн.

Французское Благотворительное Общество.

Общество состоитъ изъ 90 членовъ. Къ 1 янв. 1894 г. Общество имѣло 7,013 р., поступило въ теч. года 1,828 р., въ т. ч. отъ членовъ 947 р., конверсіи капитала 748 р. и пожертвованій 133 р., израсходовано 984 р., оставалось къ 1 янв. 1895 г. 7,857 р.

Германское Благотворительное Общество.

Об-во состоитъ изъ 95 членовъ. Къ 1 янв. 1895 года общество имѣеть 9,648 р., въ 1894 г. поступило 1,405 р., въ т. ч. членскихъ взносов 969 р., израсходовано 810 руб.

Швейцарское Благотворительное Общество.

Об-во состоитъ изъ 69 членовъ, въ т. ч. почетныхъ 7, дѣйствительныхъ 49 и не швейцарцевъ 13. На 5 янв. 1894 г. Общество имѣло 808 р.; поступило

5,392 р., въ т. ч. отъ продажи $\frac{9}{10}$ бумагъ 3,606 р., членскихъ взносов 248 р. израсходовано 888 р.; на 5 янв. 1895 г. состоитъ 5,311 р. въ т. ч. неприкосно веннаго капитала 4,840 р. и капитала Витверъ 1,000 р.

Комитетъ Харьковской вспомогательной медицинской кассы.

Состояло къ 1 янв. 1894 г. 17,758 р., въ приходѣ 4,804 р., въ расходѣ 3,116 р., осталось къ 1 янв. 1895 г. 19,335 р.

Харьковское Общество послѣдователей Гемеопатіи.

Общество состоитъ изъ 128 членовъ, въ т. ч. 5 почетныхъ, 32 членовъ учредителей и 91 дѣйствительнаго. Къ 1 янв. 1895 г. оставалось 207 р., поступило 206 р., израсходовано 266 р., къ 1 янв. 1894 г. остается 147 р.

Губернское Дворянское Общество вспомошествованія.

Общество состоитъ изъ 210 членовъ. Обществомъ открытъ домъ призрѣнія приспособленный пока на 10 человекъ. Пожертвованій 5,756 р., отъ увеселительныхъ вечеровъ 2,295 р. и членскихъ взносов 4,030 р.; на 10 дек. 1894 г. О-во имѣло 38,240 р., въ т. ч. основнаго капитала 26,158 р. (усадьба пожертвован. Н. О. Ольденборгеромъ).

Общество взаимнаго вспомошествованія Принащиковъ.

Общество состоитъ изъ 584 дѣйствительныхъ членовъ и 30 почетныхъ. Къ 1 Янв. 1894 г. О-во имѣло 28,799 р., въ 1894 г. поступило 23,383 р., израсходовано 9,529 р., къ 1 янв. 1895 г. состоитъ 42,652 р. Денежнаго пособія выдано 4,562 руб.

Общество взаимнаго вспоможенія наборщиковъ г. Харькова.

Общество состоитъ изъ 5 постоян. почетныхъ членовъ, 5 почетныхъ, 26 дѣйствительныхъ и 40 членовъ-соревнователей; всего изъ 76 члена. На 1 янв. 1895 г. имѣется 6,630 р., въ т. ч. основнаго капитала 5,000 р., оборотнаго 987 р., возвратныхъ пособій 443 р. и запаснаго 200 р. Поступило 2,637 р., израсходовано 2,491 руб.

Харьковское Общество взаимнаго вспоможенія занимающихся письменнымъ трудомъ.

Общество состоитъ изъ 179 дѣйствительныхъ членовъ и 4 членовъ соревнователей. Цѣль Общества: а) выдача дѣйствительнымъ членамъ и ихъ семействамъ разнаго рода денежныхъ пособій; б) доставленіе средствъ къ воспитанію дѣтей и сиротъ членовъ Об-ва и в) въ пріисканіи занятій членамъ, потерявшимъ таковыя. Членскіе взносы: одновременно 6 р. и ежегодно 9 р., съ правомъ уплаты ежемѣсячно по 75 коп. За 6 $\frac{1}{2}$ мѣс. поступило 2,781 р., израсходовано 2,758 р., къ 1 янв. 1895 г. имѣется 2,250 р., въ т. ч. основнаго кап. 447 р. и оборотнаго 1,803 руб.

Харьковское Общество взаимнаго вспоможенія на случай смерти.

Общество состоитъ изъ 331 члена. Поступило 32,891 руб., израсходовано 32,611 р., остается 279 р. Имѣется на 1 Янв. 1895 г. 24,115 р., въ т. ч. запаснаго кап. 5,940 руб., пособій 6,670 р., оборотнаго 408 р. и проч.

Харьковское Гимнастическое Общество.

На 1 фев. 1895 г. О-во состояло изъ 63 членовъ и кромѣ того имѣло 204 постоянныхъ посѣтителей. За годъ поступило 1,575 руб., израсходовано 1,569 р.; 106 вечеровъ гимнастическихъ занятій посѣтили члены 829 разъ и посѣтители 1,872 раза.

Харьковскій Коммерческій Клубъ.

На 1 окт. 1894 г. клубъ имѣеть 352,632 р., въ т. ч. залогъ недвижим. им. въ Х. З. Б.—145,443 р., долговъ 91,997 р., капитала 56,336 руб., списано прибылями по имуществу 56,855 р. Въ активѣ: недвиж. им. 273,770 р., движ. им. 64,822 р. и проч. Въ 189¹/₂ г. получено дохода 53,285 р., въ т. ч. дохода клуба 16,241 р., аренды 17,860 р., членскихъ взносовъ 8,550 р., отъ маскарадовъ 3,820 р., отъ картъ 5,557 р. и проч. Получено чистой прибыли 3,097 руб.

О-во Любителей сценическаго искусства въ г. Купянскѣ.

О-во состояло изъ 38 членовъ, въ т. ч. почетн. 2, дѣйствит. 33 и соревнителей 3. Отъ 1893 г. оставалось суммъ 25 р., въ 1894 г. поступило 1,128 р., въ т. ч. отъ 7-ти спектаклей 867 р., израсходовано 1,064 р., въ т. ч. на благотворительныя дѣла 178 р., осталось къ 1-му янв. 1895 г. 90 р.

Изюмское Общество любителей музыкальнаго и драматическаго искусства.

Общество состоитъ изъ 107 членовъ, въ 1894 г. устроено было 6 спектаклей и 2 музыкальныхъ вечера. На 1 янв. 1894 г. оставалось 638 р., поступило 2,387 р., израсходовано 2,722 р., осталось 303 р.

Харьковское Общество любителей рыбоводства и рыболовства.

Общество состоитъ изъ 7 почетныхъ членовъ и 47 дѣйствительныхъ. Прихода 287 р., въ т. ч. членскихъ взносовъ 240 р., расходъ 250 р., осталось на 1 апр. 1894 г. 37 р.

Харьковское Общество велосипедистовъ-любителей.

О-во состоитъ изъ 175 членовъ. Въ 1894 г. Обществомъ было устроено 8 гонокъ. Поступило дохода 9,210 р., сдѣлано расхода 7,256 р., въ т. ч. на дѣла благотворительности 346 р.

Ссудо-сберегательная касса служащихъ въ Сумскомъ уѣздномъ земствѣ.

На 1 янв. 1894 г. оставалось 1,693 р., поступило въ 1894 г. 7,232 р., израсходовано 7,348 р., въ т. ч. на выдачу ссудъ членамъ кассы 6,414 р., на 1 янв. 1895 г. остается 1,583 р.

Ссудо-сберегательная касса при Сумскомъ реальномъ училищѣ.

Членовъ 12. На 1 янв. 1894 г. состояло вкладовъ 4,244 р., поступило 1,076 р., выдано вкладовъ 1,243 р., состояло ссудъ 2,414 р., выдано 4,432 р., поступило 2,528 р., состоитъ 4,217 р., уплачено членами процентовъ 170 р., выдано дивиденда 174 р., отчислено въ запасный капиталъ 19 р., израсходовано изъ запаснаго капитала 21 р., состоитъ 256 р.

Вспомогательная касса Сумскаго Мѣщанскаго Общества.

Оставалось на 1 янв. 1894 г. 9,982 р., поступило 9,025 р., израсходовано 8,918 р., осталось 10,457 р.

Вспомогательная касса Сумскаго Цеховаго Общества.

На 1 янв. 1894 оставалось 13,814 р., въ 1894 г. поступило 14,148 р., израсходовано 14,426 р., въ т. ч. выдано подъ поручительство записи 13,752 р., на 1 янв. 1895 г. остается 14,445 р.

Липецкое ссудо-сберегательное Товарищество.

Членовъ 591. На 1 янв. 1894 г. состояло 30,091 р., поступило 67,821 р., израсходовано 67,891 р., осталось на 1 янв. 1895 г. 30,929 р. Прибыли на 1 янв. 1894 г. было 1,823 р., поступило 3,472 р., израсходовано 2,641 р., осталось къ 1 янв. 1895 г. 1,654 р. На 1 янв. 1895 г. имѣется паеваго капитала 8,705 р., вкладовъ 2,250 р., займовъ 13,664 р., запаснаго кап. 4,654 р., ссудъ 26,742 р. Въ 1894 г. было выдано 540 членамъ 47,688 р.

Больше-Даниловское ссудо-сберегательное Товарищество.

Членовъ 90. На 1 янв. 1894 г. состояло 3,947 р., поступило 11,182 р., израсходовано 11,238 р., остается 5,088 р.; прибыли было 295 р., поступило 465 р., израсходовано 413 р., остается 347 р., На 1 янв. 1895 г. имѣется 2,860 р., вкладовъ 1,049 р., займовъ 600 р., запаснаго кап. 142 р., ссудъ 4,734 р., въ 1894 г. было выдано 83 членамъ по 198 ссудамъ 10,615 р.

Изюмское ссудо-сберегательное Товарищество.

Членовъ 288. На 1 янв. 1894 г. состояло 20,718 р., поступило 53,021 р., израсходовано 53,141 р., остается на 1 янв. 1895 г. 22,618 р.; прибыли было 1,472 р., поступило 1,653 р., израсходовано 1,207 р., остается 1,919 р. На 1 янв. 1895 г. имѣется паеваго капитала 12,556 р., вкладовъ 3,035 р., запаснаго кап. 300 р., ссудъ 21,828 р.; въ 1894 г. 263 членамъ по 607 ссудамъ выдано 50,224 р.

Волховское ссудо-сберегательное Товарищество.

Членовъ 62. На 1 янв. 1894 г. состояло 3,698 р., въ 1894 г. поступило 9,805 р., израсходовано 9,791 р., на 1 янв. 1895 г. осталось 3,920 р.

Прибыли на 1 янв. 1894 г. было 315 р., поступило 471 р., отчислено 396 р., чистой прибыли на 1 янв. 1895 г. 390 р. Вкладовъ 886 р., паеваго капитала 2,215 р., запаснаго капитала 382 р., ссуды 50 членамъ 2,867 р. Въ 1894 г. было выдано 53 членамъ по 124 ссудамъ 9,222 р.

Савинское ссудо-сберегательное Товарищество.

Членовъ 403. Къ 1 янв. 1894 г. состояло 7,823 р., поступило 25,778 р., израсходовано 26,601 р., на 1 янв. 1896 г. осталось 11,752 р. На 1 янв. 1895 г. состоитъ паеваго кап. 3,978 р., вкладовъ 3,070 р., запаснаго кап. 108 р., ссуды за 341 чл. 11,516 р., займовъ 3,452 р. Въ 1894 г. было выдано по 727 ссудамъ 370 членамъ 20,383 р. Чистой прибыли состояло 601 р., поступило 1,461 р., израсходовано 1,283 р., на 1 янв. 1895 г. состоитъ 778 р.

Изюмское Мѣщанское ссудо-сберегательное Товарищество.

Членовъ 272. На 1 янв. 1893 г. состояло 16,109 р., въ теченіи 1893 г. поступило 42,531 р., израсходовано 42,325 р., на 1 Янв. 1894 г. состоитъ 20,718 р. Прибыли на 1 янв. 1894 г. 1,473 р., наевого капитала 21,290 р., вкладовъ 2,241 р., запаснаго капитала 4,545 р., ссудъ за 236 членами 39,792 р.

Дневное убѣжище „Ясли“.

Въ 1894 г. „Ясли“ были открыты 263 дня, число посѣщеній дѣтьми было равно 6,511, число дѣтей отъ 27 до 34 въ день. Къ 1 янв. 1894 г. „Ясли“ имѣли 123 р., въ 1894 г. поступило 1,949 р., въ т. ч. отъ выставки рукодѣлій и ручного труда 684 р., пожертвованій: отъ обществ. уч. 225 р., отъ частныхъ лицъ 34 р., по тек. счету изъ Банка 675 р., $\frac{0}{100}$ 253 р. и пр.; израсходовано 1,173 р.; осталось на 1 янв. 1895 г. 22 р. „Ясли“ имѣютъ запаснаго капитала 7,272 р.

Общество столовыхъ для недостаточныхъ студентовъ г. Харькова.

О-во состоитъ изъ 79 членовъ. Къ 1 янв. 1895 г. обѣдающихъ въ столовой О-ва числилось 282 человека, отпущено обѣдовъ за годъ 55,181. На 1 янв. 1894 г. оставалось 270 р., въ 1894 г. поступило 12,622 р., въ т. ч. за обѣды 9,735 р., израсходовано 13,296 р., дефицитъ равенъ 673 р.

Харьковская еврейская дешевая столовая.

Приходъ за 1894 г. равенъ 3,814 р., расходъ 3,455 р., остатокъ 358 р. запаснаго фонда состоитъ на 1 янв. 1895 г. 3,928 р.

Нѣкоторыя изъ городскихъ учрежденій г. Харькова.

Санитарная лабораторія. (При городской управѣ). Въ 1894 г. произведено 1,854 изслѣдованія.

Страннопріимный домъ, учреж. г-жею Гутобъ. За годъ доставленъ былъ ночлегъ 1,758 богомольцамъ, израсходовано 3,926 р. получено съ квартиръ 516 р.

Торговая депутація. Въ 1894 г. провѣрено 5,348 заведеній, записано разныхъ документовъ 9,800. Обнаруженъ 181 случай нарушеній правилъ о производствѣ торговли и промысловъ.

Ночлежный пріютъ. Въ городскомъ ночлежномъ пріютѣ перебивало 80,700 платныхъ посѣтителей и 430 дѣтей. Выручено 4,035 р., израсходовано на содержаніе пріюта 1,820 руб.

Городской ломбардъ. На 1 янв. 1894 г. основнаго капитала состояло 63,438 р. Залогодателей: за ломбардомъ, представленныхъ въ обезпеченіе ссудъ закладовъ, на сумму 202,593 р.; переходныхъ суммъ: невыданныхъ суммъ разнымъ лицамъ состоитъ за ломбардомъ 3,037 руб.

Результаты наблюденій метеорологической станціи Императорскаго Харьковскаго Университета за 1894 и 1895 г.г.

Въ теченіи двухъ послѣднихъ лѣтъ метеорологическая станція Харьковскаго Университета работала въ томъ же самомъ направленіи, что и въ предшествовавшіе два года, а именно, по возможности, увеличивала число наблюдаемыхъ метеорологическихъ элементовъ и стремилась достигать большей точности получаемыхъ результатовъ. Вслѣдствіе этого, къ прежнимъ наблюденіямъ въ это время были присоединены наблюденія надъ температурой почвы на разныхъ глубинахъ и опредѣленія удѣльнаго объема снѣга, какъ вновь выпадающаго, такъ и стараго. Коллекція же пишущихъ приборовъ была увеличена слѣдующими приборами: гигрографомъ для записей измѣненія относительной влажности, гелиографомъ для записей продолжительности солнечнаго сіянія и, наконецъ, анемографомъ, записывающимъ измѣненія въ скорости и направленіи вѣтра. Кромѣ того въ это же время былъ въ непрерывномъ дѣйствіи магнитографъ, фотографически регистрирующий перемѣны склоненія магнитной стрѣлки. Старый флюгеръ, не довольно чувствительный, былъ замѣненъ очень чувствительнымъ флюгеромъ, устроеннымъ по указаніямъ проф. Н. Д. Пильчикова. Флюгеръ этотъ, соединенный съ полушаріями Рабинсона, служитъ вмѣстѣ съ тѣмъ и анемографомъ.

Положеніе станціи и приборовъ за это время остались тѣми же, что были и раньше, исключая только высоты флюгера, которую съ 1-го Апрѣля 1894 г. нужно считать равною 15,3 метр. (съ этого времени началъ функционировать новый флюгеръ).

Метеорологическія наблюденія на станціи производились вполнѣ согласно съ инструкціей Императорской Академіи Наукъ, ежедневно, по три раза въ день: въ 7 час. утра, 1 час. дня и 9 час. вечера. Главнѣйшіе результаты, въ видѣ мѣсячныхъ и годовыхъ, полученные изъ непосредственныхъ отчетовъ приборовъ, помѣщены въ трехъ таблицахъ для каждаго года въ отдѣльности. Къ 1895 году прибавлена еще таблица, содержащая въ себѣ среднія температуры почвы на разныхъ глубинахъ. Въ первой изъ этихъ таблицъ даны мѣсячные и годовыя величины, въ видѣ среднихъ или суммъ, главныхъ метеорологическихъ элементовъ, а также наибольшія и наименьшія температуры мѣсяца, вторая заключаетъ въ себѣ повторяемость вѣтровъ, т. е. сколько разъ былъ наблюдаемъ вѣтеръ извѣстнаго направленія, и, наконецъ, въ послѣдней табличкѣ собраны числа дней съ разными явленіями.— Въ этихъ таблицахъ атмосферное давленіе выражено высотой ртутнаго столба въ миллиметрахъ при 0°, температура дана въ градусахъ Цельсія, влажность—въ процентахъ, скорость вѣтра—метрами въ секунду, а количество выпавшей и испарившейся воды—толщиной слоя воды въ миллиметрахъ¹⁾. Облачность дана по 10 балльной системѣ, при чемъ 0 соответствуетъ совершенно безоблачному небу, а 10—небу, совершенно покрытому облаками; днями же съ яснымъ небомъ считались дни, когда сумма облачности при трехъ отчетахъ (въ 7 час. ут., 1 час. дня и 9 час. веч.) была менѣе 6, а днями съ пасмурнымъ небомъ—дни, когда эта сумма оказывалась болѣе 24. Морозными днями считались дни, когда максимумъ-термометръ не подымался выше 0° (Maxim. темп. $\leq 0^\circ$), а днями съ морозомъ (Minim. темп. $\leq 0^\circ$)—дни, въ которые минимумъ-термометръ опускался до 0° и ниже градусовъ, и, наконецъ, днями со снѣжнымъ покровомъ считали дни, когда влажность, окружающая станцію болѣе, чѣмъ на $\frac{1}{2}$ своей величины, была покрыта снѣгомъ, не обращая вниманія на его высоту.

1) Слой воды, толщиной въ 1 мм., соответствуетъ 888 ведрамъ на десятину.

I. Мѣсячныя величины.

Мѣсяцы.	Среднее ат-мосферное давленіе.	Температура:			Средняя относительная влажность.	Средняя облачность.	Средняя скорость вѣтра.	Количество выпавшей воды.	Количество испарившейся воды.
		Среди. мѣсяца.	Maxim. мѣсяца.	Minim. мѣсяца.					
1894 годъ.									
Январь . . .	757.5	—10.6	4.2	—33.5	84	5.9	2.8	4.6	5.1
Февраль . . .	47.1	—4.6	6.5	—17.6	86	8.9	3.4	24.1	11.7
Мартъ . . .	50.9	—0.4	8.5	—9.2	89	8.1	2.9	38.8	15.3
Апрѣль . . .	54.1	7.2	20.4	—4.5	66	7.0	3.8	12.2	72.9
Май . . .	48.2	15.7	27.3	1.0	62	6.7	3.3	45.2	100.9
Іюнь . . .	42.9	15.4	24.5	5.5	75	6.8	2.6	101.8	56.4
Іюль . . .	47.5	19.7	31.9	8.9	65	4.0	2.4	23.8	97.9
Августъ . . .	46.7	19.0	32.2	6.7	69	5.6	2.6	127.4	93.1
Сентябрь . . .	47.5	10.3	26.5	—0.5	79	7.7	2.9	36.8	42.6
Октябрь . . .	50.8	6.3	17.0	—5.0	74	6.1	3.4	106.0	41.4
Ноябрь . . .	57.8.	—0.7	10.2	—10.9	88	7.2	2.5	13.9	10.0
Декабрь . . .	53.3	—5.9	1.6	—23.0	87	8.6	2.9	37.6	4.6
Годъ . . .	750.4	6.0	32.2	—33.5	77	6.9	3.0	572.2	551.9
1895 годъ.									
Январь . . .	749.9	—3.4	4.1	—15.1	89	9.3	4.2	60.4	7.2
Февраль . . .	47.9	—6.7	2.6	—20.5	85	7.9	3.4	27.9	6.6
Мартъ . . .	44.7	—0.4	11.0	—9.8	87	8.2	3.2	81.8	13.4
Апрѣль . . .	51.0	6.0	20.1	—4.4	63	5.4	3.4	18.1	67.1
Май . . .	50.8	13.1	25.1	1.1	64	5.9	3.0	89.4	86.5
Іюнь . . .	48.8	17.7	28.7	3.9	70	6.0	2.1	103.5	68.7
Іюль . . .	47.7	21.4	36.5	9.2	63	3.9	2.2	16.5	103.3
Августъ . . .	47.2	19.5	37.2	6.5	65	5.1	2.5	52.7	99.4
Сентябрь . . .	50.9	12.8	28.6	—1.9	65	4.1	2.5	3.7	71.6
Октябрь . . .	50.2	10.2	23.5	—5.9	77	6.5	2.6	23.7	41.7
Ноябрь . . .	53.6	—0.2	9.5	—19.9	88	8.0	3.1	34.2	10.8
Декабрь . . .	50.8	—10.1	3.4	—31.4	87	8.2	2.5	19.4	3.0
Годъ . . .	749.5	6.7	37.2	—31.4	75	6.5	2.9	531.3	579.3

II. Повторяемость вѣтровъ.

Мѣсяцы.	0 (штиль)	С.	СВ.	В.	ЮВ.	Ю.	ЮЗ.	З.	СЗ.
1894 годъ.									
Январь . . .	10	9	9	11	12	11	10	11	10
Февраль . . .	12	6	3	10	6	7	14	19	7
Мартъ . . .	15	9	6	11	13	8	5	16	10
Апрѣль . . .	2	4	25	42	7	2	3	2	3
Май . . .	4	5	8	24	20	10	11	8	3
Іюнь . . .	4	5	4	4	3	7	21	25	17
Іюль . . .	4	14	6	8	12	8	9	20	12
Августъ . . .	4	8	12	17	6	6	7	17	16
Сентябрь . . .	5	4	—	3	6	12	14	30	16
Октябрь . . .	8	3	6	15	13	11	10	15	12
Ноябрь . . .	9	8	8	12	8	9	15	12	9
Декабрь . . .	3	4	6	15	25	5	7	13	15
Годъ . . .	80	76	93	172	131	96	126	188	130
1896 годъ.									
Январь . . .	2	2	3	21	33	12	8	8	4
Февраль . . .	1	3	21	22	16	11	3	5	2
Мартъ . . .	—	5	17	14	14	14	8	9	12
Апрѣль . . .	1	11	21	15	8	3	5	15	11
Май . . .	3	12	23	21	9	9	5	5	6
Іюнь . . .	12	9	11	5	8	7	12	13	13
Іюль . . .	6	13	3	5	5	9	10	22	20
Августъ . . .	8	14	3	11	4	10	8	15	20
Сентябрь . . .	4	9	1	2	3	9	14	19	29
Октябрь . . .	9	4	6	11	25	17	6	8	7
Ноябрь . . .	9	9	3	13	9	7	8	15	17
Декабрь . . .	4	6	18	25	9	11	6	8	6
Годъ . . .	59	97	130	165	143	119	93	142	147

III. Число дней съ:

	Янв.	Февр.	Мар.	Апр.	Май.	Июнь.	Июль.	Авг.	Сент.	Окт.	Нояб.	Дек.	Годь.
1894 г.													
Осадками	7	17	15	7	19	24	8	15	12	14	7	17	162
Пасм. небомъ	13	20	22	12	9	11	5	9	16	14	16	23	170
Яснымъ небомъ . . .	6	1	2	4	—	1	9	5	—	6	5	1	40
Тем. Max. $\leq 0^{\circ}$. . .	26	18	4	—	—	—	—	—	—	—	11	25	84
Тем. Min $\leq 0^{\circ}$. . .	31	24	30	7	—	—	—	—	2	9	25	31	159
Снѣж. покровомъ . .	31	23	18	1	—	—	—	—	—	—	—	23	96
1895 г.													
Осадками	19	12	19	9	13	16	5	8	4	10	18	17	150
Пасм. небомъ	25	18	20	8	10	11	1	7	2	13	18	21	154
Яснымъ небомъ . . .	—	2	2	5	5	4	9	6	10	5	2	1	51
Тем. Max. $\leq 0^{\circ}$. . .	12	22	9	—	—	—	—	—	—	—	6	27	76
Тем. Min $\leq 0^{\circ}$. . .	29	28	24	15	—	—	—	—	2	4	23	30	155
Снѣж. покровомъ . .	31	28	22	3	—	—	—	—	—	—	10	31	125

IV. Температура почвы.

Глубина.	Янв.	Февр.	Мар.	Апр.	Май.	Июнь.	Июль.	Авг.	Сент.	Окт.	Нояб.	Дек.	Годь.
1895 г.													
0.0 сант.*).	-1.0	-1.8	0.7	10.7	17.4	18.8	21.1	19.4	13.1	9.9	2.0	-4.5	8.8
10 „	-0.9	-1.2	0.0	7.3	15.5	18.4	20.3	18.8	13.2	10.4	2.8	-3.7	8.4
25 „	-0.4	-0.6	0.0	6.3	14.6	18.0	19.7	18.6	13.5	10.5	3.6	-2.9	8.4
50 „	0.4	0.4	0.3	5.0	12.8	16.3	18.2	18.0	14.4	11.4	5.9	0.0	8.6
100 „	2.3	2.0	1.6	3.7	9.8	13.4	15.6	16.4	14.8	12.3	8.7	4.1	8.7
150 „	—	—	—	—	—	—	—	—	14.4	12.6	10.0	6.2	—
200 „	—	—	—	—	—	—	—	—	13.7	12.6	10.7	7.7	—

*) 1 сант. = 0.225 верш.

Административное раздѣленіе Харьковской губерніи.

Харьковская губернія состоитъ изъ губернскаго города и 11 уѣздовъ; въ ней 28 становъ, 69 земскихъ участковъ, 241 волость и 1,790 сельскихъ обществъ.

I. Общій составъ губерніи.

У ѣ з д ы.	Пространство (кв. вер)	Становъ.	Земскихъ участковъ.	Волостей.	Обществъ.	Поселеній.	Крестьян- скихъ дво- родъ.	Това- риществъ.	Крестьянъ об. полн.	Всего жите- лей.
Харьковскій . . .	2,905	3	6	25	117	365	25,468	37	184,410	189,018
Ахтырскій . . .	2,442	2	4	11	85	158	23,435	9	130,942	146,099
Вогодуховскій . .	2,767	2	5	17	100	249	22,890	31	147,463	160,301
Валковскій . . .	2,143	2	4	16	82	444	21,344	11	127,211	140,845
Волчанскій . . .	3,504	2	5	14	135	249	23,137	8	140,765	163,952
Зміевскій	4,893	3	7	22	168	275	34,637	26	192,279	225,784
Изюмскій	6,791	3	9	29	317	567	37,116	83	245,165	333,392
Кулиевскій . . .	6,070	3	7	18	222	479	33,665	30	220,948	240,853
Лебядинскій . .	2,723	2	5	27	141	318	24,583	19	152,742	167,674
Старобѣльскій . .	10,846	4	11	41	268	600	46,883	7	343,616	382,138
Сумскій	2,801	2	6	21	155	315	28,998	2	192,392	242,033
Итого	47,885	28	69	241	1,790	4,019	319,156	263	2,077,923	2,398,840 *)

*) Въ Харьковской губ., считая и г. Харьковъ, всего жителей 2,594,840 д. об. п.

P. S. О личномъ составѣ волостныхъ правленій и волостныхъ судовъ сообщается въ отдѣлѣ Адресъ-Календари.

II. Составъ земскихъ участковъ и волостей.

Наименованіе уѣздовъ, участковъ и волостей.	Число обществъ.	Число поселеній.	Всего крестьян- скихъ дворовъ.	Товариществъ.	Наличное число всего крестьянъ (муж и жен.).	ВЕРСТЪ.			
						Отъ уѣзди. города.	Отъ губерн. города.	Отъ кварта- ры земскаго начальника.	Отъ кварта- ры земскаго врача.
I. Харьковскій.									
Первый участокъ.									
Ливецкая	5	10	2,061	1	12,063	29	29	—	—
Веселовская	5	10	649	—	4,093	28	28	8	8
Дементьевская	1	18	734	1	5,469	30	30	15	12
Непокрытннская	3	7	450	1	3,122	30	30	19	19
Всего	14	45	3,894	3	24,747	—	—	—	—
Второй участокъ.									
Карасовская	15	11	503	—	3,117	35	35	8	8
Золочевская	1	27	1,339	—	8,907	38	38	—	—
Должанская	5	5	602	—	3,639	34	34	8	8
Одноробовская	12	11	387	—	2,509	52	52	12	12
Удянская	4	8	1,477	1	9,140	50	50	15	12
Всего	37	62	4,308	1	27,212	—	—	—	—
Третій участокъ.									
Харьковская	1	42	1,204	—	12,585	—	—	—	—
Основанская	2	12	260	—	2,478	2	2	3	3
Роганская	3	7	399	1	2,368	18 ¹ / ₄	18 ¹ / ₄	18 ¹ / ₄	18 ¹ / ₄
Всего	6	61	1,863	1	17,431	—	—	—	—
Четвертый участокъ.									
Мерефанская	9	32	2,045	—	11,809	25	25	—	—
Бабаевская	5	7	959	—	5,981	13	13	10	16
Коротичанская	6	6	835	2	6,804	15	15	18	18
Безлюдовская	6	8	1,197	—	7,544	12	12	20	12
Жихорская	5	3	479	3	2,787	7	7	22	22
Всего	31	56	5,515	5	35,925	—	—	—	—
Пятый участокъ.									
Ольшанская	1	18	1,994	—	12,841	30	30	18	—
Вертевская	8	10	679	1	3,962	35	35	7	7
Пересѣчанская	5	10	1,312	—	8,779	20	20	12	7
Рогозянская	4	4	610	—	3,447	40	40	15	15
Всего	18	42	4,595	1	29,029	—	—	—	—

Участки и волости.	Обществъ.	Поселеній.	Дворовъ.	Товарищ.	Крестьянъ об. пола.	ВЕРСТЪ.			
						Отъ уѣзд. город.	Отъ губер. гор.	Отъ кварт. земск. начал.	Отъ кварт. земск. врача.
Шестой участокъ.									
Алексѣевская	3	13	506	2	2,843	5	5	11	11
Б-Даниловская	1	11	656	1	4,522	7	7	16	7
Деркачевская	3	56	2,293	18	19,820	15	15	—	—
Циркуновская	4	19	1,838	1	22,881	15	15	18	14
Всего	11	99	5,293	22	50,066				
Итого въ 25 вол.	117	365	25,468	33	184,410				
II. Ахтырскій.									
Первый участокъ.									
Ахтырская	4	21	3,200	1	15,896	—	105	—	—
Кириковская	12	9	1,869	—	11,263	19	110	19	19
Тростянецкая	9	11	1,455	—	7,843	21	145	21	21
Всего	25	41	6,524	1	35,002				
Второй участокъ.									
Бѣльчанская	3	5	1,026	—	5,722	27	120	21	9
Дерновская	10	11	1,730	—	10,168	40	110	10	25
Боромлинская	5	6	2,447	2	14,758	37	140	15	—
Жигайловская	11	14	1,398	2	8,271	45	120	15	9
Всего	29	36	6,601	4	38,819				
Третій участокъ.									
Краснопольская	14	32	3,042	3	17,036	75	120	—	—
Ряснянская	8	10	1,927	—	11,675	62	100	15	15
Всего	22	42	4,969	3	28,711				
Четвертый участокъ.									
Ботелевская	4	19	3,953	1	20,253	30	120	—	—
Хухранская	5	20	1,388	—	8,157	12	120	18	18
Всего	9	39	5,341	1	28,410				
Итого въ II вол.	85	158	23,435	9	130,942				
III. Богодуховскій.									
Первый участокъ.									
Бол.-Исаревская	3	8	1,475	4	8,796	30	90	12	—
Вольновская	6	5	1,470	—	9,062	30	90	15	5
Тарасовская	8	10	1,604	1	10,119	40	100	24	15
Лютювская	7	12	706	—	4,360	30	45	24	21
Всего	24	35	5,255	5	32,337				

Участки и волости.	Обществъ.	Поселеній.	Дворовъ.	Тотарицъ.	Крестьянъ об. поля.	ВЕРСТЪ.			
						Отъ узд. гор.	Отъ губ. гор.	Отъ квар. земск. нач.	Отъ квар. земск. врача.
Второй участокъ.									
Константиновская	4	9	586	1	3,707	45	95	7	12
Рублевская	7	24	2,119	14	11,357	63	120	18	—
Колонтаевская	6	10	1,642	—	8,933	50	100	20	18
Всего	17	43	4,347	15	23,997				
Третій участокъ.									
Мурафская	2	3	956	—	5,190	20	60	7	20
И-Никитовская	9	9	2,254	5	14,835	15	75	9	7
Кушевахская	2	2	692	—	6,121	21	81	10	37
Ново-Рябининская	5	5	917	—	5,536	25	85	25	—
Всего	18	19	4,819	5	31,682				
Четвертый участокъ.									
Краснокутская	8	20	1,409	—	7,715	30	90	5	—
Пархомовская	3	8	1,128	2	6,377	40	100	5	14
Всего	11	28	2,537	2	14,092				
Пятый участокъ.									
Богодуховская	10	65	2,836	3	17,408	—	60	—	—
Сѣнинская	7	30	1,811	—	16,615	9	60	9	—
Хрущево-Никитовск.	5	11	765	—	4,767	10	60	10	10
Раидавская	8	18	520	1	2,865	55	110	20	18
Всего	30	124	5,932	4	41,355				
Итого въ 17 вол.	100	249	22,890	31	147,463				
IV Валковскій.									
Первый участокъ.									
Валковская	7	47	1,962	—	14,640	—	52	—	—
Череконская	5	13	2,036	—	10,586	10	55	10	15
Минковская	3	75	1,881	—	10,778	10	60	10	18
Н.-Комышевская	6	8	678	1	5,451	22	72	22	35
Всего	21	143	6,557	1	41,255				
Второй участокъ.									
Коломакская	3	50	2,301	2	11,767	25	75	7	—
Сибжеговская	11	11	946	—	5,498	10	60	10	17
Алексѣевская	7	13	668	3	3,540	25	67	18	12
Гряковская	11	23	572	1	3,603	35	86	20	25
Всего	32	97	4,487	6	24,408				
Третій участокъ.									
Люботинская	2	44	1,166	2	8,362	30	18	3	28
Огульчанская	3	39	1,585	—	9,383	12	25	10	18
Старо-Мерчанская	5	15	1,139	1	6,084	22	35	15	40
Всего	10	98	3,890	3	23,829				

Участки и волости.	Обществ.	Поселен.	Дворовъ.	Товариц.	Крестьянъ об. пола.	ВЕРСТЪ.			
						Отъ уѣзд. гор.	Отъ губ. гор.	Отъ квар. земск. нач.	Отъ квар. земск. врача.
Четвертый участокъ.									
Старо-Водолажская	10	10	863	—	5,926	18	45	12	7
Знаменская	4	11	464	1	2,946	15	50	15	7
Ново-Водолажская	2	33	2,291	—	11,489	25	45	15	—
Новоселовская	2	27	1,616	—	10,698	30	50	25	4
Караванская	1	25	1,176	—	6,460	35	60	26	12
Всего	19	106	6,410	1	37,519				
Итого въ 16 вол.	82	444	21,344	11	127,211				
V. Волчанскій.									
Первый участокъ.									
Шинюватская	16	19	1,066	2	6,842	56	95	9	15
Ново-Бурлуцкая	8	11	1,947	2	11,900	60	70	13	24
Николаевская	13	16	1,610	—	9,510	30	70	30	20
Всего	37	46	4,623	4	28,252				
Второй участокъ.									
Печенегская	4	8	2,897	—	15,927	60	56	2	24
Хотомлинская	8	33	2,738	—	15,985	36	45	27	—
Всего	12	41	5,635	—	31,912				
Третій участокъ.									
Волчанская	3	8	1,454	—	8,905	—	65	—	—
Волоховская	11	19	1,409	1	9,217	12	76	12	18
Николаевская	13	28	1,745	—	12,227	30	100	30	—
Всего	27	55	4,608	1	30,349				
Четвертый участокъ.									
Велико-Бурлуцкая	7	23	1,336	—	8,501	39	95	—	—
Ольховатская	14	27	1,568	—	9,450	45	100	18	25
Казинская	7	13	861	—	5,717	60	120	18	30
Всего	28	63	3,765	—	23,668				
Пятый участокъ.									
Графско-Сельская	13	16	1,230	3	7,643	10	55	10	10
Бѣлокологдская	9	9	966	—	5,736	15	70	15	24
Старо-Салтовская	9	19	2,410	—	13,195	28	45	28	10
Всего	31	44	4,506	3	26,574				
Итого въ 14 вол.	135	249	23,137	8	140,755				
VI. Зміевскій.									
Первый участокъ.									
Бурлуцкая	12	25	991	8	6,367	70	71	—	18
Волоховская	3	5	1,416	1	2,169	50	69	20	—
Коробчанская	11	13	2,920	—	17,967	36	46	25	25
Всего	26	43	5,327	9	26,503				

Участки и волости.	Общевъ.	Поселеній.	Дворовъ.	Товарищ.	Крестьянъ. об. поля.	ВЕРСТЪ.			
						Отъ уѣзд. гор.	Отъ губ. гор.	Отъ кварт. земск. нач.	Отъ кварт. земск. врача.
Второй участокъ.									
Балавлейская	4	11	2,350	1	13,890	43	79	32	19
Шебелинская	9	19	1,957	2	15,851	30	66	36	25
Андреевская	10	11	1,989	1	12,637	25	60	45	—
Всего	23	41	6,296	4	42,378				
Третій участокъ.									
Зміевская	3	19	1,324	—	5,386	—	36	—	12
Замостянская	11	21	1,737	4	10,799	1	35	1	18
Шелудковская	8	7	2,113	—	14,025	18	40	18	—
Всего	22	47	5,174	4	30,210				
Четвертый участокъ.									
Попельнянская	13	16	693	3	4,120	70	100	4	35
Нижне-Орельская	17	16	1,166	1	8,275	70	106	30	15
Преображенская	4	25	1,592	1	10,653	60	110	35	—
Всего	34	57	3,451	5	23,048				
Пятый участокъ.									
Отрадовская	14	4	650	4	4,194	45	95	5	15
Алексѣевская	8	9	1,802	—	12,832	35	75	24 ^{1/2}	—
Берецкая	2	2	1,191	—	7,895	30	65	35	10
Лиманская	7	11	1,894	—	8,148	15	50	50	12
Всего	31	26	5,537	4	33,029				
Шестой участокъ.									
Чугуевская	5	7	2,024	—	14,735	36	36	7	—
Зароженская	2	2	999	—	6,414	45	35	8	14
Веденская	3	7	—	—	3,385	25	25	20	14
Всего	10	16	3,023	—	14,534				
Седьмой участокъ.									
Тарановская	7	30	1,209	—	10,651	16	50	—	—
Гудяицкая	3	6	320	—	2,165	24	51	8	8
Охоченская	2	9	1,300	—	9,756	27	59	11	11
Всего	12	45	2,829	—	22,572				
Итого въ 22 вол.	168	275	31,637	26	192,279				
VII Изюмскій.									
Первый участокъ.									
Изюмская	6	28	1,924	—	13,602	3	117	—	33
Царьборисовская	4	19	1,502	—	8,599	12	132	12	42
Кульевская	8	14	907	4	6,091	25	100	22	12
Всего	18	61	4,333	4	28,292				
Второй участокъ.									
Мечебилловская	17	32	1,155	—	7,721	50	120	7	18
Петровская	5	10	1,696	1	11,174	35	120	10	—
Гусаровская	23	12	1,300	2	6,857	40	100	33	23
Всего	45	54	4,151	3	25,752				

Участки и волости.	Обществ.	Поселен.	Дворовъ.	Товарищ.	Крестьянъ об. поля.	ВЕРСТЪ.			
						Отъ уѣзд. гор.	Отъ губ. гор.	Отъ кварт. земск. нач.	Отъ кварт. земск. врача.
Третій участокъ.									
Богородичанская . . .	9	24	1,586	2	8,440	28	150	8	19
Шандриголовская . . .	12	33	2,155	—	13,579	36	153	18	—
Лиманская	6	17	2,390	—	13,180	48	175	27	12
Всего	27	74	6,131	2	35,199				
Четвертый участокъ.									
Барвенковская	7	7	1,872	1	12,831	40	160	7	—
Гавриловская	30	30	842	8	6,122	50	145	12	12
Даниловская	13	36	741	8	5,038	60	170	10	18
Всего	50	73	3,455	17	23,991				
Пятый участокъ.									
Николаевская	19	37	1,999	3	11,965	57	264	—	30
Ямпольская	11	19	1,801	1	11,255	65	187	18	45
Всего	30	56	3,800	4	23,220				
Шестой участокъ.									
Стратилатовская . . .	6	—	—	4	—	7	121	—	35
Должанская	3	12	1,149	2	6,847	18	138	11	36
Курульская	14	17	607	10	8,064	25	150	18	20
Вел.-Камышевахская .	8	14	1,730	4	12,494	25	120	25	10
Всего	31	43	3,486	20	27,405				
Седьмой участокъ.									
Вѣдлинская	22	46	1,439	1	8,796	60	168	7	15
Алисовская	13	31	783	2	5,780	50	173	18	10
Михайловская	10	29	763	1	5,818	50	170	20	12
Золотокологезинск . .	9	14	526	2	3,416	80	247	25	40
Александровская . . .	12	9	917	9	5,088	70	230	70	25
Всего	66	129	4,428	15	28,898				
Восьмой участокъ.									
Савинская	9	17	2,053	—	11,952	33	93	12	—
Брючковская	5	9	771	1	5,091	36	86	30	18
Бугаевская	6	6	985	13	6,720	35	100	40	30
Всего	20	32	3,809	14	23,763				
Девятый участокъ									
Славинская	10	24	1,231	—	11,632	45	168	—	15
Черкаска	12	11	1,607	2	11,528	40	200	15	—
Прелестенская	8	10	785	2	5,485	40	150	20	20
Всего	30	45	3,623	4	28,645				
Итого въ 29 вол. . . .	317	567	37,116	83	245,165				
VIII. Купянский.									
Первый участокъ.									
Купянская	5	42	1,067	—	7,138	—	120	—	—
Гусинская	3	20	1,518	—	9,724	7	127	23	18
Петропавловская . . .	15	11	627	8	4,295	18	96	8	7
Всего	23	73	3,212	8	21,157				

Участки и волости.	Обществъ.	Поселеній.	Дворовъ.	Товарищ.	Крестъ или об. поля.	ВЕРСТЪ.			
						Отъ уѣзди. гор.	Отъ губ. гор.	Отъ квар. земск. нач.	Отъ квар. земск. праца
Второй участокъ.									
Сеньковская	30	57	3,756	4	23,776	22 ^{1/2}	120	—	24 ^{1/2}
Старовѣровская	18	31	1,901	2	12,598	12	100	30	12
Всего	48	88	5,657	6	36,374				
Третій участокъ.									
Двурѣчанская	13	47	1,280	2	8,229	20	120	7	20
Ольшанская	7	24	1,290	1	10,667	18	130	18	18
Колодезинская	15	17	611	—	3,592	36	120	15	12
Каменская	16	34	1,890	1	14,594	40	120	20	—
Всего	51	122	5,071	4	37,082				
Четвертый участокъ.									
Покровская	17	29	1,359	2	10,669	45	165	5	—
Нижне-Дуванская	14	31	2,284	2	14,040	45	155	12	20
Тарасовская	4	4	1,253	—	11,046	60	180	15	12
Всего	35	64	5,896	4	35,755				
Пятый участокъ.									
Сватова-Лучская	25	32	3,320	—	23,880	58 ^{1/2}	150	—	—
Кабанская	12	20	2,706	4	16,539	78	180	22	22
Всего	37	52	6,026	4	40,419				
Шестой участокъ.									
Горохо-атская	7	28	2,112	3	13,500	47	120	—	—
Песчанская	8	30	1,595	1	11,928	52 ^{1/2}	120	7	7
Всего	15	58	3,707	4	25,428				
Седьмой участокъ.									
Ново-Глуховская	5	11	2,525	—	15,133	105	216	—	—
Терновская	8	11	1,571	—	9,600	81	170	20	20
Всего	13	22	4,096	—	24,733				
Итого въ 18 вол.	222	479	33,665	30	220,948				
IX. Лебединскій.									
Первый участокъ.									
Штеневская	16	22	803	2	5,325	25	182	2	20
Михайловская	3	6	1,030	—	5,873	8	160	15	20
Червленовская	8	11	1,099	—	5,199	8	162 ^{1/2}	25	8
Боровеньская	11	13	715	3	4,686	14	150	38	14
Бобровская	3	4	658	—	5,832	14	150	35	14
Всего	41	56	4,305	5	26,915				

Участки и волости.	Обществъ.	Поселеній.	Дворовъ.	Товарищ.	Крестьянъ об. пола.	ВЕРСТЪ.			
						Отъ уѣзди. гор.	Отъ губ. гор.	Отъ квар. земск. нач.	Отъ квар. земск. врача.
Второй участокъ.									
Павленковская	1	45	992	—	5,746	21	171	8	23
Межиричская	2	5	1,281	—	7,166	15	165	18	11
Борожбицкая	4	28	1,729	—	10,235	19	160	30	—
Велико-Исторонская .	5	7	634	1	3,612	28	150	40	10
Всего	12	85	4,636	1	26,759				
Третій участокъ.									
Верхосулъская	5	2	333	—	2,414	35	190	7	15
Ольшанская	5	26	1,788	—	11,267	45	227	15	—
Васильевская	1	2	430	—	2,785	25	185	20	—
Толстинская	4	7	960	—	6,351	50	237	15	12
Недригайлѣвская . . .	2	9	1,100	4	9,083	60	244	25	10
Всего	17	46	4,611	4	31,900				
Четвертый участокъ.									
Марковская	11	6	1,023	1	3,030	35	190	—	30
Тучинская	5	7	947	3	6,245	50	215	18	18
Алнинская	6	6	834	1	5,605	60	230	30	9
Тернопольская	3	8	1,173	2	8,285	60	240	33	—
Бѣжевская	1	1	227	—	1,692	80	232	50	15
Всего	26	28	4,204	7	24,857				
Пятый участокъ.									
Лебединская	7	41	1,717	—	13,222	—	154	—	—
Буймерская	5	5	446	1	2,721	21	150	22	22
Мартыновская	4	5	441	—	2,529	22	130	22	22
Алешанская	6	9	1,131	—	5,961	26	140	26	—
Чунаховская	7	10	716	1	4,481	25	120	25	25
Должанская	1	8	782	—	5,022	16	150	16	10
Яснополянская	1	1	347	—	1,821	34	120	34	10
Рябушкинская	14	24	1,247	—	6,534	10	140	10	10
Всего	45	103	6,827	2	42,311				
Итого въ 27 вол.	141	318	24,583	19	152,742				
Х. Старобѣльскій.									
Первый участокъ.									
Старо-Айдарская	3	7	762	—	4,513	70	350	3	8
Петро-Навловская	1	3	793	—	4,657	70	380	7	—
Большо-Черниговъ	6	5	1,600	—	8,601	55	250	30	20
Городищенская	4	6	1,128	—	9,400	70	300	45	40
Всего	14	21	3,283	—	27,171				
Второй участокъ.									
Трехизбенская	4	5	1,301	—	9,699	65	295	12	30
Ново-Айдарская	8	8	1,928	—	19,156	58	250	17	—
Колядовская	6	5	1,499	—	10,204	30	260	27	20
Всего	18	18	4,728	—	39,059				

Участки и волости.	Обществ.	Поселеній.	Дворовъ.	Товарищ.	Крестьянъ об. полн.	ВЕРСТЫ.			
						Отъ узд. гор.	Отъ губ. гор.	Отъ квар. земск. нач.	Отъ квар. земск. врачи
Третій участокъ.									
Боровская	4	8	687	—	4,901	65	250	40	18
Смольяниновская	9	12	686	—	5,005	45	260	23	18
Штормовская	9	9	904	—	6,431	21	230	1	45
Всего	22	29	2,575	—	16,437				
Четвертый участокъ.									
Александровская	10	10	1,454	—	9,414	18	200	8	12
Мостовская	16	21	1,641	3	9,264	28	186	10	25
Бѣлокуракинская	8	9	1,722	—	12,117	30	211	25	—
Всего	34	40	4,817	3	30,895				
Пятый участокъ.									
Александровская	11	17	999	2	6,335	64	210	1	—
Воеводская	8	10	489	—	3,055	90	180	20	20
Тимоновская	9	14	1,044	—	6,181	60	180	25	25
Павловская	8	9	1,242	—	8,900	37	200	30	7
Всего	36	50	3,774	2	24,471				
Шестой участокъ.									
Осиновская	10	14	1,885	—	12,258	35	250	7	1
Песчанская	6	6	1,597	—	11,680	23	265	8	14
Ново-Россошанская	4	4	1,077	—	7,508	42	260	10	10
Литвиновская	5	5	1,252	—	8,713	45	275	32	14
Всего	25	29	4,811	—	40,159				
Седьмой участокъ.									
Ново-Астраханская	9	11	1,299	1	9,600	30	209	—	—
Боровеньская	8	8	1,678	1	11,500	40	200	10	10
Ново-Боровская	10	15	1,261	—	8,503	25	210	12	12
Всего	27	34	4,338	2	29,603				
Восьмой участокъ.									
Бараниковская	3	3	1,155	—	7,146	68	280	18	18
Бѣловодская	4	5	1,855	—	10,879	50	262	—	—
Курячевская	4	4	966	—	6,229	60	272	22	22
Стрѣльцовская	5	6	1,581	—	11,017	75	285	23	23
Всего	16	18	3,547	—	29,251				
Девятый участокъ.									
Танюшевская	13	14	925	—	5,138	60	200	3	9
Бѣлолуцкая	5	6	1,208	—	8,249	52	240	10	—
Ново-Бѣлинская	3	3	1,084	—	8,671	65	250	12	15
Каменская	6	6	741	—	5,213	55	285	35	22
Пантюховская	5	5	523	—	5,110	70	300	40	35
Всего	32	34	4,491	—	32,381				
Десятый участокъ.									
Старобѣльская	16	28	2,427	—	16,113	1	231	12	1
Шульгинская	8	8	1,967	—	14,150	15	226	20	15
Евсугская	3	3	1,188	—	8,150	30	240	30	30
Всего	27	39	5,582	—	38,413				

Наименованіе уѣздовъ, участковъ и волостей.	Число обществъ	Число поселеній	Всего крестьян- скихъ дворовъ.	Товариществъ.	Наличное число всего крестьянъ (муж. и жен.).	ВЕРСТЫ.			
						Отъ уѣзди. города.	Отъ губерн. города.	Отъ кварти- ра земскаго начальника.	Отъ кварти- ра земскаго врача.
Одинадцатый участокъ.									
Марковская	3	5	1,438	—	10,291	75	275	—	—
Кризская	3	4	730	—	5,266	77	327	9	9
Просинская	4	4	470	—	3,772	72	320	10	10
Никольская	3	3	1,074	—	7,813	99	361	27	27
Зориковская	4	4	1,265	—	8,634	83	211	22	22
Всего	17	20	4,937	—	35,776				
Итого въ 41 вол.	268	600	46,883	7	343,616				
XI. Сумскій.									
Первый участокъ.									
Сумская	10	51	2,375	—	16,703	—	180	2	—
Чернетчинская	7	7	1,168	—	6,714	10	190	10	15
Стецковская	3	15	928	—	5,381	14	200	17	14
Всего	20	73	4,471	—	28,798				
Второй участокъ.									
Ворожбянская	5	14	1,415	—	7,505	53	237	—	8½
Прорубская	10	26	1,085	—	7,420	50	234	6	4
Бѣлопольская	5	16	2,204	—	13,349	46	280	8	—
Всего	20	56	4,704	—	28,274				
Третій участокъ.									
Терешковская	9	27	1,136	2	8,318	26	206	4	26
Степановская	10	17	965	—	7,857	14	199	6	14
Николаевская	11	11	743	—	5,155	18	160	20	18
Ястребенская	5	10	1,164	—	7,912	30	214	30	25
Всего	35	65	4,008	2	29,242				
Четвертый участокъ.									
Вировская	5	6	1,184	—	7,300	35	219	10	—
Ульяновская	8	12	1,016	—	7,368	37	230	—	10
Рѣчанская	5	9	2,001	—	13,694	35	219	25	15
Куликовская	15	34	1,500	—	8,170	45	229	12	14
Всего	33	61	5,701	—	36,532				
Пятый участокъ.									
Бѣловодская	11	12	839	—	6,759	37	221	7	7
Юнаковская	5	8	2,646	—	16,586	36	223	—	—
Писаревская	6	8	844	—	5,872	20	170	16	16
Хотьинская	5	5	1,172	—	8,165	20	204	23	23
Всего	27	33	5,501	—	37,383				
Шестой участокъ.									
Верхне-Сыроватск	11	17	1,808	—	11,015	13	181	2	—
Велико-Бобрицкая	7	7	1,086	—	11,038	22	162	9	9
Нижне-Сыроватск	2	3	1,709	—	10,110	18	150	13	9
Всего	20	27	4,613	—	32,163				
Итого въ 21 вол.	153	315	28,998	2	192,392				
Всего въ 69 участ. 241 вол.	1,790	4,019	319,158	259	2,077,923				

Территорія общихъ судебныхъ учреждений Харьковской губерніи.

Округу Харьковской Судебной Палаты подвѣдомственны Окружные Суды: Харьковский, Изюмскій, Сумскій, Курскій, Орловскій, Воронежскій, Острогожскій, Полтавскій, Лубенскій, Новочеркасскій, Усть-Медвѣдницкій, Таганрогскій. (Пространство 399,189 кв. верстъ. Населеніе 13,366,330).

Районъ Харьковского Окружного Суда составляютъ уѣзды Харьковской губ.: Харьковский, Валковский, Волчанскій, Зміевскій и Богодуховскій. (Пространство 16,212 кв. верстъ. Населеніе 906,460). Районъ Изюмскаго Окружного Суда составляютъ уѣзды Харьковской губ.: Изюмскій, Куцяевскій и Старобѣльскій и — Екатеринославской губ.: Бахмутскій и Славносербскій. (Пространство 36,285 кв. верстъ. Населеніе 1,167,919). Районъ Сумскаго Окружного Суда составляютъ уѣзды: Сумскій, Лебединскій и Ахтырскій Харьковской губ. и Рыльскій и Путивльскій уѣзды Курской губ. (Пространство 12,978 кв. верстъ. Населеніе 755,121).

Списокъ городовъ, принадлежащихъ къ округу Харьковской Судебной Палаты, съ уназаніемъ, какъ окружнаго суда, въ районѣ котораго городъ находится, такъ и находящагося въ городѣ того суда первой инстанціи, который вѣдаетъ дѣла меньшей важности.

(Въ спискѣ приняты слѣд. сокращ.: г. с. — городъ, судья, м. с. — миров. судья, з. н. — зем. начальн.)

Ахтырка — сумск. г. с.	Константиногр. полтав. г. с.	Павловскъ — острогож. г. с.
Бахмутъ — изюмск. г. с.	Константиновск. ст. — ново-черкасск. м. с.	Переяславъ — лубенск. г. с.
Бердянскъ — таганрог. г. с.	Коротоякъ — воронеж. з. н.	Пиритинъ — лубенск. г. с.
Бирючь — острогожск. г. с.	Короча — курск. г. с.	Полтава — полтавск. г. с.
Бобровъ — воронеж. г. с.	Кременчугъ — полтав. г. с.	Прилуки — лубенск. г. с.
Богодуховъ — харьков. г. с.	Кромы — орловск. з. н.	Путивль — сумск. г. с.
Богучары — острогож. г. с.	Куцяевскъ — изюмск. з. н.	Ромны — полтавск. г. с.
Болховъ — орловск. г. с.	Курскъ — курск. г. с.	Ростовъ-на-Дону — таганрогск. м. с.
Брянскъ — орловск. г. с.	Лебединъ — сумск. г. с.	Славносербск. изюмск. г. с.
Бѣлгородъ — курск. г. с.	Лохвица — лубенск. г. с.	Старобѣльскъ — изюмск. г. с.
Бѣлополье — сумск. г. с.	Лубны — лубенск. г. с.	Старый-Осколь — курск. г. с.
Валки — харьков. г. с.	Луганскъ — изюмск. г. с.	Суджа — курск. з. н.
Валуйки — острогожск. з. н.	Льговъ — курск. з. н.	Сумы — сумск. г. с.
Волчяскъ — харьков. г. с.	Малоархангел. — орлов. з. н.	Сѣвскъ — орловск. г. с.
Воронежъ — воронежск. г. с.	Маріуполь — таганрог. г. с.	Таганрогъ таганрогск. м. с.
Гадячь — полтавск. г. с.	Миргородъ — полтавск. г. с.	Тимъ — курск. з. н.
Грайворонъ — курск. г. с.	Мценскъ — орловск. г. с.	Трубчевскъ — орловск. г. с.
Дмитріевъ — курск. з. н.	Пахичиванъ — таганрог. м. с.	Урюпинск. ст. — усть-медвѣдницк. м. с.
Дмитровскъ — орловск. г. с.	Нижнедѣвницк. воронеж. з. н.	Усманы — воронежск. г. с.
Задонскъ — воронежск. г. с.	Нижнечерскъ — усть-медвѣдницк. м. с.	Усть-Медвѣдица — усть-медвѣдницк. м. с.
Землянскъ — воронеж. з. н.	Новый-Осколь — курск. з. н.	Фатежъ — курск. з. н.
Зеньковъ — полтавск. г. с.	Новохоперскъ воронеж. г. с.	Харьковъ — харьковск. м. с.
Зміевъ — харьков. г. с.	Новочеркасскъ — новочеркасск. м. с.	Хороль — полтавск. г. с.
Золотоноша — лубенск. г. с.	Обоянь — курск. г. с.	Цыплянскъ — усть-медв. м. с.
Изюмъ — изюмск. г. с.	Орель — орловск. г. с.	Чугуевъ — харьковск. г. с.
Ильинск. сл. новочеркас. м. с.	Острогожскъ — острогож. г. с.	Щигры — курск. з. н.
Каменск. ст. новочеркас. м. с.		
Карачевъ — орловск. г. с.		
Кобеляки — полтавск. г. с.		

Судебно-слѣдственные участки Харьковской губерніи.

Харьковскій Окружный Судъ.

Г. Харьковъ. *Первой участокъ:* весь 4-й полиц. участокъ города и половина 3-го, примыкающая къ 4-му же участку. *Второй участокъ:* весь 1-й полицейскій участокъ, весь 2-й участокъ, половина 3-го участка, прилегающая къ 1-му участку и половина 5-го полиц. участка, прилегающая къ участку. *Третій участокъ:* весь 6-й полиц. участокъ и часть 5-го отъ рѣки Лопани до линіи желѣзной дороги. Мѣстопроб. слѣдователей въ Харьковѣ.

Харьковскій уѣздъ. *Первой участокъ:* Основянская волость, Жихорская, Безлюдовская, Роганьская, Мерепанская, Коротичанская, Бабаевская, Пересѣчанская, Ольшанская, Вертѣевская, Люботинская, и, кромѣ того, къ этому участку принадлежитъ Харьковский желѣзнодорожный вокзалъ и обѣ линіи желѣз. дороги: Курско-Харьково-Азовской и Харьковско-Николаевской въ предѣлахъ г. Харькова. *Второй участокъ:* Алексѣевская волость, Веселовская, Дементеевская, Деркачевская, Должанская, Золочевская, Карасевская, Лицевая, Непокрытинская, Одноробовская, Рогозинская, Удинская, Циркуновская и Харьковская. Камера въ г. Харьковѣ.

Богодуховскій уѣздъ. *Участокъ:* г. Богодуховъ, Богодуховская волость, Больше-Писаревская, Вольновская, Ново-Рябиновская, Купьевахская, Лютовская, Матѣевская, Сѣниевская, Тарасовская, заштатный г. Краснокутскъ (вся волость), Колонтаевская, Константиновская, Мурафская, Пархомовская, Полково-Никитовская, Радовская, Рублевская и Хрущево-Никитовская. Камера въ г. Богодуховѣ.

Валновскій уѣздъ. *Участокъ:* Ново-Водолагская волость, Старо-Водолагская, Новоселовская, Огульчанская, Караванская, Знаменская, Минковская, Коломакская, Сибирковская, Грыковская, Никольско-Камышевахская, Алексѣевская, Перекопская, Старо-Мерчанская и Валковская. Камера въ г. Валкахъ.

Волчанскій уѣздъ. *Участокъ:* Волчанская волость, Волоховская, Николаевская 1-я, Ольховатская, Бозинская, Велико-Бурлуцкая, Новолаевская 2-я, Бѣло-Колодезная, Хотомлинская, Старо-Салтовская, Графско-Сельская и Шинюватская. Камера въ г. Волчанскѣ.

Змievскій уѣздъ. *Первой участокъ:* Змievская волость, Замостяевская, Тарановская, Охоченская, Гуляйпольская, Шебелинская, Алексѣевская, Нижне-Орельская, Отрадовская, Понельнинская и Преображенская. Камера въ г. Змievѣ. *Второй участокъ:* Чугуевская волость, Зароженская, Iведенская, Шелудковская, Бурлуцкая, Коробчанская, Волохо-Ярская, Балаклеяевская, Андреевская, часть Лиманской, Змievскаго уѣзда, Печенежская и Ново-Бурлуцкая, Волчанскаго уѣзда. Камера въ г. Чугуевѣ.

Изюмскій Окружный Судъ.

Изюмскій уѣздъ. *Первой участокъ:* Богородичанская волость, Бугаевская, Велико-Камышевахская, Гусаровская, Должанская, Изюмская, Брючковская, Кулинская, Мечебилловская, Петровская, Савинская, Стратилатовская, Цареборисовская, Шандроголовская и г. Изюмъ. Камера въ г. Изюмѣ. *Второй участокъ:* Г. Славянскъ, Славянская волость, Бѣллевская, Николаевская, Ямпольская, Лиманская, Алисовская, Золото-Колодезянская, Михайловская, Александровская, Гавриловская, Даниловская, Барвенковская, Курульская, Прелестенская и Черкаска. Камера въ г. Славянскѣ.

Купянский уѣздъ. *Первый участокъ:* г. Купянекъ и волости: Купянская, Петропавловская, Гусинская, Старовѣровская, Двурѣчанская, Ольшанская, Каминская, Колодязанская, Сеньковская, Песчанская и Гороховатская. Камера въ г. Купянекъ. *Второй участокъ:* Сватово-Лучковская, Нижне-Дуванская, Терновская, Кабанская, Тарасовская, Покровская, Ново-Глуховская, Мостовская, Ново-Боровская, Ново-Астраханская, Боровеньская, Барваровская и Тимоновская. Камера въ сл. Сватовой-Лучкъ.

Старобѣльскій уѣздъ. *Первый участокъ:* Александровская, Алексѣевская, Бѣлокуракинская, Бѣлолуцкая, Воеводская, Зориковская, Каминская, Кризская, Александропольская, Курячевская, Марковская, Никольская, Ново-Бѣлинская, Ново-Росошанская, Осиновская, Паятуховская, Павловская, Песчанская, Проснянская, Тянушевская, Старобѣльская, Завотинская, Шаровская и г. Старобѣльскъ. Камера въ г. Старобѣльскѣ. *Второй участокъ:* Шульгинская, Штормовская, Бѣловодская, Литвиновская, Верхне-Покровская, Евеугская, Городищенская, Бараниковская, Ново-Айдарская, Петропавловская, Стрѣльцовская, Старо-Айдарская, Трехизбевская, Колядовская, Больше-Черниговская, Боровская, Муратовская, Смольяниновская и, кромѣ того, четыре государственныхъ конныхъ завода со слободами при нихъ: Ново-Александровскій, Деркульскій, Лимаревскій и Стрѣлецкій. Камера въ г. Старобѣльскѣ.

Сумскій Окружный Судъ.

Сумскій уѣздъ. *Первый участокъ:* часть Сумъ (отъ вокзала желѣзной дороги до Покровской площади) и волости Сумскаго уѣзда: Чернетчинская, Нижне-Сыроватская, Верхне-Сыроватская, Бѣловодская, Юнаковская и Велико-Бобривская. *Второй участокъ:* часть г. Сумъ (Перекопъ, Шишкаревка, Свищи и Засумка) и волости Сумск. уѣзда: Сумская, Степковская, Писаревская, Хотѣнская, Николаевская, Ястребенская, Павловская, Рѣчанская, Ульиновская, Вировская, Терешковская и Степановская. *Третій участокъ:* зашт. г. Бѣлополье, волости Сумск. уѣзда: Бѣлопольская, Прорубская, Борожбинская и Куиновская и волости Лебединскаго уѣзда: Терновская, Аннинская, Бѣжевская, Толстинская и Тучинская.

Лебединскій уѣздъ. *Участокъ:* г. Лебединъ, зашт. г. Недригайловъ и волости Лебединскаго уѣзда: Лебединская, Недригайловская, Рябушкинская, Боровеньская, Бобровская, Червленовская, Борожбинская, Михайловская, Межиричская, Васильевская, Павленковская, Штеповская, Марковская, Верхосульская, Ольшанская и Должанская.

Ахтырскій уѣздъ. *Первый участокъ:* г. Ахтырка и волости Ахтыр. уѣзда: Ахтырская, Кириковская, Хухрянская и Котелевская; волости Лебединск. уѣзда: Чунаховская, Ясиновская и Алешнянская. *Второй участокъ:* Боромлянская вол., Тростянецкая, Жигайловская, Дерновская, Краснопольская, Бѣльчанская и Ряснянская Ахтырск. уѣзда и Велико-Исторонская, Мартыновская и Буймерская—Лебединскаго уѣзда.

Судебные слѣдователи имѣютъ мѣстопребываніе: 1-го и 2-го участка Сумск. уѣзда въ г. Сумахъ; 3-го участка—въ г. Бѣлополье; по Лебединскому уѣзду—въ г. Лебединъ; 1-го участка Ахтырскаго уѣзда—въ г. Ахтырѣ и 2-го участка того же уѣзда—въ селѣ Боромлѣ, Ахтырскаго уѣзда.

Кромѣ того, въ г. Сумахъ мѣстопребываніе судебного слѣдователя по особому важному дѣламъ.

Округа и приходы Харьковской епархіи.

Харьковская епархія въ церковно-административномъ отношеніи раздѣляется на 34 благочинническихъ округа и 745 церковныхъ приходовъ, а именно: въ *Харьковскомъ уѣздѣ* 5 благочинническихъ округовъ и 68 церковныхъ приходовъ; кромѣ того, въ *г. Харьковѣ* 19 приходовъ, со включеніемъ сюда особаго единоѣрческаго прихода и Собора, и 17 церквей безприходныхъ. Въ *Ахтырскомъ уѣздѣ* 3 благочинническихъ округа и 56 приходовъ (изъ нихъ 7 въ г. Ахтыркѣ). Въ *Богодуховскомъ у.* 2 благочинническихъ округа и 55 приходовъ (изъ нихъ 3 въ г. Богодуховѣ). Въ *Валковскомъ у.* 2 благочинническихъ округа и 36 приходовъ (изъ нихъ 5 въ г. Валкахъ). Въ *Волчанскомъ уѣзд.* 3 благочинническихъ округа и 51 приходъ (изъ нихъ 2 въ г. Волчанскѣ). Въ *Зміевскомъ у.* 3 благочинническихъ округа и 78 приходовъ (изъ нихъ 2 въ г. Зміевѣ). Въ *Изюмскомъ у.* 4 благочинническихъ округа и 85 приходовъ (изъ нихъ 2 въ г. Изюмѣ) и 3 церкви безприходныхъ. Въ *Купянскомъ у.* 2 благочинническихъ округа и 66 приходовъ (изъ нихъ 2 въ г. Купянскѣ и въ т. ч. 2 единоѣрческихъ). Въ *Лебединскомъ у.* 3 благочинническихъ округа и 56 приходовъ (изъ нихъ 6 въ г. Лебединѣ). Въ *Старобѣльскомъ у.* 5 благочинническихъ округовъ и 128 приходовъ (изъ нихъ 2 въ г. Старобѣльскѣ). Въ *Сумскомъ у.* 2 благочинническихъ округа и 58 приходовъ (изъ нихъ 7 въ г. Сумахъ). Всего въ Харьковской епархіи состоитъ церквей: 11 соборныхъ, 31 при монастыряхъ, 745 приходскихъ, 31 при казенныхъ и богоугодныхъ заведеніяхъ, 5 домовыхъ, 22 кладбищенскихъ, 21 приписныхъ безъ причта, Храмъ на мѣстѣ событ. 17 окт. 1888 г., 18 часовенъ; итого 885, въ т. ч. 482 каменныхъ и 403 дерев.

Число военно-конскихъ участковъ въ Харьков. губ.

1) Г. Харьковъ заключаетъ въ себѣ 5 уч.; 2) Харьковскій у. — 24 уч.; 3) Ахтырскій у. — 11 уч.; 4) Богодуховскій у. — 19 уч.; 5) Валковскій у. — 16 уч.; 6) Волчанскій у. — 15 уч.; 7) Зміевскій у. — 24 уч.; 8) Изюмскій у. — 31 уч.; 9) Купянскій у. — 19 уч.; 10) Лебединскій у. — 27 уч.; 11) Старобѣльскій у. — 42 уч.; 12) Сумскій у. — 23 уч. Всего 257 уч.

Призывные участки Харьковской губ. по отправленію воинской повинности.

1. гор. Харьковъ.

Городской призывной участокъ: г. Харьковъ.

2. Харьковскій уѣздъ.

Первый участокъ. (Сл. Деркачи) *). Волости: Деркачевская, Харьковская, Больше-Давиловская и Алексѣевская.

Второй участокъ. (Сл. Бабаи). Волости: Бабаевская, Безлюдовская, Меревская, Жихорская, Основянская и Роганская.

Третій участокъ. (Сл. Ольшана). Волости: Ольшанская, Вертѣевская, Коротианская, Пересѣчанская и Рогозинская.

Четвертый участокъ. (Сл. Лицы). Волости: Лицевая, Циркуновская, Веселовская, Непокрытчанская и Дементѣевская.

*) Въ скобкахъ означенъ призывный пунктъ участка.

Пятый участокъ. (Зашт. г. Золочевъ). Г. Золочевъ и волости: Золочевская, Карасевская, Одноробовская и Должанская.

3. Ахтырскій уѣздъ.

Первый участокъ. (Г. Ахтырка). Г. Ахтырка, волости: Ахтырская, Тростянецкая и Кириковская.

Второй участокъ. (Сл. Котельва). Волости: Котелевская и Хухрянская.

Третій участокъ. (Сл. Боромля). Волости: Боромлянская, Дерновская, Жигайловская и Бѣльчанская.

Четвертый участокъ. (Сл. Краснополе). Волости: Краснопольская и Ряснянская.

4. Богодуховскій уѣздъ.

Первый участокъ. (Г. Богодуховъ). Г. Богодуховъ, волости: Богодуховская, Полково-Никитская, Сѣвниевская, Хрущево-Никитовская, Больше-Писаревская, Вольновская, Лютовская и Тарасовская.

Второй участокъ. (Г. Краснокутскъ). Г. Краснокутскъ, волости: Краснокутская, Колонтаевская, Ковстантинивская, Купьевахская, Мурафовская, Пархомовская, Рандовская, Рублевская и Ново-Рибниовская.

5. Валковскій уѣздъ.

Первый участокъ. (Г. Валки). Г. Валки, волости: Валковская, Миньковская, Старо-Мерчанская и Люботинская.

Второй участокъ. (Г. Валки). Волости: Огульчанская, Ново-Водолажская, Новоселовская, Караванская, Знаменская и Старо-Водолажская.

Третій участокъ. (Г. Валки). Волости: Коломакская, Алексѣевская, Гриковская, Никольско-Комышевахская, Перекопская и Свѣжковская.

6. Волчанскій уѣздъ.

Первый участокъ. (Г. Волчанскъ). Г. Волчанскъ, волости: Волчанская, Бѣло-Колодезянская, Графскосельская и Волоховская.

Второй участокъ. (Г. Волчанскъ). Волости: Велико-Бурлуцкая, Ольховатская, Козинская, Николаевская 1-я и Николаевская 2-я.

Третій участокъ. (Сл. Печенѣги). Волости: Печенѣжская и Ново-Бурлуцкая.

Четвертый участокъ. (Г. Волчанскъ). Волости: Хотомлянская и Старо-Салтовская.

7. Зміевскій уѣздъ.

Первый участокъ. (Г. Зміевъ). Г. Зміевъ, волости: Зміевская, Замостянская, Тарановская, Охоченская, Гуляйпольская, Лиманская, Ново-Серпуховская и Ново-Борисоглабская.

Второй участокъ. (Г. Чугуевъ). Г. Чугуевъ, волости: Чугуевская, Коробчанская, Зароженская, Введенская, Шелудковская, Волохо-Ярекая и Бурлуцкая.

Третій участокъ. (Сл. Алексѣевка). Волости: Алексѣевская, Береская, Шибедниская, Преображенская, Отрадовская, Нижне-Орельская и Попельнянская.

8. Изюмскій уѣздъ.

Первый участокъ. (Г. Славянскъ). Г. Славянскъ, волости: Алисовская, Бѣлинская, Золотоколодезянская, Прелестневская, Черкасская и Славянская.

Второй участокъ. (Г. Изюмъ). Г. Изюмъ, волости: Бугаевская, Гусаровская, Изюмская, Крючковская, Купинская, Савинская и Сратилатовская.

Третій участокъ. (Сл. Шандроголовъ). Волости: Богородичанская, Поновская, Цареборисовская, Шандроголовская и Ямпольская.

Четвертый участокъ. (Сл. Барвенково). Волости: Александровская, Барвенковская, Велико-Камышевахская, Гавриловская, Даниловская, Должанская, Курульскан, Мечебиловская, Петровская и Михайловская.

9. Купянский уѣздъ.

Первый участокъ. (Г. Купянскъ). Г. Купянскъ, волости: Купянская, Петропавловская, Гусинская и Старовѣровская.

Второй участокъ. (Сл. Сеньковъ). Волости: Гороховатская, Песчанская и Сеньковская.

Третій участокъ. (Сл. Двурѣчная). Волости: Двурѣчанская, Ольшанская, Камянская и Колодежская.

Четвертый участокъ. (Сл. Покровскъ). Волости: Покровская, Тарасовская и Нижне-Дуванская.

Пятый участокъ. (Сл. Сватова-Лучка). Волости: Сватово-Лучковская, Терловская, Кабанская и Ново-Глуховская.

10. Лебединскій уѣздъ.

Первый участокъ. (Г. Лебединъ). Г. Лебединъ, волости: Лебединская, Рябушкинская, Велико-Исторонская, Буймерская, Мартыновская, Алешанская, Ясиновская, Чунаховская, Должанская и Боровеньская.

Второй участокъ. (Г. Лебединъ). Волости: Борисовская, Червасновская, Васильевская, Михайловская, Межиричская, Павленковская и Ворожбянская.

Третій участокъ. (Сл. Ольшана). Г. Недригайловъ, волости: Ольшанская, Марковская, Верхосульская, Шгеновская, Недригайловская, Толстянская, Бѣжевская, Терновская, Аннинская и Тучвинская.

11. Старобѣльскій уѣздъ.

Первый участокъ. (Г. Старобѣльскъ). Городъ Старобѣльскъ, волости: Старобѣльская, Шульгинская, Алексѣевская и Бѣлокуракинская.

Второй участокъ. (С. Бѣловодскъ). Волости: Бѣловодская, Евсугская, Баранниковская, Городищенская и Литвиновская.

Третій участокъ. (Сл. Ново-Айдаръ). Волости: Ново-Айдарская, Петропавловская, Колядовская, Трехизбенская, Старо-Айдарская, Больше-Черниговская и Штормовская.

Четвертый участокъ. (Сл. Ново-Астрахань). Волости: Ново-Астраханская, Боровская, Ново-Боровская, Мостовская, Смольниновская и Боровеньская.

Пятый участокъ. (Сл. Основа). Волости: Основская, Бѣлолуцкая, Ново-Бѣлинская, Камневская, Песчанская и Ново-Росошанская.

Шестой участокъ. (Сл. Марковка). Волости: Марковская, Никольская, Крызская, Пантюховская, Зориковская, Куричевская и Проснянская.

Седьмой участокъ. (Сл. Павловка). Волости: Павловская, Шараховская, Тимоновская, Александровская, Тянушевская и Воеводская.

12. Сумскій уѣздъ.

Первый участокъ. (Г. Сумы). Г. Сумы, волости: Сумская, Степановская, Стецковская, Терешковская и Николаевская.

Второй участокъ. (Г. Сумы). Волости: Нижне-Сыроватская, Верхне-Сыроватская, Велико-Бурлуцкая и Чернетчинская.

Третій участокъ. (Г. Сумы). Волости: Хотѣнская, Писаревская, Юнаковская, Вѣловодская, Павловская и Ястребенская.

Четвертый участокъ. (Г. Вѣлополье). Заштатный гор. Вѣлополье, волости: Вѣлопольская, Рѣчанская, Вировская, Куяновская, Ворожбинская и Прорубская.

Податные участки Харьковской губ.

Харьковская губернія раздѣляется на 14 податныхъ участковъ; каждымъ участкомъ завѣдуетъ особый податной инспекторъ.

1-й, 2-й и 3-й участки составляютъ г. Харьковъ. *4-й участокъ:* Харьковский уѣздъ (Харьковъ)*). *5-й участокъ:* Ахтырский у. (г. Ахтырка). *6-й участокъ:* Богодуховский у. (г. Богодуховъ). *7-й участокъ:* Изюмский уѣздъ (г. Изюмъ). *8-й участокъ:* Змиевский у. (г. Змievъ). *9-й участокъ:* Сумский у. (г. Сумы). *10-й участокъ:* Буянский у. (г. Буянскъ). *11-й участокъ:* Старобѣльскій у. (г. Старобѣльскъ). *12-й участокъ:* Валковский у. (г. Валки). *13-й участокъ:* Лебединский у. (г. Лебедивъ). *14-й участокъ:* Волчанский у. (г. Волчанскъ)

Судебно-мировые участки г. Харькова.

I участокъ: часть г. Харькова за рѣкою Харьковъ, начиная отъ городской черты, гдѣ дача Рашке, вдоль берега рѣки Харькова до Елинскаго пер., лѣвая сторона Елинскаго пер. до Нетеченской ул., повороти на лѣво, лѣвая сторона Нетеченской ул., до церкви св. Архангела Михаила, лѣвая сторона Змиевской ул., до черты города и влѣво по чертѣ города до первоначальнаго пункта. Камера на Никитскомъ (бывш. Савельевскій) пер., д. Сучкова № 5.

II участокъ: часть города за рѣкою Харьковъ, начиная отъ начала Елинскаго пер., по берегу рѣки Харькова до впаденія въ рѣку Лопань, затѣмъ влѣво, по берегу рѣки Лопани къ мойкамъ до черты города, далѣе влѣво, по чертѣ города до Змиевской ул., правая сторона Змиевской ул. до Нетечинской, правая сторона Нетеченской ул. до Елинскаго пер. и правая сторона Елинскаго пер. до рѣки Харькова. Въ составъ этого участка входятъ: Москалевка, Аравія и Заковка. Камера на Нетеченской набережн., д. Стрѣлянова № 9.

III участокъ: часть города за Лопанью, начиная отъ Благовѣщенскаго моста, по правой сторонѣ Благовѣщенской пл. до Благовѣщенской ул., правая сторона Благовѣщенской ул. до встрѣчи съ Тюремною пл. и затѣмъ, пройдя по Тюремной пл., къ Екатеринославской ул., все пространство направо отъ Екатеринославской ул. до окраины города. Участокъ этотъ заключаетъ въ себѣ: часть правой стороны Екатеринославской ул., начиная отъ Холодной горы до Жандармской площади, обѣ Панасовки, станцію желѣзн. дороги и Благовѣщенскій базарь. Камера на Кацарской ул., домъ Пѣтухова № 18.

IV участокъ: часть г. Харькова, начиная отъ Харьковского моста до Московской ул., правая сторона Московской ул., правая сторона Торговой пл.,

*) Въ скобкахъ обозначено мѣстожителство податнаго инспектора.

правая сторона Сергіевской пл. до Лопанскаго моста, затѣмъ отъ Лопанскаго моста—весь берегъ рѣки Лопани до окраины Песокъ, а съ другой стороны—весь берегъ рѣки Харьковъ отъ Харьковскаго моста до выѣзда на Большую Даниловку. Въ этотъ участокъ входятъ: предмѣстье Журавлевка, кладбище, Университетскій садъ и Пески. Камера на Московской ул., д. Тарихыгиной № 17.

V участокъ: отъ Харьковскаго моста, лѣвая сторона Московской улицы, лѣвая сторона Торговой пл., лѣвая сторона Сергіевской пл. до Благовѣщенскаго моста, лѣвая сторона Благовѣщенской пл., лѣвая сторона Благовѣщенской ул. до Тюремной пл., лѣвая сторона Тюремной пл. до Екатеринославской ул. и вся лѣвая сторона Екатеринославской ул. до окраины города. Въ составъ этого участка входятъ: предмѣстье Гончаровка, предмѣстье Новоселовка, Городской (Карповскій) садъ. Камера на Подольскомъ пер., д. Каранскаго Общества № 7.

Полицейскіе участки г. Харькова.

Первый участокъ.

Границы: Съ сѣверной стороны (отъ 3-го участка)—рѣка Харьковъ, начиная отъ дачи Габая до бани Гладкова. Съ западной—та же рѣка Харьковъ (отъ 3-го же участка) до (Усовскаго) Енинскаго пер., южнѣе—Енинскій пер. (лѣвая сторона), Нетечинская ул. (правая сторона отъ Енинскаго пер. до Михайловской пл.), затѣмъ Зміевская ул., лѣвая сторона до дома Поповой № 25 (со вторымъ участкомъ). Съ южной—тоже лѣвая сторона Зміевской ул. отъ д. Поповой до Бородавскаго яра (со вторымъ участкомъ) и затѣмъ земля Харьковскаго уѣзда. Съ восточной—земля, лежащая въ Харьковскомъ уѣздѣ.

Улицы и переулки: Аптекарскій, Безуглый, Богдановскій (или Ново-Александровскій), Булгаковскій, Власовскій, Вознесенская пл., Вознесенская, Вознесенскій, Воронежскій, Гимназическая наб., Глаголевскій, Дворинская ул., Дворянская наб., Енинская, Зміевская, Зміевскій въѣздъ 1-й, (ранѣе 2-й Божковскій онъ же Яблоневскій), Зміевскій въѣздъ 2-й (ранѣе 3-й Божковскій), Зміевскій въѣздъ 3-й, Зміевскій пер., Искринская, Искринскій, Искринскій въѣздъ, Клеменовская (ранѣе Дождевскій и Гофманская), Ковалевскій, Колчигинскій, онъ же Безымянный или Божковскій 1-й, Конная пл., Конная, Конюшенная, Конюшенный въѣздъ, Константиновскій, Корсиковская, Корсиковскій, Крайняя, Кремлевская, Лебединская, Малиновская, Михайловская, Михайловскій, Молочная, Монастырская, Мурмыловскій, Мурмыловскій въѣздъ 1-й, въѣздъ 2-й съ Мурмыловскаго пер., Нетечинскій (два дома), Никитинскій, Павленковскій, Пензенскій, Петинская, Петинскій, Петинскій въѣздъ (бывшій Безымянный пер.), Пороховая, Почтовый, Примѣровская, Рыжовскій, Рѣшутковскій, Салтовская, Салтовскій (онъ же Крайній), Савжаревскій, Семирадская, Семирадскій, Семирадскій въѣздъ (ранѣе Лелюковскій пер.), Сергіевская, Симоновскій, Скобелевская (Михайловская) пл., Сомовская, Старобѣльская (бывш. Рогожинская ул.), Старо-Московская, Стрѣлецкій (бывшій Масляниковскій пер.), Сычовскій, Сычовскій въѣздъ, Тамбовскій, Тарасовская, Фесенковская, Франковская, Царицинская, Чугуевская.

Второй участокъ.

Границы: Со стороны 1 участка—Зміевская ул. и Михайловская наб., затѣмъ отъ этой послѣдней, со стороны 3, 4 и 6 участковъ, прр. Харьковъ и Лопань и съ остальной стороны—Харьковскій уѣздъ.

Улицы и переулки: Александровскій, Андреевская, Аравійская пл., Аравійская, Батуринская, Бездонная, Безуглый, Богомоловскій, Вужинскій, Валерьяновская, Васильевскій, Ващенко-Васильевскій, Верхне-Казармскій, Верхне-Колодяжскій, Владимирская, Воскресенская, Воскресенскій, Газовая, Галушкинская, Георгіевская, Гимназическая наб., Гостинная, Гордѣенковская (быв. Ново-Проложенная), Грековская, Гиншевская, Дроздовскій, Единовѣрческая (быв. Карташевская), Единовѣрческій, Екатерининская, Елизаветинскій, Желѣзняковскій, Заиковская, Заиковскій, Залѣсскій, Зміевская (права сторона), Казармскій, Квиткинская, Кіевская, Костромитиновскій, Котляровская, Крохмалевскій, Лелюковскій, Лоскутный (быв. Павловскій), Малиновскій, Маломясницкая, Марьинская, Мочва, Молодая, Молчановскій, Мороховецкая, Москалевская, Миргородская, Нетеченская, наб., Нетеченская, Нетеченскій (быв. Енинскій), Нижне-Казармскій, Основанская, Полтавская, Престольный, Приходьковскій, Павлова дача, Романовскій, Рыбасовская, Рѣвинскій, Симоновскій, Сирохинская, Старо-Мясницкая, Стенная, Степная, Столярный, Сидѣльничковскій, Украинская, Финьковскій, Фонарный (быв. Усовскій), Харьковскій (быв. Костинская наб.), Цыгревскій.

Третій участокъ.

Границы: Участокъ расположенъ въ Сѣверной части города, граничитъ съ Востока и Юга рѣкою Харьковъ, съ запада: Подольскимъ пер. и Костюринскимъ, Николаевскою площадью и Сумскою улицею, а съ Сѣвера Журавлевскою, казбищемъ и городской выгонною землею.

Улицы: Басейная, Бѣлгородская, Ветеринарная, Госпитальная, Дѣвичья, Дегтярная, Донецъ-Захаржевская, Епархіальная, Журавлевская, Кузнечная, Куликовская, Каплуновская, Каразинская, Костомаровская, Кокошкинская, Мѣщанская, Максимоновская, Мирносноцкая, Московская, Николаевская, Нѣмецкая, Подгорная, Рыбная (лѣвая сторона отъ дома Сѣрикава № 11, а правая отъ Городского дома № 12 до Харьковскаго моста), Скрышницкая, Сумская (правая сторона), Садовая, Садово-Куликовская, Технологическая, Черноглазовская, Чернышовская и Шабельская.

Переулки: Армянскій, Дегтярный, Даниловскій, Журавлевскій, Инструментальный, Костюринскій (начиная отъ дома Харьковскаго Земельнаго банка № 1, лѣвая сторона (и отъ д. Людина № 15 до д. Пастуховой № 31 и правая сторона отъ д. Караимской церкви № 24 до д. Корытинныхъ № 44), Кузнечный, Каплуновскій, Мирносноцкій, Подольскій (лѣвая сторона отъ д. № 1 до д. № 25), Петровскій, Провіантскій, Петропавловскій, Слесарный, Скрышницкій, Сердюковскій, Соколинскій, Театральный и Шиловскій.

Вѣзды: Дегтярный, Петропавловскій и Шиловскій.

Площади: Мирносноцкая, Николаевская, Театральная и Харьковская набережная.

Четвертый участокъ.

Границы: Со стороны 3 участка, отъ рѣки Харьковъ вверхъ, — лѣвая сторона Подольскаго пер., черезъ Кузнечную и Рыбную ул., лѣвая сторона Костюринскаго пер., — Николаевской площ. и Сумской ул. — окачивается бараками; дальше назѣво — Университетскою землею, городской землею и землею мелкихъ владѣльцевъ Харьковскаго уѣзда; съ 5 участкомъ — по рѣкѣ Лопани до Купеческаго моста, а отъ этого мѣста съ 6 участкомъ по той же рѣкѣ до впаденія ея въ рѣку Харьковъ и частью со 2 участкомъ по рѣкѣ Харьковъ, гдѣ получаетъ начало Подольскій переулочъ.

Улицы и переулки: Банный (бывш. Конный) Бурсацкій, Бѣлобровскій, Газетный (бывш. часть Коннаго), Горинновскій, Ивановская наб., Ивановскій, Классическій, Клиническій, Ключковская, Костюринскій (правая стор. № 3-й по 4-й вкл.), Кривичный, Кузвечная (правая сторона № 2 по 22 и лѣвая № 1 по 13-й вкл.), Лопанская набер., Лопанскій, Монастырскій, Мордвиновскій, Набережный, Нечеченская наб. (нечетные нумера съ 1 по 11 вкл.), Николаевская площ. (правая сторона № 11 по 26 вкл.), Павтелеймоновскій (бывш. Грековскій), Пащенко-Тряпкинскій съѣздъ (бывш. Купеческій пер.), Песчанская, Плетневскій, Подольскій (правая сторона № 2-го—14 вкл.), Рогатинскій, Рубановскій, Рыбная площ., Рыбная (правая и лѣвая сторона съ 1 по 10 вкл.), Рымарская, Рѣчной (бывш. Бондаревскій), Сергѣевская площ., Соборная площ., Соборный, Сумская (лѣвая сторона 1—46 вкл.), Торговая площ. (№ 1 по 26 вкл.), Торговый (бывш. Цыганскій), Троицкій, Университетская, Фроловскій и Шлиный.

Пятый участокъ.

Границы: Начиная отъ Купеческаго моста, по правой сторонѣ р. Лопани до левады Ващенкова, Харьковскаго уѣзда, оттуда черезъ второй желѣзнодорожный переѣздъ, затѣмъ по лѣвой сторонѣ Сквородинской улицы, внизъ по Чистоклѣтовской ул. и Чистоклѣтовскому пер. до дачи Пащенкова, далѣе вверхъ по Ивасовскому пер. до боень Божко, — въ уѣздѣ, оттуда мимо Черкасской ул., Кузинской, Ночлежной, по правой стор. Таковой, пересѣкая Гіевскій пер., Гіевскую ул., Афанасьевскую, Всѣх-святскую и Ильинскую до Екатеринославской ул., затѣмъ по Екатеринославской ул. черезъ желѣзнодорожный мостъ до Александровской ул., поворачивая налѣво по Александровской ул. до Славянской, оттуда мимо Тюремнаго замка до Тюремной ул., потомъ въ лѣво по Тюремной ул. до Кацарской, затѣмъ по Кацарской ул. до Рождественской, на право по Рождественской черезъ Благовѣщенскую площадь мимо 2 гимназій до Купеческаго моста.

Улицы и переулки: Анненская, Афанасьевская, Андреевская Андреевскій, Альбовскій, Александровская (лѣвая сторона) Большая Панасовская, Борзый, Благовѣщенская площадь (церковь № 14, по Рождественской ул.), Верховскій, Всѣх-святская, Воложскій, Верхній (бывшій Безыменный 1-й), Гетмановская, Гіевская, съ присоединеніемъ Кузинской, Гіевскій, Гіевскій въѣздъ 1-й, Гіевскій въѣздъ 2, Гіевскій спускъ 1-й, Гіевскій спускъ 2-й, Гіевскій спускъ 3, Гіевскій спускъ 4-й, Гіевскій спускъ 5, Глухой (бывшій Безыменный 2-й), Дмитріевская (лѣвая сторона № 1 и 3, а правая сторона № 2, 4, 6 и 8-й), Дудниковская (бывшая Чернышевская), Дудниковскій, Екатеринославская (правая сторона), Ермолаевскій, Заводскій, Ильинская, Ивановскій, Кацарская (правая сторона), Кульбицкій, Кладбищенская съ присоединеніемъ Пограничной, Кладбищенскій, Кладбищенскій въѣздъ, Кузинская (бывшая Гвоздниковская), Кузинскій спускъ 1-й, Кузинскій въѣздъ 1-й, Кузинскій въѣздъ 2-й Кузинскій въѣздъ 3-й, Кузинскій въѣздъ 4-й, Куриловская, Ключковскій, Лаврентьевскій, Мало-Панасовская, Мало-Панасовскій въѣздъ, Ночлежная, (бывшая Ново-Московская), Ночлежный, Панасовскій, Пискуновскій, Рудаковскій, Рождественская, Рѣзниковскій, Сквородинская, Сквородинскій въѣздъ, Суздальскій Гостинный рядъ на Благовѣщенской площади, Славянская (правая сторона), Скривниковскій, Таковая съ присоединеніемъ Артюховской, Тюремная (лѣвая сторона № 7, 9, 11 и 13, а правая 22, 24 и 26), Тупой, Церковный, Чеботарская, Чеботарскій, Чеботарскій въѣздъ 1-й, Чеботарскій 2-й, Черниговская (ранѣе Чернышевскій пер.), Черкасская (бывшій Михайловскій пер.), Черкасскій (бывшій Ивановская), Чистоклѣтовская, Чистоклѣтовскій, Ярославская и Якубовскій.

Шестой участкоъ.

Границы: Съ 5 участкомъ отъ рѣки Донани, Купеческаго моста,—Благовѣщенскою площадью, лѣвою стороною Кацарской улицы, лѣвою стороною Тюремной улицы до Славянской, а затѣмъ лѣвою стороною Славянской, правой Александровской, правой стороною Екатеринославской улицы, начиная вверху съ № 58. Съ 4 участкомъ отъ Купеческаго моста рѣкою Донанью до впаденія ея въ рѣку Харьковъ; частью со 2 участкомъ отъ сѣвннн рѣки Донани съ Харьковомъ до Шнигилевскаго шоссе, а затѣмъ съ Харьковскимъ уѣздомъ—дачей Шнигеля, Рубановской улицей, Григоровской правой стороною, Проѣзжей правой стороною, Цѣиковской правой стороною и Еватериновской.

Улицы и переулки: Александровская правая сторона отъ № 2 по № 8 вкл., Благовѣщенская пл., (кромя церкви № 14) Благовѣщенская ул., Бондаревская, Гончаровская, Гончаровскій бульв., Гончаровка-Малая, Григоровская (лѣвая стор.) Дороховскій, Дмитрѣевская (правая стор. съ № 10 по № 34 вкл., лѣвая стор. съ № 5 по № 31 вкл.), Екатеринославская (правая сторона съ № 2 по 56 вкл., лѣвая сторона съ № 1 по 123 вкл.), Еленовская, Жандармская пл., Капустянскій, Кацарская (лѣвая сторона съ № 1 по 41 вкл.), Клещевскій, Книшевскій, Конторская, Конторскій, Леусовскій, Донанская наб., Донанскій, Семинарская (правая сторона съ № 2 по 92), Новоселовскій, Одоевскій, Паладѣевская, Проѣзжій, Проѣзжая (лѣвая сторона отъ № 1 по № 59 вкл.), Нушкардовская, Рождественская (правая сторона съ № 2 по № 12 вкл. и лѣвая съ № 1 по № 21 вкл.), Рубановская улица правая сторона отъ № 2 по № 14, лѣвая сторона, отъ № 1 по № 15), Екатеринославскій, Рудаковскій (правая сторона отъ № 2 по № 22 вкл. и лѣвая сторона отъ № 1 по № 15 вкл.), Семинарскій, Карповская, Лутейный пер., Славянская (лѣвая сторона отъ № 1 по № 3 вкл.), Тюремная площ., Тюремная ул. правая сторона отъ № 2 по № 20 вкл. и лѣвая отъ № 1 по № 3 вкл., Усовская, Цѣиковская (правая сторона отъ № 2 по № 22 вкл.), Ярославская (правая сторона отъ № 8 по № 31 вкл. и лѣвая отъ № 7 по № 36 вкл.), Сосновая (правая сторона отъ № 2 по № 26 и лѣвая сторона съ № 1 по № 15).

Чины и титула.

Высокопревосходительство: I класса: Генераль-Фельдмаршалъ, Генераль-Адмиралъ, Государственный Канцлеръ. II кл.: Генераль-отъ-Инфантерн, Кавалерн, Артилерн, Инженеръ-Генераль, Полный Генераль; Адмиралъ; Дѣйствительный Тайный Совѣтникъ.—**Превосходительство:** III кл.: Генераль-Лейтенантъ, Вице-Адмиралъ; Тайный Совѣтникъ. IV кл.: Генераль-Маюръ, Контръ-Адмиралъ; Дѣйствительный Статскій Совѣтникъ (*потомственное дворянство*).—**Высокородіе:** V кл.: Статскій Совѣтникъ.—**Высокоблагородіе:** VI кл.: Полковникъ, Капитанъ 1 ранга, Коллежскій Совѣтникъ. VII кл.: Подполковникъ, Войсковой Старшина, Гвард. Капитанъ, Капитанъ 2 ранга; Надворн. Совѣтникъ. VIII кл.: Капитанъ, Есаулъ, гвард. Штабсъ-Капитанъ, Капитанъ-Лейтенантъ; Коллежскій Ассесоръ. **Благородіе:** IX кл.: Штабсъ-Капитанъ, Штабсъ-Ротмистръ, Подъ-Есаулъ, Лейтенантъ; Титулярный Совѣтникъ (*личное дворянство*). X кл.: Поручикъ, Сотникъ; Коллежскій Секретарь. XI кл.: урядовенъ. XII кл.: Подпоручикъ, Корнетъ, Хорунжій, Мичманъ; Губернскій Секретарь. XIII кл.: Въ заваѣ арміи Прапорщикъ, Провинціальныи Секретарь. XIV кл.: Коллежскій Регистраторъ (*личное почетн. гражданство*).

Высокопреосвященство: Митрополитъ, Архіепископъ.—**Преосвященство:** Епископъ.—**Высокопреподобіе:** Архимандритъ, Игуменъ, Протоіерей.—**Преподобіе:** Іерей, Священникъ.

Періодическія изданія, издающіяся въ г. Харьковѣ.

1. „Харьковскія Губернскія Вѣдомости“. Ежедневное изданіе. Редакторъ не-
официальной части А. Я. Ефимовичъ. Петровскій пер., д. Шахова № 17.
2. „Вѣра и Разумъ“, журналъ богословско-философскій. Выходитъ 2 раза въ
мѣсяцъ. Редакторъ, ректоръ духовной семинаріи, протоіерей Іоаннъ Знаменскій.
Редакція при Харьковской духовной семинаріи.
3. „Южный Край“. Выходитъ ежедневно. Редакторъ-издатель А. А. Іозефо-
вичъ. Николаевская пл., городской домъ.—Особое прибавленіе подъ названіемъ
„Спутникъ Южнаго Края“, выходитъ по мѣрѣ накопленія матеріала.
4. „Горно-Заводскій Листокъ“. Выходитъ 2 раза въ мѣсяцъ. Редакторъ-изда-
тель С. Н. Сучковъ. Контора редакціи—Екатеринославская ул., д. Иванова № 1.
Квартира редактора Конторская ул., д. № 90.
5. „Южно-Русская Сельско-хозяйственная газета“. Выходитъ еженедѣльно.
Изданіе Харьковскаго Общества Сельскаго хозяйства. Редакторъ—предсѣдатель
Общества В. Г. Филоновъ. Благовѣщенская ул., соб. д.
6. „Ветеринарный Вѣстникъ“. Выходитъ шестью книгами въ годъ. Редакторъ
проф. П. А. Гордѣевъ. Епархіальная ул., д. Гордѣева.
7. „Харьковскій Календарь и Харьковскій Сборникъ“. Выходятъ одинъ разъ
въ годъ. Изданіе Харьковскаго Губернскаго Статистическаго Комитета. Редакторъ
В. В. Ивановъ. Мирносноцкая ул., д. № 18.
8. „Записки Императорскаго Харьковскаго Университета“. Выходитъ 4 раза
въ годъ. Редакторъ проф. Д. Н. Овслинко-Куликовскій. Въ зд. Университета.
9. „Труды Общества испытателей природы при Императорскомъ Харьковскомъ
Университетѣ“.
10. „Труды Общества физико-химическихъ наукъ“, состоящаго при Импера-
торскомъ Харьковскомъ Университетѣ.
11. „Журналъ медицины и гігіены“.
12. „Сообщенія Харьковскаго Математическаго Общества“, состоящаго при
Императорскомъ Харьковскомъ Университетѣ.
13. „Сборникъ Историко-Филологическаго Общества“, съ „Трудами Педого-
гическаго Отдѣла“ Общества, состоящаго при Х. Университетѣ.
14. „Труды и протоколы Харьковскаго Медицинскаго Общества“.
15. „Журналы и труды Харьковскаго Общества сельскаго хозяйства“.
16. „Записки Харьковскаго Отдѣленія Императорскаго Русскаго Техническаго
Общества“. Выходятъ по мѣрѣ накопленія матеріала.
17. „Сборникъ трудовъ Харьковскаго Ветеринарнаго Института“.
18. Журналъ „Современная Клиника“. Выходитъ одинъ разъ въ мѣсяцъ.
Редакторъ проф. Т. И. Богомоловъ.

Библиотеки съ книжными магазинами.

1. Бестужевой, Маріи Ивановны. Московская ул., д. Гончарова № 16.
2. Сикорской, Елены Мильхіоровны. Екатеринославская ул., д. Износковой № 18. (Французская бібліотека и продажа французскихъ и польскихъ книгъ).
3. Ободовской, Юліи Владиміровны. Сумская ул., д. Григорьевой № 16.

Библиотеки.

1. Харьковская Общественная бібліотека и бесплатный кабинетъ для чтенія. Уголь Московской ул. и Петровск. пер., д. Темпінской.
 2. Первая Харьковская бесплатная народная читальня-бібліотека Харьковского Общества распространенія въ народѣ грамотности (здѣсь же продажа народныхъ изданій Харьк. Общества грамотности). Москалевка, Васильевскій пер., д. № 10.
 3. Вторая народная читальня-бібліотека того-же Общества. Большая-Панасовка, д. Езерскаго.
 4. Третья народная читальня-бібліотека того-же Общества. Въ зданіи Харьк. Волост. Правленія на Старо-Московской ул.
 5. Библиотека и кабинетъ для чтенія Софіи Евстаф. Григорьевой. Екатеринославская ул., д. Рубинштейна № 9.
 6. Южная Театральная Библиотека Лигды Владим. Никол. Екатеринославская ул., д. Коробина № 30.
 7. Библиотека при гостинницѣ „Большая Московская“ Павченка (для живущихъ въ гостинницѣ). Ключевская ул.
- Библиотеки при Университетѣ, различныхъ учебныхъ заведеніяхъ, ученыхъ и другихъ Обществахъ для публичнаго пользованія не открыты. Библиотеки, имѣющіяся при клубѣхъ и разныхъ Обществахъ взаимнаго вспоможенія и кредитныхъ, предназначены для пользованія членовъ этихъ учрежденій.

Книжные магазины и лавки.

1. Газеты „Новое Время“ (А. С. Суворина), подъ управленіемъ Я. К. Кормилицына. Екатеринославская ул., д. Иванова № 1.
2. Юзефовича Ал-ндра Ал-ндр. подъ фирмою „книжный складъ Южнаго Края“. Николаевская площадь, городской домъ (коммиссіонерство по продажѣ изданій государственной типографіи).
3. Куколевскаго Ал-ндра Ив. Екатеринославская ул., д. Руфа № 4.
4. „Британскаго Библейскаго Общества“, подъ управленіемъ Мориссона Мих. Матв. (продажа исключительно книгъ св. писанія). Екатеринославская ул., д. Износковой № 18.
5. Винклера Ник. Сигизмунд. Московская ул., д. Тихонова № 2.
6. Пузакова Ив. Тимоф. 2 лавки: а) Торговая площ., д. Мѣщанскаго общества № 18. б) Екатеринославская ул., д. Замятиной № 2.
7. Михайлова Фед. Ив. Павловская пл., городской д. (въ Шубномъ ряду).
8. Юркова Терент. Семен. Торговая пл., д. № 2.
9. Захаровой Маріи. Старо-Московская ул., д. Харьковск. Волостн. Правл. № 8.
10. Брейтигама Пав.-Альберта Генриха. Московская ул., д. Замятина № 10. Книги на иностран. языкахъ, преимущественно на нѣмецкомъ, медицинскія и другія. — Коммиссіонерство Императорскаго Харьк. Университета и по продажѣ энциклопед. словаря Брокгауса, Абовемента на чтеніе нѣмецкихъ книгъ.

11. Дредера Ад. Гевриха. Московская ул., д. Скабичевского № 21. (Рус. книги по всѣмъ отраслямъ знанія и книги на иностранныхъ языкахъ).
12. Карчагина Ал-ндр. Дм. Московская ул., д. Иваненка № 6.
13. Югансона Франца Ал-ндр. Москов. ул., д. Иванова № 13.
14. Федоровскаго Семена Константин. Въ зданіи Харьков. Драматическаго театра.
15. Складъ книгъ и учебныхъ пособій при Харьк. Губ. Земской Управѣ. Малогончаровская ул., д. № 11.
16. Книжная торговля при Бюро Харьк. Общества сельскаго хозяйства. — Екатеринославская ул., д. Детлова.
17. Соборная лавка для продажи книгъ религіознаго и духовно-нравственнаго содержанія. Въ зданіи Успенскаго Каѳ. собора. Въ вѣденіи особаго Комитета по распространенію духовно-нравственныхъ книгъ.

Склады изданій при типографіяхъ.

1. Дарре Адольфа. Московская ул., соб. д.
2. Зильберберга Альб. Монас. Рыбная ул., д. № 28.

Продажа книгъ при писче-бумажныхъ магазинахъ.

1. Токарева Прокоф. Вас. Горяиновскій пер., д. Тамбовцева.
2. Склярова Ник. Шляпный пер., д. Тамбовцева.
3. Савицкаго Прокоф. Ив. (подъ фирмой Страхова). Шляпный пер., д. Тамбовцева.
4. Логвиненко Анны Ив. Сумская ул., д. Лысенкова.
5. Маевскаго К. При его галантерейномъ магазинѣ. Екатеринославская ул., домъ № 1.

Шкафы для книжной торговли.

1. Абрамова Лавр. Московск. ул., д. Кемпера № 9 (въ воротахъ).
2. Кладъ Ив. Благовѣщ. базаръ, въ желѣзномъ ряду.
3. Шкафъ для книгъ и газетъ на вокзалѣ К.-Х. Азовской ж. дороги.
4. 3 кіоска Константинова Федора Никол. на Николаев. площ., Торговой площ. и Университет. горѣ.

Нотные магазины.

1. Людвигъ Гергарда. Московская ул., д. Дмитрова № 20.
2. Надежды Маречекъ. Московская ул., д. Скабичевской № 21.
3. Иды Рукертъ подъ фирмою „Лира“. Московская ул., д. Университета № 16.

Торговля книгами и картинами чрезъ ходоущиковъ и офеней въ разность производится на базарахъ и во всѣхъ мѣстахъ г. Харькова, а торговля газетами чрезъ разношниковъ въ наиболѣ людныхъ мѣстахъ.

Заведенія каучуковыхъ штемпелей.

1. Шенберга Герм. Яков. Московск. ул., д. Замитиной № 10.
2. Альтмунера Юсея Гермов. Екатеринослав. ул., д. № 3.

Машинки и ручные прессы для визитныхъ карточекъ, бланковъ и конторскихъ принадлежностей.

1. Миллера Фридр. Карл. Рыбная ул., д. Иванова (и продажа гектографовъ).
2. Шенберга Герм. Яковл. Москов. ул., д. Замитиной № 10.
3. Альтмулера Йоселя Гиршов. Екатеринослав. ул., д. № 3.
4. Молчадскаго Гершена Беркова. Уг. Слесар. п. и Москов. ул., д. № 2/13.
5. Дрейшпуля Михеля Янкелева. Рыбная ул., д. № 30.
6. Кудрина С. для печатанія адресовъ торговыхъ заведеній на изготовляемыхъ имъ бумажныхъ мѣшкахъ и кулъкахъ.

Фотогравюрное и динкографическое заведеніе.

Гусева Ал-ндра Ник. Екатеринослав. ул., д. № 8.

Фотографіи.

1. Федецкаго Альф. Конст. Екатеринославская ул., д. Износковой № 18.
2. Иванцкаго Алексѣя Мих. Екатеринослав. ул., д. Гинзбурга.
3. Трофимова Елисея Фед. Старо-Московская ул., д. Колесниченко № 1.
4. Быковскаго Романа. Петечинская ул., д. № 50.
5. „Зоварди А.“ Завѣдываетъ Мих. Ив. Овчинниковъ. Петечинская ул., д. Хавайченко.
6. Сучковой Александры Федор. Старо-Московск. ул., д. Стрѣльниковой № 9.
7. Серебряна Гершенъ Шлем. Екатеринослав. ул., д. № 8.
8. Тимошенко Варвары Ив. Николаевская площ., д. Питры.
9. Тукера Ромуальда Леонард. Екатериносл. ул., д. Базилевскаго № 6.
10. Овчинникова Мих. Ив. Николаевская пл., д. Штейфона № 5.
11. Гольденберга Якова Михайлов. Москов. ул., д. Замитина.
12. Счасни А. и Шабельскаго В. Сумская ул., д. Бутова.

Типографіи и Литографіи.

1. Типографія Харьковскаго Губернскаго Правленія (и словолитня). (Петровскій пер., д. Шахова № 17).
2. Типографія ИМПЕРАТОРСКАГО Харьковскаго Университета. (Въ зданіи университета, на Университетской ул.).
3. Типо-литографія Х. М. Аршавской (бывш. М. М. Гордона), (Петровскій пер., д. Харьковскаго Университета № 16).
4. Литографія Э. Ф. Беверсдорфъ. (Рыбная ул., д. № 21).
5. Типо-литографія И. М. Варшавчика. (На углу Нѣмецкой и Николаевской ул., въ д. Гинзбурга № 1).
6. Типографія Адольфа Дарре. (Московская ул., с. д. № 19).
7. Литографія А. И. Диденковой. (Петровскій пер., д. Шаховой № 17).
8. Типо-литографія А. М. Зильберберга. (Рыбная ул., д. № 30).
9. Типо-литографія С. Г. Иванченка. (Петровскій п., д. бр. Поповыхъ № 12).
10. Типо-литографія А. И. Стенанова. (Рыбная ул., д. № 23).
11. Типо-литографія Счасни. (На уг. Сумской ул. и Никол. пл., д. № 1).
12. Типо-литографія А. С. Шмерковича. (Рыбная ул., д. № 27).
13. Типографія газ. „Южный Край“ (А. А. Юзефовича). (Николаевская пл. городской домъ).
14. Типографія товарищества „Печатня С. П. Яковлева“. (Конный пер., д. Кузнецова).

Таблица тарифныхъ постанціонныхъ разстояній Харьковско-Балашовской линіи Юго-Восточныхъ желѣзныхъ дорогъ.

Для перевозки пассажировъ, багажа и грузовъ большой и малой скорости.

	Пассаж. и грузы бол. скор.	Груз. мал. скор.		Пассаж. и грузы бол. скор.	Груз. мал. скор.
Харьковъ *)	—	—	Хрѣновая	410	383
Рогань	26	16	Таловая	438	400
Чугуевъ	50	41	Абрамовка	459	428
Граково	68	58	Еланское Колѣно	475	449
Булацелевка	89	79	Раевская	493	465
Старовѣровка	110	101	Новохоперскъ	502	483
Купянскъ Узловая	—	117	Половцево	—	492
Купянскъ городъ	132	123	Калмыкъ	526	509
Двурѣчная	149	139	Поворино	554	517
Тополи	166	157	Кардаилъ	572	544
Уразово	183	173	Байчурово	591	562
Валуйки	197	187	Туркино	608	581
Мандрово	212	202	Балашевъ (общ. съ Р.-Ур.)	630	599
Ливенки	227	217	Кисловка	146	624
Вирючь	240	231	Кривошеевка	160	137
Хлѣвище	249	240	Сватово	182	151
Алексѣевка Слобода	266	257	Кабанье	201	172
Засимовка	286	277	Кременное	220	192
Острогожскъ	308	298	Лисич. (обан. съ К.-Х.-А.)	244	211
Коротоякъ	323	313	Бутурлиновка	475	466
Лисичи	346	336	Воробьевка	505	496
Икорецъ	368	358	Калачь-Слобода	526	516
Бобровъ	392	371			

Правленіе Общества Юго-Восточныхъ желѣзныхъ дорогъ симъ извѣщаетъ, что, со дня открытія движенія на Балашово-Харьковской линіи съ вѣтвями: Купянскъ—Лисичанскъ и Таловая—Калачь—Слобода, *впередъ до отпѣтыя*, вводится нижеслѣдующій порядокъ исчисленія платъ:

1) За перевозку пассажировъ и багажа—по общему пассажирскому тарифу, введенному въ дѣйствіе съ 1 Декабря 1894 года и опубликованному въ № 585 Сборника Тарифовъ (тарифъ № 5694).

Примѣчаніе. Относительно срока введенія въ дѣйствіе сего тарифа въ прямомъ сообщеніи съ дорогами сѣти будетъ опубликовано особо.

2) За перевозку пассажировъ IV класса и ихъ багажа, а также проводниковъ, воинскихъ чиновъ и ихъ багажа, и арестантовъ и конвойныхъ—по тарифамъ №№ 5703 и 5709, опубликованнымъ въ №№ 587 и 592 Сборника Тарифовъ.

3) За перевозку чиновъ мѣстной администраціи, учащихся, переселенцевъ, паломниковъ Императорскаго Православнаго Палестинскаго Общества, евреевъ

*) Для пасс. и грузовъ больш. скорости вказалъ на Основіи и Харьковъ—говарная для грузовъ малой скорости.

переселенцевъ, эмигрирующихъ во виѣвропейскія страны, перевозокъ, отправляемыхъ Россійскимъ Обществомъ Краснаго Креста, лицъ и книгъ, отправляемыхъ Обществомъ распространенія Св. Писанія въ Россіи, книгъ, газетъ и журналовъ, продаваемыхъ на станціяхъ желѣзныхъ дорогъ, лошадей, отправляемыхъ на скачки и выставки, и для полученія противодифтеритной сыворотки, сухарей, отправляемыхъ по распоряженію Военнаго вѣдомства, экспонатомъ и грузовъ Всероссийской выставки 1896 года—по льготнымъ тарифамъ: №№ 119—93 г. (Сборн. 461), 147—93 г. (Сборн. 483), 13—94 г. (Сборн. 507), 28—94 г. (Сборн. 518), 60—94 г. (Сборн. 530), 114—94 г. (Сборн. 554), 146—94 г. (Сборн. 574), 16—95 г. (Сборн. 609), 49—95 г. (Сборн. 632), 51—95 г. (Сборн. 632), 77—95 г. (Сборн. 639) и извѣщеніе № 3433. (Сборн. 683), 79—95 г. (Сборн. 639), извѣщеніе № 3322 (Сборн. 651) и извѣщеніе № 3424 (Сборн. 681), 144—95 г. (Сборн. 670) и 157—95 г. (Сборн. 681).

4) За перевозку грузовъ съ пассажирскими и товаро-пассажирскими поѣздами—по общему для русск. жел. дорогъ тарифу № 5880, опубликованному въ № 651 Сборника Тарифовъ.

5) Къ перевозкамъ грузовъ, отправляемыхъ въ мѣстомъ сообщеніи Харьковско-Балашовской линіи съ вѣтвями, въ прямомъ ея сообщеніи съ главными линіями Юго-Восточныхъ ж. дор. и съ прочими непрерывно-связанными между собою русскими ж. дорогами, а также слѣдующихъ транзитомъ черезъ Харьковско-Балашовскую линію (если при участіи линій Харьковъ—Лиски, Лиски—Поворино, Поворино—Балашово и Купяевскъ—Лисичанскъ разстояніе между станціею отправленія чужой дороги и станціею назначенія чужой дороги окажется кратчайшимъ) *) примѣняются на общихъ основаніяхъ для прочихъ главныхъ линій Общества Юго-Восточныхъ жел. дорогъ:—тарифъ желѣзныхъ дорогъ I и II группъ № 5819, опубликованный въ № 641 Сборника Тарифовъ, и общіе для всей сѣти тарифные Своды, установленные на отдѣльные грузы, въ томъ числѣ и хлѣбные (о срокѣ введенія въ дѣйствіе прямыхъ тарифовъ на перевозку хлѣбныхъ грузовъ со станціи Балашово—Харьковской линіи до Кенигсберга, Пиллау, Мемеля, Данцига и Нейфарвассера будетъ объявлено особо).

Примѣчаніе 1. Провозныя платы по исключительнымъ тарифамъ, включеннымъ въ Своды на перевозку отдѣльныхъ грузовъ, будутъ примѣняться и въ направленіи черезъ участки Харьковско-Балашовской линіи, въ тѣхъ случаяхъ, когда новое направленіе окажется короче значащагося въ дѣйствующемъ исключительномъ тарифѣ.

Примѣчаніе 2. За провозъ крупнаго скота (быковъ, буйволловъ, воловъ и коровъ) будетъ взиматься: поштучно по 3 в. съ головы и версты; повагонно: 1) при нагрузкѣ того количества головъ, которое по § 18 правилъ (стр. 16 и 18 Свода Тарифовъ на перевозку скота, Сборникъ тарифовъ № 338, тарифъ № 4744) считается нормальнымъ и за одну голову сверхъ сей нормы—по $1\frac{1}{4}$ коп. съ головы и версты; 2) при нагрузкѣ свыше установленной нормы (по желанію отправителя) за вторую, третью и т. д. головы—по 1 в. съ головы и версты.

Примѣчаніе 3. При нагрузкѣ въ одинъ вагонъ менѣе того количества головъ рогатаго скота, которое на основаніи § 18 тѣхъ же правилъ считается для даннаго типа вагоновъ нормальнымъ, плата рассчитывается по 3 коп. съ головы и версты, но не выше повагонной платы, взимаемой за цѣлый вагонъ при нагрузкѣ его въ предѣлахъ нормы.

*) Междустанціонныя разстоянія Харьковско—Балашовской линіи см. выше.

РУКОВОДСТВО

къ устройству бесплатныхъ Народныхъ Библиотекъ и Читалень.

Въ послѣднее время не только земства и интеллигенція, но и сами крестьяне обнаруживаютъ большое стремленіе къ устройству народныхъ библиотекъ и читалень. Становится для всѣхъ очевиднымъ, что школьное обученіе даетъ человѣку лишь грамотность, т. е. средство къ дальнѣйшему приобрѣтенію знаній и развитію. Для достиженія же этой послѣдней цѣли оказывается необходимымъ учрежденіе народныхъ библиотекъ, такъ какъ никакая дешевизна книгъ, при современныхъ условіяхъ издательства, не въ состояніи замѣнить общедоступную библиотечку. Чтобы придти на помощь этому стремленію и ознакомить публику съ тѣми правилами, которымъ подлежатъ устройство, открытіе и надзоръ за библиотеками, Петербургскій и Московскій комитеты грамотности, а также и отдѣльныя лица, издали брошюры, заключающія въ себѣ практическія указанія, соотвѣтственныя узаконенія, формы уставовъ, прошеній и т. п. Основываясь на опытѣ своей дѣятельности, Харьковскій комитетъ сельскихъ библиотекъ, состоящій при Харьковскомъ обществѣ грамотности, призналъ необходимымъ, съ своей стороны, также издать подобное пособіе, имѣя въ виду, главнымъ образомъ, дать подробныя указанія на ходъ дѣлопроизводства по разрѣшенію, устройству и открытію сельскихъ библиотекъ, согласно дѣйствующимъ правиламъ и правительственнымъ распоряженіямъ. Таковыя указанія тѣмъ болѣе необходимы, что нерѣдко все дѣло устройства народной библиотечки и даже самая инициатива тормозятся, вслѣдствіе незнанія хода дѣлопроизводства, или же благое начинаніе направляется по нежелательному для учредителей пути, вслѣдствіе незнанія соотвѣтственныхъ законоположеній. Къ руководству прилагаются: правила о бесплатныхъ народныхъ читальняхъ и о порядкѣ надзора за ними, выдержки изъ устава о цензурѣ и печати, формы прошеній и приговора, примѣрные уставы, проекты инструкціи библиотекарю, правилъ сельской библиотечки и формы отчетовъ.

Гл. I.

Типы народныхъ библіотекъ.

Библіотека можетъ быть соединена съ читальнею, предоставляя посѣтителѣмъ чтеніе книгъ въ ея помѣщеніи, или ограничиться только выдачею книгъ для чтенія на дому. Открытіе одной читальни, безъ выдачи книгъ для домашняго чтенія, считается наименѣе цѣлесообразнымъ. Бесплатная народная библіотека можетъ быть открываема на общихъ основаніяхъ (см. ниже) и при платныхъ публичныхъ библіотекахъ (городскихъ, общественныхъ, частныхъ), какъ особое ихъ отдѣленіе.

Помѣщеніе для библіотеки играетъ большую роль: 1) Если народная библіотека и читальня учреждается въ частномъ или общественномъ помѣщеніи, то она находится въ вѣдѣніи Министерства Внутреннихъ Дѣлъ, которое (въ лицѣ мѣстнаго Губернатора) и даетъ разрѣшеніе на открытіе ея. 2) Если же народная библіотека устраивается въ училищномъ домѣ (т. е. въ самомъ помѣщеніи школы), то разрѣшеніе на ея открытіе и надзоръ за нею принадлежитъ Министерству Народнаго Просвѣщенія. Однако, въ тѣхъ случаяхъ, когда въ зданіи школы, но *отдѣльно* отъ самаго помѣщенія школы найдется 1—2 вполне обособленныя комнаты съ отдѣльнымъ входомъ, можно ходатайствовать передъ Губернаторомъ о разрѣшеніи на открытіе бесплатной народной библіотеки, какъ въ первомъ случаѣ, вмѣстѣ съ читальнею. Послѣдняя безусловно запрещается учебнымъ начальствомъ въ томъ случаѣ, если библіотека находится въ школьномъ помѣщеніи (см. ниже). Что же касается до школьныхъ, т. е. ученическихъ, библіотекъ, предназначенныхъ для учениковъ и состоящихъ въ вѣдѣніи Инспектора народныхъ училищъ, то относительно пользованія ими посторонними лицами не существуетъ какихъ либо общихъ правилъ и правительственныхъ распоряженій. [Замѣнить народныхъ библіотекъ онѣ не могутъ уже вслѣдствіе крайней недостаточности своего каталога, который приспособленъ лишь для читателей въ дѣтскомъ возрастѣ. 3) Если, наконецъ, народную библіотеку учреждаютъ при церквахъ, церковно-приходскихъ школахъ, при духовныхъ училищахъ, школахъ грамоты и другихъ учрежденіяхъ Духовнаго Вѣдомства, то разрѣшеніе на открытіе, утвержденіе каталога и надзоръ за такими библіотеками принадлежитъ мѣстному епархіальному начальству. Въ этомъ случаѣ ни губернская администрація, ни учебное начальство не имѣютъ касательства къ такимъ библіотекамъ, кто бы ни состоялъ учредителемъ или собственникомъ этихъ послѣднихъ: частныя лица, общества или само Духовное Вѣдомство.

Гл. II.

Безплатная народная библиотека вѣдомства Министерства Внутреннихъ Дѣлъ ¹⁾.

Учредители. Ходатайствовать передъ мѣстнымъ губернскимъ начальствомъ объ устройствѣ и открытіи народной библиотеки могутъ:

1. Частныя лица, одно или нѣсколько.

2. Товарищества, общества или компаніи (промышленныя, торговыя, сельско-хозяйственныя, желѣзно-дорожныя, общества трезвости, благотворительныя, грамотности, потребительныя и др.).

3. Общественныя и сословныя учрежденія (земства, городскія управленія, волостныя и сельскіе сходы, ремесленныя и мѣщанскія управы и др.).

Дѣлопроизводство. Прежде чѣмъ подавать прошеніе Губернатору о разрѣшеніи открыть народную библиотеку, слѣдуетъ позаботиться о присканіи благонадежнаго лица для отвѣтственнаго завѣдыванія библиотекою (см. въ приложеніяхъ «Правила о бесплатныхъ народныхъ читальняхъ и о порядкѣ надзора за ними» § 5), а также помѣщенія, денежныхъ средствъ для устройства ея и для дальнѣйшаго ея поддержанія ²⁾. Затѣмъ Губернатору подается прошеніе ³⁾, въ которомъ слѣдуетъ упомянуть: кто учредитель, гдѣ будетъ помѣщаться библиотека, кто будетъ ея отвѣтственно-завѣдующимъ и чѣмъ (какими взносами ежегоднаго содержанія отъ земства, или города, или волости, вообще учредителей или обязательными взносами собственниковъ и т. п.) обеспечивается ея дальнѣйшее существованіе («Правила» § 2). Къ прошенію обязательно приложить проектъ ⁴⁾ *устава библиотeki, который утверждается Губернаторомъ*. Такъ какъ всякія измѣненія этого устава впослѣдствіи возможны лишь съ разрѣшенія той же власти Начальника Губерніи, то понятно въ уставъ не слѣдуетъ вводить такія частности и подробности, которыя вполнѣ подлежатъ вѣдѣнію учредителей или владѣльца библиотeki (напр. правила о дняхъ и часахъ выдачи книгъ, о способѣ регистраціи посѣтителей и выдаваемыхъ книгъ, о размѣрѣ залога, о продолжительности пользованія книгою на дому, о соблюденіи тишины и вообще порядка въ библиотекѣ—читальнѣ, о назначеніи и обязанностяхъ библиотекаря, о веденіи инвентарной книги, каталога и т. п.). Всѣ эти и подобныя указанія, которыя нерѣдко подлежатъ перемѣнѣ по требованію практики, измѣнившихся условій и т. д., должны быть вводи-

¹⁾ Такъ какъ при составленіи этого „Руководства“ имѣлось въ виду преимущественно устройство сельской библиотeki, то въ нижеслѣдующемъ приведены лишь общія указанія применительно къ простѣйшему типу таковыхъ учрежденій. Желающіе же ознакомиться съ болѣе сложною организациею народныхъ библиотекъ (городскихъ) найдутъ подробныя указанія въ отчетахъ *первой бесплатной народной читальни* Харьк. Общества Грамотности (Харьковъ, Москалевка, Васильевскій пер.). Они высылаются по первому же требованію и бесплатно.

²⁾ О размѣрѣ требуемыхъ затратъ см. ниже „сметѣ“.

³⁾ Образцы прошеній приведены въ приложеніи.

⁴⁾ Образцы уставовъ приложены ниже.

мы въ 1) *библіотечныя правила для посылителей* и 2) въ *инструкцію библіотечарю*, который приглашается не иначе, какъ по соглашенію съ отвѣтственно-завѣдующимъ лицомъ. Эти правила и инструкція утверждаются учредителями библіотеки. Въ уставъ же учрежденія слѣдуетъ вводить лишь существенныя, основныя условія пользованія библіотекою (управленіе ею, безплатность, районъ дѣятельности, составъ книжнаго инвентаря и т. п.)¹⁾.

Само собою понятно, что уставы народныхъ библіотекъ должны различаться между собой, смотря по тому, кто ее учреждаетъ, гдѣ она находится, при какихъ условіяхъ и кто ею завѣдуетъ. Въ виду этого въ приложеніяхъ читатель найдетъ разные образцы примѣрныхъ уставовъ, которые могутъ быть измѣняемы и дополняемы соотвѣтственно мѣстнымъ условіямъ по желанію учредителей. При этомъ обязательно имѣть въ виду, чтобы всѣ статьи устава были вполне согласованы съ нижеприведенными «Правилами» 15 мая 1890 г.

Если прошеніе Губернатору о разрѣшеніи открытія библіотекъ подается отъ имени земства, городскаго управленія, или крестьянскаго общества, то къ нему слѣдуетъ приложить соотвѣтственное постановленіе управы или приговоръ схода, засвидѣтельствованный земскимъ начальникомъ, или удостовѣреніе отъ товарищества, компаніи и т. п.

Прежде чѣмъ разрѣшить открытіе народной библіотеки и утвердить уставъ, губернское начальство можетъ навести справки объ учредителяхъ, о мѣстныхъ условіяхъ (гдѣ предполагается открыть библіотеку), о благонадежности лица, избраннаго завѣдующимъ и т. п.

Если полученныя свѣдѣнія благопріятны, то ничто уже не мѣшаетъ разрѣшенію, и ходатайство достигаетъ желанной цѣли. Если же разрѣшеніе затягивается на долгое время, то учредителямъ слѣдуетъ навести справки: какая причина замедленія, и насколько она устранима. Таковыми причинами могутъ быть: неудачный выборъ отвѣтственно-завѣдующаго лица, отсутствіе всякаго обезпеченія для дальнѣйшаго существованія библіотеки²⁾, учрежденіе библіотеки въ школьномъ помѣщеніи (вѣдомства Министерства Народнаго Просвѣщенія), какія либо несообразности въ проектѣ устава и т. п.

Въ подобномъ случаѣ учредителямъ слѣдуетъ въ дополненіе и разъясненіе перваго подать новое прошеніе, которое должно устранить встрѣчныя препятствія; безъ этого дѣло можетъ затянуться на долгое время.

Если разрѣшеніе состоялось, и уставъ утвержденъ, то учредителямъ или ихъ уполномоченнымъ слѣдуетъ подать просьбу о назначеніи наблю-

¹⁾ Харьк. комитетъ сельск. библ. полагаетъ, что наиболѣе цѣлесообразно въ настоящее время по возможности *упрощать* весь ходъ устройства и завѣдыванія такими учрежденіями, насколько это зависитъ отъ учредителей, такъ какъ, при обратномъ условіи—при сложной организаціи этого дѣла,—тормозится, какъ показываетъ житейская практика, не только осуществленіе его, но даже и самая инициатива.

²⁾ Достаточно (для сельской библіотеки) 10—15 руб. въ годъ, ассигнуемыхъ учредителями.

дательнаго лица (согласно § 3 «Правиль» 1890 г.). Последнее избирается изъ лицъ духовнаго или учебнаго вѣдомствъ по соглашенію трехъ вѣдомствъ: гражданскаго начальства (Губернаторъ), епархіальнаго архіерея и попечителя учебнаго округа. Отсюда ясно, что назначеніе наблюдательнаго лица по необходимости вызываетъ новое промедленіе. Для того, чтобы избѣгнуть по возможности такой потери времени, слѣдуетъ, одновременно съ прошеніемъ о разрѣшеніи открытія библіотеки, просить и о назначеніи наблюдательнаго лица. При благопріятныхъ условіяхъ оба дѣла—вышеупомянутая справки и соглашеніе съ другими вѣдомствами о наблюдательномъ лицѣ—могутъ быть направлены одновременно, что значительно сокращаетъ продолжительность всего дѣлопроизводства. Окончаніемъ его служить официальное отъ губернскаго начальства извѣщеніе учредителей или ихъ уполномоченныхъ о состоявшемся разрѣшеніи на открытіе библіотеки, объ утвержденіи ея устава и о назначеніи такого-то наблюдательнымъ лицомъ.

Теперь, по требованію § 5 «Правиль» 1890 г., этому лицу для провѣрки, скрѣпленія и завѣренія предоставляется библіотечный каталогъ, составленный отвѣтственно-завѣдующимъ, и только по полученіи этого списка обратно, уже скрѣпленнымъ и завѣреннымъ, завѣдующій имѣетъ право открыть библіотеку, доведя объ этомъ до свѣдѣнія учредителей. Способъ дальнѣйшаго пополненія книжнаго инвентаря библіотеки указанъ въ §§ 5, 7 и 8 тѣхъ же «Правиль». Хотя по смыслу § 5 наблюдающія лица обязаны сами провѣрять означенный списокъ книгъ: соответствуетъ ли онъ требованіямъ § 4, т. е. допущены ли онѣ къ обращенію въ бесплатныхъ народныхъ читальняхъ этими «Правилами» (и позднѣйшими распоряженіями Министерства Народнаго Просвѣщенія), все таки, какъ показываетъ практика можетъ случиться, что наблюдательныя лица потребуютъ отъ завѣдущаго указаній, гдѣ помѣщены разрѣшенія Министерства Народнаго Просвѣщенія (именно его Ученаго Комитета) на имѣющіяся въ библіотекѣ книги. Въ противномъ случаѣ, если таковыя указанія не будутъ заготовлены заранее, то провѣрка каталога наблюдающимъ можетъ вызвать новое промедленіе.

Такимъ образомъ мы прослѣдили за ходомъ дѣлопроизводства по открытію народной библіотеки. При неблагопріятныхъ условіяхъ могутъ возникнуть разнаго рода осложненія и препятствія отъ незнанія ли соответственныхъ узаконеній, или отъ другихъ причинъ; при благопріятныхъ же—весь ходъ дѣлопроизводства упрощается и ускоряется до 1—2 мѣсяцевъ. При обычныхъ условіяхъ отъ подачи прошенія до скрѣпленія каталога проходитъ не менѣе 4—6 мѣсяцевъ.

Если учредители народной библіотеки пожелаютъ открыть отдѣленіе ея (согласно Уставу—см. приложенія), то въ этомъ случаѣ дѣлопроизводство значительно упрощается, такъ какъ отвѣтственно-завѣдующее лицо, а также и наблюдающее могутъ остаться для отдѣленія тѣ же самыя, какъ

и для первой библіотеки. Далѣе, при томъ же, нѣтъ надобности ни въ новомъ уставѣ, ни въ новомъ списокѣ книгъ, завѣряемомъ наблюдателемъ, такъ какъ книжный инвентарь отдѣленія всего правильнѣе составлять по завѣренному уже каталогу. Таковыя отдѣленія народныхъ библіотекъ, открываемыя въ предѣлахъ того же города, волости, уѣзда, на основаніи Уставовъ ихъ, разрѣшаются тою же губернской властью. Къ прошенію объ этомъ слѣдуетъ приложить утвержденный уже Уставъ, ради указаній соотвѣтственнаго ему §, и двѣ гербовыя марки 80 коп. достоинства.

Смѣта. Единовременные расходы на устройство и первоначальное обзаведеніе народной библіотеки могутъ быть весьма невелики. Для городской библіотеки вполнѣ достаточно 200—300 руб., не считая платы библіотекарю и за помѣщеніе; для сельской же можно начать даже съ 25 руб. Если при библіотекѣ предполагается устроить и читальню, то расходъ увеличивается на мебель и освѣщеніе; при одной же выдачѣ книгъ на домъ достаточно имѣть книжный шкафъ, стулъ и столъ для записыванія. Въ первомъ случаѣ понадобится цѣлая комната, во второмъ же можно ограничиться однимъ лишь ея угломъ. Главный расходъ идетъ, конечно, на книги и періодическія изданія; при этомъ слѣдуетъ имѣть въ виду, что переплетъ обходится въ $\frac{1}{5}$ — $\frac{1}{3}$ стоимости книгъ, чѣмъ меньше книгъ, тѣмъ больше (относительно) расходуется на переплетъ; непереpletенныхъ книгъ не слѣдуетъ вовсе выдавать; соединять же тонкія и дешевыя книжки въ сборники (въ общій переплетъ) ради экономіи не всегда оказывается цѣлесообразнымъ, напр., при небольшомъ числѣ книгъ въ библіотекѣ.

Такъ какъ первоначальный книжный инвентарь въ библіотекѣ можетъ быть составленъ изъ дешевыхъ изданій (въ особенности въ сельской) то на 25 руб. можно пріобрѣсти (по каталогамъ Комитета) до 190 названій, на 50—60 руб.—290 названій, на 100 руб.—380 названій, на 150 руб.—410 названій. При выборѣ книгъ слѣдуетъ имѣть въ виду § 11 Правилъ 15 мая 1890 г., т. е. составить библіотеку изъ книгъ по всѣмъ полезнымъ и важнѣйшимъ отраслямъ знаній, которыя могутъ быть распределены по слѣдующимъ отдѣламъ:

- I. Духовно-нравственный.
- II. Исторія. Историческія повѣсти и романы.
- III. Географія. Этнографія. Путешествія.
- IV. Естествознаніе. Медицина.
- V. Общественное устройство. Сельское хозяйство. Справочный.
- VI. Сказки. Разказы. Повѣсти. Романы. Періодическія изданія.

Число отдѣловъ каталога можетъ быть увеличиваемо по мѣрѣ расширенія средствъ библіотеки.

Кромѣ книгъ и переплетовъ въ смѣту входятъ еще расходы на пріобрѣтеніе: 1) канцелярскихъ принадлежностей (бумаги, чернила, перьевъ,

карандашей, тетрадей для записей абонентовъ и выдаваемыхъ книгъ, каталога, кассовой, инвентарной книги и т. п.); 2) мебели (книжнаго шкафа, столовъ и стульевъ); 3) и другихъ хозяйственныхъ принадлежностей.

Для ежегодной смѣты необходимо еще внести: 1) вознагражденіе библиотекарю; 2) плату за помѣщеніе; 3) жалованье сторожу; 4) на пополненіе книжнаго инвентаря и исправленіе переплетовъ и т. п.; 5) на страхованіе имущества библиотеки отъ огня.

Само собою разумѣется, что всѣ эти статьи расхода сильно разнятся смотря по мѣстнымъ условіямъ, или даже могутъ совсѣмъ выпасть (плата за квартиру и служащимъ). При благопріятныхъ условіяхъ—въ послѣднемъ случаѣ—для поддержанія небольшой сельской библиотеки достаточно ассигновать 10—15 руб. ежегодно.

Помѣщеніе. Въ селеніяхъ всего правильнѣе выбирать мѣсто для библиотеки при волостномъ правленіи или сельской расправѣ, или же нанять въ частномъ домѣ. Если же, за отсутствіемъ другаго помѣщенія, приходится устраивать библиотеку въ земской или церковно-приходской школѣ, или при церкви, то, какъ сказано выше, все дѣлопроизводство оказывается несоотвѣтствующимъ и ходатайство идетъ въ другія вѣдомства (см. ниже).

Покупка книгъ. При устройствѣ народныхъ библиотекъ, болѣе чѣмъ въ другихъ случаяхъ, слѣдуетъ возможно экономнѣе тратить денежные средства,—во 1) потому, что вообще, ассигнуемая на это дѣло, деньги обыкновенно представляютъ незначительныя суммы, а во 2) надо имѣть въ виду, что на каждый сбереженный рубль можно приобрести 1—2 десятка хорошихъ книжекъ¹⁾.

При выборѣ книгъ слѣдуетъ имѣть въ виду не только читателей школьнаго возраста, но и взрослыхъ грамотныхъ, а также и неграмотныхъ, которые такъ охотно присутствуютъ при чтеніи вслухъ. Какъ бы ни былъ малъ первоначальный книжный инвентарь библиотеки, въ него слѣдуетъ по возможности вводить творенія такихъ авторовъ, какъ Пушкинъ, Лермонтовъ, Гоголь, Тургеневъ, Л. Толстой, А. Толстой, Гончаровъ, Островскій, Григоровичъ, Достоевскій, Крыловъ и др.

Каталогъ. По § 4 «Правиль» 15 мая 1890 г. въ бесплатной народной библиотекѣ-читальнѣ могутъ находиться, кромѣ книгъ, издаваемыхъ правительствомъ и разрѣшаемыхъ духовной цензурой, еще книги, значащіяся въ каталогахъ: 1) ученическихъ библиотекъ низшихъ учебныхъ заведеній (Вѣдомства Мин. Нар. Пр.); 2) учительскихъ библиотекъ тѣхъ же училищъ; 3) ученическихъ среднихъ учебныхъ заведеній (гимназій, реальныхъ училищъ) того же вѣдомства. Кромѣ того §§ 6, 7, 8 «Правиль» 1890 года указываютъ на возможность и способъ пополненія библиотеки книгами, не-

1) Харьковскій комитетъ сельскихъ библиотекъ принимаетъ на себя комиссіонныя порученія по покупке и переплету книгъ для составленія сельскихъ библиотекъ. Вообще же о программѣ и задачахъ его дѣятельности см. его отчетъ за 1894 г.

вошедшими въ вышеозначенныя подраздѣленія. Независимо отъ этого Министерство Народнаго Просвѣщенія имѣеть издать общій каталогъ книгъ и повременныхъ изданій, допускаемыхъ къ употребленію въ бесплатныхъ библіотекахъ и читальняхъ (§ 4 «Правиль» 1890 г.).

Періодическія изданія. Кромѣ газетъ и журналовъ, допущенныхъ въ бесплатныя народныя читальни, могутъ получаться еще издаваемые съ разрѣшенія духовной цензуры (напр. «Церковныя Вѣдомости», «Церковный Вѣстникъ», «Кормчій», «Вѣра и Разумъ» и др.), а также издаваемые правительствомъ («Правительственный Вѣстникъ», «Сельскій Вѣстникъ», мѣстная «Губернскія Вѣдомости», «Русскій Инвалидъ», «Торгово-Промышленная Газета» и др.).

Объ отдѣлахъ каталога см. выше о «смѣтѣ».

Записи выдаваемыхъ книгъ подписчиковъ и посѣтителей читальни ¹⁾.

1. Въ библіотекѣ должна находиться тетрадь, гдѣ библіотекаръ записываетъ относительно каждаго подписчика: имя, отчество, фамилія, мѣсто жительства (это же селеніе, или сосѣдній хуторъ, деревня, господская усадьба, а въ городѣ — улица, № дома), возрастъ (малолѣтній, подростокъ, взрослый), полъ, занятіе (землепашецъ, торговецъ, фабричный рабочій, ремесленникъ, военный и др.).

Въ той же тетради записывается выдача книгъ на домъ: время выдачи, № книги по каталогу и ея названіе (достаточно имя автора). Время же возвращенія книги можно и не отмѣчать.

На основаніи этихъ записей составляется годовой отчетъ о числѣ подписчиковъ, распредѣленію ихъ по полу, возрасту, занятіямъ; о числѣ выданныхъ книгъ по разнымъ отдѣламъ каталога, о наиболѣе требуемыхъ книгахъ, о числѣ дней выдачи и. т. п.

2. Въ читальнѣ. Такъ какъ библіотечныя записи даютъ матеріалъ, достаточно характеризующій книжное чтеніе и самихъ читателей, то по читальнѣ записи можно значительно сократить и ограничиться лишь слѣдующими на каждый день открытія читальни: число посѣтителей читальни, распредѣленіе ихъ по полу и возрасту, число выданныхъ книгъ, газетъ и журналовъ. Изъ этихъ записей составляются ежемѣсячный и годовой отчеты о дѣятельности читальни. (Для городскихъ читаленъ статистическая отчетность, конечно, должна быть полнѣе; слѣдуетъ ввести рубрики: занятіе, мѣстожительство) ²⁾.

¹⁾ Что касается до подробныхъ правилъ для посѣтителей читальни и подписчиковъ библіотеки, то желающіе ознакомиться съ такими для *юродскихъ* народныхъ библіотекъ найдутъ ихъ въ отчетѣ 1-й Харьковск. безпл. нар. читальни за 1892 г. и въ Извѣщеніяхъ изъ правилъ С.-Петербургскихъ городскихъ бесплатныхъ читаленъ.

²⁾ См. отчеты Харьковскихъ бесплатныхъ народныхъ читаленъ (Общества Грамотности), Московскихъ, Петербургскихъ, Одесской читальни, Киевской, Симбирской, Нижегородской и др.

Кассовая отчетность. Въ кассовой книгѣ отмѣчаются на «приходъ»—субсидіи, денежныя пожертвованія, полученные залоги, суммы, вырученныя отъ продажи непригодныхъ книгъ и журналовъ, сборъ отъ благотворительныхъ спектаклей, публичныхъ лекцій и т. п.; на «расходъ»—уплаты за приобрѣтенныя книги, переплетъ, мебель и т. п. Стоимость книгъ потерянныхъ или сдѣлавшихся негодными къ употребленію слѣдуетъ записывать особо.

Отвѣтственно-завѣдующія лица. Права и обязанности таковыхъ лицъ, утверждаемыхъ въ этомъ званіи Губернаторомъ (см. выше), вытекаютъ изъ содержанія §§ 5, 10 и 11 «Правиль» 15 Мая 1890 г. Главное ихъ значеніе состоитъ въ томъ, что они несутъ отвѣтственность передъ мѣстнымъ гражданскимъ начальствомъ за исполненіе всѣхъ правительственныхъ распоряженій, относящихся къ устройству бесплатныхъ народныхъ читаленъ и порядку надзора за ними (§§ 5 и 9 «Правиль» 1890 г.). Къ нимъ же направляются всѣ распоряженія мѣстнаго гражданского начальства, относящіяся къ народной библиотекѣ. Ближайшее же завѣдываніе и управленіе дѣлами народной библиотеки, а также и выдача книгъ могутъ быть поручены учредителями другому лицу, но лишь по соглашенію съ отвѣтственно-завѣдующимъ. Если дѣлами народной библиотеки управляетъ назначенный учредителями совѣтъ или комиссія (согласно уставу учрежденія), то завѣдующій обязательно входитъ въ его составъ. Въ тѣхъ случаяхъ, когда лицо, утвержденное въ этомъ званіи, желаетъ сложить его съ себя и передать другому, избранному учредителями (собственниками) библиотеки, таковая замѣна можетъ послѣдовать не иначе, какъ съ разрѣшенія Губернатора, которому заблаговременно подается о томъ особое прошеніе, оплаченное 2 марками 80 коп. достоинства. Отвѣтственно завѣдующими лицами могутъ быть священникъ, учитель, сосѣдній землевладѣлецъ, староста, кто-либо изъ волостныхъ служащихъ и т. п., во всякомъ случаѣ лицо вполне благонадежное.

Наблюдательныя лица. Значеніе и права таковыхъ лицъ опредѣлены въ §§ 3, 5, 6, 9 и 11 «Правиль» 1890 г. Главная ихъ обязанность состоитъ въ надзорѣ за тѣмъ, чтобы въ библиотекѣ, т. е. каталогѣ, не находились бы книги и повременныя изданія, непринадлежащія къ числу разрѣшенныхъ къ обращенію въ бесплатныхъ народныхъ библиотекахъ-читальняхъ. Такъ какъ таковыя лица не имѣютъ какихъ-либо начальственныхъ правъ по отношенію къ народнымъ библиотекамъ, то о замѣченныхъ ими нарушеніяхъ правилъ и узаконеній они лишь доносятъ своему начальству, которое передаетъ таковое донесеніе на распоряженіе Губернатора. Вторая важная обязанность наблюдающаго лица заключается въ томъ, что оно при особомъ своемъ представленіи препровождаетъ непосредственно въ ученый комитетъ Министерства Народнаго Просвѣщенія составляемые завѣдующимъ читальнею списки новыхъ книгъ, еще невошедшихъ въ число разрѣшен-

ныхъ для бесплатныхъ народныхъ библиотекъ (§ 4 «Правиль» 1890 г.), но пожертвованныхъ или предположенныхъ къ покупкѣ, на которыя этимъ путемъ испрашивается подлежащее разрѣшеніе. Что же касается до управленія дѣлами народной библиотеки (покупки книгъ, ихъ выдачи, хозяйственнаго завѣдыванія, назначенія условій пользованія со стороны населенія дней и часовъ выдачи и т. п.), то наблюдающее лицо, какъ таковое, совершенно непричастно ко всему этому. По всѣмъ этимъ дѣламъ народная библиотека подчинена гражданскому начальству, которое вѣдаетъ таковыя учрежденія черезъ особыхъ своихъ чиновниковъ, которымъ порученъ надзоръ за типографіями, библиотеками и книжными лавками.

Выше уже было указано, что наблюдающія лица избираются начальствомъ изъ числа лицъ духовнаго или учебнаго (гражданскаго) вѣдомствъ.

Гл. III.

Бесплатная народная библиотека Вѣдомства Министерства Народнаго Просвѣщенія.

Бесплатная публичная библиотека, учреждаемая въ училищномъ домѣ или вообще въ помѣщеніи школы этого вѣдомства, подлежитъ дѣйствию иныхъ правилъ, исходящихъ отъ Совѣта Минист. Народ. Просв. (1867). На учрежденіе таковой библиотеки испрашивается разрѣшеніе указаннаго Министерства, причемъ: 1) выборъ книгъ воиолнѣ зависитъ отъ усмотрѣнія училищнаго начальства, т. е. инспектора или директора народныхъ училищъ, которые вправѣ удалить изъ библиотеки книги даже изъ числа разрѣшенныхъ ученымъ комитетомъ Минист. Народ. Просв. для пользованія въ бесплатныхъ народныхъ читальняхъ, и 2) публика ни въ какомъ случаѣ не можетъ быть допускаема къ чтенію книгъ въ помѣщеніи библиотеки, а пользуется книгами лишь для чтенія на дому; книги же должны быть выдаваемы въ опредѣленные дни и часы и отнюдь не въ теченіе класснаго времени (Журналъ Совѣта Минист. Народ. Просв. 30-го Января 1867 г., № 22, ст. IV и циркуляръ 12 Сентября 1867 г. ¹⁾)

Прошеніе о разрѣшеніи на устройство и открытіе таковой библиотеки, съ приложеніемъ проекта устава и приговора или постановленія общественнаго, или иного учрежденія, или частныхъ лицъ подается на имя инспектора, или директора народныхъ училищъ, или уѣзднаго училищнаго Совѣта. Затѣмъ съ заключеніемъ губернскаго училищнаго начальства оно направляется въ Министерство Народн. Просв. Въ виду того, что таковыя народныя библиотеки («при-школьныя») находятся въ вѣдѣніи дирекціи на-

¹⁾ См. сводъ главнѣйшихъ законоположеній о начальныхъ народныхъ училищахъ, сост. П. А. Анисимовъ, ч. 1-я, изд. 3-е, стр. 73, прим. а, а также Педагогическій календарь на 1892—93 г., сост. В. А. Воскресенскимъ, стр. 54.

родныхъ училищъ, отъ которой вполне зависитъ ходъ и направленіе ходатайства о разрѣшеніи, слѣдуетъ имѣть въ виду, что въ подобныхъ случаяхъ составленіе каталога, устава и правилъ библиотеки возможно лишь по соглашенію съ училищнымъ начальствомъ. Въ нѣкоторыхъ губерніяхъ последнее само выработало уставы и каталоги публичныхъ «при-школьныхъ» библиотекъ, и учредители уже не имѣютъ надобности и даже права составлять таковыя новыя. Въ виду того, что мнѣнія и воззрѣнія училищнаго начальства и учредителей библиотеки по предмету устройства бесплатныхъ народныхъ библиотекъ могутъ и не совпадать, и такъ какъ очень часто школы оказываются наиболѣе удобнымъ мѣстомъ или даже единственно возможнымъ для помѣщенія библиотеки въ селеніяхъ, — оказывается необходимымъ предварительное соглашеніе учредителей и дирекціи народныхъ училищъ по поводу каталога, устава и правилъ учреждаемой бесплатной, при-школьной библиотеки.

Гл. IV.

Школьныя библиотеки.

Выше уже было указано, что при низшихъ училищахъ существуютъ двоякаго рода библиотеки: *ученическая* или собственно школьная и 2) *учительская* съ нѣскольکو болѣе расширеннымъ каталогомъ. Если для пользованія всему мѣстному сельскому населенію съ разрѣшенія училищнаго начальства предоставляется *школьная* библиотека, то выборъ книгъ въ ней оказывается крайне ограниченнымъ и совершенно непригоднымъ для взрослыхъ, такъ какъ таковая школьная библиотека составляется исключительно изъ книгъ, предназначенныхъ только для учениковъ, т. е. малолѣтнихъ. Само собою понятно, что такая библиотека никоимъ образомъ не можетъ служить дѣлу распространенія книжнаго чтенія среди сельскаго взрослоаго населенія такъ, какъ это достижимо публичною библиотекою. Что же касается *учительской* библиотеки при низшихъ учебныхъ заведеніяхъ, то: во 1) сколько нибудь сносно составленная таковая библиотека предоставляетъ собою большую рѣдкость, во 2) въ нее допущены далеко не всѣ книги, разрѣшенныя для ученическихъ библиотекъ среднихъ учебныхъ заведеній и для бесплатныхъ народныхъ читаленъ, и въ 3) мѣстное училищное начальство имѣетъ полное право во всякое время прекратить выдачу книгъ изъ этой библиотеки (равно какъ и изъ ученической) постороннимъ лицамъ, т. е. мѣстному населенію. Наконецъ, какъ сказано выше, устройство *читальни* въ школьномъ помѣщеніи безусловно воспрещается.

Гл. V.

Безплатныя народныя бібліотеки Духовнаго Вѣдомства.

Было уже указано—въ какихъ случаяхъ народныя бібліотеки поступаютъ въ вѣдѣніе Духовнаго Вѣдомства (§ 1 прим. 2 «Правиль» 15 мая 1890 г.). Вмѣстѣ съ тѣмъ таковыя бібліотеки уже не подлежатъ дѣйствию «Правиль» 15 мая 1890 г. Прошеніе о разрѣшеніи на открытіе и устройство народной бібліотеки съ приложеніемъ устава и приговора (или постановленія) подается на имя епархіальнаго архіерея. Весьма полезно, ради сокращенія дѣлопроизводства, представлять при этомъ мнѣніе мѣстнаго священника и его отзывъ о лицѣ, избранномъ учредителями для завѣдыванія бібліотекою. Каталогъ бібліотеки вполнѣ зависитъ отъ усмотрѣнія епархіальнаго начальства или священника, назначеннаго для наблюденія за бібліотекою. При благопріятныхъ условіяхъ, при ней, съ разрѣшенія епархіальнаго архіерея, можетъ быть открыта и читальня, даже и въ школьномъ помѣщеніи (для внѣ класснаго времени).

1-е приложеніе.

Правила о бесплатныхъ народныхъ читальняхъ и о порядкѣ надзора за ними.

(Составлены на основаніи пункта 3-го примѣчанія къ ст. 175 уст. о ценз. и печати и Высочайшихъ повелѣній: 12-го іюля 1867 г., 17-го декабря 1871 г. и 4-го февраля 1888 г. и утверждены Министромъ Внутреннихъ Дѣлъ 15-го мая 1890 года).

§ 1. Учреждаемыя въ городахъ, посадахъ и селеніяхъ бесплатныя народныя читальни подлежатъ, относительно порядка ихъ открытія, завѣдыванія и закрытія, общимъ правиламъ, постановленнымъ въ уставѣ о цензурѣ и печати (ст. 175 и примѣчаніе къ оной, по изд. 1886 г.) о публичныхъ бібліотекахъ и кабинетахъ для чтенія ¹⁾. Сверхъ того, бесплатныя народныя читальни, относительно надзора за ними и содержимыхъ ими книгъ, подчиняются особымъ правиламъ, ниже сего означеннымъ.

Примѣчаніе 1. Дѣйствию настоящихъ правилъ подлежатъ все открытаемыя для бесплатнаго пользованія книгами заведенія, подъ какимъ бы названіемъ они ни существовали и къъ бы ни были учреждаемы, за исключеніемъ тѣхъ, о которыхъ сказано во 2-мъ примѣчаніи къ сей статьѣ. Мѣстнымъ начальствамъ, отъ которыхъ зависитъ разрѣшеніе на открытіе читальнь (ст. 175 и 158 уст. о ценз. и печ. изд. 1886 г.), предоставляется примѣнять дѣйствию настоящихъ правилъ и къ такимъ платвымъ бібліотекамъ для чтенія и читальнямъ, которыя, по незначительности взимаемой ими платы и по другимъ условіямъ пользованія находящимися въ нихъ книгами, привлекаютъ читателей преимущественно изъ лицъ низшихъ сословій и изъ воспитанниковъ среднихъ и низшихъ учебныхъ заведеній.

¹⁾ См. далѣе.

Примѣчаніе 2. Духовныя лица и учрежденія, открывающія читальни при монастыряхъ, церквахъ, школахъ церковно-приходскихъ, школахъ грамоты и другихъ духовно-учебныхъ и благотворительныхъ учрежденіяхъ духовнаго вѣдомства, испрашиваютъ на сіе разрѣшеніе епархіальнаго архіерея, и таковыя читальни, состоя въ вѣдѣніи епархіальнаго начальства, дѣйствию сихъ правилъ не подлежатъ.

§ 2. Городскія общественныя управленія, земскія и сословныя учрежденія, а равно и частныя общества, товарищества и лица, желающія открыть бесплатную читальню, при испрашиваніи надлежащаго на то разрѣшенія, обязаны: а) представить проектъ устава или правилъ, опредѣляющихъ назначеніе читальни и условія пользованія ею и б) указать, гдѣ именно будетъ находиться читальня, на какія средства она учреждается и чѣмъ обеспечивается дальнѣйшее ея существованіе.

§ 3. Ближайшій надзоръ за бесплатными народными читальнями въ каждой мѣстности возлагается на одно или нѣсколько лицъ учебнаго или духовнаго вѣдомства, по мѣстнымъ удобствамъ и по соглашенію гражданскаго начальства, дающаго разрѣшеніе на открытіе читальни, съ попечителемъ учебнаго округа и епархіальнымъ архіереемъ.

§ 4. Бесплатныя народныя читальни могутъ имѣть у себя только тѣ книги и повременныя изданія, которыя будутъ одобрены для нихъ ученымъ комитетомъ Министерства Народнаго Просвѣщенія. Для этой цѣли сіе министерство, по соглашенію съ духовнымъ вѣдомствомъ, имѣетъ издать каталогъ книгъ и повременныхъ изданій, допускаемыхъ къ употребленію въ бесплатныхъ читальныхъ. До изданія сего каталога читальни могутъ имѣть у себя лишь слѣдующія книги: а) книги, значащіяся въ издаваемыхъ Министерствомъ Народнаго Просвѣщенія каталогахъ книгъ для употребленія въ ученическихъ библіотекахъ *среднихъ и низшихъ* учебныхъ заведеній и въ учительскихъ библіотекахъ *низшихъ* учебныхъ заведеній вѣдомства сего министерства; б) книги, кои будутъ одобрены Министерствомъ Народнаго Просвѣщенія для обращенія въ читальныхъ независимо отъ книгъ, упоминаемыхъ въ предыдущемъ пунктѣ; в) книги, указанныя духовнымъ вѣдомствомъ православнаго исповѣданія для употребленія въ церковно-приходскихъ школахъ и допущенныя въ церковныя библіотеки; г) всѣ книги и журналы, издаваемые съ разрѣшенія духовной цензуры и вообще духовнаго начальства, за исключеніемъ тѣхъ, кои будутъ признаны духовнымъ вѣдомствомъ непригодными для народныхъ бесплатныхъ читальней; д) книги и журналы, издаваемые правительствомъ и ж) изъ свѣтскихъ газетъ и журналовъ, издаваемыхъ частными лицами и учрежденіями, тѣ, кои будутъ указаны Министерствомъ Народнаго Просвѣщенія по соглашенію съ оберъ-прокуроромъ Святѣйшаго Синода.

§ 5. Для каждой читальни, разрѣшенной къ учрежденію, прежде открытія оной, лицо, назначенное для отвѣтственнаго завѣдыванія ею, составляетъ каталогъ или списокъ всѣхъ имѣющихся въ читальнѣ книгъ и журналовъ изъ числа указанныхъ въ предыдущей статьѣ, съ обозначеніемъ въ спискѣ полнаго заглавія каждой книги, именно: ея названія, года и мѣста напечатанія, имени автора или издателя. Списокъ этотъ представляется лицу, коему поручено наблюденіе за читальнею, и послѣднимъ, по провѣркѣ, скрѣпляется по листамъ и завѣряется особою подписью на послѣднемъ листѣ, съ указаніемъ числа, мѣсяца и года подписи. По полученіи завѣреннаго такимъ образомъ списка книгъ читальни, завѣдующее оною лицо открываетъ читальню для общаго пользованія. По мѣрѣ приобрѣтенія для читальни новыхъ книгъ и изданій изъ числа указанныхъ въ § 4-мъ настоящихъ правилъ таковыя вносятся дополнительно въ упомянутый списокъ, съ разрѣшенія наблюдающаго лица и за его скрѣпою и подписью, согласно вышеуказанному.

§ 6. Дѣйствіе настоящихъ правилъ простирается и на существующія уже народныя безплатныя читальни. На этомъ основаніи лица, завѣдывающія сими читальнями, составляютъ списки всѣмъ имѣющимся въ нихъ книгамъ, изъ числа указанныхъ въ § 4-мъ, и представляютъ эти списки для разсмотрѣнія и надлежащаго подписанія наблюдающаго за читальнями. Если бы въ существующей уже читальнѣ оказались книги не изъ числа указанныхъ въ § 4-мъ, то таковымъ книгамъ лицо, завѣдывающее читальнею, составляетъ особый списокъ, который препровождается для разсмотрѣнія въ ученый комитетъ Министерства Народнаго Просвѣщенія наблюдающимъ за читальнею лицомъ, при особомъ представленіи. Означенные въ семъ параграфѣ списки должны быть составлены не далѣе двухмѣсячнаго срока со времени объявленія настоящихъ правилъ лицу, завѣдывающему читальнею.

§ 7. Если на средства читальни предполагается пріобрѣсти покупкою, или въ оную будутъ пожертвованы книги и повременныя изданія, не изъ числа указанныхъ въ § 4-мъ, то списки таковыхъ книгъ представляются на разсмотрѣніе ученаго комитета Министерства Народнаго Просвѣщенія порядкомъ, указаннымъ въ § 6-мъ.

§ 8. По полученіи указанія Министерства Народнаго Просвѣщенія о книгахъ, представленныхъ, на основаніи §§ 6 и 7 настоящихъ правилъ, на разсмотрѣніе ученаго комитета Министерства Народнаго Просвѣщенія, тѣ изъ сихъ книгъ, кои окажутся допущенными къ употребленію въ данной читальнѣ и имѣются уже въ оной, заносятся къ списку книгъ читальни порядкомъ, указаннымъ выше; книги же, недопущенныя къ употребленію въ читальнѣ, немедленно устраняются изъ оной, если дотолѣ въ ней находились.

§ 9. Лица, наблюдающія за читальнями, обязаны слѣдить, чтобы въ читальняхъ не были въ обращеніи никакія другія книги и повременныя изданія, кромѣ записанныхъ въ списки, завѣренныя сими лицами, и чтобы читальни не служили для посѣтителей оныхъ мѣстами для собраній, совѣщаній и другихъ дѣйствій, чуждыхъ назначенію читаленъ или нарушающихъ въ нихъ должный порядокъ. Въ случаѣ нарушенія сказанныхъ правилъ или обнаруженія какихъ-либо иныхъ безпорядковъ въ читальняхъ, лица, имѣющія за ними наблюденіе, доносятъ о томъ своему начальству, то-есть попечителю учебнаго округа или архіерею, которые передаютъ таковыя донесенія, со своимъ по онымъ заключеніемъ, на распоряженіе губернаторовъ, а въ столицахъ—С. Петербургскаго Градоначальника и Московскаго Генералъ-Губернатора.

§ 10. Всѣ распоряженія мѣстныхъ гражданскихъ начальствъ относительно читаленъ объявляются лицамъ, ими завѣдывающимъ, а въ случаѣ надобности—и ихъ учредителямъ, и приводятся въ исполненіе чрезъ инспекторовъ типографій и книжной торговли, гдѣ таковыя положены по штату (ст. 157 уст. о ценз. и печ.), въ прочихъ же мѣстахъ чрезъ чиновниковъ, назначаемыхъ губернаторами для надзора за типографіями и книжною торговлей, или чрезъ городскую и уѣздную полицію. О таковыхъ распоряженіяхъ мѣстные гражданскіе начальники сообщаютъ, для свѣдѣнія, попечителю учебнаго округа и епархіальному архіерею, а чины инспекторскаго надзора или полиціи, приводящіе сіи распоряженія въ исполненіе, уведомляютъ о нихъ лицъ, которымъ ввѣренъ надзоръ за читальнями, и, по возможности, приводятъ въ исполненіе въ присутствіи сихъ послѣднихъ.

§ 11. Наблюдающіе за читальнями и завѣдывающіе оными, при выборѣ книгъ и изданій для читаленъ, принимаютъ въ соображеніе какъ средства читаленъ, такъ и образовательныя и воспитательныя потребности влзшихъ сословій мѣстнаго городского населенія, образъ жизни и занятія ихъ, избѣгая при этомъ односторон-

наго подбора книгъ по извѣстнымъ отраслямъ знаній въ ущербъ книгамъ религіозно-правственнаго, патріотическаго и вообще назидательнаго содержанія.

2-е приложение.

Уставъ о цензурѣ и печати (изд. 1890 г.).

Ст. 158. Желающіе завести типографію, литографію, металлографію или другое подобное заведеніе для тисненія буквъ и изображеній должны получить на то дозволеніе: въ городѣ С.-Петербургѣ—отъ мѣстнаго Градоначальника, въ городѣ Москвѣ—отъ мѣстнаго Генераль-Губернатора, въ прочихъ мѣстахъ—отъ Губернаторовъ.

Ст. 159. Разрѣшеніе, данное на открытіе типографіи или другаго заведенія указаннымъ въ предшедшей статьѣ порядкомъ, сохраняетъ силу въ продолженіи двухъ лѣтъ; если же заведеніе къ истеченію этого срока не приведется въ дѣйствіе, то на открытіе его требуется новое разрѣшеніе.

Ст. 160. Передача типографій, литографій и металлографій отъ одного лица къ другому допускается не иначе, какъ съ разрѣшенія того же начальства, которому предоставлено давать дозволеніе на ихъ открытіе.

Ст. 175. Заводить книжные магазины, лавки и кабинеты для чтенія предоставляется частнымъ лицамъ, равно какъ и акціонернымъ компаніямъ или товариществамъ, тѣмъ-же порядкомъ, который опредѣленъ для открытія типографій, литографій и тому подобныхъ заведеній.

Примѣчаніе. Въ 1884 году, по отношенію къ открытію и содержанію публичныхъ библиотекъ и кабинетовъ для чтенія установлены, въ видѣ временной мѣры, слѣдующія правила: 1) желающіе открыть библіотеку или кабинетъ для чтенія, при заявленіи подлежащей власти своего по сему предмету ходатайства, обязаны указать, кто именно будетъ считаться въ заведеніи отвѣтственнымъ лицомъ. По открытіи библіотеки или кабинета для чтенія, замѣна одного отвѣтственнаго лица другимъ можетъ послѣдовать также не иначе, какъ съ разрѣшенія власти, выдавшей дозволеніе на открытіе; 2) начальствующія лица, коимъ предоставлена власть разрѣшать открытіе библиотекъ и читаленъ, въ случаѣ возникающаго у нихъ сомнѣнія въ политической благонадежности уполномоченныхъ на управленіе сими заведеніями лицъ и вообще всѣхъ служащихъ при оныхъ, обязаны собственной властью устранивать этихъ лицъ изъ библиотекъ и кабинетовъ; 3) Министру Внутреннихъ Дѣлъ предоставляется право: а) указывать мѣстнымъ начальствамъ тѣ произведенія печати, которыя не должны быть допускаемы къ обращенію въ публичныхъ библиотекахъ и общественныхъ читальняхъ и б) закрывать всякаго рода публичныя библиотеки и общественныя читальни въ случаѣ призванной въ томъ необходимости. Сямъ же порядкомъ производится открытіе городскихъ и общественныхъ публичныхъ библиотекъ. Исключеніе дѣлается только для читаленъ и библиотекъ клубовъ и общественныхъ собраній, имѣющихъ свои утвержденныя Правительствомъ Уставы (изд.).

Ст. 176. Лица, получившія право на учрежденіе книжнаго магазина или лавки, или кабинета для чтенія, обязаны заявить въ городѣ С.-Петербургѣ—Канцеляріи С.-Петербургскаго Градоначальника, въ городѣ Москвѣ—Канцеляріи Тамашнаго Генераль-Губернатора, а въ прочихъ мѣстахъ—Канцеляріямъ Губернаторовъ, гдѣ именно будутъ находиться эти заведенія и кто долженъ считаться отвѣтственнымъ въ каждомъ изъ оныхъ лицомъ.

Ст. 179. Книжные магазины, лавки и кабинеты для чтенія имѣютъ право держать у себя и продавать или давать въ чтеніе всѣ незапрещенныя изданія, напечатанныя въ Россіи на русскомъ или иностранномъ языкахъ, а изъ числа книгъ, напечатанныхъ за границею на русскомъ и иностранныхъ языкахъ, всѣ тѣ, кои не значатся въ общемъ каталогѣ запрещенныхъ книгъ (ср. ст. 175 прим., п. 3). Правило сіе распространяется и на продающихъ книги на улицахъ и площадяхъ, или въ разносъ.

3-е приложение А).

1. Форма прошенія о разрѣшеніи на открытіе безплатной народной читальни или сельской библіотеки частными лицами.

Его Превосходительству,

Господину Начальнику (такой-то) губерніи.

Гербовая
марка
80 коп.

Гербовая
марка
80 коп.

Такого-то или такихъ-то

(званіе, имя, отчество и фамилія).

ПРОШЕНІЕ.

Желая открытъ безплатную народную читальню (или библіотеку) въ такомъ мѣстѣ (обозначить точно уездъ, волость, селеніе; а въ городѣ — участокъ, улицу, домъ), честь имѣю (имѣемъ) покорнѣйше просить Ваше Превосходительство о разрѣшеніи мнѣ (намъ) на открытіе и содержаніе упомянутой читальни и объ утвержденіи такого-то (званіе, имя, отчество и фамилія) отвѣтственнымъ завѣдующимъ лицомъ. Означенное учрежденіе устраивается и будетъ содержаться на такія-то средства (указать обезпечивающій постоянный ихъ источникъ, напр. ежегодныя взносы уредителей или членовъ, ежегодная субсидія отъ учрежденій). Вместѣ съ тѣмъ, имѣю (имѣемъ) честь покорнѣйше просить Ваше Превосходительство о назначеніи наблюдательнаго лица для открываемой читальни, согласно § 3 Правилъ о безплатныхъ народныхъ читальняхъ, утвержденныхъ Г. Министромъ Внутреннихъ Дѣлъ 15 Мая 1890 г.

При семъ прилагается для утвержденія проектъ устава читальни, составленный соотвѣтственно требованіямъ означенныхъ Правилъ 15 Мая 1890 г.

Подпись (Подписи)

Годъ, число, мѣсяць.

Мѣсто жительства лица,
(лицъ) подписавшаго
прошеніе.

3-е приложение В).

2. Форма прошенія отъ сельскаго общества (въ такомъ же родѣ отъ городской думы и отъ земства).

Его Превосходительству,

Господину Начальнику (такой-то) губернии.

Уполномоченнаго отъ (такого-то) сельскаго общества

(такой-то) волости (такого-то) уѣзда

(званіе, имя, отчество и фамилія).

ПРОШЕНІЕ.

Представляя при этомъ приговоръ (такого-то) сельскаго общества (такой-то) волости, засвидѣтельствованный въ (такомъ-то) волостномъ правленіи года _____ мѣсяца числа _____ за № _____, и утвержденный Г-вомъ Земскимъ Начальникомъ (такого-то участка и уѣзда), честь имѣю покорнѣйше просить Ваше Превосходительство о разрѣшеніи открыть (въ такомъ-то мѣстѣ) общественную народную читальню (или библіотеку), для отвѣтственнаго завѣдываніи которой избранъ такой-то (званіе, имя, отчество и фамилія). Означенная читальня учреждается и дальнѣйшее ея существованіе обезпечивается на счетъ общественныхъ или мірскихъ суммъ. Вмѣстѣ съ тѣмъ, имѣю честь покорнѣйше просить о назначеніи наблюдательнаго лица, согласно § 3 Правилъ о безплатныхъ народныхъ читальняхъ отъ 15 Мая 1890 года.

При семъ прилагаются для утвержденія проектъ устава открываемой читальни (или библіотеки), составленный соотвѣственно требованіямъ вышеозначенныхъ Правилъ.

(Подпись)

(Годъ, мѣсяцъ, число).

Мѣсто жительства
уполномоченнаго.

4-е приложение.

Форма существенной части волостного (сельскаго) Приговора по поводу устройства сельской библіотеки.

Такого-то года, числа, мѣсяца, нижеподписавшіеся старосты, выборные, домохозяева такихъ-то селъ, волости, въ такомъ-то числѣ, бывъ собраны на волостной (сельской) сходы, гдѣ между прочимъ, имѣли подробное сужденіе о необходимости устроить (тамъ-то) бесплатную общественную библіотеку, чтобы дать возможность грамотнымъ жителямъ нашей волости (общества) не забывать грамоты, а также приобрѣтать полезныя свѣдѣнія, необходимыя для просвѣщенія и для занятій сельскимъ хозяйствомъ, ремеслами и друг. Кромѣ того, имѣя въ виду, что настоятельная потребность въ книжномъ чтеніи давно уже признается среди нашего населенія, мы, по достаточномъ обсужденіи этого важ-

наго дѣла, симъ приговоромъ постановили: 1) просить губернское начальство о разрѣшеніи устроить общественную бібліотеку съ читальнею при оной (въ такомъ то мѣстѣ); 2) назначить единовременно на устройство ея (столько) руб. сер. изъ (такого-то) капитала и ежегодно на содержаніе ея (примѣрно) 25 р. с.; 3) избрать (такого то) для отвѣтственнаго завѣдыванія бібліотекою, согласно требованія правительственнаго распорихенія; 4) уполномочить (такихъ то лицъ, примѣрно 3 или 4 изъ своего общества или даже постороннихъ) для ходатайствованія разрѣшенія начальства на открытіе бібліотеки, для составленія устава ея и, когда получитсѣ разрѣшеніе, для устройства ея и завѣдыванія; вмѣстѣ съ тѣмъ, нашимъ уполномоченнымъ разрѣшается приглашать свѣдущихъ лицъ для оказанія помощи при устройствѣ бібліотеки, а также обращаться къ разнымъ лицамъ и учрежденіямъ съ просьбою о пожертвованіи книгъ и денежныхъ средствъ для устраиваемой бібліотеки.

Примѣчаніе. Если для бібліотеки сходъ назначаетъ какое нибудь общественное помѣщеніе, напр. при волостномъ правленіи, или сельской расправѣ, то объ этомъ слѣдуетъ упомянуть въ приговорѣ. Если составляется приговоръ лишь о желаніи имѣть бібліотеку для представленія ея, напр., въ земскую управу или въ общество грамотности, которая взялись бы отъ себя ходатайствовать о разрѣшеніи и устроить бібліотеку, то въ такомъ приговорѣ достаточно привести слѣдующее послѣ словъ „имѣли подробное сужденіе“ и т. д... „постановили: просить (Земскую Управу, или такое то Общество Грамотности или какое нибудь отдѣльное лицо) ходатайствовать предъ губернскимъ начальствомъ о разрѣшеніи открыть (тамъ-то) бесплатную народную бібліотеку съ читальнею, а въ случаѣ разрѣшенія и устроить ее на свои средства; для этого мы назначаемъ такое то помѣщеніе (напр. при волостномъ правленіи или въ частномъ домѣ по соглашенію) и избираемъ такого то для отвѣтственнаго завѣдыванія бібліотекою“.

Назначеніе отвѣтственно завѣдующаго отъ крестьянскаго общества можетъ быть и излишне, если учредители сами представляютъ таковою. Если сельское общество имѣетъ возможность обезпечить дальнѣйшее существованіе бібліотеки ежегоднымъ назначеніемъ, примѣрно, 10—20 р. на содержаніе ея, то объ этомъ слѣдуетъ упомянуть въ приговорѣ.

5-е приложение А).

Примѣрный Уставъ сельской бібліотеки (или бесплатной читальни), учреждаемой земствомъ (или городской думой).

§ 1. Сельская бібліотека (или народная читальня) учреждается тамъ-то земствомъ (или городской думой) и имѣетъ цѣлью дать возможность жителямъ села (или города) безвозмездно пользоваться книгами для чтенія на дому, а также и въ помѣщеніи бібліотеки (если она учреждается вмѣстѣ съ читальней).

§ 2. Читальня (или бібліотека) учреждается и содержится на средства такого-то земства (или городской думы).

Примѣчаніе. Средства читальни пополняются разнаго рода пожертвованіями и благотворительными сборами съ разрѣшенія подлежащаго начальства.

§ 3. Читальня (или бібліотека) составляется изъ книгъ и періодическихъ изданій, разрѣшенныхъ для таковыхъ учрежденій дѣйствующими правилами и законами.

Примѣчаніе. Правленіе читальни имѣетъ право ходатайствовать о допущеніи книгъ, еще невошедшихъ въ каталогъ Минист. Нар. Просвѣщ., согласно § 6 и § 7 „Правиль о бесплатныхъ народныхъ читальняхъ“ 15 Мая 1890 г.

§ 4. Всѣми дѣлами читальни (или библіотеки) управляетъ и завѣдуетъ Правленіе, состоящее не менѣе, какъ изъ 3 членовъ, избираемыхъ (примѣрно) на два года Земскою Управою (или земскимъ собраніемъ, или городскою думою). Отвѣтственность же въ исполненіи относящихся къ этому дѣлу правилъ и правительственныхъ распоряженій возлагается на Почетителя читальни, состоящаго председателемъ ея правленія и избираемого земствомъ (или городскою думою) (примѣрно) на два года.

§ 5. Правленіе читальни избираетъ библіотекаря и составляетъ для него инструкцію, нанимаетъ помещеніе и служащихъ, заботится о средствахъ читальни и о пополненіи ея книжнаго запаса, несетъ отвѣтственность за порядки въ ней и цѣлость ея имущества, составляетъ правила для подписчиковъ и посѣтителей и опредѣляетъ условія пользованія книгами, ежегодно представляетъ отчетъ кассовый и о дѣятельности читальни земскому собранію (или городской думѣ) и входитъ по дѣламъ читальни въ сношенія съ правительственными, общественными и частными учрежденіями и лицами. Библіотекарь входитъ въ составъ правленія съ правомъ голоса.

Примѣчаніе. Вмѣсто Правленія земство (или городская дума) можетъ поручить завѣдываніе читальней одному лицу, на которое и переносятся все права и обязанности, изложенныя въ §§ 5 и 6.

§ 6. Для удобства лицъ, живущихъ далеко отъ мѣстонахожденія читальни и затрудняющихся лично являться въ читальню (или библіотеку) за полученіемъ книгъ, Правленію предоставляется право передавать, по соглашенію, священникамъ и учителямъ земскихъ и церковно-приходскихъ школъ на опредѣленное время нѣкоторое количество книгъ, для пользованія вышеуказанныхъ подписчиковъ. (Книги при этомъ должны возвращаться и обмѣниваться на новыя черезъ короткіе промежутки времени).

§ 7. Читальня закрыта: 5 января, 25 марта, послѣдніе три дня Страстной недѣли, первые два дня праздника Пасхи, 24 декабря и первые два дня Рождества Христова. Въ воскресные, праздничные и высокаторжественные дни читальня (или библіотека) открывается лишь по окончаніи богослуженія. Назначеніе дней и часовъ открытія читальни опредѣляется ея Правленіемъ.

§ 8. Земская управа (или городская) имѣютъ право, съ надлежащаго каждый разъ разрѣшенія г. Губернатора, открывать отдѣленія библіотеки въ предѣлахъ такого-то города (или волости).

§ 9. Городская дума (или земство) имѣетъ право ходатайствовать передъ г. Губернаторомъ объ измѣненіи или дополненіи сего устава.

5-е приложеніе Б).

Примѣрный Уставъ общественной сельской библіотеки (или бесплатной читальни), учреждаемой волостнымъ сходомъ или сельскимъ обществомъ.

§ 1. Бесплатная библіотека (или читальня) открывается въ такомъ-то мѣстѣ (названіе селенія, волости, уѣзда) по приговору волостного (или сельскаго) схода отъ такого-то числа, мѣсяца, года за №, утвержденному такимъ-то (начальствомъ, земскимъ начальникомъ).

§ 2. Читальня (или библиотечка) имѣеть цѣлью дать возможность жителямъ такого-то села (или всей волости, или нѣсколькихъ соседнихъ селъ) бесплатно пользоваться книгами для чтенія на дому (если открывається одна библиотечка), а также и въ ея помѣщеніи (если учреждается читальня-библиотечка).

Примѣчаніе. Въ библиотекѣ не взимается ни платы за право чтенія книгъ, ни залоговъ, ни штрафовъ за просрочку. За утерю же или порчу книги можетъ быть завѣдующимъ истребована уплата ея стоимости.

§ 3. Читальня (или библиотечка) учреждается и содержится на средства волостного (или сельскаго) общества (такого-то).

Примѣчаніе. Средства библиотечки могутъ быть пополняемы разнаго рода пожертвованіями и благотворительными сборами съ разрѣшенія поддѣжащаго начальства.

§ 4. Читальня (или библиотечка) составляется изъ книгъ и періодическихъ изданій, разрѣшенныхъ для таковыхъ учреждений дѣйствующими правилами и узаконеніями.

Примѣчаніе. Завѣдующій библиотечкой имѣеть право ходатайствовать о допущеніи книгъ еще невошедшихъ въ каталогъ Министерства Народнаго Просвѣщенія, согласно § 6 и § 7 „Правилъ о безплатныхъ народныхъ читальняхъ“ 15 Мая 1890 г.

§ 5. Всѣми дѣлами библиотечки (или читальни) управляютъ два избираемыхъ сходомъ лица: завѣдующій и библиотечарь, избираемый обществомъ по соглашенію съ завѣдующимъ. Завѣдующій можетъ и самъ исполнять обязанности библиотечара, если изъявитъ на то свое согласіе. Отвѣтственность въ исполненіи относящихся сюда правилъ и правительственныхъ распоряженій возлагается на завѣдующаго, утверждаемаго въ сей должности г. Губернаторомъ.

Въ большихъ селлахъ вмѣсто одною завѣдывающею лица общество села (или волости) можетъ избрать для управленія дѣлами библиотечки Правленіе, состоящее не менѣе, какъ изъ трехъ лицъ, на одинъ (или два) годъ. Предсѣдателемъ Правленія состоитъ завѣдывающій.

§ 6. Завѣдующій библиотечкою заботится о денежныхъ средствахъ учрежденія, приобрѣтаетъ книги по соглашенію съ библиотечаремъ, несетъ отвѣтственность передъ волостнымъ (или сельскимъ) сходомъ за порядки библиотечки (или читальни) и за цѣлость ея имущества, ежегодно представляетъ отчетъ о дѣятельности библиотечки и о состояніи ея средствъ волостному (или сельскому) сходу и по дѣламъ библиотечки ведетъ сношенія съ разными лицами и учрежденіями.

Примѣчаніе. Тѣ учрежденія, которыя, по соглашенію съ волостнымъ (или сельскимъ) сходомъ, выдаютъ на содержаніе библиотечки ежегодное пособіе въ размѣрѣ не менѣе (примѣрно) 25 р. с., имѣють право назначить въ ея Правленіе (идѣ оно существуетъ) по одному члену.

§ 7. Лица, сдѣлавшія въ пользу библиотечки (или читальни) пожертвованія цѣвностію не менѣе 10 р. с. въ годъ, получаютъ званіе почетныхъ членовъ библиотечки.

§ 8. (Въ библиотечкахъ, учреждаемыхъ на средства цѣлой волости или нѣсколькихъ селъ), при обширности разстоянія между ними, для удобства лицамъ, затрудняющимся лично являться изъ другихъ селеній въ библиотечку за полученіемъ книгъ, завѣдующій имѣеть право передавать, по соглашенію, священникамъ и учителямъ земскихъ и церковно-приходскихъ школъ другихъ селеній на определенное время известное число книгъ изъ библиотечки для чтенія мѣстныхъ жителей. (Необходимо однако, чтобы такіе подвижные запасы книгъ по возможности чаще обмѣнивались между разными селами).

§ 9. Читальня (или библиотекa) закрыта первые два дня праздника Пасхи, 24 декабря, первые два дня Рождества Христова, 5 января, 25 марта и послѣдніе три дня Страстной недѣли. Въ воскресные, праздничные и высокаторжественные дни читальня (или библиотекa) открывается лишь по окончаніи Богослуженія.

§ 10. Все имущество библиотеки составляетъ собственность такого-то сельскаго общества (или всѣхъ сельскихъ обществъ такой-то волости).

§ 11. Волостной сходъ имѣетъ право открывать отдѣленія библиотеки въ другихъ селеніяхъ той же волости, съ надлежащаго каждый разъ разрѣшенія г. Губернатора.

§ 12. Волостной (или сельскій) сходъ имѣетъ право ходатайствовать передъ г. Губернаторомъ объ измѣненіи или дополненіи сего устава.

5-е приложение В).

Примѣрный Уставъ бесплатной народной библиотекы (или читальни), учреждаемой частными лицами (однимъ или нѣсколькими или же обществами промышленными, желѣзнодорожными, обществами грамотности, трезвости, благотворительными и т. п.).

§ 1. Такая то (название по мѣсту) народная библиотекa учреждается тѣми то (звание, имя, отчество, фамилія, название Общества) съ цѣлью дать возможность жителямъ (обозначить городъ или селеніе) безвозмездно пользоваться книгами для чтенія на дому, а также и въ помѣщеніи библиотекы (если учреждается съ читальнею).

Примѣчаніе. Книгами библиотекы могутъ пользоваться все жители (такою то города, волости, села) безъ различія пола, возраста, званія и состоянія.

§ 2. Средствами для ея содержанія служатъ обязательные ежегодные взносы ея учредителей, а также субсидіи отъ частныхъ лицъ, учреждений и обществъ, пожертвованія, благотворительные сборы и т. п.

§ 3. Библиотекa составляется изъ книгъ и періодическихъ изданій, разрѣшенныхъ для таковыхъ учреждений дѣйствующими правилами и узаконеніями.

Примѣчаніе. Лица, завѣдующія библиотеккою (правленіе), имѣютъ право ходатайствовать о допущеніи книгъ, еще невошедшихъ въ соотвѣтственные каталоги Минист. Народн. Просв., согласно §§ 6 и 7 „Правиль о безпл. народн. читальняхъ“ 15 мая 1890 г.

§ 4. Всеми дѣлами библиотекы при непремѣнномъ участіи лица, назначеннаго для отвѣтственнаго завѣдыванія ею, управляютъ и завѣдываютъ учредители ея или же уполномоченныя отъ нихъ лица (или одно лицо), назначаемыя по соглашенію съ отвѣтственно-завѣдывающимъ и составляющія Правленіе библиотекы.

§ 5. Общественныя, сословныя и частныя учрежденія, вносящія ежегодно на содержаніе библиотекы не менѣе (примѣрно) 20 руб. сер., а отдѣльныя лица—не менѣе 5 р. с., принимаютъ участіе въ завѣдываніи библиотеккою по соглашенію съ учредителями ея (или съ правленіемъ).

Примѣчаніе. Лица, внесшія единовременно въ пользу библиотекы не менѣе (примѣрно) 25 р. с., считаются почетными ея членами и имѣютъ право участія въ управленіи ея дѣлами.

§ 6. Учредители (или правленіе) избираютъ библиотечаря, составляютъ для него инструкцію, а также и правила для подписчиковъ библиотекы и посѣтителей читальни и условія пользованія ея книгами (и помѣщеніемъ для чтенія) и вхо-

дать по дѣламъ учрежденія въ сношенія съ Правительственными, общественными и частными учрежденіями и лицами.

§ 7. Учредители имѣютъ право открывать отдѣленія библіотеки въ предѣлахъ такого то города (или волости) по списку, уже завѣренному наблюдающимъ лицомъ для (первой или такой то) библіотеки, и по соглашенію съ лицомъ, утвержденнымъ для отвѣтственнаго завѣдыванія ею же.

Примѣчаніе. Каждый разъ передъ открытіемъ отдѣленія испрашивается надлежащее разрѣшеніе г. Начальника губерніи.

§ 8. Библіотека обязательно закрыта: 5 января, 25 марта, послѣдніе три дня Страстной недѣли, первые 2 дня праздника св. Пасхи, 1-й день праздника св. Троицы, 24 декабря и первые 2 дня Рождества Христова. Въ воскресные, праздничные и высокаторжественные дни библіотека открывается лишь по окончаніи Богослуженія.

Примѣчаніе. Назначеніе дней и часовъ открытія библіотеки опредѣляется учредителями (или правленіемъ).

§ 9. Библіотека имѣетъ выѣску, бланки и печать съ ея наименованіемъ: (такая то) бесплатная народная библіотека (— читальня).

§ 10. Учредителямъ библіотеки предоставляется право ходатайствовать передъ г. Губернаторомъ объ измѣненіи или дополненіи сего устава.

6-е приложение.

Инструкція для библіотекаря сельской библіотеки ¹⁾.

§ 1. Библіотекарь завѣдываетъ всею принадлежащимъ библіотекѣ имуществомъ и отвѣчаетъ за его цѣлость и порядокъ. Въ кругъ обязанностей библіотекаря входятъ:

а) составленіе и содержаніе въ исправности матеріальной книги, систематическаго каталога и приходо-расходной книги, а также и храненіе всего имущества библіотеки и исключеніе книгъ и другихъ вещей, утраченныхъ или пришедшихъ въ негодное состояніе;

б) выдача книгъ подписчикамъ и пріемъ возвращаемыхъ;

в) наблюденіе за тишиною и порядкомъ въ библіотекѣ и читальнѣ и утратеніе изъ нея лицъ, неподчиняющихся правиламъ библіотеки;

г) библіотекарь составляетъ списки книгъ, желательныхъ къ пріобрѣтенію для библіотеки;

д) онъ даетъ посѣтителю читальни и подписчикамъ необходимыя разъясненія и, по возможности, слѣдитъ за правильностью выбора книгъ, особенно малолѣтними;

е) по соглашенію съ завѣдующимъ (или правленіемъ) взимаетъ стоимость испорченной или утерянной книги съ лица, коему она была выдана;

ж) вмѣстѣ съ завѣдующимъ онъ ведетъ все дѣлопроизводство библіотеки.

Примѣчаніе 1. Въ матеріальную книгу записываются все, поступающія въ библіотеку путемъ покупки или пожертвованія, книги.

Примѣчаніе 2. Въ систематическій каталогъ вносятся все разрѣшенныя и выдаваемые для чтенія книги по отдѣламъ, въ алфавитномъ порядкѣ ихъ авторовъ, съ обозначеніемъ номеровъ (номера могутъ быть даваемы книгамъ по порядку по мѣрѣ поступления книгъ, или каждый отдѣлъ можно начинать съ новой сотни), напр., отдѣлъ духовно-нравственный

1) Эта примѣрная инструкція подлежитъ, конечно, соответственнымъ измѣненіямъ согласно Уставу библіотеки (назначается ли одно завѣдующее лицо или цѣлое правленіе и т. д.).

—съ перваго №; отдѣлъ исторіи—съ 200 №; отдѣлъ географіи—съ 300 и т. п. ²⁾).

§ 2. Каждая книга, выданная изъ библиотекы подписчику, записывается въ особую тетрадь, гдѣ обозначается годъ, мѣсяцъ и число выдачи, номеръ и названіе выданной книги (или и фамилія автора); при сдачѣ книги обратно, библиотечаръ дѣлаетъ отмѣтку о возвращеніи въ той же тетради.

§ 3. Жертвуемыя для библиотекы книги изъ числа разрѣшенныхъ для такихъ учрежденій поступаютъ въ обращеніе съ утвержденія наблюдающаго лица, но лишь въ томъ случаѣ, если таковыя сочиненія не были еще внесены въ списокъ книгъ, завѣренный этимъ лицомъ раньше; если же таковыя книги уже значатся въ семъ спискѣ, то онѣ прямо поступаютъ въ обращеніе безъ новаго завѣренія наблюдающаго лица.

§ 4. Библиотечаръ ежегодно составляетъ отчетъ о дѣятельности и состояніи библиотекы для представленія учрежденіямъ или лицамъ, на средства которыхъ существуетъ библиотечаръ.

7-е приложение.

Правила сельской библиотекы.

§ 1. Книги выдаются для чтенія на домъ бесплатно, безъ залога и поручительства.

§ 2. Одному подписчику за одинъ разъ выдается на домъ не болѣе одной книги.

§ 3. Взятая книга нельзя держать болѣе двухъ недѣль; если же подписчикъ пожелаетъ оставить книгу у себя еще на нѣкоторое время, то долженъ спросить разрѣшенія у библиотечара.

§ 4. Подписчикъ долженъ беречь взятая изъ библиотекы книги: не пачкать и не рвать ихъ. За испорченную или потерянную книгу библиотечаръ имѣетъ право взыскать съ подписчика столько, сколько книга стоитъ.

§ 5. Подписчикъ, неисполняющій правилъ библиотекы, можетъ быть лишенъ библиотечаремъ права брать книги для чтенія на домъ.

§ 6. Библиотечаръ закрыта: 5-го января, 25-го марта, послѣдніе три дня Страстной недѣли, первые два дня Пасхи, 24-го декабря и первые два дня Рождества Христова. Въ воскресные, праздничные и высокаторжественные дни библиотечаръ открывается лишь по окончаніи Богослуженія. Назначеніе дней и часовъ открытія библиотекы зависитъ отъ лицъ, завѣдывающихъ ею, и объявляется для всеобщаго свѣдѣнія.

8-е приложение А).

О Т Ч Е Т Ъ

сельской библиотекы

отъ 18 г. до 18 г.

Всѣхъ подписчиковъ въ теченіе отчетнаго года было

Изъ нихъ выбыло въ теченіе этого года

Наличныхъ подписчиковъ состоитъ къ началу слѣдующаго отчетнаго года (мѣс. 18 г.)

²⁾ При такомъ обозначеніи номеръ книги сразу показываетъ принадлежность ея къ такому то отдѣлу каталога, а послѣдній номеръ любого отдѣла показываетъ число книгъ, имѣющихся въ библиотекѣ по этому отдѣлу.

Изъ числа всѣхъ перебывавшихъ за годъ подписчи-
ковъ было:

I	{	Мужчинъ
		Женщинъ
II	{	Взрослыхъ (отъ 17 л.)
		Подростковъ (отъ 12 л.)
		Малолѣтнихъ (до 12 л.)
III	{	Окончившихъ школу
		Неокончившихъ школы
		Неучившихся въ школѣ
IV	{	Берущихъ книги только для себя
		Берущихъ книги для семьи

Всѣхъ дней выдачи книгъ въ отчетномъ году было
а именно зимою , весной , лѣтомъ , осенью

Выдано за отчетный годъ книгъ всего
по отдѣлу I II III IV V VI
книгъ

Періодическихъ изданій выдано №№

Изъ книгъ наиболѣе требовались:

Примѣчанія:

8-е приложение В).

КАССОВЫЙ ОТЧЕТЪ

библіотеки.

ПРИХОДЪ.

Ежегодное ассигнованіе	р.	к.
(отъ)		
Пожертвованія	р.	к.
За испорченныя и по- терян. книги получено	р.	к.
Разныя полученія:	р.	к.
	р.	к.
Итого	р.	к.

РАСХОДЪ.

Покупка книгъ	р.	к.
Выписка газетъ и журн.	р.	к.
Переиздать книгъ	р.	к.
Письмен. принадлежи.	р.	к.
Разные расходы:	р.	к.
	р.	к.
Итого	р.	к.

8-е приложение В).

Всѣхъ книгъ имѣется въ библіотекѣ въ концѣ отчетнаго года: названій	томовъ
Куплено въ отчетномъ году: названій	томовъ
Пожертвовано " " названій	томовъ
Изято за негодностью	томовъ
Испорчено и потеряно подписчиками	томовъ

АЛЕКСѢЕВСКОЕ ГОРНОПРОМЫШЛЕННОЕ ОБЩЕСТВО

(Донецкій Каменноугольный Бассейнъ)

Каменный уголь газовый, коксовый, кузнечный
паровичный, антрацитъ, коксъ.

Въ теченіи 1895 г. отправлено около 20.000,000 пуд.

Добывная способность на 1896 г. 35.000,000 пуд.

ОБЩЕСТВУ ПРИНАДЛЕЖАТЬ:

Каменская копъ | соединены желѣзнодорожной вѣтвью со ст.

Орловская копъ | Алмазная Донецкой жел. дор.

Павловская копъ—соединена желѣзнодорожной вѣтвью со ст.
Юрьевка Донецкой жел. дор.

Радаково-Юрьевская копъ—соединена желѣзнодорожной вѣтвью
со ст. Бѣлая Донецкой жел. дор.

Кальміусо-Богодуховская копъ—соединена со ст. Ясиноватая
Екатериинской жел. дор. Богодуховской вѣтвью.

Чистяковская копъ—близь ст. Амвросіевка К.-Х.-А. жел. дор.

Кортушанская копъ—близь ст. Юскино Донецкой жел. дор.

ОБРАЩАТЬСЯ:

въ Харьковъ, въ Правленіе Алексѣевского Горнопромышленнаго
Общества, Николаевская площадь, домъ Добрынина, надъ Земель-
нымъ Банкомъ.

Къ агентамъ: Въ Москву—Мясницкая, домъ Мазурина, Инженеру
Е. К. де-Кейперъ.

Въ Бахмутъ—В. Я. Хенкену.

ГОСТИНИЦА
Руфа, на Рыбной ул.,
ВЪ ХАРЬКОВѢ.

Комнаты отъ 75 коп. до 5 руб. Всѣ удобства
первокласнаго отеля.

БЕЗУКОРИЗНЕННАЯ КУХНЯ.

ПОСТОЯННОЕ ПОЛУЧЕНІЕ ГАСТРОНОМИЧЕСКИХЪ НОВОСТЕЙ.

УМѢРЕННЫЯ ЦѢНЫ.

Золотая Медаль

Высшая награда Антверпенской выставки 1894 года.

Курской выставки Серебряная Медаль.

КОНТОРА

ВОДОЧНАГО ОПТОВАГО СКЛАДА

Александра Николаевича

АНДРОПОВА

въ Харьковѣ, на Кацарской ул., домъ Сѣрикова № 14.

РЕКОМЕНДУЮ Г-мъ ПОКУПАТЕЛЯМЪ

ХЛѢБНОЕ СТОЛОВОЕ ВИНО № 20 и КОРОЛЕВСКОЕ № 26.

Производится очистка посредствомъ Бельгійскаго, безпрерывно дѣйствующаго металлическаго аппарата.

РОЗНИЧНАЯ ПРОДАЖА ОКОЛО СКЛАДА.

Хлѣбное вино и виноградныя вина братьевъ Елисейскихъ.

С.-ПЕТЕРБУРГЪ,

ПОДЪ ФИРМОЮ

„Magasin Français“

Невскій просп., № 21

ВАРШАВА,

ПОДЪ ФИРМОЮ

„Magasin Français“

Кратковское предместье, собств.
домъ, № 47

ПРИЕМЪ
ЗАКАЗОВЪ.

VIENNE—ВЪНА
Berthold Hirsch
Kärnthnerstrasse, 13.

ГОТОВОЕ
ПЛАТЬЕ.

ЮЖНО-РОССИЙСКОЕ
КОММИССИОНЕРСТВО

МУЖСКАГО ПЛАТЬЯ

БЕРТОЛЬДА ГИРШЪ.

*Готовое платье своей работы изъ собственныхъ мастерскихъ
въ С.-Петербурѣ, Варшавѣ и Харьковѣ.*

ЗАКАЗЫ

на статекія и форменныя платья исполняются самымъ добро-
совѣстнымъ образомъ. Огромный выборъ загр. и русск. матерій.

ХАРЬКОВЪ,

Московская улица, домъ № 8-й, противъ Американскаго
магазина.

КІЕВЪ,

ЮЖНО-РОССИЙСКОЕ
КОММИССИОНЕРСТВО

Крещатики, д. Бродскаго.

РОСТОВЪ НА Д.,

ПОДЪ ФИРМОЮ

„ФРАНЦУЗСКІЙ МАГАЗИНЪ“

Николаевскій переулокъ, домъ
Шляновскаго.

МАГАЗИНЪ ЭКОНОМИЧЕСКАГО ОБЩЕСТВА ЧИНОВНИКОВЪ

Г. ХАРЬКОВА.

(Сумская ул., д. Бутова, противъ Драматическаго Театра).

Въ магазинѣ этомъ, учрежденномъ для доставленія членамъ Общества и ихъ семействамъ, а также и постороннимъ покупателямъ, продуктовъ потребленія хорошаго качества и по самымъ низкимъ торговымъ цѣламъ, имѣются въ продажѣ всѣ товары, входящіе въ составъ винно-бакалейной торговли. Цѣны на продукты одинаковы какъ для членовъ Общества, такъ и для постороннихъ покупателей. За доброкачественностью продуктовъ имѣется постоянное наблюденіе праца - члена Правленія.

Между прочимъ, въ магазинѣ имѣются

Русскія и Иностранныя **ВИНА** собственной выписки непосредственно изъ мѣстъ производства, а также **ЧАИ** собственного развѣса.

Въ магазинѣ имѣется **ПИСЧЕ-БУМАЖНЫЙ** отдѣлъ съ разнообразнымъ выборомъ товаровъ по этой отрасли торговли.

Для членовъ Общества открытъ **КРЕДИТЪ** въ размѣрѣ паевыхъ взносовъ, который можетъ быть, по соглашенію съ Правленіемъ увеличенъ.

ЗУБОВРАЧЕБНЫЙ КАБИНЕТЪ

В. Я. ЛИПСКАГО.

Сумская ул., д. Григорьевой № 16, рядомъ съ гимназіей Драшковой.

Леченіе зубовъ, пломбированіе золотомъ и др. пломбами и вставленіе **искусственныхъ** зубовъ на каучукъ, золото и др. металлахъ.

Пріемъ больныхъ ежедневно отъ 9—2 и отъ 4—6 час. вечера.

Продается въ книжныхъ магазинахъ г. Харькова брошюра:
„Храмъ Христа Спасителя и Часовня Нерукотвореннаго
Спаса на мѣстѣ событія 17 октября 1888 г.“

Къ брошюрѣ приложены 2 литографическихкія изображенія храма и часовни, сооруженныхъ близъ станціи «Борки», К.-Х.-А. ж. д. Цѣна 30 к.; на лучшей бумагѣ по 35 к. Съ пересылкою по почтѣ—39 коп.

ВТОРОЕ ИЗДАНИЕ. Продается во всѣхъ книжныхъ магазинахъ г. Харькова и въ Земскомъ складѣ книгъ и учебныхъ пособій

„**СПРАВОЧНАЯ ТАБЛИЦА**“

арифметическая, цѣна 3 к., при покупкѣ не менѣе 100 экземпляровъ дѣлается уступка (для обучающихся во всѣхъ учебныхъ заведеніяхъ и дома).

КНИЖНЫЙ СКЛАДЪ

ХАРЬКОВСКАГО ГУБЕРНСКАГО ЗЕМСТВА.

При Губернской Земской Управѣ, въ отдѣльномъ зданіи, на уг. Жандармской площ. и Мало-Гончаровской ул., домъ ДАНИЛОВА.

Производитъ ежедневно продажу учебниковъ, книгъ для чтенія, учебныхъ пособій, классныхъ письменныхъ принадлежностей, составляетъ подборъ школьныхъ и сельскихъ народныхъ библиотекъ.

Книги продаются съ уступкой отъ 10 до 30%, не взирая на количество покупаемыхъ книгъ.

Должностнымъ лицамъ и учрежденіямъ, съ разрѣшенія Губернской Управы, книги отпускаются въ кредитъ на 6 мѣсяцевъ.

Каталогъ книгъ имѣющихся въ складѣ раздается бесплатно.

По заказу складъ дѣлаетъ переплеты на какія угодно книги для подарковъ и наградъ.

Частнымъ иногороднимъ лицамъ складъ высылаетъ книги съ наложнымъ платежемъ, по полученіи задатка.

Всѣ заказы складъ выполняетъ немедленно при наличности требуемыхъ вещей, а вслучаѣ недостатка въ какихъ-либо книгахъ или учебныхъ пособіяхъ, желающіе могутъ выписывать ихъ при посредствѣ склада прямо отъ издателей.

Въ складѣ имѣются книги, для сельскихъ школъ и библиотекъ, только одобренныя Министерствомъ Народнаго Просвѣщенія.

Съ требованіемъ объ отпускѣ или высылкѣ книгъ должно обращаться въ Губернскую Управу или непосредственно къ завѣдующей книжнымъ складомъ.

ИМѢЮТСЯ ВЪ ПРОДАЖѢ

слѣдующія изданія

Харьковскаго Губернскаго Статистическаго Комитета:

Литература о Харьковской губ. (Библиографическій указатель). *И. А. Устинова*. Ц. 50 к.

Указатель книгъ и брошюръ, напечатанныхъ въ Харьковѣ съ 1805 по 1879 г. *І. С. Чирикова*. Ц. 20 к.

Духоборцы въ Слободской Украинѣ. *А. С. Лебедева*. Ц. 40 к.

Леченіе домашнихъ животныхъ. *В. И. Выжннкевича*. Ц. 10 к.

Забытые труды по изслѣдованію народной жизни (Кадастръ Харьковской губ.). *В. В. Иванова*. Ц. 25 к.

О сбереженіи почвенной влаги и возвышеніи доходности земли. *В. И. Мезенцова*. Ц. 25 к.

Столѣтіе Ахтырскаго уѣзднаго училища. *А. Д. Твердохлѣбова*. Ц. 20 к.

Харьковъ по переписи 1892 года. *А. А. Русова*. Ц. 10 к.

Современная деревня въ Харьковской губ. *В. В. Иванова*. Ц. 10 к.

Руководство для метеорологическихъ наблюдений. Ц. 30 к.

Руководство къ устройству народныхъ библиотекъ. Ц. 20 к.

„Житіе Григорія Сковороды“ (съ портретомъ). *М. И. Ковалинскаго*. Ц. 20 коп.

Карта Харьковской губерніи. Ц. 25 к.

Карта Слободскихъ полковъ 1764 г. Ц. 20 к.

Адресъ-Планъ города Харькова. Ц. 60 к.

Харьковскій Сборникъ. Вып. 1—8-й. Ц. 40 к. Вып. 9-й Ц. 60 к.

АЛФАВИТНЫЙ СПИСОКЪ УЧРЕЖДЕНІЙ,

ПОМѢЩЕННЫХЪ ВЪ

А Д Р Е С Ъ - К А Л Е Н Д А Р Ъ,

съ обозначеніемъ адресовъ ихъ.

Стр.

Агентство Россійскаго страховаго О-ва. (Университетская ул.)	80
Агентство Страховаго Т-ва «Саламандра». (Рыбная ул., 28).	80
Агентство Сѣвернаго Страховаго О-ва. (Екатеринославская ул., 19)	81
Агентство С.-Петербургскаго Страховаго О-ва. (Никол. пл., Гор. д.).	81
Агентство Страховаго О-ва «Якорь». (Рыбная ул., 19).	80
Азовско-Донскаго Ком. Банка Отдѣленіе. (Рыбная ул.)	78
Акварій публичный. (Университетъ)	80
Акцизное Управленіе губернскаго. (Скрипничка ул., 3).	24
Акцизные Управленія окружныя	24
Акціонерная Компанія по торг. шерстью. (Конная пл., 119).	84
Александровская больница. (Благовѣщенская ул., 25)	18
Александровское женское училище. (Зміевская ул., 17).	65
Алексѣевское горнопр. Общ. (Николаевская пл., д. Добрынина).	84
Амбулат. дѣтская больница. (Б. Москалевская ул., д. Ульянова).	19
Ахтырскій уѣздъ	97
Балашевская линія Юго-Восточныхъ ж. д. (Основа)	75
Биржевой Комитетъ. (Николаевская пл., зд. Биржи)	77
Благотворительное Общество. (Садово-Куликовская ул., 21).	87
Благотворительное О-во судебнаго вѣдомства. (Судебная Палата).	91
Богодуховскій уѣздъ	102
Богоугодныя заведенія, Сабурова дача. (Конюшенная ул., 26)	15
Валковскій уѣздъ	106
Ветеринарный Институтъ. (Сумская ул., 35).	52
Военный госпиталь. (Сумская ул., 43)	44
Волжско-Камскаго Коммерческаго Банка Отд. (Рыбная ул., соб. д.)	78
Волчанскій уѣздъ	10
Воронежскій 124-й пѣхот. полк. (Кузнеч.-набереж. ул., д. Кобытина).	39
Врачебное Отдѣленіе. (Въ зд. Присутственныхъ мѣсть)	2
Врачи г. Харькова	148
Временный Комитетъ по завѣд. вывозомъ минеральнаго топлива и соли. (Екатеринославская ул., 42).	76
Газовый заводъ. (Рождественская ул., 11)	84
Германское Благотворит. Общество. (Московская ул., 27)	91
Гимнастическое Общество. (Коконкинская ул., 4).	85
Городская Дума	17
Городская Управа. (Николаевская пл., Городской д.).	16
Город. по воин. повин. Присутствіе. (Николаевск. пл., Городской д.).	19
Городское Участковое Податное Присутствіе	22
Городовые и уѣздные врачи	2

	Стр.
Городской Купеческій Банкъ. (Торговая пл.)	77
Государственнаго Банка Контора. (Вознесенскій скверъ, 4).	26
Губернская Земская Управа. (Мало-Гончаровская ул., д. Данилова).	15
Губернскій попечительный о тюрьмахъ Комитетъ. (Садово-Куликов., 21).	5
Губернское Правленіе. (Въ зд. Присутственныхъ мѣсть)	1
Губернское Присутствіе. (Рымарская ул., 18)	3
Губернское по земскимъ и городскимъ дѣламъ Присутствіе. (Садово-Куликовская ул., 21)	3
Губернское по питейнымъ дѣламъ Присутствіе. (Скрыпнишкал ул., 3).	25
Губернское по воин. повин. Присутствіе. (Садово-Куликовская ул., 21)	3
Губернское по фабричнымъ дѣламъ Присутствіе	28
Губернское податное Присутствіе. (Казенная Палата).	21
Дворянскаго Земельнаго Банка Отдѣленіе. (Кокошкинская ул., 3)	27
Дворянское Депутатское Собраніе. (Николаевская пл., соб. д.)	15
Дирекція народныхъ училищъ Харьковской губ. (Въ канц. попечителя)	44
Духовная Консисторія. (Университетская ул., 6).	69
Духовная Семинарія. (Семинарская ул., 38)	70
Духовное Училище. (Бурсацкій пер., 4)	71
Духовенство иновѣрческихъ исповѣданій	72
Дѣтская Больница. (Дворянская ул., 11)	18
Дѣтскій Приютъ. (Театральная пл., 24).	86
Епархіальный Училищный Совѣтъ. (Семинарская, д. Дух. Семинаріи).	70
Епархіальное женское Училище. (Епархіальная ул., 56)	71
Жандармское управленіе губ. (Клочковская ул., 43)	20
Жандармское полицейское управленіе ж. д. (Михайловская пл., 18)	20
Женская гимназія Маріинская первая. (Рымарская ул.).	56
Женская гимназія вторая. (Вознесенская пл.).	57
Женская гимназія Вознесенская. (Кокошкинская ул., 2).	58
Женская гимназія Н. Я. Григорцевичъ. (Вознесенская ул., 3)	61
Женская гимназія Е. Н. Драшковской. (Сумская ул., 14)	60
Женская гимназія Д. Д. Оболенской. (Нѣмецкая ул., 32)	59
Женская прогимназія Л. М. Черняковской. (Уг. Армянскаго и Костюринскаго пер.).	61
Женское ремесленное училище (Черноглазовская ул., 9)	65
Заводская Конюшня. (Конюшенная ул., 20)	76
Земельный Банкъ Харьковскій. (Уг. Николаевской и Торговой пл.).	77
Земледѣльческое училище и ферма. (Ст. Дергачи. К.-Х.-А. ж. д.).	95
Земская фельдшерская школа. (Сабурова дача).	16
Зміевскій уѣздъ.	113
Изюмскій уѣздъ	119
Инженерная дистанція. (Классическій пер., 12)	43
Институтъ Благородныхъ дѣвицъ. (Сумская ул.)	65
Казенная Палата. (Въ зд. Присутствен. мѣсть).	20
Казначейство. (Въ зд. Присутствен. мѣсть)	24
Канцелярія Губернатора. (Садово-Куликовская ул., 21).	1
Канцелярія учебнаго округа. (Университетъ)	44
Коввойная команда. (Тюремная пл., 54).	43
Комендантъ ст. «Харьковъ». (Вокзалъ жел. дороги)	43
Комитетъ по сооруж. храма и благотв. учрежд. на мѣстѣ событія 17 окт. 1888 г. (Садово-Куликовская ул., 21)	90

Стр.

Коммерческое училище имени Императора Александра III. (Нѣмецкая улица, 81)	62
Конно-желѣзная дорога. (Депо на Конной пл., 19).	86
Контроль К.-Х.-Азов. ж. д. (Екатеринославская ул., 1)	68
Контрольная Палата. (Рымарская ул., 23)	67
Крестьянскаго поземельнаго Банка Отдѣленіе. (Рымарская ул., 18).	28
Купянскій уѣздъ	126
Курско-Харьково-Азовская жел. дор.	72
Лебединскій резерв. баталіонъ. (Старо-Московская ул., 103).	41
Лебединскій уѣздъ.	126
Лѣсоохранительный Комитетъ. (При Управленіи Госуд. Им.).	67
Межевое Отдѣленіе. (Сумская ул., 6)	2
Музыкальнаго Общества Отдѣленіе. (Екатеринославская ул., 26).	81
Музыкальное училище. (Екатеринославская ул., 26).	82
Мужская гимназія первая. (Старо-Московская ул., 2)	53
Мужская гимназія вторая. (Благовѣщенская ул., 2)	54
Мужская гимназія третья. (Кокошкинская ул., 5 и 7)	55
Мужская прогимназія. (Маринская ул., 14).	56
Мужское училище при Еванг.-Лютер. церк. (Кокошкинская ул., 2)	65
Мѣщанское Управленіе. (Уг. Университетской ул., д. Мѣщан. Обществ.)	19
«Новая Баварія» акціонерное обществ. (Ст. Новая-Баварія Х.-Н. ж. д.).	84
Общественная Библіотека. (Московская ул., 4).	83
Общество Взаимнаго вспоможенія на случай смерти. (Клочков. ул., 5).	93
Общество Взаимнаго вспоможенія Прикащиковъ. (Клочковская ул., 5).	93
Общество Взаимнаго вспоможенія Учительницъ и Воспитательницъ (Петровскій пер., 12).	147
Общество Взаим. вспоможенія Наборщик. (Петровскій пер., 17)	93
Общество Взаимн. вспомож. зан. письменнымъ трудомъ. (Контор. ул., 7).	85
Общество Взаимнаго Кредита. (Торговая пл., 3).	78
Общество Взаимнаго Кредита Второе. (Петровскій пер., 4).	78
Общество Взаимнаго Кредита Прикащиковъ. (Рыбная ул., собст. д.)	79
Общество Взаимнаго Кредита Горнопром. (Уг. Рыб. ул. и Пет. пер.)	79
Общество Взаим. страхов. имуществовъ отъ огня. (Университетск. горка).	80
Общество водоснабженія. (Екатеринославская ул., 1)	85
Общество Дворянскаго вспомошествовъ. (Благовѣщ. ул., д. Капнисть)	90
Общество «Краснаго Креста». Мѣстное Управленіе. (При Губ. Земской Управѣ)	89
Общество любителей рыбоводства и рыболовства. (Екатеринославская ул., 33)	85
Общество Испытателей Природы (Университетъ)	79
Общество Физико-Химическихъ наукъ (Университетъ)	79
Общество Научной Медицины и гигиены (Университетъ)	79
Общество Историко-Филологическое (Университетъ)	79
Общество Математическое (Университетъ)	79
Общество пособія нуждающимъ студентамъ. (Университетъ).	91
Общество попеченія о нуждающ. учащихся въ музыкальномъ училищѣ.	83
Общество попеченія о бѣдныхъ ученикахъ 2-й гимназіи.	91
Общество попеченія о нуждающихся ученикахъ 3-й гимназіи	92
Общество попеченія о нуждающихся ученикахъ Реальнаго училища	2

Общество распространенія въ народѣ Грамотности. (Горяиновскій пер., д. Добрынина)	83
Общество сельскаго хозяйства. (Екатеринославская ул., 33)	81
Общество столовыхъ для недостат. студентовъ. (Сумская ул., 16)	92
Общество призрѣнія безпріютныхъ малолѣтнихъ сиротъ. (Михайловская ул., 10)	90
Община Краснаго Креста. (Уг. Вознесенской пл. и ул., д. № 16/14)	89
Окружный судъ. (Присутственныя мѣста)	32
Оренбургскій казачій № 1-й полкъ. (Старо-Московская ул., 25)	42
Персидское консульство. (Мироносицкая пл., 14)	76
Пензенскій 121-й пѣхот. полкъ. (Конторская 59)	36
Повивальное училище. (Старо-Московская ул., 16)	16
Помощники присяжныхъ повѣренныхъ	31
Попечительство Дѣтскихъ приютовъ. (Садово-Куликовская ул., 21)	86
Попечительство Императрицы Марии Александровны о слѣпыхъ (Садово-Куликовская ул., 21)	89
Почтово-Телеграфная Контора центральная. (Вознесенская площ.)	8
1-я Почтово-Телеграфная Контора. (Екатеринославская ул., 26)	11
2-я Почтово-Телеграфная Контора. (Сумская ул., д. Шатовой)	11
3-я Почтово-Телеграфная Контора. (Горяиновскій пер., д. Добрынина)	11
Присяжные повѣренные округа Харьк. Суд. Палаты	29
Приход. училище Харьк. ремесл. общ. (Старо-Московская ул., 7)	19
Приходскія городскія училища 1—6-е	63
Продовольственный магазинъ. (Уг. Чернышевской ул. и Провіант. пер.)	43
Реальное училище. (Старо-Московская ул., 15)	55
Ремесленная Управа. (Старо-Московская ул., 7)	19
Ремесленное училище. (Петинская ул., 8)	63
Сабурова дача (Конюшенная, 26)	16
Сиротскій Судъ. (Николаевская площ., гор. домъ)	35
Совѣтъ присяжныхъ повѣренныхъ округа Харьк. Судебной Палаты. (Присутственныя мѣста)	29
Совѣтъ съѣзда горнопромышленниковъ. (Сумская ул., 18)	84
Старобѣльскій резервный (кадровый) батал. (Ващенко. пер., 4)	41
Старобѣльскій уѣздъ	135
Статистическій Комитетъ. (Мироносицкая ул., 18)	4
Строительное Отдѣленіе. (Садово-Куликовская ул., 21)	2
Судебная Палата. (Присутственныя мѣста)	28
Сумскій уѣздъ	141
Съѣздъ Миров. Суд. (Клочковская ул., д. Пащенко-Тряпкина)	34
Таможня. (Екатеринославская ул., 45)	26
Тамбовскій 122 пѣхотный полкъ. (Старо-Московская ул., 34)	38
Телефонная станція. (Сумская ул., д. Счасни)	11
Техническое желѣзнодорож. училище. (Александровская ул., 3)	76
Техническаго Общества Отдѣленіе. (Сумская ул., 18)	81
Технологическій Практическій Институтъ. (Каплуновская ул., 14)	51
Торговый Банкъ. (Николаевская площ., д. Добрынина)	77
Тюремное Отдѣленіе. (Садово-Куликовская ул., 21)	2
Тюрьма губернская. (Тюремная площадь, 1)	20
Тюрьма пересыльная. (Холодная гора)	20

	<i>Стр.</i>
Университетъ. (Университетская ул.)	45
Управленіе Харьк. почтово-телеграф. округа. (Почтовый пер.)	8
Управленіе Артил. 10-го Армейск. корпуса	35
Управленіе 14-й мѣстной бригады. (Чеботарская ул., 41)	36
Управленіе Полиціймейстера. (Николаевская пл., зд. полиц. 2 части, 24)	5
Управленіе 51-й пѣхотной резервной бригады	36
Управляющій 7-мъ Харьковск. удѣльнымъ имѣніемъ Кіев. удѣльн. округа	67
Участковые пристава	6
Учебный округъ. (Зд. Университета)	44
Училище слѣпыхъ дѣтей. (Сумская ул., 41)	90
Уѣздныя податныя Присутствія	22
Уѣздныя почтово-телеграфныя учрежденія	12
Уѣздное училище. (Сумская ул., 34)	62
Училищный Совѣтъ Губернскій. (Канцелярія Попечителя)	45
Уѣздный Съѣздъ Харьковскій. (Горяиновскій пер., д. Добрынина)	93
Уѣздныя Почтово-Телеграфныя учрежденія	12
Уѣздное Полицейское Управленіе Харьковское. (Михайловская ул., 10)	94
Фабричная инспекція Харьк. губ.	28
Французское Благотворительное Общество	91
Фельдшерская земская школа. (Конюшенная, 26)	16
Харьково-Полтавское Управленіе Государственными Имуществами. (Рымарская ул., 23)	66
Харьково-Николаевская желѣзная дорога. (Конторская ул., 1)	75
Харьковскій уѣздъ	93
Швейцарское Благотвор. Общество. (Екатеринослав. ул., конт. Гретеръ)	91
Школы Общества грамотности 1 и 2-я	64
Штабъ 10-го Армейскаго корпуса. (Куликовская, 35)	35
Штабъ 10-й кавалерійской дивизіи. (Чеботарская ул., 45)	36
Штабъ 31-й пѣхотной дивизіи. (Мало-Мясницкая ул., 4)	35
Экономическое Общество чиновниковъ. (Сумская ул., 3—5)	83
Экономическое Собраніе. (Конторская ул., 5)	83



Личный составъ правительственныхъ учреждений Россійской Имперіи.

Собственная Его Императорскаго Величества канцелярія. (Инженерная ул., 4, зд. Михайловскаго дворца). Главный управляющій стс. дтс. Конст. Карл. *Ренненкампфъ*. Помощ. его гофм. дсс. Алдръ Серг. *Танъевъ*. Старшинови. дсс. Иларій Ефим. *Бѣляевъ*.

Комитетъ для разсмотрѣнія представленій къ Высочайшимъ наградамъ. Комитетъ этотъ состоитъ подъ предѣдательствомъ канцлера Россійскихъ Императорскихъ и Царскихъ орденовъ и изъ управляющ. Собственной Его Величества канцеляріею и четырехъ членовъ, назначенныхъ по усмотрѣнію Государя Императора. Члены: сенат., ген. инф. Ив. Мих. *Гедеоновъ*, дтс. Конст. Карл. *Ренненкампфъ*, членъ Госуд. Сов. ст.-секр., тс. Ник. Степ. *Петровъ*, дсс. Ник. Ник. *Пановъ* (управляющ. дѣлами Комитета орденовъ), камерг. Алдръ Серг. *Танъевъ*, дсс. Ник. Ив. *Непорожневъ*.

Канцелярія Его Императорскаго Величества по принятію прошеній на Высочайшее имя приносимыхъ. (Быв. Маринскій дворецъ). Гл. управл. егерм., дсс. Дм. Серг. *Сипягинъ*. Тов. его камерг., дсс., бр. Алдръ Андр. *Будбергъ*. Нач. канц. дсс. Викт. Ив. *Финне*. Помощи. ис. Алдръ Дм. *Арбузовъ*.

Собственная Его Императорскаго Величества канцелярія по учрежденіямъ Императрицы Маріи. (Базанская ул., 7). Главноуправляющій ген.-л. графъ Ник. Алѣев. *Протасовъ-Бахметевъ*. Товарищъ его тс. Влад. Влад. *Верховскій*. Управляющ. камерг. дсс. Петръ Мих. *фонъ-Кауфманъ*. Управляющ. контрол. дсс. Алдръ Ив. *Свиридовъ*.

Статсъ-Секретаріатъ Великаго Княжества Финляндскаго. Министръ стс., ген.-л. Влад. Алдров. *фонъ-Денъ*.

Государственный Совѣтъ. (Зд. Маринскаго дворца). Предѣдатель Е. И. В. великій князь Михаилъ Николаевичъ. Департаменты: 1) Департаментъ Законовъ. Преде. стс. дтс. Мих. Никол. *Островскій*. Члены: стс. дтс. Ег. Абр. *Перетцъ*, стс. дтс. Эдуар. Вас. *Фришъ*, ген.-л. Ник. Оттонов. *Розенбахъ*, сенат. тс. Ник. Вл. *Шидловскій*, гофм. Ник. Сав. *Абаза*, тс. Сем. Алдров. *Мордвиновъ*, тс., бар. Влад. Мих. *Менденъ*, тс. Алдръ Конст. *Анастасьевъ*. 2) Департаментъ гражданскихъ и Духовныхъ Дѣлъ. Преде. стсек., дтс. Ник. Ив. *Стояновскій*. Члены: дтс. Ник. Пав. *Мансуровъ 2-й*, дтс. Пет. Ив. *Саломонъ*, ген.-инф. Христ. Христоф. *Роопъ*, дтс. Фед. Мих. *Маркусъ 2-й*, тс. Ив. Як. *Голубевъ*. 3) Департаментъ Государственной Экономіи. Преде. дтс. Дм. Март. *Сольскій*. Члены: дтс. Мих. Сем. *Кахановъ*, дтс. Вл. Мих. *Маркусъ*, ген.-ад., ген.-инф., св. кн. Алдръ Конст. *Имеретинскій*, ген.-л. кн. Григ. Серг.

Голлицинъ, стс. секр. тс. Ник. Степ. *Петровъ*. Особое присутствіе при Государственномъ Совѣтѣ для предварительнаго разсмотрѣнія всеподданнѣйшихъ жалобъ на опредѣленія департаментовъ Правит. Севата. Предс. чл. Гос. Сов. дтс. Ва. Ив. *Вишняковъ*. Члены: тс. Анол. Викт. *Ивановъ*, гофм. Серг. Серг. *Гончаровъ*, тс. Викт. Вас. *Калачевъ*. Завѣд. дѣлопр. дсс. Ник. Дм. *Брудинскій*. Государственная канцелярія. Госуд. секр., сент. тс. Вяч. Конст. *фонъ-Шлеве*. Товарщ. госуд. секрет. *Коковцовъ*. Статсъ-секретари въ отдѣленіяхъ: 1) *Законовъ*, ст.-секр. дсс. бар. Юлій Алдр. *Иксуль фонъ-Гильденбандтъ*. 2) Гражданскихъ и духовныхъ дѣлъ, ст.-секр. тс. Ник. Пет. *Шалфѣевъ*. 3) Государственной экономіи, ст.-секр. тс. Григ. Ив. *Шамшинъ*. 4) Дѣлъ государственнаго секретаря, упр. тс. Григ. Григ. *Яковлевъ*. 5) Свода Законовъ, ст. секр. Бронндъ Ив. *Мальшевъ*. Архивъ Государственнаго Совѣта. Помощи. ст.-секр., дсс. Егоръ Оом. *Гартманъ*. Государственная Типографія (Инженерная 2). Нач. егерм. сс. Мих. Влад. *Андреевскій*.

Комитетъ Министровъ. (Здав. Маріинскаго Дворца). Предс. ст.-сек. дтс. Иванъ Ник. *Дурново*. Управ. дѣлами: ст.-секр. дтс. гофм. Аватол. Ник. *Куломзинъ*. Помощ. управл. тс. Эмил. Вас. *Шольцъ*.

Комитетъ Сибирской желѣзной дороги. Пред. Комитета Его Императорское Величество Государь Императоръ. Члены—все министры. Управ. дѣлами комит.: ст.-секр. тс. Ават. Ник. *Куломзинъ*.

Совѣтъ Министровъ. Совѣтъ министровъ собирается подъ личнымъ предсѣдательствомъ Государя Императора. Дѣлами Совѣта завѣдуетъ управляющій дѣлами Комитета министровъ.

Правительствующій Сенатъ. (Сенатская пл., у Александровскаго сада).

Департаментъ 1-й. (Первоприсутствующаго по закону не полагается). Обирок. шталм. дсс. кн. Ал-вдръ Дм. *Оболенскій*.

Департаментъ 2-й. Первоприсутствующій дтс. Як. Григ. *Есиновичъ*. Обирок. дсс. Ник. Львов. *Хвостовъ*.

Департаментъ 3-й. Первоприсутствующій тс. Ник. Никол. *Герардъ*. Обирок. дсс. Ник. Иван. *Барковскій*.

Департаментъ 4-й. Первоприсутствующій ст.-секр. дтс. Ник. Никол. *Селифонтовъ*. Обирок. дсс. Пет. Петр. *Кобылинскій*.

Департаментъ 5-й. Первоприсутствующій дтс. Ал-вдръ Иван. *Пятницкій*. Обирок. дсс. Вас. Никол. *Крестьяновъ*.

Департаментъ герольдіи. Первоприсутствующій ген.-отъ-инф. Дм. Гавр. *Анучинъ*. Герольдмейстеръ дтс. Фед. Изар. *Шамрай*, товар. его дсс. Влад. Мих. *Веселкинъ*.

Общія собранія: а) 1-го, 2-го, 3-го и департамента герольдіи. Завѣдующій дѣлами кн. Ал-вдръ Дмитр. *Оболенскій*.

4-го и 5-го департамента. Завѣдующій дѣлами дсс. Пет. Петр. *Кобылинскій*. Сенатская Типографія. Директоръ ген.-м. Викт. Яковл. *Бойе*. Сенатскій архивъ. Инспекторъ арх. дсс. Ал-вдръ Вас. *Безродный*.

Кассационныя департаменты Сената. 1) Гражданскій. Первоприсутствующій сенаторъ тс. Павелъ Ал-сѣв. *Марковъ*. Обирок. тс. сс. Ал-вдръ Львов. *Боровиковскій*. Уголовный. Первоприсутствующій дтс. Иліод. Иван. *Розинъ*. Обирок. сен. тс. Анат. Фед. *Кони*.

Св. Правительствующій Синодъ. (Сенатская пл., у Александровскаго сада). Члены: Первоприсутств. *Палладій*, митрополитъ С.-Петербургскій и Ладожскій священно-архимандр. Свято-Троицкой Александро-Невской лавры; *Іоанникій*, митрон. Кіевскій и Галицкій и священно архимандритъ Успенской Кіево-Печерской

лавы; *Сергій*, митрон. Московскій и Коломенскій и священно-архимандр. Свято-Троицкой Сергіевской лавры; *Владиміръ*, экзархъ Грузин, архіеписк. Карталинскій и Кахетинскій; кромѣ того, епархіальн. преосвящен. по вызовамъ. Оберъ-прокуроръ ст.-секр., дтс. Конст. Петр. *Побѣдоносцевъ*; товарищ. его тс. Влад. Карл. *Саблеръ*. Хозяйственное управленіе. Директ. тс. Ал-др. Григ. *Ильинскій*, в.-дир дсс. Пет. Иван. *Остроумовъ*. Канцелярія Синода. Управляющ. тс. Серг. Вас. *Керскій*, помощн. его дсс. Серг. Иринеев. *Миропольскій*. Контроль при Синодѣ. Управляющ. дсс. Игн. Клим. *Зимченко*, помощн. его дсс. Влад. Егоров. *Расторгуевъ*. Учебный комитетъ. Предсѣд. протоіер. Алѣй Иван. *Парвовъ*, прав. дѣлъ дсс. Ал-андръ Вас. *Добряковъ*. Канцелярія оберъ-прокурора. (Литейный, 34). Дир. дсс. Осипъ Сем. *Сидорскій*. Синодальная типографія. (Кабинетная ул., соб. д.). Управляющ. дсс. Фед. Герасим. *Елеонскій*.

Епархіальные преосвященные: Алеутскій и Аляскинскій—еписк. *Николай*, Архангельскій—еп. *Никаноръ*, Астраханскій—еп. *Митрофанъ*, Владикавказскій—еп. *Владиміръ*, Владимірскаго—арх. *Сергій*, викар. Муромскій—еп. *Платонъ*, Вологодскій—еп. *Алексій*, викар.—еп. Велико-Устюжскій—*Антоній*, Волынскій—арх. *Модестъ*, I-й викар. еписк. Острожскій—*Паисій*, II-й викар. еписк. Владиміровольнскій—*Меводій*, Воронежскій—еписк. *Анастасій*, викар. еписк. Острожскій—*Владиміръ*, Вятскій—еписк. *Сергій*, I-й викар. еписк. Саранульскій—*Никодимъ*, II-й викар. еписк. Глазовскій—*Варсонофій*, Грузинскій—архіеп. *Владиміръ*, I-й викар. еписк. Горійскій—*Александръ*, II-й викар. еписк. Алаверскій—*Виссаріонъ*, Гурийско-Мингрельскій—еписк. *Григорій*, Донской—архіеп. *Аванасій*, викар. еписк. Аксайскій—*Іоаннъ*, Екаторинбургскій—еписк. *Симеонъ*, Екатеринбургскій—еписк. *Владиміръ*, Евсейскій—еписк. *Акакій*, Имеретинскій—еписк. *Гавріилъ*, Забайкальскій—еписк. забайкальск. и верчинскій *Георгій*, Иркутскій—архіеп. *Тихонъ*, викар. еписк. Киренскій—*Никодимъ*, Казанскій—архіеп. *Владиміръ*, викар. еписк. Чебоксарскій—*Анастасій*, Кадужекскій—еписк. *Макарій*, Камчатскій—еписк. *Макарій*, Кишиневскій—архіеп. *Неофитъ*, викар. еписк. Аккерманскій—*Аркадій*, Костромскій—еписк. *Виссаріонъ*, викар. еписк. Кивешемскій—*Веніаминъ*, Курскій—еписк. *Ювеналій*, Литовскій—архіеп. *Геронимъ*, I-й викар. еписк. Ковенскій—*Христофоръ*, II-й викар. еписк. Брестскій—*Іосифъ*, Минскій—еписк. *Симеонъ*, Могилевскій—еп. *Евгеній*, Нижегородскій—еписк. *Владиміръ*, викар. еписк. Балахинскій—*Алексій*, Новгородскій—еписк. *Феоностаъ*, викар. еписк. Бирозловскій—*Арсеній*, Олонецкій—еписк. *Павелъ*, Омскій и Семивалатинскій—еписк. *Григорій*, Оренбургскій—еписк. *Николай*, Орловскій—еписк. *Михаилъ*, Пензенскій—еписк. *Павелъ*, Пермскій—еписк. *Петръ*, Подольскій—еписк. *Димитрій*, Полоцкій—еписк. *Александръ*, Полтавскій—еписк. *Иларіонъ*, викар. еписк. Прилуцскій—*Михаилъ*, Псковскій—еписк. *Антонинъ*, Рижскій—архіеп. *Арсеній*, викар. еписк. Ревельскій—*Николай*, Рязанскій—еписк. *Іустинъ*, викар. еписк. Михайловскій—*Поліевктъ*, Самарскій—еписк. *Гурій*, Саратовскій—еписк. *Николай*, Симбирскій—еписк. *Никандръ*, Смоленскій—еписк. *Гурій*, Ставропольскій и Екатеринбургскій—еписк. *Анаодоръ*, Сухумскій—еписк. *Арсеній*, Тавричскій—еписк. *Мартиніанъ*, Тамбовскій—еписк. *Александръ*, Тверскій—архіеп. *Савва*, викар. еписк. Старицкій—*Гавріилъ*, Тобольскій—еписк. *Анаангелъ*, Томскій—еписк. *Макарій*, викар. еписк. Війскій—*Меводій*, Тульскій—еписк. *Иринеи*, Туркеставскій—еписк. *Никонъ*, Уфимскій—еписк. *Діонисій*, Финляндскій и Выборгскій—архіеп. *Антоній*, Харьковскій—архіеп. *Аморосій*, викар. еписк. Сумскій—*Петръ*, Херсонскій—архіеп. *Іустинъ*, I-й викар. еписк. Новомиргородскій—*Мемнонъ*, II-й викар. еписк. Елисаветградскій—*Тихонъ*, Холм-

скій—архіеп. *Флавіанъ*, викар. еписк. Люблинскій—*Гедеонъ*, Черниговскій—еп. *Антоній*, викар. еписк. Новгородъ Сѣверскій—*Питиримъ*, Якутскій еписк.—*Мелетій*, Ярославскій—архіеп. *Ионафанъ*, викар. еписк. Угличскій—*Иоанникій*.

Протопресвитеръ военнаго и морскаго духовенства. (Воскресенскій 18), протопресв. Ал-андръ Ал-сѣв. *Желобовскій*. При немъ образовано, 9 апрѣля 1892 г., особое управленіе. Дѣлопроизводитель дтс. Митр. Петр. *Журавскій*.

Министерство Императорскаго Двора. (Невскій, въ Анничковскомъ дворцѣ). **Министръ:** ген.-ад. ген.-кав. графъ Иларіонъ Ивановичъ *Воронцовъ-Дашковъ* (Англійская наб., 10). Помощн. его ген.-л. бар. Влад. Борис. *Фредериксъ*. Канцелярія министра. (Зимній дворецъ). Завѣдующій дсс. Вас. Силачъ *Кривенко*. **Кабинетъ Его Императорскаго Величества** (Фонтанка, зд. Анничкова дворца). Упр. ген.-л. Пав. Конст. *Гудима-Левковичъ*. Завѣдующіе отдѣлами: 1) Административнымъ—дсс. Ант. Викт. *Половцевъ*. 2) Хозяйственнымъ—дсс. Андр. Михайл. *Климченко*. 3) Земельно-заводскимъ—дсс. Ал-андръ Христ. *Стевенъ*. 4) Камеральнымъ отдѣленіемъ—завѣд. дсс. Влад. Всев. *Синягинъ*. **Контроль министерства Императорскаго Двора** (наб. Фонтанки, въ зд. дворца). Завѣд. дсс. Вас. Иванов. *Мерцаловъ*. **Касса министерства Императорскаго Двора** (набер. Фонтанки въ зд. дворца). Завѣд. дсс. Ал-андръ Иван. *Венедиктовъ*. **Инспекція медицинской части министерства Императорскаго Двора.** Инсп. (Вакавісія). Помощн. тс. Ник. Ал-андр. *Вильчковскій*. **Гофмаршальская часть.** Упр. гофмарш. гр. Пав. Конст. *Бенкендорфъ*. **Экспедиція церемоніальныхъ дѣлъ.** Упр. оберъ-церемоніймейстеръ князь Ал-андръ Серг. *Долгорукой*. **Дирекція Императорскихъ театровъ** (площ. Александр. т., 6). Дир. тс. Ив. Ал-андр. *Всеволожскій*. Упр. конторою Имп. театровъ: 1) въ С.-Петербургѣ, дсс. Влад. Петр. *Погожевъ*; 2) въ Москвѣ, дсс. Пав. Иванов. *Пчельниковъ*. **Императорскій Эрмитажъ** (Милліонная, зд. Эрмитажа). Временно-зав. оберъ-гофмарш. кн. Серг. Никит. *Трубецкой*. **Императорская Академія Художествъ** (Вас. остр., набереж., 17). Президентъ Его Имп. Выс. вел. кн. Владиміръ Александровичъ. **Канцелярія Ея Величества Государыни Императрицы Александры Теодоровны.** Завѣдующій канцелір. и секретарь Ея Величества камерг. дсс. гр. Арсен. Аркад. *Голенищевъ-Кутузовъ*. **Упраздненіе общими архивами въ С.-Петербургѣ и Москвѣ.** Завѣд. дсс. Григ. Вас. *Есиповъ*. **Императорская Археологическая комиссія.** Предс. дсс. въ зван. камерг., гр. Ал-сѣй Ал-андр. *Бобринскій*. **Главное управленіе удѣловъ** (Литейный, 39). Нач. ген.-м. Леонидъ Дмитр. *Вяземскій*. Пом. ген.-м. Серг. Веніам. *Оливъ*, дсс. Викт. Никол. *Беръ*. **Капитулъ Россійскихъ Императорскихъ и Царскихъ орденовъ** (Гагаринская ул., 6) Управл. дсс. Никол. Николаевичъ *Пановъ*.

Министерство Иностранныхъ Дѣлъ. (Дворцов. пл., 6). **Министръ:** ст.-секр., дтс. кн. Ал-сѣй Борис. *Лобановъ-Ростовскій* (Дворц. пл., 4). Товарищъ его тс. Ник. Павл. *Шишкинъ*. Стар. сов. м-ства гоф. дсс. графъ Вл. Ник. *Ламздорфъ*. **Канцелярія министерства.** Дир., шталм., дсс. кн. Валер. Серг. *Оболенскій-Нелединскій-Мелецкій*. В.-дир. дсс. Плат. Льв. *Ваксель*. **Азіатскій департаментъ** (Дѣла политическія Востока). Нач. тс. гр. Дм. Ал-сѣв. *Капнистъ*. В.-дир. дсс. Дм. Льв. *Лисовскій*. **Департаментъ внутреннихъ сношеній.** Дир. тс. бар. Фед. Ром. *Фондбергъ-Остенъ Сакенъ*. В.-дир. кс. Ник. Андр. *Малевскій-Малевичъ*. **Департаментъ личнаго состава и хозяйственныхъ дѣлъ.** Дир. тс. Мих. Ник. *Никоновъ*. В.-дир. тс. бар. Карл Карлов. *Буксевденъ*. **Государственный С.-Петербургскій главный архивъ.** (Милліонная ул.) Дир. тс. Дм. Фед. *Стуартъ*. **Московскій главный архивъ.** Дир. дтс. бар. Фед. Андр. *Бюлеръ*.

Военное Министерство. (Исаакіевская пл., д. военнаго м-ства). **Министръ** ген.-ад. ген.-инф. Пет. Сем. *Ванновскій* (Садовая, близъ инженернаго замка). **Импе-**

раторская главная квартира (Захарьевская, 13). Главно-командующій ген.-ад., ген.-инф. Оттонъ Борисов. *Рихтеръ* Помощн. ген.-м. гр. Ал-сѣй Васил. *Олсуфьевъ*. Комендантъ Глав. Кварт. свиты Его Величества ген.-м. Пет. Павл. *Гессе*. Лейб-хирургъ Его Величества тс. Густ. Ив. *Гирицъ*. Нач. канцеляріи полк. бар. Фед. Егор. *Мейендорфъ* (Адмиралтейская пл., 12). Канцелярія военного министерства (Адмиралтейская пл., д. военного м-ства). Нач. ген.-л. Пав. Львов. *Лобко 2-й*. Пом. его ген.-м. Пав. Осип. *Щербовъ-Нефедовичъ*. Отдѣлы: административный—дѣлов. ген.-м. Валер. Юсиф. *Соколовскій* и ген.-м. Алдръ Фед. *Редигеръ*; хозяйственный—тс. Порф. Ал-ѣв. *Веретенниковъ* и дсс. Конст. Павл. *Степановъ*; счетный—дсс. Ант. Захар. *Клепиовъ*; законодательный—завѣд. тс. Ник. Конст. *Арнольди*; эмеритальный—завѣд. ген.-л. Пав. Ал-ѣв. *Салтановъ*; юрисконсультск. часть—юриск. тс. Мих. Дм. *Дохвичкій*. Главный штабъ (Дворцовая площ.) Нач. ген.-ад., ген.-инф. Ник. Ник. *Обручевъ*. Пом. его: ген.-л. Аркад. Сем. *Беневскій*. Ген.-л. Алдр. Алдров. *Бильдерлингъ*. Александровскій комитетъ о раненыхъ (ул. Литейная и Пастельмоновская, 14). Предс. Е. И. В. великій князь Михаилъ Николаевичъ. Нач. канц. тс. Ив. Феликс. *Опошковичъ-Яцына*.

Командующіе войсками въ военныхъ округахъ. Варшавскій ген.-адъют. ген.-инф. гр. Пав. Андр. *Шуваловъ*. Виленскій ген.-инф. Витал. Ник. *Троцкий*. Иркутскій ген.-инф. Алдръ Дм. *Горемыкинъ*. Кавказскій ген.-ад. ген.-кав. Серг. Ал-ѣв. *Шереметевъ*. Казанскій ген.-ад. ген.-инф. Григ. Вас. *Мещериновъ*. Киевскій ген.-ад. ген.-инф. Мих. Ив. *Драгомировъ*. Московскій ген.-ад. ген.-арт. Апост. Спир. *Костанди*. Одесскій ген.-ад. ген.-кав. Алдръ Ив. *Мусинъ-Пушкинъ*. Омскій ген.-кав. бар. Макс. Ант. *Таубе*. Приамурскій ген.-л. Серг. Мих. *Духовской*. С.-Петербургскій Е. И. В. великій князь Владиміръ Александровичъ. Туркестанскій ген.-л. бар. Алдръ Борисов. *Вревскій*. Финляндскій ген.-ад. гр. Фед. Лог. *Гейденъ*. Донской обл. наказн. атам., ген.-ад. ген.-кав. кн. Ник. Ив. *Святополкъ-Мирскій*. Закаспійской обл. ген.-л. Ал-ѣй Ник. *Курапаткинъ*. Амурской обл. ген.-м. *Арсентьевъ*. Забайкальской обл. ген.-м. *Мишевскій*.

Морское Министерство. (Зд. Адмиралтейства). Во главѣ управленія состоитъ главный начальникъ флота и морскаго вѣдомства генералъ-адмиралъ Его И. В. великій князь Алексѣй Александровичъ. Управляющ. министерствомъ (права минис.) ген.-ад. адмир. Ник. Мат. *Челъчовъ*.

Министерство Финансовъ (Набер. Мойки, 43). Министръ: тайн. с. Серг. Юліев. *Витте* (наб. Мойки, 43—47). Тов. мин.: тс. Апост. Павл. *Иоаценокъ*, тс. Афиног. Яковл. *Антоновичъ*. Общая канцелярія (набер. Мойки, 43). Дир. дсс. Пет. Мих. *Романовъ*. Особая канцелярія по кредитной части. (Дворцовая пл., 8). Дир. дсс. Болесл. Оом. *Малешевскій*. В.-дир. сс. Ив. Пав. *Шиповъ*. Д-тъ таможенныхъ сборовъ. (Дворцовая площ., 8). Дир. дсс. Ник. Ив. *Белостинъ*. В.-дир. дсс. Ольгер. Франц. *Блявскій*. Командиръ отдѣл. корпуса погранич. стражи ген.-л. Алдр. Дм. *Свингинъ*. Д-тъ окладныхъ сборовъ (Дворцовая пл., 8). Дир. тс. Ив. Дм. *Слободниковъ*. В.-дир. ксов. Ник. Никол. *Култеръ*, кс. Ник. Корн. *Бржескій*. Д-тъ неокладныхъ сборовъ (Дворцовая пл., 8). Дир. тс. Сер. Вал. *Марковъ*. В.-дир. Ив. Ив. *Витали*, кс. Арк. Валер. *Левинскій*. Д-тъ торговли и мануфактуръ (Дворцовая пл., 8). Дир. дсс. Вал. Ив. *Ковалевскій*. В.-дир. кс. Вал. Ник. *Михневичъ*. Главная палата мѣръ и вѣсовъ (Забалканскій пр., 19). Упр. тайн. с. Дм. Ив. *Менделѣевъ*. Д-тъ Государственнаго казначейства (Мойка, 43). Дир. дсс. Мих. Дм. *Дмитріевъ*. В.-дир. сс. Адл. Льв. *Монинъ*, кс. Серг. Фед. *Веберъ*. Д-тъ желѣзнодорожныхъ дѣлъ (Ковногвардейск. бул.). Дир. дсс. Вас. Вал. *Максимовъ*. В.-дир. сс. Гасп. Серг. *Якубовъ*, кс. Алдръ Ник. *Ратковъ-Рожновъ*. Главное казначейство (Литейный пр., 18). Упр. дсс. Мих.

Ив. *Вириелюсъ*. Тов. дсс. Мих. Ив. *Сенявинъ*. Государственная комиссія погашенія долговъ (уг. Демидова пер. и Казанской ул.). Упр. тс. Ник. Андр. *Акимовъ*. Дир. дсс. Мих. Ил. *Гавриловъ*. Прав. канцел. ка. Пав. Григ. *Дебольскій*. Государственный банкъ (набер. Екатерин. кан., 30—32). Упр. дсс. Эд. Дм. *Плеске*. Тов. его: дсс. Левъ Серг. *Биркинъ*, дсс. Серг. Ив. *Тимашевъ*. Государственный дворянскій земельный банкъ (Адмиралтейская наб., 14—12). Упр. кам.-юнк. сс. кн. Ал-ѣй Дм. *Оболенскій*. Тов. его: дсс. Ник. Пет. *Арсентьевъ*, дсс. Ив. Ник. *Дубравинъ* (по особому отд.). Крестьянскій поземельный банкъ (Адмиралтейская наб., 14—12). Упр. кам.-юнк. сс. кн. Ал-ѣй Михайловичъ *Оболенскій*. Экспедиція заготовленія государственныхъ бумагъ (набер. Фонтанки, у Египетск. моста, 144). Упр. тс. Робертъ Эмилиев. *Лениъ*. Тов. дсс. Ив. Адольф. *Неймигерь*.

Министерство Внутреннихъ Дѣлъ. (Фонтанка, д. 57, у Чернышева мос.). Министръ внутр. д.: Тс. Ив. Лог. *Горемыкинъ* (наб. Мойки, 11). Тов. его: дсс. Ник. Павл. *Долгово-Сабуровъ* и тс. Ник. Андр. *Неклюдовъ*. Канцелярія министра (Фонтанка, 51). Прав. дсс. Ахилъ Ник. *Алфераки*. Департаменты: Общихъ дѣлъ. Дир. Гофм., тс. бр. Ник. Андр. *Гревеницъ*. В.-рди. кс. Вл. Ѳед. *Треповъ*. Хозяйственный. Дир. гофм. дсс. Ив. Ив. *Кабатъ*. В.-дир. дсс. Сем. Гр. *Щегловитовъ*. Полиціи. Дир. дсс. Гик. Ник. *Сабуровъ*. В.-дир.: дсс. Серг. Эраст. *Зволянскій*, сс. Алдръ Мих. *Войтовъ*. Медицинскій. Дир. дсс. Левъ Ѳед. *Рагозинъ*. В.-дир. дсс. Ник. Ник. *Епифановъ*. Духовныхъ дѣлъ иностранныхъ исповѣданій. Дир. тс. Алдр. Ник. *Мосоловъ*. В.-дир. камдрг. дсс. Ишол. Петр. *Альбединскій*. Земскій отдѣлъ. Упр. дсс. Алдръ Семенов. *Стишинскій*. Помощи. его: ка. Бор. Евг. *Иваницкій*, сс. Вас. Ив. *Гиппиусъ*. Медицинскій совѣтъ. Предс. дсс. Викт. Вас. *Пашутинъ*. Статистическій совѣтъ. Предс. сент. дсс. Пет. Пет. *Семеновъ*. Центральный статистическій комитетъ. Дир. тс. Ник. Алдр. *Тройницкій*. Ветеринарный комитетъ. Предс. дсс. Ал-ѣй Семен. *Адикаевскій*. Страховой комитетъ (набер. Фонтанки, уг. Щербакова пер., 60). Предс. дсс. Ив. Иван. *Кабатъ*. Члены: отъ мин. внутрен. дѣлъ дсс. Сем. Григ. *Щегловитовъ*, дсс. Ахилъ Ник. *Алфераки*; отъ минис. финан. кс. Мих. Алдр. *Даниловскій*, ка. Серг. Евг. *Савичъ*. Страховой отдѣлъ. Упр. сс. Мих. Алдров. *Остроградскій*. Старш. ревизоры: ка. Ник. Вас. *Моисеенко-Великій* и Ѳед. Ник. *Аделунгъ*. Техническо-строительный комитетъ. Предс. тс. Эрнестъ Ив. *Жиберъ*. Главное тюремное управленіе. Нач. дсс. Мих. Ник. *Галкинъ-Враской*. Помощи. его дсс. Влад. Яковл. *Бахтеяровъ*. Отдѣльный корпусъ жандармовъ. Команд. корп. ген.-л. Ник. Игнат. *Шебеко*. Главное управленіе почтъ и телеграфовъ (Почтамтская, 7). Нач. ген.-л. Ник. Ив. *Петровъ*. Помощи. его: дсс. Мих. Петр. *Севастьяновъ* (и д.), полк. Мих. Ник. *Мосоловъ*. Сиб. почтъ-дир. тс. Ник. Родіон. *Чернявскій*. Московскій почтъ-дир. дсс. Кост. Григ. *Радченко*. Главное управленіе по дѣламъ печати (Театральная, 3). Нач. тс. Евг. Мих. *Феофистовъ*. Члены совѣта: Плат. Алѣев. *Вакаръ*, Ѳед. Пав. *Еленевъ*, дсс. Вас. Сем. *Адикаевскій*, дсс. Дм. Мих. *Познякъ*, дсс. Пет. Пет. *Исаевичъ*, Ник. Ник. *Новиковъ*, тс. Алдръ Мих. *Мароли*. Прав. дѣлъ дсс. Вас. Сем. *Адикаевскій*.

Генераль-Губернаторы. Варшавскій ген.-инф. гр. Пав. Андр. *Шуваловъ*. Товарищъ по гражд. части гофм. тс. Ал-андр. Ив. *Петровъ*. Виленскій, ген.-л. Петр. Вас. *Оржевскій*. Иркутскій, ген.-инф. Алдръ Дм. *Горемыкинъ*. Кавказскій, главнонач. гражд. час. ген.-ад. ген.-кав. Серг. Ал-ѣев. *Шереметевъ*. Кіевскій, ген.-л. гр. Ал-ѣй Павл. *Игнатьевъ*. Московскій, Его И. в. великій князь Серг. г-ѣй Александровичъ. Приамурскій, ген.-л. Серг. Мих. *Духовской*. Стенной, ген.-кав. бар. Максимъ Антонов. *Таубе*. Туркестанскій, ген.-л. бар. Алдръ Борис. *Вревскій*. Финляндскій, ген.-ад. ген. инф. гр. Ѳед. Логгон. *Гейденъ*.

Военные Губернаторы: Акмолинскій, ген.-м. Ник. Иван. *Санниковъ*. Амурскій, ген.-м. Дм. Гав. *Арсеньевъ*. Дагестанскій, ген.-л. кн. Ник. Зураб. *Чавчавадзе*. Забайкальскій, ген.-л. Евг. Осип. *Мицѣевскій*. Закаспійскій, ген.-л. Ал-ѣй Никол. *Куропаткинъ*. Карскій, ген.-л. Пет. Ив. *Томичъ*. Кронштадтскій, в.-адм. Ник. Ив. *Казнаковъ*. Кутанскій, ген.-л. Мих. Яковл. *Шаликовъ*. Николаевскій, в.-адм. Ник. Вас. *Копытовъ*. О-ва Сахалина, ген.-м. Вл. Дм. *Мерказинъ*. Приморскій, ген.-м. Пав. Фридр. *Унтербергеръ*. Самаркандскій, ген.-м. гр. Ник. Як. *Ростовцевъ*. Семипалатинскій, ген.-м. Алдръ Ѡ д. *Картовъ*. Семирѣченскій, ген.-м. Григор. Ив. *Ивановъ*. Сыръ-Дарьинскій, ген.-м. Ник. Ив. *Корольковъ*. Тургайскій, ген.-л. Як. Ѡед. *Барабашъ*. Уральскій, ген.-м. Конст. Клавд. *Максимовичъ*. Ферганскій, ген.-м. Алдръ Ник. *Повало-Швейковскій*.

Губернаторы: Архангельскій, камерг. дсс. Алдръ Платон. *Энгельгардтъ*. Астраханскій, гл. Мих. Алдр. *Газенкамфъ*. Бавинскій, дсс. Влад. Пет. *Роге*. Бессарабскій, ген.-л. Алдръ Пет. *Константиновичъ*. Варшавскій, камерг. дсс. Юзій Ардаліонов. *Андреевъ*. Виленскій, гл. Алдръ Андр. *Фризе*. Витебскій (п. д). сс. Влад. Алдров. *Левашевъ*. Владимірскаій, камерг. тс. Мих. Ник. *Теренинъ*. Вологодскій, сс. Юсифъ Осипъ Як. *Душинъ-Борковскій*. Волыньскій, дсс. Серг. Пет. *Суходольскій*. Воронежскій, камерг. дсс. Влад. Зах. *Коленко*. Вятскій, ген.-м. Ѡед. Ѡед. *Треповъ*. Гродненскій, тс. Дм. Ник. *Батюшковъ*. Екатеринбургскій, дсс. Дм. Ник. *Мартиновъ*. Елисаветпольскій, ген.-л. кн. Алдръ Дав. *Накашидзе*. Енисейскій дсс. Леонидъ Конст. *Теляковскій*. Иркутскій, ген.-м. Конст. Ник. *Свѣтлицкій*. Казанскій, камерг. тс. Пет. Алдр. *Полторацкій*. Калужскій, тс. Мих. Петр. *Дариланъ*. Балужскій, дсс. кн. Ник. Дм. *Голыцынъ*. Кіевскій, гофм. тс. Лев. Пав. *Томара*. Ковенскій, дсс. Ник. Михайл. *Клингенбергъ*. Костромскій, тс. Ал. Ром. *Шидловскій*. Курляндскій, камерг. дсс. Дм. Дмитр. *Свербеевъ*. Курскій, ген.-м. гр. Ал-ѣй Дм. *Милотинъ*. Кутанскій, ген.-м. Мих. Як. *Шаликовъ*. Кѣлецкій, дсс. Ник. Ѡед. *Иваненко*. Лифляндскій, ген.-л. Мих. Ал-ѣев. *Зиновьевъ*. Ломжинскій, дсс. Рейнг. Вас. *Эссенъ*. Люблинскій, тс. Владим. Филип. *Тхоржевскій*. Минскій, ген.-л. к. Ник. Ник. *Трубешкой*. Могилевскій, тс. Ник. Ал-сѣев. *Зиновьевъ*. Московскій, гофм. дсс. Алдръ Григ. *Булыгинъ*. Нижегородскій, ген.-л. Ник. Мих. *Барановъ*. Новгородскій, камерг. дсс. Бор. Владим. *Штюрмеръ*. Олонецкій, дсс. Мих. Дивис. *Демидовъ*. Оренбургскій, ген.-м. Вл. Иван. *Ершовъ*. Орловскій, камерг. дсс. Алдръ Ник. *Трубниковъ*. Пензенскій, гм. кн. Пет. Дм. *Святополкъ-Мирскій*. Пермскій, дсс. Пет. Гр. *Погодинъ*. Петроковскій, дсс. Кон. Кон. *Миллеръ*. Плоцкій, дсс. Иліодоръ Алдров. *Яновичъ*. Подольскій, дсс. Алдр. Пав. *Баумартенъ*. Полтавскій, камерг. Ал-ѣй Никит. *Гатищевъ*. Псковскій, тс. Конст. Ив. *Пащенко*. Радомскій, дсс. Ив. Григ. *Подгородниковъ*. Рязанскій, дсс. Ник. Сем. *Брянчаниновъ*. Самарскій, дсс. Алдръ Сем. *Брянчаниновъ*. С.-Петербургскій, егерм. дсс. гр. Серг. Ал. *Толь*. Саратовскій, гофм. дсс. кн. Бор. Борис. *Мещерскій*. Симбирскій, дсс. Вл. Ник. *Акинфовъ*. Смоленскій, тс. Вас. Ос. *Сосновскій*. Ставропольскій, ген.-м. Ник. Ев. *Никифораки*. Сувалкскій, тс. Конст. Вас. *Божовскій*. Сѣдлецкій, дсс. Евг. Михайл. *Субботинъ*. Таврическій, шталм. дсс. Пет. Мих. *Лазаревъ*. Тамбовскій, дсс. бар. Влад. Петров. *Рокасовскій*. Тверскій, камерг. дсс. Пав. Дм. *Ахлестышевъ*. Тифлисскаій, дсс. камерг. кн. Георг. Дм. *Шервашидзе*. Табольскій, сс. Ник. Мод. *Богдановичъ*. Томскій гофм. Асникр. Асникр. *Ломачевскій*. Тульскій, камерг. Влад. Карлов. *Шлиппе*. Уфимскій, дсс. Ник. Христ. *Ловиновъ*. Харьковскій, гофм. тс. Герм. Август. *Тобизенъ*. Херсонскій, тс. Мих. Мих. *Веселкинъ*. Черниговскій, дсс. Евг. Конст. *Андреевскій*.

Эстляндскій, дсс. Евст. Ник. *Скалонъ*. Якутскій, дсс. Влад. Ник. *Скрыпичинъ*. Ярославскій, ген.-л. Алѣй Як. *Фриде*.

Министерство Земледѣлія и Государственныхъ Имуществъ. (Маринская площ., д. министерства). **Министръ:** тс. Алѣй Серг. *Ермоловъ* (Николаевская площ., 13). Тов. мин. дсс. Ал-дръ Ал-сѣев. *Нарышкинъ*. **Совѣтъ министра.** Предсѣд. министр, тов. его, дир. департ. и члены. **Сельско-хозяйственный совѣтъ.** Предс. министр, тов. его, директ. департамент., члены отъ м-въ и 15 членовъ изъ числа сельскихъ хозяевъ. **Горный совѣтъ.** Предс. министр, дир.: горнаго деп., геологическаго комитета, горнаго института, нач. слѣб. монетнаго двора, завѣд. земельно-заводскимъ отд. кабинета Его Имп. Величества и члены. Заступающій мѣсто предс. тс. Вик. Алдр. *Кулибинъ*. **Ученый комитетъ.** Предс., члены и специалисты по естествознанію и сельскому хозяйству. Предс. тс. Ив. Пав. *Архиновъ*. **Департаментъ земледѣлія** (отд. сельской экономіи и сельско-хозяйственной статистики съ кустарнымъ комитетомъ; отд. земельныхъ улучшеній). Дир. дсс. Пав. Андр. *Костычевъ*. В-дир. кс. Алдръ Алдров *Шульцъ*. **Отдѣлъ сельской экономіи.** Упр. тс. Дм. Аркад. *Тимирязевъ*. Помощ. сс. Дм. Пет. *Семеновъ*. **Отдѣлъ земельного улучшенія.** Управл. ген.-лейтен. Іос. Иппол. *Жилинскій*. Помощ. сс. Як. Як. *Шварцъ*. **Кустарный комитетъ.** Предс. гофм гр. Алѣй Алдров. *Бобринскій*. **Лѣсной департаментъ** (корпусъ лѣсныхъ, лѣсной специальный комитетъ). Дир. дсс. Фед. Платонов. *Никитинъ*. В-дир. дсс. Мих. Мих. *Лобковскій*. **Лѣсной специальный комитетъ.** Предс. и члены. Предс. тс. Евг. Серг. *Писаревъ*. **Горный департаментъ** (геологическій комитетъ, горный ученый комитетъ). Дир. тс. Конст. Апол. *Скалковскій*. В-дир. дсс. Алдръ Мих. *Афросимовъ*. **Геологическій комитетъ.** Дир. дсс. Алдр. Петр. *Карпинскій*. **Департаментъ государственныхъ земельныхъ имуществъ.** Дир. тс. Ив. Ив. *Тихневъ*. В-дир. камерг. бар. Анат. Вл. *фонъ-деръ-Паленъ*, кс. Конст. Игн. *Рембовъ-Слѣповронъ-Ремидовскій*. **Канцелярія министерства.** Упр. тс. Леонт. Конст. *Лебедевъ*. Помощ. нс. *Набоковъ*.

Министерство Юстиціи. (Екатерининская ул., 1). **Министръ:** тс. Ник. Валер. *Муравьевъ*. (Б. Итальянская, 25). Тов. его тс. Пет. Мих. *Бутовскій*. **Первый департаментъ.** Дир. дсс. Сер. Серг. *Манушинъ*. В-дир. дсс. Викент. Осип. *Накельскій*. **Второй департаментъ.** Дир. тс. Фед. Илар. *Шамрай*. Вице-дир. дсс. Пет. Ник. *Огаревъ* и дсс. Ник. Дм. *Чаплинъ*. **Управляющій межевою частью** (уг. Троицкой и Графскаго пер., 7—4). Управ. тс. Владисл. Ромульд. *Завадскій* (на правахъ тов. м-ра). Помощ. дсс. Мих. Ив. *Спировъ*. **Консультанція при министерствѣ** состоитъ изъ членовъ и юрисконсульт. **Совѣтъ эмеритальной кассы.** Предс. министр и члены. **Комитетъ эмеритальной кассы.** Предс. сенат. дсс. Пет. Петр. *Кобылинскій*. **Московскій архивъ министерства** (Дѣвичье поле, каз. д.). Упр. дсс. Дм. Яков. *Самоковасовъ*.

Министерство Народнаго Просвѣщенія (у Чернышева моста). **Министръ:** ст.-секр., сенат., дте. графъ Ив. Дав. *Деляновъ* (Вас. о-въ 1-я лин., 4). Тов. его, тс. обгофм. князь Мих. Серг. *Волконскій* (Гагаринская, 1—24). **Совѣтъ министра.** Пред. министр. **Департаментъ народнаго просвѣщенія.** Дир. тс. Ник. Милевичъ *Аничковъ*. В-дир. дсс. Вас. Вас. *Латышевъ*. **Ученый комитетъ.** Предс. тс. Ал-дръ Ив. *Георгиевскій*.

Учебные округа. С.-Петербургскій округъ: Попеч. тс. Мих. Ник. *Капустинъ*. Московскій округъ: Попеч. дсс. Ник. Павл. *Боголюбовъ*. Рижскій округъ: Попеч. тс. Ник. Ал-дров *Лавровскій*. Кіевскій округъ: Попеч. тс. Влад. Влад. *Вельяминовъ-Зерновъ*. Казанскій округъ: Попеч. дсс. Вас. Ал-дров. *Поповъ*. Харьковскій округъ: Попеч. тс. Ник. Пав. *Воронцовъ-Вильяминовъ*. Виленскій округъ: Попеч. тс. Ник. Ал-дров. *Сергеевскій*. Одесскій округъ: Попеч. тс.

Хрисанфъ Петр. *Сольскій*. Оренбургскій округъ: Попеч. тс. Ив. Як. *Ростовцевъ*. Варшавскій округъ: Попеч. тс. Ал-ндр. Львов. *Ануштинъ*. Кавказскій округъ: Попеч. тс. Кир. Петр. *Яновскій*. Западно-Сибирскій округъ: Попеч. тс. Вас. Марк. *Флоринскій*.

Министерство Путей Сообщенія. (Наб. Фонтанки, 117). Министръ: тс. кн. Мих. Ив. *Хилковъ* (набережная Фонтанки). Тов. гл. Ник. Пав. *Петровъ*. Совѣтъ министерства. Старш. членъ тс. Ив. Сем. *Кологривовъ*. Инженерный Совѣтъ. Предс. тс. Вас. Васил. *Саловъ*. Совѣтъ по желѣзнодорожнымъ дѣламъ. Предс. министр и члены отъ всѣхъ министерствъ. Управление казенныхъ желѣзныхъ дорогъ. (Фонтанка, 117). Предс. дсс. Пав. Петр. *Василевскій*. Прав. канц. тс. Ив. Вас. *Балашовъ*. Д-тъ желѣзныхъ дорогъ. Дир. дсс. Васил. Серг. *Сумароковъ*. В.-дир. дсс. Стан. Никол. *Ястржембскій*. Инспекція желѣзныхъ дорогъ. Главн. инсп. дсс. Викт. Андр. *Мясондовъ Ивановъ*. Главная инспекція шоссейныхъ и водяныхъ сообщеній. Инсп. дсс. Мих. Ник. *Бухаринъ*, дсс. Викт. Андр. *Мясондовъ-Ивановъ*. Д-тъ шоссейныхъ и водяныхъ сообщеній. (Итальянская, 17). Дир. дсс. Дм. Иоак. *Андреевскій*. В.-дир. дсс. Владим. Фед. *Зельстремъ*. Вице-дир. по технич. части сс. Фед. Григ. *Зброжекъ*. Временная коммиссія по устройству коммерческихъ портовъ. Предс. дсс. Дм. Иоак. *Андреевскій*. В.-предс. дсс. Мих. Львов. *Лисовскій*. Канцелярія. Дир. Тай. с. Алдръ Серг. *Ермоловъ*. В.-дир. сс. Ник. Серг. *Герскій* и вс. Алдр. Алдров. *Палтовъ*. Юрисконсультъ — дсс. Пав. Викт. *Деларовъ*. Учебный отдѣлъ. Упр. дсс. Евг. Степ. *Волковъ*. Статистическій отдѣлъ. Нач. ген.-л. Ив. Фом. *Барковский*. Архивъ. Нач. сс. Алдръ Матв. *Хижняковъ*.

Государственный контроль (Набереж. Мойки, у сняго моста 76). Государственный контролеръ стс. дтс. Тертій Ив. *Филипповъ* (наберж. Мойки, 75). Тов. его тс. Вл. Петр. *Черванскій*. Канцелярія. Дир. Вас. Гер. *Михалевскій*. В.-дир. вс. Ник. Ал-ндр. *Ершовъ*. Д-тъ военной и морской отчетности. Упр. ген.-контр. тс. Никандръ Григ. *Тычино*. Помощ. дсс. Степ. Вас. *Завойко* и Ник. Зах. *Зубовскій*. Д-тъ гражданской отчетности. Ген.-контр. тс. Дмит. Евгф. *Благо*. Помощ. его сс. Герас. Георг. *Смирновъ*. Д-тъ желѣзнодорожной отчетности. Ген. контр. дсс. Аван. Вас. *Васильевъ*. Помощ. кс. Ив. Викент. *Жуковский*.

Главное управленіе государственнаго коннозаводства (Надеждинская ул., 7). Главноуправляющ. государственнымъ коннозаводствомъ—ген.-ад., ген.-кав. графъ Илларионъ Ив. *Воронцовъ-Дашковъ*. Директоръ канцеляріи—итал-мейстеръ Ив. Карл. *Мердериъ*.

<p>Адресъ-Календарь 1896 Издано въ Москвѣ въ Типографіи "Свѣтъ" № 12 Никольскій переулокъ № 15 въ 1896 году</p>	<p>Адресъ-Календарь 1896 Издано въ Москвѣ въ Типографіи "Свѣтъ" № 12 Никольскій переулокъ № 15 въ 1896 году</p>
--	--

Правительственныя, сословныя и общественныя учрежденія г. Харькова.

МИНИСТЕРСТВО ВНУТРЕННИХЪ ДѢЛЪ.

Губернаторъ—*Тобизенъ* Германъ Августовичъ, Гофмейстеръ Двора Его Императорскаго Величества, тайн. сов., Садово-Куликовская ул., казенный домъ № 21.

Канцелярія Харьковскаго Губернатора.

(Садово-Куликовская ул., д. № 21).

Правитель *Пивоваровъ* Гаврилъ Федоровичъ, н. с. Нѣмецкая ул., д. Полтавцевой № 9. Старшіе помощники правителя: *Пуковский* Анат. Тимоф., кол. асс. Старо-Московская ул., д. Кочетова № 68. *Евстратовъ* Пав. Афанас., кол. секр. Садовая ул., д. Кремьянскаго № 8. Младшіе: *Эйландтъ* Викт. Федор., тит. сов. Журавлевская ул., соб. д. № 61. *Яблонскій* Влад. Ал-ндр., окон. Моск. унив. Сергіевская ул., д. Розаліонъ-Сошальскаго. *Гарденинъ* Владим. Никол., окончив. курсъ унив. Куликовская ул., д. Хар. Зем. Банка № 2. Регистраторъ *Бьялевъ* Деом. Христ., к. а. Зміевская ул., соб. д. Чиновники особ. порученій при Губернаторѣ: Старш.: *Алмазовъ* Борис. Борис. к. а. Сверхштат. *Ефимовичъ* Андрей Яковл. (редакторъ Хар. Губерн. Вѣдомостей) к. сек. Петровский пер., д. № 17. Младш.: штат. *Львовъ* Андр. Михайл., кол. асс. Садово-Куликовская ул., д. Левченко № 15. Сверхш. *Лесевичкій* Евген. Романов., корн. запаса гвардіи. Дворянская наб., д. Герценвичъ.

Харьковское Губернское Правленіе.

(Зданіе Присутственныхъ мѣстъ).

Вицъ-Губернаторъ *Бельгардъ* Александръ Карловичъ, Камергеръ Высочайшаго Двора, стат. сов. Нѣмецкая ул., д. Шеерманъ № 49. Старшій совѣтникъ *Кузинъ* Викторъ Васильевичъ, д. ст. сов. Николаевская ул., д. Ковалевой № 4. Совѣтникъ *Тарановскій* Николай Григорьевичъ, ст. сов. Петровский пер., д. Тарановской № 19. Секретарь *Мокринскій* Ив. Степ., н. с. Куликовская ул., д. № 32. Дѣлопроизводитель 1-го стола *Мячковъ* Вазент. Ник. г. с. Газовая ул., д. № 28. Помощникъ его *Золотаревъ* Вяч. Яков., г. с. Подгорная ул., д. № 10. Старшій дѣлопроизводитель 2-го стола *Замошниковъ* Зах. Ник., н. с. Малиновская ул., д. № 8. Помощникъ его *Засядко* Ив. Алексѣев., г. с. Екатеринославская ул., д. № 69. Дѣлопроизводитель 3-го стола *Волянскій* Владим. Викентьев., тит. с. Екатеринославская ул., д. Иванова. Помощникъ его *Кузнецовъ* Як. Иван., к. сек. Благовѣщенская ул., д. № 24. Счетный чиновникъ и экзекуторъ *Рыжковъ* Ал-ндръ Ник., к. а. Въ зданіи Присутственныхъ мѣстъ. Архивариусъ *Ясинскій* Панкр. Ал-ндр., г. с. Сирохинская ул., д. № 33. Помощникъ его *Кошляковъ* Андрианъ Григор., неим. ч. Бѣлобровскій пер., д. № 4. Начальникъ газетнаго стола *Крживинскій* Ив. Осип., к. а. Петровский пер., д. № 17. Помощникъ его *Полужковъ* Викт. Вас., к. сек. Екатеринославская ул., д. Иванова. Регистраторъ *Романовъ* Ник. Ив., к. а. Пески, Набережный пер., д. № 2. Помощникъ его *Жуковъ* Сем. Осип., к. р. Б.-Понасовская ул., соб. д. № 54. Смотритель Губернской типографіи *Игнатъевъ* Ив. Захар., почет. гражд. Петровский пер., д. № 17.

Тюремное Отдѣленіе Харьковскаго Губернскаго Правленія.

(Садово-Куликовская ул., д. № 21).

Губернскій тюрем. инспекторъ *Сементовскій*. Помощникъ его *Фанъ-Стеель* Ник. Эдуард., ст. сов. Садово-Куликовская ул., д. кн. Ширинской Шихматовой. Секретарь *Каваналъ* Норманъ Ив., в. ч. Вознесенская пл., д. Четверикова № 11. Старшій дѣлопроизводитель *Рудаковъ* Фед. Гавр., в. с. Ключковская ул., д. № 93. И. д. дѣлопроизводителя *Мюллеръ* Иванъ Ал-ндр., к. р. Николаевская ул., д. № 25. И. д. помощника дѣлопроизводителя *Елминскій* Ник. Ал-ндр., к. р. Ключковская ул., д. № 26. Вр. и. д. помощника дѣлопроизводителя *Тихоцкій* Влад. Федор., в. ч. Гончаровская ул., соб. д.

Строительное Отдѣленіе Харьковскаго Губернскаго Правленія.

(Садово-Куликовская ул., д. № 21).

Губернскій инженеръ *Шустеръ* Францискъ Ив., ст. сов. Миросицкая ул., д. № 33. Губернскій архитекторъ *Комарницкій* Мечисл. Сильв., в. с. Старо-Московская ул., д. № 30. Младшій архитекторъ *Хрусталева* Влад. Васил., в. с. Подгорная ул., д. № 4. Младшій инженеръ *Харманскій* Здисл. Юліан., к. а. Дворянская ул., д. № 3. Сверхштатный техникъ *Величко* Викт. Валер., тит. сов. Николаевская ул., д. № 18. Дѣлопроизводитель *Артюхъ* Иванъ Яков., г. с. Московская ул., д. Канона, кв. № 5.

Межевое Отдѣленіе Харьковскаго Губернскаго Правленія.

(Бумская ул., д. Лыскова № 6).

Губернскій землемеръ (и. д.) *Кондратовскій* Ал-ндр. Плат., в. с. Конторская ул., д. Петрова № 9. Помощникъ губернскаго землемера *Абирковъ* Матв. Ив., в. с. Петинская ул., д. Раины № 29. Уѣздные землемеры: Куцязевскій—*Филоновъ* Вас. Федор., в. с. Жандармская пл., соб. д. № 5 Сумскій—*Мигаловскій* Ив. Матв., в. с. Гончаровская ул., д. гр. О'Руркъ № 11 Старобѣльскій—*Андреевскій* Дмит. Михайл., к. а. Мало-Панасовская ул., д. Вырской № 37. Волчанскій—*Паевскій* Ив. Людвиг., к. а. Воскресенская ул., д. Чумачкова № 31. И. д. Богодуховскаго—*Бабанскій* Викт. Никол., тит. сов. Торговая пл., гостиница Лондовъ № 14. Старшій дѣлопроизводитель *Иваницкій* Ал-ндр. Никол., в. с. Молочная ул., д. Молочнаго № 34.

Врачебное Отдѣленіе Харьковскаго Губернскаго Правленія.

(Въ зд. Присутственныхъ мѣсть).

Губернскій врачебный инспекторъ *Стефановичъ-Севастьяновичъ* Мих. Мих., д. с. с. Старо-Московская ул., соб. д. № 22. Помощникъ его *Денисовъ* Мих. Адриан., с. с. Николаевская ул., д. № 10. Штатный фармацевтъ *Вольскій* Никол. Семен., с. с. Нечинская ул., д. Хавайчевковой № 52. Дѣлопроизводитель *Дельпесъ* Конст. Севастьян., к. сек. Царицинская ул., соб. д. № 51. Помощникъ дѣлопроизводителя *Льсовиковъ* Фед. Вас., г. с. Нечинская ул., д. Дувиной № 48.

Городовые и уѣздные врачи Харьковской губерніи.

Харьковскій старшій городской врачъ *Беллинъ* Эмилій Фед., к. сов. Троицкій пер., д. № 10. Харьковскій младшій городской врачъ *Жебуневъ* Мих. Ив., в. с.

Мироносицкая ул., д. № 9. Сверхштатные: *Писнячевскій* Фотій Викт., к. сов. Сумская ул., д. № 14. *Сильванскій* Ал-др. Мих., н. с. Николаевская ул., д. Ковалева. Харьковский уѣздный врачъ *Рындовскій* Ал-др. Григ., к. сов. Примѣровская ул., д. Воскобойниковой. Ахтырскій городской врачъ *Солодовниковъ* Владим. Ив., глѣк. Ахтырскій уѣздный врачъ *Монвижъ-Монтевидъ* Леонидъ Станисл., тит. сов. Богодуховскій городской врачъ *Тулубьевъ* Викт. Никол., н. с. Богодуховскій уѣздный врачъ *Альховскій* Ник. Степ., к. сов. Валковскій городской врачъ *Альбицкій* Ив. Ал-др., н. с. Валковскій уѣздный врачъ (онъ-же и старшій по губерніи) *Скиндеръ* Валеріанъ Иполит., с. с. Волчанскій городской врачъ *Поповъ* Митроф. Кузм., к. сов. Волчанскій уѣздный врачъ *Козловскій* Петръ Антон., к. сов. Изюмскій уѣздный врачъ *Θеоктистовъ* Петръ Кондрат., к. сов. Славянскій городской врачъ *Гитовъ* Мих. Гаврил., тит. сов. Купянскій уѣздный врачъ *Донейко* Адамъ Фабіан., к. сов. Зміевскій городской врачъ *Сливицкій* Ив. Констант., к. сов. Зміевскій уѣздный врачъ (онъ-же и старшій по губерніи) *Израильскій* Сем. Ал-сѣв., с. с. Лебединскій городской врачъ *Зильберникъ* Кабышь Сендеровичъ, к. сов. Лебединскій уѣздный врачъ *Шадровъ* Никол. Осип., к. сов. Старобѣльскій городской врачъ *Приходьковъ* Георг. Павл., н. с. Старобѣльскій уѣздный врачъ *Михайловъ* Никол. Степан., к. сов. Сумской городской врачъ *Ватманъ* Владим. Густав., к. сов. Сумской уѣздный врачъ *Андерсонъ* Эдуардъ Густав., к. сов. Бѣлопольскій городской врачъ *Колупаевъ* Леонидъ Парфирьев., н. с.

Харьковское Губернское Присутствіе.

(Римарская ул., д. Дружковой № 18).

Предсѣдатель—Губернаторъ. Непремѣнные члены: *Бискупскій* Вик. Кеавер., д. с. с. Дворянская ул., соб. д. № 5. *Деларовъ* Ипол. Ив., д. с. с. Жандармская пл., д. Филонова № 5. Секретарь *Мустафинъ* Ив. Ксенофонт., к. сов. Мироносицкая ул., д. Добровольской № 16. Члены: Губернскій Предводитель Дворянства, Вице-Губернаторъ и Прокуроръ Окружнаго Суда. Сверхъ того по дѣламъ судебнымъ участвуютъ: Предсѣдатель Окружнаго Суда; по дѣламъ административнымъ: Управляющіе Казенною Палатою и Государственными Имуществами, а также Предсѣдатель Губернской Земской Управы.

Харьковское Губернское по земскимъ и городскимъ дѣламъ Присутствіе.

(Садово-Куликовская ул., д. № 19).

Предсѣдатель—Губернаторъ. Члены: Губернскій Предводитель Дворянства, Вице-Губернаторъ, Управляющій Казенною Палатою, Прокуроръ Окружнаго Суда, Предсѣдатель Губернской Земской Управы, Харьковский Городской Голова. Членъ отъ Губернскаго Земскаго Собранія *Литаревъ* Никол. Никол., д. с. с. Театральная пл., д. Куницына. Членъ отъ Харьковской Городской Думы *Михайловъ* Никол. Михайл., куп. Екатеринославская ул., д. Бузина. Секретарь *Успѣнскій* Петръ Леонид., к. а. Сумская ул., д. № 74. Помощникъ секретаря *Θоминъ* Никол. Ал-др., н. с. Зміевская ул., соб. д. № 15.

Харьковское Губернское по воинской повинности Присутствіе.

(Садово-Куликовская ул., д. № 19).

Предсѣдатель—Губернаторъ. Члены: Губернскій Предводитель Дворянства, Вице-Губернаторъ, Уѣздный Воинскій Начальникъ, Прокуроръ Окружнаго Суда,

Председатель Губернской Земской Управы, Членъ той же Управы, А. А. *Телятниковъ*. Членъ Присутствія завѣдывающій дѣлопроизводствомъ *Савицкій* Нилъ Петр., н. с. Вознесенская пл., д. Ковалевской № 12.

Губернскій Статистическій Комитетъ.

(Мироносицкая ул., д. № 18).

Председатель—Губернаторъ. Помощникъ председателя *Цъхановецкій* Григ. Матв. проф. политич. экон. и статист. Непремѣнные члены: заслуж. проф. статист. *Сокальскій* Ив. Петр., Вице-Губернаторъ, Губернскій Предводитель Дворянства, Управляющій Казенной Палатой, Управляющій Контрольной Палатой, Управляющій Государственными Имуществами, Управляющій Акцизными Сборами, Директоръ народныхъ училищъ, Харьковскій Городской Голова, Губернскій врачебный Инспекторъ и членъ Духовной Консисторіи прот. *Любицкій* о. Степанъ. Почетные члены: Архіепископъ Харьк. и Ахтыр. *Амвросій*, Почетитель Харьков. учеб. окр. *Воронцовъ-Вельяминовъ* Ник. Пав., тайн. с. Дѣйствительные члены: По должности:—предводители дворянства всѣхъ 11-ти уѣздовъ Харьковской губерніи. По избранію: *Алексѣенко* Мих. Март., рект. унив. *Багалъ* Д. И. проф. унив. *Баласный* Як. Осип. *Бекетовъ* Н. Н., академикъ. *Верещанинъ* Ник. Вац. *Власовскій* Ф. М., членъ Харьк. окружн. суда. *Гириманъ* Л. Л. проф. унив. *Гольховскій* о. Іоаннъ прот. въ г. Валкахъ. *Гордѣевъ* П. А. проф. ветерин. инст. *Гордѣенко* Е. С. д-ръ химіи (Троицкій пер., собст. д.). *Грубе* В. Ф. проф. унив. *Демидовъ* Валер. Арк. канд. правъ (въ Нижегород. губ.). *Денисовъ* А. Н. куп. *Доброславскій* о. Василій прот. Богодухов. Троицкой цер. *Ефименко* П. С. членъ двор. банка. *Зайкевичъ* А. Г. проф. унив. *Зальскій* Н. Л. проф. унив. *Зальскій* Б. Л. учит. *Лустинъ* еп. Курскій. *Іонинъ* А. И. *Карнутаенко* А. М. куп. *Касперовъ* В. И. (Въ С.-Пб.) *Кирпичевъ* В. Л. дирек. Харьк. технол. инстит. *Клементьевъ* о. Игнатій, прот. Ахтырской соборн. церк. *Ковалевскій* М. М. *Кондратьевъ* П. В. предсѣд. губ. зем. управы. *Красновъ* А. Н. проф. унив. *Краснопольскій* о. Петръ, прот. Покровской церк. въ сл. Тернахъ Лебедин. у. *Лазаревичъ* И. П. д-ръ медиц. (Въ С.-Пб.). *Лащенковъ* о. Николай, прот. Троицкой церкви (Троицкій пер., церк. д.). *Лащенковъ* о. Феод. тиств., прот. Сумской Николаевской цер. *Лебедевъ* А. С. проф. унив. *Леонтовичъ* о. Петръ, свящ. сл. Ново-Водолаги Валков. у. *Линда* М. Д. учит. 1-й Харьк. гимн. *Мандрыкинъ* Е. А. землем. *Мезенцевъ* В. И. членъ двор. банка. *Морозовъ* Ю. И. проф. унив. *Мяковъ* А. В. полков. *Павловичъ* Л. О. проф. ветер. инстит. *Павловскій* Ф. А. (Въ С.-Пб.). *Ползиковъ* Н. П. *Полюта* Г. А., быв. проф. вет. инст. *Портыцкій* П. С. канд. мат. наукъ. *Радченко* К. Г. (Въ Москвѣ). *Раевскій* А. А. директ. ветер. инстит. *Рейнмартъ* Л. В. проф. унив. *Ритихъ* А. Ф. ген. шт. ген.-майоръ (Въ Вильнѣ). *Родинъ* Н. Н. *Рудинскій* о. Іоаннъ, прот. Зміевской соборной церкви. *Рыжевскій* о. Григорій, свящ. въ г. Сумахъ. *Русовъ* А. А. кан. фил. наукъ (Въ Черниговѣ). *Савва* архіеп. *Скворцовъ* И. П. проф. ун. *Смирницкій* Н. А. д-ръ (На Кавказѣ). *Сомовъ* Н. Н. лабор. унив. *Стояновъ* А. Н. заслуж. проф. унив. *Срединскій* П. К. завѣдующ. дѣсонасажд. по К.-Х.-А. жел. д. (Лованскій пер. д. Иларіонова). *Сумцовъ* Н. Ф. проф. унив. *Тарасовъ* И. Т. проф. Ярославскаго лицея. *Твердохлѣбовъ* А. Д. учит. Кур. губ. *Томашевскій* М. В. санитар. город. врачъ. *Фортуатовъ* Алсѣй Феод. проф. Петр. ак. *Халанскій* М. Г. проф. унив. *Чернай* А. В. заслуж. проф. унив. *Шимковъ* А. П. проф. унив. *Щелковъ* И. П. заслуж. проф. *Щировскій* Е. П. (Въ Варшавѣ). *Якобій*

А. И. проф. *Яцковичъ* Н. К. проф. универ. *Фурдуевъ* В. П. (Въ Саратовѣ).
Федоровскій А. А. прот. (Дѣвичья ул., соб. д.).

(Адресы дѣйств. членовъ Комитета, состоящихъ на службѣ, обозначены въ личномъ составѣ мѣсть служенія каждаго изъ нихъ).

Дѣйств. членъ и секретарь Комитета *Ивановъ* Вас. Вас. канд. пр., к. сек. Мирносицкая ул., д. № 18.

Харьковскій Губернскій попечительный о тюрьмахъ Комитетъ.

(Садово-Куликовская ул., д. № 19).

Вице-президенты: Харьковскій Губернаторъ, Архіепископъ Харьковскій и Ахтырскій, Прокуроръ Судебной Палаты. Директоры по должности: Вице-Губернаторъ, Губернскій Предводитель Дворянства, Прокуроръ Харьковского Окружнаго Суда, Городской Голова, Губернскій Тюремный Инспекторъ, Врачебный Инспекторъ, Товарищи Прокурора Судебной Палаты, Предсѣдатель Губернской Земской Управы, Харьковскій Губернскій Инженеръ, Полиціймейстеръ. Директоры Высочайше утвержденные: *Елорьевъ* Ал-дръ Мих. к. а. Екатеринославская ул., соб. д. № 10. *Кузинъ* Ник. Петр. отст. кан. Екатеринославская ул., соб. д. № 3. *Зиловъ* Ник. Ал-сѣв, д. с. с. Уголь Ветеринарной и Чернышевской ул., д. № 25. *Акименко* Сем. Мих. п. п. гр. Монастырская ул., соб. д. № 4. *Акименко* Пет. Мих. куп. Торговая пл., соб. д. № 19. *Съриковъ* Никол. Ем. куп. Кузнечная ул., соб. д. № 2. *Куликовъ* Ал-дрд. Ив. куп. Инструментальный пер., соб. д. *Корытинъ* Никол. Вас. Кузнечная ул., соб. д. № 42. *Силинъ* Ил. Фед. куп. Ключовская ул., соб. д. № 16. *Уткинъ* Ков. Пет. куп. Благовѣщенская ул., соб. д. № 8. *Трабскій* Гр. Монс. куп. Московская ул., д. Ивахненко. *Ивахненко* Мих. Мих. куп. Московская ул., соб. д. *Игнатищевъ* Ив. Гр. куп. Лопатинскій пер., соб. д. *Арефьевъ* Вал. Петр. дв., землевлад. Волчанскаго уѣзда. *Таскинъ* Андр. Никол. д. с. с. Хут. Гремячій близъ с. Печенѣвъ Волчанскаго уѣзда. *Гойеръ* Ад. Як. п. п. гр. Имѣн. Пришибъ Зміевскаго уѣзда. Секретарь *Рудаковъ* Фед. Гавр. н. с. Ключовская ул., д. Хорватъ № 86.

Управленіе Харьковского Полиціймейстера.

(Николаевская пл., зданіе 2-й полиц. части № 24).

Полиціймейстеръ *Фонъ-Вилькенъ* Германъ Карловичъ, н. с. Въ зд. Управленія. Помощники его: *Рожанскій* Никол. Степан., к. сов. Тамъ-же. *Меранди* Вас. Ив., к. сов. Нѣмецкая ул., д. Ботляревскаго № 4. Секретарь *Мерцаловъ* Владим. Мих., г. с. Основа, д. Стахевича. Казначей *Пуковский* Пав. Тимоф. к. с. Старо-Московская ул., д. Кочетова № 68. Архивариусъ *Бабенко* Сем. Степ., в. сек. Проѣзжая ул., д. Дорошенковоу № 1. Столоначальники: *Базилевичъ* Вас. Павл., г. сев. Сумская ул., д. Сухомлинова № 36. *Коронацкій* Никол. Никол., н. ч. Торговой пер., д. Каревой № 1. *Амшевскій* Пав. Алексѣев., г. сек. Михайловскій пер., д. Савельева № 3. Регистраторъ *Моргуновъ* Никол. Ив., г. сек. Екатерининская ул., д. Кузевой № 4. Брантмейстеръ пожарной команды *Блажевскій* Савва Мартынов., в. сек. Николаевская пл., зданіе 2-й полиц. части. Столоначальникъ адреснаго стола *Плонскій* Юлій Ив. г. сек. Университетск. ул., пассажъ № 10. Помощникъ его *Антоновичъ* Конст. Антон., в. р. Воскресенская ул., д. Куржупова № 4. Околоточные надзиратели, состоящіе при Управленіи: *Филевскій* Владим. Ал-др., н. ч. Капустинскій пер., д. Третьяковой № 4. *Митковъ* Ив. Семен., к. сек. Семинарская ул., д. Мултанова № 30. *Колодяжнѣй* Илар. Иларіон.,

н. ч. Клочковская ул., д. Монастыря № 14. *Бурьяновъ* Ал-сѣй Дмитр., н. ч. Гіевская ул., соб. д. № 29. *Витоль* Эрнестъ Янъ, н. ч. Садовая ул., д. Панченко № 33. *Погребнякъ* Ив. Ипатьев., н. ч. Рымарская ул., д. Шафоростовыхъ № 17. *Соколовъ* Ал-ндръ Никол., к. сек. Воскресенская ул., д. Чернова № 4. Околоточный надзиратель по Харьковской Городской Управѣ *Баженовъ* Тим. Капитан., к. сек. Екатеринославская ул., соб. д. № 77.

Управленіе участковыхъ приставовъ г. Харькова.

1-й полицейскій участокъ.

(Михайловская пл., зданіе 1-й полицейской части).

Приставъ *Бернадскій* Ив. Яковл., н. с. Въ зданіи Управленія. Помощникъ пристава (вакансія). И. д. письмоводителя *Сидоренко* Терентій Христафор., личн. почетн. гр. Единовѣрческая ул., д. Сидоренковой № 27. Околоточные надзиратели: 1 околотка *Марковскій* Степ. Федор., г. с. Рыжовскій пер., д. Горюнова № 4. 2 околотка *Герлеикій* Никол. Григор., п. п. гр. Искринская ул., д. Сазыкиной № 37. 3 околотка *Минко* Ив. Яковл., г. р. Конная ул., д. Сутковаго № 6. 4 околотка *Ивановъ* Ал-ндръ Григор., двор. Никитскій пер., д. Трофимова № 19. 5 околотка *Грановскій* Ив. Григор., г. с. Михайловская ул., д. Зворинина № 52. 6 околотка *Ходскій* Мих. Никол., двор. Антекарскій пер., д. Панченко № 39. 7 околотка *Казій* Конст. Григор., двор. Семиградскій пер., д. Степанова № 3.

2-й полицейскій участокъ.

(Воскресенская ул., д. Величченка № 27)

Приставъ *Ионинъ* Ал-сѣй Алексѣев., к. а. Въ зданіи Управленія. Помощникъ пристава *Римскій-Корсаковъ* Сергѣй Михайл., корн. запаса арміи. Заиковская ул., д. Черникова № 12. Письмоводитель *Иваничкій* Ал-ндръ Вас., двор. Воскресенская ул., д. Величченка № 27. Околоточные надзиратели: 1 околотка *Власовъ* Никол. Петр., г. с. Нетеченская ул., д. Капуна № 29. 2 околотка *Городенскій* Мих. Никол., к. р. Грековская ул., д. Мерценко № 16. 3 околотка *Левашевъ* Излар. Мих., двор. Марынская ул., д. Ильина № 20. 4 околотка *Радомскій* Георг. Яковл., двор. Сирохинская ул., д. Варгановой № 25. 5 околотка *Воскобойниковъ* Пав. Григ., подпор. запаса арміи. Москалевская ул., д. Цицинского д. № 83. 6 околотка (вакансія). 7 околотка *Подольскій* Аннол. Андр., подпор. запаса арміи. Цыгаревскій пер., д. Воробьева № 3. Кандидатъ на полиц. должность *Зимборскій* Андр. Андр., двор. Молочная ул., соб. д. № 26.

3-й полиційскій участокъ.

(Нѣмецкая ул., д. Ланге № 1.)

Приставъ *Вишневскій* Юсифъ Сигизмунд., к. а. Въ зд. Управленія. Помощникъ пристава *Шостенко* Ив. Ив., г. с. Садово-Куликовская ул., д. № 19. Письмоводитель *Любичкій* Ал-ндр. Конст., к. р. Нѣмецкая ул., д. Дюковой № 23. Околоточные надзиратели: 1 околотка *Нейпертъ* Карлъ Юльев., мѣщ. Кузнечная ул., д. Лунашко № 40. 2 околотка *Федоровскій* Ал-ндр. Захар., к. р. Николаевская ул., д. Синякова № 17. 3 околотка *Федоровъ* Ив. Кузьм., к. р. 4 околотка *Цитовичъ* Петръ Федор. к. сек. Куликовская ул., д. Любарскаго № 29. 5 околотка *Кунциынъ* Владим. Елисѣев., г. с. Мирносоцкая ул., д. Горянской № 7.

6 околотка *Масловъ* Моисей Яков., л. п. гр. Епархіальная ул., д. Оноприенка № 57. 7 околотка *Мокринскій* Мих. Павл., двор. Журавлевская ул., д. Санжаровой № 35. Кандидаты на полиційскія должности: *Мухинъ* Фед. Вас., прапор. запаса. Подгорная ул., д. Алферова № 2. *Скаритовскій* Владим. Дмитр., двор. Нетеченская наб., д. Неплюева № 2. Кандидатъ на полиц. должн. (вакансія).

4-й полицейскій участокъ.

(Въ зданіи 2-й полицейской части).

Приставъ *Поповъ* Ник. Андр., п. с. Въ зданіи Управленія. Помощникъ пристава *Анищенко* Никол. Иринарх., в. а. Рымарская ул., д. Игнатовыхъ № 10. Письмоводитель *Щеткинъ* Григ. Ив., канцелар. служ. Нетеченская ул., д. Уварова № 7. Околоточные надзиратели: *Пашовкинъ* Ив. Вас., г. с. Лопатинскій пер., д. Шкорбатовой № 4. *Даниловъ* Никаноръ Петр., п. гр. Торговый пер., д. Киреевой № 1. *Любичкій* Вас. Констант., двор. Ключковская ул., д. Монастыри № 10/12. *Нейпертъ* Вильгельмъ Юльев., мѣщ. Ключковская ул., д. Емельянова № 18. *Эккъ* Пав. Никол., п. дв. Ключковская ул., д. Медвѣдева № 80. *Исаевъ* Ив. Григор., стар. урядникъ Донской обл. Ивановская ул., д. Будаковой № 14. *Лиходзьневскій* Евгений Владимір., двор. Набережный пер., д. Высочина № 12. *Подгурскій* Мих. Ив., п. п. гр. Ключковская ул., д. Монастыря № 10/12.

5-й полицейскій участокъ.

(Чеботарская ул., д. Гостинопольской № 78).

Приставъ *Берестовскій* Владим. Матв., в. сов. Въ зд. Управленія. Помощникъ *Колтоновскій* Викт. Евсеѣв., в. а. Мало-Панасовская ул., д. Гостинопольской № 45. Письмоводитель *Павловичъ* Викент. Викент., двор. Дмитриевская ул., д. Дахнѣвскаго № 4. Околоточные надзиратели: 1 околотка *Богуславскій* Фед. Ив., двор. Дмитриевская ул., д. Дахнѣвскаго № 4. 2 околотка *Кармузовъ* Ал-сѣй Петр., в. р. Чеботарская ул., д. Асмоловой № 25. 3 околотка *Сокальскій* Ал-андръ Юсиф., г. с. Большая Панасовская ул., д. Карташевской № 6. 4 околотка *Семеновъ* Ник. Владим., в. сек. Чеботарская ул., д. Турчаниновой № 73. 5 околотка *Ильинскій* Ив. Вас., г. с. Рудаковскій пер., д. Накориенко № 30. 6 околотка *Ляховъ* Юсифъ Демьян., л. п. гр. Гіевская ул., д. Пузвичевой № 6. 7 околотка *Шишкинъ* Петръ Ив., в. р. Андреевская ул., д. Грайворонскаго № 17. 8 околотка *Оптовцевъ* Георг. Ник., г. с. Андреевская ул., д. Трисалковской № 3.

6-й полицейскій участокъ.

(Въ зданіи 3-й нажарной части на Екатеринославской ул. № 50).

Приставъ *Занфировъ* Мих. Матв., в. сов. Въ Управленіи. Помощникъ *Сысоевъ* Никол. Дмитр., г. с. Екатеринославская ул., д. Горванова № 61. Письмоводитель *Данилевскій* Владим. Егор., двор. Конторская ул., д. Данилевской № 52. Околоточные надзиратели: *Грабовскій* Конст. Дмитр., в. р. Конторская ул., д. Сукачева № 10. *Дзюбинъ* Мих. Федор., л. п. гр. Лопанскій пер., д. Общества Грамотности № 1. *Высотскій* Илар. Ив., двор. Тюремная ул., д. Матушинскаго № 14. *Горьловъ* Евг. Григор., г. сек. Екатеринославская ул., д. Бѣльева № 38/15. *Турбинъ* Дмитр. Вас., в. р. Мало-Гончаровская ул., д. Ященковыхъ № 24/5. *Горяистовъ* Федоръ Федор., в. р. Барновская ул., д. Протопопова № 21. *Волковъ* Пав. Ив., п. п. гр. Семинарская ул., д. Раковского № 10. Кандидаты на по-

лицейскія должности: *Томусякъ* Владим. Петр., крест. Тюремная ул., д. Анитовой № 12. *Степановъ* Петръ Ив., п. н. гр. Кышевскій пер., д. Пивоварова № 9.

Управленіе Харьковскаго почтово-телеграфнаго округа.

(Почтовый пер.).

Начальникъ Харьковскаго почтово-телеграфнаго округа *Корженевскій* Влад. Игн., в. сов. Въ зданіи Управленія округа. Помощникъ начальника округа *Дампель* Христ. Христ., в. сов. Тамъ-же. Чиновникъ особыхъ порученій *Жасминовъ* Ал-андр. Абр., в. секр. Воскресенская ул., д. Ильиной № 15. Дѣлопроизводитель *Середа* Глѣбъ Григ., к. а. Въ зданіи управленія округа. Его помощникъ *Якимовъ* Никол. Никол., н. ч. Единовѣрческая ул., д. Соболева № 14 (Москалевка). *Чмилевскій* Дан. Григ. к. а. Единовѣрческая ул., д. Соболева № 14 (Москалевка). Бухгалтеръ *Семененко* Макс. Григ. к. а. Въ зданіи управленія округа. Его помощники: *Рыбинъ* Ал-сѣй Кирьяк., тит. сов. Старо-Московская ул., д. Петникова № 56. *Синельниковъ* Викт. Викт. г. с. Скрышнская ул., д. Бразоль № 1. Почтово-телеграфные чиновники IV разряда низшаго оклада: *Калининъ* Никол. Гавр. н. ч. Занковская ул., д. Млинаруевой № 127. *Даммъ* Пет. Стеф. н. ч. Михайловская пл., д. Леницкаго. Банцелярскіе чиновники: *Голубниченко* Георгій Ал-андр. н. ч. Валериановская ул., д. Пономаревой. *Поляковъ* Ал-сѣй Ильичъ н. ч. Въ командировкѣ въ Чугуевской конторѣ. *Умановъ* Пав. Михайл. н. ч. Петинская ул., д. № 19. *Будька* Фед. Мих. н. ч. Въ зданіи централ. почтово-телеграф. конторы. *Кунавичъ* Пав. Вас. н. ч. Тамъ-же. *Квитка* Ив. Ив. н. ч. Тамъ-же. *Семиковский* Ив. Евстр. н. ч. Ст.-Московская ул., д. № 26. *Филипповъ* Пав. Никол. н. ч. Примѣровская ул., д. № 5. Старшіе механики: *Клюге* Пав. Вас. н. ч. Садово-Куликовская ул., д. Зимовскаго. *Елеръ* Фед. Ив. в. сек. Конная ул., д. Дурасова № 18. Младшіе механики: *Завадскій* Ант. Виент. н. с. Въ командировкѣ въ г. Курскѣ. *Безуловъ* Вас. Ив. тит. с. Вознесенская ул., д. Варянищина, квар. № 5. *Якубовскій* Стан. Ал-андр. в. секр. Подгорная ул., д. № 3. *Корейво* Иос. Ив. н. ч. Екатеринославская ул., д. № 42. Почтово-телеграфный чиновникъ II разряда *Свѣтозаровъ* Ив. Дм. в. секр. Уг. Почтоваго пер. и Примѣровской ул., д. Шапарева № 20.

Харьковская центральная почтово-телеграфная контора I класса.

(Вознесенская пл.).

Начальникъ конторы *Будзко* Иос. Стеф., к. сов. Въ зданіи Управленія округа. Помощникъ его *Клепацкій* Мих. Феодос., н. с. Вознесенская пл., д. Сукачева. Почтово-телеграфные чиновники: I разряда: *Аристовъ* Серг. Георг., н. с. Конная ул., д. Щербаненко № 8, кв. № 6. II разряда: *Стратановичъ* Дм. Григ., к. а. Михайловская пл., д. Леницкой. *Мпснѣевъ* Христ. Никол., н. с. Вознесенская площ., собств. д. № 18. *Симановичъ* Владим. Ал-андр., тит. сов. Большая Москалевская ул., д. № 3. *Шилингъ* Викт.-Ферд. Ив., тит. сов. Михайловская ул., д. Адѣевой. *Шуккардтъ* Ив. Берент., тит. сов. Холодногорская ул., д. № 41. *Рейхманъ* Эри.-Карль Ив., тит. сов. Петинская ул., д. № 9. *Вольфартъ* Пет. Ив., тит. сов. Примѣровская ул., д. Горбаневой № 23. III разряда: *Рогожинъ* Мих. Евфим., в. а. Большая Москалевская ул., соб. д. *Конашевичъ* Ал-сѣй Ал-андр., н. с. Конторская ул., д. № 23. *Ахтырскій* Анан. Никол., г. с. Почтовый пер., д. Богатырева. *Леницкій* Вас. Никол., тит. с. Николаевская ул., д. Григорьевой № 13, кв. № 2. *Одель* Ал-андръ Ив., н. ч. Сумская

ул., д. № 58. *Зеновичъ* Нарк. Дм. н. с. Въ командировкѣ въ г. Курскѣ. *Торубаровъ* Никол. Яков. тит. с. Уг. Газовой и Гостиной ул., д. Заблоцкаго. *Вьявскій* Дм. Фед. в. секр. Аптекарскій пер., д. Верховскаго. *Широпаевъ* Мих. Егор. н. ч. Театральнй пер., д. № 10. *Стойновъ* Фед. Вас. к. а. Тюремная пл., соб. д. IV разряда: *Сафроновъ* Вас. Григ. н. ч. Молочная ул., д. Маншина. *Ольховскій* Вас. Ив. тит. с. Примѣровская ул., соб. д. *Запѣваловъ* Влад. Арист. г. с. Малиновская ул., д. № 8. *Гусенко* Ал-идръ Герас. в. р. Сомовская ул., д. № 7. *Прокоповичъ* Андроникъ Львов. в. сек. Царицынская ул., д. № 8. *Якубкевичъ* Ант. Феофил. н. ч. Бѣлгородская ул., д. № 21. *Горизъ* Адол. Авг. тит. с. Куликовская ул., д. № 23. *Метельскій* Никол. Сид. в. ас. Зданіе цент. п.-т. конторы. *Нышаніанцъ* Тирид.-Тер. Нышаніан. в. сек. Рыжовская ул., соб. д. *Поповъ* Фед. Пав. к. сек. Мирносицкая ул., д. № 10. *Гинцимгеръ* Юліанъ Ал-идр. г. с. Конная ул., д. № 37. *Гаевскій* Ал-идръ Игн. в. сек. Въ командировкѣ въ Сумской конторѣ. *Семененко* Никол. Дан. н. ч. Никитинскій пер., д. № 22. *Банковичъ* Андрей Андр. н. ч. Клочковская ул., д. № 24. *Кириченко* Ал-идръ Ив. н. ч. Садовая ул., д. № 1, кв. № 3. *Воскобойниковъ* Пав. Влад. н. ч. Петинскій пер., д. № 4. *Валентинъ* Адольфъ Христіан. тит. с. Стенная ул., д. № 1. *Науменко* Филиппъ Матв. н. ч. Уг. Владимірской и Газовой ул., д. Братко № 30. *Барановъ* Митр. Влад. в. сек. Монастырская ул., д. № 7. *Шмедингъ* Фридр. Март. н. ч. Уг. Нетечинской и Зміевской ул., д. Некрасовой № 2. *Порингъ* Март. Андр. н. ч. Гимназическая наб., д. Булатникова № 6. *Эркманъ* Авг. Яков. н. ч. Николаевская площ., д. Вертера. *Бергманъ* Влад. Авг. н. ч. Малиновская ул., д. № 7. *Федюшинъ* Ив. Влад. в. сек. Садово-Куликовская ул., д. № 24. *Аристовъ* Георг. Георг. в. ас. Михайловская пл., д. № 27. *Гроссетъ* Людв. Ив. н. ч. Михайловская ул., д. Кисличенко № 31. *Лукьяновъ* Пл. Никол. н. ч. Николаевкая ул., д. Серебряниковой № 27. *Катрухинъ* Ал-идр. Мих. кол. ас. Клочковская ул., д. Пономаревой № 69, кв. № 9. *Шу* Отто Ал-ид. в. р. Ст.-Московская ул., д. № 33. *Бооль* Ал-идр. Карл. в. р. Вознесенская ул., д. № 4. *Середовичъ* Ал-идр. Ал-идр. н. ч. Старо-Московская ул., д. Дрейеръ, кв. Лосева. Женщины IV разр.: *Рейхманъ* Марія Ив. Петинская ул., д. № 9. *Гугель* Фридр. Вильг. Веселый пер., д. № 34. *Екимова* Дар. Арт. Вознесенская пл., д. Сукачева № 15. *Мьсьялева* Мар. Африкан. Вознесенская пл., д. Мьсьялева. *Штейнбергъ* Фек. Франц. Старо-Московская ул., д. Кочетова № 68. V разряда: *Шумейко* Арт. Федот. н. ч. Ст.-Московская ул., д. № 41. *Чаговцовъ* Мих. Феофилак. н. ч. Въ командировкѣ въ Ворожбѣ. *Лундышевъ* Дм. Андр. н. ч. Царицынская ул., д. Руденко № 5. *Дьяченко* Мих. Тар. н. ч. Константиновскій пер., д. Томила № 4. *Верескунъ* Влад. Стеф. г. сек. Зданіе центр. почт.-телегр. конторы. *Съвериновъ* Ал-идр. Григ. в. р. Уг. Моичной ул. и Приходьковскаго пер., д. № 1 (Москалевка). *Шульцъ* Ник. Петр. н. ч. Михайловская ул., д. Ефремова № 23. *Войтюкъ* Ал-сѣй Леонт. н. ч. Гимназическая наб., д. № 15. *Беркасовъ* Пет. Семен. н. ч. Чеботарская ул., Малоанасовскій пер., д. № 64. *Бооль* Карл. Карл. н. ч. Михайловская ул., д. № 18. *Шу* Альфр. Ал-идр. н. ч. Ст.-Московская ул., д. № 33. *Спичкинъ* Андр. Ал-идр. в. р. Газовая ул., д. № 27. *Гамперъ* Дм. Вильг. в. р. Малиновская ул., д. № 7. *Маслянниковъ* Ив. Ег. н. ч. Екатерининск. ул., Единовѣрческій пер., д. № 3. *Черенковъ* Митр. Мих. н. ч. Монастырская ул., д. Мотасова. *Усъ* Вас. Вас. н. ч. Рыжовскій пер., д. № 5. *Терлецкій* Митр. Вас. в. р. Москалевка, Марынская ул., д. Сумцовой. *Полтавцевъ* Илар. Георг. н. ч. Михайловская ул., д. Лилицкой. *Лукьяновъ* Дм. Дм. н. ч. Царицынская ул., д. Рубенко № 5. *Гащенко* Вас. Ал-сѣв. н. ч. Усовская ул., д. Гащенко. *Алещенко*

Сем. Тим. н. ч. Мало-Гончаровская ул., д. № 34. *Эссенъ* Андр. Петр. к. сек. Большая Москалевка, Сирохинская ул., д. Эссенъ. *Яковлевъ* Ник. Ал-сѣв. н. ч. Екатеринославская ул., д. Дятлова, квар. Соммовилла. *Докторовъ* Андр. Ив. н. сек. Михайловская ул., д. № 20. *Черняковскій* Ал-андр. Григ. н. ч. Армянскій пер., д. Ерасовыхъ. *Модейскій* Георг. Игн. к. р. Екатеринославская ул., 1 город. почтово-телегр. контора. *Чириновъ* Григ. Павл. н. ч. Михайловская ул., д. № 20. *Хиневичъ* Ив. Карл. н. ч. Михайловская пл., д. Ревякина, кв. № 2. *Криницкій* Як. Яковл. н. ч. Подгорная ул., д. Лобинскаго № 14. *Поповъ* Ал-андр. Андр. к. р. Вознесенская пл., д. № 5. *Поповъ* Степ. Павл. г. сек. Конторская ул., д. № 14. *Штейнбергъ* Людв. Ант. н. ч. Старо-Московская ул., д. Кочетова № 68. *Григорьевъ* Владим. Владим. н. ч. Дворянская ул., д. Гладкова № 13. *Малишенко* Малах. Инок. н. ч. Большая-Москалевская ул., д. № 3. *Кушаковъ* Мих. Ал-андр. н. ч. Нетечинская ул., д. Полякова № 11. *Карховъ* Сем. Ив. н. ч. Примѣровская ул., д. № 11. *Федоровъ* Ал-андр. Евф. н. ч. Примѣровская ул., собств. д. *Котиковъ* Ерм. Игн. н. ч. Рыжовскій пер., д. Родионовой № 7. *Поллакъ* Ив. Ив. н. ч. Уголь Нетечинской ул. и Нетечинскаго пер., д. Гринфельда № 10. Женщины V разр.: *Коровина* Ал-андр. Никол. Вознесенская пл., д. № 5. *Дурасова* Анна Серг. Петинская ул., д. Водолагина. *Кондратьева* Над. Влад. Садово-Куликовская ул., д. № 8. VI разр. вышшаго оклада: *Соболевъ* Яковъ Семен. н. ч. Старо-Московская ул., д. Топорова № 41. *Прожанскій* Мих. Ив. к. рег. Савельевскій пер., д. Новоселова № 25. *Поповъ* Вален. Андр. н. ч. Михайловская пл., д. Ревякина. *Поколотный* Никол. Никиф. н. ч. Савельевскій пер., д. № 8. *Полетневъ* Стеф. Федор. н. ч. Въ зданіи центр. почтово-телегр. конторы. *Ясинскій* Никол. Стеф. н. ч. Примѣровская ул., д. № 8. *Маслянниковъ* Никол. Вас. н. ч. Рыжовскій пер., д. Родионовой. *Кузьменко* Федоръ Павл. н. ч. Михайловская ул., д. Леницкаго. *Шеломицкій* Ив. Петр. в. рег. Царицинскій пер., д. № 40. *Бутскій* Тим. Никиф. н. ч. Михайловская пл., д. Леницкой. *Алексеевъ* Серг. Михаил. н. ч. Въ командировкѣ въ Кулянской п.-т. конторѣ. *Игнатъевъ* Григ. Ив. н. ч. Петровскій пер., зданіе типографіи Губерн. Правленія. *Мозолевскій* Дм. Вукол. к. р. Въ командировкѣ въ Курской п.-телегр. конторѣ. *Грицаенко* Федоръ Ив. н. ч. Въ здан. центр. п.-т. конторы. *Коноваловъ* Косъм. Алекс. н. ч. Примѣровская ул., д. Барабашева № 12. *Федоровскій* Гавр. Никол. н. ч. Рыжовскій пер., д. Нышаніанца. *Куросовскій* Дм. Ант. г. секр. Аптекарскаго пер., д. № 20. VI разряда низшаго оклада: *Соболевъ* Ив. Сем. н. ч. Примѣровская ул., д. № 27. *Пшениниковъ* Ив. Дм. н. ч. Большая-Москалевская ул., д. № 60. *Дятленко* Петръ Евф. н. ч. Епархіальная ул., д. Найденова. *Бълюсовъ* Григ. Стеф. н. ч. Епархіальная ул., д. № 24. *Синичкинъ* Ал-сѣв. Федор. н. ч. Рыжовскій пер., д. № 11. *Золотаревъ* Георг. Леон. н. ч. Куликовская ул., д. бр. Ерасовыхъ. *Бъликиій* Пет. Макс. н. ч. Журавлевская ул., д. № 101. *Бондаревъ* Ант. Вас. н. ч. Михайловская площ., д. № 26. *Сотниковъ* Ив. Георг. н. ч. Сирохинская ул., д. № 11. *Величанскій* Георг. Георг. н. ч. Примѣровская ул., д. № 5. *Брайловскій* Сем. Алекс. н. ч. Екатеринославская ул., д. № 40. *Дроздовъ* Мих. Петр. н. ч. Въ зданіи центр. почт.-тел. конт. *Гавришевъ* Стеф. Митр. н. ч. Петинская ул., д. № 9, кв. Попова. *Семовъ* Леонидъ Ал-андр. н. ч. Уг. Занковской и Украинской ул., д. Черняковскаго. *Баранковъ* Никиф. Григ. н. ч. Въ здан. почт.-тел. конт. Старш. механ. *Девизель* Влад.-Никол. Герман. тит. сов. Нетечинская ул., д. Уварова Младш. механ.: *Еременко* Петр. Карп. н. ч. Конная ул., д. № 37, кв. № 11. *Ивановъ* Ал-андр. Ал-сѣв. н. ч. Михайловская ул., д. № 25. И. д. младш. механ. *Соболевскій* Никол. Фомич. г. с. Искринская ул., д. № 7. Надсмотрщики: вышш. окл. *Нупрій* Вивен. Игн. н. ч. Никитскій пер., д. № 15. Низш. окл.: *Волковъ* Дм.

Борис. н. ч. Михайловская пл., здан. I пожарн. ч. *Ходунъ* Сем. Демьян. н. ч. Сумская ул., д. Счасни. *Дятловъ* Пав. Павл. н. ч. Петинская ул., д. Найденова. *Левандинъ* Вас. Ив. н. ч. Въ здан. центр. почт.-тел. конторы.

1-я Городская Почтово-Телеграфная Контора IV класса.

(Екатеринославская ул., д. Музык. общ.).

Начальникъ конторы *Пархоменко* Пет. Мирон. в. сов. Благовѣщенская ул., д. Ивлева. Помощникъ его *Костенко* Ив. Аким. к. рег. Дмитриевская ул., д. № 12. Почт.-телеграфн. чиновн.: IV разр. *Бушенъ* Илл. Алек. н. ч. Тюремная пл., д. № 3. V разр. *Куликовъ* Серг. Степ. тит. сов. Бѣлгородская ул., д. Симоновой № 2. V разр. *Петровский* Ив. Вас. н. ч. Аптекарьскій пер., д. № 20. VI разр. высшаго окл. *Литвиненко* Евф. Іуман. н. ч. Бѣлгородская ул., д. Карташевскаго № 2. VI разр. низш. окл. *Роопъ* Вас. Ал-ндр. н. ч. Петинская ул., д. № 2.

2-я Городская Почтово-Телеграфная контора V класса.

(Сумская ул., д. Шатовой).

И. д. начальница конторы *Фенске* Оскаръ-Хмиль Карл. н. ч. Сумская ул., д. Шатовой. Помощникъ его *Артемьевъ* Мих. Мих. в. ас. Москалевская ул., соб. д. Почтово-телеграф. чиновники: V разр. *Ветлицкій* Ал-ндр. Мих. н. ч. Гимназическая наб., д. № 7. V разр. высш. окл. *Середа* Ал-ндр. Федор. в. рег. Въ здан. I город. п.-т. конторы.

3-я Городская почтово-телеграфная Контора IV класса.

(Горьиновскій пер., д. Добрынина).

Начальникъ конторы *Тычинскій* Людг. Петр. н. с. Горьиновскій пер., д. Добрынина. И. д. помощника его *Рагожинъ* Мих. Семен. н. ч. Ключевская ул., д. № 30. Почтово-телеграфные чиновники: IV разряда *Арнольдъ* Ал-ндр. Ал-ндр. н. ч. Горьиновскій пер., д. Добрынина. V разряда *Пухтовниковъ* Іоасафъ Григ. в. р. Михайловская пл., д. Лилицкой. IV разряда высшаго оклада *Ключаревъ* Петр. Іосиф. в. р. Воскресенская ул., д. № 10, кв. свящ. Горлина. IV разряда низшаго оклада *Протопоповъ* Фед. Провов. н. ч. Бѣлгородская ул., д. Симоновой № 2.

Телефонная Станція.

(Сумская ул., д. Счасни)

Начальникъ станціи *Бретшнейдеръ* Карлъ-Роб. Генрих. в. секр. Сумская ул., д. Счасни. И. д. младшаго механика *Хлоповъ* Афан. Афан. н. ч. Большая Панасовская ул., соб. д. Жевщины почтово-телеграфные чиновники IV разряда: *Захаріе* Людм. Дм. Вознесенская пл., д. № 5. *Вольфартъ* Екат. Никол. Примѣровская ул., д. Горбаневой № 23. V разряда: *Синельникова* Ларис. Анатол. Въ зданіи таможи. *Иваницкая* Надеж. Игор. Мѣщанская ул., д. № 18. *Перошкова* Лид. Вас. Конная ул., д. № 37. *Баранова* Ант. Григ. Монастырская ул., д. № 7. *Фолькертъ* Нелли Петр. Вознесенская ул., д. № 8. *Влезкова* Анна Вас. Въ зданіи конторы государственнаго банка. IV разряда высшаго оклада: *Иваницкая* Мар. Иг. Мѣщанская ул., д. № 18. *Тринева* Мар. Дан. Мало-Панасовская ул., д. Тринева. *Бушенъ* Ольга Алексѣев. Тюремная пл., д. № 3. Надсмотр-

щики: высшего оклада *Крыжталъ* Ив. Федор. н. ч. Въ зданіи университета. Низшаго оклада: *Петровский* Никол. Вас. н. ч. Въ командировкѣ въ Курской конторѣ. *Никитинъ* Серг. Андр. н. ч. Скрипницкая ул., соб. д. *Федосъевъ* Ив. Орест. н. ч. Мѣщанская ул., д. № 9.

Уѣздныя почтово-телеграфныя Учрежденія.

Сумская почтово-телеграфная контора III класса.

Начальникъ конторы *Юновичъ* Францъ Флоріан. к. сов. Помощникъ его *Бозенто-Бѣляцкій* Стеф. Данил. тит. с. Почтово-телеграфныя чиновники: III разряда *Пашке* Роб. Франц. н. ч. IV разряда *Фомичевъ* Петр. Митр. н. ч. VI разряда высшего оклада: *Лукинскій* Никол. Вас. в. секр. *Хорошунъ* Мих. Троф. н. ч. *Поповъ* Ив. Петр. к. секр. *Сапухинъ* Никол. Ив. в. секр. *Реутъ* Стеф. Мих. н. ч. VI разряда низшаго оклада: *Фомичевъ* Вас. Митр. н. ч. *Кривошеенко* Як. Ив. н. ч. *Черный* Пет. Вас. н. ч. *Татариновъ* Вик. Вас. н. ч. Надсмотрщики: высшего оклада *Введенскій* Мих. Ив. тит. с. Низшаго оклада *Пономаревъ* Андр. Вас. в. секр.

Славянская почтово-телеграфная контора IV класса.

Начальникъ конторы *Епанчинъ* Никол. Никол. н. с. Помощникъ его *Фаберъ* Юліусъ Антон. н. с. Почтово-телеграфныя чиновники: IV разряда *Хмыза* Ант. Франц. н. ч. V разряда: *Радомскій* Алекс. Ив. н. ч. *Колотыко* Ант. Федор. н. ч. Женщина 5 разряда *Фаберъ* Авг. Яков. VI разряда высшего оклада: *Лукашевъ* Ал-андр. Дм. н. ч. *Макаровъ* Гр. Ром. н. ч. *Любичъ-Зеленскій* Вас. Порф. н. ч. VI разряда низшаго оклада: *Эварницкій* Гр. Аким. н. ч. *Галабутскій* Мих. Кондр. н. ч. *Гитовъ* Сем. Ал-сѣв. н. ч. *Буренко* Ал-сѣй Андр. н. ч. *Дантшевъ* Пант. Іуд. н. ч. *Горбатенко* Влад. Сем. н. ч. *Широкій* Зах. Ром. н. ч. Надсмотрщики: высшего оклада *Коробка* Гр. Меркур. н. ч. Низшаго оклада *Брайчевскій* Леон. Вас. н. ч.

Ахтырская почтово-телеграфная контора V класса.

Начальникъ конторы *Барановъ* Влад. Григ. н. с. Помощникъ его *Рейнбергъ* Ив. Готфр. к. р. Почт.-телегр. чиновникъ VI разр. низш. окл. *Вересовичъ* Григ. Вас. н. ч. Надсмотрщикъ низш. окл. *Цилуновъ* Тим. Ал-андр. н. ч.

Бѣлопольская почтово-телеграфная контора V класса.

Начальникъ конторы *Ланвагенъ* Ив. Адольф. н. с. Помощникъ его *Прейсъ* Ив. Федор. к. а. Почт.-телегр. чиновники VI разр. низш. окл.: *Барильоти* Авг. Никол. н. ч. *Гончаренко* Конст. Сем. н. ч. Надсмотрщики: высш. окл. *Лазаревскій* Георг. Сем. тит. с. Низш. окл. *Сысоевъ* Мих. Сем. н. ч.

Волчанская почтово-телеграфная контора V класса.

Начальникъ конторы *Рубинскій* Никол. Ал-сѣв. н. с. Помощникъ его *Щигелевъ* Никол. Григ. к. а. Почт.-телегр. чиновники VI разр. низш. окл.: *Парамоновъ* Вас. Ив. н. ч. *Симоновъ* Ив. Ив. н. ч. Надсмотрщикъ низш. окл. *Соловьевъ* Ив. Филип. н. ч.

Ворожбянская почтово-телеграфная контора V класса.

Начальникъ конторы *Соколовъ* Петр. Дм. в. а. Помощникъ его *Гласковъ* Мих. Влад. н. ч. Почт.-телегр. чиновники: V разр. женщ. *Прожанская* Люб. Никол. VI разр. высш. окл. *Добромысловъ* Деон. Елис. н. ч. Надсмотрщикъ низш. окл. *Старушко* Ем. Григ. н. ч.

Изюмская почтово-телеграфная контора V класса.

Начальникъ конторы *Поповъ* Андр. Петр. и. с. Помощникъ его *Каменецкій* Илл. Серг. к. а. Почт.-телегр. чиновники VI разр. низш. окл.: *Срыжкинъ* Ал-сѣй Стеф. и. ч. *Ивановъ* Пав. Семен. и. ч. Надсмотрщикъ низш. окл. (и. д.). *Тихоновъ* Ал-ндръ Никол. и. ч.

Старобѣльская почтово-телеграфная контора V класса.

Начальникъ конторы *Коломійцевъ* Ив. Григ. к. сов. Помощникъ его *Смурницынъ* Лавр. Макс. к. а. Почт.-телегр. чиновники: V разр. *Ясинскій* Вл. Степ. к. а. VI разр. низш. окл. *Каратаевъ* Никол. Влад. и. ч. Надсмотрщикъ вышш. окл. *Андреевъ* Дм. Андр. и. ч.

Чугуевская почтово-телеграфная контора V класса.

Начальникъ конторы *Герашенко* Тим. Ильич. к. а. Помощникъ его *Елоревъ* Ал-ндръ Павл. к. а. Почт. телегр. чиновники IV разр. низш. окл.: *Васильевъ* Пав. Ив. и. ч. *Базилевичъ* Пет. Фрол. и. ч. Надсмотрщикъ низш. окл. *Ступаковъ* Ал-ндр. Федор. и. ч.

Богодуховская почтово-телеграфная контора VI класса.

Начальникъ конторы *Адамовскій* Евг. Степ. к. а. Почтово-телегр. чиновники: V разряда *Ильинъ* Пав. Дав. и. ч. VI разр. низш. окл. *Курсановъ* Дм. Ник. и. ч. *Кучманъ* Григ. Тим. и. ч. И. д. надсмотрщика *Шапошниковъ* Юсиф. Фед. и. ч.

Барвенковская почтово-телеграфная контора VI контора.

Начальникъ конторы *Вербичкій* Мих. Исаонов: тит. сов. Помощникъ его *Бернатъ* Пав. Эмануил. и. ч. Надсмотрщикъ низш. окл. *Тантыгинъ* Ник. Григ. и. ч.

Валковская почтово-телеграфная контора VI класса.

Начальникъ конторы *Савиновъ* Ал-ндр. Ал-сѣв. и. с. Помощникъ его *Рыковъ* Ив. Валер. г. с. Почт.-телегр. чиновникъ VI раз. низш. окл. *Ильяшенко* Пет. Кирр. и. ч.

Зміевская почтово-телеграфная контора VI класса.

Начальникъ конторы *Борисенко* Пет. Вас. тит. с. Помощникъ его *Назаренко* Мих. Григ. тит. с. Надсмотрщикъ низш. окл. *Оболонкинъ* Вас. Григ. и. ч.

Купянская почтово-телеграфная контора VI класса.

Начальникъ конторы *Гавриленко* Лев. Мих. и. сов. И. д. помощника его *Свенторжецкій* Сигизм. Авг. Ал-ндр. и. ч. Почтово-телегр. чиновники VI раз. низш. окл.: *Портяный* Евр. Ив. и. ч. *Сорокинъ* Ал-сѣй Мих. к. р. Надсмотрщикъ низш. окл. *Васильевъ* Ник. Вас. к. р.

Лебединская почтово-телеграфная контора VI класса.

Начальникъ конторы *Наброцкій* Векея. Максимилиан. и. сов. Помощникъ его *Клюшниковъ* Ив. Павл. и. ч. Надсмотрщикъ низш. окл. *Васильевъ* Митр. Плат. к. р.

Почтово-телеграфныя отдѣленія.

Алексеѣвское. И. д. начальника отдѣленія *Бутко* Ефр. Никит. и. ч. Надсмотрщикъ низш. окл. *Яковлевъ* Ив. Никит. и. ч. Балаклѣевское. И. д. началь-

ника отдѣленія *Терашкевичъ* Юс. Дм. н. ч. И. д. надсмотрщика низш. окл. *Дородничынъ* Пет. Вас. н. ч. **Бѣловодское.** И. д. начальника отдѣленія *Москвичевъ* Ив. Павл. к. сек. Почт.-телегр. чиновникъ VI разр. низш. окл. *Чаплыгинъ* Никол. Троф. н. ч. Надсмотрщикъ низш. окл. *Руденькій* Петр. Пиман. н. ч. **Боромлянское.** И. д. начальника отдѣленія *Церковный* Харит. Никиф. к. р. Надсмотрщикъ низш. окл. *Щепкинъ* Вас. Вас. н. ч. **Гутянское.** И. д. начальника отдѣленія *Дисскій* Георг. Ал-идр. н. ч. Почтово-телеграф. чиновникъ VI разр. низш. окл. *Чуйко* Яковъ Мойс. н. ч. **Евсугское.** И. д. начальника отдѣл. *Андреевъ* Дм. Петр. н. ч. **Золочевское.** Начальникъ отдѣл. *Логиновъ* Евг. Георг. кол. а. Почтово-телеграфный чиновникъ VI разряда низш. окл. *Черкаска* Мих. Григ. н. ч. **Краснокутское.** Начальникъ отдѣл. *Торяниковъ* Вас. Григ. к. а. Почтово-телегр. чиновникъ VI разр. низш. окл. *Кондратенко* Анатал. Пантел. н. ч. **Краснопольское.** И. д. начальника отдѣл. *Раевскій* Троф. Яков. к. р. Почтово-телегр. чиновн. VI разряда низш. окл. *Ивановъ* Леон. Ив. н. ч. **Люботинское.** Начальникъ отдѣл. *Вознесенскій* Григ. Алек. к. а. Надсмотрщикъ низш. окл. *Ятвинскій* Петръ Григ. н. ч. **Сватово-Лучское.** Начальникъ отдѣленія *Ивановъ* Сем. Никол. к. а. Почтово-телеграфн. чиновникъ VI разряда низш. окл. *Боцаровъ* Серг. Митр. н. ч. **Славгородское.** Начальникъ отдѣл. *Ольховикъ* Пет. Вик. г. с. Почт.-телегр. чин. VI разр. низш. окл. *Калужниковъ* Ник. Тимоф. н. ч. **Святогорское.** Начальникъ отдѣл. *Яншинъ* Вас. Ив. н. ч. Почт.-телегр. чиновникъ VI разр. низш. окл. *Архангельскій* Ник. Ив. н. ч. **Стрѣльцовское.** Начальникъ отдѣл. *Войтовъ* Мих. Вас. к. секр. Почтово-телегр. чиновникъ VI разр. низш. окл. *Махонинъ* Тих. Ал-идр. н. ч. **Сеньковское.** И. д. начальника отдѣл. *Тарановъ* Тим. Мих. н. ч. Почтово-телегр. чиновникъ VI разр. низш. окл. *Кривоносовъ* Пант. Влад. н. ч. **Тростянецкое.** Начальникъ отдѣл. *Войцъховскій* Ал-идр. Евг. к. а. Надсмотрщикъ низш. окл. *Михайловъ* Федоръ Михайл. н. ч. **Терновское.** И. д. начальника отдѣл. *Ритенко* Никол. Афан. н. ч. Почтово-телегр. чиновникъ VI разр. низш. окл. *Ивановъ* Никол. Ив. н. ч. **Юнановское.** Начальникъ отдѣл. *Тарановъ* Дор. Яков. к. а. Надсмотрщикъ низш. окл. *Кожевниковъ* Ив. Вас. н. ч.

Почтовые отдѣленія.

Бѣлолуцкое. Начальникъ отдѣл. *Севериновъ* Аристархъ Кузм. н. ч. **Больше-Писаревское.** Начальникъ отдѣл. *Черкасовъ* Григ. Мих. н. ч. **Велико-Бурлуцкое.** Начальникъ отдѣл. *Исаевъ* Ал-идр. Козм. н. ч. **Волохово-Ярское.** Начальникъ отдѣл. *Ивашина-Надтока* Сем. Троф. к. р. **Двурѣчанское.** Начальникъ отдѣл. *Ланко* Илья Ив. н. ч. **Котелевское.** И. д. начальника отдѣл. *Спѣсивцевъ* Валер. Никол. н. ч. **Купьевахское.** Начальникъ отдѣл. *Поповъ* Ал-идръ Федор. н. ч. **Коломанское.** Начальникъ отдѣл. *Гладковъ* Ив. Фед. тит. с. **Марковское.** Начальникъ отдѣл. *Дорошенко* Илья Федор. н. ч. **Малиновское.** Начальникъ отдѣленія *Черкасовъ* Евг. Емел. н. ч. **Мерефянское.** Начальникъ отдѣл. *Бутовъ* Левъ Афан. н. ч. **Ново-Водолажское.** Начальникъ отд. *Евминовъ* Дм. Фед. н. ч. **Ново-Псковское.** Начальникъ отдѣл. *Феофиловъ* Никиф. Георг. н. ч. **Недригайловское.** Начальникъ отдѣл. *Моргунъ* Федоръ Дм. н. ч. **Ольшанское.** Начальникъ отдѣл. *Путьховъ* Евг. Ильичъ тит. с. **Печенѣгское.** Начальникъ отдѣл. *Дасюковъ* Григ. Михаил. н. ч. **Покровское.** Начальникъ отдѣл. *Лаликевичъ* Ив. Сем. тит. сов. **Роганское.** Начальникъ отдѣл. *Пухлякко* Феоф. Григ. н. ч. **Теплянское.** Начальникъ отдѣл. *Псаревъ* Евг. Ив. н. ч. **Цареборисовское.** Начальникъ отдѣл. *Тюленевъ* Иванъ Ал-сѣв. н. ч.

Харьковское Дворянское Депутатское Собрание.

(Николаевская площ., д. Дворянства).

Харьковскій Губернскій Предводитель Дворянства *Капнистъ* Василій Алексѣвичъ гр. тайн. сов. Благовѣщенская ул., соб. д. Депутаты Дворянства: Харьковскаго уѣзда—*Литаревъ* Ник. Ник. д. с. с. Театральная пл., д. Куницына. Ахтырскаго уѣзда—*Бразоль* Григ. Евген. над. сов. Лебединскаго уѣзда—*Величко* Ал-сѣй Львов. ротм. Волчанскаго уѣзда—*Федосѣевъ* Никол. Матв. пор. Сумскаго уѣзда—*Зборомирскій* Левъ Мих. пор. Изюмскаго уѣзда—*Алешковъ* Серг. Яковл. двор. Балковскаго уѣзда—*Сребдольскій* Евг. Ник. губ. секр. Зміевского уѣзда—*Орловъ* Ив. Ив. двор. Купянскаго уѣзда—*Сарандинаки* Никол. Павл. шт.-ротм. Старобѣльскаго уѣзда—*Фурсовъ* Никол. Егоров. подпоручикъ. Богодуховскаго уѣзда—*Подгоричани-Петровичъ* Валер. Валер. графъ. Секретарь дворянства Харьковской губерніи *Эмиатскій* Ив. Андреев. к. р. Въ здан. двор. дома. Столовая-начальникъ *Фрейманъ* Ник. Гавр. г. с. Подгорная ул., д. Алферова № 2. Помощники: *Моисеенко* Ив. Ив. к. секр. Торговый пер., д. Васыкова № 3. *Раевскій* Никол. Павлов. кол. секр. Дмитриевская ул., д. № 23. Канцелярскій служитель *Федоровскій* Митроф. Алек. н. ч. Куликовская ул., д. Вишневецкой № 19. Протоколистъ *Монтаковъ* Фед. Аким. тит. сов. Екатеринославская ул., соб. д. № 21.

Харьковская Губернская Земская Управа.

(Уголь М.-Гончаровской ул. и Жандармской пл., д. Данилова).

Предсѣдатель *Кондратьевъ* Петръ Васильевичъ ст. сов. Уг. Чернышевск. и Сердюков. пер., д. Флоты. Члены: *Телятниковъ* Ал-сѣй Ал-сѣев. инж. кап. Чеботарская ул., д. Алферовой. *Куколь-Яснопольскій* Конст. Никол. тит. сов. Средне-Гончаровская ул., д. Каревой. *Булацель* Ал-др. Ильичъ кол. секр. Дворянская ул., д. № 10. *Лесевичскій* Ал-андр. Семенов. кол. секр. Михайловская пл., д. Данилова. Секретарь и зав. технич. отдѣломъ *Кочетовъ* Игн. Васильев. тит. сов. Старо-Московская ул., соб. д. Дѣлопроизводители: *Стариковъ* Степ. Мих. к. секр. Одоевскій пер., соб. д. *Башинскій* Григ. Вит. Большая-Москалевская ул., д. № 32. *Черторижскій* Ал-андр. Елис. кол. секр. Мирносицкая ул., собств. д. *Ивановъ* Вас. Вас. к. секр. Мирносицкая ул., д. № 18. Бухгалтеръ *Ильинскій* Ник. Вас. к. секр. Проѣзжій пер., соб. д. Ветеринарный врачъ *Семеновъ* Ив. Яковл. Конная ул., соб. д. Техникъ *Струтинскій* Ал-др. Вик. инж. мех. Николаевская площ., городской д. Пащенко-Трашкина. *Трембачъ* Сава Иван. отвѣт. чертежи. Владимірская ул., соб. д. Инспекторъ страхованія *Басовъ* Фед. Вас. тит. сов. Криничанск. пер., соб. д. Регистраторъ *Дзюба* Ал-др. Захарьев. губ. секр. Усовская ул., д. Андренко. Техникъ *Степановъ* Серг. Петров. г. секр. Галушкинская ул., д. Чивичалова. Завѣдывающая книжнымъ складомъ *Черторыжская* Софія Ал-андр. Мирносицкая ул., соб. д.

Учрежденія подвѣдомственныя Губернской Земской Управѣ.

Харьковскія Богоугодныя Заведенія.

(Конюшенная ул., д. № 26).

Старшій врачъ *Рындовскій* Дмитр. Федор. с. с. Въ зданіи Богоугодныхъ заведеній. Смотритель *Линицкій* Ал. Алек. н. с. Въ зданіи Богоугодныхъ заведеній. Ординаторы: *Андіонъ* Ник. Пав. к. сов. Воскресенская ул., соб. д. *Грабовскій* Мих. Ив. лѣк. Михайловская ул., соб. д. № 8. *Рахимовъ* Ибр. Рах. д. мед.

Костюринскій пер., д. Голевой. *Рахманиновъ* Ник. Ив. лѣк. Рыбная ул., д. пеховаго общества № 16. Ординаторъ—онъ же завѣдывающій пансіонатомъ для душевныхъ больныхъ *Кнабе* Петр. Яков. к. асс. Старо-Московская ул., д. Хамнова № 14. Ординаторъ—онъ же помощникъ завѣдующаго пансіонатомъ *Ферхминъ* Пет. Робер. лѣк. Молочная ул., д. Зворыкина № 4. Ординаторы: *Краинскій* Ник. Вас. лѣк. Конюшенская ул., д. Водошнянова № 24. *Будзинскій* Влад. Адох. лѣк. Старо-Московская ул., д. Кочетова № 68. Аптекарь *Коноваловъ* Вас. Вас. к. ас. Конюшенная ул., д. Пелявина № 26. Настоятель церкви *Бьяевъ* Гр. Вас. священ. Салтовскій пер., д. Карталова № 3.

Харьковская Губернская Земская Фельдшерская Школа.

(При Харьк. Богоугод. Ззвед.)

Начальникъ *Михайловъ* Дим. Оед. врачъ. Въ зданіи Харьк. Богоугод. завед. Законоучитель *Бьяевъ* Гр. Вас. священ. Салтовскій пер., д. Карталова. Преподаватели: *Андіонъ* Ник. Пав. к. сов. Воскресенская ул., соб. д. № 19. *Баранниковъ* Ив. Адр. врачъ. Чернышевская ул., д. Раевскихъ № 6. *Грабовскій* Мих. Ив. врачъ. Михайловская ул., соб. д. № 8. *Рахманиновъ* Ник. Ив. врачъ. Рыбная ул., д. № 14. *Ферхминъ* Петр. Робер. врачъ. Молочная ул., д. № 4. *Коноваловъ* Вас. Вас. к. а. Конюшенная ул., д. № 31. *Наливаико* Пав. Ник. н. с. Мордвиновскій пер., д. № 9. Старш. надзират. *Ивановъ* Анд. Вас. нар. уч. Младш. надзират. *Свѣтличный* Ник. Самуил. мѣщ. Оба въ зданіи фельдшерской школы.

Харьковское Земское Повивальное Училище съ Родильнымъ домою и Гинекологическимъ при немъ Отдѣленіемъ.

(Старо-Московская ул., д. Земства № 16.)

Директоръ Повив. Уч. *Ясинскій* Пав. Африкан., док. медик. д. с. с. Рымарская ул., соб. д. № 3. Помощникъ его *Фавръ* Владим. Георг. лѣк. к. сов. Мало-Гончаровская ул., д. Нани № 10. Законоучитель *Чеботаревъ* Георг. Ив. прот. Вознесенная пл., соб. д. № 17. Сверхштатный врачъ *Гринбергъ* Григ. Моис. лѣк. н. с. Екатеринославская ул., д. Саатчи № 12 (противъ гостиницы Монне). Преподаватель сифилиса *Кузнецовъ* Никол. Макар. лѣк. Рымарская ул., д. Левандовскаго № 15. Ассистенты при акушерско-гинекологической кафедрѣ: *Смирновъ* Ник. Никол. лѣк. н. с. Старо-Московская ул., д. Хамикова № 14. *Баклановъ* Пав. Сем. лѣк. Михайловская пл., д. Линицкой № 5. *Клейнъ* Евг. Мих. лѣк. Торговый пер., д. Васькова № 3. Сверхштатная акушерка Род. дома *Крылова* Софья Абрам. жена с. с. Театральная пл., д. Рубинштейна № 7. Письмоводитель Пов. Уч. *Носковъ* Мих. Алексѣев. сынъ к. секр. Въ зданіи повивальнаго училища. Учительница грамотности и ариметики *Башинская* Анна Вас. дочь к. а. Царицынская ул., д. Бродникова № 4. Старшая акушерка Род. дома. *Шухордина* Ал. Антон. крест. повив. бабка. Помощница акушерки *Гингазова* Ал-ндра Павл. двор. Надзирательница повив. уч. *Костенецкая* Мар. Ив. вдова провизора, повив. бабка и фельдшерница. Экономка повив. уч. *Носкова* Екат. Всеволод. жена к. секр. И. д. фельдшерницы гинекологическаго отдѣленія при пов. уч. *Нечай* Евгенія Филин. дочь фельдшера пов. бабка. Всѣ въ зданіи повивальнаго училища.

Харьковская Городская Управа.

(Николаевская пл., собств. д.)

Городской голова *Голенищевъ-Кутузовъ* Иванъ Тимофеевичъ, отст. капит. Старо-Московская ул., д. Давыденко № 30. Заступающій мѣсто городского головы

Щелковъ Влад. Петр. н. с. Черноглазовская ул., соб. д. Члены Управы: *Двигубскій* Максимилянъ Андр. тит. с. Старо-Московская ул., соб. д. *Коваленко* Ив. Андр. куп. Мало-Нѣмецкая ул., соб. д. *Петровъ* Ив. Сем. куп. Марьянская ул., соб. д. Секретарь *Огнiewiczъ* Петръ Егор. н. с. Мало-Гончаровская ул., д. Кобцева. Помощникъ секретаря *Несленко* Валент. Гавр. г. с. Столярный пер., д. Подосенова. Инженеръ *Михаловскій* Болесл. Георг. с. с. Зміевская ул., д. Ушинскаго. Архитекторы: *Штгелъ* Альфр. Карл т. с. близъ Основы, соб. д. *Шторгъ* Георг. Мих. художникъ архитекторъ 1-й степени. Ветеринарная ул., д. Чаплигина. Санитарный врачъ *Томашевскій* Мих. Валент. в. сов. Аптекарскій пер., соб. д. № 20. Главный бухгалтеръ *Максимовъ* Ал-сѣй Мих. двор. Конторская ул., д. Холявиной. Бухгалтеры: *Савицкій* Вас. Ник. в. а. Клочковская ул., д. Ксензова. *Холявинъ* Ал-андръ Фед. двор. Искринская ул., соб. д. Завѣдующій столомъ окладныхъ сборовъ *Лебедевъ* Вас. Ник. к. р. Андреевскій пер., д. Рыбалки № 13. Дѣлопроизводители: *Крыловъ* Ал-андръ Ник. в. а. Село Основа, соб. д. *Поповъ* Пав. Андр., т. с. Петинская ул., д. Конарева. *Нагорный* Вас. Петр. запасн. пис. Искринская ул., соб. д. *Готовицкій* Фед. Григ. в. секр. Ярославская ул., д. Карабина *Шаповаловъ* Ник. Ив. г. с. Набережный пер., соб. д. № 8. Архивариусъ *Гороховъ* Григ. Петр. г. с. Стенная ул., соб. д. № 24. Контролеръ надъ извозн. промысломъ *Чурилинъ* Іоанс Андр. п. г. Конторская ул., д. № 12. Городскіе повѣренные: *Бураковскій* Пет. Мих. врест. Царицинская ул., соб. д. *Ивановъ* Мих. Панкр. канд. правъ. Михайловская пл., д. Покровскаго. *Петровъ* Ник. Вас. канд. правъ. Благовѣщенская ул., д. Шаховской. Санитарный надзиратель *Баженовъ* Тимоф. Капитон. г. с. Екатеринославская ул., соб. д. Землемѣръ *Шевцовъ* Мих. Карп. част. землем. Искринская ул., д. Рашке. Чертежникъ *Бабкинъ* Мих. Ал-андр. мѣщ. Рогатинскій пер., д. Голикова. Надзиратель базаровъ *Ждановъ* Андр. Степ. двор. Ивановскій пер., соб. д. Смотритель городского дома *Бѣликовъ* Степ. Фед. п. п. гр. Николаевская пл., городской д. Торговые депутаты: *Освятинскій* Вас. Ив. куп. С. Основа, д. Подольской. *Сотниковъ* Дмитр. Ильичъ куп. Кузнечная ул., соб. д. *Рудневъ* Тимоф. Вас. куп. Бурсацкій пер., д. монастыря. *Баскаковъ* Пав. Дмитр. куп. Старо-Московская ул., соб. д.

Списокъ гг. гласныхъ Харьковской Городской Думы 1893—1896 г.

Акименко Петръ Мих., *Алешко* Ив. Андреев., *Баскаковъ* Пав. Дмитр., *Бесподинъ* Петръ Ив., *Бискупскій* Викт. Ксаверьев., *Богатыревъ* Никол. Степан., *Богдановъ-Гайдуковъ* Вас. Ив., *Боцаровъ* Григ. Вас., *Бойчевскій* Алексѣй Петр., *Бойчевскій* Никол. Петр., *Бурлаковъ* Герм. Наумов., *Бѣленькій* Антонъ Ив., *Бѣляевъ* Петр. Петр., *Буткевичъ* о. Тим., *Велитченко* Ив. Кирил., *Височинъ* Ив. Ив., *Гавриловъ* Ив. Алексѣев., *Галановъ* Мих. Никол., *Голенищевъ-Кутузовъ* Ив. Тим., *Груздевъ* Ник. Егоров., *Двигубскій* Максимилян. Андреев., *Дунаевъ* Вас. Вас., *Ждановъ* Андр. Кирил., *Жевержесевъ* Серг. Никол., *Жмудскій* Андр. Яков., *Ивановъ* Ив. Семен., *Игнатищевъ* Ив. Егор., *Илларионовъ* Ал-андръ Семен., *Іозефовичъ* Ал-андръ Ал-андр., *Кабановъ* Ив. Кирил., *Кальфъ* Маркъ Моис., *Карпушкинъ* Ефимъ Кузьм., *Карякинъ* Ив. Афанасьев., *Кирстенъ* Карлъ Кар., *Кобозевъ* Іоасафъ Алексѣев., *Коваленко* Ив. Андреев., *Коваленко* Ив. Яковл., *Кореневъ* Григ. Андреев., *Корнутаенко* Ант. Матвѣев., *Кромскій* Дм. Конст., *Крохмалевъ* Евсей Степ., *Кузинъ* Никол. Петр., *Кускинъ* Андр. Петр., *Кульшинъ* Тимоф. Степ., *Любарскій* Евг. Петр., *Лычиковъ* Як. Никол., *Макаровъ* Мих. Макаров., *Михайловъ* Никол. Мих., *Монаковъ* Ив. Алексѣев., *Муравьевъ* Фед. Илларион., *Мурзинъ* Алексѣй Вас., *Нововъ*

Петръ Дмитр., *Орловъ* Никол., Вас., *Петровъ* Ив. Семен., *Пещеровъ* Ив. Степан., *Поляковъ* Петръ Петр., *Полухтовъ* Никита Аким., *Потаниниковъ* Фед. Афанасьев., *Рагожинъ* Фед. Филип., *Рудневъ* Тим. Вас., *Рыжовъ* Вас. Ив., *Рыжовъ* Пав. Павл., *Саввинъ* Родионъ Ив., *Савченко* Митроф. Юсиф., *Семененко* Вас. Ив., *Соколовъ* Мих. Павл., *Сочава* Никол. Афанасьев., *Сотниковъ* Степ. Дм., *Степановъ* Ив. Андрианов., *Стойкинъ* Юас Андр., *Съриковъ* Емел. Никол., *Сытниковъ* Пав. Вас., *Трофименко* Яв. Кирил., *Уткинъ* Конст. Петр., *Фадничевъ* Вас. Владим., *Федоровъ* Вас. Федоров., *Филипповъ* Афан. Ильичъ, *Хлыбниковъ* Ал-сѣй Никол., *Школяренко* Ефимъ Данил., *Шустеръ* Францискъ Ив., *Щелковъ* Владим. Петр., *Флота* Петръ Петр.

Харьковская Городская Александровская больница.

(Благовѣщенская ул., д. № 25.)

И. д. Предсѣдателя Попечительнаго Совѣта *Кузинъ* Никол. Петр. отст. пор. Екатеринбургская ул., соб. д. Члены Попечительнаго Совѣта: *Съриковъ* Никол. Емельян 1-й г. куп. Кузнечная ул., соб. д. № 35. *Кульшинъ* Тимоф. Степ. 2-й г. куп. Столярный пер., соб. д. № 3. *Чижевскій* Іоаннъ Лук. прот. настоятель Дмитріевская цер. Конторская ул., соб. д. Консультаты больницы: По терапіи *Оболенскій* Ив. Никол. д. с. с. ордин. проф. Универ. Нѣмецкая ул., соб. д. По хирургіи *Зарубинъ* Ив. Кондр. д. с. с. заслуж. орд. проф. Универ. Конторская ул., соб. д. По женскимъ болѣзнямъ *Гавронскій* Ник. Денис. док. медиц. и акушеръ, прив. доц. Унив. Уг. Театр. пл. и Сумской ул., д. № 8/10, телеф. № 500. По глазнымъ болѣзнямъ *Барабашовъ* Пав. Никол. докт. медицины, экстр.-ордин. проф. Универ. Сумская ул., д. № 24. По горловымъ и ушнымъ болѣзнямъ *Сурукчи* Степ. Гавр. лѣк. Театральная площ., д. Яшникова. Старшій врачъ *Мигринъ* Никол. Степ. лѣк. с. с. Въ зданіи больницы Штатные ординаторы: *Кононенко* Дмитр. Адриан. лѣк. и с. Конторская ул., д. Вишинскаго № 9. *Кравцовъ* Петръ Ив. лѣк. и с. Театральная пер., соб. д. *Красновъ* Ал-сѣй Яковл. лѣк. Чеботарская ул., д. Кожина. Сверхштатные ординаторы: *Чеботаревъ* Сем. Яковл. лѣк. в. а. Большая Москалевская ул., д. № 3. *Никитскій* Ал-сѣй Никол. лѣк. тит. с. Кацарская ул., д. Бундиныхъ. *Герцогъ* Серг. Владим. лѣк. Жандармская пл., д. Ярцевой № 16. *Мироновъ* Матв. Максим. док. Рымарская ул., д. Токаревой. *Кантуръ* Никол. Никифор. лѣк. Конная ул., соб. д. Смотритель больницы *Коршейнбойнъ* Конст. Христофор. в. р. Въ зданіи больницы.

Харьковская Городская Дѣтская Больница.

(Дворянская ул., Городской домъ № 11.)

Попечатель больницы—членъ по хозяйственной части *Коровинъ* Ал-андр. Ив. 2 г. куп. Дворянская ул., соб. д. № 3. Врачъ завѣдующій больницей *Бергъ* Леонидъ Герон. и сов. Ст.-Московская ул., д. Шереметьевскихъ № 3. Штатные ординаторы: *Макухинъ* Ал-андр. Никол. лѣк. Дворянская набер. д. Туника № 7. *Брукъ-Рибинина* Фанн. Абр. женщ. врачъ Михайловская пл., д. Шиманскаго № 32. *Афошенко* Ник. Ив. и сов. Николаевская ул., д. Серебрякова № 9. Сверхштатные ординаторы: *Баранниковъ* Ив. Адриан. т. с. Чернышевская ул., д. Раевскихъ. *Пейсаховичъ* Дав. Абр. лѣк. Вознесенская пл., д. Шкаффа. *Канеръ* Мих. Львов. лѣк. Мѣщанская ул., д. Северина. *Гречка* Ив. Георг. лѣк. Дроздовскій пер., соб. д. № 4. *Ганшеевъ* Сер. Мих. лѣк. Нечетинская ул., д. № 5. Экономъ *Ольшанскій* Пет. Павл. подполк. Сестры милосердія: *Пержановская* Ант. Сем. двор.

Ржеплинская Изаб. Фаб. двор. *Мирошниченко* Ел. Павл. двор. *Крыцина* Мар. Конст. двор. *Герасименко* Ол. Анд. мѣщ. Все живутъ при больницѣ.

Городская амбулаторная Дѣтская Вольница и городской Кабинетъ оспопрививанія.

(Большая Москалевская ул., д. Ульянова).

Предсѣдатель попечительнаго совѣта *Вышинскій* Левъ Мих. врачъ. Конторская ул., д. № 6. Члены совѣта: *Кравцовъ* Пет. Ив. врачъ. Театральный пер., соб. д. *Пономаревъ* Мих. Діев. проф. унив. Николаевская ул., д. № 6. *Силинъ* Илья Сид. куп. Клочковская ул., соб. д. Врачи распорядители: *Жевержеевъ* Ив. Ив. Большая Москалевская ул., д. № 5. *Поповъ* Ал-дръ Григ. Конторская ул., д. Тамбовцева. Сестра милосердія *Григорьева* Лид. Осип. Мѣщанская ул., д. Панченко.

Харьковское Городское по Военской Повинности Присутствіе.

(Городской д., на Николаевской ул.).

Предсѣдатель городской голова *Голенищевъ-Кутузовъ* Иванъ Тимофеевичъ отст. кап. Старо-Московская ул., д. Давиденко № 30. Члены отъ города: *Домбровский* Владисл. Ом. в. с. Конторская ул., соб. д. № 12. *Демидовскій* Максимилианъ Андр. тит. сов. Старо-Московская ул., соб. д. Отъ военного вѣдомства *Хадасевичъ* Фаддѣй Осип. подполк. Владимірская ул., д. Мокринской № 9. Отъ полиціи *Занфировъ* Мих. Матв. в. сов. пристава. Екатеринославская ул., зд. 3-й полиц. части. Дѣлопроизводитель *Слѣпченко* Мих. Максимов. н. ч. Гончаровская ул., д. № 31.

Харьковское Мѣщанское Управленіе.

(Уг. Университетской ул., д. Мѣщанскаго общества).

Распорядительный староста *Семененко* Вас. Ив. мѣщ. Малая Панасовка, соб. д. Староста по сборамъ *Чурсинъ* Прок. Вас. мѣщ., Воскресенская ул., соб. д. Письмоводитель *Космачевъ* Дмитр. Ив. мѣщ. Прѣзжій пер., соб. д.

Вогадѣльня Харьковскаго Мѣщанскаго общества.

(Холодногорская ул., д. Мѣщанскаго общ.).

Предсѣдатель попечительнаго совѣта *Семененко* Вас. Ив. мѣщ. Малая-Панасовка, соб. д. Попечители: *Ксензовъ* Георг. Евг. мѣщ. Клочковская ул., соб. д. № 80. *Котляръ* Ив. Ал-сѣв. мѣщ. Мало-Гончаровская ул., соб. д. *Николаевъ* Ал-сѣй Ник. Усовская ул., соб. д. *Поликарповъ* Мих. Мих. мѣщ. Усовская ул., соб. д. Смотритель богадѣльни *Цыпковъ* Ал-сѣй Андр. зап. фельдш. Холодногорская ул., д. мѣщанскаго общ. Законоучитель *Жебенева* о. Николай, свящ. Тамъ-же. Учитель *Невпрядинъ* Пет. Ив. діак. Тамъ-же. Учитель пѣнія *Пылевъ* Ник. Ник. кр. Тамъ-же.

Харьковская Общая Ремесленная Управа.

(Старо-Московская ул., соб. д. № 7).

Харьковскій ремесленный голова *Штейфонъ* Ал-сѣй Констант. Ковная ул., соб. д. № 20. Цеховые старшины: *Шуrowsъ* Ив. Власѣв. Университетская ул.,

город. д. № 3. *Оберемокъ* Юс. Никол. Старо-Московская ул., соб. д. № 66. *Ковалевъ* Ив. Вас. Старо-Московская ул. д. Турчанинова № 5. *Несвитайловъ* Яв. Ал-сѣв. Ветеринарная ул., соб. д. № 11.

Харьковская Пересыльная Тюрма.

(Холодная Гора).

Начальникъ тюрмы *Довиновъ* Юсифъ Конст. к. а. Помощникъ его *Зайцевъ* Арсен. Семенов. подпор. Священникъ *Толмачевъ* о. Иоаннъ. Всѣ живутъ въ здан. пересыльной тюрмы.

Харьковская Губернская Тюрма.

(Тюремная пл., д. № 1).

Начальникъ тюрмы *Магуза* Серг. Григор. н. с. Помощники его: *Веселовскій* Степ. Ал-нрд. н. с. *Жебуневъ* Ал-ндр. Ив. к. р. *Аракчеевъ* Ив. Ив. подпор. Всѣ въ зданіи Губернской тюрмы.

Харьковское Губернское Жандармское Управление.

(Клочковская ул., д. Павловскаго № 43).

Начальникъ управленія *Лютовъ* Конст. Викт. полков. Клочковская ул., д. Павловскаго № 43. Адъютантъ управленія *Башиинскій* Вячес. Ив. порч. Грековская ул., д. Кравцова № 18. Помощники начальника управленія: *Померанцевъ* Дмит. Семен. ротм. Конторская ул., д. Плетнева № 24. *Герасимовъ* Ал-ндр. Вас. ш.-ротм. Рогатинскій пер., д. Неймана № 17. *Федоровъ* Ал-сѣй Ал-сѣв. подполков. Въ г. Старобѣльскѣ.

Харьковское Жандармское Полицейское Управление жел. дорогъ.

(Михайловская пл., д. № 18).!

Начальникъ управленія *Епанчинъ* Викт. Никол. полк. Михайловская пл., д. Трояновской № 18. Адъютантъ управленія *Васильевъ* Никол. Антон. поруч. Михайловская ул., д. насл. Зенченковыхъ № 32. Начальникъ Харьковского Отдѣленія *Базаревскій* Дав. Юсиф. ротм. Тюремная пл., д. Лебедева № 14. И. д. начальника Славянскаго отдѣленія *Мержановъ* Дмит. Влад. ш.-ротм.

МИНИСТЕРСТВО ФИНАНСОВЪ.

Казенная Палата.

(Въ зданіи Присутственныхъ мѣсть).

Управляющій *Поповъ* Александръ Ивановичъ, д. с. с. Кокошкинская ул., соб. д. № 10. Начальники отдѣленій: I-го *Слезкинъ* Мих. Ив. с. с. Нѣмецкая ул., д. Слезкиной № 6. II-го *Арсеньевъ* Ив. Ив. т. с. Конторская ул., д. Стороженко № 48. III-го *Гревизирскій* Плат. Федор. с. с. Бѣлгородская ул., соб. д. № 5. Податные Инспекторы: I участка г. Харькова *Кисличенковъ* Зах. Тим. с. с. Примѣровская ул., соб. д. № 26. II участка г. Харькова *Хуцѣевъ* Никол. Федор. к. а. Тюремная ул., д. Гончарова № 10. III участка г. Харькова *Соболевскій* Ив. Эдуард. к. а. Харьковская наб., д. Зикѣва № 8. IV участка (Харьковскій у.) *Ромашикевичъ* Ал-ндр. Ив. к. а. Садовая ул., д. № 16. V участка (Ахтырскій у.) *Остѣ*

Эмилій Ив. т. с. Въ Ахтырѣ. VI участка (Богодуховскій у.) *Абаза* Ал-андр. Ап-пол. к. а. Въ Богодуховѣ. VII участка (Изюмскій у.) *Новицкій* Валер. Ал-андр. к. а. Въ Изюмѣ. VIII участка (Зміевскій у.) *Фельдау* Орестъ Рудольф. т. с. Въ Зміевѣ. IX участка (Сумской у.) *Протасъевъ* Ив. Ник. и. ч. Въ Сумахъ. X участка (Купянскій у.) *Тизенгаузенъ* Серг. Пав. баронъ т. с. Въ Купянскѣ. XI участка (Старобѣльскій у.) *Сахаровъ* Ал-андр. Ал-андр. к. с. Въ Старобѣльскѣ. XII участка (Валковскій у.) *Емецъ* Мих. Пет. г. с. Въ Валкахъ. XIII участка (Лебединскій у.) *Тигель* Пет. Ив. т. с. Въ Лебединѣ XIV участка (Волчанскій у.) *Гизетти* Алевсѣй Вик. к. с. Въ Волчанскѣ. Секретарь *Зебницкій* Вас. Ал-андр. к. а. Малая Панасовская ул., д. Погорѣльцева. Чиновникъ особыхъ порученій Палаты *Хоружинскій* Вас. Вас. к. сов. Ващенкова пер., д. № 10. Дѣлопроизводитель Губернскаго Распорядительнаго Комитета *Рагозинъ* Юсиф. Ал-андр. т. с. Московская ул., д. Тихонова № 23. Помощникъ его *Анисимовъ* Мих. Порфир. т. с. Чеботарская ул., д. Карташевскаго № 35. Архивариусъ *Шевченко* Митроф. Ив. т. с. Пограничная ул., соб. д. № 60. Бухгалтеры: *Маевскій* Вас. Вас. к. с. Сумская ул., д. Браилко № 24. *Болдыревъ* Мих. Гр. и. с. Рогатинскій пер., д. Климовой № 7. *Братчиковъ* Инноц. Никол. к. с. Ключковская ул., д. Оедорова № 52. *Гальковъ* Гр. Вас. к. с. Москалевская ул., д. Ключки № 40. *Величковскій* Гр. Степ. к. а. Гончаровскій бульварь, д. Пильстремъ № 11. *Колесинскій* Никол. Ив. и. ч. Ключковская ул., д. Медвѣдовой № 74. Помощники бухгалтеровъ: *Александровичъ* Адольф. Никол. т. с. Занковская ул., соб. д. № 5. *Безсоновъ* Ив. Фед. т. с. Булгаковскій пер., д. № 3. *Масалитиновъ* Арсен. Никол. к. р. Москалевка, Столярный пер., д. № 7. *Пошинскій* Георг. Юрьев. к. с. Свирихинская ул., д. Эссена № 8. *Буржинскій* Ник. Сигизмд. и. ч. Благовѣщенская ул., д. № 10. *Лободовскій* Мих. Оедот. к. с. Сумская ул., д. № 60. *Сумцовъ* Клав. Митроф. и. ч. Чеботарская ул., д. № 38. *Влезковъ* Ник. Ал-андр. и. ч. Сумская ул., д. Кочубея № 8. *Любинскій* Ив. Пав. т. с. Ключковская ул., д. Ксензовой № 86. *Подолякинъ* Ив. Петр. т. с. Занковская ул., д. Захарьева № 105. *Пенчуковъ* Ив. Никол. г. с. Степная ул., д. Иванова № 18. Чиновникъ Министерства Финансовъ, завѣдующій дѣлопроизводствомъ по судебной части Палаты *Зальескій* Юсиф. Ал-андр. г. с. Нетеченская ул., д. Евдокимовыхъ № 44. Столоначальники: *Дмитріевъ* Дмит. Ив. г. с. Конторская ул., соб. д. № 57. *Цебенко* Оед. Никол. к. с. Гостиная ул., соб. д. № 22. *Доброславскій* Дмитр. Вас. к. а. Москалевка, Тихоновская ул., соб. д. № 13. *Петрушевскій* Петр. Ив. к. с. Старо-Москвская ул., д. № 53. *Бизяевъ* Мих. Дмитр. и. ч. Владимірская ул., д. Реутова № 42. Помощники столоначальниковъ: *Григорьевъ* Ник. Мих. и. ч. Кузнечная ул., д. № 10. *Сатко* Никиф. Ив. г. р. Зміевская ул., д. Приходченка № 9. *Бондаренко* Ив. Констан. и. ч. Большая Москалевская ул., д. Серебренникова № 73. *Григоровичъ* Ив. Як. и. ч. Сл. Ивановка, Власовскій пер., д. Новиковой № 14. *Гвоздиковъ* Ал-сѣй Тимоф. г. с. Мироносицкая ул., д. Бабанцовой № 4.

Харьковское Губернское Податное Присутствіе.

(Присутственные Мѣста, Кізенная Палата).

Предсѣдатель *Поповъ* Ал-андр. Ив. д. с. с. Управляющій Казенною Палатою. Бокошкннская ул., соб. д. № 10. Члены: *Слезкинъ* Мих. Ив. с. с. нач. I отд. Палаты Нѣмецкая ул., д. Слезкиной № 6. *Арсеньевъ* Ив. Ив. т. с. и. д. на ч. II отд. Каз. Пал. Конторская ул., д. Фились. *Гревизирскій* Плат. Оедор. с. с. нач. III отд. Каз. Пал. Бѣлгородская ул., соб. д. *Уткинъ* Конст. Петр. куп. Благовѣщенская ул., соб. д. *Михайловъ* Никол. Мих. куп. Екатеринославская ул., д.

Бузина № 3. *Нововъ* Пет. Дмитр. куп. Сумская ул., соб. д. *Хлѣбниковъ* Ал-сѣй Ник. куп. *Акименко* Пет. Мих. куп. Торговая пл., соб. д. *Грищенко* Ив. Кирил. куп. Старо-Московская ул., соб. д. Кандидаты: *Карпушкинъ* Ефимъ Казым. куп. *Дунаевъ* Вас. Вас. куп. *Лысиковъ* Яковъ Никол. Сумская ул., соб. д. *Карпутенко* Ант. Матв. куп. *Жевержеевъ* Ник. Ал-сѣев. куп. Ключковская ул., соб. д.

Харьковское Городское Участковое Податное Присутствіе.

Председатель *Кисличенковъ* Захар. Тимоф. ст. сов., податной инсп. 1 уч. Примѣровская ул., соб. д. № 26. Члены: *Кудрявцевъ* Мих. Ив., *Бесподинъ* Пет. Ив., *Бурлаковъ* Аполл. Наум., *Бурлаковъ* Герм. Наум., *Чепановъ* Ал-андр. Ефим., *Починковъ* Никол. Никиф., *Чурсинъ* Прокоф. Вас. Кандидаты: *Косенко* Андр. Ив., *Волковъ* Фед. Серг., *Гревцовъ* Мих. Андрон., *Ключка* Фед. Осипов., *Муммъ* Карлъ Август. *Птишкинъ* Ал-сѣй Степ.

Уѣздныя Податныя Присутствія Харьковской губерніи.

Харьковское Уѣздное Податное Присутствіе. Председатель *Кисличенковъ* Захарій Тимоф. с. с. подат. инсп. 1 уч. Примѣровская ул., соб. д. № 26. Члены: *Кромскій* Дмит. Конст., *Хлѣбниковъ* Ал-сѣй Никол., *Татариновъ* Илья Дмит., *Бьялевъ* Пет. Петр., *Бьяленькій* Антошь Ив., *Николаенко* Фед. Вас. Кандидаты: *Бьялевъ* Пет. Петр., *Кобозевъ* Вас. Фед., *Федоровъ* Вас. Фед., *Безцетвертныи* Ив. Герасим., *Кульшинъ* Тимоф. Степан., *Гурьевъ* Тимоф. Макс.

Харьковское Уѣздное Участковое Податное Присутствіе. Председатель *Ромашкевичъ* Ал-андръ Ив. к. а., подат. инсп. 4 уч. Садовая ул., д. № 16. Члены: *Храмцовъ*, *Сукачевъ*, *Филоновъ*, *Шапошниковъ* Ив. Аггеев., *Малыаренко* Мих. Архип., *Цилорикъ* Ив. Дмитр. Кандидаты: *Саенко*, *Басовъ*, *Краснокутскій* Власть Никит., *Божиновъ* Як. Игнат., *Куничъ* Ефимъ Григор.

Зміевское Уѣздное Податное Присутствіе. Председатель *Фельдау* Орестъ Рудольф. тит. с., и. д. подат. инсп. 8 уч. Члены: *Носикъ* Ив. Тимоф., *Святличныи* Пантел. Игнатьев., *Сашковъ* Вас. Ильичъ, *Коротковъ* Петръ Ал-андр., *Добровольскій* Петръ Афан., *Вовкъ* Макс. Филин., *Майборода* Осма Степан., *Нехорошевъ* Вас. Васил., *Кузнецовъ* Мих. Иванов., *Петровъ* Вас. Ал-сѣев., *Рышковъ* Мих. Ефим., *Ивановъ* Ал-андръ Григ. Кандидаты: *Донцовъ* Пав. Петр., *Сысоевъ* Андр. Семен., *Быстрицкий* Фед. Васил., *Буймистровъ* Евг. Ильичъ, *Соляниковъ* Афан. Яковл., *Таможскій* Як. Григ., *Комира* Мих. Игн., *Вьлюсовъ* Андріанъ Андріан., *Бардаковъ* Вас. Иван., *Григоровъ* Мартынь Петр., *Пріймакъ* Дмитр. Емельян., *Гурьевъ* Сем. Вас.

Купянское Уѣздное Податное Присутствіе. Председатель *Тизенгаузенъ* Серг. Павл. к. секр. баровъ, и. д. подат. инсп. 10 уч. Члены: *Фесенко* Козьма Федоров., *Киричекъ* Ив. Степ., *Киричанскій* Конст. Лукичъ, *Пальховъ* Ал-сѣй Павл., *Морозовъ* Митроф. Мих., *Финоменовъ* Вас. Никол. Кандидаты: *Лисицкий* Вас. Фед., *Чалышевъ* Андр. Юсиф., *Дунаевъ* Ив. Андреев., *Добрынинъ* Ив. Фед., *Морозовъ* Як. Мих., *Потановъ* Вас. Петр.

Сумское Уѣздное Податное присутствіе. Председатель *Протасевъ* Ив. Никол. и. ч., и. д. подати. инсп. 9 уч. Члены: *Пашковъ* Конст. Мих., *Костюковъ* Троф. Павл., *Безуловъ* Романъ Федор., *Нѣмышевъ* Ал-сѣй Степ., *Туршу* Илья Евфраим., *Паневинъ* Ив. Юнов., *Коптевъ* Ив. Ильичъ, *Тараненко* Дмитр. Семен., *Шевченко* Ив. Прокоф., *Пелешукъ* Ив. Никол., *Пелешукъ* Варлаамъ Захар. Кандидаты: *Власенко* Федоръ-Иван., *Тулуковъ* Иванъ Михайл., *Шевченко*

Ив. Прок., *Мельникъ* Ив. Федор., *Ярицевъ* Фед. Вас., *Басовъ* Вас. Егор., *Реньенъ* Ив. Ив., *Киричекъ* Сем. Андр., *Богадыревъ* Афан. Ив., *Гавриленко* Фед. Игнатъев., *Пивоваровъ* Ив. Семен., *Петрушевъ* Вас. Ив.

Волчанское Уѣздное Податное Присутствіе. Предсѣдатель *Гизетти* Ал-сѣй Викт. к. секр., н. д. подат. инсп. 14 уч. Члены: *Тюфаровскій*, *Коваленко*, *Тиняевъ*. Кандидаты: *Мишеевъ*, *Михайловъ*, *Пшеничный*.

Лебединское Уѣздное Податное Присутствіе. Предсѣдатель *Тигель* Петръ Иван. к. секр., н. д. под. инсп. 13 уч. Члены: *Лавренко* Ив. Як., *Коммисаренко* Гавр. Вас., *Воскобойниковъ* Серг. Павл., *Калужный* Никиф. Спирид., *Стрѣльникъ* Назаръ Ильичъ, *Золотаревъ* Ал-сѣй Григ., *Березовъ* Ив. Осип., *Стеблянка* Лавр. Вас., *Мирошниченко* Леонт. Федор., *Русановъ* Фед. Ив., *Даниленко* Филиппъ Троф. Кандидаты: *Таранушенко* Петръ Вас., *Стещенко* Конст. Тим., *Гонтаревъ* Григор. Ив., *Козачута* Фед. Петр., *Харченко* Филиппъ Лук., *Поповъ* Андр. Ив., *Василенко* Март. Март., *Ивановъ* Алгей Дмитр., *Глушенко* Вас. Ал-сѣев.

Ахтырское Уѣздное Податное Присутствіе. Предсѣдатель *Остѣ* Карлъ Ив. в. ч. н. д. под. инсп. 5 уч. Члены: *Курило* Фед. Вас., *Прійменко* Андр. Лук., *Милославскій* Ив. Никол., *Рѣзниковъ* Ал-сѣй Яковл., *Твердуновъ* Серг. Ал-андр., *Ральцевъ* Дмитр. Яковл., *Коробовъ* Андр. Данил., *Шапошиниковъ* Бенед. Ал-андр., *Литвиненко* Титъ Герас., *Фисакъ* Никол. Павл., *Печерскій* Власть Никит., *Дудченко* Андр. Тимоф., *Береговой* Ив. Дмитр., *Милославскій* Мих. Ник., *Гажіенко* Фед. Петр., *Лебединскій* Никандръ Ильичъ. Кандидаты: *Бойко* 2-й Филипъ Ив., *Водяницкій* Дмитр. Осип., *Худолей* Петр. Ив., *Тищенко* Ив. Данил., *Бѣльскій* Ив. Федор., *Рѣзниченко* Григор. Кирил., *Руденькій* Емед. Петр., *Романикъ* Степ. Кирил.

Богодуховское Уѣздное Податное Присутствіе. Предсѣдатель *Абаза* Ал-сандр. Аполл. тит. сов., н. д. подат. инсп. 6 уч. Члены: *Вьюнникъ* Вас. Емельян., *Расторгуевъ* Андр. Фед., *Жупинскій* Спирид. Макс., *Коваленко* Ив. Вас., *Алексеевъ* Як. Ал-сѣев., *Лещенко* Андр. Вас., *Кузнецовъ* Никита Ал-сѣев., *Назаренко* Лука Ив., *Ковалевскій* Назаръ Дмитр., *Волковъ* Леонт. Роман., *Закутинъ* Макс. Исаак., *Череваневъ* Ив. Никит. Кандидаты: *Кузнецовъ* Никит. Ал-сѣев., *Балановскій* Ив. Ал-сандр., *Клочко* Троф. Евдок., *Орелъ* Аввак. Ив., *Бондаревъ* Прок. Ал-сѣев., *Радченко* Ив. Емельян., *Еременко* Ал-сандръ Ив., *Бородинъ* Мих. Ив., *Гарошенко* Матв. Ив., *Ивановъ* Серг. Ив., *Зайцевъ* Ив. Данил., *Ладыка* Никита Дмитр.

Старобѣльское Уѣздное Податное Присутствіе. Предсѣдатель *Сахаровъ* Алдръ Ал-андр. г. с., н. д. под. инсп. 11 уч. Члены: *Ковтуновъ* Ив. Ив., *Ивановъ* Фед. Ив., *Разказовъ* Ив. Прокоф., *Семиказъ* М. С., *Деляковъ* Н. К., *Антоненко* В. И. Кандидаты: *Бобровниковъ* Вас. Кондр., *Григорьевъ* Ник. Никандр., *Абрамовъ* Ал-сѣй Петр., *Сердечный* М. Д., *Носовъ* Д. Н., *Колесниковъ* И. И.

Валковское уѣздное Податное Присутствіе. Предсѣдатель *Емеизъ* Мих. Петр. г. с., н. д. под. инсп. 12 уч. Члены: *Тупицынъ* Вас. Вас., *Кузьминовъ* Сем. Емельян., *Мищенко* Наумъ Ив., *Проценко* Матв. Ив., *Певный* Вас. Петр., *Веселовъ* Дмитр. Никол. Кандидаты: *Бортниковъ* Афанас Прок., *Шевченко* Пет. Прокоф., *Бортниковъ* Ив. Семен., *Довбишъ* Моисей Данил., *Корсунъ* Ант. Петр., *Близнюковъ* Ив. Дмитр.

Изюмское Уѣздное Податное Присутствіе. Предсѣдатель *Новицкій* Валер. Ал-андр. г. с., н. д. под. инсп. 7 уч. Члены: *Володимъ* Серг. Никол., *Ищенко*

Фед. Петр., *Жевержеевъ* Ал-сѣй Троф., *Грековъ* Андр. Вас., *Масалитиновъ* Троф. Андр., *Пухтеревъ* Аркад. Мих., *Зерновъ* Ив. Ив. Кандидаты: *Плаксиевъ* Степ. Степ., *Отцовичъ* Игнат. Ал-сѣв., *Виллеръ* Юсифъ Апол., *Ориничъ* Ив. Андр., *Чернявскій* Мих. Прок., *Павленко* Ив. Андр., *Олизаренко* Ал-андръ Ром.

Харьковское Губернское Казначейство.

(Въ зданіи Присутственныхъ мѣсть).

Губернскій казначей *Горбаневъ* Ник. Семен. с. сов. Петинская ул., д. Горбаневой № 20. Помощникъ казначея *Лабинскій* Пав. Ив. к. сов. Б.-Панасовская ул., д. Куряиной № 12. Старшій бухгалтеръ *Кравцуновскій* Афанас. Павл. н. с. Занковская ул., д. Бороздина № 59. Кассиры: *Леонтовичъ* Конст. Федос. н. с. Рогатинскій пер., соб. д. № 6. *Чесноковъ* Андр. Ник. н. с. Средне-Гончаровскій бульв., д. Бѣлкова № 9. *Мокренскій* Ник. Ильичъ н. с. Б.-Панасовская ул., д. Мокренской № 4. *Титовъ* Ив. Фед. г. с. Москалевка, Колодезный пер., д. Нарановичъ № 7. *Кузнецовъ* Пет. Ал-сѣв. н. ч. Проѣзжий пер., д. Ильинскаго № 4. Бухгалтеры: *Подолякинъ* Мих. Григ. н. с. Рыжовскій пер., соб. д. № 3. *Романовскій* Ал-андр. Ник. н. с. Конторская ул., д. Замятиной № 42. *Станковъ* Никол. Дмит. н. с. Ключковская ул., соб. д. № 72. *Янчуковъ* Юсаф. Емел. в. р. Кладбищенская ул., соб. д. № 9. *Ковалевскій* Никол. Ив. г. с. Пригород. сл. Ивановка, д. Маливина. *Брайловскій* Никол. Ал-сѣв. т. с. Классическая ул., д. Шенеленко № 12. *Левитскій* Юр. Серг. г. с. Дворянская, набер., д. № 2. Письмоводитель *Сербиновичъ* Ал-андр. Григ. н. ч. Екатеринославская ул., д. Филевской № 20.

Губернское Акцизное Управленіе.

(Скрышницкая ул., д. № 3)

Управляющій *Натаевъ* Пав. Никол. д. с. с. Сорокинскій пер., д. № 5. Старшій ревизоръ *Ермолюскій* Ал-андр. Мат. с. с. Сумская ул., д. № 76. Младшій ревизоръ *Ганъ* Ив. Фед. к. сов. Нѣмецкая ул., д. № 15. Чиновникъ по суд. части при акц. упр. Харьк. и Екат. губ. и обл. Войска Донск. *Штакеншнейдеръ* Влад. Андр. к. сов. Вознесенская пл., д. № 19. Младшій техникъ *Котельниковъ* Мих. Григ. н. с. Мало-Гончаровская ул., д. Нани. Секретарь *Азарковъ* Петръ Гр. н. с. Вознесенская пл., д. № 19. Бухгалтеръ *Слесаревъ* Андр. Макс. н. р. Грековская ул., д. № 12. Помощникъ секретаря *Горянскій* Пав. Ив. в. а. Мироносицкая ул., д. № 7. Помощники бухгалтера: *Давыдовъ* Пав. Ал-андр. в. р. Дмитриевская ул., д. Гребеникова № 28. *Синсоковъ* Петръ Ив. н. ч. Почтовый пер., д. Тихоцаго.

Окружныя Акцизныя Управленія.

1-й Округъ. (Примѣровская ул., д. Горбаневой). Надзиратель *Туруновъ* Дм. Андр. в. а. Примѣровская ул., д. Горбаневой. Помощники надзирателя старшіе: *Тимченко* Никол. Пав. н. с. Петинская ул., соб. д. *Гиндицъ* Мих. Ив. н. с. Михайловская пл., д. Дудукалова. *Никольскій* Петръ Петр. тит. с. Мордвиновскій пер., д. № 11. *Солодиловъ* Серг. Никол. тит. с. Старо-Кладбищенская ул., д. Дорерь. *Данилевскій* Никол. Ник. в. а. Въ г. Валкахъ. Младшій *Островскій* Ал-андр. Серг. тит. с. Дворянская ул., д. № 1. Дѣлопроизводитель *Цыгановичъ* Викторъ Вас. к. секр. Николаевская пл., д. Пащ. Тряпкина, кв. № 34.

2-й Округъ (Въ г. Богодуховѣ). Надзиратель *Казанскій* Конст. Петр. в. сов. Старшіе помощники: *Протопоповъ* Никол. Матв. н. с. (Въ г. Ахтырѣ). *Маса-*

Литиновъ Петр. Ив. к. а. *Фонз-Нольде* Евг. Эрнест. бар. г. с. Младшій помощникъ *Брызаминъ* Ал-ндр. Андр. тит. с. Дѣлопроизводитель *Мартыновъ* Никол. Григ. н. ч. (Всѣ въ г. Богодуховѣ).

3-й Округъ. (Въ г. Сумахъ). Надзиратель *Бурдюговъ* Мих. Ив. к. сов. Старшіе помощники: *Гиричъ* Ив. Ал сѣв. н. с. *Торяниковъ* Никол. Гр. н. с. *Миленъ* Серг. Вас. н. с. *Бѣлоярцевъ* Вла. Ив. н. с. *Максимовичъ* Арс. Ив. н. с. (Въ г. Лебединѣ). *Аристовъ* Дм. Георг. к. а. *Ходаковъ* Ал-ндр. Ив. к. а. Младшій помощникъ *Конюпасевичъ* Ал-ндръ Вас. к. секр. Дѣлопроизводитель *Грещиурскій* Ив. Фед. к. а. (Всѣ въ Сумахъ).

4-й Округъ. (Въ г. Изюмѣ). Надзиратель *Шубинъ* Георг. Федор. н. с. Старшіе помощники: *Станиславскій* Маріанъ Игн. тит. с. (Въ г. Славянскѣ). *Форбротъ* Эдуардъ Вильг. н. ч. (Въ г. Чугуевѣ). Младшіе: *Грачевъ* Петръ Терен. тит. с. (Въ г. Зміевѣ). *Бурдюговъ* Влад. Мих. г. с. Дѣлопроизводитель *Ивановъ* Никол. Мих. к. р. (Всѣ въ г. Изюмѣ).

5-й Округъ. (Въ г. Куянскѣ). Надзиратель *Лабинскій* Самс. Ив. к. сов. (Въ г. Куянскѣ). Старшіе помощники: *Конустянскій* Петръ Ив. тит. с. (Въ г. Волчанскѣ). *Верейскій* Тих. Петр. к. а. (Въ г. Старобѣльскѣ). Младшіе помощники: *Суровцевъ* Ив. Федор. к. а. (Въ г. Куянскѣ). *Хановъ* Сем. Степ. к. секр. (Въ с. Сватово-Лучѣ). Дѣлопроизводитель *Племянниковъ* Валентинъ Влад. тит. с. (Въ г. Куянскѣ).

Сахаро-акцизный округъ. (Въ г. Сумахъ). Надзиратель *Пановъ* Пав. Ал-ндр. г. с. (Въ г. Сумахъ). Старшіе помощники: *Беднаржевскій* Вицент. Вик. н. с. (Въ г. Лебединѣ). *Покровскій* Никол. Мих. н. с. (Въ г. Богодуховѣ). *Минаевъ* Мих. Потап. к. а. (Въ г. Сумахъ). *Крендовскій* Мих. Евгр. к. а. (Въ с. Тернахъ). Младшій помощн. *Коробчанскій* Евстафій Вас. к. с. (Въ с. Тростяницѣ). Дѣлопроизводитель *Городенскій* Мих. Ал-ндр. к. с. (Въ г. Сумахъ). Надзиратель сахаро-акцизнаго участка *Паули* Филиппъ Ант. к. а. (Въ г. Харьковѣ, Дмитріевская ул., д. Гребеникова № 28).

Штатные контролеры: Старшіе: *Варяницынъ* Мих. Март. в. секр. (Въ 3 окр.). *Ясенскій* Викт. Ант. н. ч. (Въ 1 окр.). *Робинсонъ* Евг. Ал-ндр. г. с. (Въ 3 окр.). *Вейсбахъ* Мих. Вла. в. р. (Во 2 окр.). *Соколовскій* Ив. Ст. к. секр. (Въ 5 окр.). *Мухинъ* Серг. Сем. н. ч. (Въ 3 окр.). *Галкинъ* Андр. Тим. в. секр. (Въ 1 окр.). *Дажневскій* Ал-ндръ Пав. г. с. (Въ 1 окр.). *Чеботаревъ* Ив. Ив. в. с. (Въ 1 окр.). *Ананьевъ* Игн. Игнат. в. секр. (Въ г. Недригайловѣ). *Торгудъ* Ал-ндръ Федор. н. ч. (Въ с. Тернахъ). Младшіе: *Кунинскій* Никол. Петр. к. с. (Въ 1 окр.). *Высоцкій* Юсефъ Стан. н. ч. (Во 2 окр.). *Даниловъ* Мих. Инокен. г. с. (Во 2 окр.). *Бойко* Пав. Яковл. н. ч. (Во 2 окр.). *Черкасовъ* Мих. Мих. в. р. (Въ 3 окр.). *Засоринъ* Ал-сѣй Ив. н. ч. (Въ 3 окр.). *Рухлядко* Лавръ Григ. к. секр. (Въ 4 окр.). *Зеленко* Левъ Фед. прав. заваса (Въ 4 окр.). *Ярицевъ* Конст. Никол. прав. заваса (Въ 2 окр.). *Синьсаревъ* Мих. Ив. н. ч. (Въ 5 окр.). *Пештичъ* Андр. Петр. г. с. (Въ 1 окр.). *Антоновичъ* Всевол. Ант. к. р. (Въ 1 окр.). *Беньковскій* Вла. Генр. к. р. *Бѣловъ* Вла. Ник. н. ч. *Леницъ* Вла. Влад. г. с. *Дыновскій* Владисл. Лук. г. с. *Сбитневъ* Мих. Никол. к. р. *Коммешинскій* Влад. Гаврил. прав. зап. *Коневъ* Пант. Фил. к. с. *Любицкій* Ив. Фед. н. ч. (Всѣ въ сахар.-акц. окр.). *Коноваловъ* Никол. Фед. н. ч. (Въ 1 окр.)

Харьковское Губернское по питейнымъ дѣламъ Присутствіе.

(При Губернскомъ Акцизномъ Управленіи).

Предсѣдатель—Харьковскій Губернаторъ. Члены: Вице-Губернаторъ, Губернскій Предводитель Дворянства, Прокуроръ Окруж. Суда, Управляющій Казенною

Палатою, Предсѣдатель Губернской Земской Управы, Городской Голова. Непременный членъ Управляющій акцизными сборами.

Харьковская Главная Складочная Таможня.

(Екатеринославская ул., д. № 45).

Управляющій таможеню *Синельниковъ* Анат. Ник. д. с. с. Въ зданіи таможни. Члены таможни: *Госманъ* Ив. Карл. в. сов. Вознесенская ул., д. Симова № 4. *Анисимовъ* Дан. Мих. н. с. Екатеринославская ул., д. Юма и Листера. *Малевицкій* Пет. Ник. с. с. Секретарь *Рафальскій* Влад. Люд. тит. с. Гончаровская ул., д. Бѣликова № 4. Казначей *Новодворскій* Фел. Люд. тит. с. Москалевка, Васильевскій пер., д. Бубневой № 8. Бухгалтеръ *Якубовскій* Ив. Аким. н. с. Благовѣщенская ул., д. книжки Шаховской № 32. Выкладчикъ пошлинь *Мильскій* Дмит. Конс. в. а. Усовскій въездъ, д. Данилевскихъ № 6. Пакгаузный надзиратель *Прекеръ* Ант. Игн. н. с. Нечеленская ул., д. Контрольскаго № 49. Помощники пакгаузнаго надзирателя: *Макаревичъ* Мари. Дом. в. а. Жандармскій бульв., д. Кирилова № 3. *Андросовъ* Пав. Ал. в. а. Карновская ул., д. Иванова № 14. *Михневичъ* Ст. Ант. в. а. Епархіальная ул., соб. д. № 4. *Юркевичъ* Нил. Ник. к. а. Подгорная ул., д. Алферова № 2. Экспертъ-механикъ *Чернай* Ал. Льв. к. а. Кацарская ул., соб. д. Экспертъ химикъ *Кравцовъ* Пет. Ив. докт.-мед. Театральнй пер., соб. д. № 8.

Харьковская Контора Государственнаго Банка.

(Вознесенскій скверъ, соб. д. № 4).

Управляющій *Влезковъ* Евстаф. Ив. д. с. с. Вознесенскій скверъ, д. Конт. Госуд. Банка № 4. Директоры: *Сумцовъ* Сем. Ник. с. с. Михайловская пл., д. Шиманскаго № 32. И. д. директора *Фесенко* Ив. Вас. к. сов. Монастырская ул., д. Маковлевой № 7. Члены учетно-ссуднаго Комитета: а) По торговымъ кредитамъ: *Велитченко* Ив. Кир. пот. п. гр. Воскресенская пл., соб. д. № 12. *Спрыковъ* Ник. Емельян. куп. Кузнечная ул., соб. д. *Жмудскій* Андр. Яков. куп. Кацарская ул., соб. д. *Богдановъ-Гайдуковъ* Вас. Ив. куп. Пески, Ивановская ул., соб. д. № 1. *Денисовъ* Андр. Ник. куп. Рыбная ул., соб. д. № 7. *Кульшинъ* Тим. Степ. куп. Столярный пер., соб. д. № 5. *Карпушкинъ* Ефим. Косм. куп. Кузнечная ул., д. Костенкова № 10. *Лысиковъ* Яков. Ник. куп. Сумская ул., д. Лысяковой № 5—6. *Михайловъ* Ник. Мих. куп. Екатеринославская ул., соб. д. № 3. *Бьялець-Молчановскій* Федор. Андр. куп. Кузнечная ул., соб. д. № 10. б) По сельско-хозяйственнымъ кредитамъ: *Бискупскій* Викт. Ксав. д. с. с. Дворянская ул., д. № 5. *Литаревъ* Ник. Ник. д. с. с. Театральная пл., д. Куницына. *Булацель* Ал-андръ Ильичъ к. секр. Дворянская ул., д. Каменской № 10. *Бьялецкій* Ник. Ив. к. р. Конная ул., соб. д. № 28. *Флота* Пет. Петр. г. с. Сердюковскій пер., соб. д. № 2. *Шаховской* Мих. Львов. внизь г. с. Змиевская ул., д. № 6. *Лесевичкій* Ал-андръ Сем. отет. поруч. Михайловская пл., д. Павлова № 5. *Диницкій* Леонид. Ив. отет. подпор. Конная ул., д. № 30. Старшій бухгалтеръ *Староградскій* Яков. Ив. в. а. Украинская ул., соб. д. № 9. Старшій контролеръ *Чушевъ* Петр. Андр. в. сов. Михайловская пл., д. Павловой № 5. Старшій кассиръ *Томилинъ* Вас. Аполл. к. а. Константиновскій пер., соб. д. № 4. Секретарь 1-го разряда *Слинковъ* Илар. Григ. д. студ. Столярный пер., д. Ряднова № 4. Бухгалтеры: 2 разряда *Федюшинъ* Пав. Мих. тит. с. Примѣровская ул., соб. д. № 5. *Бразайтисъ* Ант. Мариуан. д. студ. универ. Вознесенская пл., д. Тилена № 5. Контролеры: 2 разряда *Склабинскій* Ант. Вас. н. с. Садо-

во-Куликовская ул., д. № 22. *Влезковъ* Вас. Пав. н. с. Нивитинскій пер., д. Прокучуковой № 7. Кассиры 2-го разряда: *Макутинъ* Ив. Алекс. н. с. Симоновскій пер., соб. д. № 9. *Гаринъ* Петр. Ив. н. с. Петинская ул., д. Тимченко № 5. Помощники секретаря: 1 разряда *Зотринскій* Мих. Павл. н. с. Университетская ул., д. Покровскаго монастыря № 8. 2-го разряда *Синдѣевъ* Алекс. Вас. т. с. Журавлевка, соб. д. Баронъ *Менденъ-фонъ-Альтенвога* Борис. Ив. н. ч. Вознесенская площ., д. Четверикова № 11. 3-го разряда: *Гавковскій* Клавд. Ал-др. двор. Пески. Рубановскій пер., д. Гвоздева № 5. *Сумцовъ* Алекс. Яков. двор. Змѣевская ул., д. Бѣльева № 26. *Варяницинъ* Влад. Март. к. секр. Вознесенская ул., д. Варяницына № 11. *Рябининъ* Григ. Вас. двор. Чернышевская ул., д. Кузьминова № 30. Помощники бухгалтера: 1-го разряда: *Савиновъ* Ник. Андр. к. секр. Технологическій институтъ, кв. № 25. *Бѣлинскій* Антон. Вас. г. секр. Примѣровская ул., д. Федюшина № 5. *Щеголевъ* Петр. Вас. к. р. Тюремная ул., д. Стоянова № 4. 2-го разряда: *Щеголевъ* Влад. Павл. к. секр. Журавлевская ул., д. Чепелкина № 2. *Горячкинъ* Петр. Георг. к. секр. Екатерининская ул., д. Монтакова № 33. *Кузинъ* Петр. Павл. г. с. Конная ул., д. Жилинской № 25. *Рогачевскій* Ив. Львов. г. с. Кацарская ул., д. Рогачевскаго № 36. *Севастьяновичъ* Мих. Ив. к. р. Екатерининская ул., д. Мартынова № 28. 3-го разряда: *Ржавскій* Ник. Федор. к. а. Кульбицкій пер., соб. д. № 7. *Сумароковъ* Конст. Никифор. г. с. Сырохинская ул., д. Демьяненко № 24. *Домбровскій* Ал-др. Ал-др. к. р. Вознесенская ул., д. Варяницына № 11. *Карпинскій* Леон. Павл. н. ч. Владимірская ул., д. Пироженко. *Крутьевъ* Пав. Ив. н. п. гр. Нѣмецкая ул., д. Медвѣдовой № 5. *Парадовскій* Серг. Петр. н. ч. Рубановскій пер., д. Зубаревой № 5. *Дудукаловъ* Влад. Алекс. двор. Михайловская пл., д. Дудукалова № 8. *Износковъ* Ал-др. Ив. двор. Примѣровская ул., д. Воскобойникова № 31. Помощники контролера 1-го разряда: *Гревизирскій* Пав. Плат. т. с. Бѣгородская ул., д. Гревизирскаго № 3. *Бобринскій* Вас. Конст. к. секр. Дѣвичья ул., д. Миллина № 4. 2-го разряда: *Макутинъ* Ник. Ив. н. ч. Симоновскій пер., д. Макутина № 9. 3-го разряда: *Робушъ* Валер. Ив. двор. Большая Панасовская ул., д. Робуша № 65. *Щеголевъ* Ник. Яков. двор. Кацарская ул., д. Кочетова № 30. Помощники кассира 1 разряда: *фонъ-Шмерфельдъ* Ник. Дангл. к. а. Петропавловскій пер., соб. д. № 12—14. *Жуковскій* Ив. Ник. н. ч. Вознесенскій скверъ, д. Рудченко. 2 разряда: *Полтавцевъ* Алекс. Петр. к. р. Чернышевская ул., д. № 68. *Харчукъ* Григ. Алекс. г. с. Примѣровская ул., соб. д. № 10. *Рабчевскій* Ив. Петр. н. ч. Гимназическая набережн., д. Булатникова № 6. 3 разряда: *Коваленко* Вас. Яков. н. ч. Конная пл., соб. д. № 6. *Бѣлогрицъ-Котляревскій* Макс. Петр. н. ч. Монастырская ул., д. Маковлевой № 7. Канцелярскіе чиновники: *Няньковскій-Войниловичъ* Валер. Ив. двор. Михайловская ул., д. Бѣликова д. № 42. *Басовъ* Ив. Федот. н. ч. Старо-Московская ул. *Гросбергъ* Вас. Абрам. г. с. Книшевскій пер., д. Булгакова № 1. *Цитовичъ* Ник. Петр. н. ч. Петропавловскій пер., д. Шмерфельда № 14. *Сумцовъ* Бор. Роман. прапорщ. запаса. Маринская ул., соб. д. № 18. Экзекуторъ *Полеховъ* Андр. Фил. н. с. Вознесенскій скверъ, д. Конторы Госуд. Банка № 4. Врачъ *Зарубинъ* Валент. Ив. лѣкаръ. Нѣмецкая ул., д. Гинсбурга № 2.

Харьковское Отдѣленіе Государственнаго Дворянскаго Земельнаго Банка.

(Кокешинская ул., д. Ряснянскихъ № 3.)

Управляющій *Филиппевъ* Ал-дръ Ив. к. сов. Кокешинская ул., д. Ряснянскихъ № 3. Члены оцѣнщики: *Ефименко* Петръ Саввичъ к. сов. Каплуновская ул., д.

Павлова, *Мезенцовъ* Василий Ив. н. с. Кокешкинская ул., д. Гурова. Члены по выбору отъ дворянства: *Каразинъ* Ив. Ив. шт.-рот. *Антоновъ* Ив. Андр. шт.-рот. Кандидатъ къ нимъ *Сарандинаки* Ипол. Пав. шт.-рот. Последніе проживаютъ въ своихъ имѣніяхъ. Дѣлопроизводитель *Ямпольскій* Влад. Плат. в. секр. Мироносицкая ул., д. № 52. Бухгалтеръ *Зенкевичъ* Андр. Рафавл. тит. с. Нѣмецкая ул., д. Новохацкаго № 45.

Харьковское Отдѣленіе Крестьянскаго Поземельнаго Банка.

(Рымарская ул., д. Дружковой № 18).

Предсѣдатель Отдѣленія *Дружина* Ник. Львов. к. а. Рымарская ул., д. Дружковой № 18. Члены Отдѣленія: Отъ Министерства *Пасько* Зах. Степ. в. а. Мироносицкая ул., д. Дегтинскаго № 54. По назначенію Губернатора *Муштафинъ* Ив. Ксеноф. в. сов. Мироносицкая ул., д. Добровольской № 16. По избранію земства: *Дорреръ* Юсифъ Филип. графъ. Кладбищенская ул., соб. д. *Куколь-Яснопольскій* Конст. Ник. тит. с. Мало-Гончаровская ул., д. № 41. Бухгалтеръ Отдѣленія *Негуновъ* Пав. Яковл. н. ч. Мордвиновскій пер., д. Николаевского № 20.

Харьковское Губернское по фабричнымъ дѣламъ Присутствіе.

Предсѣдатель—Губернаторъ. Члены: Вице-Губернаторъ, Прокуроръ Окружнаго Суда, Начальникъ Губернскаго Жандармскаго Управленія, Старшій Фабричный Инспекторъ, инженеръ-технологъ Д. И. *Рининъ* и М. X. *Гельферихъ*.

Чины Фабричной Инспекціи Харьковской губерніи. Старшій фабричный инспекторъ *Гиндичъ* Ал-андр. Гр. с. сов. Сумская ул., д. Рутченко № 37. Фабричные инспектора: *Болдыревъ* Ник. Демид. н. с. Вознесенская пл., д. № 9. *Цилеръ* Мих. Карл. к. с. Театральн. пер., д. № 10. *Ивановъ* Пет. Ст. Въ г. Славянскѣ.

МИНИСТЕРСТВО ЮСТИЦИИ.

Харьковская Судебная Палата.

(Въ зданіи Присутственныхъ мѣстъ).

Старшій предсѣдатель *Де-Росси* Евг. Федор. тайн. сов. Уголь Мироносицкой площ. и Кокешкинской ул., д. Деля-Восезъ. Предсѣдатели Департаментовъ: уголовнаго *Крестьяновъ* Никол. Никол. д. с. с. Екатеринославская ул., д. Файнберга. 1-го гражданскаго *Лебедевъ* Ив. Мих. д. с. с. Почтовый пер., д. № 4. Члены Палаты: *Касперовичъ* Фед. Домиников. д. с. с. Дѣвичья ул., д. Черняевой № 6. *Языковъ* Никол. Никол. д. с. с. Садовая ул., д. Рѣшетова № 4. *Любовидскій* Евген. Леонард. д. с. с. Скрипицкая ул., д. Файста № 3. *Польнеръ* Владиміръ Фед. д. с. с. Московская ул., д. Рубинштейна. *Новосильцевъ* Ив. Евграф. д. с. с. Мѣшанская ул., д. Панченко № 7. *Ячевскій* Антонъ Игнат. д. с. с. Чернышевская ул., д. Кустерскаго № 5. *Морошкинъ* Серг. Фед. к. а. Михайловская пл., соб. д. № 35. *Ларуй* Вас. Никол. д. с. с. Дмитриевская ул., д. Уварова № 22. *Дзюба* Фед. Петр. с. с. Кацарская ул., д. № 6. *Зряховъ* Мих. Павл. д. с. с. Екатеринославская ул., д. Файнберга. *Ювжикъ-Компанейцъ* Орестъ Антон. с. с. Евархіальная ул., д. № 37. *Казначеевъ* Ал-андр. Гавр. д. с. с. Ново-Чернышевск.

ул., д. Пархоменко № 39. *Рубанъ* Вас. Андреев. д. с. с. Уг. Жандармской пл. и Средне-Гончаровскаго бульв., д. Шапошникова. *Фадъевъ* Мих. Ив. с. с. Театральная пл., д. Яшицкой № 4. *Цыхановскій* Мих. Мих. с. с. Чеботарская ул., д. № 57. *Губертъ* Влад. Оттов. с. с. Сумская ул., д. № 66. *Кулжинскій* Пантел. Ив. с. с. Троицкій пер., д. Ганусовой № 9. Секретари Судебной Палаты: 1-го гражд. д-та *Ланге* Петръ Вильгельм. к. сов. Нѣмецкая ул., д. № 1. 2-го гражд. д-та *Нитче* Вильг. Вильгельм. к. а. Мало-Гончаровская ул., д. Младзинскаго № 9. Уголовнаго (вакансія). Помощники секретарей Палаты: *Михайловъ* Никол. Фед. в. с. Михайловскій пер., д. Михайловой. *Эссенъ* Сергій Ал-ндр. в. а. Николаевская пл., д. быв. Куликова. *Давыдовъ* Павелъ Никол. к. секр. Тамъ-же. *Фигуровскій* Петр. Глѣб. г. с. Михайловская наб., д. № 5. *Бѣликовичъ* Эдуардъ Адам. тит. с. Сѣриковская ул., д. Иванова № 10. *Череповъ* Никол. Мих. тит. с. Екатеринославская ул., д. Будатникова № 8. *Сѣнникъ* Ал-ндр. Антон. тит. с. Нѣмецкая ул., д. Самойловича № 43. *Бѣляевъ* Владим. Григ. в. секр. Николаевская пл., д. быв. Куликова. *Ситниковъ* Дмитр. Петр. в. секр. Каплуновская ул., д. № 19. *Смирновъ* Як. Никол. сост. въ VIII кл. Сумская ул., д. Палюты № 40. *Брайловскій* Андр. Ал-ндр. г. с. Чеботарская ул., д. № 18. *Четвериковъ* Сергій Павл. тит. сов. Вознесенская пл., д. № 11. *Добровольскій* Евг. Андреев. г. с. Кацарская ул., д. № 36. *Черкесъ* Илья Юсиф. в. секр. Нѣмецкая ул., д. Яснопольскаго № 30. Судебные пристава Палаты: *Шиленко* Вас. Юаникиев. сост. въ X кл. Москалевка, Владимірская ул., д. № 28. *Марковскій* Ал-сѣй Ал-сѣев. сост. въ X кл. Чернышевская ул., д. № 30. *Забѣлаевъ* Ив. Егор. сост. въ X кл. Москалевка, Екатерининская ул., д. № 91.

Прокурорскій надзоръ. Прокуроръ Палаты *Давыдовъ* Владим. Вас. д. с. с. Сумская ул., д. Новова № 54. Товарищи: *Стремоуховъ* Петръ Мих. д. с. с. Нѣмецкая ул., д. № 21. *Родзянко* Валеріанъ Павл. д. с. с. Дмитріевская ул., д. Чедѣева № 17. *Снопко* Андрей Георг. д. с. с. Нѣмецкая ул., д. Нусинова № 10. *Лангъ* Максимилиан. Христіан. с. с. Ветеринарная ул., д. № 18. Секретарь при прокурорѣ *Зубаревъ* Ал-сѣй Никол. тит. с. Конторская ул., д. № 30. Помощникъ секретаря *Стремоуховъ* Мих. Петр. кол. секр. Нѣмецкая ул., д. № 21.

Совѣтъ присяжныхъ повѣренныхъ округа Харьковской Судебной Палаты.

Предсѣдатель Р. И. *Падеревскій*, Товарищъ Предсѣдателя В. П. *Елоровскій*. Члены: В. В. *Гуровъ*, К. П. *Приходьковъ*, Е. И. *Сіальскій*, Я. С. *Станиславскій*, И. А. *Шабельскій*, В. В. *Юрьевъ-Пековецъ*.

Присяжные повѣренные округа Харьковской Судебной Палаты.

Въ Харьковѣ: *Акопенко* Фед. Григ. Михайловская ул., д. Грабовскаго № 8. *Баженовъ* Парѣній Капитонов. Кузнечная ул., собств. д. *Баласный* Дм. Яковлев. Больш.-Павасовская ул., д. Жукова № 48. *Бѣликовъ* Степан. Яковл. Харинскій пер., д. № 4. *Бѣлый* Ал-ндръ Мих. Конторская ул., д. бывш. Шатуновой. *Вельсовскій* Никол. Дмитр. Рымарская ул., д. Шкафа. *Высоковичъ* Казиміръ Констант. Екатеринославская ул., д. Мурзина. *Гинибургъ* Ал-ндръ Борис. Благовѣщенская ул., соб. д. № 11. *Грищенко* Андрей Вас. Екатеринославская ул., д. Файнберга № 48. *Гуровъ* Вас. Вас. Бокоскинская ул., соб. д. № 6. *Даниловичъ* Ал-сѣй Федор. Ветеринарная ул., д. Бойчевскаго. *Делленъ* Ал-ндръ Ал-ндр. Лопатинскій пер., д. Илларионовой. *Денисовъ* Ал-ндръ Ал-сѣев. Кузнечная ул., д. Лихова № 26. *Долженковъ* Никол. Ал-ндр. Москалевка, Маринская

ул., д. Головина, *Егоровскій* Владим. Петр. Горашновскій пер., д. Добрынина № 13. *Заламатьевъ* Владим. Вас. Николаевская ул., д. № 18. *Илларионовъ* Ал-ндръ Сем. Рождественская ул., д. Илларионовой. *Клоповъ* Ив. Ал-сѣв. Екатеринославская ул., д. Богуславскаго № 39. *Козловскій* Станисл. Станислав. Мало-Гончаровская ул., соб. д. *Козловъ* Сергій Ал-ндр. Сумская ул., д. Шатова. *Косенко* Ив. Семен. Дворянская ул., соб. д. № 12. *Кравцовъ* Веніаминъ Ив. Грековская ул., соб. д. *Кудрявцевъ* Мих. Борис. Вознесенская пл., д. Покровскаго № 11. *Левинсонъ* Осипъ Самойл. Рымарская ул., д. Шафоростова № 17. *Левченко* Елисей Георг. Екатеринославская ул., д. Детлова № 33. *Лившицъ* Левъ Семен. Сумская ул., соб. д. *Любицкій* Валентинъ Ѳед. Дмитриевская ул., д. Уварова № 22. *Нельмовскій* Петръ Мих. Мало-Гончаровская ул., д. Нани № 10. *Падеревскій* Ричардъ Ивановичъ, Сумская ул., д. Падеревской № 12. *Пенскій* Ив. Ал-сѣв. Садово-Кушневская ул., д. № 22. *Пестржецкій* Андрей Леонтьев. Рымарская ул., соб. д. *Поморцевъ* Ив. Ив. Екатеринославская ул., соб. д. *Приходьковъ* Конст. Павл. Конторская ул., д. Вышинскаго. *Пустовойтовъ* Сем. Вас. Классическій пер., д. Остапенко. *Пушковъ* Пав. Григор. Чернышевская ул., соб. д. *Рубиняшинъ* Левъ Яковл. Театральная пл., соб. д. *Семененко* Вас. Вас. Малая Панасовка, д. № 11. *Сонцовъ* Ал-ндръ Адриан. Мироносицкій пер., д. № 10. *Станиславскій* Яковъ Степан. Нѣмецкая ул., соб. д. *Стойкинъ* Юсафъ Андр. Зміевская ул., соб. д. № 21. *Тауберъ* Яковъ Самойл. Екатеринославская ул., д. № 36. *Томашевскій* Юсефъ Эдуард. Куликовская ул., д. № 35. *Тыминскій* Сигизмундъ Антон. Сумская ул., д. Лыскова № 6, кв. № 5. *Чеплыгинъ* Ал-сѣй Тимоф. Воскресенская пл., д. Голевой № 8. *Черняевъ* Никол. Ив. Искринская ул., д. Рашке. *Шайтанъ* Исаакъ Юфудов. Нѣмецкая ул., д. Котляревскихъ. *Юнцевъ* Никол. Юсеф. Костюринскій пер., д. Костеникова № 5.

Въ Новочеркасскѣ: *Архангельскій* Никол. Ив., *Архиповъ* Ив. Ив., *Бокровъ* Гавр. Гавр., *Гороховъ* Ѳед. Ив., *Грековъ* Никол. Вас., *Донецкій* Ал-сѣй Ал-сѣв., *Дьконовъ* Степ. Ник., *Елкинъ* Степ. Вас., *Кринданъ* Егоръ Ив., *Кунделековъ* Степ. Вас., *Пантелевъ* Степ. Ал-сѣв., *Пономаревъ* Ник. Агафон., *Прозоровскій* Мих. Григ., *Русецкій* Юсефъ Франц., *Тихоновъ* Владим. Ив., *Яковлевъ* Борисъ Ив.

Въ Курскѣ: *Фонъ-Айте* Нив. Аполл., *Аншельсонъ* Ал-ндръ Аполлон., *Вакулинъ* Андр. Львов., *Головинъ* Нив. Ив., *Енишерловъ* Мих. Вас., *Исаковъ* Мих. Дмитр., *Карамышевъ* Ал-ндръ Константиин., *Крыловъ* Конст. Ник., *Либанъ* Романъ Осип., *Одарченко* Ал-сѣй Филип., *Розенъ* Вас. Ал-ндр. бар., *Старостинъ* Валеріанъ Мих., *Тимофеевъ* Ал-ндр. Ѳед., *Чичинадзе* Виссаріонъ Виссар., *Якубовскій* Андрей Гавр.

Въ Подтаві: *Боровикъ* Ив. Филип., *Васьковъ-Примаковъ* Петр. Григор., *Веселовскій* Ѳед. Семен., *Зеленскій* Данилъ Моисеев., *Казинъ* Яковъ Яковлев., *Коломиецъ* Степ. Павл., *Кондрацкій* Мих. Кипріянов., *Манько* Пав. Яковл., *Пилипенко* Никиф. Емельян., *Сахновскій* Григ. Петр., *Сіяльскій* Евг. Ив., *Чичибабинъ* Ал-ндръ Сав., *Юрьевъ-Пековецъ* Вас. Вас., *Яцута* Леонидъ Львов.

Въ Орлѣ: *Богословскій* Сергій Дмитр., *Генчель* Леопольдъ Венедикт., *Драгомановъ* Ив. Петр., *Ефремовскій* Афан. Ал-сѣв., *Зайцевъ* Ал-ндр. Ник., *Ильинскій* Вас. Ник., *Побѣдоносцевъ* Евг. Ив., *Серебряковъ* Владим. Вас., *Случевскій* Евлампій Петр., *Соколовъ* Евг. Ник., *Тетера* Нив. Григ., *Юриенъ* Вас. Ал-ндр.

Въ Таганрогѣ: *Акимовъ* Абрамъ Дмитр., *Браславскій* Викт. Ѳедор., *Генбачовъ* Пав. Семен., *Глиндемманъ* Ив. Генрихов., *Гордановъ* Пантелей Ѳедор., *Кулешовъ* Ив. Ѳедор., *Мато* Вас. Мих., *Позенъ* Андрей Ив., *Попандопуло* Конст. Констант., *Поповъ* Никол. Конст., *Рабиновичъ* Мих. Абрам., *Френкель* Григ. Абрам., *Черницкій* Вас. Ив., *Яковенко* Владим. Ив.

Въ Воронежѣ: *Головинскій* Андр. Ив., *Долгополовъ* Митроф. Мих., *Замахаевъ* Серг. Андр., *Кольцовъ* Вас. Вас., *Корякинъ* Левъ Рафаил., *Литошенко* Вас. Авраам., *Петровскій* Серг. Антон., *Полянскій* Фед. Ив., *Розенбергъ* Самуилъ Соломон., *Ходскій* Инноцентъ Владимір., *Чернушенко* Ив. Ив., *Шауровъ* Вас. Ив., *Якимовъ* Владим. Мих.

Въ Ростовѣ-на-Дону: *Абрамовъ* Ив. Абрам., *Горевъ* Мих. Павл., *Горенбергъ* Мих. Борис., *Городисскій* Авраамъ Захар., *Данчикъ* Ив. Мих., *Дережюмовъ* Авакъ Сергѣев., *Котельниковъ* Григ. Матвѣев., *Леве* Леонъ Яковл., *Петровъ* Аполлонъ Петр., *Фронштейнъ* Германъ Аким., *Шилтовъ* Ив. Григ.

Въ Лубнахъ: *Броведовскій* Ив. Ив., *Бурневскій* Вас. Павл., *Куличевскій* Дмитр. Яковл., *Покотилло* Пав. Мих., *Пушковъ* Ал-ндръ Григ., *Сокальскій* Ив. Ал-сѣв., *Штефанъ* Андрей Федор.

Въ Изюмѣ: *Губинъ* Илья Данил., *Данчикъ* Викт. Мих., *Дементьевъ* Ал-сѣй Евстаф., *Шидловскій* Ив. Григор.

Въ Сумяхъ: *Васильевъ* Петръ Ал-ндр., *Матюнинъ* Пав. Гавр., *Менчикъ* Ксенофонтъ Ксенофонт., *Павловскій* Святославъ Осип.

Въ Кременчугѣ: *Алексѣевъ* Ник. Ал-ндр., *Мюллеръ* Сергѣй Ал-ндр.

Въ Куликовѣ: *Ланъ* Андрей Ал-ндр., *Пучковъ* Ив. Афанасѣв.

Въ Бахмутѣ: *Гавриловъ* Ал-ндръ Ник., *Скилюти* Антонъ Юсиф.

Въ Бердянскѣ: *Мацкевичъ* Владисл. Ив.

Въ Ефъгородѣ: *Анощенко* Дмитр. Игнат.

Въ Задонскѣ: *Корякинъ* Митроф. Рафаил.

Въ Каменистой станицѣ: *Пантелеймоновъ* Мих. Аристарх.

Въ Константиновской станицѣ: *Черниковъ* Ив. Петр.

Въ Мариуполѣ: *Юрьевъ* Илья Эммануил.

Въ Нахичевани на Дону: *Чалхушьянъ* Григ. Христофор.

Въ Острогоскѣ: *Поповъ* Вас. Иван.

Въ Славянскѣ: *Архангельскій* Дмитр. Петр.

Въ Усть-Медвѣдицѣ: *Мельниковъ* Пет. Ив.

Помощники присяжныхъ повѣренныхъ округа Харьковской Судебной Палаты.

Въ Харьковѣ: *Алексѣенко* Мих. Мартын. Нѣмецкая ул., соб. д. *Баршевскій* Серг. Виктор. *Браиловскій* Владим. Ив. Маринская ул., д. Черниковскаго. *Волыанскій* Леонидъ Павл. Московская ул., д. Покъ. *Гейда* Карлъ Степ. Михайловская пл., д. № 10. *Генехесъ* Ной Борис. Сумская ул., д. быв. Хариной. *Глущенко* Владим. Козьм. Лопанскій пер., соб. д. *Гонтаревъ* Ив. Григ. Рымарская ул., д. № 18. *Дубяго* Никол. Ив. Конторская ул., д. Шатуновой № 26. *Загоровскій* Ал-ндръ Ив. *Ивановъ* Мих. Панкрат. Воскресенская ул., д. № 15. *Ильинъ* Серг. Дмитр. *Касперовичъ* Никол. Федор. *Кольчицкій* Мих. Ананѣев. Михайловская ул., д. № 30. *Куликовъ* Борисъ Павл. Николаевская пл., д. Куликовыхъ. *Кудряновъ* Владим. Владим. *Лазаревъ* Сем. Констант. Ветеринарная ул., д. Брандта № 13. *Лысенко* Ив. Никифор. Скрышницкая ул., д. № 11. *Любичкій* Ив. Федор. *Мигулинъ* Петр. Петр. Екатеринославская ул., д. Мигулина. *Московъ* Евг. Ал-ндр. Петровскій пер., д. Замятина. *Немеровскій* Ал-ндръ Яков. Сумская ул., д. Школяренка № 14. *Оршанскій* Моис. Григ. Нѣмецкая ул., д. Куницкихъ № 22. *Панченко* Ал-сѣй Григ. Троицкій пер., д. № 14. *Петровъ* Никол. Вас. Благовѣщенская ул., д. № 32. *Познанскій* Никол. Никол. Подгорная ул., д. № 2. *Раппъ* Евг. Ив. Харинскій пер., д. № 8. *Ризниковъ* Серг. Артем. Дѣвичья ул., д. № 3. *Рубинштейнъ* Юна Яков. Слесарный пер. д. Уткина. *Сомой-*

ловъ Серг. Никол. Московская ул., д. № 24. *Стояновъ* Ал-сѣй Андр. Б.-Пана-
совская ул., д. Стояновой № 21. *Фингершттъ* Конст. Герман. Конторская ул.,
д. Петрова № 5. *Щавинскій* Юлій Блажеев. Вознесенская ул., д. Варяницына.
Паньшинъ Моис. Ив. *Полухтовъ* Павел. Никиф. *Спасскій* Фед. Васил. *Кобо-*
зовъ Ив. Юасаф.

Въ Ростовѣ-на-Дону: *Брайловскій* Ник Ник., *Балабановъ* Максимил. Исаак.,
Волкенштейнъ Исаакъ Левъ., *Гельфготъ* Пав. Григор., *Горбенко* Леонидъ
Моис., *Гутерманъ* Гилель Давид., *Колмаковъ* Конст. Ал-андр., *Лившинъ* Юсифъ
Борис., *Ляхмановичъ* Осипъ Павл., *Оболонскій* Пав. Игнат., *Севастьяновъ* Влад-
дим. Констант., *Сенковскій* Карль Франц., *Титровъ* Сем. Андр., *Черниковъ* Ав-
раамъ Лазар., *Шилтовъ* Егоръ Григ.

Въ Курскѣ: *Копьевъ* Арс. Мих., *Локутовъ* Никол. Никол., *Расторгуевъ*
Левъ Петр., *Сонцовъ* Юасафъ Ив.

Въ Полтавѣ: *Горонескуль* Ал-андр. Никол., *Кекуатовъ* князь Евг. Владим.,
Дегтяровъ Даниль Ив., *Кобылянский* Никол. Ал-андр., *Коньковъ* Петръ Тимф.,
Курдиновскій Викт. Ильичъ, *Савлуковъ* Вас. Корнил., *Дмитріевъ* Никол. Андр.

Въ Воронежѣ: *Калужниковъ* Никол. Ив., *Коваленко* Вас. Ив., *Ляпинъ* Тих.
Никол., *Писаревъ* Дмит. Никол.

Въ Орлѣ: *Алейниковъ* Леонидъ Марк., *Кекуатовъ* кн. Конст. Владимір.,
Кржевскій Адольфъ Юсиф., *Кржевскій* Леонъ Юсиф., *Рейнгардтъ* Ал-андръ Ник.

Въ Таганрогѣ: *Бабасиновъ* Мих. Христофор., *Золотаревъ* Ал-андръ Серг.,
Мураловъ Ив. Ив.

Въ Нахичевани на Дону: *Берберовъ* Моис. Ив., *Чубаровъ* Кеворкъ Иоаннесов.

Въ Сумахъ: *Линтваревъ* Пав. Мих., *Шилингъ* Мих. Вас.

Въ Новочеркасскѣ: *Кармичевъ* Пав. Петр., *Кулешовъ* Юсифъ Юсиф., *Моро-*
зовъ Лазарь Сем., *Горбунковъ* Вас. Петр., *Захарьевъ* Ник. Ал-сѣв.

Въ Бердянскѣ: *Можаровскій* Миронъ Владимір.

Въ Изюмѣ: *Криворучка* Ив. Павл.

Въ Кременчугѣ: *Гальперинъ* Влад. Прокофьев.

Въ Мариуполѣ: *Пичахи* Ник. Ильичъ.

Въ Острогожскѣ: *Дьяковъ* Ал-андръ Вас.

Въ Усть-Медвѣдицѣ: *Гориновъ* Ив. Вас.

Харьковскій Окружный Судъ.

(Въ зданіи Присутственныхъ мѣстъ).

Предсѣдатель *Пенарочкинъ* Влад. Вас. д. с. с. Чернышевская ул., соб.
д. № 7. Товарищъ Предсѣдателя *Юрьевъ* Владим. Григ. с. с. Нѣмецкая ул.,
д. Алексѣенко № 51. Члены Суда: *Депрерадовичъ* Ник. Мих. д. с. с. Нѣмецкая
ул., д. № 73. *Серебренниковъ* Гас. Фед. д. с. с. Каплуновская ул., д. Тара-
нова № 7. *Плетеневъ* Влад. Ник. д. с. с. Конторская ул., соб. д. № 24. *Соцъ*
Ив. Ив. с. с. Нѣмецкая ул., д. Алексѣенко № 51. *Власовскій* Фед. Мих. сост.
въ 5 клас. Вознесенскій пер., д. № 1. *Велиховъ* Пав. Тим. с. с. Михайловская
пл., д. № 23. *Кондратовичъ* Мих. Григ. с. с. Семинарская ул., соб. д. *Филип-*
повичъ Влад. Гавр. с. с. Почтовый пер., д. № 10. *Быркинъ* Мих. Ильичъ сост.
въ 5 клас. Тюремная ул., д. Анитова № 12. *Носковъ* Вас. Ник. с. с. Тюремная ул.,
д. Анитова № 12. *Мочульскій* Ал. Мих. сост. въ 5 клас. Въ Зміевѣ. *Ершовъ*
Ив. Ал-сѣв. сост. въ 5 кл. Въ Богодуховѣ. *Платоновъ* Гавр. Ив. сост. въ 5 кл.
Въ Волчанскѣ. *Тихоновичъ* Мих. Пол. в. с. Въ Валкахъ. *Илларионовъ* Ник.
Семен. сост. въ 5 кл. Воскресенская ул., соб. д. Городскіе Судьи: *Якубин-*

скій Ив. Ив. тит. с. Въ Зміевѣ. *Лихолетъ* Арс. Ив. г. с. Въ Богодуховѣ. *Прокоровичъ* Ал-сѣй Яковл. н. с. Въ Волчанскѣ. *Лазаревскій* Ал-сѣй Петр. к. а. Въ Валкахъ Судебный слѣдователь по важнѣйшимъ дѣламъ *Марки* Ник. Ив. с. с. Ветеринарная ул., д. Крушедольскаго. Судебные слѣдователи: 1 уч. г. Харькова *Шрейдеръ* Конст. Валер. к. а. Чернышевская ул., соб. д. 2 уч. г. Харькова *Яскевичъ* Ал. Ив. тит. с. Епархіальная ул., соб. д. 3 уч. г. Харькова *Филуровскій* Дм. Гл. тит. сов. Епархіальная ул., соб. д. 1 уч. Харьковскаго у. *Путра* Алек. Адол. к. сек. Ветеринарная ул., д. Бойчевскаго. 2 уч. Харьковскаго уѣз. *Владыковъ* Ив. Андр. тит. с. Москалевская ул., д. № 6. По Валковскому уѣз. *Иванскій* Георг. Влад. г. с. Въ Валкахъ. По Богодуховскому уѣз. *Чеботаревъ* Ив. Григ. тит. с. Въ Богодуховѣ. По Волчанскому уѣз. *Селенъ* Ал. Влад. г. с. Въ Волчанскѣ. 1 уч. Зміевскаго уѣз. *Оружинскій* Сем. Ив. тит. с. Въ Зміевѣ. 2 уч. Зміевскаго уѣз. *Проскурниковъ* Конс. Вас. к. секр. Въ Чугуевѣ Секретари: гражданскаго отдѣленія *Соколовскій* Игн. Онуф. г. с. Гончаровская ул., д. № 14. Уголовнаго отдѣленія *Аристовъ* Ал. Григ. Дворянская ул., д. Гладкова № 15. Помощники секретаря гражданскаго отдѣленія: *Давышевскій* Ник. Бернар. г. с. Ключковская ул., д. № 55. *Базилевскій* Андр. Пав. кол. секр. Чернышевская ул., д. № 31. *Вовченко* Вик. Алекс. г. с. Конторская ул., д. № 60. Гражданскаго отдѣленія: *Амиславскій* Як. Львов. г. с. Грековская ул., д. Безсонова. *Кобцевъ* Вас. Ник. н. ч. Екатеринославская ул., д. № 51. *Кочетовъ* Петръ Вас. г. с. Булгаковскій пер., д. № 1. *Пестриченко* Евг. Павл. н. ч. Конторская ул., д. № 53. Уголовнаго отдѣленія: *Бересневичъ* Игн. Осип. г. с. Павленковскій пер., д. Гримлова. *Хмѣлевскій* Влад. Алек. н. ч. Старо-Московская ул., д. № 15. Завѣдывающій счетоводствомъ *Арефьевъ* Ник. Сав. к. а. Конная ул., д. № 22. Судебные пристава гор. Харькова: *Авсеевъ* Ник. Антон. н. с. Романовскій пер., д. № 16. *Песоцкій* Сер. Васил. к. с. Максиміліановская ул., д. № 9. *Кисличенко* Ал. Тим. н. с. Михайловская ул., соб. д. *Пушечниковъ* Фед. Алек. н. ч. Ващенковскій пер., д. № 13. Судебные пристава: *Слободской* Ив. Ив. н. с. Въ Валкахъ. *Поповъ* Кон. Ив. н. с. Въ Волчанскѣ. *Горанскій* Ник. Петр. г. с. Въ Богодуховѣ. *Морозовъ* Ал. Вас. н. с. Въ Зміевѣ. *Знаменскій* Сем. Петр. к. с. Въ Чугуевѣ. Архивариусъ *Федостевъ* Пав. Ив. к. секр. Конторскій пер., д. Воробьева.

Прокуроръ суда *Дублянскій* Ник. Андр. с. с. Ключковская ул., д. № 36. Товарищи прокурора *Череповъ* Никол. Роман. с. с. Мироносицкая ул., д. № 23. *Крамаревъ* Ник. Федор. с. с. Епархіальная ул., д. № 25. *Грубе* Алек. Вик. к. а. Вознесенская пл., д. № 14. *Меньшиковъ* Ник. Павл. к. а. Гончаровская ул., соб. д. № 8. *Шмидтъ* Фед. Эдуар. н. с. Сумская ул., д. Александра № 68. *Сокальскій* Влад. Иван. к. а. Михайловская пл., д. Бичъ-Лубенскаго. Секретарь при прокурорѣ *Трандафиловъ* Георг. Лазар. г. с. Уг. Дмитріевской и Екатеринославской ул., д. Трабскаго.

Старшій Нотаріусъ *Иноземцевъ* Мих. Егоров. к. сов. Михайловская ул., д. Найденовихъ. Нотаріусы: *Янсонъ* Ал-сандръ Рафаил. кан. пр. Чернышевская ул., соб. д. Контора: Университетская ул., д. № 16. *Базилевскій* Ал. Пав. к. сек. Чернышевская ул., д. № 31. Контора: Николаевская пл., д. Общества взаимнаго кредита приказчиковъ. *Бойчевскій* Ник. Пет. канд. пр. Ветеринарная ул., соб. д. Контора: Николаевская пл., д. Пономарева. *Смирницкій* Дм. Пант. канд. пр. Контора: Рыбная ул., д. Ковалева № 15. *Полышко* Ал. Иг. с. с. Канарская ул., соб. д. Контора: Торговая пл., д. Купеческаго банка. *Кудринъ* Ант. Яков. с. с. Большая Павасовская ул., соб. д. Контора: Купеческая ул., д. быв. Пашенко-Тряпкина.

Харьковскій Сѣздъ Мировыхъ Судей.

(Клочковская ул., городской д., быв. Пащенко-Трякина).

Предсѣдатель *Ильинскій* Мих. Ил. н. с. Старо-Московская ул., д. Чайковской. Непремѣнный членъ *Контевъ* Порф. Ив. д. студ. Мѣщанская ул., д. Контева. Секретари: по гражданскому отдѣленію *Перекрестовъ* Евг. Ал-ндр. н. с. Нѣмецкая ул., д. Котляревскихъ. По уголовному отдѣленію (вакансіа). Помощникъ секретаря *Яровскій* Ал-сѣй Ил. н. ч. Ивановская ул., д. Сыромятина.

Участковые Мировые Судьи: 1 уч. *Контевъ* Порф. Ив. (онъ-же непрем. членъ Сѣзда) д. студ. Мѣщанская ул., д. Контева. (Камера: Никитскій (бывш. Савельевскій) пер., д. Сучкова № 5). 2 уч. *Зимовскій* Фед. Фед. тит. с. Чернышевская ул., соб. д. (Камера: Нечечинская наб., д. Стрѣлянова № 9). 3 уч. *Полота* Стан. Георг. к. секр. Мѣщанская ул., соб. д. (Камера: Кацарская ул., д. Пѣтухова № 18). 4 уч. *Масловичъ* Ник. Вас. г. с. Мироносицкая ул., соб. д. (Камера: Московская ул., д. Тарапыгиной № 17). 5 уч. *Григоросуло* Анат. Ив. корн. Мордвиновскій пер., д. Шишкина. (Камера: Подольскій пер., д. Карамскаго Общества № 17). Добавочный Мировой Судья *Прокоповичъ* Ал-ндръ Петр. н. с. Уг. Чеботарской и Дмитріевской ул., соб. д.

Почетные Мировые Судьи: *Святополкъ-Мирскій* князь Петръ Дм. ген.-м. Въ Пензѣ (губернаторъ). *Шимковъ* Андр. Петр. д. с. с. Конторская ул., соб. д. *Алексѣенко* Мих. Март. д. с. с. Нѣмецкая ул., соб. д. *Ильинскій* Мих. Ил. (Предсѣдатель Сѣзда) н. с. Старо-Московская ул., д. Чайковской. *Гагаринъ* князь Конст. Ник. поруч. запаса. Сл. Алексѣевка Харьковскаго у. *Шафоростовъ* Ив. Ив. с. с. Рымарская ул., соб. д. *Пассекъ* Ник. Помп. тит. с. Мѣщанская ул., д. Панченко. *Меньшиковъ* Пав. Влад. с. с. Большая Гончаровская ул. (бывш. Богуневскій пер.), соб. д. № 8. *Флота* Петръ Петр. г. с. Сердюковскій пер., соб. д. *Срединскій* Ник. Кирилл. тит. с. Благовѣщенская ул., соб. д. *Риттеръ* Гр. Карл. к. а. Инструментальный пер., соб. д. *Гириманъ* Пав. Леопольд. к. а. Въ Ригѣ. *Шимановъ* Андр. Львов. т. с. Черноглазовская ул., соб. д. *Кочетовъ* Владисл. Владим. н. с. Сл. Малая Данчловка Харьковскаго у. *Щелковъ* Влад. Петр. к. а. Черноглазовская ул., соб. д.

Состоящіе при Сѣздѣ Судебные Пристава: *Будянский* Дм. Дм. т. с. Никитскій (бывш. Савельевскій) пер., соб. д. *Кохановскій* Дм. Дм. т. с. Черноглазовская ул., д. Ольденборгера № 9. *Щекинъ* Ив. Вас. т. с. Кацарская ул., соб. д. № 37.

Частные Повѣренныя при Сѣздѣ: *Аванасьевъ* Илья Ав. крест. Николаевская пл., д. Добрынина. *Брагинскій* Серг. Наум. мѣщ. Нечечинская ул., д. Масленникова № 46. *Боровицкій* Вас. Ив. к. а. Конторская ул., д. Юнина. *Бураковский* Петръ Мих. крест. Царыцынская ул., соб. д. *Волковинскій* Конр. Вас. двор. Конная ул., д. Насѣдкина. *Гальфандъ* Влад. Ник. мѣщ. Уг. Екатеринославской и Дмитріевской ул., д. № 33. *Гутовскій* Флор. Клем. двор. Садово-Куликовская ул., соб. д. *Дю-Брюксъ* Пав. Ал-ндръ г. с. Грековская ул., д. Брагининой. *Журавлевъ* Гр. Гр. д. п. гр. Театральная пл., д. Выходцевой № 6. *Зеленскій* Левъ Моис. т. с. Благовѣщенская ул., д. Кузнецова № 16. *Квятковскій* Ал-ндръ Ал-ндр. двор. Ярославская ул., д. № 21. *Куцынъ* Нилъ Ив. мѣщ. Воскресенская пл., д. Голева № 8. *Прянишниковъ* Тим. Степ. к. а. Грековская ул., д. Реутова № 4. *Савицкій* Як. Яковл. к. а. Ивановская ул., д. Захарьева. *Хороманскій* Стан. Іул. двор. Чеботарская ул., д. № 14. *Штериманъ* Евс. Наум. куп. Рымарская ул., д. № 3.

Харьковскій Городской Сиротскій Судъ.

(Николзевская пл., Городской домъ).

Предсѣдатель *Рогожинъ* Фед. Филип. с. с. Рождественская ул., соб. д. № 3.Члены: *Долгинцевъ* Петръ Ал-сѣев. куп. Москалевка, Котляровскій пер., соб. д. № 28. *Ксензовъ* Георгій Евген. мѣщ. Тюремная пл., соб. д. *Оберемокъ* Иосифъ Никол. цех. Старо-Московская ул., соб. д. Протоколистъ онъ-же секретарь *Съжирскій* Вас. Петр. г. с. Пески. Набережный пер., д. № 26.

МИНИСТЕРСТВО ВОЕННОЕ.

Штабъ 10-го армейскаго Корпуса.

(Куликовская ул., д. Гутовской № 35).

Командиръ Корпуса *Винбергъ* Викторъ Федоровичъ ген. отъ кавал. Садово-Куликовская ул., д. Военнаго Вѣдомства № 5. Адьютантъ командира корпуса *Байдакъ* Владим. Аристар. шт.-рот. Садово-Куликовская ул., д. Военнаго вѣдомства № 53 (во флигелѣ). Начальникъ штаба *Уссаковский* Евг. Евгеньев. ген.-м. Садово-Куликовская ул., д. Теминскаго № 4. Старшіе адьютанты: по строевой части *Мюллеръ* Никол. Ал-ндр. кап. Рыбная ул., д. Ковваловыхъ № 30. По хозяйств. части *Коломинскій* Петръ Степан. кап. Куликовская ул., д. Бутовской № 35. Штабъ-офицеръ для особыхъ порученій *Емельяновъ* Ал-ндр. Андр. подполк. Уг. Зміевской и Мало-Мясницкой ул., д. № 8. Оберъ-офицеръ для особыхъ порученій *Санниковъ* Ал-ндр. Серг. кап. Мироносицкая ул., д. Достѣкина № 53. Корпусный врачъ *Снисаревскій* Ал-ндр. Дм. д. с. с. Нѣмецкая ул., д. Лямбль № 21. Ветеринаръ для порученій при 10 армейскомъ корпусѣ *Сонинъ* Демьянъ Мих. в. сов. Уг. Михайловской пл. и Зміевской ул., д. Боростовцевой № 1. Прикомандированный классный фельдшеръ *Селезневъ* Григ. Яков. в. сек. Уг. Занковской и Владимірской ул., д. Титова № 98.

Управленіе Артиллеріи 10 армейскаго Корпуса.

Начальникъ *Ессауловъ* Пав. Петр. ген.-лейт. Рыбная ул., д. Янковскаго № 3. Старшіе адьютанты: по строевой части *Сулевичъ* Никол. Сем. кап. Уг. Грековской ул. и Рыбасовскаго пер., д. капит. Безсонова № 14. По хозяйственной части *Челюсткинъ* Мих. Мих. шт.-кап. Нѣмецкая ул., д. Полтавцева № 9. Помощникъ старшаго адьютанта *Алексѣевъ* Никиф. Алексѣев. в. с. Журавская ул., соб. д. № 24.

Штабъ 31-й пѣхотной Дивизіи.

(Мало-Мясницкая ул., д. Черченовой № 4).

Начальникъ дивизіи *Будде* Викторъ Эммануил. ген.-лейт. Вознесенская пл., д. Сукачевой № 15. Командиръ 1-й бригады *Гуляевъ* Вас. Митроф. ген.-м. Михайловская пл., д. Бичъ-Лубенскаго № 31. Начальникъ штаба *Пещанскій* Георг. Иван. полк. Михайловская ул., д. Червинскаго № 27. Старшіе адьютанты: по строевой части *Петерсъ* Влад. Никол. кап. По хозяйственной части *Крутикъ-Горъ-Тубанскій* Никол. Григор. пор. Михайловская пл., д. № 28. Вр. и. д. старшаго адьютанта по строевой части *Медеръ* Васил. Владим. пор. Уг. Мало-Мясниц-

кой ул. и Нетечинскаго пер., д. Черно-Иванова № 6—8. Дивизионный врач *Слончевскій* Никол. Конст. с. с. Черноглазавская ул., д. Ольденборгера № 9. Классн. фельдшеръ *Антикаинъ* Евген. Степ. к. секр. Въ кв. Штаба дивизіи.

Управленіе 14-й Харьковской мѣстной Бригады.

(Чеботарская ул., д. № 41).

Начальникъ бригады *Кукель* Иванъ Кеаверьев. ген.-м. Старшіе адъютанты: *Каляинъ* Ал-дръ Никол. кап. Панасовская ул., д. Плохихъ № 21. *Дублянскій* Ив. Сем. кап. Кацарская ул., д. Рогачевского № 36.

Управленіе 51 пѣхотной резервной Бригады.

(Конторская ул., д. Марченко № 44).

Начальникъ бригады *Длотовскій* Конст. Михайл. генер.-маіор. Подгорная ул., д. Пенскаго № 6. Бригадный врачъ *Барановскій* Ал-дръ Яков. с. с. Конторская ул., д. Подкановой № 15. Состоящ. при упр. оф. генеральн. штаба *Гончаренко* Мих. Ив. подполк. Нѣмецкая ул., д. Нероновой № 28. Старшій адъютан. *Васильевъ* Никол. Никол. пор. Усовская ул., д. Даниловой № 15.

Штабъ 10 - й кавалерійской Дивизіи.

(Чеботарская ул., д. № 45).

Начальникъ дивизіи *Ребиндеръ* Ал-др. Максим. ген.-лейт. Екатеринославская ул., д. Отненко № 37. Начальникъ штаба *Саввичъ* Павелъ Серг. полк. Большая-Панасовская ул., д. Кариовой № 17. Старшій адъютантъ по хозяйственной части *Альховскій* Анатол. Анат. пор. Садово Куликовская ул., д. Тимпинской № 4. И. д. старшаго адъютанта по строевой части *Оранскій* Петръ Михайл. пор. Чеботарская ул., д. Альховскаго № 45.

121-й пѣхотный Пензенскій Генераль-Адъютанта Графа Милютина

полкъ 31-й пѣхотной дивизіи.

(Штабъ полка на Конторской ул., д. № 59).

Командиръ полка *Мерказинъ* Дм. Ал-др. полк. Нетечинская ул., д. № 1. Командиры: 1-го батал. *Гаурилкевичъ* Владис.-Ант. Теофил. подполк. Москалевская ул., д. № 40. 3-го батал. *Ходасевичъ* Фед. Юсиф. подполк. Владимірская ул., д. № 9. 4-го батал. *Руссо* Мих. Гавр. подполк. Барташевская ул., д. № 8. 2-го батал. *Козловскій* Копр.-Ив. Юсиф. Фелиц. подполк. Старо-Московская ул., д. № 64. Завѣдывающ. хозяйств. *Ясинскій* Викт. Ив. подполк. Михайловская ул., д. № 26. Младш. шт. офиц. *Корка-Швили* Виссар. Зураб. подполк. Колодезная ул., д. № 8. Командиры: 14-й роты *Шовскій* Никол. Ив. кап. Сумская ул., д. № 56. 16-й роты *Байрашевскій* Илья Адам. кап. Москалевка, Воскресенскій пер., д. Скрыжіевой № 11. 5-й роты *Рындины* Влад. Никол. кап. Москалевка, Спирхинская ул., д. № 27. 7-й роты *Дудниковъ* Пав. Ал-др. кап. Гостиная ул., д. № 8. 11-й роты *Сыкаловъ* Евстаф. Герас. кап. Булгаковскій пер., д. № 6. 1-й роты *Домонтовичъ* Ив. Петр. кап. Вознесенская ул., д. № 3. 8-й роты *Даниловъ* Пав. Полк. кап. Большая Москалевская ул., д. № 46. 13 роты *Сидоровъ* Серг. Ал-сѣв. кап. Романовскій пер., д. № 2. 3-й роты *Чижъ* Бол. Юсиф.

кап. Царининская ул., д. № 62. 10-й роты *Кухаревичъ* Стая. Петр. кап. Москалевская ул., д. № 32. 15-й роты *Дикаревъ* Парфен. Нив. шт.-кап. Ващенковскій пер., д. № 10. 2-й роты *Трубчениковъ* Серг. Никол шт.-кап. Малая Гончаровская ул., д. № 25. 12-й роты *Масловъ* Конст. Из. шт.-кап. Москалевка, Сирохинская ул., д. № 6. 9-й роты *Будянский* Никол. Андр. шт.-кап. Москалевка, Сирохинская ул., д. № 11. 6-й роты *Рыбалко* Вас. Гр. шт.-кап. Единобърческій пер., д. № 6. 4-й роты *Ковалевскій* Леонидъ Анод. шт.-кап. Тихонская ул., д. № 19. Младш. оф. *Даниловъ* Вас. Ал-андр. шт.-кап. Въ Чугуевѣ. Завѣдыв. полков. лазарет. *Волконскій* Бор. Гр. пор. Михайловская ул., д. № 24. Полк. жалонери. оф. *Болдыжевъ* Ив. Ив. пор. Конная ул., д. № 8. Дѣлопроизвод. полковаго суда *Польскій-Шипило* Мих. Никол. пор. Единобърческій пер., д. № 3. Полковой казначей *Краснокутскій* Ал-андръ Ант. пор. Мороховецкая ул., д. № 9. Адъютантъ штаба 31 пѣх. дивизіи *Крутикъ-Горь-Тубанскій* Никол. Гр. пор. Нетечинская ул., д. № 10. Командиръ нестроевой роты *Путовъ* Серг. Павл. пор. Московская ул., д. Рубинштейна. Млад. оф.: *Московкинъ* Вас. Вий. пор. Большая Москалевская ул., д. № 44. *Загурскій* Юс. Ал-андр. пор. Нетечинская ул., д. № 28. Завѣдывающ. оруж. *Котелевцевъ* Еф. Еф. пор. Нетечинская ул., д. № 52. И. д. завѣдывающ. полковой учеб. командой *Чеботаревъ* Мих. Кари. пор. Москалевка, уг. Андреевской ул. и Стенного пер., д. № 18. Завѣд. швальней *Краснокутскій* Гр. Ант. пор. Мороховецкая ул., д. № 9. Млад. оф. *Медвѣдевъ* Пав. Никиф. пор. Барташевская ул., д. № 26. Баталіон. адъют. 3 баталіона *Давыдовъ* Дмит. Павл. пор. Нетечинская ул., д. № 7. Завѣдывающ. охотн. командой *Гетенко* Пав. Ал-андр. пор. Владимирская ул., д. № 32. Младшій оф. *Носалевскій* Брон. Конст. пор. Екатерининская ул., д. № 38. Баталіон. адъют. 4 баталіона *Кобрановъ* Леон. Ник. пор. Конная ул., д. № 16. Млад. оф.: *Высотскій* Ив. Ив. пор. Аптекарскай пер., д. № 26. *Гундаревъ* Конст. Ник. пор. Большая Москалевская ул., д. № 24. *Неплюевъ* Конст. Конст. пор. Аптекарскай пер., д. № 8. *Ковалевскій* Вас. Евграф. пор. Въ командировкѣ. Полковой адъютантъ *Бондаревъ* Дмит. Ив. пор. Большая Москалевская ул., д. № 46. Млад. оф.: *Соболевскій* Стан. Эдуард. пор. Москалевка, Валеріановская ул., д. № 90. *Вазигинъ* Мих. Серг. пор. Дѣвичья ул., д. № 14. *Нарановичъ* Конст. Андр. пор. Михайловская пл., д. № 10. Баталіон. адъютан. 1-го батал. *Степановъ* Фод. Фод. пор. Конторская ул., д. № 78. Млад. оф.: *Малаховскій* Ал-андръ Герон. пор. Занковская ул., д. № 86. *Морениъ* Всев. Вячесл. пор. Занковская ул., д. № 109. Баталіон. адъютан. 2 батал. *Брайковъ* Петр. Вас. пор. Нѣмецкая ул., д. № 26. Младш. оф.: *Хондзинскій* Эдмундъ-Марсанъ Антон. пор. Сирохинская ул., д. № 30. *Езерскій* Степ. Давид. подпор. Панасовская ул., д. № 50. *Григоровичъ* Андр. Капистр. подпор. Нетечинская ул., д. № 7. *Рукинъ* Пав. Ив. подпор. Екатерининская ул., д. № 44. *Левченко* Ал-андр. Аркад. подпор. Конторская ул., д. № 78. *Смирновъ* Серг. Киров. подпор. Владимирская ул., д. № 26. Дѣлопроизвод. по хоз. части *Штиговъ* Алекс. Ив. подпор. Моичная ул., д. № 7. Млад. офиц.: *Пашковъ* Ник. Вик. подпор. Приком. къ военно-топографическому отдѣлу главнаго штаба. *Кульчинъ* Ал-сѣй Митр. подпор. Большая Москалевская ул., д. № 46. *Крушедольскій* Серг. Ив. подпор. Ветеринарная ул., д. № 28. *Кебардинъ* Иракл. Вас. подпор. Жандармская ул., д. № 3. *Павловъ* Ив. Ал-андр. подпор. Жандармская ул., д. № 3. *Бълавинъ* Ник. Ив. подпор. Екатеринославская ул., кварт. о-ва хмѣлеводства. *Каминскій* Ал-андр. Вас. подпор. Конторская ул., д. № 78. *Протопоповъ* Вас. Ал-андр. подпор. Москалевка, Столярный пер., д. № 15. *Бондаревъ* Ив. Ив. подпор. Большая Москалевская ул., д. № 46. *Банковскій* Левъ Констант. подпор. Большая Москалевская ул., д. № 49. *Бълавинъ II* Ал-андр.

Ив. подпор. Екатеринославская ул., кварт. о-ва хмѣлеводства. *Толкачевъ* Пантелейм. Вас. подпор. Романовскій пер., д. № 8. *Шаде* Влад. Ал-ндр. подпор. Большая Москалевская ул., д. № 34. *Зеленскій* Ал-ндр. Мих. подпор. Ключковская ул., д. № 59. Старшій врачъ *Важеевскій* Эдуардъ Филке. к. сов. Вознесенская пл., д. Чеботарева № 17. Млад. врачи: *Омельяненко* Дмитр. Гр. в. с. Благовѣщенская ул., д. № 7. *Алексенко* Никол. Демьян. в. с. Нѣмецкая ул., д. № 8. *Левоневскій* Сигизмундъ Клеоф. Петров. к. а. Екатеринославская ул., д. № 38. Полк. священникъ *Воскресенскій* Конст. Ал-ндр. Дворянская ул., д. № 3. Полк. канцелямейстеръ *Маречекъ* Францъ Вячесл. Московская ул., д. № 21.

122 пѣхотный Тамбовскій полкъ 31-й пѣхотной дивизіи.

(Штабъ полка на Старо-Московской ул., д. № 34)

Командиръ *Ремартенъ* Ив. Ал-ндр. полков. Мѣщанская ул., д. № 16. Командиръ 1-й баталіона *Соболевъ* Ал-сѣв. Ив. подполк. Подольскій пер., д. Соболевой. Завѣдывающій хоз. *Шней* Мих. Вас. подполк. Уг. Дмитріевской и Екатеринославской ул., соб. д. № 16 и 40. Командиры: 2-го батал. *Диппоманъ* Людв. Тимоф. подполк. Малиновская ул., д. Рашке № 12. 3-го батал. *Соколовъ* Ник. Ал-сѣв. подполк. Аптекарска пер., д. Уткиной № 21. Командующій 4-мъ батал. *Кашевскій* Мих. Конст. подполк. Занковская ул., д. Найденова № 10. Командиры 14-й роты *Вашкевичъ* Карлъ Карл. капит. Конная ул., д. Жилинской № 25. 5-й роты *Главацкій* Викт. Ив. кап. Вознесенская ул., д. Воряницына № 21. 15-й роты *Лось* Ив. Павл. кап. Зміевская ул., д. Раупахъ № 37. 12-й роты *Левковцевъ* Вас. Афан. кап. Старомясницкая ул., д. Конюшкина № 14. 3 роты *Герасимовъ* Серг. Ильичъ кап. Старо-Московская ул., д. Оберемковыхъ № 62. 9-й роты *Броховичъ* Дмит. Яков. кап. Воскресенская ул., д. Велитченковой № 27. 6-й роты *Пашинъ* Валер. Яков. кап. Вознесенскій пер., д. Шваффа № 6. 10-й роты *Софронскій* Ал-ндр. Федор. кап. Уг. Маломясницкой ул. и Нетечинскаго пер., д. Черноиванова № 11. Младшій офицеръ *Аксеновъ* Никол. Ив. кап. Харьковскій пер., д. № 10. Командиры: 8-й роты *Шнейдеръ* Влад. Карл. кап. Царицынская ул., д. Руденко № 5. 4 роты *Панютинъ* Дмит. Мих. кап. Маломясницкая ул., д. Черноиванова № 6/11. 2-й роты *Тальковскій* Адамъ Осип. шт.-кап. Зміевская ул., д. Стойбиной № 21. 16-й роты *Ржецкій* Аттонъ Атт. шт. кап. Ващенковскій пер., д. Пономарева № 28. 1-й роты *Мельмуновъ* Конст. Ив. шт.-кап. Дворянская ул., д. № 10. 11-й роты *Бабьевъ* Никол. Никол. шт.-кап. Царицынская ул., соб. д. № 7. *Авдѣевъ* Вас. Конст. шт.-кап. Михайловская пл., д. Гусева № 11. 13-й роты *Слюсаревъ* Влад. Авксен. шт.-кап. Молочная ул., д. № 34. 7-й роты *Кропотовъ* Вас. Ипат. шт.-кап. Зміевская ул., д. Раупахъ № 37. Зав. пол. учеб. ком. *Калинниковъ* Ал-ндр. Никол. пор. Царицынская ул., д. Нехорошева № 17. Завѣд. полк. лазар. *Шуваловъ* Григ. Степ. пор. Старо-Московская ул., д. Пузановой № 67. Полк. казнач. *Гороновичъ* Ив. Ив. пор. Почтовый пер., д. № 13. Дѣлопроиз. полк. суда *Жуковъ* Григ. Данил. пор. Старо-Московская ул., д. Макаровой № 21. Младш. офиц. *Медеръ* Вас. Влад. пор. Маломясницкая ул., д. Черноиванова № 6. Завѣд. охот. ком. *Поповъ* 1-й Григ. Мих. пор. Занковская ул., д. Кандыбы № 15. Младшіе офицеры: *Шлегель* Вячесл. Людв. пор. Харьковская наб., д. Хмѣлевскихъ № 42. *Богаевскій* Влад. Ник. пор. Царицынская ул., д. № 7. *Краснитскій* Капит. Ефим. пор. Фонарный пер., д. Усовыхъ № 2. Завѣд. оруж. *Гиндичъ* Никол. Ив. пор. Конная ул., д. Штейфона № 24. Млад. офицеры: *Худашевъ* Ив. Ив. пор. Сомовская ул., д. Катышной № 4. *Ромашкевичъ* Конст. Дмитр. пор. Ключковская ул., д. Ромашкевича № 33. *Кряжевъ* Ив. Архим. пор.

Екатеринославская ул., д. Шмитькова № 70. Адъют. 2-го бат. *Блиновъ* Вас. Дмит. пор. Старо-Московская ул., д. Крезе № 55. Младш. офицеры: *Поповъ* 2-й Серг. Мих. пор. Конная ул., д. Мельгозе № 27. *Голышичъ* Евген. Мих. пор. Михайловская наб., д. Хмельницкихъ № 13. *Баньковский* Осипъ Гавр. пор. Петинская ул., д. Вишневецкой № 7. *Татариновъ* 1-й Ив. Мих. пор. Уг. Рымарской и Театральнаго пер., д. Воен. Собранія № 14. *Аксеновъ* Ив. Ив. пор. Струнницкій пер., д. № 11. *Рудневъ* Пет. Мих. пор. Михайловская ул., д. Калгушкиной № 30. Полк. адъют. *Финке* Ив. Андр. пор. Нетечинская ул., д. Курапаткиной № 9. Младш. офицеры: *Аришишевскій* Козим. Ив. пор. Старо-Московская ул., д. Пузанова № 61. *Рытовъ* Ив. Евгр. пор. Конная ул., д. № 23. Дѣлопроизводитель *Гондель* Влад. Карл. пор. Уг. Харьковскаго пер. и Дровяной пл., (на Васил. остр.) д. Воронцова № 9. Адъют. 4-го бат. *Смоляничкій* Станисл. Данил. пор. Конная ул., д. № 41. Младш. офицеры: *Кривцовъ* Влад. Никол. пор. Николаевская пл., д. Подкамнискаго № 36. *Ростуновъ* Вас. Ник. пор. Конная ул., д. Нѣмеина № 16. Адъют. 1-го бат. *Татариновъ* 2-й Ал-андр. Вас. пор. Старо-Московская ул., д. Сабо № 51. Младш. офицеры: *Калинниковъ* Никол. Серг. подпор. Николаевская пл., д. Подкамнискаго № 36. *Одинцовъ* Модес. Алекс. подпор. Почтовый пер., д. № 13. *Желещиковъ* Никол. Гурьев. подпор. Рымарская ул., Харьк. Воен. собраніе. Адъют. 3-го бат. *Батчиковъ* Никол. Ив. подпор. Царицынская ул., д. Бабьевыхъ № 7. Младш. офицеры: *Смирновъ* Серг. Влад. подпор. Франковская ул., д. № 4. *Павловъ* Алекс. Прохор. подпор. Воскресенская ул., д. Жигаловой № 34. *Рожикевичъ* Валер. Дмит. подпор. Франковская ул., д. № 4. *Филевскій* Серг. Ал-андр. подпор. Рымарская ул., д. Ясинскаго № 3. *Оглоблинскій* Мих. Петр. подпор. Фонарный пер., д. Усовыхъ № 2. *Марковскій* Всевол. Алекс. подпор. Нетечинскій пер., д. Черноиванова № 11. *Макуловъ* Георг. Ив. подпор. Соляниковскій пер., д. Кальфа № 8. *Бумаковъ* Ал-андр. Ив. подпор. Нетечинская ул., д. Медвѣдева № 45. *Усобоуъ* Ибраимъ Ага подпор. Куликовская ул., д. № 31. *Пархомовъ* Конст. Никол. подпор. Старо-Московская ул., д. № 21. *Мацкевичъ* Ал-андр. Федор. подпор. Николаевская ул., д. № 27. *Тихоновъ* Вас. Макс. подпор. Никитинскій пер., д. Будинскаго № 17. *Рейнгардъ* Никол. Юліан. подпор. Ново-Чернышевская ул., д. Сомова № 42. Старшій Врачъ *Грубе* Оскаръ Вильгельм. с. сов. Ветеринарная ул., д. № 30. Младш. Врачи: *Соловьевъ* Ал-андр. Ал-андр. н. с. Старо-Московская ул., д. Давыденко № 30. *Лагербекъ* Серг. Ив. н. с. Соляниковскій пер., д. № 16. *Клопатовичъ* Викт. Феод. к. а. *Бурдяевъ* Акад. Фед. лѣк. Полк. протоіерей *Беневоленскій* Никол. Вас. протоіер. Старо-Московская ул., д. Филипповой № 35. Клас. мед. фельш. *Горбатенко* Никит. Троф. в. сек. Монастырская ул., д. Файнберга № 18. Капельмейстеръ *Катанскій* Вас. Осип. кавальм. Ващенковскій пер., д. Кондакова № 26.

124-й пѣхотный Воронежскій полкъ 31-й пѣхотной дивизіи.

(Кузнечная ул., д. Корытина).

Командиръ полка *Климовичъ* Филипсъ Антонов. полк. Михайловская ул., д. № 37. Командиры: 3-го батал. *Запасникъ* Эддуардъ Станиславов. подполк. Конная пл., д. № 11. 1-го батал. *Гриффъ* Мих. Горѣев. подполк. Ново-Грековская ул., д. № 4. Завѣд. хозяйст. *Воейковъ* Петръ Павл. подполк. Бараки Краснаго Креста. Командиры: 4-го батал. *Соломко* Вас. Ив. подполк. Бараки Краснаго Креста. 2-го батал. *Тимофьевъ* Мих. Дм. подполк. Младш. шт.-офиц. *Маякскій* Ал-андръ Ник. подполк. Малиновская ул., д. № 3. Командиры: 3-й роты *Прозоровскій* Ник. Ник. кап. Искренская ул., д. № 28. 2-й роты *Долженко* Пав. Матв. кап. Подгорная ул., д. № 2. 1-й роты *Федоровскій* Владим. Вас. кап. Бараки Краснаго

Креста: 8-й роты *Рачинскій* Викт. Ал-андр. капит. Бараки Краснаго Креста. 6-й роты *Терлеикий* Владим. Андреев. кап. Бараки Краснаго Креста. 13-й роты *Дорджитанидзе* Ник. Сем. кап. Въ с. Андреевкѣ Зміевскаго у. 10-й роты *Кориневъ* Всевол. Ник. кап. Матиновская ул., д. Рашке. 12-й роты *Вайда* Констант. Петр. кап. Бонная ул., д. № 9. 5-й роты *Шляпкинъ* Ник. Ефим. кап. Дмитриевская ул., д. № 8. 11-й роты *Сайовскій* Дм. Вас. шт.-кап. Петинская ул., д. № 44. 4-й роты *Поповъ* Ал-андръ Ник. шт.-кап. Никитинскій пер., д. № 19. 9-й роты *Сарафовъ* Ник. Конст. шт.-кап. Петинская ул., д. № 44. 16-й роты *Фонъ-Зибертъ* Евген.-Артур. Эрнестр. шт.-кап. Чернышевская ул., д. № 13. 14-й роты *Козачинскій* Ник. Ив. шт.-кап. Въ с. Печенги. 7-й роты *Сперанскій* Сергій Мих. шт.-кап. Бараки Краснаго Креста. 16-й роты *Подольскій* Ник. Владим. шт.-кап. Чернышевская ул., д. № 46. Завѣд. ул. команд. *Ивановъ* Вас. Лукьянов. шт.-кап. Уг. Зміевской и Нетечинской ул., д. № 1-й. Млад. оф. *Красинъ* Анимгоднеть Ив. пор. Сумская ул., д. № 90. Ком. нестр. роты *Пономаревъ* Сем. Ник. пор. Троицкій пер., д. № 5. Мл. оф. *Верига I-й* Адольф. Констант. пор. Дѣлопроизвод. полк. суд. *Елифановичъ* Владим. Григ. пор. Благовѣщенская ул., д. № 26. Младш. оф.: *Тарановъ-Блосзеровъ* Ал-сѣй Ив. пор. Михайловская ул., д. № 9. *Вашинскій* Евгеній Владим. пор. *Верига II-й* Левъ Конст. пор. Зміевская ул., д. Ишуниной. Завѣд. охот. ком. *Сподинъ* Вас. Степ. пор. Конная ул., д. № 9-й. Младш. оф.: *Гильченко* Сем. Павл. пор. *Митаревскій* Борисъ Мих. пор. *Алсевъ* Феоктиеть Вас. пор. *Руковишниковъ* Павелъ Ал-андр. пор. Ветеринарная ул., д. № 28. *Погосскій* Станисл. Ал-сѣв. пор. Старо-Московская ул., д. № 3. *Зальскій* Ник. Ник. пор. И. д. полк. казнач. *Кованько* Владим. Ал-андр. пор. Михайловская ул. Младш. оф. *Ивановъ* Мих. Ник. пор. Михайловская ул., д. № 35. *Фокинъ* Владим. Дмитр. пор. И. д. полк. квартирм. *Баранниковъ* Мих. Сергѣев. пор. Нетечинская ул., д. № 21. Младш. оф.: *Цыликовъ* Викт. Ал-андр. пор. Петинская ул., д. № 39. *Эсауловъ* Конст. Павл. пор. Михайловская ул., д. Вичкубенка. *Полянскій* Мих. Ал-андр. пор. Михайловская ул., д. Троиновскаго. И. д. завед. оруж. *Ступинъ* Иоасаф. Ник. пор. Михайловская ул., д. № 35. Младш. оф.: *Логвиновъ* Владим. Ник. пор. *Гребенка* Сергій Ан-пол. пор. Дворянская ул., д. № 3. *Цуриковъ* Ив. Ал-сѣв. пор. Михайловская наб., д. № 13. *Длужевскій* Алек. Мих. Юльянов. пор. И. д. полк. адъют. *Богдановичъ* Евгеній Ал-сѣв. пор. Михайловскій пер., д. № 5. Завѣд. н. лазарет. *Гибель* Як. Ив. пор. Въ полк. Лазаретѣ. Младш. оф.: *Березовскій* Ив. Юліан. пор. *Блаваинъ* Конст. Ив. подп. Завѣд. швальн. *Носковъ* Петръ Ал-сѣв. подп. Старо-Московская ул., д. № 16. Бат. адъют. 4-го бат. *Маматказинъ I-й* Андрей Гавр. подпор. Госпитальная ул., д. № 13. Младш. оф.: *Лавцевичъ* Гуго Карл. подпор. Дворянская ул., д. № 3. *Федоровъ* Владим. Гавр. подп. Жиланер. оф. *Свѣшниковъ* Степ. Степ. подп. Михайловскій пер., д. № 6. Бат. адъют. 1-го бат. *Пьвицовъ* Мих. Григ. подп. Младш. оф. *Ковалевскій* Вас. Поликарп. подп. Бат. адъют. 2-го бат. *Заярный* Вас. Андр. подп. Епархіальная ул., д. № 36. Младш. оф.: *Састесовскій* Вас. Ив. подп. Старо-Московская ул., д. № 33. *Викгорстъ* И в. Юліусовичъ подп. Дворянская ул., д. № 3. *Бондаревъ* Вас. Ив. подп. Москалевская ул., д. № 46. Бат. адъют. 3-го бат. *Митоневъ* Илья Ив. подп. Петинская ул., д. 16. Младш. оф.: *Чугаевъ* Владим. Фед. подп. *Чайкинъ* Захаръ Захар. подпор. Примѣровская ул., д. № 16. *Ивановъ* Ник. Леонтьев. подп. Маринская ул., д. № 13. *Татариновъ* Ник. Ал-сѣв. подп. Нетечинская ул., д. № 27. *Маматказинъ II-й* Ник. Григ. подп. Госпитальная ул., д. № 13. Младшій вр. *Калистратовъ* Ник. Михайл. н. с. Ветеринарная ул., д. № 16. Старш. врачъ *Святогоръ-Штетинъ* Ал-андръ Ал-андр. н. с. Благовѣщенская ул., д. № 12.

Младш. врачи: *Бересневичъ* Юсифъ Юсиф. в. с. Петинскій пер., д. № 13. *Михалевскій* Фед. Ив. дѣк. Царицинскій пер., д. № 7. *Васильевъ* Илья Ив. дѣк. Рымарская ул., д. № 15. Дѣлопроизв. *Кренеръ* Сим. Яковл. т. с. Никитинскій пер., д. № 9. Кл. мед. фельдш. *Тариновъ* Вас. Семен. Вольный наемный капельмейстеръ *Дуизъ* Фед. Людвиг.

224-й Лебединскій резервный баталіонъ 51-й пѣх. резерв. бригады.

(Старо-Московская ул., д. Карѣва № 97).

Командиръ баталіона *Косенко* Григ. Степан. полков. Дворянская наб., д. Судейкина № 2. Младшій штабъ-офицеръ *Сахаровъ* Никол. Никол. подполк. Петинская ул., д. Соколова № 18. Завѣдывающ. хозяйств. *Андреевскій* Герм. Моис. кап. Молочная ул., д. Шморенковой № 46. Командиры: 1-й роты *Горбаневъ* Григ. Семен. кап. Петинская ул., соб. д. № 20. 2-й роты *Скабичевскій* Як. Яковлев. шт.-кап. Московская ул., соб. д. № 21. 3-й роты *Марковъ* Хрисанфъ Ив. кап. Царицинская ул., соб. д. № 25. 4-й роты *Карповъ* Ив. Герасим. кап. Гимназическая наб. и уголь Михайловской ул., д. Скоинна № 8. 5-й роты *Криунъ* Фед. Колчинне. шт.-кап. Молчановскій пер., д. № 2. Завѣд. оружіемъ *Шиловъ* Вас. Ив. шт.-кап. Мало-Рычаровская ул. соб. д. № 16. Млад. офицеры: *Тыскій* Владисл. Антон. шт.-кап. Змиевская ул., д. Музыкантовой № 22. *Николаевъ* Владим. Владим. шт.-кап. Чеботарская ул., д. № 9. Баталіон. адъютант. *Смирновъ* Владим. Киров. шт.-кап. Царицинская ул., д. № 59. Завѣд. учебн. коман. *Журавченко* Инноцѣт. Мих. шт.-кап. Старо-Московская ул., д. № 64. Млад. оф. *Комперъ* Александръ Юрьев. шт.-кап. Конторская ул., д. № 70. Завѣд. батал. ловоч. *Дмитриевъ* Конст. Яков. пор. Старо-Московская ул., д. № 5. Млад. офиц.: *Бакевичъ Шуковскій* Никол. Данил. пор. Монастырская ул., д. № 23. *Федоровскій* Дм. Дмитр. пор. Чеботарская ул., д. Пашенко № 34. *Штанковъ* Вас. Конст. пор. Большая Панасовская ул., соб. д. № 76. Баталіон. казначей *Самсоновъ* Никол. Никол. пор. Петинская ул., д. Задунаевской № 34. Млад. офиц. *Васильевъ* Мих. Александръ пор. Булгаковскій пер., д. № 4. Завѣд. музык. ком. *Попевскій* Станисл. Антон. пор. Петинская ул., д. № 28. Млад. офиц.: *Ляссотовичъ* Казиміръ Виктор. пор. Старо-Московская ул., д. № 55. *Савельевъ* Петръ Андреев. пор. Змиевская ул., д. № 30. Дѣлопроизв. баталіон. еуда (онъ же квартал.) *Прожмовскій* Рауальдъ Конст. Конст. пор. Петинская ул., д. № 34. Млад. офицеры: *Желтобрюховъ* Евг. Львов. подпор. Михайловская ул., д. Аверина № 27. *Левинскій* Ник. Евген. подпор. Старо-Московская ул., д. Водоньянова № 28. *Бейдеманъ* Георг. Владим. подпор. Въ госпиталѣ. *Одинцовъ* Ив. Ив. подпор. Искринская ул., д. № 9. *Долинскій* Мих. Игнат. подпор. Старо-Московская ул., д. Попова № 44. *Дзюбленко-Дзюблевскій* Виталій Романов. подпор. Константиновскій пер., д. № 5. *Суражевскій* Фед. Захар. подпор. Молчановскій пер., соб. д. *Станюковичъ* Владим. Конст. подпор. Старо-Московская ул., д. № 40. *Мосоловъ* Владим. Пав. подпор. Старо-Московская ул., д. № 18. *Струменко* Даниль Григ. подпор. Нѣмецкая ул., д. № 71. *Люсинъ* Петръ Григ. подпор. Грековская ул., д. № 33. Старшій врачъ *Филиттовичъ* Ив. Гавр. к. сов. Конная ул., д. № 6. Млад. врачъ *Березкинъ* Петръ Кузм. докт. медик. Николаевская ул., д. Подкоминскаго № 22. Дѣлопроизводитель по хозяйственной части *Раковскій* Юсифъ Игнат. в. р. Молчановскій пер., д. № 9.

222-й Старобѣльскій резервный баталіонъ 51-й пѣхотной резерв. бригады

(Штабъ Ващенковскій пер., д. № 4).

Командиръ баталіона *Чутовскій* Ив. Киріак. полков. Петинская ул., д. №

18. Млад. шт.-офиц. *Силичъ* Ал-сандр. Ник. подполк. Воскресенская ул., д. № 37. Завѣд. хозяйств. *Ревуикій* Алекс. Конст. вап. Нетечинская ул., д. № 52. Баталіон. адъютан. *Быстрикій* Влад. Владим шт.-кап. Екатеринославская ул., д. № 29. Баталіон. казначей *Телетевъ* Стеф. Федор. пор. Грековская ул., д. № 17. Командиры: 1-й роты *Вайсбергъ* Ив. Дмитр. кап. Грековская ул., д. № 46. 2-й роты *Безсоновъ* Валер. Иннокен. кап. Грековская ул., соб. д. № 1. 3-й роты *Мироносицкій* Ник. Ефим. кап. Грековская ул., д. № 20. Командующ. 4-й ротой *Пономаревъ* Егоръ Ив. шт.-кап. Гордѣнская ул., д. № 9. Командиръ 5 роты *Епифановичъ* Стеф. Леонт. кап. Грековская ул., д. № 33. И. д. завѣд. учебн. коман. *Добровольскій* Ал-сѣй. Мих. шт.-кап. Большая Панасовская ул., д. № 10. Младш. офицеры: *Емельяновъ* Ив. Монсѣев. шт.-кап. Грековская ул., д. № 12. *Пржикуккій* Евстаф. Румуальд шт.-кап. Почтовый пер., д. № 13. *Малинка* Ив. Федор. шт.-кап. Большая Запковская ул., д. № 59. Завѣд. оруж. *Овчинниковъ* Ант. Севаст. шт.-кап. Грековская ул., д. № 33. Млад. офицеры: *Черниловскій-Соколъ* Ал-сѣй Семен. шт.-кап. Михайловская ул., д. № 8. *Стрѣльниковъ* Арсеній Платон. пор. Гимназическая наб., д. № 7. Завѣд. охотн. коман. *Блохинъ* Влад. Павл. пор., Запковская ул., д. № 92. Дѣлопроизвод. батал. суда *Федоровъ* Ант. Степ. пор. Грековская ул., д. № 1. *Романовичъ* Ал-сандр. Дан. пор. Нетечинская ул., д. № 30. *Бураковский* Козьма Ѳедот. пор. Воскресенская ул., д. № 34. *Будковъ* Ив. Павл. пор. Царицинская ул., д. 12. *Матвѣевъ* Тих. Филип. пор. Грековская ул., д. № 23. И. д. баталіон. квартирмист. *Борманъ* Станисл. Эдмунд. пор. Нетечинская ул., д. № 39. Младшіе офицеры: *Выгановскій* Болесл. Антон. пор. Бужинскій пер., д. № 4. *Шумаковъ* Леонидъ Семен. подпор. Харьковскій пер., д. № 4. *Стоговъ* Ник. Алек. подпор. Мордвиновскій пер., д. № 28. *Сокальскій* Ник. Ник. подпор. Большая Запковская ул., д. № 59. *Каминскій* Ив. Ив. подпор. Грековская ул., д. № 16. *Крюковъ* Алек. Львов. подпор. Галушчинская ул., д. № 3. Завѣд. швальней *Авиловъ* Ив. Петр. подпор. Столярный пер., д. № 15. Млад. офицеры: *Леулинъ* Серг. Ал-ндр. подпор. Грековская ул., д. № 16. *Росинскій* Анат. Ал-сандр. подпор. Ващенковскій пер., д. № 6. *Никитинъ* Сем. Осип. подпор. Петинская ул., д. № 26. *Медеръ* Арнольд. Карл. подпор. Зміевская ул., д. № 6. *Теляковъ* Конст. Конст. подпор. Зміевская ул., д. № 6. Старшій врачъ *Марчевскій* Ник. Евген. в. сов. Сумская ул., д. № 36. Млад. врачъ *Ишунинъ* Ив. Вас. н. с. Почтовый пер., д. № 5. Дѣлопр. по хозяйств. части *Говоруновъ* Степ. Ив. г. с. Грековская ул., д. № 39.

1-й Оренбургскій козацкій полкъ 10-й кавалерійской дивизіи.

(Канцелярія на Старо-Московской ул., въ д. Калесниченко № 25).

Командиръ полка *Шниберъ* Евгр. Влад. ген.-м. Старо-Московская ул., д. Судакова № 15. Помощникъ командира *Лобовъ* Никол. Федор. войск. старш. Михайловская ул., д. Фистова № 35. Завѣдующій хозяйствомъ *Нагаевъ* Мих. Никол. войск. старш. Конная ул., д. Бухарова № 20. Командиръ 1-й сотни *Халинъ* Никол. Куз. есауль. Молочная ул., д. Жуковой № 25. Командующіе: 2-й сотней *Бородинъ* Вас. Сем. есауль. Искринская ул., д. Сатыкина № 37. 3 сотни *Михайловъ* Андр. Мих. подьес. Сергіевская ул., д. Дружинина № 8. 4 сотни *Петровъ* Никол. Ив. есауль. Мурмыловскій пер., д. Блажевскаго № 7. 5 сотней *Сергѣевъ* Ив. Вас. есауль. Молочная ул., д. фонъ. Витвина № 29. 6 сотней *Новокрещеновъ* Вас. Семен. подьес. Мурмыловскій пер., д. Блажевскаго № 7. И. д. завѣд. оружіемъ *Полозовъ* Ал-ндръ Андр. сот. Конная ул., д. Архангельскаго № 15. И. д. полковаго адъютанта *Нагаевъ* Бикт. Ник. хорун. Молочная ул., д. Жукова № 25.

Завѣд. учебной командой *Даможировъ* Март. Федор. сот. Молочная ул., д. Жуковой № 25. И. д. полков. казначей *Кочуровъ* Шаги-Гадей Абд. Вагац. сот. Молочная ул., д. Жуковой № 25. И. д. дѣлопроизв. полк. суда *Мякутинъ* Ал-андр. Вас. сот. Молочный пер., д. Федоровой № 3. Младш. офицеры: *Гороховъ* Ив. Степ. сот. Аутекарскій пер., д. Нехорошева № 50. *Смирновъ* Вас. Роман. сот. Петинскій пер., д. Донченко № 3. *Быковъ* Афан. Петр. сот. Сергѣевская ул., д. Дружинина № 8. *Шундѣевъ* Куз. Иван. сот. Сергѣевская ул., д. Бургундера № 6. *Николаевъ* Влад. Ив. сот. Булгаковскій пер., соб. д. № 4. *Радошиновъ* Алекс. Ник. хор. Молочная ул., д. Казаченковой № 5. *Шныровъ* Никол. Андр. хор. Молочная ул., д. Казаченковой № 5. *Суровъ* Евг. Андр. хор. Искринская ул., д. № 6. *Шпибертъ* 1-й Влад. Евгр. хор. Старо-Московская ул., д. Судакова № 15. *Шпибертъ* 2-й Георг. Евгр. хор. Старо-Московская ул., д. Судакова № 15. *Нагеевъ* Григ. Макс. хор. Петинская ул., д. Маслова № 81. Старшій врачъ *Мрайскій* Мих. Казим. с. с. Мироносицкая ул., д. Гаврилова № 43. Ветеринарный врачъ *Эккъ* Як. Алекс. к. с. Конная ул., д. Архангельскаго № 15. Дѣлопроизводитель по хозяйств. части *Вюрковскій* Людв. Конст. г. с. Дворянская наб., д. Тихотскаго № 3.

Харьковская Конвойная Команда.

(Кацарская ул. д. Сѣрикова № 60).

Начальникъ команды *Болховитиновъ* Юсифъ. Иван. кап. Кацарская ул., д. Сѣрикова № 60. Суболтернъ-офицеръ *Третьяковъ* Никол. Андр. шт.-кап. Чеботарская ул., д. Карташевскаго № 39. Суболтернъ-офицеръ *Аничковъ* Валер. Петр. пор. Тюремная пл., д. Анитовой № 12.

Управленіе Харьковской Инженерной Дистанціи.

(Классическая ул., д. Брейша № 12).

Начальникъ дистанціи *Биркинъ* 2-й Влад. Никол. воен. инж. полк. Николаевская пл., д. Добрынина № 13. Помощникъ начальника *Мазуркевичъ* Игнат. Иван. воен. инж. полк. Мироносицкая ул., д. Назаренко № 66. Производитель работъ *Жадановскій* Петръ Андр. мѣст. инж. кап. Конная ул., д. Дурасова № 18. Инженерный чиновникъ *Бартеневъ* Ал-сѣй Петр. н. с. Воскресенская пл., д. Павлицевой № 24.

Харьковскій продовольственный магазинъ.

(Чернышевская ул. и Провіантскій пер.).

Смотритель Харьковскаго продовольственнаго магазина *Брїо* Конст. Спиридон. шт.-кап. Большая Москалевская ул., д. Тренске № 62.

Управленіе Коменданта ж. д. станціи „Харьковъ“ К.-Х.-А. и Х.-Н. ж. д.

Комендантъ ж. д. ст. Харьковъ К.-Х.-А. и Х.-Н. ж. дорогъ *Дыбскій* Станисл. Витальев. подполк. Жандармская пл., д. Тертичниковой № 18. Наблюдающіе за перевозкою войскъ на станціи Харьковъ К.-Х.-А. и Х.-Н. ж. дороги *Ольденборгеръ* Владим. Ив. пор. Чеботарская ул., д. № 65. *Худашовъ* Ив. Ив. пор. Уг. Старо-Московской и Сомовской ул., д. Катыхиной № 4.

Харьковскій Военный Госпиталь.

(Сумская ул., д. № 43).

Начальникъ Госпиталя онъ-же начальникъ штаба 10-го армейскаго корпуса *Уссаковский* Евгений Евген. ген.-м. Садово-Кудиковская ул., д. Темниной № 4. Главный врачъ *Стратановичъ* Дм. Афанас. с. с. Въ здании Госпиталя. Старш. ординаторъ *Державинъ* Вас. Егор. к. сов. Садово-Кудиковская ул., д. Державиной № 17. Млад. ординаторы: *Гладкий* Ник. Ив. н. с. Гимназическая наб. д. Покровскаго № 7. *Бартошевичъ* Станисл. Телеефоровичъ н. с. Мироносицкая ул., д. Вышинскаго № 9. *Семеновъ* Аркадій Моисеев. в. с. Въ здании Госпиталя. И. д. смотрителя Госпиталя *Стажевскій* Дм. Степан. кап. Въ здании Госпиталя. Комисаръ *Лазаревъ* Фед. Ал-андр. к. в. Въ здании Госпиталя. Бухгалтеръ *Шлопикъ* Вас. Моисеев. тит. с. Въ здании Госпиталя. Рецетариусъ аптеки *Штранге* Юлій Эдуард. н. с. Сумская ул., д. Досъкина № 88. Класные фельдшера: *Селезневъ* Ив. Яковл. в. сек. Малая-Основа, д. Бочкаревой № 1. *Яценко* Ал-сбй Трофим. к. р. Сумская ул., д. Досъкина № 88. Прикомандированный младшій врачъ 122-го Тамбовскаго полка *Бердяевъ* Аркадій Федор. лѣк. Подгорная ул., д. Алферова № 2.

МИНИСТЕРСТВО НАРОДНАГО ПРОСВѢЩЕНІЯ.

Попечитель Харьковскаго Учебнаго округа *Воронцовъ-Вельяминовъ* Николай Павловичъ тайн. сов. Въ здании Университета.

Канцелярія Управленія Харьковскаго Учебнаго округа.

(Въ здании Университета).

Окружные инспектора Харьковскаго учебнаго округа: *Лукьяновъ* Петръ Борис. д. с. с. Подгорная ул., д. Лукьянова № 12. *Раевскій* Серг. Ал-андр. с. с. Чернышевская ул., д. Раевского № 6. *Архангельскій* Дмитр. Ефимов. стат. сов. Кузнечная ул., д. Жевержеева № 18. Правитель канцелярїи *Малиновскій* Петръ Ал-андр. кол. сов. Нѣмецкая ул., д. Малиновскаго № 7. Архитекторъ *Шустеръ* Францискъ Ив. стат. сов. Мироносицкая ул., д. Шустера № 9. Столоначальники: *Шитковскій* Ал-андр. Ильичъ н. с. Рубановскій пер., д. Черненко № 6. *Зимовновъ* Никол. Иван. к. в. Кузнечная ул., д. Зимовновой № 22/10. *Четвериковъ* Влад. Павл. г. с. Вознесенская пл., д. Четверикова № 11. *Брагинъ* Федоръ Тимоф. к. р. Примѣровская ул., д. Брагина № 7. Бухгалтеръ *Васильковскій* Феоктистъ Вас. н. с. Ващенковскій пер., д. Гоппе № 18. Помощники столоначальниковъ: *Гаркушенко* Никол. Петр. тит. с. Садово-Кудиковская ул., д. ки. Ширинской-Шахматовой № 18. *Сабо* Апол. Петр. г. с. Старо-Московская ул., д. Сабо № 12. *Агнивецъ* Никол. Никол. в. р. Нѣмецкая ул., д. Гирьна № 27. Вр исп. обязан. помощника столоначальника *Николаевъ* Влад. Ник. с. с. Дѣвичья ул., д. Милленъ № 4. Журналистъ и архивариусъ *Островецковъ* Ал-андр. Фед. к. в. Мало-Панасовская ул., д. Островецковой № 30.

Дирекція народныхъ училищъ Харьковской губерніи.

(Въ Управленіи Харьковскаго Учебнаго округа).

Директоръ народныхъ училищъ Харьковской губерніи *Жаворонковъ* Ник. Гр. д. с. с. Сорокинскій пер., д. Миловановой № 9. Инспекторы народныхъ училищъ:

Харьково-Зміевскаго участка *Еропкинъ* Раф. Дмитр. Екатеринославская ул., гостиница Моше. Валко-Богодуховскаго уч. *Бьлюкопытовъ* Никол. Алексѣев. с. с. Каплуновская ул., д. Таранова № 13. Ахтырско-Лебединскаго уч. *Бородаевскій* Ал-ндръ. Вас. к. р. Каплуновская ул., д. Комаровской № 17. Купянско-Изюмскаго уч. *Невскій* Ив. Ал-ндр. с. с. Кузницкая ул., Волошнй пер., соб. д. № 4. Старобѣльскаго уч. *Архангельскій* Мих. Ефим. к. а. Въ г. Старобѣльскѣ. Волчанскаго уѣзда *Тулитовъ* Владим. Алекс. в. с. Въ Волчанскѣ. Сумскаго уѣзда *Боголюбовъ* Ив. Петр. к. сов. Въ г. Сумахъ.

Харьковскій Губернскій Училищный Совѣтъ.

(Въ Управленіи Харьковскаго учебнаго округа)

Предсѣдатель *Капицъ* Василій Алексѣевичъ графъ, тайн. с. Благовѣщенская ул., соб. д. Директоръ *Жаворонковъ* Никол. Григ. д. с. с. Сорокинскій пер., д. Миловановой № 9. Члены: отъ М. Н. Н. *Лукьяновъ* Петръ Борис. д. с. с. Подгорная ул., соб. д. № 12. Отъ М. В. Д. *Кузинъ* Вит. Вас. д. с. с. Николаевская ул., д. Ковалевой № 4. Отъ дух. вѣд. *Федоровъ* Иоан. Иоан. прот. Михайловская ул., соб. д. Отъ губ. земства *Сумцовъ* Сем. Никол. с. с. Михайловская пл., д. Шиманскаго № 7.

Императорскій Харьковскій Университетъ.

(Университетская ул.)

Ректоръ Университета, заслуж. ордин. проф. по кафедрѣ финансоваго права, докт. финанс. права *Алексѣенко* Михаилъ Мартыновичъ, д. с. с. Нѣмецкая ул., соб. д. № 51. Профессоръ Богословія настоятель университетской церкви *Буткевичъ* Тихоф. Ив. прот. Ковный пер., соб. д.

По историко-филологическому факультету: Заслуж. орд. проф. по кафедрѣ исторіи церкви, док. рус. исторіи, деканъ факультета *Лебедевъ* Амѳонъ Степ. д. с. с. Каплуновская ул., д. Таранова № 3. Ординарные профессора: по кафедрѣ Славянской филологіи, док. славян. слов. *Дриновъ* Маринъ Степ. с. с. Рудаковский пер., соб. д. № 13. Философіи, док. филос. *Зеленогорскій* Фед. Ал-ндр. с. с. Чернышевская ул., соб. д. № 2/17. Славянской филологіи, док. слав. филологіи *Безсоновъ* Петръ Алексѣев. д. с. с. Гончаровская ул., д. № 15. Классической филологіи, док. классической филологіи, секретарь факультета *Нетушилъ* Ив. Вячес. с. с. Ключковская ул., д. Павловскаго № 43. Сравнительнаго языковѣдѣнія и санскритаго из., док. сравн. языковѣд. и санскрита *Овсянко-Куликовскій* Дм. Никол. с. с. Черноглазовская ул., д. № 7. Русскаго из. и рус. литературы, док. рус. словес. *Сумцовъ* Никол. Федор. с. с. Мало-Гончаровская ул., соб. д. Русской исторіи, док. рус. исторіи *Багалъ* Дм. Ив. с. с. Подгорная ул., д. Потѣбни № 4. Классической филологіи, док. классической филологіи *Шульцъ* Георг. Федор. с. с. Чернышевская ул., соб. д. № 13. Классической филологіи, док. рим. словесности *Шерль* Ричардъ Ив. с. с. Бонгорская ул., д. № 44. Русской исторіи, док. рус. исторіи *Буцинскій* Петръ Никит. с. с. Благовѣщенская ул., д. кн. Шаховскаго. Всеобщей исторіи, док. всеоб. исторіи *Бузескулъ* Владис. Петр. сост. въ V кл. Бол. Панасовская ул., д. № 21. Экстраординарный профессоръ: по кафедрѣ рус. яз. и рус. литературы, док. рус. словес. *Халанскій* Мих. Георг. в. сов. Епархіальная ул., д. № 12. И д. экстра-ординарнаго профессора по кафедрѣ Исторіи западно-европейскихъ литературъ, маг. ист. всеоб. литературы *Лазаревичъ-Шепелевичъ* Леонъ Юліан. сост. въ VI кл. Ст. Московская ул., д. № 3. Филосо-

фин. маг. философіи *Лейкфельдъ* Пав. Эмиліев. соет. въ VI кл. Мордвиновскій пер., д. № 31. Классической филологін, маг. греческой словесн. *Денисовъ* Як. Андр. соет. въ VI кл. Мироносицкая ул., д. № 24. Приватъ-доценты: Для преподаванія всеобщей исторіи, канд. *Ланинъ* Валент. Вас. н. ч. Сумская ул., д. № 25. Славянскихъ нарѣчій, канд. *Ляпуновъ* Бор. Мих. н. ч. Конюшинская ул., д. Гурова. Классической филологін, канд. *Масловъ* Мих. Ал-сѣв. н. ч. Нетечинская ул., д. Уварова № 7. Теоріи и исторіи искусствъ, канд. *Рѣдинъ* Егоръ Козьм. н. ч. Ст.-Московская ул., д. № 3. Исторіи западно-европейскихъ литературъ, маг. зап.-европейскихъ литературъ (лекторъ франц. языка) *Соловьевъ* Серг. Виктор. к. а. Ярославскій пер., д. № 12. Русской исторіи, маг. рус. ист. *Савва* Владим. Ив. н. ч. Нѣмецкая ул., д. № 70. Всеобщей исторіи, маг-нтъ *Вязиминъ* н. ч. Дѣвичья ул., соб. д. Лекторы: Нѣмец. яз. *Ирмеръ* Герм. Юльев. с. с. Костюринскій пер., д. Голева. Франц. яз. *Соловьевъ* Серг. Викт. к. а. Ярославскій пер., д. № 12. Англійск. яз. *Ферберъ* Юлій Яким. к. а. Чернышевская ул., д. № 22.

По физико-математическому факультету. Заслуженные ординарные профессоры: По кафедрѣ: минералогін и геологін, док. минералогін и геологін, деканъ факультета *Бріо* Ал-андр. Спирidon. д. с. с. Нетечинская ул., д. Евдокимова № 44. Физики и физической геогр., док. физики *Шимковъ* Андрей Петр. д. с. с. Конторская ул., соб. д. № 11. Зоологін, док. зоол. *Степановъ* Пав. Тихонов. д. с. с. Садово-Куликовская ул., соб. д. № 14. Чистой математ., док. чист. матем. *Ковальскій* Матв. Федор. д. с. с. Чеботарская ул., д. Безчетвертнаго. Физики и физическ. географін, докт. физич. геогр. *Морозовъ* Юрій Ив. д. с. с. Нѣмецкая ул., соб. д. № 77. Технической химіи, док. химіи *Яцукевичъ* Никол. Клементьев. с. с. Екатеринбургская ул., въ гостин. „Россія“. Ординарные профессоры: По кафедрѣ: чистой математикѣ, док. чист. матем. *Андреевъ* Конст. Ал-сѣв. с. с. Канлуновская ул., соб. д. № 11. Чистой математики док. чист. матем., *Тихомандричскій* Матв. Ал-андр. с. с. Черноглазовская ул., д. Платонова № 4. Химіи, док. философіи Гельсингфорскаго универ. *Лагермаркъ* Герм. Ив. с. с. Технологическая ул., соб. д. Зоологін, сравнительной анатоміи и физиологін, док. медицины и зоологін *Брандтъ* Ал-андр. Федор. с. с. Ветеринарная ул., соб. д. Ботаники, докт. бот. *Реймардъ* Людв. Вас. с. с. Въ зд. Университета (Университ. садъ). Минералогін и геологін, док. минер. и геогнозін *Гуровъ* Ал-андр. Вас. с. с. Сумская ул., д. Сухомлинова № 36. Зоологін, сравнительной анатоміи и физиологін, док. зоологін *Реймардъ* Владим. Вас. с. с. Мироносицкая ул., соб. д. Ботаники, док. ботан. *Палладинъ* Владим. Ив. с. с. Нѣмецкая ул., д. № 79. Механики, док. прикладной математ. *Ляпуновъ* Ал-андр. Мих. с. с. Нѣмецкая ул., д. № 45. Химіи, док. химіи *Осиповъ* Ив. Павл. н. с. Конторская ул., д. № 9. Географін и этнографін, док. географін *Красновъ* Андрей Никол. сос. въ V кл. Экстраординарный профессоръ по кафедрѣ астрономіи и геодезін, маг. астрономіи *Струве* Людв. Оттов. с. с. Въ зданіи Университета (Университетскій садъ). И. д. экстраординарнаго профессора: по кафедрѣ: агрономіи, маг. сельскаго хозяйства *Зайкевичъ* Анастасій Георгіев. к. сов. Сумская ул., д. Полюты № 40. Аналитической химіи, секретарь факультета *ТимOFFEEVЪ* Влад. Федор. к. сов. Подгорная ул., д. Потемкин № 4. Приватъ-доценты: Для преподаванія или по кафедрѣ: практической механики, инж.-техн. *Альбицкій* Вас. Ив. с. с. Въ Технологическомъ Институтѣ. Начертательной геометр. инж.-техн. *Латышевъ* Григ. Ал-сѣв. к. сов. Въ Техн. Инстит. Физики, инж.-техн. *Погорьлко* Ал-андр. Конст. с. с. Въ Техн. Инстит. Математики, маг. чист. математ. *Грузинцевъ* Ал-сѣй Петр. с. с. Михайловская пл., д. № 14. Механики, маг. приклад. математ. *Стекловъ* Влад. Андр. н. ч. Кузнечная ул., д. Дравина № 11. Петрографін, маг. минералогін и геогнозін (онъ же ассистентъ при кафедрѣ геоло-

гін) *Пятницькій* Порф. Петр. н. ч. Ключковская ул., д. № 36. Химіи, док. химіи *Хрущевъ* Пав. Дмитр. н. ч. Въ дер. Карасевкѣ. Математики, магистръ чистой математики *Александровскій* Влад. Петр. н. ч. Назначенъ въ Старобѣльскую гимназію. Курса батаники въ примѣненіи къ земледѣлію, маг. батаники и сельскаго хозяйства *Павловичъ* Люціанъ Осип. с. с. Вознесенская пл., д. Франковскаго, Химіи, маг. химіи *Турбаба* Дмитр. Петр. н. ч. Въ Техническомъ институтѣ. Зоологін, маг. *Бьлоусовъ* Никол. Фед. н. ч. Дѣвичья ул., д. Дмитриева. Ботаники, маг. (сверхштатный лаборантъ при ботаническомъ кабинетѣ) *Дорофеевъ* Ник. Евдок. н. ч. Въ зданіи ботанич. сада. Астрономіи и геодезіи, окончив. курсъ съ дипл. 1-й степ. (ассистентъ при той-же кафедрѣ) *Евдокимовъ* Никол. Никол. н. ч. Петечинская ул., соб. д. № 44. Лаборанты штатные: При зоотомической лабораторіи, канд. *Ярошевскій* Вас. Алекс. в. сов. Марынская ул., д. Сумцовой. При химической лабораторіи, оконч. курсъ гимн. *Слоновскій* Фиданъ Антон. в. а. Больш. Гончаровская ул., д. № 12. При ботаническомъ кабинетѣ, оконч. курсъ наукъ съ дипл. 1-й степ. *Янушкевичъ* Ант. Антон. в. секр. Скрыницкая ул., д. № 4. При агрономической лабораторіи канд. *Красускій* Ив. Адамов. в. секр. Большая Пана-совка, д. № 19. При зоологическомъ кабинетѣ, оконч. курсъ съ дипл. 1-й степ. *Каменскій* Серг. Никол. в. секр. Ключковская ул., д. 25. И. д. штатнаго лаборанта: При технической лабораторіи, канд. *Федоровскій* Ник. Алексан. в. секр. Вознесенская пл., д. № 12. Помощникъ лаборанта: При технической лабораторіи, прослушав. полный курсъ наукъ физико-матем. факультета *Дыбскій* Влад. Андр. сост. въ IV кл. Савельевскій пер., д. № 25. Сверхштатные: При магнито-метеорологическомъ отдѣленіи физич. кабинета, канд. *Поповъ* Ив. Петр. тит. с. Въ зданіи университета. При зоологической лабораторіи, канд. *Сомовъ* Ник. Ник. сост. въ VIII кл. Ветеринарная ул., соб. д. При физической лабораторіи, канд. *Кутневичъ* Дмитр. Андр. в. секр. Конторская ул., д. № 80. При ботаническомъ кабинетѣ канд. (привать-доцентъ) *Дорофеевъ* Ник. Евдок. сост. въ VIII кл. Въ зд. Техн. инст. При химической лабораторіи канд. *Аксеновъ* Сераф. Степан. в. секр. Михайловская ул., д. № 8. При химической лабораторіи, оконч. курсъ съ дипл. 1-й ст. *Лашенковъ* Порф. Ив. сост. въ VIII кл. Конторская ул., д. № 15. И. о. сверхштатнаго лаборанта при ботаническомъ кабинетѣ, канд. *Запорожцевъ* Серг. Корнѣев. т. с. Сумская ул., д. Лысикова Ассистенты: При кафедрѣ геологін, маг. минералогін и геогнозін (привать-доцентъ) *Пятницькій* Парф. Петр. сост. въ VIII кл. Ключковская ул., д. № 34. При астрономической обсерваторіи, окончившій курсъ съ дипломомъ 1 степ. (привать-доцентъ) *Евдокимовъ* Ник. Ник. сост. въ VIII кл. Петечинская ул., соб. д. № 44.

По Юридическому факультету. Заслуженные ордин. профессоры по кафедрѣ политической экономіи и статистики, докт. политической экономіи *Цыхановецкій* Григ. Матв. д. с. с. Екатеринославская ул., д. Бузина Политической экономіи и статистики, док. политической экономіи и статистики *Сокальскій* Ив. Петр. д. с. с. Сорокинскій пер., д. Погорѣлко. Римскаго права, док. государственнаго права *Стояновъ* Андр. Никол. д. с. с. Бол.-Панасовская ул., соб. д. № 25. Ординарные профессоры по кафедрѣ: римскаго права, деканъ факультета *Загурскій* Леонт. Никол. с. сов. Мироносицкая ул., соб. д. Уголовнаго права и судопроизводства, док. международного права *Даневскій* Всевол. Пѣевичъ с. с. Ветеринарная ул., д. № 20. Энциклопедіи и исторіи философіи права, док. государственнаго права *Ярошъ* Блпр. Никол. с. сов. Екатеринославская ул., д. № 9 Государственнаго права, док. государственнаго права *Куплеваскій* Ник. Осип. с. сов. Кандуновская ул., д. Тарановой № 5. Исторіи русскаго права *Куплеваскій* Н. О.

Церковнаго права, докт. церковнаго права, секретарь факультета *Остроумовъ* Мих. Андр. с. сов. Пограничная ул., соб. д. № 109. И. д. экстраординарнаго профессора по кафедрѣ: полицейскаго права, маг. политической экономіи *Левитскій* Влад. Фавст. сост. въ VI вл. Плетневскій пер., д. Голева. Римскаго права *Фонъ-Зелеръ* Вильгельмъ Фридрих. сост. въ VI вл. Нѣмецкая ул., д. Тихонова. Приватъ-доценты по кафедрѣ: гражданскаго права и гражданскаго судопроизводства, маг. *Гредескулъ* Ник. Андр. н. ч. Нѣмецкая ул., д. № 45. Уголовнаго права и уголовного судопроизводства, маг. *Киселевъ* Ал-андр. Дмитр. н. ч. Червоглазовская ул., соб. д. № 11. Международнаго права, маг. международнаго права *Догель* Мих. Ив. н. ч. Нѣмецкая ул., д. № 10. Международнаго права, магистръ *Ястржембскій* н. ч. Ярославскій пер., д. № 2.

По Медицинскому факультету. Заслуженные ординарные профессоры: По кафедрѣ: хирургической факультетской клиники, докт. мед. и хирург., директоръ хирургической факультетской клиники *Грубе* Вильг. Федор. тайн. сов. Нѣмецкая ул., д. № 6. Офтальмологин, докт. мед., директоръ офтальмологической клиники *Гириманъ* Леонардъ Леопольдов. д. с. с. Мироносицкая ул., д. № 15. Акушерства и женскихъ болѣзней, докт. мед., директоръ акушерской клиники *Голоминовъ* Ник. Филип. д. с. с. Сумская ул., соб. д. Оперативной хирургин и топографической анатоміи, докт. мед., *Додукаловъ* Ал-сѣй Ив. д. с. с. Михайловская пл., соб. д. Гистологин и эмбриологин (ваканціи). Терапевтической госпитальной клиники, докт.-мед. директоръ терапевтической госпитальной клиники *Кузнецовъ* Ал-андр. Харитонов. с. с. Нѣмецкая ул., д. № 30. Ординарные профессоры: По кафедрѣ: систематическаго и клиническаго ученія о наклонныхъ сифилитическихъ болѣзняхъ, докт. мед., декан. факультета *Бруевъ* Ал-андр. Яковл. д. с. с. Петчинская ул., соб. д. № 12. Терапевтической факультетской клиники, докт. мед., директоръ терапевтической факультетской клиники *Оболенскій* Ив. Никол. д. с. с. Нѣмецкая ул., соб. д. Акушерства и женскихъ болѣзней, докт. медицины *Ясинскій* Пав. Африкан. д. с. с. Рымарская ул., соб. д. № 3. Анатомин, докт. мед., секретарь факультета *Поповъ* Митр. Ал-сѣв. с. с. Рождественская ул., д. Иларіонова. Патологической анатоміи, докт. медицины *Крыловъ* Влад. Платон. с. с. Сумская ул., д. Рубинштейна № 7. Физиологин, докт. медицины *Данилевскій* Вас. Яковл. с. с. Сумская ул., д. свящ. Павлова № 60. Гигіены, докт. медицины *Скворцовъ* Иринархъ Полихроніевичъ с. с. Сумская ул., д. Кочубев. Общей патологин и терапін, докт. медицины *Репревъ* Ал-андр. Вас. стат. сов. Сумская ул., д. Рубинштейна. Систематическаго и клиническаго ученія о нервныхъ и душевныхъ болѣзняхъ, докт. медицины *Анфимовъ* Яковъ Афанас. стат. сов. Сумская ул., д. Гладкова. Врачебной діагностики съ пропедевтической клиникою, докторъ медицины *Домиковскій* Мих. Мих. стат. сов. Рымарская ул., д. Галанова. Частной патологин и терапін, докт. медицины *Шилтовъ* Ал-андр. Минаев. ст. сов. Михайловская пл., д. № 31. Гистологин и эмбриологин, докторъ медицины *Кульчицкій* Нив. Конст. с. с. Рымарская ул., д. Толмачевой № 4. Терапевтической госпитальной клиники, докт. медицины *Опенховскій* Фед. Мечисл. с. с. Кокошкинская ул., д. Рубинштейна № 1. Экстраординарные профессоры: По кафедрѣ: хирургическо-госпитальной клиники, докт. медицины, директоръ хирургической госпитальной клиники *Подрезъ* Анолинарій Григ. с. с. Блочковская ул., соб. д. № 24. Судебной медицины, докт. медицины *Патенко* Θεодос. Ал-сѣв. с. с. Епархіальная ул., д. № 8. Фармаціи и фармакогнозин, маг. фармаціи *Чириковъ* Андр. Дмит. с. с. Садовая ул., соб. д. Дѣтскихъ болѣзней, докт. медицины *Пономаревъ* Мих. Діевичъ с. с. Николаевская ул., соб. д. Медицинской химіи, докт. медицины *Богомоловъ* Тим. Ив. с. с. Сумская ул., д. № 50. Фармакологин съ рецептурою, таксидологіею и ученіемъ о

минеральныхъ водахъ, док. медицины *Поповъ* Серг. Ал-санд. с. с. Нѣмецкая ул., д. № 31. Хирургической патологін, док. медицины *Орловъ* Леонидъ Влад. н. с. Мордвиновскій пер., д. Шишкиной № 19. И. д. экстраордн. профессора по кафедрѣ нервныхъ и душевныхъ болѣзней, док. медицины *Оршанскій* Исаакъ Григ. н. с. Рыбная ул., д. Чивиной. Оверхштатный экстраординарный профессоръ по кафедрѣ офталмологін, док. медицины *Барабашевъ* Пав. Никол. к. сов. Сумская ул., д. № 26. Приватъ доценты: Для преподаванія и по кафедрѣ: судебной медицины, док. медицины *Беллингъ* Амилій Фед. в. сов. Троицкій пер., д. № 10. Анатомін, док. медицины (прозекторъ при кафедрѣ анатомін). *Бълоусовъ* Алексѣй Конст. в. сов. Мироносицкая ул., д. Покровскаго № 8. Частнаго теоретическаго курса бальнеологін, док. медицины *Важеевскій* Эдуардъ Феликсов. н. сов. Вознесенская площ., д. № 17. Дѣтскихъ болѣзней, док. медицины *Бергъ* Леонидъ Геронимов. тит. с. Старо-Московская ул., д. № 3. Частной патологін и терапін, док. медицины *Гахтенбергъ* Михаилъ Александр. т. с. Сумская ул., д. Муравьева. Офтальмологін, док. медицины (ассистентъ при кафедрѣ офталмологін) *Незнамовъ* Емельянъ Андреев. к. а. Чернышевская ул., д. № 19. Отіатрін, док. медицины *Брауде* Бендель Маркусовичъ, н. ч. Екатеринославская ул., д. № 28. Частной патологін и терапін, док. медицины *Богдановъ* Ал-дръ Васил. н. с. Чеботарская ул., д. Безчетвертнова № 3. Электро-терапін, док. медицины *Данилевскій* Конст. Яковл. н. ч. Сумская ул., д. Павлова № 60. Теоретической геникологін, док. медицины *Гавронскій* Никол. Діонисіевичъ, н. ч. Уг. Сумской ул. и Театральной пл., д. № 10. Дѣтскихъ болѣзней, док. медицины *Колпакчи* Ив. Марков. н. ч. Театральная пл., д. Рубинштейна. Женскихъ и дѣтскихъ болѣзней, док. *Мионовъ* Матв. Макс. н. ч. Рымарская ул., д. Токаревой. Врачебной діагностики, док. мед. *Свѣтухинъ* Мих. Ив. н. ч. Мироносицкая пл., д. Дѣловода. Офтальмологін, док. медиц. *Браунштейнъ* Овсѣй Пинхусовичъ н. ч. Сумская ул., д. № 19. Физиологін, док. медицины *Черевковъ* Ал-дръ Михайлов. н. ч. Горанскій пер., д. Добрынина. Физиологін, док. медицины (прозекторъ при кафедрѣ физиологін) *Чуевскій* Иванъ Афан. н. ч. Ярославская ул., д. № 2. Врачебной діагностики, док. медицины *Бартошевичъ* Станисл. Телесфор. н. с. Мироносицкая ул., д. № 9. Акушерства и женскихъ болѣзней, док. медицины *Алексенко* Ник. Демьян. н. ч. Нѣмецкая ул., д. № 8. По кафедрѣ оперативной хирургін и топографической анатомін, док. медицины (помощникъ прозектора при той же кафедрѣ) *Пенскій* Юліанъ-Камилль Романовичъ тит. с. Нѣмецкая ул., д. № 38. Хирургической факультетской клиники, док. медицины *Кузнецовъ* Мих. Михайл. н. ч. Въ заграничной командировкѣ. Гигіены, док. медицины *Лашенковъ* Пав. Никол. н. ч. Сумская ул., д. Лыскова. Прозекторы: При кафедрѣ: Анатомін, док. медицины приватъ-доцентъ *Бълоусовъ* Конст. Алексѣев. в. сов. Мироносицкая ул., д. Покровскаго № 8. Судебной медицины, док. медицины *Дворниченко* Серг. Павлов. н. с. Сумская ул., д. Павлова. Физиологін, док. медицины (приватъ-доцентъ) *Чуевскій* Иванъ Афан. сост. въ VII к. Ярославская ул., д. № 2. Гистологін и эмбриологін, док. медицины *Павловъ* Владиміръ Алексѣев. сост. въ VII кл. Въ зд. университета. Оперативной хирургін, док. медицины *Воскресенскій* Васил. Федор. сост. въ VII кл. Сумская ул., въ анатомическ. театрѣ. Помощники прозектора: При кафедрѣ: Гистологін и эмбриологін, лѣк. *Боcharовъ* Никол. Иван. сост. въ VIII кл. Въ здан. университета. Судебной медицины, лѣк. *Сбоевъ* Никол. Мих. сост. VIII кл. Бол. Панасовская ул., соб. д. Физиологін, лѣк. *Костинъ* Серг. Иван. сост. VIII кл. Въ зданіи университета. Описательной анатомін, лѣк. *Госифовъ* Горд. Макс. сост. въ VIII кл. Въ здан. университета. Патологической анатомін, лѣк. *Еленевскій* Констант. Феликсовичъ сост. въ VIII кл. Въ здан. университета. Оверхштатный

помощникъ прозектора: При кафедрѣ оперативной хирургіи, док. медицины (привать-доцентъ) *Пенскій* Юліанъ-Камилъ Романовичъ т. с. Нѣмецкая ул., д. № 8. Лабсравтъ: штатный: При фармацевтической лабораторіи, маг. фармаціи *Спасскій* Леонидъ Григ. сост. въ VIII кл. Дѣвичья ул., д. Потебни № 3. И. д. сверхштатнаго лаборанта: При физиологической лабораторіи, лѣк. *Соколовъ* Павелъ Петр. сост. въ VIII кл. Рымарская ул., соб. д. Ассистенты: При клиническомъ отдѣленіи накожныхъ и сифилитическихъ болѣзней Харьк. воен. госпиталя, лѣк. *Тупицевъ* Митр. Вас. т. с. Екатеринославская ул., д. Григорьева. При кафедрѣ акушерства и женскихъ болѣзней, лѣк. *Смирновъ* Ник. Ник. т. с. Старо-Московская ул., лечебница Ясинскаго. При проведевтическомъ терапевтическомъ отдѣленіи Харьк. воен. госпиталя, лѣк. *Затворницкій* Владим. Александр. т. с. Сумская ул., д. Рубинштейна. При кафедрѣ хирургической паталогіи, лѣк. *Маклецовъ* Ив. Ив. сост. въ VIII кл. Въ здан. университета. Врачебной діагностики, лѣк. *Знаменскій* Серг. Никол. сост. въ VIII кл. Въ зданіи университета. Акушерства и женскихъ болѣзней, лѣк. *Поповъ* Никол. Иван. сост. въ VIII кл. Ст.-Московская ул. Повивальный институтъ. Офтальмологин, док. медицины (привать-доцентъ) *Незнамовъ* Емел. Андреев. к. а. Чернышевская ул., д. № 19. Общей паталогин, лѣк. *Постоевъ* Яковъ Яковл. сост. въ VIII кл. Въ здан. университета. Нервныхъ и душевныхъ болѣзней, лѣк. *Поповъ* Андрей Онисимов. сост. въ VII кл. Въ здан. университета. Гигіены, док. медицины *Лащенко* Пав. Никол. сост. въ VII кл. Сумская ул., д. Лыскова. Акушерства и женскихъ болѣзней, лѣк. *Баклановъ* Пав. Семенов. сост. въ VII кл. Старо-Московская ул., повивальный институтъ. Акушерства и женскихъ болѣзней, лѣк. *Глушковъ* Лавръ Яковл. сост. въ VII кл. Харинскій пер., д. Ранна въ акушерск. клиникѣ. Гистологин и эмбриологин, лѣк. *Орловъ* Серг. Дмитр. сост. VII кл. Въ здан. университета. Паталогической анатоміи, лѣк. *Эрлихъ* Шимонъ Лейзаровичъ сост. въ VII кл. Въ здан. университета. При акушерско-гинекологической кафедрѣ, лѣк. *Пивоваровъ* Гавр. Фирсов. сост. въ VII кл. Харинскій пер., д. Ранна въ акушерской клиникѣ. При акушерско-гинекологической кафедрѣ, лѣк. *Клейнъ* Еяген. Мих. сост. въ VII кл. Харинскій пер., въ акушерской клиникѣ.

Ординаторы факультетскихъ клиникъ: Хирургической, штатные лѣкари, сост. въ VIII кл.: *Кравченко* Ив. Ив. *Фабрикантъ* Мошко Борух. Сверхштатные: *Ястребовъ* Григ. Андр. *Маленюкъ* Вас. Діомид. *Фонъ-Гарниеръ* Амавдъ Никол. *Селиховъ* Митр. Ив. Всѣ въ зданіи Хирургич. клиники. Терапевтической: Штатные: *Сурукчи* Степ. Гавр. *Ножниковъ* Авр. Петр. *Ивановъ* Фед. Никиф. *Финкельштейнъ* Ал-андр. Ал-андр. *Склевицкій* Ив. Иван. *Пароконный* Влад. Мих. *Тюрморъзовъ* Мих. Емел. *Чаусовъ* Левъ Ив. Всѣ въ зд. Терапевтической клиники. Офтальмологической: штатный: *Гофманъ* Евг. Юльев. Сверхштатные: *Марковъ* Ив. Егор. *Збандутовъ* Сем. Лаз. *Ситниковъ* Мих. Яковл. Всѣ въ зданіи Офтальмологической клиники. Акушерской: штатные: *Михинъ* Пав. Вас. док.-медц. *Проконьевъ* Гавр. Степ. Сверхштатный: *Макаарскій* Ив.-Альф. Фом. Всѣ въ зданіи Акушерской клиники.

Ординаторы госпитальныхъ клиникъ: Хирургической: штатный: *Выставкинъ* Ив. Ив. Сверхштатные: *Крижевичъ* Эмил. Петр. Юс. Конст. *Кудинцевъ* Ив. Вас. *Поповъ* Ал-сѣй. Ал-сѣев. *Голяховскій* Серг. Ив. Всѣ при Александровской больницѣ. Терапевтической: штатный: *Жевержеевъ* Ив. Ив. Сверхштатные: *Футранъ* Моис. Срул. *Коршунъ* Стеф. Вас. *Щеголевъ* Матв. Андр. Всѣ при Александровской больницѣ. При кафедрѣ нервныхъ и душевныхъ болѣзней: штатный: *Плохинскій* Ник. Мелет. *Евгязаряницъ* Ив. Мик. Въ зданіи Университета. При кафедрѣ дерматологіи и сифилиса: Сверхштатный: *Феодоровичъ* Вас. Викт. Бол. Павасовская ул., д. № 22.

Фельшера факультетскихъ клиникъ: Хирургической: *Камышанъ* Ив. Тер. кол. рег. Въ зданіи Университета при клиникѣ и на Петинской ул., въ соб. д. *Браиловскій* Алекс. Алекс. н. ч. Терапевтической: *Литвиновъ* Мих. Павл. н. ч. *Браиловскій* Григ. Алекс. н. ч. Офтальмологической: *Дереча* Никол. Ив. н. ч. Всѣ въ зданіи Университета и при клиникахъ. При врачѣ студентовъ: *Лукьяненко* Сем. Вас. н. ч. Бол. Панасовская ул., соб. д.

По хозяйственной части: Инспекторъ студентовъ *Алякритскій* Ник. Ив. с. с. Нѣмецкая ул., д. № 6. Помощники его: *Баженовъ* Мих. Петр. н. с. Воскресенская пл., д. Голева. *Чернышевъ* Серг. Алекс. н. с. Бол. Панасовская ул., соб. д. *Гаркушевскій* Дав. Федор. т. с. Нѣмецкая ул., д. № 21. И. д. бібліотекаря Университета, канд. *Рубинскій* Конст. Ив. к. а. Бол. Панасовская ул., д. № 2. Помощникъ бібліотекаря, д. студ. (управляющій Университетскою типографіею) *Засядко* Дом. Ив. к. с. Въ зданіи Университета. Помощникъ бібліотекаря, лѣк. и уѣзд. врачъ *Федосѣевъ* Вас. Ив. к. а. Мало-Гончаровская ул., д. Карниевской № 21 кв. № 4. Секретари: Совѣта Университета *Ильинскій* Мих. Ил. н. с. Ст.-Московская ул., д. Сабо № 12. Правленія Университета *Габаевъ* Алекс. Григ. г. с. Дѣвичья ул., д. № 4. По студенческимъ дѣламъ *Ершовъ* Ив. Афан. к. с. Нѣмецкая ул., д. № 6. Бухгалтеръ *Ровченко* Алекс. Петр. к. а. Конторская ул., д. Засядко № 60. Казначей *Сборомирскій* Як. Павл. н. с. Журавлевская ул., соб. д. № 44. Экзекуторъ *Стефановскій* Мих. Кир. н. с. Въ зданіи Университета. И. д. Смотрителя клиники *Бужинскій* Пим. Павл. н. ч. Въ зд. Универс. И. д. Архивариуса канд. *Плохинскій* Мих. Милет. н. ч. Михайловская ул., соб. д. И. д. врача при Университетѣ, док.-медикъ *Богдановъ* Алекс. Вас. Чеботарская ул., д. Безчетвертнова № 3. Управляющій университ. аптекою, провиз. *Гаттихъ* Ник. Петр. т. с. Садовая ул., д. Чирикова. Архитекторъ клас. художникъ архитектуры 1 ст. *Величко* Викт. Валер. к. с. Николаевская ул., д. № 12. Акушерка при акушерской клиникѣ, повив. бабка *Тимофеева* Неон. Дмитр. Въ зданіи акушерской клиники, Харинскій пер., д. Рана. Механикъ при Университетѣ *Эдельбергъ* Алекс. Ник. сост. въ XIV кл. Московская ул., д. Университета. Механикъ при астрономической обсерваторіи (по найму) *Деревянко* Влад. Ник. н. ч. Садъ Университета въ Астрономической лабораторіи. Садовникъ при ботаническомъ садѣ *Гюнтеръ* Рихар. Фридр. н. ч. Университ. садъ, въ здан. Ботанич. кабинета. Помощникъ настоятеля университетской церкви, свящ. *Инноковъ* Ив. Стеф. Бол. Панасовская ул., д. Федорова № 27. Діаконъ университетской церкви *Петровъ* Ив. Георг. Въ зданіи Духовной Консисторіи.

Харьковскій Практическій Технологическій Институтъ.

(Канлуновская ул., д. № 14).

Директоръ Института и проф. механики *Киртичевъ* Викт. Львов. д. с. с. Помощникъ директора и проф. химіи *Пономаревъ* Ив. Мих. с. с. Оба въ зданіи Института. Законоучитель *Добровольскій* Вас. Ник. свящ. Епархіальная ул., соб. д. № 2.3 Профессоры: механики *Альбицкій* Вас. Ив. с. с. Механики *Гречаниновъ* Ал-сѣй Вас. с. с. Химической технологіи *Гемиліанъ* Валер. Ал-вдр. с. с. Химической технологіи и секретарь учебнаго комитета *Зубашевъ* Ефим. Лукьян. с. с. Химической технологіи *Лидовъ* Ал-вдр. Пав. с. с. Всѣ въ зданіи Института. Механической технологіи *Зворыкинъ* Конст. Ал-сѣв. с. с. Ковная ул., соб. д. Механики *Предтеченскій* Ал-сѣй Ив. с. с. Мироносицкій пер., д. Кочетовой № 4. Механики *Мухачевъ* Пет. Матв. к. сов. Чернышевская ул., д. Цыгаревой № 8. Адъюнкты профессоры: физики *Погорько* Ал-вдр. Конст. с. с. Механической

технологіи *Латышевъ* Григ. Ал-сѣв. с. с. Механической технологіи *Костинъ* Влад. Ал-сѣв. к. сов. Всѣ въ зданіи Института. Механической технологіи *Кнаббе* Влад. Серг. к. сов. Сумская ул., д. № 86. Преподаватели: Рисованія и архитектурнаго черченія *Нѣмкинъ* Влад. Христ. к. сов. Ковная ул., соб. д. № 16. Химіи *Чернай* Ник-лай Ал-ндр. с. с. Нѣмецкая ул., д. Дямбля № 21. Анатоміи и физиологіи растений *Дорофьевъ* Ник. Евдок. к. сов. Чернышевская ул., д. Сомова № 41. Архитектуры и строительнаго искусства (архитекторъ института) *Ловцовъ* Мих. Ив. к. сов. Б. Понасовская ул., соб. д. № 42. Черченія (лаборантъ при химическихъ мастерск.) *Джонсъ* Валент. Ник. инж. тех. Въ зданіи института. Анатомической геометріи *Андреевъ* Конст. Ал-сѣв. с. с. Канлунская ул., соб. д. № 11. Дифференціального и интегральнаго исчисленія *Тихомандричій* Матв. Ал-ндр. с. с. Черноглазовская ул., д. Миротворцева № 4. Интегральнаго исчисленія *Ковальскій* Матв. Фед. д. с. с. Чеботарская ул., д. Безчетвертнаго № 3. Аналитической механики *Стекловъ* Влад. Андр. маг. матем. Кузнечная ул., д. № 12. Минералогіи и Геогнозіи *Гуровъ* Александр. Вас. с. с. Сумская ул., д. Сухомлинова № 36. Гидротехническихъ сооружений и архитектурнаго проектированія *Загоскинъ* Серг. Иллѣодор. с. с. Миросицкая ул., соб. д. № 42. Архитектурнаго черченія и проектированія *Хрусталева* Влад. Вас. к. а. Подгорная ул., д. Потебни № 4. Теоріи электричества и электротехники *Клобуковъ* Ник. Пет. докторъ философіи. Въ зданіи института. Рисованія *Данилевскій* Анд. Ив. к. а. Кокошкинская ул., д. Росвянскаго № 3. Рисованія *Бекетовъ* Ал-сѣй Ник. академик. архитектуры Черноглазовская ул., д. Щелкова № 7. Черченія *Дашкевичъ* Ник. Иродіон. инж. тех. Миросицкая ул., д. Бабавиной № 4. Французскаго яз. (вакансія). Нѣмецк. яз. *Дидрихсонъ* Карлъ Вас. с. с. Буликовская ул., соб. д. № 15. Механикъ при механическихъ маст. и преподаватель черченія *Комаровъ* Аполл. Петр. инж. тех. Въ зданіи института Преподаватель черченія (онъ-же лаборантъ при механич. лаборатор.) *Бобарыковъ* Ив. Ив. инж. тех. Епархіальная ул., д. Дорера № 32. Лаборанты: При химической лабораторіи: *Жуковъ* Ив. Діомид. н. с. *Пашковъ* Вас. Пав. кан. физ. мат. фак. *Рыбалкинъ* Мих. Пет. к. сек. *Лазаревскій* Ник. Петр. дворян. Всѣ въ зданіи института. (Временно) *Вейманъ* Пав. Леонард. провизоръ. Миросицкая ул., д. № 17. При физическомъ кабинетѣ *Морозовъ* Евг. Ив. канд. физ. мат. фак. При химическихъ мастерскихъ *Ситниковъ* Ал-ндр. Пет. канд. физ. мат. фак. *Турбаба* Дм. Пет. канд. физ. мат. фак. Библиотекаръ *Семенчиновъ* Мак. Лукичъ к. а. Инспекторъ студентовъ *Немолодышевъ* Вас. Арсен. с. с. Помощники инспектора: *Воронцовъ-Вельяминовъ* Ал-ндръ Ник. н. с. *Раевскій* Ив. Пав. т. с. Всѣ въ зданіи института. *Успенскій* Пав. Ник. кол. сов. Сергіевская ул., соб. д. № 2. Дѣлопроизводитель *Шаталовъ* Мих. Фед. кол. сов. Помощникъ дѣлопроизводителя *Брайловскій* Иван. Алндр. кол. рег. Бухгалтеръ *Савиновъ* Пет. Викт. в. сек. Смотритель зданій *Краковецкій* Ант. Вас. к. а. Всѣ въ зданіи института. Врачъ *Барабашевъ* Пав. Ник. к. сов. Сумская ул., д. Бранко № 24.

Харьковскій Ветеринарный Институтъ.

(Сумская ул., д. № 35).

Директоръ Института, орд. проф. общей патологіи и эпизоотологіи съ ветеринарною полиціею *Раевскій* Аркадій Александр. с. с. Въ зданіи Института. Преподаватель Богословія, канд. Богословія *Добровольскій* Вас. Ник. Свящ. Епархіальная ул., соб. д. № 23. Обыкновенные профессора частной патологіи и терапіи съ клинкой внутреннихъ болѣзней *Гордѣевъ* Петръ Андреев., с. с. Епархіаль-

ная ул., соб. д. Патологической, анатоміи и діагностики *Остапенко* Ал-андръ Петр. с. с. Ивановская ул., соб. д. № 33. Физики и физической географіи *Шимковъ* Андрей Петр., д. с. с. проф. Университета Конторская ул., соб. д. № 11. Минералогіи *Бріо* Ал-андръ Спиридон. д. с. с. проф. Университета Пет-чинская ул., д. Евдокимова № 44. Химіи *Лагермаркъ* Германъ Ив., с. с. проф. Университета Технологическая ул., соб. д. Зоологіи *Брандтъ* Ал-андръ Ѳедор. с. с. проф. Университета Ветеринарная ул., соб. д. № 11. Фармакологіи съ рецентурой и общей терапіей *Залтсскій* Ник. Лаврентьев., д. с. с. проф. Университета Миросицкая пл., д. Сердюкова № 14. Экстра ординар. проф. сравнительной анатоміи, зоотологіи и экстерьера *Садовскій* Ив. Мих., с. с. Сумская ул., д. Толочилова. Сверхштатные экстраординарные профессора: хирургической патологіи съ клинкой наружныхъ болѣзней *Косяковъ* Георг. Ив. с. с. Ключевская ул., д. Дыбкина № 28. Зоотехніи и гигиены *Ивановъ* Серг. Алексѣев. сост. въ VI кл. Капзуновская ул., д. Тарановой № 13 кв. № 1. Профессоръ физиологіи *Рязанцевъ* Ник. Владимір. к. а. Садовая ул., д. Прокопенко. Экстра орд. проф. (Университета) фармаціи и фармакогнозіи *Чириковъ* Андрей Дмитр. к. с. Садовая ул., соб. д. № 7. Доц. оперативной хирургіи *Мальцевъ* Мих. Ал-андр. п. с. Ветеринарная ул., д. Унковскаго. Преподаватель ботаники, маг. ботаники *Павловичъ* Лукьявъ Осип. с. с. Франковская ул., д. Франковскаго № 2. И. д. прозектора зоотоміи *Трофимовъ* Серг. Митрофан., ветер. врачъ. Сумская ул., д. Коростовцевой № 38. Помощникъ прозектора зоотоміи *Поповъ* Ѳед. Тимоф. к. а. Чернышевская ул., д. Семенова № 61. Лаборантъ фармаціи *Кіяшкинъ* Никаноръ Кирил. к. с. Б.-Панасовская ул., д. Кіяшкиной № 10. Ассистентъ при хирургической клиникѣ *Петропавловскій* Ник. Ив., ветер. врачъ. Въ зданіи института. Сверхштатные ассистенты: при бактериологической лабораторіи *Агалл* Ник. Дмитр., ветер. врачъ. Сумская ул., д. Бочарова № 25. При бактериологической лабораторіи *Гордзяжовскій* Ив. Іосиф., ветер. врачъ. Сумская ул., д. Палюты № 40. При бактериологической лабораторіи *Коновъ* Дмит. Ѳедор. ветер. врачъ. Чернышевская ул., д. Кутѣва. Лаборантъ химіи *Слоновскій* Филицѣтъ Антонов. к. с. Богуновскій пер., домъ Дроздовой. Инспекторъ студентовъ *Никитскій* Тим. Ник. с. с. Чернышевская ул., д. Цыгаревой. Помощникъ инспектора *Яворскій* Ник. Ал-андр., т. с. Экзекуторъ и начечей *Яворскій* Вас. Ал-андр., ч. в. Оба въ здан. института. И. д. письмоводителя и бухгалтера *Орловъ* Ив. Ив. ч. в. Ключковская ул., Криничный пер., д. Борисенко № 3. Преподаватель Закона Божіа фельдшерскимъ ученикамъ *Ивановъ* Панкрат. Дмитр., прот. Пѣмецкая ул., соб. д. Учитель русскаго яз. и ариметики фельдшерскихъ учениковъ *Попудренко* Илья Ильичъ, ч. в. Пѣмецкая ул., д. Ланге № 1. Врачъ для студентовъ *Марчевскій* Ник. Евген., к. сов. Сумская ул., д. Сухомлинова. И. о. консерватора при зоологическомъ кабинетѣ *Каменскій* Серг. Ник., канд. ест. наукъ. Чеботарская ул., д. Алферовыхъ № 23.

Харьковская первая мужская Гимназія.

[(Старо-Московская ул., д. № 2).

Директоръ (клас. настав. VIII кл.) *Знаменскій* Мих. Петр. с. с. Въ зданіи гимназіи. Инспекторъ (клас. настав. VII кл.) *Стефановъ* Ал-сѣй Григ. с. с. Въ зданіи гимназіи. Законоучитель *Солнцевъ* Пав. Ал-андр. прот. Дворянская наб., д. Герценвичъ № 5. Преподаватели: Русскаго яз. и словесности: (клас. наст. I кл.) *Линда* Мих. Дм. с. с. Конторская ул., д. Полянскаго № 16. *Чекановъ* Никол. Ал-андр. к. сов. Старо-Московская ул., д. Чекановой № 52. Древнихъ яз. *Шероцкій* Андр. Ив. с. с. Мало-Гончаровская ул., соб. д. № 3. Древнихъ яз. (клас. наст.

VI кл., воспитат. пансіона) *Клопотовскій* Ал-андр. Авг. с. с. Тарановская ул., Воронежскій пер., соб. д. Древнихъ яз. (клас. наст. II кл., библиот. гимн.) *Масловъ* Мих. Ал-сѣв. сост. въ VIII кл. Нетеченская ул., д. № 7. Древнихъ яз. (клас. наст. III кл.) *Мельниковъ* Никита Ив. в. с. Мало-Гончаровская ул., д. Шероцкихъ № 3. Математики и физики (клас. наст. VI кл.) *Грузинцевъ* Ал-сѣй Петр. с. с. Михайловская пл., д. Покровскаго № 8. Математики *Шейдтъ* Иппол. Конст. с. с. Нѣмецкая ул., д. Дистерло № 8. Математики *Клюшниковъ* Ал-андр. Андр. сост. въ VIII кл. Старо-Москов. ул., д. Кочетовой № 68. Исторіи и географіи (клас. наст. V кл., секр. педаг. сов.) *Сосняковъ* Викт. Адриан. к. сов. Дворянская ул., д. Бискупскаго. Французскаго яз. *Аксеновъ* Митр. Сем. с. с. Николаевская пл., д. Куликова № 29. Нѣмецкаго яз. *Дидрихсонъ* Карлъ Вас. с. с. Куликовская ул., соб. д. № 15. И. д. учителя чистописанія, черченія и рисованія *Герасименко* Пав. Герас. к. сов. Старо-Московская ул., д. Макаровой № 23. И. д. воспитателя пансіона *Наслѣдышевъ* Никол. Вас. сост. въ VIII кл. Николаевская пл., д. Лаврова. И. д. воспитателя пансіона *Шандори* Пет. Степ. иностр. Бѣгородская ул., д. Карташевскаго № 8. Учители: Гимнастики *Штанковъ* Вас. Конст. поруч. Б. Павасовская ул., д. соб. № 66. Пѣнія *Туровъ-ровъ* Ив. Мих. Большая Москалевская, д. № 24. Музыки *Соколенко* Конст. Мих. Подгорная ул., д. № 2. Танцевъ *Менабени* Конст. Эмилиев. иностр. Екатеринославская ул., д. Надерниной. Помощники клас. наст. *Сушкевичъ* Мих. Ив. н. с. Михайловская пл., д. Трояновскихъ № 18. *Багровъ* Алекс. Ив. к. а. Царицынская ул., д. Половой № 54. Врачъ гимназій *Стефановичъ-Севастьяновичъ* Мих. Мих. д. с. с. Старо-Московская ул., д. соб. № 22. Письмоводитель и бухгалтеръ *Карташевскій* Яковъ Сем. т. с. Бѣгородская ул., соб. д. № 8. Экономъ пансіона *Нагибинъ* Вас. Ник. мѣщ. Въ зданіи гимназій.

Харьковская вторая мужская Гимназія.

(Благовѣщенская пл., д. № 2).

Директоръ гимназій *Одарченко* Ник. Филип. д. с. с. Чеботарская ул., д. Ламехова № 42. Инспекторъ гимназій *Гоуштыцкій* Ив. Осип. с. с. Въ зданіи гимназій. Законоучитель, оный же священнослужитель при церкви гимназій *Введенскій* Георг. Ив. сваш. Дѣвичья ул., д. Дмитриева № 8. Заслуж. преподаватель древн. языковъ *Левандовскій* Африк. Гавр. с. с. Конторская ул., д. Велинскаго № 8. Преподаватели: древн. язык. *Рудневъ* Ник. Ал-андр. с. с. Дмитриевская ул., д. Рудневой № 30. *Дербушевъ* Влад. Ст. с. с. Мѣщанская ул., д. Дербушевой № 3. Русск. яз. *Лезинъ* Вас. Андр. сост. въ VIII кл. Нѣмецкая ул., д. № 20. Русск. яз. (воспитатель при пансіонѣ) *Харцѣевъ* Вас. Ив. (въ VIII кл.). Лопанскій пер., д. Илларионова № 5. Математики (воспитатель при пансіонѣ) *Синяковъ* Герм. Аф. с. с. Епархіальная ул., д. Грозберга № 21. *Штукаревъ* Ив. Дм. с. с. Михайловскій пер., д. Сѣдикова № 13. Французскаго яз. (вакансія). Нѣмецкаго языка *Краевскій* Брон. Андр. (въ VIII кл.). Франковская ул., д. Франковскаго № 3. Исторіи и географіи *Ордынскій* Ал-андръ Вас. (въ VIII кл.). Гончаровскій бульваръ, д. № 13. Воспитатель при пансіонѣ *Шушкинъ* Мих. Ив. двор. Старо-Московская ул., д. Диканскаго № 87. Учители: пѣнія по найму, (помощ. клас. наставниковъ) *Ефимовичъ* Пав. Леонт. н. с. Скрыпницкая ул., д. Кравцова № 9. Гимнастики по найму *Ивановъ* Вас. Лук. шт.-кап. Нетеченская ул., д. Некрасовой. Чистописанія и рисованія *Виетечко* Альфр. Алонз. иностран. Подгорная ул., д. насл. Лабинскихъ № 14. Помощники клас. настав.: *Бѣлогорскій* Петръ Ив. н. с. Холодная гора, Рудаковскій пер., д. № 15. *Соколовъ* Влад.

Алек. (въ X кл.). Ващенко́вскій пер., д. Кондакова № 26. Врачъ при гимназiи *Кравцовъ* Петр. Ив. н. с. Скрипницкая ул., соб. д. № 9. И. д. писмоводителя и бухгалтера *Константиновъ* Ал-ириъ Ив. н. ч. Васильевскій въездъ, д. общ. грамотн. № 2. И. д. эконома при пансіонѣ гимназiи *Синяшинъ* Евг. Петр. двор. Въ зд. гимназiи.

Харьковская 3-я Гимназія.

(Бокоскинская ул., д. № 5—7).

Директоръ *Стефани* Ник. Мат. д. с. с. Въ зд. гимназiи. Исп. об. инспектора *Успенскій* Леон. Ив. с. с. Въ зд. гимназiи. Законоучитель *Филевскій* Ив. Ив. свящ. Лопанскій пер., д. Глущенко № 5. Учители: Русскаго яз. *Гутниковъ* Дм. Вас. с. с. Скрипницкая ул., д. Файста № 3. *Феневъ* Стеф. Евгр. н. с. Донецъ-Захаржевская ул., д. № 3. Древнихъ яз. *Шейль* Ант. Вячесл. с. с. Мѣщанская ул., д. № 7. *Межлаукъ* Ив. Март. н. с. Подгорная ул., д. Пенскаго № 6. Математики *Маевскій* Андр. Вас. с. с. Чернышевская ул., д. Пороховникова № 31. Математики и физики *Воиновъ* Алекс. Дан. к. с. Ключковская ул., д. Павловскаго № 45. Исторiи и географiи *Дубляя* Ник. Мих. к. с. Епархіальная ул., соб. д. № 5. Французскаго яз. *Лаврентьевъ* Алекс. Мих. н. ч. Екатеринослав. ул., гостиница „Россiя“. Нѣмецкаго яз. *Юансенъ* Гервасій Андр. н. ч. Песчанская ул., д. № 13. Чистописанія и рисованія *Дмитріевъ* Ал-сѣй Дмт. с. с. Николаевская площ., д. Васильева № 25. Гимнастики *Добровольскій* Ал-сѣй Мих. шт. кан. Большая Повасовка, д. № 10. Пѣнія (помощникъ классн. наставн.) *Базій* Авр. Макс. н. ч. Нѣмецкая ул., д. Келлеръ № 11. Помощники классныхъ наставниковъ *Гончаровъ* Прокоф. Мат. н. с. Въ зд. гимназiи. *Макаровскій* Никан. Мих. н. с. Семинарская ул., соб. д. № 6. Писмоводитель (помощникъ классн. настав.) *Бѣльскій* Ник. Ив. к. а. Въ зд. гимназiи. Врачъ *Вышинскій* Левъ Мих. к. с. Конторская ул., соб. д. № 6.

Харьковское Реальное Училище.

(Старо-Московская ул., д. № 15).

Директоръ *Шиховъ* Вас. Вас. д. с. с. Въ зданiи училища. Исп. об. инспектора *Кректышевъ* Никол. Григ. с. с. Кошная ул., д. Щербаненко № 8. Законоучители: *Юшковъ* Ал-сѣй Мих. свящ. Зміевская ул., д. Настенко № 11. *Любарскій* Анд. Матв. свящ. Куликовская ул., соб. д. № 3. Учители: русскаго яз. *Шевченко* Никиф. Евтр. с. с. Сумская ул., д. № 15. *Скиндеръ* Инп. Инпол. с. с. Театральнiй пер., соб. д. № 15. Нѣмецк. яз. *Ульрихъ* Мих. Феод. сост. VIII кл. Искренская ул., Алексѣевскій пер., соб. д. № 41. *Крюгеръ* Эм. Людв. к. с. Искренская ул., соб. д. № 36. *Еремьевъ* Никол. Никол. т. с. Чернышевская ул., д. № 11. Француз. яз. *Лефевръ* Боинф. Ромуал. в. с. Мироносицкая ул., д. № 49. *Озле* Францъ Данил. с. с. Вознесенскій пер., д. Шкафа № 6. Математики: *Проскуриниковъ* Никол. Вас. с. с. Зміевская ул., соб. д. № 42. *Анитовъ* Алексан. Пет. с. с. Сергіевская ул., соб. д. № 3. *Флоровъ* Петръ Степ. в. а. Никитинскій пер., д. Ивановской № 6. Физики *Кутневичъ* Дм. Анд. (VIII кл.). Конторская ул., д. № 80. Естественной ист. *Запорожцевъ* Серг. Корн. т. с. Сумская ул., д. Лысенкова № 5. Коммерческихъ наукъ *Ананьинъ* Пав. Ив. с. с. Старо-Московская ул., д. Томашевскаго № 91. Исторiи и географiи *Левитскій* Афон. Иван. к. с. Въ зд. Харьков. 2-й женск. гимназiи. Рисованія *Безперчій* Дм. Иван. с. с. Садовая ул., д. № 14. *Фрикентейнъ* Юлій Эмил. н. с. Гостин. „Славянскій Базаръ“. Чистописанія *Герасименко* Пав. Петр. к. с. Старо-Московская ул., д.

Макарова № 23. Учитель притот. класса *Власовскій* Никол. Мих. т. с. Нѣмецкая ул., д. Келера № 11. Гимнастики *Домонтовичъ* Ив. Пет. капит. Вознесенская ул., д. Лейбной. *Баньковскій* Юс. Гавр. поруч. Петинская ул., д. № 7. Пѣнія *Панфиловъ* Ив. Серг. в. р. Михайловскій пер., д. № 15. Танцевъ *Николаевъ* Серг. Ник. Воскресенская пл., д. № 2. Музыки *Катанскій* Вас. Осип. Маринская ул., д. Головина. Помощники классн. настав. *Фабержъ* Фед. Иван. н. с. Аптекарскій пер., № 4. *Федоровъ* Конст. Андр. т. с. Змиевская ул., соб. д. № 30. *Харакозъ* Григ. Дмитр. Дворянская ул., д. Коровина, № 3. *Демьяненко* Пав. Федор. к. а. Сирохинская ул., соб. д. № 24. *Анивицевъ* Конст. Ник. двор. Михайлов. уд., д. Шаповалова. Врачъ *Денисовъ* Мих. Андр. с. с. Николаевская ул., д. № 10. И. д. Письмоводителя *Ивановскій* Никол. Никол. двор. Никитинскій пер., соб. д. № 6.

Харьковская шестиклассная Прогимназія.

(Маринская ул., соб. д. № 14-а).

Директоръ *Максимовичъ* Филимонъ Конст. с. с. Маринская ул., д. № 14. Законоучители: *Лашенковъ* Ник. Алек. прот. Троицкій пер., д. № 5. *Любарскій* Ник. Ник. свящ. Мироносицкая площ., д. Мирон. церкви. Преподаватели: Русскаго яз. *Ивановъ* Влад. Мих. в. ас. Маринская ул., д. № 6. Древнихъ яз. *Гинкинъ* Пет. Аким. в. сов. Чернышовская ул., д. Цыгаревой. *Шостенко* Вас. Ив. н. с. Чеботарская ул., д. № 62. Математики *Постоевъ* Мих. Яв. н. с. Грековская ул., д. № 5. Исторіи и географіи *Гинце* Генр. Эдуард. с. с. Мироносицкая ул., д. Покровской. Французскаго яз. *Шмитъ* Ив. Ив. сост. въ VIII кл. Епархіальная ул., д. № 25. Нѣмецкаго яз. *Шиллеръ* Вик. Вик. с. с. Нетечинская ул., д. № 10. Рисованія и чистописанія *Крюковъ* Пав. Карп. сост. въ VIII кл. Университетская ул., д. № 2, кв. № 9. Учит. приг. кл. *Чириковъ* Ив. Серг. в. ас. Кокошкинская ул., д. № 6. Помощн. клас. наст. *Рудъ* Гр. Ник. н. сов. Классическая ул., д. № 12. *Никитскій* Дм. Ник. сост. въ X кл. Бладбщенская ул., д. № 21. Учитель гимнастики *Ивановъ* Вас. Лук. шт-кап. Нетеченская ул., д. № 1. Врачъ *Филипсъ* Ал-дръ Юл. т. с. Ключовская ул., д. Павловскаго. Письмоводитель *Демяревъ* Дм. Вас. к. сепр. Маринская ул., д. № 10.

Харьковская Маринская женская Гимназія.

(Римарская ул.).

Предсѣдатель *Стефани* Ник. Мат. д. с. с. Кокошкинская ул., въ зд. 3-й муж. гимназіи. Законоучители: *Буткевичъ* Тим. Иван. прот. Кошній пер. соб. д. № 4. *Жебеневъ* Ник. Клем. свящ. Еленинская ул., д. мѣщанск. общест. № 35. Преподаватели: Педагогика *Страховъ* Ник. Ник. с. с. Въ зд. духов. семинаріи. Русскаго яз. *Феневъ* Ст. Евграф. н. сов. Донецъ-Захарьевская ул., д. Гладковыхъ № 3. *Гутниковъ* Дм. Вас. с. с. Скрышницкая ул., д. Файста № 3. Математики *Мавевскій* Алек. Вас. с. с. Чернышевская ул., д. Пороховникова № 31, кв. № 3. *Мощенко* Вас. Ник. въ VIII кл. Булгаковскій пер., д. № 3 Шведова. *Евдокимовъ* Ник. Ник. въ VIII кл. Нетечинская ул., соб. д. № 44. *Немолодышевъ* Степ. Арсенът. въ VIII кл. Въ зд. Техн. Института. Физики *Александровъ* Вяч. Влад. н. сов. Сумская ул., д. Александровой № 68. Естественной исторіи *Зальтскій* Конст. Лавр. в. сов. Ветеринарная ул., соб. д. № 31. Исторіи *Савва* Влад. Ив. в. а. Нѣмецкая ул., д. Заалова № 70. Исторіи и географіи *Бобинъ* Сер. Пав. въ VIII кл. Мѣщанская ул., д. Красновскаго № 16, кв. № 4. Франц. яз. *Лефевръ* Бониф. Ромуальд. к. сов. Мироносицкая ул., д. № 7. Нѣмец. яз. *Прмеръ* Герм.

Юльев. с. с. Костюринскій пер., д. Голевой. Рисованія *Дмитріевъ* Ал-ѣй Дм. в. сов. Уг. Николаевской пл. и Рымарской ул., д. Васильевой № 25. Пѣнія *Реймерсъ* Карль Пет. Сумская ул., д. Одель № 58. Преподавательницы: Русскаго яз. *Медвѣдева* Софія Алекс. Рымарская ул., д. Дидрихса № 6. Географія *Яковлева* Юлія Антон. Кокешкинская ул., д. Делла-Восъ № 13. Франц. яз. *Левандовская* Віра Афр. Конторская ул., д. № 8. Нѣмец. яз. *Грудзинская* Марія Алек. Рымарская ул., д. Ясинскаго № 3, кв. № 1. Чистописанія *Ганнотъ* Марія Ник. Рымарская ул., д. Левандовскаго № 15. Руководѣлія *Карлъ* Елена Мар. Клочковская ул., д. Шенеленка № 62, кв. № 5. Музыки *Яворская* Анна Ант. Скрыницкая ул., д. Лабинскаго № 5. Танцевъ *Широкова* Елена Ал-андр. Усовская ул., д. Погова № 3, кв. № 1. Приготовительнаго класса: *Понкратьева* Екат. Андр. Москалевская ул., соб. д. № 77. *Стефани* Марія Ник. Кокешкинская ул., въ зд. 3-й гимназій. Классныя надзирательницы: *Песоцкая* Марія Конст. Максимилянковская ул., соб. д. № 4. *Апарина* Елиз. Пет. Конторская ул., д. № 8. *Базарова* Марія Петр. Екатеринославская ул., д. Бѣляева № 15/38. *Залтская* Нат. Конст. Ветеринарная ул., д. Залтскаго № 31. *Пакина* Юлія Алексѣев. Подгорная ул., д. № 8. *Кислицычкова* Ал-андр. Дмитр. Примѣровская ул., соб. д. № 26. *Медвѣдева* Віра Ал-андр. Рымарская ул., д. Дидрихсъ № 6. *Ермолевская* Ольга Андр. Сумская ул., д. Климовой № 76. *Рачинская* Ольга Іосиф. Ковная ул., д. № 18. *Труханова* Любовь Вас. Нѣмецкая ул., д. № 3, кв. № 1. *Купріянова* Марія Ал-андр. Большая Понасовка, соб. д. № 12.

Попечительный Совѣтъ: Предсѣдатель *Гириманъ* Леон. Леон. д. с. с. Сорокинскій пер., соб. дом. Члены: *Стефани* Никол. Матв. д. с. с. Кокешкинская ул., въ зд. 3-й гимназій. *Медишъ* Юлія Петр. вѣд. ген.-м., нач. гим. Рымарская ул., въ зд. гимназій. *Харина* Алек. Гавр. Харинскій пер., соб. д. *Андреева* Екатер. Ив. Каплуновская ул., соб. д. № 11. *Щелкова* Прас. Ив. Черноглазовская ул., соб. д. *Щелковъ* Влад. Пет. к. ас. Черноглазовская ул., соб. д. *Егорьевъ* Ал-андр. Мих. к. ас. Екатеринославская ул., соб. д. № 10. *Акименко* Сем. Мих. Довець-Захаржевская ул., соб. д. № 4. Врачъ *Масалитиновъ* Ал-андр. Григ. к. ас. Рымарская ул., д. № 3, кв. № 14.

Харьковская 2-я[женская] Гимназія.

(Вознесенская площадь).

Попечительный совѣтъ: Предсѣдатель *Шимковъ* Авд. Петр. д. с. с. Конторская ул., д. № 41. Члены: *Стояновъ* Авд. Ник. д. с. с. В. Понасовк, соб. домъ. *Морошкинъ* Сер. Федор. чл. Суд. Пал. Михайловская площ., д. соб. *Егорьевъ* Ал-андръ Мих. в. а. Екатеринослав. ул., д. № 10. *Силкинъ* Ілья Федор., купецъ. Клочковская ул., д. № 16. *Гордѣва* Елиз. Дмитр. Старо-Кладбищенская ул., соб. д. *Грищенко* Анна Петр. Старо-Московская ул., д. № 8. Неуремные чл.: *Шиховъ* Вас. Васил. д. с. с. Въ здан. реальнаго учил. *Чернай* Ал-андръ Иван. Зданіе 2 жен. гимназій. Педагогическій совѣтъ: Предсѣдатель *Шиховъ* Вас. Васил., д. с. с. Зданіе реальн. училища. Начальница *Чернай* Алек. Иван. Зданіе 2 жен. гимназій. Законоучители: *Федоровскій* Алекс. Алекс., прот. Дѣвичья ул., д. № 6. *Юшковъ* Алексѣй Мих. свящ. Зміевская ул., д. Настенко № 11. Преподаватели педагогики: *Страховъ* Ник. Ник. с. с. Зданіе дух. семинаріи. Русскаго яз. *Халанскій* Мих. Георг. н. с. Епархіальная ул., д. № 12. *Каширенковъ* Раф. Іосиф. въ VIII кл. Сумская ул., д. № 17. Исторіи *Бузескулъ* Влад. Петр. проф. Унив. В. Понасовская ул., д. № 17. *Кузнецовъ* Григ. Ал-андр. въ VIII кл. Сумская ул., училище слѣбныхъ. Математики и физики *Веберъ* Алексѣй Федор., в. а. Сумская

ул., д. № 68. Естест. исторіи *Запорожцевъ* Серг. Корн., т. с. Сумская ул., д. Лыскова. Географіи и космографіи *Сикора* Іосифъ Іосиф. въ VIII кл. Буликовская ул., д. № 2. Преподавательницы: Русскаго яз. *Верховская* Алек. Мих. Неченская ул., д. № 7. *Рославлева* Вал. Вас., Рымарская ул., д. № 4. Арифметики *Финогенова* Елена Ник. Мѣщанская ул., д. № 18. *Мощенкова* Елена Ник. Булгаковский пер., д. № 3. Географіи *Иванова* Алек. Дмитр. Чернышевская ул., д. № 7. *Корякина* Елиз. Аппол. Ветеринарная ул., д. № 7. Исторіи *Курносова* Марія Мих. Уголь Ключковской и Классической ул., д. № ⁹/₁₆. Нѣмецк. яз. *Винклеръ* Дарья Мих. Екатеринослав. ул., д. № 10. *Завьялова* Анна Мих. Подгорная ул., д. № 7. Франц. яз. *Энгельгардтъ* Вѣра Алекс. Мирносноцкая ул., д. № 3. *Львова* Екат. Влад. Рымарская ул., д. № 4. Рисованія *Миллеръ* Нат. Алекс. Михайловская пл., д. № 10. Чистописанія *Шитковская* Марія Ильин. Садовая ул., д. № 14. Руководія *Серебрянникова* Юлія Вас. Сумская ул., д. № 7. Учительница пригот. класса *Георизонъ* Лидія Конст. Старо-Московская ул., д. № 35. Учитель пѣнія *Дочевскій* Серг. Иван. Сорокинский пер., д. № 9. Танцевъ *Николаевъ* Серг. Ник. Воскресенская пл., д. № 2. Учительницы музыки: *Кедрова* Цесл. Ант. Театральная пл., д. № 1. *Эйландтъ* Ольга Дидр. Журавлевская ул., соб. д. Классныя надзирательницы: *Грудзинская* От. Ал-андр. Рымарская ул., д. № 3. *Вознесенская* Марія Фед. Зданіе Технол. Инстит. *Дидрихсонъ* Мар. Адольфов. Михайловская пл., д. № 10. *Гукова* Агл. Иван. Зміевская ул., д. № 8. *Гукова* Ант. Иван. Тамъ-же. *Соколовская* Ольга Никол. Михайловская пл., д. № 3. *Клыкова* Варв. Иван. Харьковская набер., д. № 3. *Цыпина* Марія Андр. Вознесенская ул., д. № 4. *Москова* Нина Алекс. Большая Панасовка, д. № 14. *Влезкова* Евг. Вас. Домъ Государств. Банка. *Турбаба* Алек. Петр. Зданіе Технолог. Инстит. *Сухомлинова* Евфр. Павл. Скрипницкій пер., д. № 3. *Ковалевская* Мар. Плат. Дмитриевская ул., соб. д. *Дипинская* Ольга Петр. Вознесенская пл., д. № 17. Врачъ *Денисовъ* Мих. Адр. с. с. Николаевская ул., д. № 10. Дѣлопроизводитель *Левитскій* Афан. Иван. к. с. Зданіе 2 й Харьковской женской гимназій.

Харьковская Вознесенская женская Гимназія.

(Кокешкинская ул., д. № 2).

Предсѣдатель педагогическаго совѣта *Стефани* Ник. Матв. д. с. с. Кокешкинская ул. Въ зд. 3-й муж. гимназій. Начальница гимназій *Мейнеръ* Каролина Ив. вл. куп. Кокешкинская ул., д. № 2. Законоучители: прав. исп. *Крушедольскій* Ив. Мих. свщ. Ветеринарная ул., соб. д. № 28. Лютер. исп. *Бергъ* Эмилій Карл. настоятель Кокешкинская ул., д. № 2. Преподаватель Закона Божія лютеранскаго исповѣданія и географіи *Гильдебрантъ* Даниль Вас. иностр. под. Кокешкинская ул., д. № 2. Учители: русск. яз. и словесности *Новицкій* Ст. Ал-андр. (въ VIII кл.). Грековская ул., д. № 12. Рус. яз. *Онуфренко* Мих. Фед. тит. с. Журавлевская ул., д. № 101. Нѣмецк. яз. *Бергъ* Руд. Карл. к. сов. Нѣмецк. ул., д. № 53. Учительницы: нѣм. яз. и клас. надзират. *Гроссетъ* Матильда Ив. дом. учит. Мѣщанская ул., д. № 6. Нѣм. яз. *Дегтинская* Эмма Карл. дом. наст. Мирносноцкая ул., д. № 54. Учители: математ. и физики *Воиновъ* Ал-андръ Даниль к. сов. Ключковская ул., д. Павловскаго. Математ. и чистописанія *Леше* Людвигъ Осип. к. а. Епархіальная ул., д. Локозерь № 6. Географіи и исторіи *Ястремскій* Вас. Ив. тит. с. Воскресенская ул., д. № 4. Исторіи *Бобинъ* Сер. Пав. (въ VIII кл.). Мѣщанская ул., № 16. Естественной исторіи *Залтскій* Конст. Лавр. в. с. Ветеринарная ул., соб. д. Педагогики *Феневъ* Стеф. Евгр. п. с. Донецъ-Захоржевская ул., д. № 3. Уч-ца руководія *Бергъ* Эмилія Кар. нач. учит. Нѣ-

мецкая ул., д. № 53. Учитель франц. яз. *Озле Францъ Данил.* к. с. Вознесенскій пер., д. № 6. Уч-ца франц. яз. *Бренфо Анна* Леонт. дом. учит. Рымарская ул., д. № 4. Учитель рисованія *Великановъ Вас. Ив.* (въ VIII кл.). Даниловка, д. Сосѣдкина. Преподават. гимнастики и танцевъ *Миклашевская Марія* Ник. дом. учит. Сумская ул., зд. Института благородныхъ дѣвицъ. Учительницы приготовительнаго класса: рус. яз., арифметики и чистописанія *Леше Елена* Андр. дом. наст. Епархіальная ул., д. Локачеръ № 6. Нѣм. и франц. яз. *Гагенторъ Эльвина* Влад. дом. наст. Нѣмецкая ул., д. № 26. Классныя надзирательницы: *Зуземиль* Лидія Карл. дом. наст. Садово-Куликовская ул., д. № 18. *Стефани* Марія Ник. дом. наст. Кокешкинская ул., въ зд. 3-й мужской гимназій. Учитель пѣнія *Реймерсъ Карлъ* Петр. Сумская ул., д. Одель. Попечительный совѣтъ: Предсѣдатель совѣта *Шейрманъ Ал-дръ* Вас. врачъ. Нѣмецкая ул., соб. д. Члены: *Стефани* Ник. Матв. д. с. с. Кокешкинская ул., д. 3-й мужской гимназій. *Мейнеръ* Каролина Ив. вд. куп. Кокешкинская ул., д. № 2. *Бергъ* Эмилій Карл. наст. Кокешкинская ул., д. № 2. *Шульцъ* Георг. Феод. док. клас. филологій. Чернышевская ул., соб. д. *Гилдебрандтъ* Дан. Вас. ин. под. Кокешкинская ул., д. № 2. *Гельферихъ* Максимил. Максимил. куп. Московская ул., соб. д. *Тренке* Карлъ Август. фабрик. Черноглазовская ул., соб. д. *Пильстремъ* Андр. Андр. фабрик. Конторская ул., соб. д. Дѣлопроизводитель *Леше* Людвигъ Осн. к. а. Садово-Куликовская ул., д. № 3. Врачъ при гимназій *Хавкинъ* Борисъ Влад. т. с. Нѣмецкая ул., д. №. 2.

Харьковская женская гимназія Д. Д. Оболенской съ приготовительнымъ, VIII-мъ дополнительнымъ классомъ и пансіономъ.

(Нѣмецкая ул., д. № 32).

Начальница *Борщъ* Марія Діевна дом. учит. Въ помѣщеніи гимназій. Предсѣдатель Педагогическаго совѣта *Одарченко* Ник. Филли. д. с. с. Чеботарская ул., д. Ламѣхова № 42. Законоучители: *Любицкій* Стеф. Петр. прот. Кацарская ул., д. Куницина. *Тимофеевъ* Пав. Петр. прот. Конторскій пер., соб. д. Преподаватели русскаго языка и словесности *Рѣдинъ* Егоръ Кузм. сост. въ VII кл. Старо-Московская ул., д. Шереметьевскихъ № 3. *Протопоповъ* Ник. Серг. к. с. Въ здан. дух. семинаріи. *Савиновъ* Мих. Петр. сост. въ VIII кл. Михайловская пл., д. № 32. Математики и физики: *Штукаревъ* Иванъ Дмитр. с. с. Михайловскій пер., д. № 13. *Раевскій* Иванъ Павл. сост. въ VIII кл. Въ здан. технологическ. института. *Потебня* Ал-дръ Ал-дровичъ сост. въ VIII кл. Подгорная ул., д. № 4. Географіи *Пономаревъ* Степ. Никол. с. с. Въ здан. дух. семинаріи. Географіи и Естественной исторіи *Федоровскій* Ник. Ал-дровичъ в. ч. Дѣвичья ул., д. Федоровскаго. Исторіи *Савва* Влад. Ив. сост. VIII кл. Нѣмецкая ул., д. Заалова № 68. Чистописанія и рисованія *Вшечка* Альфредъ Алонзовичъ своб. худ. Дѣвичья ул., д. № 4. Учитель приготовительнаго класса *Власовскій* Никол. Мих. т. с. Нѣмецкая ул., д. Беллеръ № 11. Руководѣнія и кройки *Бонкъ* Екат. ввост. Конторская ул., д. Петрова № 7. Французскаго яз. *Озле* Францъ Данил. к. сов. Вознесенская ул., д. Вендтъ. Нѣмецкаго яз.: *Дидрихсонъ* Карлъ Вас. с. с. Куликовская ул., соб. д. *Иогананъ* Гервасій Андр. п. ч. Троицкій пер. Англійскаго *Пономарева* Варв. Діевна учит. Нѣмецкая ул., д. Оболенскаго № 32. Музыки и пѣнія: *Голли* Юс. Адальберт. капельм. Театральная пл., д. Куницина. *Иранекъ* Алонъ Петр. капельм. Театральная пл., д. Куницина. *Вернеръ* Леопольдъ Леопольд. своб. худож. Дѣвичья ул., д. Лобинскаго № 4. Танцевъ *Николаевъ* арт. Воскресенская пл., д. № 2. Классныя надзирательницы: *Пономарева* Варв.

Діевна, *Гоша* Марія Густав., *Морло* Марія Георг., *Бельзеръ* Тереза Вас., *Грингофъ* Лидія Авг., *Клемпау* Люція, *Фесенко* Анна Вас. Всѣ въ зд. гимназій.

Харьковская женская прогимназія Е. Н. Драшковой.

(Сумская ул., д. Школяренко).

Председатель педагогическаго совѣта *Знаменскій* Мих. Пет. с. с. Старо-Московская ул., въ зданіи первой гимназій. Начальница гимназій *Драшковая* Екатер. Ник. Сумская ул., д. Школяренко, въ зданіи гимназій. Законоучит. православнаго исповѣданія: *Любицкій* Стеф. Петр. Капарская ул., д. № 34. Законоучит. православнаго исповѣданія *Григоровичъ* Пав. Леонтьев. сваш. Въ домѣ Мирносицкой церкви. Римско-католическій испов. *Тарашикевичъ* Владис. Бенедикт. ксевзъ. Кокоскинская ул., д. Католической церкви. Лютеранскаго испов. *Бергъ* Эмилин Карл. пасторъ. Кокоскинская ул., д. Лютеранской церкви. Преподават. педагогики *Булаковъ* Серг. Вас. к. с. Холодная гора, въ зданіи духовной семни. Русскаго языка *Чекановъ* Ник. Ал. к. сов. Старо-Московская ул., соб. д. № 50. Русскаго яз. (врем. н. д.) *Савиновъ* Мих. Петр. н. ч. Михайловская пл., д. Закровской № 12. Преподав. математики *Синяковъ* Германъ Аѳонасьев. с. с. Епархіальная ул., д. Грозбергъ № 21. Математики *Бородаевскій* Евг. Вас. н. ч. Подгорная ул., д. № 14. Географін *Верховскій* Павелъ Мих. к. сов. Нѣмецкая ул., въ зданіи коммерческаго училища. Географін и секретарь педагогич. совѣта *Рудъ* Григ. Ник. н. сов. Классическій пер., д. Брейшъ № 12. Преподав. исторіи *Данинъ* Валент. Вас. к. сов. Сумская ул., д. Бочарова № 25. Препод. исторіи *Трифилевъ* Евген. Парѣенъев. н. ч. Николаевская пл., д. № 25. Учительница исторіи *Медвѣдева* Вѣра Алекс. Рымарская ул., д. Дидрихсъ № 6. Преподават. естественной исторіи *Александровъ* Вяч. Владимір. н. с. Сумская ул., соб. д. № 68. Пр. физики *Линицкій* Ив. Дмитр. с. с. Епархіальная ул., соб. д. № 10. Преподават. чистописанія и рисованія *Дмитріевъ* Алексѣй Дмитр. к. сов. Николаевская пл., д. № 25. Учительница руководствія *Кунце* Эрна Карловна. Чернышевская ул., д. № 30. Преподаватель нѣмецкаго яз. *Бергъ* Рудольфъ Карл. к. сов. Нѣмецкая ул., д. № 53. Учительницы: нѣмецкаго яз. *Гентцельтъ* Антонива Роберт. Рыбная ул., д. Ковалева № 26. Французскаго яз. *Девьерсъ* Анна Франц. Чернышевская ул., д. Навоходскаго № 26. Франц. яз. *Островская* Юлія Серг. Мирносицкая ул., д. № 29. Гимнастики *Миклашевская* Марія Никол. Сумская, въ зданіи института благород. дѣвиць. Учителя: тавцевъ *Менабени* Ковстан. Эмилиев. италянско-под. Екатеринославская ул., д. Гутьяръ № 28. Цѣвія *Реймерсъ* Карлъ Петр. н. гр. Сумская ул., д. Одель № 58. Музыки: *Коссъ* Юсифъ Юсиф. австрійскій под. Рымарская ул., д. № 28. *Фай* Адольфъ Генрих. прусскій под. Николаевская площ., д. Васильева № 25. Учительницы-музыки: *Галицкая* Марія Адам. Садово-Куликовская ул., д. Пономарева № 3. *Гильдебрандтъ* Ал-ндра Ѳедор. Сердюковский пер., д. № 2. *Радлинская* Жозефина Львов. Мѣщанская ул., д. Помсты № 6. Надзирательницы: *Коленъ* Марія Юсиф. *Мизери* Юлія Яковл. Обѣ въ здан. гимназій. *Данинская* Евгевія Мечислав. Харинскій пер., д. Хариной № 1. (Учит. пригот. класса) *Школяренко* Аѳанасія Семеновна. Вознесенская площ., домъ Сукачева. *Гальфтеръ* Лидія Ковстант. Сумская ул., д. Лысенкова кв. № 15. *Аманъ* Екатерина Карл. Въ зданіи гимназій. (Испр. должн.) *Эйландтъ* Марія Дидрих. Журавлевская ул., соб. д. № 59. (Испр. должн.) *Нечаева* Анна Мих. Рыбная ул., д. Батсагуль № 30. Врачъ *Рубинскій* Вас. Ал-вдр. с. с. Сумская ул., д. Борткевича № 28. Попечительный совѣтъ: Попечительница *Харина* Ал-ндра Гавр., Харинскій пер., соб. д. № 3. Члены Попечительнаго совѣта: *Жаворонковъ* Ник. Григ. д. с.

с. Чернышевская ул., д. Дударевой. *Щелковъ* Влад. Петр. к. а. Черноглазозская ул., соб. д. *Лезель* Оед. Франц. к. а. Нѣмецкая ул., соб. д. *Школяренко* Ефимъ Данил. куп. Сумская ул., соб. д. № 14.

Женская гимназія Н. Я. Грегорцевичъ съ пансіономъ.

(Вознесенская ул., д. № 3).

Предсѣдатель педагог. и непрем. членъ попеч. совѣт. *Максимовичъ* Фил. Конст. д. с. с. Москалевка, зданіе прогимназіи. Начальница гимназіи *Домонтовичъ* Вик. Мих. жена кап. Вознесенская ул., д. Невіандта № 3. Члены поп. сов.: *Кирпичевъ* Викт. Льв. д. с. с. Въ зданіи технолог. института. *Стефановичъ-Севастьяновичъ* Мих. Мих. д. с. с. Старо-Московск. ул., д. № 22. *Велитченко* Ив. Кирил. п. и. гр. Рыбная ул., соб. д. Законоучители: *Любицкий* Стеф. Петр. прот. Кацарская ул., д. № 30. *Ивановъ* Панкр. Дмит. прот. Нѣмецкая ул., соб. д. Преподаватели русск. яз. и слов.: *Линда* Мих. Дм к. с. Конторская ул., д. № 16 кв. № 10. *Ивановъ* Влад. Мих. к. а. Марьинская ул., д. Голева. *Ильяшева* Варв. Ник. д. наст. Екатерининская ул., д. № 32. Математики: *Постоевъ* Мих. Яковл. н. с. Ярославская ул., д. Магазилика. *Ильяшева* Бар. Ник. дом. наст. Екатеринославская ул., д. № 32. Физики *Сикора* Юс. Юс. Буликовская ул., д. № 2, кв. № 5. Географин: *Пономаревъ* Степ. Ник. с. с. Въ зд. духовн. сем. *Покровская* Елена Ник. д. уч. Екатеринославская ул., д. № 32. Историн: *Гинце* Георг. Эдуардов. с. с. Мировосицкая ул., д. № 8. *Корниченко* Юс. Клавд. Въ зд. дух. сем. Естеств. Историн. *Бьлоусовъ* Ник. Оед. Дѣвичья ул., д. № 8. Французск. яз. *Шмитъ* Ив. Ив. Епархіальная ул., д. № 25. *Моро* Мар. Петр. д. у. Въ зданіи гимназіи. Нѣмецк. языка: *Шиллеръ* Вик. Вик. с. с. Почтовый пер., д. № 13. *Тиръ* Зин. Эраст. д. н. Михайловская площ. д. № 8. Учительница приг. класса *Попова* Ант. Григ. д. н. Въ зданіи гимназіи. Руководѣлія. *Душкина* Ольга Богд. Капзуновская пер. д. № 18. Учители: Чистописанія *Поповъ* Влад. Андр. Сумская ул., д. № 34. Рисованія *Крюковъ* Павл. Карп. худ. Университетская ул., д. № 2—4. Пѣнія *Курченко* Ив. Ал-стѣв. Пески, соб. д. Танцевъ *Николаевъ* Сер. Ник. Воскресенская площ., д. № 2. Музыки: *Кюхъ* Альб. Богд. Капзуновскій пер., д. № 18. *Чеботарева* Алекс. Яковл. Бурсацкій пер., д. № 8. Классныя надзирательницы. *Попова* Ант. Григ. д. н. *Моро* Мар. Петр. д. уч. *Гейприхъ* Жоз. Франц. Всѣ въ зданіи гимназіи. *Цепринская-Цекаво* Ан. Владим. *Дидрихсонъ* Ел. Адольф. Харинскій пер., д. Харива. *Любовицкая* Мар. От. Харьковская набер., д. № 2.

Харьковская женская четырехклассная Прогимназія Л. М. Черняковской съ пригготовительнымъ классомъ и пансіономъ.

(Уголь Армянскаго и Костюринскаго пер.).

Попечительный совѣтъ: Предсѣдательница *Черняковская* Людм. Мих. жена надв. сов. Въ помѣщеніи прогим. Членъ Попеч. Сов. *Успенскій* Леон. Иван. с. с. Въ зд. 3-й мужск. гимназіи. Члены: *Святополкъ Мирскій* Петр. Дмитр. князь *Павловъ* Тим. Сем. протоіер. Сумская ул., соб. д. *Кравцовъ* Петр. Ив. врач. Скрыпницк. ул., соб. д. *Кульшинъ* Тим. Степ. вун. Маринск. ул., соб. д. Педагогическій совѣтъ: Предсѣдатель педагогич. сов. *Успенскій* Леон. Ив. с. с. Въ зд. 3-й мужск. гимн. Начальница прогимназіи *Черняковская* Людм. Мих. жена н. с. Въ помѣщ. прогимназіи. Законоучитель *Бенггеленскій* Ник. Вас. прот. Старо-Московская ул., д. Филиппева, № 33. Учители: Рус. яз. *Лашенко* Влад.

Сем. с. с. Чернышевская ул. д. № 54. *Кокоревъ* Мих. Андр. канд. Кіев. дух. акад. Мироносицкая ул., д. № 26. Исторіи и географіи *Маяцкая* Мар. Степ. дом. уч. Монастырская ул., № 3. Естеств. исторіи и географіи *Федоровскій* Ник. Алекс. канд. Харьк. Унив. Вознесенская пл., д. Кавалева, № 12. Арифметики *Имшенецкая* Мар. Мих. дом. уч. Подгорная ул., д. № 14. Франц. яз. *Жмайлова* Соф. Осип. дом. уч. Нетеченская ул., д. № 53. Нѣмецк. яз. *Бергъ* Мар. Эмил. дом. уч. Кокоскинская ул., д. Лютеранской церкви. Чистописанія *Вунизъ* Елев. Ник. начальн. уч. Рукодѣлія *Шияновская* Танс. Алекс. дом. обр. Въ помѣщ. прогимн. Пѣнія *Курченко* Ив. Ал-др. конч. курс. муз. уч. Пески, Ивановск. ул., д. Трунова, № 3. Танцевъ *Николаевъ* Серг. Ник. арт. Моск. Импер. театр. Воскресенская пл., № 2. Музыки *Московая* Елиз. Григ. Врачъ *Кравцовъ* Петр. Ив. дѣварь Сербиницкая ул., соб. д.

Харьковское Коммерческое Училище Императора Александра III.

(Нѣмецкая ул., д. № 81)

Почетный совѣтъ: Предсѣдатель *Орловъ* Ник. Вас. купецъ. Рыбная ул., соб. д. № 28 и 29. Товарищъ предсѣдателя *Михайловъ* Ник. Мих. куп. Екатеринославская ул., д. Кузина и Михайлова № 3. Члены совѣта: *Кульшинъ* Тим. Степ. куп. Столярный пер., соб. д. № 5. (казначей) *Велитченко* Ив. Кир. поч. поч. гр. Воскресенская пл., соб. д. № 12. *Силинъ* Ильѣ Фед. куп. Уголь Ключковской ул. и Классическаго пер., соб. д. № 18. *Жмудскій* Анд. Яков. Чеботарская ул., соб. д. Директоръ училища *Виноградовъ* Ив. Ал-сѣв. с. с. Въ здан. училища. Секретарь совѣта *Верховскій* Пав. Мих. к. с. Въ здан. училища. Педагогическій персоналъ: Законоучитель *Филевскій* Ив. Ив. свѣщ. Лопатинскій пер., д. Глушенко № 5. Преподаватели: русскаго языка: *Ветуховъ* Ал-сѣй Вас. сост. въ VIII кл. Мордвиновскій пер. д. Ветухова № 23. *Линда* Мих. Дм. с. с. Конторская ул., д. Полянскаго № 16. Нѣмецкаго языка *Ирмеръ* Герм. Юл. с. с. Костюринскій пер., д. Голева № 5. (Воспитатель) *Ирмеръ* От. Юл. н. ч. Нѣмецкая ул., д. Дубровина № 59. Французскаго яз. (воспитатель) *Петерманъ* Бар. Вирг. н. ч. Нѣмецкая ул., д. Самойловича № 36. *Шмитъ* Ив. Ив. сост. VIII кл. Епархіальная ул., д. Фигуровскаго № 25. Математики *Дракинъ* Ник. Ник. н. с. Чернышевская ул., д. Гостердорфа № 35. Арифметики *Мощенко* Вас. Ник. сост. въ VIII кл. Булаковскій пер., д. Шведова № 3. Исторіи и географіи (воспитатель, секретарь педагог. комитета и педагогическаго совѣта и библіотекаръ) *Верховскій* Пав. Мих. к. с. Въ здан. училища. Естественной исторіи и физики *Александровъ* Вяч. Влад. н. с. Сумская ул., д. Александровой № 68. Рисованія черченія *Шторхъ* Георг. Мих. въ VIII кл. Ветеринарная ул., д. Чапыгина № 19. Чистописанія *Завистовскій* Левъ Конст. н. ч. Классическій пер., д. Шенеленка № 10. Пѣнія *Туровъ* Ив. Мих. н. ч. Бол.-Москалевская ул., д. Болдиной № 24. Гимнастики *Баньковскій* Іос. Гавр. пор. Петинская ул., д. Вишневецкой № 7. Танцевъ *Менабени* Констант. Эмил. н. ч. Екатеринославская ул., д. Гутарь № 28. Врачъ училища *Колтакчи* Ив. Марк. докт. мед. Театральная пл., д. Рубинштейна № 4. Смотритель училища (экономъ при пансіонѣ) *Тарасенко* Влад. Мих. н. ч. Въ зданіи училища.

Харьковское уѣздное училище.

(Сумская ул., д. № 34).

Почетный смотритель училища *Лезель* Фед. Франц. н. с. Нѣмецкая ул., соб. домъ. Штатный смотритель (препод. рус. яз. съ ц.-славянскимъ) *Кузинъ* Мих.

Виктор. к. а. Николаевская ул., д. Ковалевой № 4. Законоучитель *Соколовскій* Ник. Ив. прот. Воскресенская ул., соб. д. Преподаватели: арифметики и геометріи *Бородавскій* Евг. Вас. сост. въ XII кл. Подгорная ул., д. Лабинскаго № 14. Исторіи, географіи и физіи *Попудренко* Илья Ильичъ г. с. Классическая ул., д. № 12. Чистописанія, черченія и рисованія *Даневскій* Деметій Осип. г. с. Куликовская ул., соб. д. Сверхштатные преподаватели: рус. яз. *Романика* Митроф. Андреев. сост. въ XII кл. Старо-Московск. ул., въ зданіи 3-го приходск. учил. Арифметики и геометріи *Лашенковъ* Порф. Ник. сост. въ XII кл. Воскресенская ул., д. № 15. Исторіи и географіи *Плохинскій* Мих. Мелентіев. к. с. Михайловская ул., соб. д. № 11. Черченія и рисованія *Дашкевичъ* Митроф. Иродіон. сост. въ XIV кл. Нѣмецкая ул., д. № 75. Военной гимнастики *Стрельниковъ* Арсен. Платон. пор. Еллинская ул., д. № 6. Музыки *Катанскій* Вас. Осип. н. ч. Маринская ул., д. Головина № 12. Штатный врачъ при училищѣ *Петровскій* Ив. Степ. к. а. Сумская ул., д. Бранко.

Харьковское городское ремесленное училище.

(Петинская ул., собств. д. № 8).

Завѣдывающій училищемъ *Хлановъ* Ив. Алекс. ин.-тех. Помощникъ завѣдыв. учил. *Дербекъ* Влад. Эмильев. уѣздн. уч. Оба—въ зд. училища. Законоучитель *Полтавцевъ* Пет. Тим. свящ. Петинская ул., д. № 13. Учителя: Рисованія *Виноградовъ* Серг. Арс. влас. художн. Русск. яз. и арифмет. *Кибальниковъ* Фед. Алекс. Оба—въ зд. училища. Врачъ училища *Прейсъ* Ник. Павл. Екатеринославская ул., д. № 15. Преподаватели: Слес. ремесла *Черниховъ* Андр. Мих. Старо-Мясницкая ул., д. № 20. *Ивановъ* Сер. Ив. Воскресенская ул., д. № 14. Столяр. ремесла *Шишловъ* Вас. Петр. Токаря. ремесла *Енко* Вас. Наз. Оба—въ зд. училища.

Харьковское городское приходское учил. Ремеслен. общества.

(Старо-Московская ул., д. Ремеслен. общ. № 7).

Законоучитель *Чеботаревъ* Георгій Ив. протоіер. Вознесенская пл., соб. д. № 17. Учительницы: *Харакозъ* Юлія Никол. Дворянская ул., д. Коровина № 3. *Салникова* Наталія Мартин. Михайловская пл., д. Ревякиной № 15. Учитель *Романика* Митроф. Андр. Въ зданіи училища.

1-е Харьковское городское приходское училище.

(Сумская ул., соб. д. № 34-й).

Попечитель училища *Монаковъ* Ив. Алек. г. сек. Екатеринославская ул., соб. д. № 17. Законоучитель *Крушедольскій* Ив. Мих. свящ. Ветеринарная ул., соб. д. № 28. Учителя: *Поповъ* Вл. Анд. г. сек. Въ зд. приходскаго училища. *Григоровъ* Кос. Ст. сост. въ XIV кл. Въ зд. приходскаго училища. *Максименко* Ден. Петр. сост. въ XIV кл. Екатерининская ул., д. Ильинскаго училища. Преподаватель гимнастики *Васильевъ* Мих. Алек. поручикъ Вознесенская пл., д. № 11.

2-е Харьковское городское приходское училище.

(Екатеринославская ул., д. Контральскаго № 56).

Попечитель *Хлбниковъ* Алекс. Никол. куп. 1 гил. Екатеринославская ул., соб. д. № 26. Завѣдывающій *Потаевъ* Сем. Вас. г. с. Въ зд. училища. Зако-

учитель *Толмачевъ* Ив. Вас. свящ. Холодная гора, при пересыльной тюрьмѣ. Учитель *Колесинскій* Анд. Ив. к. р. Въ зданіи училища. Учительница *Бьлокопътова* Нат. Никол. двор. Каплуновская ул., д. Таранова № 18. Учитель пѣнія *Поповъ* Влад. Андр. г. с. Сумская ул., д. 1-го приход. училища. Учитель гимнастики *Худашевъ* Ив. Ив. пор. Старо-Московская ул., д. № 23.

3-е Харьковское городское Клеменовское училище.

(Старо-Московская ул., собств. д. № 84).

Попечитель *Грищенко* Ив. Кирил. двор. Старо-Московская ул., соб. д. Законоучитель *Шосте* Ник. Павл. свящ. Церковный д. при Свято-Духовской церкви на Бонной пл. Учительницы: *Бьлокопътова* Паул. Мих. *Дашикіева* Мар. Егор. *Семейкина* Анна Ив. Всѣ въ здан. училища. Учитель пѣнія *Максименко* Ден. Петр. (въ XII кл.). Романовскій пер., д. № 14.

4-е Харьковское городское приходское училище.

(Гіевская ул., д. Букина).

Попечитель *Кузинъ* Ник. Петр. поруч. Екатеринослав. ул., соб. д. Законоучитель *Гутниковъ* Ник. Вас. свящ. При Всесвятской кладб. церкви. Завѣдыв. училищемъ *Зимборскій* Ник. Аполлон. г. с. Въ кв. училища. Учительницы: *Богдановичъ* Елиз. Конст. Говчаровская ул., д. Шаховскаго. *Демьяненко* Ант. Фед. Владиміровская ул., д. № 24.

5-е Городское приходское училище.

(Журавлевская ул., д. № 9).

Учитель *Щепкинъ* И. В. мѣщ. Учительница *Жданова* А. И. двор. Законоучитель *Тимофеевъ* От. Павел. свящ.

6-е Харьковское городское приходское училище.

(Грековская ул., д. № 19-й).

Попечитель училища *Моисеенко* Ник. Анд. куп. Ващенковскій пер., соб. д. Завѣд. училищемъ *Давыдовъ* Евг. Ник. г. с. Въ зд. училища. Законоучитель *Сokolовскій* Ник. Ив. прот. Воскресенская ул., соб. домъ. Учительницы: *Майборода* Люб. Ник. Въ зд. училища. *Давыдова* Мар. Алек. Въ зд. училища. Учитель гимнастики *Стрѣльниковъ* Арсен. Плат. пор. Гимназическая наб., д. Покровскаго.

1-я Школа Харьковского Общества распространенія въ народѣ грамотности.

(Единодѣрческая ул., д. № 16).

Попечитель *Хуцѣвъ* Ник. Фед. и. с. Тюремная ул., д. Гончаровой № 10. Законоучитель *Воскресенскій* Конст. Ал-др. свящ. Дворянская ул., д. Коровина № 3. Учительницы: *Попова* Соф. Мих. Въ зданіи училища. *Кочетова* Марья Вас. Булгаковскій пер., д. Кочетовой № 1. *Крегеръ* Викт. Осип. Рыбасовская ул., д. Карлашь № 12. *Крегеръ* Соф. Алекс. Рыбасовская ул., д. Карлашь № 12. Учитель пѣнія *Попудренко* Илья Ил. г. с. Классическій пер., д. Брейшъ.

2-я Школа Харьковскаго Общества распространенія въ народѣ грамотности.

(Михайловская ул., д. № 50).

Учительницы: *Иванова* Екат. Вас. Мироносицкая ул., д. № 18. *Рошупкина* Клавд. Петр. Большая-Москалевская ул., д. Гендемитъ № 11, кв. № 1. *Гутникова* Ант. Вас. Михайловская ул., д. Общества взаимнаго кредита № 50.

Женское Ремесленное Училище Харьковскаго Общества Грамотности.

(Черноглазовская ул., д. № 9).

Попечительница *Лагермакс* Г. И. Законоучитель *Ветуховъ* Вас. Мих. Учительницы: *Троица* Ел. Дм. *Андреева* Лид. Ив. *Веденева* Мар. Осип.

Александровское женское бесплатное училище.

(Зміевская ул., д. Поисмарева № 17).

Завѣдывающая *Антушевичъ* Елатерина Андр. Въ зд. училища. Законоучитель *Тимофеевъ* Пав. Вас. свящ. Троицкій пер., д. церкви. Учительницы: *Камакова* Марія Діонис. Екатеринскій пер., д. Червенка № 6. *Назаревская* Анна Мих. Примѣровская ул., соб. д. № 9. *Чистякова* Олимпиада Леонид. Святодуховская пл., Клеменовское учил. Учитель пѣнія *Платовъ* Стеф. Андр. Журавлевка, Дегтярн. ул., д. № 41.

Мужское училище при Евангел.-Лютер. церкви.

(Коконшинская ул., д. № 2).

Инспекторъ училища и преподаватель нѣмец. яз., географіи и чистописанія *Гильдебрандтъ* Дан. Вас. Въ зд. училища. Законоучитель *Крушедольскій* Ив. Мих. свящ. Ветеринарная ул., д. № 28. Преподаватели: Русскаго яз. и ариметики *Онофренко* Мих. Ѳед. тит. сов. Журавлевка, д. Шабельскаго № 101. Рисованія *Великановъ* Вас. Ив. акад. Б.-Даниловка, д. Слатухина. Учительница пригот. кл. *Гильдебрандтъ* Антон. Дан. Въ зд. училища.

ВЕДОМСТВО ИМПЕРАТРИЦЫ МАРИИ.

Институтъ благородныхъ дѣвицъ.

(Сумская улица).

Начальница *Голохвастова* Ал-ндра Петр. дочь тайн. с. Въ зданіи Института. Членъ совѣта, управляющій хозяйственною частью *Евреиновъ* Ал-ндръ Пав. д. с. с. Университетская ул., д. быв. Пащенко-Тряпкина. Членъ совѣта Инспекторъ классовъ *Георгіевскій* Дм. Семен. с. с. Въ здан. Инстит. Классныя дамы: *Негребецкая* Праск. Самс. *Елагина* Ольга Петр. *Веймеръ* Ѳеодора Эрнестовн. *Фонъ-Гоймименъ* Гюне Альвина Карл. *Альховская* Анна Петр. *Гранжанъ* Марія Карл. *Пашковская* Антон. Рафаил. *Грумбкова* Эмилиа Фердинад. *Синельникова* Лидія Виктор. *Мержанова* Марія Владим. *Болтенгагенъ* Адель Карл. *Ганъ* Елена Иван. *Уважнова-Александрова* Ольга Ал-ндр. *Германсонъ* Елисавет. Оттоя. Всѣ въ здан. Инстит. Преподаватели: Закона Божія и настоятель церкви *Грома* Пав. Стеч. свящ. Клочковская ул., д. Иванова № 90. Математики, физики и географіи *Линицкій* Ив. Дм. с. с. Кладбищ-вская ул., соб. д. № 8. Исторіи и географіи *Данинъ* Валент. Васил. к. с. Сумская ул., д. Бочарова № 5. Нѣмецкаго яз. *Беръ* Рудольфъ Карл. к. с. Нѣмецкая ул., домъ обществ. № 53. Русскаго яз. *Савиновъ* Мих. Петр. канд. Михайловская пл., д. Закревской № 22. Естественной исторіи *Александровъ* Вячесл. Владим. н. с. Сумская ул., д. № 68. Педагогики *Булаковъ* Серг. Вас. к. с. Въ здан. Духовной Семінаріи. Нѣмецкаго яз. *Генцельди* Антонина Роберт. Рыбная ул., д. Линденберга № 15. Французскаго

яз.: *Островская* Юлія Серг. Мировосицкая ул., д. № 31 и 29. *Девьерсъ* Марія Франц. Чеботарская ул., д. Новохацкого № 24. Русскаго яз. *Голохвастова* Александръ Алекс. Въ здан. Инстит. Учители: чистощеніи *Вшетенко* Альфр. Илоизов. Австр. подан. Подгорная ул., д. Лобинской № 14. Рисованія *Данилевскій* Андр. Ив. в. а. Противъ польской церкви. Музыки: *Тихоукій* Викт. Ал-ндр. дв. Сумская ул., д. Досѣкина. *Родлинская* Жозефина Льв. Нѣмецкая ул., д. Помоты № 6. *Речинская* Елена-Марія Георгіевна. Сумская ул., д. Помоты № 40. *Голли* Юсіфъ Альберт. Автр. под. Театральная ул., д. Кунцина № 22. *Околовичъ-Галицкая* Марія Адам. Садово-Куликовская ул., д. № 3. *Винклеръ* Ал-ндръ Адольфов. кан. правъ. Лопавскій пер., д. № 8. *Винклеръ* Маргарита Пав. Лопавскій пер., д. № 8. *Фей* Адольфъ Генрих. Австр. под. Сумская ул., д. Счасии. *Пилликъ* Варвара Степ. Уголъ Чернышевской и Ветеринар. ул. *Борткевичъ* Софія Юльянов. Михайловская пл., д. № 4. *Любовицкая* Антон. Ал-ндр. Довецъ-Захаржевская ул., д. № 8. *Хонжанкова* Марія Алекс. Нѣмецкая ул., д. № 38. Церковная дѣлнія *Ведринскій* Митроф. Степ. к. с. Бурсацкій пер., д. Покровскаго монастыря № 1. Итальянскаго яз. *Реймерсъ* Карлъ Петр. Сумская ул., д. Семигановскаго № 53. Танцевъ и гимнастики *Миклашевская* Марія Никол. Руководѣль: *Нельмовская* Ал-ндра Ксенофонт. *Зуева* Ал-ндра Петр. Надзирательница лазарета *Краковская* Пезаг. Вас. Помощница ея *Флорова* Марія Никол. Смотрительница за гардеробомъ *Ватутина* Вѣра Ксенофонт. Помощница ея *Корженевская* Марія Леонт. Фельдшерница *Флорова* Ал-ндра Никол. Экономъ *Клыковъ* Вас. Ив. пор. Въ въ зданіи Института. Секретарь совѣта и казначей *Брайковъ* Вас. Никол. н. с. Нѣмецкая ул., д. Неронова № 26. Архитекторъ *Шпигель* Альфр. Карл. т. с. Основа, соб. д. Консультанты: *Грубе* Вильг. Федор. тайн. с. Нѣмецкая ул., д. № 6. *Гиршманъ* Леонар. Леопод. д. с. с. Мировосицкая ул., соб. д. № 15. *Ломиковскій* Мих. Мих. с. с. Рымарская ул., д. Гапонова. Штатный врачъ *Гагенторъ* Влад. Давид. д. с. с. Нѣмецкая ул., д. Неронова № 26. Зубной врачъ *Дубовскій* Вульфъ Янжел. дент. Сумская ул., д. № 7. Діаконъ *Корнильевъ* Конст. Андриан. Екатеринославская ул., д. № 31.

МИНИСТЕРСТВО ЗЕМЛЕДѢЛІЯ И ГОСУДАРСТВЕННЫХЪ ИМУЩЕСТВЪ.

Харьково-Полтавское Управленіе Государственными Имуществами.

(Рымарская ул., д. Кирстенъ № 23).

Управляющій *Козловъ* Влад. Мих. д. с. с. Рымарская ул., д. Кирстенъ № 23. Исп. обяз. старш. дѣс. ревизора и инструктора, старшій запас. дѣсничій *Петерсонъ* Ал-ндръ Карл. с. с. Михайловская ул., д. Чапкиной № 17. Старшіе дѣс. ревизоры: *Воскресенскій* Влад. Яковл. в. сов. Старо-Московская ул., д. Бурчаниновой. *Вешневскій* Никол. Федор. в. сов. Малая Гончаровская ул., соб. домъ. *Лящикъ* Козим. Осип. н. сов. Екатеринославская ул., д. № 34. Чиновники особыхъ порученій: *Андреевъ* Никол. Дмитр. н. а. Подгорная ул., д. № 5. Сверхштатный *Васильевъ* Никол. Ив. н. ч. Николаевская пл., соб. д. № 25/2. Землемѣръ *Юшковъ* Ал-ндръ Вас. в. а. Слѣсарный пер., д. Уткина № 1. Дѣлопроизводители: *Мартыновичъ* Серг. Алексѣев. н. с. Искринская ул., соб. д. № 43. *Остановъ* Игнат. Петр. н. с. Чеботарская ул., соб. д. № 29. *Дашенко* Влад. Никит. в. а. Рогатинскій пер., д. № 3. *Шиховъ* Вас. Вас. (н. д.) в. р. Старо-Московская ул., зд. Реальнаго уч. Помощники дѣлопроизв.: *Радовичъ* Ив. Ив. тит. с. Пантелеймоновскій пер., д. Боговской № 18. *Песоцкій* Аркад. Яковл. архивариусъ и экзекуторъ тит. с. Песчаный пер., д. № 15. *Бейнаръ* Казиміръ Адам. н. ч. Малая Гончаровская ул., д. № 31. *Волобуевъ* Ив. Юсіф. (н. д.) н. ч.

Сл. Большая Даниловка Харьков. у. *Остановъ* Ив. Игнат. (н. об.) п. ч. Чеботарская ул., д. № 29. Лѣсничіе Харьков. губ.: Харьковскій *Суделиковъ* Пав. Петр. п. сов. Троицкій пер., д. Лашиной № 12. Зміевскій *Гурскій* Яросл. Валеріан. к. сов. Хут. Коробовъ Зміев. у. Мохвачанскій (старш. зап. лѣсничій) *Абдулевскій* Никол. Павл. с. с. Масурово-Скрипаевская дача, близъ сл. Махначей Зміевского у. Чугуево-Бабчанскій (старшій запаса. лѣсничій) *Любимцевъ* Влад. Егор. к. сов. Федосѣевская дача близъ сл. Кочетка Зміевского у. Изюмскій *Яриевъ* Никол. Никол. к. а. Въ г. Изюмѣ. Ахтырскій *Шульцъ* Іос. Антон. н. с. Въ г. Ахтыркѣ. Маявскій *Лазаревъ* Евген. Мих. н. с. Въ г. Славянскѣ. Ново-Глуховскій *Новаковский* Станисл. Мих. н. с. Въ с. Ново-Глуховѣ Кулинскаго у. Лебединскій *Семеновъ* Федоръ Артем. к. а. Въ г. Ахтыркѣ. Старобѣльскій *Соколовскій* Юрій Юрьев. к. сек. Въ сл. Бѣловодскѣ Старобѣльскаго у. Полтавской губ.: Полтавскій *Козинцевъ* Никол. Никол. к. с. Въ г. Полтавѣ. Прилузскій (вакансія). Дубенскій *Адамовичъ* Ник. Дмитр. к. с. Ольшанская дача Лубенскаго у. Гадячскій *Кулусевичъ* Павл. Казим. в. а. Въ сл. Рымаровкѣ Годичскаго у. Переяславскій *Людкевичъ* Ив. Іосиф. т. с. Въ г. Переяславѣ.

Харьковскій Лѣсоохранительный Комитетъ.

(Рымарская ул., д. Кирстена № 23).

Предсѣдатель Харьковскій Губернаторъ. Члены по должности: Губерн. Предводитель Дворянства. Вице-Губернаторъ. Управляющій Госуд. Имущ. Харьк. и Полтавской губ. Предсѣдат. Окружнаго Суда. Предсѣдат. Губернской Земск. Управы. Членъ Губерн. Присутс. *Бискупскій* Викт. Ксав. д. с. с. Члены по назначенію: Старшій лѣсной ревизоръ *Воскресенскій* Влад. Яков. к. с. Старо-Московская ул., д. Курчаниновой. Члены по выбору отъ лѣсовладѣльцевъ: Членъ Губернской Земской Управы *Булацель* Ал-андръ Ил. Почетный Мировой Судья по Лебединскому уѣзду *Плетневъ* Дм. Ив. т. с. Г. Гадячь Полтавской губ. Прикампандиров. для занятій по дѣлопроизв. комитета, младшій запас. лѣсничій *Сонинъ* Стеф. Ал-андр. т. с. Кокошкинская ул., д. Родина.

МИНИСТЕРСТВО ИМПЕРАТОРСКАГО ДВОРА И УДѢЛОВЪ.

Управленіе 7-мъ Харьковскимъ удѣльнымъ имѣніемъ Кіевскаго Округа.

(Д. Безмятежна Старобѣров. под., Кулинскаго уѣзда).

Управляющій *Святловъ* Ив. Ив. к. рег. Ст. Теплонка, Изюмскаго уѣзд., въ имѣніи Безмятежное.

ГОСУДАРСТВЕННЫЙ КОНТРОЛЬ.

Харьковская Контрольная Палата.

(Рымарская ул., д. № 23.)

Управляющій Палатою *Делла-Восъ* Людв. Карл. д. с. с. Мироносицкая пл., соб. д. № 11. Старшіе ревизоры: *Праведниковъ* Ив. Хрисанф. к. а. Садовая ул., д. № 10. *Горянскій* Влад. Ив. н. а. Каразинская ул., соб. д. № 7. Младшій ревизоръ *Кандратовичъ* Ал-сѣй Вас. т. с. Рымарская ул., д. Львовой № 7. Помощники ревизоровъ: *Кондыба* Лукил. Трофим. н. с. Петинская ул., Аптекарскій пер., д. № 28. *Корженевскій* Іосифъ Кеаверьев. к. а. Уг. Каразинской и Мироносицкой ул., соб. д. № 4/27. *Федоровскій* Ник. Дм. т. с. Бривичный пер., д. № 5. *Кузнецовъ* Мих. Ильичъ т. с. Мордвиновскій пер., д. № 4. *Гостын-*

скій Викт. Владисл. т. с. Мордвиновскій пер., д. № 9. *Рокитенскій* Левъ Андр. г. с. Мало-Панасовская ул., д. № 14. *Катлубай* Мечиславъ Эдуард. г. с. Николаевская пл., д. Гладкова № 30. *Котляревскій* Александр. Мих. об.-оф. смѣль сост. въ VIII кл. Кацарская ул., д. Сѣрикова № 14. Журналистъ *Моцакъ* Пет. Алексѣев. сост. въ IX кл. Троицкій пер., д. № 14 кв. № 4. Счетные чиновники: *Заморскій* Фед. Дм. к. с. Сомовская ул., д. № 16. *Кондратовичъ* Серг. Вас. г. с. Мѣщанская ул., д. Северина № 22. *Черниловскій-Соколовъ* Пав. Юсиф. г. с. Мироносицкая ул., д. № 18. *Мечниковъ* Илья Ил. в. р. Старо-Московская ул., д. № 68. *Раппъ* Викт. Ив. в. р. Харинскій пер., соб. д. № 8. *Потановъ* Влад. Иван. двор. Старо-Московская ул., д. № 70. *Смысенко* Викт. Павл. ст. пис. Старо-Мисницкая ул., д. № 6.

Контроль Курско-Харьково-Азовской, Лозово-Севастопольской и Джанкой-Феодосійской ж. д.

(Уг. Екатеринославской ул. и Лопанской наб., д. Иванова № 1).

Главный контролеръ *Савичъ-Заблюкскій* Ник. Адам. д. с. с. Екатеринославская ул., д. Файнбергъ № 48. Помощникъ главнаго контролера *Марковскій* Юс. Кевер. с. с. Уг. Благовѣщенской и Ярославской ул., д. Кривоусковой № 20. Старшіе контролеры: *Семеновскій* Ив. Парф. к. сов. Скрипницкая ул., д. Демьяненко № 8. *Назаренко* Ив. Игн. н. с. Мироносицкая ул., соб. д. № 64. *Страшкевичъ* Ник. Льв. в. с. Конторская ул., д. Домбровскаго № 21. *Ивановъ* Влад. Павл. г. с. Усовская ул., д. Даниловой № 15. Стар. контролеръ *Мещерскій* Мих. Иван. в. р. Екатеринославскій пер., д. Булатникова № 8. Контролеры: *Фейшинъ* Фвл. Исак. с. с. Петровскій пер., д. № 4. *Паскевичъ* Мих. Алексан. н. с. Ключковская ул., д. № 17. *Владиміровъ* Мих. Никол. н. с. Кацарская ул., д. № 20. *Макаревскій* Влад. Фед. в. а. Михайловская ул., д. Савицкаго № 18. *Клементьевъ* Юр. Ник. т. с. Больш.-Панасовская ул., д. № 17. *Вонлярлярскій* Алекс. Пет. т. с. Тюремная ул., д. № 12. *Головинъ* Валер. Мих. т. с. Гостиница Бевони. *Жигачевъ* Еф. Иван. т. с. Ветеринарная ул., д. № 21. *Винтервальтеръ* Евгр. Егор. т. с. Конная ул., д. № 32. *Григоровичъ* Ив. Фед. к. с. Нѣмецкая ул., д. № 30, кв. № 7. *Кунделековъ* Тим. Петр. в. сек. Конторская ул., д. № 69. *Зенкевичъ* Ник. Игн. в. сек. Конторская ул., д. Еремеево № 45. *Проскураковъ* Всевол. Ив. г. с. Сумская ул., д. Кочубей. *Завишскій* Викт. Епафрод. в. р. Нѣмецкая ул., д. № 43. *Прянничковъ* Алекс. Вас. в. р. Мало-Гончаровская ул., д. Шмидько № 13/16. *Тичнеръ* Ник. Александр. пор. Конторская ул., д. № 21. *Съдлецкій* Алекс. Юсиф. ниж. техн. Садовая ул., д. № 11. *Вознесенскій* Петр. Мих. н. ч. Чернышевская ул., д. № 14. *Цывинскій* Люціанъ Сигизмунд. н. ч. Николаевская пл., д. Капель № 7. Ис. об. контролера: *Стишина* Влад. Мих. н. ч. Каплуновская ул., д. Камаровской № 17. *Пушенко* Ив. Ив. н. ч. Кастюринскій пер., д. Голева № 1. Помощники контролера: *Нелинъ* Никандръ Ковст. надв. сов. Москалевка, Дроздовскій пер., д. № 3, кв. № 1. *Похлебинъ* Ив. Ильичъ кол. ассес. Мироносицкая ул., д. Добровольской № 16. *Яковичскій* Ник. Ив. кол. ассес. Малая Гончаровская ул., д. Лизогуба № 37. *Нельовъ* Алексан. Алекс. кол. ассес. Конторская ул., д. № 12, кв. № 22. *Клобуковъ* Фвл. Апол. кол. ассес. Станція Александровскъ К.-Х.-А., Д.-С. и Д.-Ф. ж. д. *Соломонъ* Иванъ Алекс. т. с. Въ сел. Дергачахъ. *Гуришъ* Мих. Карл. т. с. Больш.-Москалевская ул., д. № 54. *Александровъ* Ник. Ник. в. сек. Малая Гончаровская ул., д. № 31. *Модушевскій* Баз. Мих. в. сек. Москалевка, Марьянская ул., д. Струпицкаго № 2. *Фершко* Алекс. Яков. в. сек. Усовская ул., д. Мусатова № 7, кв. № 2. *Мейлаховскій* Мих. Влад. в. сек. Большая Панасовская ул., д. № 27. *Вогуцкій*

Ант. Ив. г. сек. Карповская ул., д. Иванова. *Кульманъ* Альф. Герм. г. сек. Конторская ул., Клещев. пер., д. Домбровскаго № 21. *Делла-Восъ* Алекс. Людв. г. сек. Станціи Симферополь К.-Х.-А., Л.-С. и Д.-Ө. ж-д. *Лопинскій* Ант. Игн. кол. рег. Малиновская ул., д. Рашке. *Быченскій* Бор. Алекс. кол. рег. Конторская ул., д. Гордѣева № 46. *Масловъ* Іоас. Іоас. кол. рег. Конная ул., д. Скоркина № 21. *Петровъ* Ив. Алекс. кол. рег. Станція Таганрогъ К.-Х.-А., Л.-С. и Д.-Ө. ж. д. *Гижинскій* Влад. Констан. кол. рег. Конторская ул., д. Петрова № 9. *Смирновъ* Вас. Ив. кол. рег. Конторская ул., Клещевскій пер., д. Сѣдикова № 3. *Баронъ-Витте* Ник. Алекс. сост. въ запасѣ арміи, подпоручикъ. Уголь Жан-дармской ул., д. Барабаша № 4/12. *Андреевъ* Мих. Христ. н. ч. Чеботарская ул., д. № 43. *Устиновъ* Всев. Влад. н. ч. Слесарный пер., д. Стыжикова. *Кануцинскій* Конст. Яков. н. ч. Малая Гончаровская ул., д. Кривоускова № 23. *Побѣдоносцевъ* Мих. Петр. н. ч. Большая Москалевская ул., д. № 24. *Шмитъ* Эмил. Адольф. н. ч. Вознесенская пл., д. Гурскихъ № 5. *Николаевъ* Леонид. Влад. н. ч. Дѣвичья ул., д. Малена № 4. *Зопорожецъ* Алекс. Григор. н. ч. Нѣмецкая ул., д. № 67. *Столяровъ* Мих. Сергѣев. н. ч. Песчаный пер., д. Волковой № 12. *Гончаровъ* Вас. Вас. н. ч. Чернышевская ул., д. № 14. *Школинскій* Конст. Ефрем. н. ч. Екатеринославская ул., д. Пашкова № 66. *Шмитъковъ* Ник. Мих. н. ч. Усовская ул., соб. д. *Носковъ* Влад. Карп. н. ч. Усовская ул., Камышевскій пер., д. Носковой № 11. *Ильинъ* Серг. Дмитр. н. ч. Скобелевская (бывш. Михайловская) пл., д. наслѣдниковъ Троиновскихъ № 18, кв. № 5. *Поповъ* Ник. Федор. н. ч. Кузнечная ул., соб. д. № 4. *Акуловъ* Іос. Яков. н. ч. Екатеринославская ул., д. Мигулина № 57. *Лазаревъ* Мих. Описим. н. ч. Чеботарская ул., д. Борткевича № 5, кв. № 9. *Бураничъ* Адоф. Іосиф. н. ч. Воскресенская ул., д. Ларионова № 12.

ВѢДОМСТВО ПРАВОСЛАВНАГО ИСПОВѢДАНІЯ.

Епархіальный Архіерей *Амвросій*, архіепископъ Харьковскій и Ахтырскій Университетская ул., д. Покровскаго монастыря. Викарный Архіерей *Петръ*, епископъ Сумскій. Университетская ул., д. Покровскаго монастыря.

Харьковская Духовная Консисторія.

(Университетская ул.).

Члены Консисторіи: *Павловъ* Тимоф. Семен. прот. Сумская ул., д. Павловой № 60. *Солнцевъ* Пав. Ал-др. прот. Дворянская наб., д. Герценвицъ № 5. *Дюковъ* Андр. Григ. прот. Сумская ул., д. Павловой № 60. *Любинскій* Стефанъ Пер. прот. Бацарская ул., д. Куницына № 34. *Валобуевъ* Георг. Ив. прот. Епархіальная ул., д. Кладбищен. церкви. *Ивановъ* Панкр. Дим. прот. Нѣмецкая ул., соб. д. № 25. Секретарь Консисторіи *Вешуровъ* Ив. Мих. к. с. Мало-Гончаровская ул., соб. д. № 39. Секретарь при Епархіальномъ Архіерей *Макушинъ* Григ. Яков. н. с. Уг. Владимірской и Котляревской ул., соб. д. № 57. Столоначальники: *Дажневскій* Тим. Григ. к. а. Дмитриевская ул., соб. д. № 4. *Калашниковъ* Сем. Вас. в. а. Москалевская ул., Столярный пер., д. № 6. *Акимовъ* Ал-дръ Яков. т. с. Каразинская ул., соб. д. № 9. И. д. столонач. Консист. *Любинскій* Ив. Агеев. т. с. Петечинская ул., д. Медвѣдева № 45. Казначей *Козловскій* Пав. Дан. к. сек. Въ здан. Консисторіи. И. д. регистратора *Вутковскій* Стеф. Петр. н. ч. Воскресенская ул., церк. д. № 10. И. д. архивариуса *Щеголевъ* Влад. Яковл. в. сек. Ивановская ул., Набережный пер., д. Юхновича № 17. Епархіальный архитекторъ *Нѣмкинъ* Владм. Христ. к. сов. Конная ул., соб. д. № 14.

Харьковскій Епархіальный Училищный Совѣтъ.

(Семинарская ул., д. Духовной Семинаріи № 38).

Предсѣдатель *Знаменскій* Іоаннъ Павл. прот. Семинарская ул., д. духовной семинаріи № 38. Члены: *Павловъ* Тимоф. Семен. прот. Сумская ул., д. Павлова № 60. *Дюковъ* Андр. Григор. прот. Сумская ул., д. Павлова № 60. *Чижевскій* Іоаннъ Лук. прот. Конторская ул., соб. д. *Любимскій* Стеф. Петр. прот. Кацарская ул., д. Куницына. *Федоровъ* Іоаннъ Іоаннов. прот. Михайловская ул., соб. д. *Федоровскій* Ал-андръ Ал-андр. прот. Дѣвичья ул., соб. д. № 6. *Федоровъ* Никол. Павл. прот. Клочковская ул., д. церкви № 12. *Твердохлббовъ* Леонидъ Иван. свящ. Мало-Гончаровская ул., д. Будатникова № 26. *Жаворонковъ* Никол. Григ. д. с. с. Чернышевская ул., д. Пороховникова № 7. *Снегиревъ* Ал-андръ Ал-сѣв. с. с. Бурсацкій пер., д. духовнаго училища. *Истоминъ* Конст. Евстаф. с. с. *Пономаревъ* Стеф. Ник. с. с. *Страховъ* Никол. Никол. с. с. Членъ-дѣлопроизводитель совѣта *Хоменко* Сем. Петр. с. с. Послѣдніе въ здан. духовной семинаріи № 38.

Харьковская Духовная Семинарія.

(Семинарская ул., д. № 38).

Ректоръ *Знаменскій* Іоан. Павлинов. прот. Инспекторъ *Истоминъ* Конст. Евст. с. с. Помощники инспектора: *Матусевичъ* Як. Прок. канд. бог. *Логиновъ* Вас. Вас. канд. бог. Репетитора-надзиратели: *Уманцевъ* Гавр. Ант. студ. сем. *Красинъ* Ник. Митр. студ. сем. Преподаватели: Священнаго писанія и еврейскаго аз. *Леонтовичъ* Валент. Тим. с. с. Обязательнаго Богословія, исторіи и обличенія раскола *Корниченко* Іос. Клавд. н. с. Богословія: основнаго, догматическаго и нравственнаго *Сплоченковъ* Конст. Ник. канд. бог. Гомилетики, литургики и практическаго руководства для пастырей *Булаковъ* Сер. Вас. к. сов. Общей церковной исторіи, исторіи русской церкви и библейской исторіи *Вертеловскій* Ал-сѣй Фед. с. с. Общей гражданской и русской исторіи *Пономаревъ* Степ. Ник. с. с. Логикѣ, психологій, начальныхъ основаній и краткой исторіи философіи и дидактики *Страховъ* Ник. Ник. с. с. Алгебры, геометріи, пазхалии и физики *Кудревичъ* Ив. Викт. с. с. Греческаго аз.: *Хоменко* Сем. Петр. с. с. *Добронравовъ* Мих. Вас. с. с. Латинскаго аз.: *Садовъ* Фед. Ив. с. с. *Голинъ* Ник. Вас. н. с. Учители: Церковнаго пѣнія *Котляревскій* Вас. Фед. н. п. г. Всѣ въ зд. семинаріи Гимнастики *Власовскій* Ник. Мих. тит. сов. Нѣмецкая ул., д. Келлера. Врачъ при семинаріи *Костенко* Евт. Ник. с. с. Кацарская ул., д. № 16. Экономъ *Енько* Адр. Наз. канд. служ. Духовникъ и законоучитель образцовой школы при семинаріи *Скрытниковъ* Дим. Вас. свящ. Старшій учитель образцовой школы при семинаріи *Олейниковъ* Георг. Дим. діак. Младшій учитель образцовой школы *Стрѣльцовъ* Ив. Ив. діак. Всѣ въ зд. семинаріи.

Правленіе семинаріи: 1. Педагогическихъ собраній: Предсѣдатель, ректоръ семинаріи, протоіерей Іоаннъ *Знаменскій*. Члены: инспекторъ семинаріи Константинъ *Истоминъ*, преподаватели: Валентинъ *Леонтовичъ*, Алексѣй *Вертеловскій* и Стефанъ *Пономаревъ*, отъ духовенства: Епархіальный миссіонеръ священникъ Леонидъ *Твердохлббовъ* и законоучитель Харьковскаго реальнаго училища священникъ Алексѣй *Юшковъ*. 2. Распорядительныхъ собраній: Предсѣдатель, ректоръ семинаріи, протоіерей Іоаннъ *Знаменскій*. Члены: инспекторъ семинаріи Константинъ *Истоминъ*, преподаватель семинаріи Семень *Хоменко*, отъ духовенства Епархіальный миссіонеръ священникъ Леонидъ *Твердохлббовъ*, почетный блюститель по хозяйственной части потомственный почетный гражданинъ Иванъ

Кирилловичъ *Велитченко*, и. д. эконома семинаріи Адрианъ *Енько* и секретарь правленія Иванъ *Кудревичъ*.

Харьковское Духовное Училище.

(Бурсацкій пер., д. № 4).

Смотритель *Снегиревъ* Ал-рь Ал-сѣев с. с. Въ зд. училища. Помощникъ смотрителя *Левитскій* Іоан. Іоан. свѣщ. Въ зд. училища. Учители: Латинскаго яз. *Дашченко* Влад. Сем. с. с. Чернышевская ул., соб. д. № 54. Русскаго и ц.-слав. яз. во II—IV кл. *Евсикій* Ив. Алекс. в. с. Дворянская наб., д. Туника № 7. Арифметики и географіи *Пономаревъ* Вас. Арс. в. с. Ващенковскій пер., д. Эввзтскаго № 21. Греческаго яз. Марч. Влад. Вас. и. с. Мордвиновскій пер., д. Закрицкой № 17. Русскаго и ц.-слав. яз. въ I кл. *Бумаковъ* Ив. Вас. канд. бог. Въ здан. Харьковской Духовной семинаріи. Приготовительнаго кл. и чистописанія въ I и II кл. *Лижнишкій* Ив. Вас. ок. курс. въ Харьк. дух. сем. Екатерининская ул., д. Таранова № 42. Пѣнія и надзиратель-репетиторъ *Гогинъ* Ив. Степ. студ. сем. Надзиратели-репетиторы: *Жадановскій* Антон. Ив. студ. сем. *Лобковскій* Ив. Вас. студ. сем. *Дашкиевъ* Ле-и. Георг. канд. бог. *Теряевъ* Ал-дръ Серг. студ. семни. Учитель гимнастики *Добровольскій* Алекс. Мих. шт.-кап. Большая-Панасовская ул., д. № 10. Врачъ *Рубинскій* Вас. Александр. в. с. Сумская ул., д. Бортовича № 18. Фельдшеръ *Котляровъ* Сем. Алекс. зав. стар. медиц. фельды. Экономъ *Ковалевскій* Вас. Петр. диак.

Правленіе училища. Предсѣдатель-смотритель училища *Снегиревъ* Ал-рь Алекс. с. с. Члены: пом. смотрителя *Левитскій* Іоан. Іоан. свѣщ. Отъ учителей *Марченко* Влад. Вас. и. с. Мордвиновскій пер., д. Закрицкой № 17. Отъ духовенства: *Балановскій* Андр. Θεодор. свѣщ. Конторская ул., д. Холавиной № 6. *Филевскій* Іоан. Іоан. свѣщ. Лопанскій пер., д. Глущенко № 5. Почетный блюститель *Коваленко* Ив. Яковл. куп. Занковская ул., соб. д. Письмоводитель *Орловъ* Вас. Алекс. мѣщ. Остальные въ зд. училища.

Харьковское Епархіальное Женское Училище.

(Епархіальная ул., д. № 50).

Предсѣдатель совѣта *Буткевичъ* Тим. Ив. прот. маг. богосл. Банный пер., соб. д. № 4. Начальница училища *Гейшигъ* Евг. Никол. двор. Въ зд. Епарх. училища. Инспекторъ классовъ и законоучитель *Ошикевичъ* Никандръ Іонов. прот. канд. акад. Мироносицкая ул., д. Ковалевскаго № 64. Членъ совѣта и преподаватель математики *Любарскій* Ник. Ник. свѣщ. канд. акад. Мироносицкая пл., церк. домъ. Членъ совѣта и законоучитель *Тимовеевъ* Пав. Θεодор. свѣщ. Троицкій пер., церк. домъ. Преподаватели Закона Божіи: *Волобуевъ* Георг. Ив. прот. Епархіальная ул., на Городскомъ кладбищѣ. *Борисоглыбскій* Ник. Вас. свѣщ. канд. акад. Вознесенская пл., д. Мжиловой. Математики и физики: *Колосовскій* Як. Мих. и. с. Дѣвичья ул., д. Потемни № 3. *Мощенко* Вас. Никол. канд. унив. Булгаковскій пер., д. Шведовой № 3. Русскаго яз. *Кокоревъ* Мих. Андр. и. с. Мироносицкая ул., д. Яковенковой № 26. *Гогинъ* Ник. Вас. в. а. *Добронравовъ* Мих. Вас. с. с. Дидактики *Страховъ* Ник. Ник. с. с. Исторіи *Вертеловскій* Алекс. Θεодор. с. с. Последніе въ зд. духовной семинаріи. Исторіи и географіи *Трифилевъ* Евг. Парфент. канд. унив. Николаевская пл., д. Васильевой № 25. Географіи *Балановскій* Андр. Θεодор. свѣщ. канд. акад. Конторская ул., д. Холавиной № 38. Чистописанія *Ланевскій* Дом. Осип. в. с. Куликовская ул., д. № 34. Церковнаго пѣнія *Петровскій* Ив. Вас. свѣщ. Чернышевская ул., д. По-

готовко № 55. Учительницы: Архе. и географіи *О'Конноръ* Валер. Алекс. двор. Ветеринарная ул., д. Слатиной № 34. Приготовительнаго класса *Щелкунова* Таис. Андр. дочь прот. Ветеринарная ул., д. № 16. И. д. дѣлопроизводителя совѣта *Чернявскій* Теоф. Дм. діак. Епархіальная ул., на Городскомъ кладбищѣ. Старшія воспитательницы: *Вышемірская* Апол. Пав. дом. учит. *Дьякова* Людм. Евф. дом. уч. *Кураговская* Елис. Андр. дом. уч. *Вертелевская* Ольга Федор. дом. уч. *Левандовская* Алекс. Ив. дом. уч. *Немговская* Зин. Ив. дом. уч. *Попова* Над. Ив. дом. уч. *Щуковская* Елис. Яков. дом. уч. *Сорокина* Евдок. Павл. дом. уч. *Троицкая* Анна Гавр. дом. уч. *Яновская* Алекс. Влад. дом. уч. *Ястремская* Анаст. Ал-андр. дом. уч. Младшія воспитательницы: *Аристова* Вѣра Конст. дом. уч. *Иннокова* Зин. Мих. дом. уч. *Лашкарева* Анна Ник. дом. уч. *Мирводина* Дар. Павл. дом. уч. *Капустянская* Анаст. Павл. дом. уч. *Павлова* Анаст. Яковл. дом. уч. *Павлова* Мар. Яковл. дом. уч. *Павлова* Евг. Ив. дом. уч. *Пономарева* Сер. Ив. дом. уч. *Пономарева* Сераф. Андр. дом. уч. *Подольская* Авт. Сем. дом. уч. *Щелкунова* Вал. Андр. дом. уч. И. д. эконома училища *Васильевъ* Алекс. Федор. мѣщ. Веѣ въ зданіи Епархіальнаго училища.

ВѢДОМСТВО ИНОВѢРЧЕСКИХЪ ИСПОВѢДАНІЙ.

Курать Римско-Католической церкви *Кисаржевскій* Пет. Георг. рим.-кат. свящ. Викарій *Тарашкевичъ* Владисл. Бенедикт. рим.-кат. свящ. Оба на Коконшинской ул., д. № 4. Церковные судики: *Пенскій* Мечисл. Романов. п. дв. Подгорная ул., соб. д. № 6. *Квятковскій* Ал-андр. Ал-андр. дв. Ярославская ул., д. № 27. *Козловскій* Людв. Людвиг. ниж. мех. Рыбная ул., д. Волжско-Камскаго бавца № 10. *Гутовскій* Флоріанъ Клемент. к. сек. Куликовская ул., с. д. № 33. Настоятель Ев. Лютеранской церкви *Бергъ* Эмил. Карл. пасторъ. Кистеръ *Шоффа* Оскаръ Карл. Оба на Коконшинской ул., д. № 2. Харьк. евр. молельни: 1-я—Нѣмецкая ул., 2-я—Мѣщанская ул. Харьковскій раввинъ *Сахнинъ* Абр. Дав. канд. правъ. Лопанскій пер., д. Щербакова № 5. Харьковская Каранжская синагога. уг. Кузнечной ул. и Подольскаго пер. № 24. Газанъ *Фенерли* Морд. Лазар. Подольскій пер., д. Каранжскаго общ. № 19. Гобай (староста) *Кальфа* М. М. куп. Нетечинская ул., соб. д. № 37. Шамашъ (т. е. вадзиратезъ) *Фенерли* Абр. Сем. мѣщ. Нетечинская ул., д. ваял. Кальфа № 26. Харьковскій губернский магометанскій мулла *Курбангалтевъ* Шарафетдинъ Сафихановичъ. Грековская ул., д. № 13, кв. № 1-й.

МИНИСТЕРСТВО ПУТЕЙ СООБЩЕНІЯ.

Управленіе Курско-Харьково-Азовской, Лозово-Севастопольской и Джанкой-Феодоссійской желѣзныхъ дорогъ.

(Вокзалъ К.-Х.-А. ж. д.).

Начальникъ дорогъ *Фонъ-Ренкуль* Ник. Амонд. н. с. ниж. и. сообщ. Моск. ковская ул., д. Рубинштейна. Помощникъ начальн. дорогъ *Пръсняковъ* Евг. Льв. ст. сов. ниж. и. с. Конторская ул., д. № 56. Инженеръ для особыхъ порученій *Астафьевъ* Ал-андр. Аркадьев. к. с. ниж. и. с. Чеботарская ул., д. Гостиннопольской. Правитель канцеляріи *Мостовскій* Ант. Андр. Усовская ул., д. Губенко № 5. Столосначальники: *Сухановъ* Владим. Ил. Конторская ул., д. Флорова № 12. *Финоленовъ* Ив. Ник. Гончаровская ул., д. № 7. *Видеманъ* Леонидъ Авт. Екатеринославская ул., д. Ивановой № 107.

Юридическая часть: Повѣренный по судебнымъ дѣламъ *Клоповъ* Ив. Алексѣев. прис. пов. Екатеринославская ул., д. Жевержеева. Помощникъ повѣреннаго по судебнымъ дѣламъ: *Коризъ* Евг. Валент. т. с. канд. пр. Рымарская ул., д. № 2. *Самойловъ* Серг. Ник. помощ. прис. повѣр. Лопанскій пер., д. Илларионова. Дѣлопроизводитель *Новиковъ* Гавр. Мих. Екатеринославск. ул., д. музык. училища.

Главная бухгалтерія: Главный бухгалтеръ *Трофимовъ* Сер. Никол. к. с. Сумская ул., д. № 15. Его помощникъ *Лютвейзенъ* Ковст. Александр. двор. Конторская ул., д. Горюшиной № 31.

Матеріальная служба: Начальникъ службы *Шухманъ* Леонидъ Фердин. н. с. Тюремная пл., д. Файнберга. Помощники его: *Зиминъ* Алев. Валер. Мирносицкая ул., д. № 25. *Карпинскій* Конст. Франц. двор. Усовская ул., д. Серебрякова № 12. Ревизоръ *Семенскій* Серг. Александр. к. а. Екатеринославская ул., д. Файнберга. Химикъ *Евменовъ* Сем. Провоф. в. сек. Б.-Москалевская, д. Бакиной № 5. Бухгалтеръ *Сухотскій* Ант. Александр. двор. Вознесенская пл., д. Четверикова. Ревизоры: *Василевскій* Хрисан. Ник. к. а. Лопанскій пер., д. Глушечко. *Пелискій* Владисл. Григор. прапор. Дмитриевская ул., д. Гаврилова № 26. Дѣлопроизводитель *Волжанскій* Фед. Павл. канд. служ. Кацарская ул., д. Любарскаго № 33. Старшіе счетоводы: *Михейлисъ* Андр. Ив. мѣщ. Конторск. ул., д. Туранской № 55. *Китовъ* Мих. Степ. крест. Усовская ул., д. Курлавской. *Довнаръ-Запольскій* Влас. Игнат. двор. Усовская ул., д. Серебрякова № 12. *Бейнарловичъ* Стан. Леонар. двор. Усовская ул., д. Шмитькова № 39.

Коммерческая служба: Начальникъ *Акимовъ* Пав. Пав. двор. Екатеринославская ул., д. Юма. Помощникъ *Лепешинскій* Вас. Пав. двор. Михайловская (Скобелевская) пл., д. Шиманскаго. Дѣлопроизводитель *Ставинскій* Владисл. Мих. в. с. Рубановскій пер., д. Булатникова № 8, кв. 3. Дѣлопроизводитель стола претензій *Покровскій* Вас. Ив. к. р. Ярославская ул., д. Гочарова № 15. Дѣлопроизводитель стола статистики *Абрамовъ* Влад. Афиноген. к. р. Владимірская ул., д. № 3.

Служба движенія: Начальникъ *Азбукинъ* Ив. Никит. г. с. Чеботарская ул., д. Абакумова № 61. Его помощники: *Спенслеръ* Ник. Эдуард. инж. н. с. Вознесенская ул., д. № 3. *Эборовичъ* Сем. Ник. въ казенномъ зд. при вокзалѣ. Начальникъ конторы *Ефимьевъ* Никол. Анатол. Скринниковскій пер., д. Гортубанской № 3. Дѣлопроизводители: *Татариновъ* Пет. Георгіев. мѣщ. Екатеринославск. ул., д. Горланова № 61. *Парчевскій* Станисл. Никодим. двор. Усовская ул., д. Гащенко № 26. *Новоселовъ* Андр. Григор. крест. Конная ул., д. Новоселова № 41. *Коссаковскій* Ромуал. Мих. двор. Гончаровская ул., д. Бочарова. Бухгалтеръ *Пачоскій* Ром. Осип. двор. Гончаровская ул., д. 18. Завѣдывающій статистикой *Булатниковъ* Тим. Ив. крест. Рубановскій пер., д. Булатниковой № 8. Завѣдыв. кондукт. бригад. *Держируковъ* Влад. Андр. зап. подп. Конторская ул., д. № 32. Агентъ по розыску грузовъ *Радзиновскій* Пет. Степ. двор. Мало-Панасовская ул., д. Соколова № 6.

Служба телеграфа: Начальникъ *Кайль* Казим. Август. двор. Мирносицкій пер., д. Солицевой № 10. Помощникъ *Искрицкій* Мих. Андр. двор. Верховскій пер., д. Петрова № 3. Контр. Механ. при Управленіи *Митманъ* Марц. Карл. мѣщ. Гончаровская ул., д. Шапошникова № 12. Дѣлопроизводитель *Приходченко* Степ. Семенов. крест. Зміевская ул., соб. д. № 7.

Служба пути и зданій: Начальникъ *Кузьменко* Вас. Мих. н. с., инж. н. сов. Екатеринославская ул., д. Файнберга. Помощники: *Чернай* Ал-андр. Льв. к. а., инж. н. с. Кацарская ул., соб. д. № 5. *Коргуевъ* Вик. Ник. к. а., инж. н. с. Уголь Дмитровской и Кацарской ул., д. Свѣтухиной № 28/3. Начальникъ техни-

ческаго отдѣленія *Бондаревскій* Ник. Сем. к. с., инж. техн. Университетская ул., д. Покровскаго монастыря № 2, кв. № 6. Начальникъ 4 уч. *Витринскій* Ал-андр. Сем. к. а., инж. п. с. Александровская ул., казен. зд. № 101. Помощ. начальника 4 уч. *Цауне* Юл. Сем. класс.-худ. Мало-Гончаровская ул., д. № 16. Секретарь *Трофименко* Мих. Яе. д. п. г. Карповская ул., д. Эговъ-Бессеръ № 8, кв. № 2. Бухгалтеръ *Викторовъ* Алек. Ник. мѣщ. Екатеринославская ул. д. Лишягина № 13.

Служба тяги (Ярославская ул., д. № 18): Начальникъ *Путята* Никол. Ег. техн. Благовѣщенская ул., д. Файнберга. Помощники: *Овчинниковъ* Ил. Тим. инж.-техн. Конторская ул., д. Саатчи № 32. *Потаповъ* Ал-сѣй Мих. инж.-техн. Уг. Капарской и Дмитриевской ул., д. Свѣтухина № 24. Старшіе ревизоры: *Обрембскій* Генр. Генр. инж.-техн. Большая Панасовка, д. № 98. *Кнюнферъ* Кар. Эдуард. инж.-техн. Михайловская ул., д. Вичъ-Лубенской № 6. Дѣлопроизводитель *Госсманъ* Ал-андр. Ник. кол. г. Кузинскій мостъ. Бухгалтеръ *Кузнецовъ* Пет. Дм. мѣщ. Уг. Капарской и Дмитриевской ул., д. Свѣтухина № 3/24. Старшіе счетоводы: *Соболевъ* Мих. Вас. п. гр. Холодная гора, Екатеринославская ул., д. Мильфортъ № 87. *Головинъ* Вас. Вас. мѣщ. Проѣзжая ул., д. Космачева № 16. *Семеновъ* Ив. Арсен. мѣщ. Холодная гора, Анненская ул., д. № 26. *Куцоконь* Стихій Сем. мѣщ. Большая Москалевская ул., соб. д. *Рязановъ* Никол. Ив. п. гр. По Чеботарской ул., Пискуновскій пер., д. Третьяковой № 3. *Домбровский* Ал-андръ Петр. мѣщ. Холодная гора, д. Ильинскаго. *Рухалисъ* Радіонъ Ив. к. р. Холодная гора, Блаженская ул., соб. д. № 32. *Давыденко* Ив. Ал-андр. оконч. курсъ физикомат. фак. Большая Панасовка, д. Фастова № 100, кв. № 11. Завѣдующій Техническимъ отдѣл. *Кнаббе* Владим. Сер. к. сов. Сумская ул., д. Досѣкина. Техники: *Кауъ* Яковъ Абрам. инж.-техн. Конторская ул., д. № 76, кв. № 6. *Ивановскій* Ал-андръ Вас. инж.-техн. Монастырская ул., д. Маковневой № 7. Машинистъ наставникъ *Зеньковский* Владим. Вас. инж.-техн. Ярославская ул., д. № 30.

Харьковское депо: Начальникъ *Бригевичъ* Юлій Ив. инж.-мех. Кузинская ул., д. К.-Х.-А.-ж.-д. № 10. Помощники: *Блиновъ* Андр. Андр. инж.-техн. Кузнечная ул., д. № 26, кв. Бара. *Косякинъ* Леонидъ Демьян. к. сек. Михайловская ул., д. Косякина № 21.

Харьковскія мастерскія: Начальникъ *Ринглицъ* Ром. Вас. д. п. г. Домъ при вагон. маст. К.-Х.-А.-д. № 34. Помощникъ *Ключинскій* Петръ Фелк. инж.-тех. Домъ при вагон. маст. К.-Х.-А.-д. № 5. Письмоводитель *Покровский* Ал-андр. Сем. п. п. г. Андреевская ул., д. Кравченко № 36. Старшій счетов. *Черноручкій* Никол. Ал-андр. двор. Семинарская ул., д. доктора Чугина № 9. Сборный мастеръ *Ивановъ* Фед. Ив. мѣщ. При паровоз. маст., д. К.-Х.-А.-ж.-д. № 63. Котельный мастеръ *Марковъ* Фед. Алексѣев. вкрест. Тамъ-же д. № 64. Кузнечный мастеръ *Петонъ* Конст. Конст. техн. 2 переѣздъ Ивановка, казенный д. № 75 К.-Х.-А.-ж.-д. Техническій мастеръ *Шинкаренко* Мак. Фил. инж.-техн. При паровозн. мастерск., д. К.-Х.-А.-ж.-д. № 63. Вагонный мастеръ *Степановъ* Пав. Серг. инж.-техн. Большая Панасовка, д. Гостиннопольской № 34. Машинистъ наставн. *Кожевниковъ* Никол. Абр. инж.-техн. Большая Панасовка, д. Статса № 82.

Врачебно-санитарная служба: Старшій врачъ *Соколовскій* Петр. Онуфр. к. а. Екатеринославская ул., д. Файнберга № 54. Врачъ завѣдывающій больницей *Романовичъ* Фед. Тихов. п. ч. Екатеринославская ул., д. Логачевой № 47. Врачъ 3 уч. *Оболенскій* Конст. Петр. к. а. Екатеринославская ул., д. Файнберга № 54. Врачъ 4 уч. *Голяховскій* Алекс. Иван. к. а. Ст. Славянекъ, д. Михелеса. Письмоводитель *Можный* Фед. Адриан. к. р. Усовская ул., д. Юрина № 45. Исп.

об. аптекаря *Вирановскій* Алоиз. Франц. пом. провиз. Леусовскій пер., д. Мигулива № 11. Старшій фельдшеръ *Александровъ* Петръ Алексан. фельдш. Ст. Харьковъ, казен. зд. № 92.

Комитетъ пенсіонной кассы служащихъ на жел. дор. Дѣлопроизводитель *Глущенко* Ив. Космичъ. Каразинская ул., д. № 8.

Управленіе Харьковско-Николаевской казенной жел. дороги.

(Конторская ул., д. Оболенскаго № 1).

Начальникъ дороги *Островскій* Ник. Степ. с. с. Инж. в. с. Садово-Куликовская ул., д. Шевцовой № 16. Первый замѣститель Начальника дороги, Начальникъ службы подвижнаго состава и тяги *Байдакъ* Ник. Дмитр. н. с. Инж. п. с. Благовѣщенская ул., д. Серединскаго № 14. Второй замѣститель Начальника дор., Начальникъ службы движенія *Радцигъ* Ал-ндр. Ант. т. с. Мироносицкій пер., д. Касперова № 2. Инженеръ для особыхъ порученій *Пашковичъ* Адамъ Аполнар. в. а. Уг. Ветеринарной и Чернышевской ул., д. Стеклера № 10/43. Повѣренный по судебнымъ дѣламъ *Грищенко* Андр. Васил. прис. повѣр. Екатеринославская ул., д. Файнберга № 48. Помощникъ повѣреннаго по судебнымъ дѣламъ *Метлинъ* Вас. Иван. мѣщ. Малая-Гончаровская ул., д. Шапошникова № 12. Правитель дѣлъ *Леванда* Вас. Силничъ пот. двор. Б.-Москалевская ул., д. Силакова № 27. Дѣлопроизводители канцелярїи: *Шубинъ* Пет. Макс. мѣщ. Конторская ул., д. Сухова № 51. *Самойленко* Сав. Иван. козакъ. Спирхинская ул., д. Зайцевскихъ № 16. Главный Бухгалтеръ *Попялковскій* Влад. Мих. двор. Мироносицкая пл., д. Делла-Вось № 6. Помощникъ его *Викторовъ* Ал-сѣй. Ник. мѣщ. Дворянская ул., д. Коровина № 3. Старшій врачъ дороги *Апохаловъ* Пет. Петр. в. сов. Чеботарская ул., д. Кожевникова № 18. Начальникъ матеріальной службы баронъ *фонъ-Унгернъ-Штернбергъ* Руд. Рудольф. двор. Чернышевская ул., д. Хрущевой № 37. Помощникъ начальника матеріальной службы *Гундіусъ* Ант. Иван. т. с. Сумская ул., д. Мирной № 37. Начальникъ службы подвижнаго состава и тяги *Байдакъ* Ник. Дмитр. н. с. Инж. п. с. Благовѣщенская ул., д. Серединскаго № 14. Помощникъ его *Бутескулъ* Ив. Анис. в. с. Инж. в. с. Сумская ул., д. Мирной № 66. Начальникъ службы движенія *Радцигъ* Алек. Ант. т. сов. Мироносицкій пер., д. Касперова № 2. Помощникъ его по распорядительной части *Ивановъ* Ал-ндр. Ал-ндр. в. с. Инж. п. с. Сумская ул., д. Мирной № 66. Помощникъ по телеграфу *Ивановъ* Пав. Петр. двор. Карповская ул., д. Брехмалева № 3. Начальникъ службы пути и зданій *Шмидтъ* Юг.-Теод. Иван. с. с. Инж. в. с. Чернышевская ул., д. Мигриной № 47. Помощникъ его (вакансія). Начальникъ коммерческаго отдѣла баронъ *фонъ-Штеммель* Викт. Эрн. Август. Мироносицкая пл., д. Делла-Вось № 6. Помощникъ его *Надалка* Пет. Петр. канцел. служ. Чеботарская ул., д. № 6. Начальникъ технического отдѣленія службы пути *Павловъ* 2-й Викт. Никол. т. с. Старо-Московская ул., д. насл. Судакова № 17.

Валашово-Харьковская линія Юго-Восточныхъ желѣзныхъ дорогъ.

(Станція на Основѣ).

Начальникъ X отдѣленія службы движенія *Карповъ* Митр. Андр. пор. Начальникъ ст. Харьковъ-товарная *Герсивановъ* Никол. Петр. двор. Начальникъ 22 дистанціи *Никоновъ* Борисъ Петр. отстав. кап. Начальникъ депо Харьковъ *Зеленищевъ* Федоръ Хрис. двор. Смотритель Харьковскаго отдѣленія магазина *Завьяловъ* Анд. Ив. мѣщ. Помощникъ его *Святышевъ* Пет. Георг. мѣщ.

Харьковское Техническое желѣзнодорожное училище.

(Александровская ул., д. № 3-й).

Попечитель училища *Прѣсняковъ* Евг. Льв. с. с. Конторская ул., д. Герцова № 56. Начальникъ училища *Федоровскій* Дмит. Ал-андр. в. сов. Дмитриевская ул., д. Гребенниковой № 28. Инспекторъ *Медишъ* Ник. Мих. н. с. Ветеринарная ул., д. Карякиной № 7. Законоучитель *Любимскій* Стеф. Петр. прот. Кацарская ул., д. Куницкаго № 30. Завѣд. учебн. мастерскими *Бенкевичъ* Анат. Влад. г. севр. Конторская ул., д. Борткевича № 57. Помощникъ его *Зайковскій* Ник. Яковл. сост. въ X кл. учен. маст. Конторская ул., д. Фролова № 8. Преподаватели: Практической телеграфіи *Аристовъ* Серг. Георг. н. с. Конвая ул., д. Щербаненко № 8. Числописанія *Герасименко* Пав. Петр. в. сов. Старо-Московская ул., д. Макарева № 23. Пѣнія *Поповъ* Ник. Петр. Средне-Гончаровская ул., д. Сысоева № 6. Гимнастики (надзиратель училища) *Бернадскій* Вас. Яковл. отст. кап. Кацарская ул., д. Кочетова № 50. Врачъ училища *Соколовскій* Пет. Онуфр. кол. ас. Екатеринославская ул., д. Файнберга. Письмоводитель училища *Виноградовъ* Ром. Григ. мѣщ. Усовская ул., д. Самойлова № 8.

Временный комитетъ по завѣдыванію вывозомъ минеральнаго топлива и соли.

(Екатеринославская ул., д. Дружковского № 42).

Предсѣдатель комитета *Зиловъ* Ник. Ал-сѣв. д. с. с. Ветеринарная ул., д. Пильстрема № 25. Завѣдующій дѣлопроизвод. и статистикой *Коммисаржевскій* Сем. Петр. в. а. Жандармская пл., д. Барабана № 7. Помощ. завѣд. дѣлопроизв. и статистикой *Панушевскій* Брон. Мартын. в. а. Воскресенская ул., д. Контева № 6. Счетоводы: *Бобринскій* Мих. Мих. крест. Банный пер., д. Постникова № 7. *Ковалевскій* Вас. Яковл. мѣщ. Степной пер., д. Кириковой № 11. *Федуловъ* Сем. Ал-андр. двор. Воскресенская ул., д. Запковой № 32. Регистраторъ *Пятникова* Эвел. Людв. Старо-Московская ул., д. Пятникова № 54. Конторщикъ *Поповъ* Фед. Серг. зап. арт. кварт. Чернышевская ул., д. Миновскихъ № 3.

ГЛАВНОЕ УПРАВЛЕНІЕ ГОСУДАРСТВЕННОГО КОННОЗАВОДСТВА.

Харьковская заводская конюшня.

(Конюшенная ул., д. № 20).

Управляющій *Гастферъ* Т. Г. полк. Мироносицкая ул., д. № 41. Старшій ветеринаръ *Бобровъ* А. М. в. сов. Конюшенная ул., д. № 20. Письмоводитель *Кавковинъ* С. К. Конюшенная ул., д. № 20.

МИНИСТЕРСТВО ИНОСТРАННЫХЪ ДѢЛЪ.

Персидское въ Харьковѣ консульство.

(Мироносицкая площ., д. № 14).

Консулъ Е. И. В. шаха Персидскаго *Рубинштейнъ* Григ. Исаак. в. с. Мироносицкая пл., д. Сердюковыхъ. Секретарь консульства *Аршавскій* М. С. Николаевская пл., д. быв. Пашенка.

ОБЩЕСТВЕННЫЯ УЧРЕЖДЕНІЯ.

Харьковскій Виржевой Комитетъ.

(Николаевской и Торговой пл.).

Предсѣдатель *Алчевскій* Ал-сѣй Кирил. комм. сов. Мироносицкій пер., соб. д. Старшины: *Орловъ* Ник. Вас. куп. Рыбная ул., соб. д. *Жевержеевъ* Ник. Ал-сѣв. куп. Клочковская ул., соб. д. *Голевъ* Ал-андр. Никол. куп. с. Рыбная ул., соб. д. *Велитченко* Ив. Кир. куп. Воскресенская ул., соб. д. *Жмутскій* Ал-андръ Яков. куп. Чеботарская ул., соб. д. *Бухгеймъ* Эдуардъ Карл. куп. Въ Москвѣ. *Прудниковъ* Прок. Егор. куп. Въ Москвѣ. *Соловьевъ* Ник. Мак. куп. Въ Москвѣ. Маглеръ *Бобровъ* Ал-андръ Петр. куп. Рымарская ул., д. Золотарева. Дѣлопроизводитель *Юхновичъ* Ник. Юсиф. двор. Контор. ул., д. Велинскаго № 8.

Харьковскій Купеческій Банкъ.

(Торговая пл.).

Директоръ *Акименко* Сем. Мих. п. п. гр. Донецъ-Захаржевская ул., соб. д. И. д. директора *Жевержеевъ* Ник. Алексѣев. куп. Клочков. ул., соб. д. Товарищи его: *Силкинъ* Илья Фед. куп. Клочковская ул., соб. д. *Грищенко* Ив. Кирил. дв. Старо-Московская ул., соб. д. Бухгалтеръ *Назаревъ* Пет. Пет. к. а. Торговая пл., д. Добрынина прот. Виржеваго скв. Контролеръ *Крокосъ* Макс. Авг. п. гр. Въ д. Банка. Письмоводитель *Зенькевичъ* Оттонъ Конст. дв. Въ д. Банка.

Харьковскій Торговый Банкъ.

(Николаевская пл., д. Добрынина).

Члены Правленія: *Любарскій* Евг. Пет. д. с. с. Кацарская ул., соб. д. № 31 *Абрамовъ* Дм. Абрм. вр. куп. Мироносицкая ул., соб. д. *Куксинъ* Андр. Петр. вр. куп. Чернышевская ул., соб. д. *Алчевскій* Вл. Никол. вр. куп. Сумская ул., д. Лопатиной № 82. Депутаты: *Орловъ* Никол. Вас. куп. Плетневскій пер., д. Голева. *Авиловъ* Алексѣй Вас. вр. куп. Рымарская ул., соб. д. И. д. бухгалтера *Васильевъ* Влад. Ник мѣщ. Николаевская ул., д. Ковалева. Кассиръ *Боровлевъ* Ив. Андриан. мѣщ. Молочная ул., соб. д.

Харьковскій Земельный Банкъ.

(Уголь Николаевской и Торговой пл.).

Предсѣдатель правленія *Алчевскій* Ал-сѣй Кир. ком. сов. Мироносицкій пер., соб. д. Члены правленія: *Любарскій* Евг. Петр. д. с. с. Кацарская ул., соб. д. *Журавлевъ* Мих. Дан. канд. прав. Чернышевская ул., д. Погорѣлко. *Орловъ* Ник. Вас. куп. Рыбная ул., д. Орловой. *Голевъ* Ал-андр. Ник. куп. с. Рыбная ул., д. Голевой. Предсѣдатель оцѣночной комисіи *Поповъ* Мих. Ив. тит. сов. Екатеринославская ул., д. Карновича. Члены: *Лясковскій* Вл. Евстаф. двор. Ярославская ул., д. Аглицевой. *Телятниковъ* Ал-сѣй Ал-сѣв. инж.-кап. Чеботарская ул., д. Алферовой. *Глинскій* Гр. Ал-сѣв. коз. ас. Мироносицкая ул., соб. д. *Фонъ-Руктешель* Кон. Ром. к. с. Сумская ул., д. Канель. *Бекетовъ* Ал-сѣй Ник. акад. архитек. Садовая ул., д. Щелкова. Кассиръ *Морозовъ* Ал-санд. Нив. мѣщ. Конная ул., д. Нѣмкина. Бухгалтеръ *Юркевичъ* Окт. Фр. двор. Сергіевская ул., соб. д. Секретарь *Масловъ* Мих. Ст. п. п. гр. Гончаровская ул., д. Тихоцкой. Завѣд. облигац. отдѣл. *Шафранекъ* Карлъ Карл. колоч. Чернышевская ул., соб. д. Агенты: *Камлюхинъ* Ив. Влад. Въ г. Ростовѣ н/д. *Безкровный* Влад. Ил. Въ

г. Севастополь. *Храмцевъ* Ив. Тим. Въ г. Курскъ. *Бухановъ* Кон. Ив. Въ г. Воронежъ. *Карповъ* Ст. Ал-сѣв. Въ Воронежъ. *Арефьевъ* Ник. Петр. Въ Полтавѣ. *Булабуховъ* Анат. Ник. Въ Екатеринославѣ. *Старицкій* Дм. Дм. Въ Орлѣ. *Радомскій* Болес. Ал-ндр. Въ Ялтѣ. *Соколовскій* Карлъ Петр. Въ Симферополѣ. *Муромцевъ* Фед. Дав. Въ Таганрогѣ. *Абрамовъ* Як. Вас. Въ Ставрополѣ. *Николаевъ* Вик. Ал-ндр. Въ Екатеринодарѣ. *Бастіенъ* Пав. Ив. Во Владикавказѣ. *Потоцкій* Фед. Саз. Въ Ельцѣ. *Алевскій* Ник. Ник. Въ Сумахъ. Архитекторъ *Дашкевичъ* Митр. Иродіон. Пѣмецкая ул., д. Даниловича.

Отдѣленіе Волжско-Камскаго Коммерческаго Банка.

(Рыбная ул., соб. д.).

Управляющій *Холодовскій* Пав. Сем. г. с. Рыбная ул., д. Волжско-Камскаго Коммерч. Б-ка № 10. Бухгалтеръ *Банниковъ* Афан. Петр. к. р. Ключковская ул., д. № 42. Кассиръ *Сумцовъ* Вас. Яков. в. сек. Муромцовскій пер., соб. д. Пом. бухгалтера *Щекинъ-Кротовъ* Ник. Вас. двор. Больш. Панасовка, д. № 14.

Харьковское Отдѣленіе Азовско-Донскаго К. Банка.

Членъ совѣта *Рубинштейнъ* Григ. Исаак. г. с. Мирносыдкая пл., д. № 14. Членъ управленія *Фонъ-Виссель* Альфр. Адольф. двор. Московская ул., д. № 8. Бухгалтеръ *Литвиненко* Меркурій Ив. каз. Сумская ул., д. № 15. Контрентъ *Черевковъ* Викт. Дмитр. г. с. Сумская ул., д. № 8.

Харьковское Общество Взаимнаго Кредита.

(Торговая площ. д. Кульшиной № 3).

Предсѣд. совѣта *Масловскій* Ив. Никол. отст. лейт. Ветеринарная ул., соб. д. № 8. Предсѣдатель правленія *Яковлевъ* Ив. Ив. т. с. Кокошкинская ул., д. Делла-Востъ № 13. Члены правленія: *Пассекъ* Ник. Помп. т. с. Мѣщанская ул., д. Харьк. Земельнаго Банка № 7. *Школяренко* Еф. Дав. куп. Сумская ул., соб. домъ № 14. Депутаты: *Ганъ* Як. Эдуард. двор. Вознесенская площадь, домъ Покровскаго № 19. *Кроянскій* Эдуар. Карл. в. с. Большая Москалевская ул., соб. д. № 102. *Даниловъ* Пав. Алек. мѣщ. Грековская ул., д. Монахова-Богомолова № 102. *Максимовъ* Алек. Мих. двор. Конторская ул., д. Холявиной № 38. Бухгалтеръ *Чагинъ* Алек. Ник. двор. Конторская ул., д. Свѣтухиной № 68. Присяжн. повѣр. *Пычинскій* Сигизм. Ант. п. двор. Рымарская ул., д. Тычинской № 1.

Второе Харьковское Общество Взаимнаго Кредита.

(Петровскій пер. д. наслѣд. Матѣевой № 4).

Предсѣдатель *Дракинъ* Ник. Иван. мѣщ. Кузнецкая ул., соб. д. Члены правленія: *Ивановъ* Иванъ Сем. мѣщ. Воскресенская ул., д. Папкова. *Кобозевъ* Юсаф. Ал-сѣв. мѣщ. Ключковская ул., д. Кобозевыхъ. Бухгалтеръ *Лысогоренко* Никол. Сем. куп. Торговая пл., д. Лаврова. Помощники бухгалтера: *Куколевскій* Мих. Ив. п. п. гр. Газетный пер., д. Буткевича. *Шраменко* Лук. Дмит. мѣщ. Петровскій пер., д. Костеникова № 3. *Блинчиковъ* Ал-ндр. Никол. Запковская ул., д. № 90. *Ивановъ* Фед. Ив. Царицкая ул., д. Ивановой № 19. *Шваевъ* Вас. Вас. Царицкая ул., д. Нехорошева № 17. *Пархоменко* Влад. Спирид. Чернышевская ул., д. № 39. *Кузьяевъ* Ник. Федор. куп. сынъ. Кацарская ул., д. Шаваева № 16. *Борисовъ* Вас. Вас. п. п. гр. Большая Москалевская ул., д. № 27. *Акименко* Ал-сѣй Петр. куп. сынъ. Торговая пл., д. Акименко № 19.

Общество Взаимнаго Кредита Прикащиковъ.

(Рыбная ул., соб. д.).

Председатель Совѣта *Куликовъ* Ал-дръ Ив. Сумская ул., соб. д. Члены Совѣта: *Медведевъ* Фед. Вас. д. Пашенко-Тряпкина. *Меркурьевъ* Ал-дръ Пав. Ключковская ул., д. Кабанова. *Макаровъ* Пав. Фед. Мордвиновскій пер., соб. д. *Офицеровъ* Дм. Фед. Ключковская ул., д. Жевержеева. *Пархоменко* Ив. Мих. Екатеринославская ул., соб. д. *Стыпинъ* Ив. Гавр. Конторская ул., соб. д. Председатель Правленія *Демидовъ* Вас. Кан. Рыбная ул., д. Общ. Ва. Кр. Прикаш. Члены правленія: *Карталовъ* Ив. Вас. Воскресевская пл., д. Голева. *Рудневъ* Коз. Вас. Мирносноцкая пл., соб. д. Бухгалтеръ *Степаненко* Дм. Кир. Ярославская ул., д. Виткаленко. Помощники бухгалтера: *Будниковъ* Ник. Ив. Троицкій пер., д. Терещенко. *Корендовъ* Ал-дръ Сер. Университетская ул., д. Пашенкова-Тряпкина. *Картамышевъ* Вас. Пав. Михайловская ул., д. Базиловича. *Кошениниковъ* Никол. Егор. Московская ул., д. Замитина. *Нечаевъ* Сер. Алексѣев. Классическая ул., соб. д. № 16. *Панченко* Мих. Петр. Петинская ул., д. № 24. *Сенчишкинъ* Вас. Егор. Дмитриевская ул., д. № 8. *Сушковъ* Мина Ник. Рыбн. ул., д. Общ. Прикаш. *Шевурдяевъ* Сер. Конст. Вол. Москалевская ул., д. Пыжовыхъ. *Шитовъ* Ал-дръ Инокент. Кузнечная ул., д. Дунаева. Оцѣщикъ *Дзукравъ* Арсен. Терент. Михайловскій пер., д. Патакова № 6.

Общество Взаимнаго Кредита Горнопромышленниковъ Юга Россіи.

(Уг. Рыбной ул. и Петровскаго пер.).

Председатель правленія *Даниловъ* Ив. Ал-сѣев. воен. инж. Жандармская пл., соб. д. Директоры: *Бѣлинъ* Владим. Ив. инж.-техн. Конная ул., д. № 22. *Ларинъ* Ив. Ил. отст. пор. *Кореневъ* Владим. Гр. п. п. г. Мирносноцкая ул., соб. д. Бухгалтеръ *Гурковский* Викен. Валер. куп. Рымарская ул., соб. д.

Общество Испытателей Природы.

Председатель *Морозовъ* Юрій Ив. проф. Товарищъ председателя *Сомовъ* Никол. Никол. лабор. Секретарь *Ярошевскій* Вас. Ал-сѣев. лабор.

Общество Физико-Химическихъ наукъ.

Председатель *Осиповъ* Ив. Павл. проф. Товарищъ председателя *Погорько* Ал-дръ Кон. проф. Секретари редакторы: *Красускій* Ив. Адам лабор. *Пашковъ* Вас. Павл. лабор. Секретарь библиотечарь *Аксеновъ* Сераф. Степ. лабор.

Общество научной Медицины и Гигіены.

Председатель *Оболенскій* Н. И. проф. Секретари: *Богдановъ* А. В. прив.-доц. и *Мухинъ* Н. И. Казначей *Пономаревъ* М. Д. проф.

Историко-Филологическое Общество.

Председатель *Дриновъ* М. С. проф. Секретарь *Сумцовъ* Н. Θ. проф. Председатель педагогическаго отдѣла *Сумцовъ* Н. Θ. проф. Секретарь *Харцѣевъ* В. И.

Матеметическое Общество.

Председатель *Андреевъ* К. А. проф. Товарищи предсѣдат. *Дянуновъ* А. М. проф. и директ. Техн. Инстит. *Кирпичевъ* В. Л. Секретарь *Стекловъ* В. А.

Харьковскій Публичный Акварій.

(Временное бюро: Зоологическій кабинетъ Университета).

Августѣйшій покровитель: Его Императорское Высочество Великій Князь *Константинъ Константиновичъ*. Члены комитета: а) почетные непремѣнные: Харьковскій губернаторъ *Г. А. Тобизенъ*, тайн. сов. Попечитель. Х. учебнаго округа тайн. сов. *Н. П. Воронцовъ Веняминовъ*. Управляющій государственными имуществами Харьк. и Полт. губ. д. с. с. *В. М. Козловъ*, б) Дѣйствительные члены: проф. *А. Ф. Брандтъ* (директоръ), проф. *А. Е. Зайкевичъ*, *М. А. Заремба*, *А. С. Иларіоновъ*, *Н. К. Срединскій*, *А. Н. Эдельбергъ* (казначей). Секретарь *П. П. Соколовъ*.

Харьковское Общество взаимнаго страхованія имущества отъ огня.

(Университетская горка).

Распорядители: *Ямольскій* Фед. Тимоф. Ветерин. ул., соб. д. 24. *Зиберъ* Ал-ндръ Ал-ндр. Нѣмецкая ул., соб. д. № 73. *Мишулинъ* Ал-сѣй Степ. Леусовскій пер., соб. д. № 11. Уполномоченные: *Дракинъ* Ник. Ив. Кузнечная ул., соб. д. № 12. *Андіонъ* Ник. Павл. Воскресенская ул., соб. д. № 19. *Черторижскій* Ал-ндръ Елисеев. Мирносицкая ул., соб. д. № 39. Техники *Сонцовъ* Дм. Иван. Б. Москалевская ул., д. Сонцевой № 74. *Унковскій* Никол. Вас. Епархіальная ул., соб. д. № 9. Бухгалтеръ *Красноселовъ* Вас. Вас. Никитицскій пер., д. Трофимова № 14.

Главное агентство страховаго отъ огня Товарищества „Саламандра“

(Рыбная ул., д. № 28, телефонъ 22).

Главный представитель *Орловъ* Никол. Вас. куп. Рыбная ул., д. Орлова № 28. Завѣдывающій дѣлами гл. аг. и бухгалтеръ *Батъ* Захаръ Абрам. куп. Садовая ул., д. Лезель № 17. Конторщики: *Брандлеръ* Моис. Зельм. мѣщ. Воскресенская ул., д. Контовой № 6. *Переудовъ* Аркад. Иван. кр. Петечинская наб., д. Абраменки № 2. *Коростылевъ* Ив. Павл. мѣщ. Конторская ул., д. Безналовой № 84. *Куликовъ* Мих. Кирил. мѣщ. Романовскій пер., д. Наумовыхъ. *Иванчикій* Петръ Григ. мѣщ. Проѣзжая ул., д. Дорошенко № 1.

Харьковское агенство Россійскаго страх. О-ва, учрежд. въ 1827 г.

(Университетская ул., д. Пащенко-Тришкина, надъ Пассажемъ).

Главный агентъ и инспекторъ *Евреиновъ* Ал-ндръ Павл. д. с. с. Университетская ул., д. Пащенко-Тришкина. Помощникъ, заступающій должность главнаго агента и инспектора *Храмцевъ* Ник. Тимоф. г. с. Аптекарскаго пер., д. Храмцовой № 22.

Харьковское Агентство Страховаго Общества „Якорь“.

(Рыбная ул., д. № 19).

Главный представитель *Велитченко* Ив. Кирил. п. п. гражд. Воскресенская наб., соб. д. № 6. Помощникъ главнаго представителя *Ивановъ* Карпъ Сем.

мѣщ. Гордѣнковская ул., соб. д. № 11. Главный бухгалтеръ *Корниченко* Титъ Ив. мѣщ. Зміевская ул., д. Трофимовой № 9. Секретарь *Рябовъ* Ив. Сем. зап. пис. Баншый пер., д. Корецкой № 4. Завѣдывающій отдѣл. страхов. жизни *Гольянгъ* Казим. Рохов. двор. Старо-Московская ул., д. Чебановой № 50. Техникъ *Штовфанъ* Ив. Ал. ндр. мѣщ. Книшевскій пер., д. Сазоновой № 7. Конторщики: *Давиденко* Ник. Мих. мѣщ. Старо-Московская ул., д. Давиденко № 30. *Давиденко* Як. Борис. кр. Воскресенская пл., д. Велитченко № 6.

Харьковское Агенство Сѣвернаго Страховаго Общества.

(Екатеринославская ул., д. № 19).

Главный агентъ *Моисаковъ* Ив. Ал. сѣв. канд. комерц. Екатеринославская ул., соб. д. № 19.

Банкирскій Домъ П. Д. Новова и Главное Агенство С.-Петербургскаго страховаго общества.

(Николаевская пл., городской д.).

Владѣлецъ банкирскаго дома и главный агентъ С.-Петерб. общества *Нововъ* Петр. Дмитр. куп. Сумская ул., соб. д. № 54. Довѣренныя банкирскаго дома: *Ерасовъ* Петр. Моисеев. куп. Театральная площ., д. Рубинштейна. *Акименко* Конст. Сем. п. п. гр. Донецъ-Захаржевская ул., соб. д. Инспекторъ по страхов. жизни С.-Петерб. общества *Марулицъ* Мих. Яков. Вознесенская пл., д. Бременецкой № 13. Бухгалтеры: *Тарановъ* Никол. Сем. мѣщ. Екатеринославская ул., соб. д. № 42. Завѣдующій страховымъ отдѣломъ *Бортниковъ* Ник. Петр. куп. Рымарская ул., д. Кирстена № 23.

Харьковское общество сельскаго хозяйства и сельско-хозяйственный промышленности.

(Екатеринославская ул., д. Детлова).

Предсѣдатель *Филоновъ* Бор. Григ. Товарищъ Предсѣдатель *Горачевъ* Ник. Герас. Секретарь *Красускій* Ив. Ад.

Харьковское Отдѣленіе Императорскаго Русскаго Технологическаго Общества.

(Сумская ул., д. сѣзда Горнопромышленниковъ Юга-Россіи № 18).

Предсѣдатель *Кирпичевъ* Викт. Львов. Технологическій Институтъ. Товарищъ предсѣдателя *Мевіусъ* Анол. Фед. Сумская ул., д. № 18. Секретарь *Зубашевъ* Ефим. Лукьян. Технологическій Институтъ. Члены совѣта: *Рынинъ* Дмит. Иванов. Чернышевская ул., д. Погорѣлко. *Михайловскій* Болесл. Георг. Зміевская ул., д. Ушинскаго. *Сучковъ* Сер. Ник. Водопроводная контора. *Авдаковъ* Никол. Степ. Сумская ул., д. Фесенко. *Даниловъ* Иван. Алекс. Жандармская пл., соб. д. *Латышевъ* Григ. Ал. сѣв. Технологическій Институтъ. *Срединскій* Никол. Кирил. Благовѣщенская ул., соб. д. № 14. *Таскинъ* Евген. Никол. Чернышевская улица. *Шипиловъ* Петр. Ал. сѣв. Чернышевская ул., д. Буксина.

Харьковское Отдѣленіе Императорскаго Русскаго Музыкальнаго Общества

(Уг. Екатеринославской и Ярославской ул., соб. д. № 26).

Н. д. Предсѣдателя дирекціи, помощникъ предсѣдателя *Зальская* Анна Никол. жена д. с. с. Мироносицкая пл., д. Сердюковой № 14. Директоры: *Крыловъ* Влад. Плат. докт. мед. с. с. Театральная пл., д. Рубинштейна. *Краинскій*

Вас. Евграф. Дворянская ул., соб. д. *Гельферихъ* Максимил. Христ. Московская ул., соб. д. *Слатинъ* Илья Ильичъ свобод. худож. Нѣмецкая ул., соб. д. № 55. Бандидатъ-директоры: *Рубинштейнъ* Григ. Исаак. Мирвостницкая пл., д. Сердюковой № 14. *Лезель* Оед. Франц. н. с. Нѣмецкая ул., соб. д. *Велитченко* Иван. Кирил. п. н. гр. Рыбная ул., соб. д. Секретарь *Верховскій* Пав. Мих. в. сов. Нѣмецкая ул., въ здан. коммерческаго учил. Члены ревизионной комисси: *Орловъ* Никол. Вас. куп. Рыбная ул., соб. д. *Школяренко* Ефим. Данил. куп. Сумская ул., соб. д. № 14. *Дичевскій* Влад. Никол. Сумская ул., д. Лопатиной № 82.

Музыкальное училище Харьковскаго Отдѣленія Императорскаго Русскаго Музыкальнаго Общества.

(Уг. Екатеринославской и Ярославской ул., д. Музыкальнаго Общества № 26).

Директоръ училища и завѣд. музыкальною частью Общества (старшій ординарный преподаватель игры на ф.-п.) *Слатинъ* Илья Ильичъ своб. худ. Нѣмецкая ул., соб. д. № 55. Преподаватели художественныхъ предметовъ: старшіе ордин. преподаватели игры на ф.-п.: *Геника* Рост. Влад. св. худ. Ярославская ул., д. Бривонусковой № 14. *Шульцъ-Эвлеръ* Андр. Вас. Рымарская ул., д. Бирстена № 23. Младшіе преподаватели: игры на ф.-п. *Кленферъ* Конст. Кевер. Рыбная ул., д. Петренка. *Пушечникова* Пелаг. Сафон. Ващенкова пер., д. Богомолова № 13. *Чеботарева* Алекс. Як. Бурсацкій пер., д. № 8. *Кнохъ* Альбертина Богд. Каплуновская ул., д. Павлова № 18. Преподаватели: теоріи, гармоніи, энциклопедіи, контрапункта, сольфеджіо и хороваго пѣнія *Юрьянъ* Андр. Андр. св. худ. Подгорная ул., д. Алферова № 2. Теоріи и исторіи музыки (преподав. игры на скрипкѣ) *Дичевскій* Серг. Ив. св. худ. Сумская ул., д. Павлова № 42. Сверхштатный преподав. теоріи музыки *Катанскій* Вас. Осип. Москалевка, Марьянская ул., д. Головина № 12 кв. № 8. Старшій преподав. игры на скрипкѣ *Горскій* Конст. Кирил. св. ход. Благовѣщенская ул., д. № 24. Преподав. игры на виолончели *Глазеръ* Сигизм. Сам. Екатеринославская ул., д. Юліа № 41, кв. № 8. Старшая преподавательница пѣнія *Мотте* Селина Юльевна. Старо-Московская ул., д. Фишмава. Преподав. пѣнія *Тихоновъ* Мих. Ив. св. худ. Николаевская площ., мебл. комн. Подкамнискаго. Преподаватели: игры на фаготѣ, флейтѣ и контрабасѣ *Кучера* Фран. Войтехов. Конторская ул., д. № 16. Игры на гобоѣ и кларнетѣ *Гекъ* Гуго Альбер. Конторская ул., д. № 16. Старшій преподав. игры на валторнѣ, трубѣ, тромбонѣ и корнетѣ *Юрьянъ* Юрій Андр. св. худ. Кацарская ул., д. Рогачевского № 36. Преподав. игры на арфѣ *Шолларъ* Іос. Франц. Черноглазовская ул., д. Гассельбринкѣ № 2. Преподав. декламации *Ге* Григ. Григ. Николаевская пл., д. Васильева. Преподав. танцевъ *Николаевъ* Серг. Ник. Воскресенск., д. Невлюева № 2.

Преподаватели общеобразовательныхъ предметовъ: инспекторъ классовъ *Крыловъ* Влад. Плат. пр. ф. Сумская ул., д. Рубинштейна. Законоучители: *Балановскій* Андр. Оедор. свящ. Конторская ул., д. Халявиной № 38. *Твердохлебъ* Леон. Ив. свящ. Мало-Гончаровская ул., д. Булатицкой № 30. Русскаго яз. *Лейнфельдъ* Пав. Эмил. проф. Мордвиновскій пер., д. Зеленко № 31. Русскаго яз. и географ. *Власовскій* Ник. Мих. т. с. Нѣмецкая ул., д. Келлера № 11. Арифметики: *Тимофеевъ* Влад. Оедор. проф. Подгорная ул., д. Потемни № 4. *Пашковъ* Вас. Павл. лабор. техн. инст. Въ зданіи Технологическаго Института Исторіи *Сосняковъ* Викт. Адр. в. сов. Дворянская ул., д. Бискупскаго. Географіи (помощ. инспект., секр. совѣта и правит. дѣль) *Кореницкій* Стеф. Поф. тит. с. Ярославская ул., д. Раздольскаго № 25, кв. № 2. Нѣмецкаго яз. *Грудзинская* Марія Ал-андр. Рымарская ул., д. Ясинскаго № 3. Французскаго яз. *Верховская*

Ал-ндр. Мих. Михайл. пл., д. Уварова № 7. Франц. и нѣмец. яз. *Деларова* Анаст. Ив. Лонаскій пер., д. Илларионовой № 8/10. Итальян. яз. *Шепелевичъ* Леонъ Юліан. проф. Старо-Московская ул., д. № 3. Чистописанія (классная дама) *Стружестражъ* Канит. Ив. Въ зд. музыкальн. училища. Бухгалтеръ и библиотечарь *Катанскій* Дим. Осип. Москалевка, Марьянская ул., д. Головина № 12.

Харьковское Общество Распространенія въ народѣ Грамотности.

(Горьковскій пер., д. Добрынина).

Предсѣдатель *Стенановъ* Пав. Тим. (онъ же предсѣдатель комитета второй бесплатной народной читальни-библіотеки и попечитель 2-й школы Общества). Казначей *Лагермакъ* Гер. Ив. (онъ же и попечитель женской ремесленной школы Общества). Секретари: *Арсеньевъ* Н. И., *Веберъ* А. Ѳ., *Линда* М. Д. Члены правленія: *Раевскій* С. А., предсѣдатель комиссіи народныхъ чтеній. *Хуцѣвъ* Н. Ѳ., распорядитель мужской воскресной школы и попечитель 1-й школы Общ. *Багалтѣ* Д. Н., предсѣдатель ком. по изд. кн. для народа. *Данилевскій* В. Я., предсѣдатель комитета 1-й и 3-й бесплатныхъ народныхъ читальнь-библіотекъ и предсѣдатель ком. по устройству сельскихъ библіотекъ. *Трощина* Е. Д. завѣдыв. женскую ремесленною школою и распорядительница женской воскресной школы. *Крайнскій* Э. К. и *Зиберъ* А. А., завѣд. хозяйствомъ Общ. *Бекетовъ* А. Н., *Гредескулъ* Н. А., *Даневская* В. П., *Красновъ* А. П., *Лебедевъ* А. С., *Файнбергъ* И. Ю.

Общественная Библіотека.

(Московская ул., д. Темнинской № 4).

Члены правленія: М. И. *Антокопенко*, Н. И. *Арсеньевъ*, Д. И. *Багалтѣ*, О. М. *Габель*, Н. А. *Гредескулъ*, А. П. *Грузинцевъ*, В. П. *Даневская*, Е. Л. *Зубашевъ*, А. П. *Комаровъ*, Н. А. *Красускій*, М. А. *Масловъ*, С. Н. *Самойловъ*. Кандидаты: Ф. А. *Германъ*, О. А. *Зубашева*, В. Ф. *Левинскій*, Ю. А. *Наткинъ*, О. И. *Лобковская*, Н. А. *Шиманова*.

Служащія въ библіотекѣ: *Гродецкая* Марія Людвиг. Михайловская ул., д. № 16. *Корниенко* Марія Петр. Клочковская ул., д. Павловскаго. *Никулина* Софія Ив. Московская ул., д. Темнинской № 4. *Томошевская* Марія Павл. Мироносицкая ул., д. № 48. *Четла* Марія Ив. Жандармская пл., д. Барабанъ № 4.

Харьковское Экономическое Собраніе.

(Копторская ул., д. Енуровскаго № 5).

Предсѣдатель совѣта старшинъ *Цивоваровъ* Гавр. Федор. Нѣмецкая ул., д. № 9. Заступ. мѣсто предсѣдателя *Савицкій* Ниль Петр. Вознесенская пл., д. № 6. Старшины: *Праведниковъ* Ив. Хрисанфов. Садовая ул., д. № 10. *Филипповъ* Ал-ндр. Ив. Кокоскинская ул., д. № 3. *Евреиновъ* Ал-ндр. Павл. Университетская ул., д. Пашенка-Тряпкина. *Жебуневъ* Мих. Иванов. Мироносицкая ул., д. № 11. *Котлубай* Мечисл. Эдуардов. Николаевская пл., д. № 9. *Львовъ* Андр. Мих. Садово-Бульневская ул., д. № 17. *Ефимовичъ* Андр. Яковл. Петровскій пер., д. Шахова № 17. *Картовъ* Ив. Герасим. Петинская ул., д. № 3. *Кондратовичъ* Ал-сѣй Вас. Мордвиновскій пер., д. № 3. *Левшинъ* Серг. Дмитр. Торговая пл., д. Кузнецова.

Экономическое Общество чиновниковъ г. Харькова.

Предсѣдатель правленія *Ооминъ* Ник. Ал-ндр. и. с. Зміевская ул., соб. д. Члены: *Картовъ* Ив. Герас. кан. Гимназическая наб., д. Скопина. *Жебуневъ*

Мих. Ив. кол. сов. Мироносицкая ул., д. № 11. *Мустафинъ* Ив. Кс. Мироносицкая ул., д. № 16. *Рожанскій* Ник. Степ. в. сов. Управ. Полицеймейстера *Котлубай* Мечисл. Эдуард. в. р. Николаевская пл., д. № 9. *Дербекъ* Вл. Эмил. Петни-ская ул., д. Ремесл. учил. *Синюковъ* Петр. Ив. в. р. Почтовый пер., д. Тихошкого.

Советъ съезда Горнопромышленниковъ Юга Россіи.

(Сумская ул., соб. д. № 18).

Предсѣдатель *Мевіусъ* Апол. Федор. д. с. с., гор. ниж. Нѣмецкая ул., д. Шеермана № 49. Секретарь *Стопинскій* Ник. Юсиф. канд. ест. н. Сумская ул., д. № 18. Статистикъ *Рожицынъ* Серг. Андр. двор. Сумская ул., д. № 18.

Алексѣевское Горнопромышленное Общество.

(Николаевская пл., д. Добрынина).

Предсѣдатель правленія *Алчевскій* Алексѣй Кирил. ком. сов. Мироносицкій пер., соб. д. Директоры: *Дашкевичъ* Никол. Ирадіон. ниж. техн. Мироносицкая ул., д. № 4. *Алчевскій* Дмитр. Алексѣев. канд. ест. наукъ. Садово-Куликовская ул., д. Державиной № 19. Кандидатъ въ директоры *Алчевскій* Никол. Никол. канд. универ. Сумская ул., д. Лопатиной № 82. Бухгалтеръ *Черлатовъ* Дмитр. Никол. Зміевская ул., д. № 9. Коммерческій агентъ *Хенкенъ* Борисъ Яков. Бахмутъ Екатер. губ. Завѣдующій развѣдками *Файнштейнъ* Григ. Веніам. горн. ниж. Ст. Мандрыкино Екат. ж. д. Завѣдующіе конями: Каменскою коню *Ялчевскій* Сигизм. Феликс. гор. ниж. Ст. Алмазная. Помощникъ его *Милковскій* Карлъ Юліанов. гор. ниж. Ст. Юрьевка Екат. ж. д. Кальміуссо-Богодуховскою коню *Смидовичъ* Мих. Викент. гор. ниж. Ст. Мушкетово Екат. ж. д. Помощники его: помощники завѣд. Кальм-Богодух. коню: *Кановальчикъ* Назаріонъ Иван. гор. ниж. Ст. Мушкетово Екат. ж. д. *Калистратовъ* Ал-андръ Ефим. гор. ниж. Ст. Мушкетово Екат. ж. д. Радаково-Юрьевскою коню *Кокинъ* Серг. Петр. горн. ниж. Ст. Бѣлая Екатер. ж. д. Завѣд. подъездными путями *Дворжанчикъ* Юсифъ Мих. ниж. техн. Ст. Юрьевка Екат. ж. д.

Харьковская Акціонерная Компанія по торговлѣ шерстью.

(Конная пл., д. Гельферихъ-Саде № 109)

Предсѣдатель Правленія *Бахиревъ* Феод. Ильичъ ген.-м. Михайловская пл., д. Павлова № 5. Директоры правленія: *Ставровскій* Анат. Петр. двор. Михайловская пл., д. Еланчина № 13. *Бискупскій* Викт. Кеасверьев. д. с. с. Дворянская ул., соб. д. № 5. Дѣлопроизводитель *Ильинскій* Феод. Вас. Конная пл., д. Гельферихъ Саде № 109.

Контора Харьковского Газоваго Завода.

(Рождественская ул., д. № 11).

Управляющій *Целментинъ* Карлъ Ив. герм. под. Конторская ул., д. общ. газосов. № 88. Инженеръ *Шмидтъ* Фед. Фед. герм. под. Конторск. ул., д. общ. газосов. № 88. Пом. инженера *Зонне* Густ. Александр. ниж. Рождественская ул., д. Горбунова № 11. Газмейстеръ *Стрѣловъ* Бруно Эдуард. герм. под. Конторская ул., д. общ. газосов. № 88. Бухгалтеръ *Вѣлкинъ* Васил. Авд. крест. Конторская ул., д. общ. газосов. № 88.

Харьковское Акціонерное Общество „Новая Баварія“.

(Ст. „Новая Баварія“ X-II. жел. дор.).

Директоръ правленія и распорядитель *Войцеховскій* Степ. Иван. ниж. д. с. с. На заводѣ. Директоры правленія: *Микулейскій* Францъ Иван. ниж. Вѣ-

Австрия-Прага. *Рубинштейнъ* Дан. Адольф. ок. кур. юр. наукъ. Въ Харьковѣ. Бухгалтеръ *Кононенко* Мих. Андр. г. с. Кассиръ *Дзюба* Сем. Арт. каз. Конторщикъ *Хрисонопуло* Ал-андръ Евст. п. п. г. Магазионеръ *Мищенко* Вас. Степ. мѣщ. Гл. шивоварь *Сербъ* Вяч. Ос. тех. Механикъ *Вальдианъ* Фр. Фр. тех. Веф на заводѣ. Управляющій склада *Дроткевичъ* Конст. Матв. двор. Кассиръ склада *Степаненко* Макар. Кирил. фельдф. Врачъ завода и склада *Германъ* Фр. Лазар. тѣк. Веф въ Харьковѣ.

Харьковское Общество Любителей Рыбоводства и Рыболовства.

(Правленіе при Харьковск. Об-ествѣ Сельскаго Хозяйства, Екатеринослав. ул., д. Детлова).

Председатель *Заремба* Мих. Андр. н. с. Капарская ул., д. Любарскаго № 33. Члены правленія: *Карталовъ* Ив. Вас. п. гр. Воскресенская пл., д. Голевой. *Львовъ* Андр. Мих. в. а. Садово-Куликовская ул., д. № 17. *Щавинскій* Северій Блажекеев. пров. Кузвечная ул., д. № 27. *Криштофовичъ* Влад. Алекс. *Скопинскій* Ник. Осип. канд. ост. наукъ. Сумская ул., съездъ горнопромышленниковъ.

Харьковское Общество взаимнаго вспоможенія занимающихся письменнымъ трудомъ.

(Конторская ул., д. Тамбовцева № 7).

Председатель правленія *Максимовъ* Ал-сѣй. Мих. двор. Конторская ул., д. № 38. Товарищъ председателя *Петровъ* Ник. Вас. п. п. гр. Каразинская ул., д. Логвинова № 13. Члены правленія: *Бутковъ* Ник. Макс. мѣщ. Ключковская ул., д. Тараканова № 51. *Талмачевъ* Афан. Конст. в. сек. Царицынская ул., д. № 30. *Гусевъ* Ал-андръ Ник. мѣщ. Москалевка, Ротный пер., д. № 10. *Луценко* Мих. Степ. зап. инс. Пригородн. слобода Ивановба, соб. д. Бухгалтеръ *Прамъ* Ив. Карл. п. гр. Чеботарская ул., д. Юрчатова № 79. Председатель совѣта *Воронинъ* Плат. Ник. мѣщ. Вознесенская пл., д. Путченко № 9. Товарищъ Председателя *Морозовъ* Алекс. Никол. мѣщ. Конная ул., д. Абашева № 6. Члены совѣта: *Мамановъ* Мих. Самойл. мѣщ. Петечинскій пер., д. № 4. *Гутовскій* Вас. Клемент. двор. Старо-Московская ул., д. № 24. *Зубаревъ* Грит. Гавр. зап. офиц. Ключковская ул., д. № 25. *Шуствальдъ* Серг. Ал-андр. мѣщ. Екатеринин. ул., д. Монтакова. *Ксензовъ* Георг. Евген. мѣщ. Тюреми, ул., соб. д. № 9. *Молмановъ* Фед. Вас. мѣщ. Преображенская ул., д. № 35. *Лифараревъ* Ив. Степ. мѣщ. Верховскій пер., д. № 3. *Ивановъ* Фед. Иван. мѣщ. Царицынская ул., д. № 19. *Давиденко* Илар. Алекс. мѣщ. Старо-Московская ул., д. № 28. *Звенищевъ* Ник. Никол. мѣщ. Искренскій пер., д. № 13.

Харьковское Гимнастическое Общество.

(Кокешкинская ул., д. Римско-католической церкви).

Председатель *Гольцмантеръ* Макс. Агуст. куп. Екатериносл. ул., № 17. Казначей *Курис* Пав. мѣщ. Александр. ул., скл. Альсона. Врачъ *Крушель* Пав. Евг. Гимназіархъ *Вилгальмъ* Ник. Фед. Садово-Куликовская ул., соб. д. Члены совѣта: *Гнилинскій* Фран. Антон. куп. Екатеринослав. ул., д. Бразоль. *Крушель* Генр. Евг. Екатериносл. ул., д. Хлѣбникова. *Гутьяръ* Гобер. мѣщ. Москов. ул., конт. Гельферихъ-Саде. *Блэки* Гарри. *Дарре* Густавъ Адольф. Московская ул., соб. д.

Харьковское Общество Водоснабженія.

(Екатеринославская ул., д. Иванова № 1).

Председатель правленія *Сучковъ* Серг. Никол. горн. инж. Конторск. ул., д. общества водоснабженія № 90. Директоръ правлен. *Розенблюмъ* Дав. Юліан. куп.

Въ Варшавѣ. Директ. правл. *Розенблюмъ* Густ. Давид. канд. пр. Екатериносл. ул., д. Иванова № 1. Кандидатъ директ. *Биркинъ* Владим. Никол. инж. полков. Кузнеч. ул., д. № 39. Бухгалт. *Кунинъ* Конст. Осипов. двор. Мирносицк. ул., соб. д. № 35. Помощ. бухгалт. *Саенко* Мих. Ив. в. р. Кацарс. ул., д. Павловой № 29. Тех. общест. *Ольховскій* Дан. Алекс. мѣщ. Конторск. ул., д. Грота № 85.

Харьковскія конно жел. дороги.

(Дело на Конной пл., д. № 19).

Управляющ. дорогою *Пере* Авг. Франц. франц. гражд. Въ зд. дело „Конная“. Бухгалт. *Копытынскій* Ром. Вадим. двор. Колодезн. ул., соб. д. № 14.

БЛАГОТВОРИТЕЛЬНЫЯ УЧРЕЖДЕНИЯ.

Харьковское Губернское Попечительство Дѣтскихъ Приютовъ.

(Садово-Куликовская ул., д. № 21).

Предсѣдатель *Тобизенъ* Германъ Августовичъ губернаторъ, тайн. сов. гофмейстеръ Двора Его Величества. Садово-Куликовская ул., д. № 21. Почетные члены попечительства: *Алексѣевъ* Пав. Андріян. тит. сов. (Въ Тульской губерніи). *Алексѣевъ* Георг. Серг. п. п. гр. Въ сл. Груноровкѣ Хар. уѣзда. *Андреевъ* Ал-андр. Мих. к. сов. (Въ Богодуховѣ). *Балабановъ* Мавр. Леонт. куп. *Бойчевскій* Ник. Петр. к. сек. Ветеринарная ул., соб. д. *Блиновъ* Ал-андр. Вас. в. а. *Богдановъ-Гайдуковъ* Вас. Ив. куп. *Жевержеевъ* Ник. Ал-сѣв. куп. Ключковская ул., соб. д. *Жевержеевъ* Серг. Ник. д. п. гр. Ключковская ул., соб. д. *Зеленко* Петр. Мих. в. а. (Въ С.-Петербургѣ). *Лампховъ* Викт. Ив. куп. Чеботарская ул., соб. д. *Маврогордато* Матв. Ник. иностран. (Въ Одессѣ). *Монаковъ* Ив. Ал-сѣв. г. с. Екатеринославская ул., соб. д. *Петровъ* Ив. Сем. куп. Маринская ул., соб. д. *Потапенко* Онуф. Вас. п. п. гр. Торговая пл. *Рыжовъ* Пав. Ив. п. п. гр. Рыбная ул., соб. д. *Смирновъ* Кир. Тарас. куп. Московская ул., соб. д. *Силинъ* Илья Федор. куп. (онъ же казначей попечительства и старшина дѣтскаго приюта). Ключковская ул., соб. д. *Тарабринъ* Вас. Матв. куп. Конторская ул. *Филипповъ* Ник. Ник. к. а. Старо-Московская ул., д. Карнова. *Харитоненко* Пав. Ив. п. п. гр. (Въ Сумахъ). *Школяренко* Ефим. Данил. куп. Сумская ул., соб. д. Дѣлопроизводитель попечительства *Өминъ* Ник. Ал-андр. п. с. Змѣевская ул., соб. д.

Харьковскій дѣтскій Приютъ.

(Театральная пл., д. № 24).

Попечительница приюта *Тобизенъ* Зинаида Семеновна, супруга губернатора. Помощница *Коренева* Екат. Геннад. Мирносицкая ул., соб. д. Директоры: *Баженовъ* Паро. Капит. к. сек. Кузнечная ул., соб. д. *Полухатовъ* Ник. Аким. п. п. гр. Подольскій пер., соб. д. Почетные старшины: *Пильстремъ* Андр. Андр. куп. Конторская ул., соб. д. *Савицкій* Прок. Ив. куп. Смотрительница *Отрошкевичъ* Над. Плат. Помощницы смотрительницы: *Богданова* Анна Федор. *Македонская* Мар. Никол. Всѣ въ зд. приюта. Священникъ приютской церкви *Крушедольскій* Ив. Мих. свящ. Сомовскій пер., д. № 8. Учитель пѣнія *Попудренко* Ил. Ил. г. с. Классическая ул., д. № 12.

Старобѣльское уѣздное попечительство дѣтскаго приюта.

Предсѣдатель, предводитель дворянства *Фурсовъ* Георг. Андр. канд. правъ. Въ г. Старобѣльскѣ. Дѣйствительные члены: Уѣздный исправникъ, Предсѣдатель

уѣздной земской управы, Уѣздный врачъ, Городской голова, Инспекторъ народныхъ училищъ. *Касьяновъ* Ал-андр. Ив. свящ. Въ г. Старобѣльскѣ. Почетные члены: *Лихоносовъ* Вас. Мих. куп. Въ дер. Геевѣ. *Коптевъ* Ив. Ал-сѣв. двор. Въ г. Евпаторіи. Дѣлопроизводитель *Роговскій* Ростисл. Олд. тит. с. Въ г. Старобѣльскѣ.

Старобѣльскій дѣтскій пріютъ.

Попечительница дѣтскаго пріюта *Парманна* Евдокія Дмитриевна жена купца. Г. Харьковъ. Пѣмецкая ул., соб. д. Директоръ *Бойчевскій* Мих. Петр. куп. Слоб. Уразова, Валуйскаго уѣзда. Почетный старшина *Марченко* Кирилл. Блемент. куп. Въ г. Старобѣльскѣ. Смотрительница *Дмитріева* Елизав. Ник. дочь кол. сов. Въ г. Старобѣльскѣ.

Сумское уѣздное попечительство дѣтскаго пріюта.

Предсѣдатель, уѣздный предводитель дворянства *Савицъ* Веніам. Андр. д. с. с. Въ г. Сумахъ.

Сумскій дѣтскій пріютъ.

Попечительница *Харитоненко* Нат. Макс. вд. д. с. с. Директоръ *Харитоненко* Пав. Ив. п. п. гр. Почетный старшина *Сухановъ* Ник. Ал-сѣв. куп. Смотрительница *Миллеръ* Елиз. Львов. вд. к. а.

Харьковское Благотворительное Общество.

(Садово-Куликовская ул., д. № 21).

1-е Отдѣленіе Совѣта: Непремѣнные почетные члены: Предсѣдатель Совѣта *Тобизенъ* Германъ Августовичъ, Харьковскій Губернаторъ, Гофмейстеръ Двора Его Величества. Садово-Куликовская ул., д. № 21. Архіепископъ Харьковскій и Ахтырскій Высокопреосвященнѣйшій *Амвросій*. Университетская ул., д. Покровскаго монастыря. Губернскій Предводитель Дворянства *Каннистъ* Василій Алексѣевичъ тайн. сов., графъ. Благовѣщенская ул., соб. д. Харьковскій Городской Голова, отставной капитанъ *Голенщевъ-Кутузовъ* Иванъ Тимоф. Старо-Московская ул., д. № 30. Почетные члены: Тайн. Сов., Гофмейстеръ Двора Его Величества *Петровъ* Александръ Ивановичъ. Въ Варшавѣ. Тайн. сов., баронъ *Иксуль-фонъ-Гильдебандтъ* Ал-андръ Ал-ндров. Въ Петербургѣ. Ком. сов. *Алевскій* Алексѣй Кирил. Миропосвѣдскій пер., соб. д. Куп. *Гельферихъ* Максимъ Христіанов. Московская ул., соб. д. Дѣйствительные члены, занимающіе классныя должности: Куп. *Ивановъ* Фед. Павл. (завѣдуетъ 2 уч. г. Харькова). Рыбная ул., соб. д. *Акименко* Сем. Михайл. п. п. г. (завѣдуетъ 1 уч. г. Харькова). Пѣмецкая ул., соб. д. *Орловъ* Ник. Вас. (завѣдуетъ 7 уч. г. Харькова). Рыбная ул., соб. д. *Величенко* Ив. Кирил. п. п. г. куп. (попечит. Александр. пріюта мальчиковъ). Воскресенская пл., соб. д. *Кирстенъ* Карлъ Карл. Сумская ул., д. Гладкова. *Захаржевскій* Никол. Игнат. в. сов. (дѣйствит. членъ по медиц. части). Конторская ул., соб. д. *Клементьевъ* Яковъ Игнат. (членъ сотрудникъ по медиц. части). Сумская ул., д. Кочубей. *Школяренко* Ефимъ Дан. куп. (членъ хозяйств. части). Сумская ул., соб. д. *Хлѣбниковъ* Ал-сѣй Никол. куп., церковный староста. Екатеринославская ул., соб. д. Члены-сотрудники, занимающіе классныя должности: *Уткинъ* Конст. Петр. куп. (въ 11 участіѣ). Благовѣщенская ул., соб. д. *Жмудскій* Андр. Яковл. куп. (въ 7 уч.). Чеботарская ул., соб. д. *Соколовъ* Лавр. Пав. куп. (въ 8 уч.). Рымарская ул., соб. д. *Михайловъ* Ник. Мих. куп. (завѣд. столовою дешевыхъ обѣдовъ). Екатеринославская ул., соб. д. *Ушановъ* Петръ Матв. куп. (сотрудникъ по хозяйств. части). Воскресенскій пер., соб. д. *Карпушкинъ* Ефимъ Бозьм. куп. (въ 6 уч.). Солониковскій пер., соб. д. Дѣйствительные члены, завѣдывающіе от-

дѣльными участками г. Харькова: *Качаловъ* Мих. Петр. с. с. (Зав. 6 уч.). Ст. Водяная Харьково-Никол. ж. д. *Грубе* Вильгельмъ Федор. тайн. сов. (Зав. 4 уч.). Нѣмецкая ул., д. Слезкиной. *Ивахненко* Мих. Мих. куп. (въ 4 уч.). Кадарская ул., соб. д. *Лезель* Фед. Франц. п. с. (Зав. 9 уч.). Нѣмецкая ул., соб. д. *Лозефовичъ* Ал-андръ Ал-андр. (Зав. 11 уч.). Сумская ул., д. Рубняштейна. Члены благотворители: *Губенко* Петръ Ив. (въ 3 уч.). Воскресенская ул., соб. д. *Статсъ* Оскаръ Вас. куп. (въ 5 уч.). Сумская ул., д. Дмитриева № 50. *Харитоненко* Пав. Ив. куп. п. п. гр. Въ г. Сумахъ. *Темнишкій* Ив. Сем. куп. Садовая ул., соб. д. *Кондратьевъ* Петръ Вас. ст. сов. Сердюковскій пер., д. Флота. *Бразоль* Гр. Евген к. а. Въ г. Зеньковѣ Полтавской губ. *Пильстремъ* Андр. Андр. куп. (въ 10 уч.). Конторская ул., соб. д. *Галицкій* Ник. Ив. куп. (въ 12 уч.). Благовѣщенская ул., соб. д. *Енуровскій* Фед. Гр. куп. Конторская ул., соб. д. *Монаковъ* Ив. Ал-сѣв. г. с. Екатеринославская ул., соб. д. Князь *Куракинъ* Борисъ Ал-савдр. Екатеринославская ул., д. Бѣльева. *Ивановъ* Ник. Фед. (въ 9 уч.). Рыбная ул., д. Иванова. *Бельгардъ* Ал-андръ Карловичъ ст. сов. Камергеръ Двора Его Величества Нѣмецкая ул., д. Шеермана. *Гладковъ* Викт. Павл. куп. Сумская ул., соб. д. *Лещинскій* Ник. Осип. Въ Сумахъ. *Соколовъ* Мих. Павл. куп. Чеботарская ул., соб. д. *Клеменовъ* Мих. Спирид. куп. Рымарская ул., соб. д. *Трофименко* Яковъ Кирил. Грековская ул., соб. д. *Боcharовъ* Вас. Ив. куп. Сумская ул., соб. д. *Морозовъ* Вас. Дм. куп. Сумская ул., соб. д. *Бѣляевъ* Петр. Петр. куп. Екатеринославская ул., соб. д. *Янсонъ* Ал-андр. Раф. к. сек. Чернышевская ул., соб. д. *Сергеевъ* Ив. Алекс. Конная ул., соб. д.

2-е Отдѣленіе Совѣта. Предсѣдательница 2-го Отдѣленія Совѣта, супруга Харьковскаго Губернатора Гофмейстера Двора Его Величества *Тобизенъ* Зинаида Семеновна. Садово-Куликовская ул., д. № 21. Почетный членъ супруга тайнаго совѣтника Гофмейстера Двора Его Величества *Петрова* Ал-андр. Мих. Въ г. Варшавѣ. Дѣйствительные члены: Княгиня *Голыцына* Марія Ал-андр. Въ сл. Должикѣ Харьковскаго уѣзда. *Оболенская* Дарья Діевна (Завѣдуетъ 12 участкомъ г. Харькова). Нѣмецкая ул., соб. д. *Полухостова* Антон. Иван. (Завѣдуетъ 5 участкомъ г. Харькова). Подольскій пер., соб. д. *Демьяненко* Анна Ив. (Завѣдуетъ 7 участкомъ г. Харькова). Сырницкая ул., соб. д. *Ярошъ* Варв. Ив. (въ 9 участкѣ г. Харькова). Екатеринославская ул., соб. д. *Филонова* Над. Мих. (Завѣдуетъ 8 участкомъ г. Харькова). Благовѣщенская ул., соб. д. *Харитоненко* Вѣра Андр. Въ г. Сумахъ. *Дашкевичъ* Людм. Дм. (Завѣдуетъ 6 участкомъ г. Харькова). Екатеринославская ул., соб. д. *Мосолова* Елиз. Степ. (Завѣдуетъ 4 участкомъ г. Харькова). Въ г. Богодуховѣ. *Де-Росси* Ольга Павл. Рымарская ул., д. Кирстенъ. *Капнистъ* Варв. Вас. Граф. супруга Губера, предводителя дворянства (Завѣдуетъ 9 участкомъ г. Харькова). Благовѣщенская ул., соб. д. *Шевцова* Марія Вас. Въ г. Одессѣ. *Бельгардъ* Эмил. Павл. супруга Вице-Губернатора. Нѣмецкая ул., д. Шеермана. Члены-Сотрудники: *Орлова* Натал. Адриан. Рыбная ул., соб. д. *Кирстенъ* Антон. Ив. Сумская ул., д. Гладкова. *Бразоль* Марія Петр. (Завѣдуетъ 10 участкомъ г. Харькова). Въ Зеньковѣ. *Кондратьева* Зин. Вас. Сердюковскій пер., д. Флота. *Гордѣенко* Ольга Никтополіон. Троицкій пер., соб. д. *Харина* Юлія Ал-андр. Въ г. Москвѣ. (Въ 3 уч. г. Харькова). *Харина* Ал-андр. Гавр. (Завѣд. 1 уч. г. Харькова). Харинскій пер., соб. д. *Куликовская* Евд. Нив. (въ 1 уч. г. Харькова). Харинскій пер., д. Харинной. *Ремизова* Марія Ник. (Завѣд. 10 уч. г. Харькова). Большая Москалевская ул., соб. д. *Монакова* Марія Ив. Екатеринославская ул., соб. д. *Ващенкова* Надежд. Григ. Рыбная ул., соб. д. *Пильстремъ* Алекс. Ант. Конторская ул., соб. д. *Величченко* Ольга Ив. Воскресенская пл., соб. д. *Пономарева* Елена Вас. Нѣмецкая

ул., соб. д. Правитель Канцелярии Совѣта, *Савицкий* Нилъ Петр. и с. Вознесенская пл., д. Ковалевской № 6. Секретарь 2-го Отдѣленія Совѣта *Евстратовъ* Пав. Афан. в. сек. Садовая ул., д. Кремлянского. Казначей Общества *Нововъ* Петръ Дмитр. кун. Сумская ул., соб. д.

Харьковское мѣстное Управленіе Россійскаго Общества Краснаго Креста.

(Канцелярія при Губернской Земской Управѣ, Мало-Гончаровская ул., д. Данилова).

Предсѣдатель *Капнистъ* Василій Алексѣевичъ графъ, тайн. сов. Уг. Благотворенской и Дмитриевской ул., соб. д. Товарищъ предсѣдателя *Грубе* Вильгельм. Федоров. тайн. сов. Нѣмецкая ул., д. Слезкиной. Казначей *Сумцовъ* Сем. Никол. с. с. Михайловская пл., д. Шиманскаго. Кандидатъ казначею *Гельферихъ* Максимилианъ Христіан. кун. Московская ул. Дѣлопроизводитель *Черторыжскій* Ал-дръ Елисеевичъ к. сек. Мирносицкая ул., соб. д. № 39.

Харьковская Община Сестеръ Милосердія Россійскаго Общества.

(Уг. Вознесенской ул. и Вознесенской пл., д. О-ва Краснаго Креста).

Попечительница общины *Винбергъ* Ольга Юсиф. супр. ген. отъ кавал. Садово-Куликовская ул., д. № 5. Помощница попечительницы *Капнистъ* Варвара Васильевна графиня, супр. тайн. сов. Благотворенская ул., соб. д. Помощникъ попечительницы *Грубе* Вильгельмъ Федоров. тайн. сов. Нѣмецкая ул., д. Слезкиной № 6. Члены попечительства: *Бельгардъ* Эмилія Павл. супруга Вице-Губернатора Нѣмецкая ул., д. Шеермана № 49. *Будде* Александра Павловна супруга ген. лейт. Вознесенская площ., д. Сукачевой № 15. *Коренева* Екатер. Геннадеевна Мирносицкая ул., соб. д. *Филонова* Надежда Михайловна Благотворенская ул., собств. д. *Харина* Александръ Гавриловна Харинскій пер., собств. домъ. *Сумцовъ* Сем. Никол. с. с. Михайловская площ., д. Шиманскаго. Казначей *Лезель* Фед. Франц. в. с. Нѣмецкая ул., соб. д. Секретарь *Савицкий* Нилъ Пет. и с. Вознесенская площ. д. Ковалевской № 6. Старшая сестра *Аристова* Θεодос. Никол. Въ помѣщеніи Общины, Врачи—распорядители *Филипсъ* Ал. Юльев. в. с. Блочковская ул., д. № 45. *Дракинъ* Ив. Никол. т. с. Кузнечная ул., д. № 12. Врачи принимающіе въ лечебницѣ Общины, съ правами государственной службы: *Акименко* Ник. Семен. в. с. Сумская ул., д. Муравьевыхъ. *Германъ* Фрид. Лаз. Мѣщанская ул., д. Панченко. *Файстъ* Эд. Франц. и с. Скрыницкая ул., соб. д. № 3. Управляющій аптекою *Зеленко* Евген. Федор. провиз.

Харьковское Отдѣленіе Попечительства Императрицы Маріи Александровны о слѣпыхъ.

(Сумская ул., соб. д. № 41).

Предсѣдатель *Гиршманъ* Леонардъ Леопольд. д. с. с. Сорокинскій пер. соб. д. Вице-Предсѣдатель *Кирпичевъ* Викт. Львов. д. с. с. Въ зд. Технологическаго Института. Уполномоченный *Нагаевъ* Павл. Никол. д. с. сов. Сорокинскій пер., д. Гиршмана. Членъ-Секретарь *Штакеншнейдеръ* Влад. Андр. в. с. Вознесенская пл., д. № 19. Членъ-Казначей *Поповъ* Ал-дръ Ив. д. с. с. Кокоткинская ул., соб. д. Членъ-Попечитель *Андреевъ* Конст. Ал-сѣв. с. с. Каплуновская ул., соб. д. Члены: *Гиршманъ* Юліа Александр. супр. д. с. с. Сорокинскій пер., соб. д. *Варяницынъ* Март. Март. и с. Вознесенская ул., соб. д. *Галарина* Магдал. Никол. княгиня. Алексѣвка Харьковскаго уѣзда.

Училище слѣпыхъ Попечительства Императрицы Маріи Александровны о слѣпыхъ.

(Сумская ул., собств. д. № 41).

Инспекторъ училища *Кузнецовъ* Григ. Алекс. канд. Универс. Учитель и воспитатель *Волковъ* Ал-андръ Васил. народ. учит. Учительница и воспитательница *Воронова* Елиз. Петров. народ. уч. Хозяйка *Зайцева* Мар. Васил. Бѣ въ зд. училища. Учители: музыки *Орловскій* Ник. Алекс. Москалевская ул., д. Забалуевой. Пѣнія *Панфиловъ* Иванъ Серг. Михайловская ул., Законоучитель *Клячновъ* Мих. Андр. свещ. Основа, церков. д.

Общество призрѣнія безпріютныхъ малолѣтнихъ сиротъ.

(Михайловская ул., д. № 10).

Предсѣдательница попечительнаго совѣта (вакансія). И. д. Предсѣдательницы попечительнаго совѣта *Ремизова* Мар. Никол. В.-Москалевская ул., соб. д. Члены совѣта: *Харина* Ал-андра Гавр. Харинскій пер., соб. д. *Оболенская* Дар. Діев. Нѣмецкая ул., соб. д. *Ярошъ* Варв. Ив. Екатеринославская ул., соб. д. *Анадрусскій* Никол. Ив. поле. Скрыпницкая ул., соб. д. *Лезель* Франц. Франц. н. с. Нѣмецкая ул., соб. д. *Плетнеевъ* Влад. Никол. д. с. с. Конторская ул., соб. д. *Пономаревъ* Мих. Діев. н. с. Николаевская ул., д. Ковалева. Секретарь общества *Клоповъ* Ив. Ал-сѣв. пр. п. Екатеринославская ул., д. Богуславской. И. д. Казначей общества *Левинскій* Мих. Васил. генер. маіор. Чернышевская ул., д. № 42. Врачъ по округу *Федоровичъ* Вас. Викт. Рымарская ул., д. Гурковского № 25. Надзирательница пріюта *Барыбина* Лар. Ив. дворянка. Въ зданіи пріюта. Дѣлопроизводитель канцеляріи *Забалуевъ* Вас. Лаз. В.-Москалевская ул., соб. д. № 14.

Высочайше учрежденный комитетъ по сооруженію храма и благотворительныхъ учреждений на мѣстѣ крушенія Императорскаго поѣзда 17-го Октября 1888 года.

(Садово-Куликовская ул., д. № 21).

Предсѣдатель Комитета Харьковскій Губернаторъ *Тобизенъ* Герм. Август., тайн. сов., гофмейстеръ Двора Его Величества. Садово-Куликовская ул., д. № 21. Члены Комитета: *Новицкій* Ант. Юліан. тайн. сов. (Въ С.-Петербургѣ). Графъ *Кашистъ* Вас. Ал-сѣв. губ. предв. двор. тайн. сов. Благовѣщенская ул., соб. д. *Бельгардъ* Ал-андръ Карл., камерг. Двора Его Величества, Вице-Губернаторъ. Нѣмецкая ул., д. № 49. *Голенищевъ-Кутузовъ* Ив. Тимоф. Харьковскій городской голова. Старо-Московская ул., д. Давыденковой № 30. *Шустеръ* Францискъ Ив. губ. инж., с. с. Мироносицкая ул., соб. д. № 33. *Кондратьевъ* Пет. Вас., предс. губ. земск. управы, ст. сов. Сердюковскій пер., д. Флота. *Акименко* Пет. Мих. куп. Торговая площ., соб. д., № 19. *Орловъ* Никол. Вас., куп. Рыбная ул., д. № 28. *Велитченко* Ив. Кирил. Харьк. кунеч. староста. Воскресенская пл., соб. д. *Куколь-Яснопольскій* Констант. Никол. членъ губерн. земской управы. Мало-Гончаровская ул., д. Каревой. *Срединскій* Никол. Кирил. тит. сов. Благовѣщенская ул., соб. д. № 14. *Харитоненко* Павелъ Ив. н. п. гр. (Въ г. Сумахъ). *Буткевичъ* Тим. Ив. прот. Коный пер., соб. д. *Павловъ* Тим. Семен. прот. Сумская ул., соб. д. Завѣдывающий дѣлопроизводствомъ Комитета *Савицкій* Нилъ Петр. н. сов. Вознесенская пл., д. Ковалевской № 6.

Харьковское Губернское Дворянское Общество вспомошествованія.

(Комитетъ на Благовѣщенской ул., въ д. Гр. Кашистъ).

Предсѣдательница *Кашистъ* Варвара Вас. граф. Благовѣщенская ул., соб. домъ. Товарищъ предсѣдат. *Святополкъ-Мирскій* Пет. Дмит. князь, Сел. Гіевца.

Члены комитета: *Штакеншнейдеръ* Владим. Андр. (сек.) к. сов. Вознесенская пл., д. № 19. *Лезель* Фед. Франц. (казн.) к. а. Нѣмецкая ул., соб. д. *Харина* Алекс. Гавр. Харинскій пер., соб. д. *Герценвичъ* Соф. Ал-андр. Харьков. набер., соб. д. *Филонова* Над. Мих. Благовѣщенская ул., соб. д. *Одарченко* Над. Апол. Чеботарская ул., д. Ламехова. *Пассекъ* Ник. Помнеев. Мѣщанская ул., д. Панченко.

Харьковское Окружное Правленіе Благотворительнаго Общества Судебнаго Вѣдомства.

(При Судебной Палатѣ).

Предсѣдатель *Де-Росси* Евген. Федор. тайн. сов. Товарищъ предсѣд. *Давыдовъ* Влад. Васил. д. с. с. Члены правленія: *Ненарочкинъ* Влад. Васил. д. с. с. *Ильинскій* Мих. Ильичъ н. с. Казначей—Секретарь *Дублянскій* Никол. Андр. с. с.

Французское Благотворительное Общество.

Вице-Предсѣдатели: *Маллербъ* и *Монне*. Секретарь *Муронъ*. Казначей *Покъ*. Ассессоры: *Меларъ* и *Моро*.

Германское Благотворительное Общество въ г. Харьковѣ.

Предсѣдатель *Гельферихъ* Макс. Христ. Московская ул., соб. д. № 27. Казначей *Залле* Эмиль Эмильев. Петровскій пер., д. Аптекарскаго Общ. Секретарь *Гетцеръ* Владим. Ив. Нѣмецкая ул., д. Макарова № 18. Члены: *Дарре* Адольфъ Карл. Московская ул., соб. д. *Штуббе* Карлъ Вас. Петровскій пер., д. Аптекарскаго Общ. *Статсъ* Августъ Вас. Большая-Панасовка, соб. д.

Швейцарское Благотворительное Общество въ Харьковѣ.

(Екатеринославская ул., контора Эмиль Гретеръ № 1).

Предсѣдатель *Гретеръ* Эм. Як. Екатеринославск. ул., д. Иванова № 1. Секретарь *Маттеи* Юл. Юл. Дворянская ул., д. № 3. Кассиръ *Бергардъ* Пав. Ив. Чернышевская ул., д. № 26. Засѣдатели: *Гозенталь* Л. М. *Меріонъ* Э. *Петерманъ* К. Дамы Попечительницы: *Шохъ*, *Ганъ*, *Геншу*. Корреспонденты: въ Полтавѣ *Жакъ* Н. Въ Курскѣ *Зеделъ* П.

Общество Пособія нуждающимся студентамъ Императорскаго Харьковскаго Университета.

(Въ Университетѣ).

Комитетъ: Предсѣдатель проф. Ал-андр. Харит. *Кузнецовъ* с. с. Нѣмецк. ул., д. № 30. Казначей присяжный повѣренный Пав. Григ. *Пушковъ*. Чернышевская ул., д. № 15. Секретарь проф. Георг. Фед. *Шульцъ* с. с. Чернышевская ул., д. № 13. Члены: проф. Владисл. Пет. *Бузескулъ*. Б.-Панасовка, д. № 17. Проф. Герм. Ив. *Лагермаркъ* с. с. Технологическая ул. соб. д. Присяжный повѣр. Пороч. Капит. *Баженовъ* Кузнечная ул., соб. д. Проф. Никол. Осипов. *Куплевасскій* с. с. Каплуновская ул., д. № 5. Проф. Вильг. Фрид. *Фонъ-Зелеръ*. Нѣмецкая ул., д. Тихоновича. Редакторъ Харьк. Губ. Вѣдомостей Анд. Як. *Ефимовичъ* к. сек. Петровск. пер., д. Шахова № 17. Проф. Леон. Леон. *Гиришманъ* д. с. с. Мирносицкая ул., д. № 15. Инспекторъ студент. университета Никол. Ив. *Алякритскій* с. с. Нѣмецкая ул., д. № 6.

Общество попеченія о бѣдныхъ ученикахъ 2-ой Харьковской Гимназіи.

(Въ зд. гимназіи).

Предсѣдатель (вакансія). Товарищъ предсѣдателя *Рындовскій* Гр. Сем. д. с. с. Нѣмецк. ул., с. д. Члены правленія: *Галицкій* Ник. Ив. куп. Благовѣщенск. ул., д.

№ 6. *Жмуцкий* Андр. Яков. куп. Чеботарская ул., соб. д. *Клоповъ* Ив. Алекс. присяж. пов. Екатеринославск. ул., д. *Жевержеева*. *Нерослевъ* Алекс. Вас. к. с. Екатеринославск. ул., соб. д. *Гинибуртъ* Борисъ Марков. с. с. Благовѣщ. ул., соб. д. *Гоуштыцкий* Ив. Олиг. с. с. въ зд. 2-ой гимназін. *Іозефовичъ* Ал-андр. Ал-андров. к. ас. Сумская ул., д. Рубинштейна. *Борщъ* Мар. Діев. вл. кан. Нѣмецкая ул., д. Оболенской. Дѣлопроизводитель и казначей *Харцїевъ* Вас. Ив. (сост. въ VIII к.). Рождественская ул., д. Иларіоновой № 7.

Общество попеченія о нуждающихся ученикахъ Харьковской 3-й Гимназін

(Харьковская 3-я гимназія, Кокошкинская ул., д. № 7).

Предсѣдатель *Поповъ* Ал-андр. Ив. д. с. с. Кокошкинская, соб. д. № 10. Товарищъ предсѣд. *Стефани* Ник. Матв. д. с. с. Кокошкинская, д. № 7-й Члены правленія *Ермолюкскій* Ал-андр. Матв. с. с. Сумская, д. № 76. *Горбаневъ* Ник. Сем. с. с. Петивская, д. Горбаневой № 20. *Успенскій* Леон. Ив. с. с. Кокошкинская, д. № 7. *Воиновъ* Ал-андр. Данил. к. с. Ключковская, д. Павловскаго № 45. *Феневъ* Стеф. Евграф. н. с. Донецъ-Захаржевская, д. Гладкова № 3.

Общество попеченія о нуждающихся ученикахъ Харьковского Реального Училища.

Предсѣдатель правленія *Шиховъ* Вас. Вас. д. с. с. Въ здан. реалн. училища. Члены: *Крекушиновъ* Ник. Гр. с. с. Конная ул., д. Щербаненко. *Запорожцевъ* Сер. Корнѣев. т. с. Сумская ул., д. Лыскова. Казначей *Грищенко* Ив. Кир. дворян. Старомосковская, соб. д. Дѣлопроизвод. *Анитовъ* Ал-андр. Пет. с. с. Сергеевская ул., соб. д.

Общество попеченія о нуждающихся учащихся въ Харьковскомъ Музыкальномъ Училищѣ.

(Уг. Екатеринославской и Ярославской ул., д. Музыкальнаго Общества № 26).

Предсѣдательница *Капнистъ* Варв. Вас., граф. Благовѣщенск. ул., соб. д. Помощникъ предсѣдательницы *Ващенко* Надежда Григор. Рыбная ул., соб. д. Члены: *Орловъ* Ник. Вас. куп. Рыбная ул., соб. д. *Гельферихъ* Макс. Христ. Московская ул., соб. д. *Лезель* Фред. Франц. н. с. Нѣмецкая ул., соб. д. *Слатинъ* Илья Ильичъ, своб. худ. Нѣмецкая ул., соб. д. № 55. *Штакеншнейдеръ* Влад. Андр. (секретарь) кол. сов. Вознесен. площ., д. Покровскаго № 21. Члены ревизіонной комиссіи: *Крыловъ* Влад. Плат. ст. сов. Театрал. площ., д. Рубинштейна. *Горскій* Конст. Киприан. своб. худ. Благовѣщ. ул., д. № 24. *Власовскій* Ник. Михайл. тит. сов. Нѣмец. ул., д. Келлера № 11.

Столовая „Общества столовыхъ для недостаточныхъ студентовъ въ г. Харьковѣ“.

(Сумская ул., д. Григорьевой № 16, кв. № 10).

Предсѣдательница *Тихомандрицкая* Екат. Гавр. жена проф. Черноглазовская ул., д. Миротворцева № 4. Помощница *Миринова* Матр. Никол. жена врача. Мордвиновскій пер., д. № 2. Секретарь *Лазаревъ* Сем. Конст. пом. прис. пов. Ветеринарная ул., д. Брандта № 13. Члены ревизіонной комиссіи: *Зубашевъ* Еф. Лукьян. профес. Въ зданіи Технологическ. института. *Тимофеевъ* Влад. Фред. профес. Подгорная ул., д. № 4. *Фьерфортъ* Георг. Павл. дворян. Уг. Петровскаго пер. и Московской ул., Бюро справокъ.

Общество Взаимнаго вспоможенія приказчиковъ г. Харькова.

(Клочковская ул., д. Кобозевыхъ № 5).

Предсѣдатель Правленія *Кобозевъ* Іоас. Алексѣев. мѣщ. Клочковская ул., д. Кобозевыхъ № 5. Товарищъ его *Даниловъ* Пав. Александр. мѣщ. Грековская ул., д. Монахова-Богомолова № 14. Кассиръ *Шмелевъ* Анд. Фед. мѣщ. Конторская ул., д. Полинскаго № 6. Члены Правленія: *Офицеровъ* Дим. Фед. мѣщ. Клочковская ул., д. Жевержева № 67. *Шиконовъ* Влад. Мих. мѣщ. Сомовская ул., д. Росторгуева № 30. *Ерохинъ* Александр. Фед. мѣщ. Ярославская ул., д. Благотв. Общ. № 26. Бухгалтеръ *Нестеркинъ* Анд. Фил. мѣщ. Моичная ул., д. Нестеркиныхъ № 19.

Общество Взаимнаго вспоможенія Наборщиковъ г. Харькова.

(Петровский пер., д. Шахова № 17).

Предсѣдатель *Ефимовичъ* Андр. Яковл. Ред. Хар. Вѣд. Петровский пер. д. Шахова. Помощникъ предсѣдателя *Зильбербергъ* Альб. Монс. Рыбная ул. Кассиръ *Игнатьевъ* Ив. Зах. лич. гр. Петровский пер., д. Шахова. Члены Правленія: *Навродскій* Андр. Петр. *Давыдовъ* Вас. Ал-ндр. *Бережной* Ив. Созонт. *Щербаковъ* Дм. Ив. *Поляковъ* Фед. Степ. Члены Ревизионной Коммисіи: *Прейсъ* Ник. Павл. докт. Екатеринбургская ул., № 15. *Судейкинъ* Ник. Петр. докт. Харьковская набер. соб. д. *Гредескулъ* Ник. Андр. Нѣмецкая ул., д. № 45

Харьковское Общество Взаимнаго вспоможенія на случай смерти.

(Клочковская ул., д. Кобозевыхъ № 5).

Предсѣдатель *Кобозевъ* Іоасафъ Алексѣев. мѣщ. Клочковская ул., д. Кобозевыхъ № 5. Члены: *Ксензовъ* Георг. Евгеніев. мѣщ. Уг. Тюремной и Чеботарской ул., д. Ксензова № 9. *Шмелевъ* Андр. Федор. мѣщ. Конторская ул., д. Полинскаго № 11. *Ерохинъ* Александръ Федор. мѣщ. Ярославская ул., д. № 28. Бухгалтеръ *Молчановъ* Федор. Васильев. мѣщ. Столярный пер., д. Молчанова № 13. Помощникъ его *Панченко* Мих. Михайлов. мѣщ. Единовѣрческая ул., д. Жирковой № 7.

Правительственныя, сословныя и общественныя учрежденія въ уѣздахъ Харьковской губерніи.**ХАРЬКОВСКИЙ УѢЗДЪ.**

Предводитель Дворянства *Фонъ-деръ-Лаунинъ* Владиміръ Федоровичъ гвард. полк. Бѣлгородская ул., д. Рубинштейна № 2.

Харьковская Дворянская Опекѣ.

Предсѣдатель опеки—Предводитель дворянства. Члены: *Гринченко* Дм. Як. шт.-ротм. Куликовская ул., д. № 10. *Зеленскій* Мих. Ив. полк. Клочковская ул., д. № 59. И. д. протоколста *Жилинскій* Никол. Пав. ст. ул. Рымарская ул., д. Кврстенъ.

Харьковскій Уѣздный Съѣздъ.

(Горяиновскій пер., д. Добрынина).

Предсѣдатель Съѣзда—Предводитель дворянства. Уѣздный членъ Окружнаго суда *Илларионовъ* Ник. Сем. Сумская ул., соб. д. № 90. Почетные мировые судьи—тѣже, что въ Мировомъ Съѣздѣ.

Земокъ и Начальники: 1 уч. *Цетреусъ* Вл. Вас. кап. зап. Сл. Лилицы. 2 уч. *Павловъ* Ник. Тим. в. а. Г. Золочевъ. 3 уч. *Богуславскій* Пет. Рыч. н. с. Въ Харьковѣ. 4 уч. *Демьяненко* Петр. Ал-ндр. тит. с. Сл. Мерефа. 5 уч. *Добро-*

сельскій Пет. Пет. тит. с. Ст. Рыжовка. 6 уч. *Левшинъ* Сер. Дм. к. ас. Сл. Дергачи. Секретарь Съезда *Очкуровъ* Анд. Ник. к. а. Ключковская ул., д. № 54.

Харьковскій Уѣздный Училищный Совѣтъ.

Предсѣдатель Совѣта—Предводитель дворянства. Инспекторъ народныхъ училищъ *Еропкиъ* Раф. Дм. (сост. въ VI кл.). Екатеринославская ул., гости. Монне. Члены: отъ Мин. Нар. Просв.—штатн. смотритель Харьковского уѣзднаго училища *Кузинъ* Мих. Викт. к. ас. Сумская ул., д. Харьковского уѣзднаго училища. Отъ Епархіал. вѣд. *Любицкій* от. Стеф. прот. Кацарская ул., д. Куницына. Отъ Мин. Внутр. Дѣлъ *Синельниковъ* Валер. Ник. н. с. Михайловская площ., д. Покровскаго № 14. Отъ земства *Шафаростовъ* Ив. Ив. с. сов. Рымарская ул., соб. д. *Чернай* Ал-андр. Викент. проф. ун. Кацарская ул., соб. д. Отъ городского Общества *Илларионовъ* Ал-андр. Семен. канд. правъ. Рождественская ул., соб. д.

Харьковское Уѣздное по воинской повинности Присутствіе.

(Бѣлгородская ул., д. Рубинштейна № 2).

Предсѣдатель—Предводитель дворянства. Члены: Исправникъ *Синельниковъ* Валер. Никол. н. с. Михайловская пл., д. № 14. *Леневичъ* Георг. Льв. подполк. Молочная ул., д. № 8. *Храмцовъ* Никол. Тимоф. г. сек. Аптекарскій пер., соб. д. Завѣдывающій дѣлопроизводствомъ *Сабо* Ник. Ник. тит. сов. Сумское шоссе, д. Илларионова № 90.

Харьковское Уѣздное по питейнымъ дѣламъ Присутствіе.

(При Уѣздн. Полиц. Управленіи).

Предсѣдатель присутствія—Предводитель дворянства. Члены: *Илларионовъ* Никол. Сем. уѣздный членъ окружнаго суда. Сумская ул., соб. д. № 90. *Синельниковъ* Вал. Ник. уѣздный исправникъ. Михайловская ул., д. Покровскаго № 14. *Храмцовъ* Ник. Тим. членъ уѣздной земской управы. Аптекарскій пер., д. № 22. *Добросельскій* Петръ Петр. земскій начал. 5 участка. Ст. Рыжовъ Х.-Н. ж. д. Непременный членъ присутствія *Туруновъ* Дмит. Анд. надзиратель 1-го округа Харьковского акцизнаго управленія. Примѣровская ул., д. Горбаневой № 23.

Харьковское уѣздное Полицейское Управленіе.

(Михайловская ул., пріютъ безпріютныхъ сиротъ № 10).

Исправникъ *Синельниковъ* Валеріанъ Никол. н. с. Михайлов. пл., д. Покровскаго № 14. И. д. секретаря *Губскій* Ник. Иван. н. ч. Въ кв. управленія. Столначальники: уголовныхъ дѣлъ *Боговскій* Сем. Евг. н. ч. Заиковская ул., д. Дервляичевковой № 11. Гражданскихъ дѣлъ *Борткевичъ* Каз. Юл. к. р. Молочная ул., д. Андреевской № 58. Регистраторъ *Грековъ* Пав. Мих. н. ч. Въ кв. управленія. Пристава: 1 стана *Сизовъ* Ив. Фед. н. ч. Кладбищенская ул., д. Орлова № 4. 2 стана *Харламовъ* Пет. Петр. г. с. Сл. Дергачи. 3 стана *Абушинъ* Конст. Фед. к. сек. Г. Золочевъ.

Харьковскій Уѣздный Распорядительный Комитетъ.

(Михайловская ул., д. пріюта безпріютныхъ сиротъ).

Предсѣдатель комитета *Синельниковъ* Валер. Ник. н. с. Михайловская пл., д. Покровскаго № 14. Члены: отъ земской управы *Храмцовъ* Ник. Тим. Аптекарскій пер., соб. д. № 22. Комендантъ-адъютантъ *Бѣлавинъ* К. И. подпор. При управленіи Харьковского уѣзднаго воинскаго начальника. Харьковский волостной старшина *Усѣ* Як. Прок. Усовскій пер., соб. д.

Харьковская Уѣздная Земская Управа.

(Ключковская ул., д. бывш. Пашенко-Трапкина).

Предсѣдатель *Гагаринъ* Конст. Никол. кн. сл. Алексѣевка Харьковскаго уѣз. Члены: *Чунинъ* Леонид. Львов. двор. Х. Дудковка Харьковск. уѣз. *Храмцовъ* Никол. Тимоф. г. с. Антекарскій пер., д. Храмцовой. *Файста* Эдуар. Франц. к. сов. Скрышницкая ул., д. № 3. Секретарь *Марковский* Владим. Ал-сѣв. двор. Никитинскій пер., д. Марковской. Бухгалтеръ *Чекаловъ* Никол. Михайл. н. с. Мирнощицкая ул., д. Сварской № 5. Дѣлопроизводители: *Грековъ* Ал-андр. Павл. н. п. гр. Чеботарская ул., д. Якубовской № 38. *Ульяновъ* Юс. Ал-андр. к. р. Мовчан ул., соб. д. № 18. *Сторожевскій* Никол. Никол. двор. Екатеринославская ул., д. Лавиной № 29.

Земскіе участковые врачи: Харьков. уѣз.: 1 уч. *Чугаевъ* Анатол. Андр. Конторская ул., д. Рейхельтъ. 2 уч. *Власовъ* Никол. Васил. Въ сл. Мерэфѣ. 3 уч. *Соколовъ* Феод. Иван. Въ сл. Ольшанѣ. 4 уч. *Щербина* Ник. Вас. Въ сл. Деркачахъ. 5 уч. и Золочевской больницы *Водопьяновъ* Ал-андр. Антонов. Въ г. Золочевѣ при больницѣ. 6 уч. *Авдоковъ* Вячесл. Михайл. Въ сл. Козачьей-Лопани. 7 уч. *Ръзниченко* Михаил. Георг. Въ сл. Лицахъ. Земскій ветеринарный врачъ Харьков. уѣз. *Терещенко* Владим. Степанов. Троицкій пер., д. Терещенковой.

Управление Харьковскаго Уѣзнаго Военскаго Начальника.

(Тюремная ул., д. Сѣрикова № 8).

Харьковскій Уѣздный Военскій Начальникъ Графъ *О'Руркъ* Ипполитъ Морцов. полк. Гончаровская ул., соб. д. № 11. Помощникъ его *Леневичъ* Григ. Львов. подпол. Молочная ул., д. Шановаловой № 8. Завѣдывающій пересыльной частью *Краснитскій* Капит. Ефимов. пор. Тюремная ул., д. № 8. И. д. Командантскаго адъютанта *Бѣлавинъ* І Никол. Ив. подпор. Екатеринославская ул., д. № 41, кв. Об-ва Хмѣлеводства. Дѣлопроизводитель управленія по хозяйствен. и строевой частямъ *Тертишниковъ* Владим. Павл. к. а. Нетечинская ул., д. № 42. Дѣлопроизводитель по запасной части *Козьминъ* Ал-сѣй Лукъзн. н. с. Карташевская ул., соб. д. № 26. Врачъ *Ишунинъ* Ив. Вас. н. с. Почтовый пер., д. № 5.

Харьковское Уѣздное Отдѣленіе Епархіальнаго Училищнаго Совѣта.

(Епархіальная ул., д. № 58).

Предсѣдатель отдѣленія *Ковалевскій* Пав. Гурьев. прот. Епархіальная ул., д. № 58. Члены: *Поповъ* Вас. Апол. прот. Церк. д. Благовѣщен. ц. № 2. *Любарскій* Ник. Ник. (секрет.) свящ. Церк. д. Крестовоздвиж. ц. № 3. *Балановскій* Андрей Феод. (казач.) свящ. Конторская ул., д. Халавиной № 38. *Лизинскій* Вас. Яков. свящ. Москалевка, церк. д. *Еропкинъ* Раф. Дм. инст. нар. учил. Екатериносл. ул., гостин. Монне. *Марченко* Влад. Вас. н. с. Мордвинов. пер., д. Закрицкой № 17. *Антоновъ* Фил. Дав. свящ. Въ сл. Казачей-Лопани Харьк. уѣз. *Шебатинскій* Митр. Фед. свящ. Въ сл. Лицахъ Харьков. уѣз. *Толкачевъ* Сем. Яков. кув. Нѣмецкая ул., соб. д. № 86.

Харьковское землѣдѣльческое училище и ферма.

(Ст. Дергачи Курско-Харьковской жел. дор.).

Директоръ училища и фермы *Колесовъ* Ал-андръ Андр. д. с. с. Управляющій фермы *Соколовъ* Леон. Ал-андр. с. с. Законоучитель и настоятель церкви *Высочинскій* Ал-андръ Никол. свящ. Учитель и инспекторъ училища *Алексѣевъ* Александръ Иван. с. с. Учители: *Макуловъ* Феод. Дмитр. князь с. с. *Ляпидевскій* Серг. Ал-андр. к. сов. *Плодовскій* Пет. Игнат. н. с. *Келаревъ* Григ. Гаѣр. канд. Харьк. Унив. *Рейнфельдъ* Ал-андръ Яковл. канд. Петр. Акад. *Пржепѣорскій* Влад. Степ. к. а. *Гюотте* Юлій Иван. кол. рег. Надзиратели: *Евсѣйскій* Петръ

Ал-ндр. к. ас. *Ломакинъ* Влад. Иван. к. ас. Письмоводитель и бухгалтеръ *Евсикій* Ник. Ал-ндр. к. сек. Помощникъ управляющаго фермы *Кадничанскій* Пас. Васил. к. рег. И. д. лаборанта *Кравченко* Пав. Никол. л. п. гр. Фельдшеръ *Ковалевъ* Ал-сѣй Марк. стар. фельд. Псаломщикъ и преподаватель пѣнія *Дежаренко* Иван. Данил. діак. Всѣ на фермѣ. Преподаватель музыки *Бороздинъ* Андр. Дмитр. восп. Харьк. муз. уч. Въ гор. Харьковѣ. Овцеводъ-боинтель фермы *Друлевъ* Іосиф. Леонтъев. учен. управ. Ст. Казачая Лопань Курск. Харьк. ж. д., хут. Дуванка.

Золочевское Городское Упрощенное Управление.

Городской староста *Гурьевъ* Тимоф. Максим. куп. Помощникъ городского старосты *Спрынъ* Миронъ Роман. кр.

Золочевскій Городской Сиротскій Судъ.

Предсѣдатель *Гурьевъ* Тим. Макс. куп. Члены суда: *Веденьевъ* Кор. Савельев. мѣщ. *Краснокутскій* Власъ Никит. мѣщ.

Золочевскій Городской Общественный Банкъ.

Директоръ *Завадскій* Григ. Ив. вкрест. Товарищи директора: *Маляренко* Мих. Арх. кр. *Ильченко* Вас. Сем. кр. Бухгалтеръ *Ильченко* Андр. Степ. кр. Помощники бухгалтера: *Клочковъ* Афан. Коз. кр. *Цилорикъ* Яков. Ив. кр.

Уѣздныя Учрежденія и должностныя лица, поименованныя въ особыхъ отдѣлахъ.

Харьковское уѣздное податное Присутствіе (стр. 22), Харьковское уѣздное участковое податное Присутствіе (стр. 22), Акцизное Управление 1-го округа (стр. 24), Золочевское почтово-телеграфное отдѣленіе (стр. 14), Мерехицкое, Роговское и Ольшанское почтовые отдѣленія (стр. 14), Харьковскій уѣздный врачъ (стр. 3), податной инспекторъ (стр. 20), судебные слѣдователи Харьковскаго уѣзда (стр. 33).

Волостныя Правленія и Волостные Суды.

Алексѣевской волости: Старшина *Овчаренко* Григ. Ив. Волостной писарь *Зайцевъ* Сем. Вас. Предсѣдатель Суда *Таратута* Ив. Ал-сѣв.

Бабаевской: Старшина *Делюкъ* Яковъ Ив. Волостной писарь *Гарбузъ* Стеф. Ѳеодор. Предсѣдатель Суда *Голосій* Мих. Ив.

Безлюдовской: Старшина *Горобецъ* Наумъ Ив. Волостной писарь *Лукиринъ* Никол. Вас. Предсѣдатель Суда *Киселевъ* ас. Мартын.

Больше-Даниловской: Старшина *Ярмакъ* Вас. Герасим. Волостной писарь *Насоновъ* Петръ Ив. Предсѣдатель Суда *Алешко* Григ. Ив.

Вертевской: Старшина *Александровъ* Ром. Козьм. Волостной писарь *Старченко* Серг. Лаврент. Предсѣдатель Суда *Стешенко* Сем. Ив.

Веселовской: Старшина *Самойленко* Акенсимъ Никит. Волостной писарь *Медвѣдевъ* Тихонъ Семен. Предсѣдатель Суда *Золотаренко* Ив. Осип.

Дементьевской: Старшина *Богатый* Прохоръ Козьм. Волостной писарь *Яблонскій* Ал-ндръ Фадѣев. Предсѣдатель Суда *Замятинъ* Терентій Егоров.

Деркачевской: Старшина *Головка* Петръ Степ. Волостной писарь *Харченко* Ив. Емельян. Предсѣдатель Суда *Остапенко* Серг. Петр.

Должанской: Старшина *Головань* Мих. Моисѣев. Волостной писарь *Деречи Филиппъ* Яковл. Предсѣдатель Суда *Рышетнякъ* Ив. Ал-сѣв.

Жихорской: Старшина *Свитличный* Моисей Львов. Волостной писарь *Огіенко* Адрианъ Филип. Предсѣдатель Суда *Третьякъ* Андр. Евтѣев.

Золочевской: Старшина *Южновъ* Вас. Вас. Волостной писарь *Завадскій* Вас. Иван. Предсѣдатель Суда *Шапошниковъ* Федоръ Прокоф.

Барасовской: Старшина *Волковъ* Вакула Ефим. Волостной писарь *Ръзниченко* Прокофій Степан. Предсѣдатель Суда *Лимаренко* Макарь Марк.

Коротичанской: Старшина *Шевченко* Ив. Яков. Волостной писарь *Кіенко* Афанас. Андр. Предсѣдатель Суда *Басенко* Никита Яков.

Липецкой: Старшина *Слюсаревъ* Яковъ Игнат. Волостной писарь *Сербинъ* Тимоф. Радіон. Предсѣдатель Суда *Пенцовъ* Лаврент. Лаврент.

Мерефанской: Старшина *Жилковъ* Петръ Антонов. Волостной писарь *Гутникъ* Ив. Денис. Предсѣдатель Суда *Щербаненко* Вас. Степан.

Непокрытанской: Старшина *Червякъ* Вас. Лукьян. Волостной писарь *Козаковъ* Никол. Григор. Предсѣдатель Суда *Осадько* Моисей Степ.

Одноробовской: Старшина *Тищенко* Терентій Егоров. Волостной писарь *Гармашъ* Ив. Ильичъ. Предсѣдатель Суда *Хворостенко* Фед. Григор.

Ольшанской: Старшина *Липчанскій* Ив. Никит. Волостной писарь *Уманцевъ* Никиф. Никит. Предсѣдатель Суда *Мазена* Пантелейм. Ив.

Основянской: Старшина *Шевченко* Оома Андр. Волостной писарь *Кудъ* Пав. Влас. Предсѣдатель Суда *Меланичъ* Митроф. Емельян.

Пересѣчанской: Старшина *Наухацкій* Демьянъ Вас. Волостной писарь *Стрѣляный* Осипъ Ив. Предсѣдатель Суда *Браславецъ* Вас. Ильичъ.

Роганской: Старшина *Сансай* Ив. Петр. Волостной писарь *Костенко* Андр. Максим. Предсѣдатель Суда *Мирошникъ* Григ. Назар.

Рогозинской: Старшина *Косьмина* Корній Козьм. Волостной писарь *Кацаваль* Петръ Вас. Предсѣдатель Суда *Ткаченко* Сем. Назар.

Циркуновской: Старшина *Момотъ* Ив. Никит. Волостной писарь *Лантій* Петръ Павл. Предсѣдатель Суда *Турчинъ* Петръ Яков.

Удянской: Старшина *Бабкинъ* Тарасъ Савельев. Волостной писарь *Поповъ* Трофимъ Иван. Предсѣдатель Суда *Красниковъ* Ал-сѣй Мих.

Харьковской: Старшина *Усъ* Яковъ Прокоф. Волостной писарь *Соломаха* Мих. Григор. Предсѣдатель Суда *Вареникъ* Ив. Ал-сѣв.

АХТЫРСКИЙ УЪЗДЪ.

Предводитель Дворянства *Фонъ-Раденъ* Михаилъ Павловичъ, баронъ д. с. с. Е. Ахтырка, Харьвовская ул., д. Криницкаго.

Ахтырская Дворянская Опена.

Предсѣдатель—Предводитель дворянства. Члены: *Криницкій* Яковъ Яв. подпор. *Линицкій* Ив. Ив. тит. сов. Сл. Кириковка. Письмоводитель *Платковскій* Ив. Ал-ндр. тит. с.

Ахтырскій Уѣздный Съѣздъ

Предсѣдатель Съѣзда—Предводитель дворянства. Уѣздный членъ Сумскаго окружнаго суда *Филипповъ* Пав. Ал-ндр. д. с. с. Городской судья *Бѣлый* Влад. Ал-ндр. п. сек.

Земскіе начальники: 1 уч. *Шимановъ* Ив. Льв. с. с. Г. Ахтырка. 2 уч. *Малевицкій* Ив. Фед. поруч. Д. Буда Трост. вол. 3 уч. *Гиндицъ* Гр. Петр. тит. с. Сл. Краснополе. 4 уч. *Матушинскій* Ник. Пет. поруч. Сл. Котельва. Кан.

дидать къ земскимъ начальникамъ *Трутовскій* Ал-андр. Ал-андр. подпор. Д. Поповка Краснон. вол. Почетные мировые судьи: *Гиндишъ* Петр. Гр. с. с. *Шимановъ* Ал-андр. Льв. тит. с. Харьковъ, Черноглазовская ул., соб. д. *Трутовскій* Ал-андр. Ал-андр. подпоруч. Д. Поповка, И. д. секретари Съезда *Стеценко* Пав. Лог. поч. гр. Частные повѣренные: *Доценко* Пав. Евд. двор. *Васильковскій* Вас. Ал-сѣв. г. с. *Ковтуновскій* Ив. Мих. двор. *Горонескулъ* Вас. Ник. мѣщ.

Ахтырскій Уѣздный Училищный Совѣтъ.

Предсѣдатель Совѣта—Предводитель дворянства. Инспекторъ народныхъ училищъ Ахтырско-Лебединскаго участка *Бородаевскій* Ал-андр. Вас. к. р. Харьковъ, Канлуновская ул., д. Комаровской № 17. Члены: отъ Мин. Народ. Просв.—Смотритель уѣзд училища *Пріймукъ* Ефр. Демьян. к. ас. Отъ Дух. Вѣд. Настоятель Покровскаго собора *Клементьевъ* Игнат. Ив. прот. Отъ Мин. Внут. Дѣл. Уѣздный Исправникъ *Крыжановскій* Як. Антон. к. сов. Отъ Земства: Земскій начальникъ 1 уч. *Шимановъ* Иванъ Львов. с. с. Предсѣдатель Уѣзд. Зем. управы *Курской* Гр. Фед. г. с. Членъ отъ г. Ахтырки *Виноградовъ* Зах. Ив. п. п. гр.

Ахтырское уѣздное по воинской повинности Присутствіе.

Предсѣдатель—Предводитель дворянства. Члены: Уѣздный Исправникъ. Уѣздный Воинскій Начальникъ. Членъ Земской Управы *Гнилосыровъ* Ник. Анд. тит. с.

Ахтырское по питейнымъ дѣламъ Присутствіе.

Предсѣдатель—Предводитель дворянства. Члены: Исправникъ или его помощникъ. Предсѣдатель или членъ Ахтырской земской управы (по назначенію управы). Уѣздный членъ Окружнаго Суда по Ахтырскому уѣзду. Земскій начальникъ (по назначенію уѣзднаго Съезда). Непременный членъ *Протопоповъ* Ник. Матв. н. с., пом. надзир. Харьк. Авѣна. Управл. 2 округа.

Ахтырское Уѣздное Попечительное о Тюрмахъ Отдѣленіе.

Старшій Директоръ—Предводитель дворянства. Директоры по должности: Уѣздный членъ Сумскаго Окружнаго Суда по Ахтырскому уѣзду *Филипповъ* Пав. Алек. д. с. с. Предсѣдатель Земской Управы. Уѣздный Исправникъ. Городской судья *Бѣлый* Вл. Алек. кол. сек. Городской Голова. Уѣздный врачъ *Монтевидъ* Леон. Станис. Благочинный 1-го округа *Поповъ* о. Данилъ свѣщ. С. Кириковка. Директоры Высочайше утвержденные: *Виноградовъ* Зах. Ив. п. п. гр. С. Лутище. *Вейссе* Фед. Филип. куп. Д. Грязная. *Гнилосыровъ* Ник. Андр. тит. с. *Курило* Фед. Вас. куп. *Михайловскій* Ив. Ив. куп. *Шульце* Ег. Анд. куп. С. Тростянецъ. *Гиндишъ* Пет. Гр. с. с. *Андріановъ* Пет. Пав. куп. *Милославскій* Ив. Ник. куп. *Курило* Як. Мат. куп.

Ахтырское Уѣздное Полицейское Управление.

Ахтырскій Уѣздный Исправникъ *Крыжановскій* Яковъ Антоновичъ, к. сов. Помощникъ Исправника *Зиневичъ* Андр. Исидор. н. с. Секретарь *Коваленко* Фед. Федор. г. с. Столовачальники: гражданскихъ дѣлъ *Мокренскій* Ив. Ильичъ к. сек. Уголовныхъ дѣлъ *Зиневичъ* Ал-андр. Андреев. двор. Регистраторъ *Бѣлишкій* Ив. Еас. вис. 2 разр. Приставъ г. Ахтырки *Базилевичъ-Княжиковскій* Діонисій Григор. тит. с. Помощники пристава г. Ахтырки: 1-й части *Дюковъ* Ив. Петр. г. с. 2-й части *Вороновъ* Ник. Констан. двор. Пристава: 1-го стана Ахтырскаго

уѣзда *Кромаренко* Митроф. Григор. двор. 2-го стана *Насѣдкинъ* Владим. Вас. тит. сов. Сл. Боромля.

Ахтырскій Уѣздный Распорядительный Комитетъ.

Предсѣдатель—Уѣздный Исправникъ. Члены: Ахтырскій Воинскій Начальникъ. Членъ Земской Управы *Петренко* Фед. Абр. куп. Городской Голова *Курило* Мат. Вас. куп. Секретарь *Коваленко* Фед. Фед. г. с.

Ахтырская Уѣздная Земская Управа.

Предсѣдатель *Курской* Григорій Федоровичъ г. с. Члены: *Петренко* Фед. Абрам. куп. *Власовскій* Конст. Ив. пор. С. Жигайловка. *Гнилосыровъ* Ник. Андр. тит. с. Бухгалтеръ *Колотенко* Исид. Филип. п. гр. Земскіе врачи: *Подольскій* Вас. Дмитр. тит. с. Сл. Котельва. *Рудинскій* Яков. Мих. кол. сов. *Сукачевъ* Вас. Вас. в. сов. Сл. Боромля. *Иноземцевъ* Пав. Егор. к. сов. Сл. Краснополяе. Земскіе ветеринары: *Коваленко* Анатолій Филип. н. сов. *Саксъ* Як. Як. н. с. Сл. Славгородъ. Попечители лечебницы: *Вейссе* Фед. Филип. куп. Д. Грязная. *Вейссе* Викт. Фед. инж.-мех. Д. Грязная. Врачи: *Ососковъ* Мих. Ал-вдр. в. сов. *Солодовниковъ* Влад. Ив. лѣк. Фельдшера: *Радиченко* Серг. Вас. фельд. *Безпалько* Сем. Ив. кр. Повив. бабка *Шандыбина* Ксеція Никол. мѣщ. И. д. смотрителя *Кисуленко* Григ. Сав. п. гр. Гезель *Хорошунъ* Ив. Никол. к. сек. И. д. писмоводителя *Поповъ* Пав. Никол. п. сов. Священникъ *Поповъ* Ал. Н.

Ахтырская Городская Управа.

Гор. Голова *Курило* Матв. Вас. куп. Заст. мѣсто головы, членъ управы 1-й *Бойко* Вас. Пав. куп. Членъ управы 2-й *Бакевичъ-Шуковскій* Мих. Викт. в. рег. Секретарь управы *Капелевъ* Мих. Дан. мѣщ.

Ахтырскій Сиротскій Судъ.

Предсѣдатель *Домаревъ* Вас. Андр. куп. Члены суда: *Прійменко* Ал. Лук. куп. *Колотъ* Ив. Ник. мѣщ. *Бондаренко* Ив. Ив. мѣщ. Секретарь *Яковлевъ* Гр. Пет. двор.

Ахтырское Уѣздное Казначейство.

Казначей *Кубшикій-Піотухъ* Ив. Игн. к. сов. Бухгалтеръ *Дмитріевъ* Вас. Мих. н. с. Помощники бухгалтера: *Масюковъ* Пав. Осип. т. с. *Ветуховъ* Влад. Дмитр. тит. сов.

Управленіе Ахтырскаго уѣзднаго воинскаго Начальника.

Воинскій Начальникъ *Дьяконовъ* Мих. Никол. полковн. Дѣлопроизводитель *Вознесенскій* Евг. Ал-вдр. шт.-кап. Завѣдующій складомъ имущества 29 запаснаго баталіона *Юшкевичъ-Стаховскій* Ениф. Мих. пор.

29-й Драгунскій Одесскаго Его Величества Герцога Нассаускаго полкъ.

Подполковники: помощники командира полка: по стр. части *Зандеръ* Конст. Яков. подполк. По хоз. части *Кользанъ* Дмитр. Юсиф. подполк. Млад. шт.-офиц. Туганъ Мирза *Барановскій* Иванъ Давид. подполк. Командиры: 4-го эскадрона *Чеховскій* Конст. Юсиф. ротм. 3-го эск. *Чумачковъ* Пет. Федор. р. тм. 6-го эск. *Толымо* Ант. Ал-вдр. 1-го эск. *Розаліонъ-Сошальскій* Гео. г. Петр. р. тм. 5-го эск. *Ходневъ* Ал. вдръ Ал-ѣвичъ ротм. Младшій офицеръ *Черемисиновъ* Влад.

Ал-ндр. ротм. С.-Петербургъ, въ оф. кавалерійской школѣ. Командующій 2-мъ эск. *Фонъ-Дауз* Бейе Арвольдъ Рудольф. шт.-ротм. И. д. завѣд. учебн. команд. *Клевицовъ* Ник. Матв. шт.-ротм. Мл. оф. *Рустановичъ I-й* Вас. Андр. шт.-ротм. Завѣд. оружіемъ *Сабо* Ник. Петр. шт.-ротм. Мл. оф.: *Стеллецкій* Пав. Яковл. шт.-ротм. *Рустановичъ II-й* Ал-ндръ Влад. шт.-ротм. *Тускій* Іосифъ Максим. шт.-рот. *Плотниковъ* Анатолій Иван. шт.-ротм. Въ кадрѣ № 10 кав. зап. въ с. Балаклеѣ Зміевск. уѣзда. Дѣлопроизводитель поакового суда *Дзегановскій* Констан. Петр. пор. Мл. оф.: *Шохтахтинскій* Али-Ага Наджаф. пор. *Глушковъ* Ник. Григ. пор. Старш. адъют. штаба 10 кавал. дивизіи *Альховскій* Анат. Анатол. пор. Въ Харьковѣ. Полаовой адъютантъ *Зарубинъ* Констан. Иван. пор. Мл. оф.: *Карякинъ* Левъ Петр. пор. Въ акад. ген. штаба въ г. С.-Петербургѣ. *Семеновъ* Анат. Влад. пор. *Яковлевъ* Дмит. Иван. пор. *Качаловъ* Ал-ндръ Иван. пор. Завѣд. нестроевой ком. *Даніель* Ник. Никол. пор. Мл. оф. *Линицкій I-й* Леонидъ Иван. пор. Корнеты: Мл. оф.: *Линицкій II-й* Влад. Иван. ко н. *Краснопольскій* Ал-ндръ Иван. корн. *Нашекинъ* Пав. Ал-ндр. корн. *Тарнавичъ* Пав. Никиф. корн. *Баласный* Ник. Яков. корн. *Имятьевъ* Ал-ндръ Дмит. корн. *Курносозъ* Серг. Дмит. корн. *Филипповъ* Иван. Вас. корн. *Пенскій* Артуръ Мечислав. корн. *Фольке, тъ* Адол. Петр. корн. *Константиновъ* Вас. Андр. корн. Старшій врачъ *Кранухинъ* Ал-ндръ Петров. в. с. Младшій врачъ *Захъ* Петръ Иван. н. с. Ветеринарный врачъ *Линицкій* Левъ Иван. Дѣлопр. по хоз. части *Проценко* Иван. Федос. т. с. Клас. оружейный маст. *Краснопольцевъ* Ал-ндръ Никол. Полковой свящ. *Росляковъ* Іоаннъ Іоан. Вольнонаемный капельмейстеръ *Зимунтовичъ* Апполинарій Антоа.

Ахтырская Мужская шестиклассная Прогимназія.

Почетный попечитель *Кандратъевъ* Пет. Вас. ст. сов. Г. Харьковъ, Сердюковскій пер., д. Флоты. Директоръ *Покровскій* Влад. Степ. с. с. Законоучитель *Кочетовъ* Мих. Ив. свящ. Учители: Заслуженный рус. яз. и словесности *Даниловъ* Егоръ Андр. с. с. Древнихъ яз. *Маринскій* Як. Богд. к. сов. *Александровичъ* Алек. Эдуар. н. с. *Квицинскій* Пав. Яков. сост. въ VIII кл. Математики и физики *Съдлецкій* Конст. Ферд. н. с. Географіи и исторіи *Клевицовъ* Никол. Ив. с. с. Нѣмецкаго яз. *Коганъ* Ег.-Кар. Карл. н. с. Французскаго яз. *Подвысоцкій* Клем. Игв. к. а. Рисованія и чистописанія *Сапельниковъ* Ив. Петр. с. с. Приготовительнаго класса *Боровиковъ* Митр. Плат. к. а. Пѣніи *Крикуновъ* Ал. Алек. куп. Гимнастики *Стеллецкій* Пав. Яков. шт. рт. Помощники классныхъ наставн.: *Покровскій* Алекс. Егор. сост. въ X кл. *Смисовъ* Пав. Аван. сост. въ X кл. Врачъ *Рудинскій* Як. Мих. к. сов. Письмоводитель (и. д.). *Черкасовъ* Як. Ник. и. ч.

Ахтырская Женская Прогимназія.

Попечительница прогимназій *Бразоль* Юл. Никол. жен. докт. медиц. С.-Петербургъ, Николаевская ул., д. № 8. Предсѣдатель педагогическаго совѣта *Покровскій* Влад. Степ. с. с. Начальница прогимназій *Ляхова* Марія Никиф. жен. майор. Законоучитель *Исиченко* Іоан. Георг. свящ. Преподаватель рус. яз. *Боровиковъ* Митр. Плат. к. а. Преподавательницы: математики *Герсезанова* Александра Никол. дом. васт. Исторіи и географіи *Чемоданова* Зинаида Влад. дом. уч. Французскаго яз. *Яньшина* Антонина Вас. дом. васт. Нѣмецкаго яз. *Канукова* Зоя Александр. дом. васт. Надзирательн. и учительн. чистописанія *Мирошниченко* Пракс. Павл. н. уч. Учительницы: приготовит. класса *Маринская* Алекс. Степ. дом. уч. Рукодѣлія *Кисуленко* Мар. Савв. Учитель пѣніи *Машиковъ* Петр. Петр. Врачъ прогимн. *Ососковъ* Мих. Ал-ндр. к. сов.

Ахтырское Уѣздное Училище.

Штатный смотритель и преподаватель чистописанія, черченія и рисованія *Пріймукъ* Ефр. Демьян. в. а. Законоучитель *Поповъ* Алекс. Ник. свящ. Учители: исторіи и географіи *Машиковъ* Петръ Петр. (въ XII кл.). Русскаго и церковно-славянскаго яз. *Кисилевичъ* Пет. Петр. (въ XII кл.). Арифметики, геометріи и секр. совѣта *Овчаренко* Петр. Теодор. (въ XII кл.). Пѣнія *Михайловъ* Констан. Терент. отст. воен. фельдш. Сверхшт. учит. рус. яз. *Максименко* Діон. Петр. (въ XII кл.). Врачъ *Солодовниковъ* Влад. Иван. (въ VIII кл.).

Уѣздныя учрежденія и должностныя лица, поименованныя въ особыхъ отдѣлахъ.

Ахтырское уѣздное податное Присутствіе (стр. 23), Авдизное управление 2-го округа (стр. 24), Ахтырская почтово-телеграфная контора (стр. 12), Боромлянское, Славгородское, Тростянецкое почт.-телеграф. отд. и Котелевское почт. отд. (стр. 14), Городовой и уѣздный врачи (стр. 3), Податной инспекторъ (стр. 20), Уѣздный членъ суда, Городской судья, Судебные слѣдователи, Судебный приставъ. Нотариусы (см. Сумской Окружной судъ).

Волостныя Правленія и Волостные Суды.

Ахтырской волости: Старшина *Бирюкъ* Корнелій Теодоров. Волостной писарь *Кошутъ* Иванъ Герасим. Предсѣдатель Суда *Колесникъ* Данилъ Иванов.

Боромлянской: Старшина *Трипольскій* Теодоръ Емельян. Волостной писарь (п. д.) *Мяло* Козраць Андр. Предсѣдатель Суда *Соляникъ* Степ. Вас.

Бѣльчанской: Старшина *Пономаренко* Ив. Ефимов. Волостной писарь *Маленко* Вас. Аггеев. Предсѣдатель Суда *Герасименко* Ив. Тимоф.

Дерновской: Старшина *Хрестюшинъ* Стеф. Андр. Волостной писарь *Гудзенко* Карпъ Федор. Предсѣдатель Суда *Марьенковъ* Дм. Алексѣев.

Жигайловской: Старшина *Билашъ* Ив. Алексѣев. Волостной писарь *Сукачевъ* Ив. Григор. Предсѣдатель Суда *Бойко* Дмитр. Никифор.

Кириковской: Старшина *Яцюкъ* Фед. Аким. Волостной писарь *Коваленко* Мих. Никит. Предсѣдатель Суда *Горбань* Евм. Петр.

Котелевской: Старшина *Задорожний* Григ. Моисеев. Волостной писарь *Смоленко* Захар. Константин. Предсѣдатель Суда *Раценко* Макс. Федор.

Краснопольской: Старшина *Подопригора* Ром. Александр. Волостной писарь *Шульга* Емел. Моисеев. Предсѣдатель Суда *Уманскій* Ник. Ив.

Ряснянской: Старшина *Гонтаръ* Григ. Ив. Волостной писарь *Пащенко* Троф. Пав. Предсѣдатель Суда *Колесникъ* Мих. Григ.

Тростянецкой: Старшина *Головченко* Григ. Григ. Волостной писарь *Семенченко* Ив. Ефим. Предсѣдатель Суда *Кравченко* Афан. Алексѣев.

Хухрянской: Старшина *Зуза* Никол. Семен. Волостной писарь *Штагеръ* Ив. Федор. Предсѣдатель Суда *Хлюпъ* Алексѣй Мих.

БОГОДУХОВСКИЙ УѢЗДЪ.

Канцелярія Предводителя Дворянства.

Предводитель Дворянства *Голоперовъ* Павелъ Васильевичъ г. с. Д. Н.-Софievка. Первый кандидатъ по немъ *Селастенниковъ* Апол. Михайл. г. с. Сл. Лозовая. Письмоводитель канцелярiи *Тертичниковъ* Никол. Павл. к. сек. Канцелярскiй чиновникъ графъ *Подгоричани-Петровичъ* Валер. Валер. г. с. С. Рясное. Инсентъ 1-го разряда *Голоперовъ* Венед. Венед. двор. Д. Ново-Софievка.

Богодуховская Дворянская Опека.

Предсѣдатель *Голоперовъ* Пав. Вас. г. с. Засѣдатели отъ дворянства *Рудзевичъ* Никол. Осип. от. шт.-рот. *Кременецкiй* Ив. Степ. н. двор. Письмоводитель *Ковальчуковъ* Андриянъ Андреев.

Богодуховскiй Уѣздный Съѣздъ.

Предсѣдатель Съѣзда—Предводитель дворянства. Члены: уѣздный членъ окружнаго суда *Ершовъ* Ив. Александр. г. с. Городской судья *Лихолетъ* Арсен. Ив. Земскiе начальники: 1 уч. *Быркинъ* Алдръ Ильичъ с. с. Въ с. Большой Писаревкѣ. 2 уч. (вакансiя). 3 уч. *Берладинъ* Иоакимъ Андреев. Въ с. Городномъ П. Никит. вол. 4 уч. *Штена* Ив. Михайл. шт.-рот. Въ г. Краснокутскѣ. 5 уч. *Савичъ* Венiам. Андр. корн. Въ г. Богодуховѣ. Почетные мировыя судьи: *Кованько* Ник. Ник. двор. Въ д. Рѣшетилевкѣ Полтавск. уѣзда. *Филипповъ* Пав. Алдр. д. с. с. Въ г. Ахтыркѣ. *Марсевичъ-де-Крешево* Степ. Ив. двор. Въ д. Декрешевкѣ Пирхолов. вол. *Харитоненко* Пав. Ив. ком. сов. Въ д. Натальевкѣ Богодуховскаго у. *Альховскiй* Ник. Степ. н. сов. *Панченко* Ив. Павл. г. с. Секретарь Съѣзда *Чесфрановъ* Ив. Яков. н. с. Частный повѣр. *Линицкiй* Мих. Никол. к. сек.

Богодуховское Уѣздное Отдѣленiе Попечительнаго о Тюрмахъ Комитета.

Старшiй директоръ—Предводитель дворянства. Директоры Высочайше утвержденные: *Тертичниковъ* Ник. Павл. к. сек. Почетный мировой судья *Кованько* Ник. Никол. к. а. Д. Малодыковщина Полтавской губ. *Расторгуевъ* Андр. Федор. кун. Предсѣдатель Уѣздной Земской Управы и почетный мировой судья *Марсевичъ-де-Крешево* Степ. Иван. Д. Декрешовка Пирхоловской вол. *Калитаевъ* Ив. Григ. кун. С. Поличковка Лютовской вол. Первый кандидатъ къ должности Предводителя дворянства *Селастенниковъ* Апол. Мих. г. с. С. Лозовая. Городской голова и почетный мировой судья *Панченко* Ив. Павл. г. с. Директоры по должности: Товарищъ Прокурора Харьк. Окружн. Суда по Богодух. у. *Череповъ* Ник. Роман. с. с. Г Харьковѣ, Мирнос. ул., д. № 23. Членъ того же суда по Богодуховскому у. *Ершовъ* Ив. Алдр. с. с. Городской судья *Лихолетъ* Арс. Иван. к. сек. Уѣздный Исправникъ баронъ *фонъ-Дистерло* Евг. Август. н. с. Уѣздный врачъ *Альховскiй* Ник. Степ. н. сов. Благочинный 1 Округа Богодуховскаго у. *Ястремскiй* Алекс. Вит. прот. Сл. Большая Писаревка.

Богодуховское Уѣздное по воинской повинности Присутствiе.

Предсѣдатель—Предводитель дворянства. Члены: Воинскiй Начальникъ *Тернавскiй* подполк. Уѣздный Исправникъ баронъ *фонъ-Дистерло* Евг. Август. н. с. Членъ Уѣздной Земской Управы *Авксентьевъ* Леонидъ Петр. в. р. С. Александровка. Дѣлопроизводитель *Тертичниковъ* Ник. Павл. к. сек.

Богодуховское Уѣздное по питейнымъ дѣламъ Присутствіе.

Предсѣдатель Присутствія—Предводитель дворянства. Непременный членъ надзиратель 2 округа Харьк. Анд. Упр. *Казанскій* Ковст. Петр. к. сов. Члены: Уѣздный Исправникъ. Уѣздный членъ Харьк. окруж. суда по Богодух. уѣзду. Предсѣдатель Богодух. уѣзд. зем. Управы. Земскій начальникъ 5 участка Богодух. у.

Богодуховское Уѣздное Полицейское Управление.

Уѣздный Исправникъ *Фонъ-Дистерло* Евгений Августовичъ баронъ н. сов. Помощникъ Уѣзднаго Исправника *Глушковскій* Стеф. Гр. н. с. Секретарь *Ковальчуковъ* Мак. Андр. тит. с. Столоначальники: Уголовныхъ дѣлъ *Кременецкій* Викт. Фед. к. сек. Гражданскихъ дѣлъ *Чуприновъ* Эразмъ Моис. Регистраторъ *Загойко* Наум. Наум. к. сек. Пристава: 1-го стана *Ильинскій* Мих. Вас. к. ас. Въ с. Большой-Писаревкѣ. 2-го стана *Трояновскій* Пав. Григ. к. ас. Въ г. Краснокутскѣ. Полицейскіе надзиратели: г. Богодухова *Бяляничевъ* Мит. Пет. г. с. Г. Краснокутска *Кокушкинъ* Дмит. Иван. г. с.

Богодуховскій Уѣздный Распорядительный Комитетъ.

Предсѣдатель—уѣздный Исправникъ. Члены Комитета: Воинскій Начальникъ. Городской Голова *Панченко* Ив. Пав. г. с. Членъ земской управы *Эккъ* Ник. Констан. т. с.

Богодуховская Уѣздная Земская Управа

Предсѣдатель *Марессевичъ-де-Крешево* Степанъ Ивановичъ дв. Въ д. Декрешовкѣ. Члены: *Эккъ* Ник. Ковст. к. ас. *Аксентьевъ* Леон. Петр. к. р. *Панченко*. Ив. Пав. г. с. Врачъ Богодух. городск. больничнаго участка (онъ-же завѣдывающій Богодуховск. городск. земскою больницею) *Тулубьевъ* Вик. Ник. н. с. Второй врачъ при Богодуховск. городск. земск. больницѣ *Михайловскій* Мих. Мих. н. ч. Врачъ Краснокутскаго городского больничнаго участка (онъ-же завѣдывающій Краснокутск. городск. земск. лечебницею) *Кременецкій* Ник. Степ. н. ч. Участковые уѣздные врачи: 1 уч. (онъ-же завѣдываетъ Больше-Писаревскою больницею) *Маркъ* Аронъ Эльши. н. ч. Въ с. Большой-Писаревкѣ. 2 уч. *Ольшевскій* Рамуальдъ Ив. Въ с. Козѣвкѣ. 3 уч. *Мендельсонъ* Дав. Мих. н. ч. Въ г. Богодуховѣ. 4 уч. *Монтаковъ* Ник. Фед. н. ч. Въ Новой-Рабинѣ. 5 уч. *Самуило* Франциск. Онуфр. н. ч. Въ с. Рублевкѣ. 6 уч. *Дурасевичъ* Болес. Владис. н. ч. Въ с. Сѣнномъ. Ветеринарный врачъ *Геркевичъ* Евг. Анд. н. ч. Въ г. Богодуховѣ. Провизоръ земск. аптеки *Куценко* Пав. Андр. н. ч.

Богодуховская Городская Управа.

Городской Голова *Панченко* Ив. Пав. г. с. Заступающій мѣсто городского головы и членъ управы *Кузнецовъ* Ник. Алек. куп. Членъ управы *Покровский* Ник. Пав. н. п. гр. Городской секретарь *Тоблеръ* Вас. Ив.

Богодуховское Уѣздное Назначейство.

Уѣздный казначей *Молчановскій* Зах. Амвр. к. сов. Бухгалтеръ *Христианинъ* Зиновій Ал-сѣв. к. сек. Помощники бухгалтера: *Кунницынъ* Пав. Зах. т. с. *Лобковскій* Анд. Вас. тит. сов.

Управление Уѣзднаго Воинскаго Начальника.

Воинскій начальникъ *Тернавскій* подпол. Дѣлопроизводитель *Штанковъ* Вечесл. Ковст. шт. кап.

Богодуховская Димитріевская земская IV классная женская Прогимназія.

Предсѣдатель педагогич. совѣта *Мирошниченковъ* Як. Петр. кол. ас. Начальница *Черненко* Ел. П. дом. уч. Законоучитель *Доброславскій* Вас. Феод. свящ. Учительницы: рус. яз. *Урюпина* Ел. Дим. дом. наст. Матем. *Лозинская* Л. Карл. дом. уч. Исторіи, геогр. и франц. яз. *Пузанова* Ол. Лям. дом. наст. Чистописанія *Адамовская* М. Ив. дом. наст. Рукодѣлія *Вознесенская* М. Мих. мастер. дамско-модн. ремесла. Приготов. класса *Джонсъ* Ев. Ник. дом. учит. Учитель пѣнія *Некрасовъ* Ив. Ст. двор. Штатный врачъ *Альховскій* Ник. Ст. кол. сов.

Богодуховское трехклассное городское Училище.

Почетный смотритель *Гебенштрейтъ* Дим. Хр. н. с. Въ г. Полтавѣ. Учитель-инспекторъ *Мирошниченковъ* Як. Петр. к. а. Законоучитель *Доброславскій* Вас. Феод. свящ. Учителя: *Некрасовъ* Ив. Ст. (въ X кл.), *Гладилинъ* Вик. Ник. (въ X кл.), Штатный врачъ *Альховскій* Ник. Ст. к. сов.

Богодуховское Благотворительное Общество.

Предсѣдатель правленія—Уѣзд. членъ окруж. суда. Товарищъ предсѣдателя—Уѣздный исправникъ. Члены правленія: Судебн. слѣдователь. Врачъ. Казначей—Уѣздный казначей. Членъ-секретарь *Пасхаловъ* Як. Дмитр. с. с.

Богодуховское отдѣленіе Харьковскаго общества грамотности.

Предсѣдатель комитета *Савичъ* Веніам. Андр. (зем. нач.). Члены комитета: Заступ. мѣсто предсѣдателя *Геркевичъ* Евг. Андр. (ветер. врачъ). Казначей *Ершовъ* Ив. Ал-андр. (уѣздн. членъ окруж. суда). *Масалитиновъ* Петръ Иван. (помощ. акциз. надзир.). *Мокшицкий* Андр. Никол. н. с. *Чеботаревъ* Ив. Григ. (судеб. слѣдов.). Секретари: *Оптовцевъ* Мих. Никол. *Каланчуковъ* Ив. Ал-сѣв (контролеръ 2-го абд. округа).

Учрежденія Богодуховскаго комитета грамотности:

I. Мужская Воскресная школа (бесплатная).

Распорядитель школы *Савичъ* Вен. Андр. Заступающій мѣсто распорядителя *Оптовцевъ* Мих. Никол. Законоучители: *Владыковъ* Д. П. свящ. *Пузановъ* Мих. Никол. діаконъ. *Артюховскій* Ник. Ал-андр. діаконъ. Учителя: *Дейнека* Георг. Ал-андр. *Каланчуковъ* Ив. Ал-сѣв. Учительницы: *Бондаренко* П. И. *Геркевичъ* Т. В. *Джонсъ* Е. Н. *Дубовикъ* А. Ф. *Кременеицкая* Н. В. *Кунницына* М. П. *Лозинская* Л. К. *Луценко* Е. П. *Некрасова* Е. И. *Пузанова* О. Д. и *Ткаченко* Е. И. Завѣд. учеб. пособ.: *Расторгуевъ* С. А. и *Бондарева* Н. М.

II. Женская Воскресная школа (бесплатная).

Распорядитель *Некрасовъ* Ив. Степ. Законоучители: *Пономаревъ* Евг. Петр. свящ. *Власовъ* Вас. Павл. свящ. Учительницы: *Бондаренко* Е. И. *Варавко* М. Н. *Дзюбина* М. Н. *Оптовцева* М. И. *Расторгуева* Л. А. *Христіанина* Н. З. *Язева* М. В.

III. Комиссія по устройству въ г. Богодуховѣ народныхъ чтеній.

Предсѣдатель комиссіи *Некрасовъ* Ив. Степ. (учит. город. учил.). Члены: *Власовъ* В. Павл. свящ. *Ершовъ* И. А. (уѣздн. членъ окр. суда). *Савичъ* В. А. (зем. нач.). *Мирошниченковъ* Я. П. (учитель-инспекторъ город. учил.). *Молчановскій* З. А. (казначей). *Пузанова* О. Д. *Пузановъ* М. Н. *Гладилинъ* В. Н.

Геркевичъ Т. В. Оптовцевъ М. Н. Оптовцева М. И. Каланчуковъ И. А. Некрасова Е. И. Расторгуевъ С. А. Поповъ З. П. Попова М. П. Расторгуева Л. А. Дзюбина М. Н. Кременецкая Н. В. Гусева М. А. Христианина Н. З. Дьяченко Е. П. Брызиалинъ А. А.

IV. Безплатная народная библиотека—читальня.

Завѣдующій библиотекой *Гладилинъ Викт. Никол.* (учит. город. учил.). Члены-сотрудники: *Некрасовъ И. С. Каланчуковъ И. А. Оптовцевъ М. Н. Гаражій Г. Б. Поповъ З. П. Пузановъ М. Н. Пономаревъ Е. П. Расторгуевъ С. А. Дьяченко Е. П. Дейнека Г. А.* Члены-сотрудницы: *Бондаренко Е. И. Бондаренко П. И. Брызиалина А. Г. Варавко М. Н. Геркевичъ Т. В. Гусева М. А. Джонсъ Е. Н. Дзюбина М. Н. Дубовикъ А. Ф. Кисланева Е. Т. Кременецкая Н. В. Лозинская Л. К. Лукьянова Л. А. Оптовцева М. И. Попова М. П. Расторгуева Л. А. Ревковская Н. Н. Ткаченко Е. И. Тоблеръ С. В. Христианина Н. З. Язева М. В.*

Краснокутское упрощ. городское общественное Управление.

Городской Староста *Воблиевъ Андр. Ив. п. п. гр.* Помощникъ город. стар. (онъ-же завѣд. дѣлопроизвод.) *Колесникъ Ив. Діев. мѣщ.* Податной сборщикъ мѣщ. общ. *Вьюнникъ Серг. Алек. мѣщ.*

Краснокутскій Городской Сиротскій Судъ.

Предсѣдатель—Городской староста. Члены: *Зайцевъ Ив. Данил. куп. Яремка Степ. Леоп. мѣщ. Пузырь Петр. Матв. унт. оф.* Секретарь *Колесникъ Ив. Діев. мѣщ.*

Краснокутская Городская Общественная Библиотека.

Главный распорядитель—Городской староста. Библиотекаръ *Китченко Петр. Андр. кр.*

Правленіе Краснокутской мѣщанской вспомогательной кассы.

Предсѣдатель—Городской староста. Члены: *Вьюнникъ Серг. Алек. мѣщ. Пузырь Петр. Матв. (бухгалтерь).* Ревизоры: *Яремка Степ. Леоп. Кошій Серг. Алек. Гончаровъ Вас. Ив.*

Краснокутское Городское двухклассное Герасима Дашневича училище.

Завѣдывающій училищемъ (учитель) *Ковалевскій Ив. Григор. к. а.*

Александровское Земское Ремесленное училище.

Законоучитель *Синсаревскій Алексѣй Ив. свящ.* Завѣдывающій училищемъ *Борисовъ Тихонъ Родіон.* Учитель столярнаго ремесла (онъ-же завѣдываетъ матеріальною частью) *Усѣ Ив. Прокоф. кр.* Учитель-слесарь *Галушка Алексѣй Ив. мѣщ.* Учитель-кузнецъ *Скляръ Фелипъ Вас. мѣщ.*

Уѣздныя учрежденія и должностныя лица, поименованныя въ особыхъ отдѣлахъ.

Богодуховское податное Присутствіе (стр. 23), Акцизное управленіе 2-го округа (стр. 24), Богодуховская почтово-телеграфная контора (стр. 13), Краснокутское, Больше-Писаревское, Купьевахское почт. отд. (стр. 14), Городовой и уѣздный врачи (стр. 3), Судебный слѣдователь и судебн. приставъ (стр. 32 и 33), Податной инспекторъ (стр. 21).

Волостныя Правленія и Волостные Суды.

- Больше-Писарской волости: Старшина *Баканъ* Ив. Ив. Волостной писарь *Шульженко* Ив. Фед. Предсѣдатель Суда *Ивченко* Як. Степ.
- Богодуховской: Старшина *Клочко* Трофимъ Евдоким. И. д. Волостнаго писаря *Корбинъ* Матвѣй Анисим. Предсѣдатель Суда *Чумиченко* Феодос. Аввакум.
- В-льновской: Старшина *Козьякинъ* Ив. Осип. Волостной писарь *Христенко* Козьма Мих. Предсѣдатель Суда *Мальцовъ* Григ. Вас.
- Кушьевахской: Старшина *Артеменко* Емельянъ Ал-сѣев. Волостной писарь *Давиденко* Амвросій Игнат. Предсѣдатель Суда *Бердута* Матвѣй Констант.
- Краснокутской: Старшина *Солонецкій* Митр. Павл. Волостной писарь *Зміевскій* Ив. Ефим. Предсѣдатель Суда *Березовскій* Никит. Максим.
- Колонтаевской: Старшина *Гришко* Прокофій Игнат. Волостной писарь *Боровикъ* Макс. Ив. Предсѣдатель Суда *Шило* Игватъ Андр.
- Константиновской: Старшина *Скляръ* Пав. Исидор. Волостной писарь *Фиженко* Фед. Ал-сѣев. Предсѣдатель Суда *Гончаренко* Лаврен. Ив.
- Лютовской: Старшина *Чумакъ* Григ. Гавр. Волостной писарь *Ивановъ* Серг. Григ. Предсѣдатель Суда *Автамоновъ* Афавас. Емельян.
- Мурафской: Старшина *Бабакъ* Осипъ Вас. Волостной писарь *Буцкій* Ив. Семен. Предсѣдатель Суда *Цовма* Осипъ Иватіев.
- Ново-Рабиновской: Старшина *Проценко* Ал-андр. Данил. Волостной писарь *Глушченко* Вас. Прокоф. Предсѣдатель Суда *Червинецъ* Пав. Савельев.
- Пархомовской: Старшина *Твердохлѣбъ* Серг. Федор. Волостной писарь *Самило* Ив. Евстаф. Предсѣдатель Суда *Сало* Ив. Купріан.
- Позково-Никитовской: Старшина *Гащенко* Мих. Павл. Волостной писарь *Носикъ* Стеф. Полнкаря. Предсѣдатель Суда *Колмыковъ* Ив. Сем.
- Рандовской: Старшина *Прокопенко* Нин. Тимоф. Волостной писарь *Коробка* Тимоф. Андреев. Предсѣдатель Суда *Конюшенко* Осипъ Петр.
- Рублевской: Старшина *Заяцъ* Мих. Яков. Волостной писарь *Гармашъ* Пет. Ив. Предсѣдатель Суда *Сорокотяга* Никоноръ Корнѣев.
- Сѣвянської: Старшина *Жупинскій* Спирид. Моисѣев. Волостной писарь *Вакуленко* Петр. Дорофѣев. Предсѣдатель Суда *Лавриненко* Артем. Ив.
- Тарасовской: Старшина *Пановъ* Як. Петр. Волостной писарь *Мокроусовъ* Андр. Федор. Предсѣдатель Суда Старшина.
- Хрущево-Никитовской: Старшина *Любота* П-тр. Степан. Волостной писарь *Землякъ* Григ. Назар. Предсѣдатель Суда *Школьный* Каллистратъ Петр.

ВАЛКОВСКІЙ УѢЗДЪ.

Предводитель Дворянства *Ширковъ* Валеріанъ Валеріановичъ н. сов.

Валковская Дворянская Опена.

Предсѣдатель—уѣздный Предводитель дворянства. Члены: *Костырь* Егоръ Троф. ст. сов. *Перликъ* Вас. Лавр. губ. сек. Письмоводитель *Павловъ* Мих. Никол. кол. ас.

Валковскій Уѣздный Съѣздъ.

Предсѣдатель—Предводитель дворянства. Секретарь *Глушковъ* Вас. Аван. в. секр. Уѣздный членъ Харьков. окружнаго суда по Валковскому уѣзду *Тихоновичъ* Мих. Полк. н. сов.

Земскіе начальники: 1 уч. *Фонз-Циглеръ* Никол. Петр. к. секр. 2 уч. *Глушковъ* Ал-дръ Викт. к. а. Дер. Дмитровка Снѣжков. вол. 3 уч. *Янковичъ* Ив. Ал-сѣв. к. а. Сл. Люботинъ. 4 уч. *Афросимовъ* Викт. Никол. в. а. Дер. Городище Старо-Водолажск. вол.

Городской судья гор. Валокъ *Лазаревскій* Ал-дръ Петр. к. а.

Почетные мировые судьи: *Дублянскій* Мих. Павл. с. с. *Духовскій* Евген. Мих. с. с. *Дублянскій* Пав. Мих. к. с. *Енишерловъ* Никол. Петр. с. с. *Коссовичъ* Ив. Андреев. лѣк. *Кумани* Мих. Мих. кан. 2 ранга. *Орловъ* Алексѣй Ив. двор. *Павловъ* Мих. Федор. с. с. *Палицынъ* Петръ Ив. прапорщ. *Сребдольскій* Евген. Никол. г. с. *Фонз-Циглеръ* Ал-дръ Петр. шт.-рот. *Шидловскій* Ал-дръ Ром. т. с. *Ширковъ* Валер. Валер. н. с. Частный повѣренный *Чернышевъ* Ив. Петр. мѣщ.

Валковский Уѣздный Училищный Совѣтъ.

Предсѣдатель *Ширковъ* Валер. Валеріан. н. сов. Инспекторъ народныхъ училищъ Харьков. губ. *Бьлокопытовъ* Ник. Алексѣев. с. с. Харьковъ, Каплуновская ул., д. № 13. Членъ отъ Мин. Нар. Просв. *Суканевъ* Яковъ Андр. н. с. Членъ отъ Дух. вѣд. *Голяховскій* Іоаннъ Павлов. прот. Членъ отъ Мин. Ви. Дѣлъ *Шишко* Исид. Цезар. Члены отъ земства: *Енишерловъ* Никол. Петров. с. с. *Кумани* Мих. Мих. кан.

Валковское уѣздное по воинской повинности Присутствіе.

Предсѣдатель—Предводитель дворянства. Члены: уѣздный Исправникъ. Уѣздный воинскій начальникъ. Членъ уѣздной Земской управы. Дѣлопроизводитель *Золотаревъ* Ник. Петр. поруч.

Валковское по питейнымъ дѣламъ Присутствіе.

Предсѣдатель—Предводитель дворянства. Члены: Исправникъ. Предсѣдатель зем. управы *Енишерловъ* Ник. Петр. Уѣздный членъ Окружнаго Суда. Земскій начальникъ *фонз-Циглеръ* Ник. Петр. Непременный членъ, помощ. акциз. надзир. I округа *Данилевскій* Ник. Ник. к. асс.

Валковское уѣздное Полицейское Управление.

Валковский Уѣздный Исправникъ *Шишко* Исидоръ Цезарьевичъ шт.-кан. Помощникъ Исправника *Анучинъ* Леон. Ник. н. с. Секретарь *Кобиевъ* Алекс. Никит. г. с. Столоначальники: 1-го стола *Тереховъ* Сер. Алексѣев. зап. подр. 2-го стола *Вырословскій* Григ. Фед. н. ч. Регистраторъ *Иваницкій* Ник. Вас. н. ч. Завѣдывающій запаснымъ столомъ *Ивановъ* Лук. Дмитр. мѣщ. Пристава: 1-го стана *Борисовъ* Ив. Прохор. к. асс. 2-го стана *Шереметьевскій* Вл. Ив. т. с. Полицейскій надзиратель г. Валокъ *Бьялевъ* Петръ Инод. к. сек.

Валковский Уѣздный Распорядительный комитетъ.

Предсѣдатель комитета—Уѣздный Исправникъ. Члены: Уѣздный Воинскій Начальникъ. Городской староста. Членъ Уѣздной Земской Управы *Тупицынъ* Вас. Вас. куп.

Валковская Земская Управа.

Предсѣдатель *Енишерловъ* Никол. Петр. с. сов. Члены: *Куколевскій* Серг. Андр. т. с. *Тупицынъ* Вас. Вас. куп. Секретарь *Васильевъ* Ив. Сем. п. н. гр.

Бухгалтеръ *Оберемокъ* Ал-дръ Филип. д. и. гр. Земскіе врачи: 1-го участка *Михайловъ* Вас. Ал-др. и. с. Въ сл. Коломакъ. 2-го уч. *Клочковъ* Ив. Терент. дѣк. Въ сл. Новой Водолаги. 3-го уч. (завѣдываетъ городскою и сифилитическою земскими больницами) *Альбицкій* Ив. Ал-др. и. с. Смотритель больницъ и богадѣльни г-жи Костевской *Перликъ* Вас. Лавр. г. с. Ветеринарный врачъ *Леонтовичъ* Петр. Евгр. и. с. Смотритель помѣщенія для подвергаемыхъ аресту *Скиндеръ* Ег. Ипполит. двор. Завѣдывающій Старо-Мерчанскою Григорьевскою богадѣльнею *Мухинъ* о. Θεодосій свящ. Въ с. Старомъ Мерчикѣ.

Валковское Александровское Земское Ремесленное училище.

Завѣдывающій и преподаватель общеобразовательныхъ и вспомогательныхъ учебныхъ предметовъ. *Коршиковъ* Аркад. Федор. двор. Законоучитель *Павловскій* О. Гавр. свящ. Мастера преподаватели ремеслъ: Слѣсарнаго *Туруповъ* Мих. Андр. двор. Кузнечнаго *Папуа* Θεодотъ Θεодор. кр.

Валковское Городское Управление.

Валковскій городской староста *Кузьминовъ* Сем. Емельн. куп. Помощникъ городского старосты *Золочевскій* Аполлонъ Ив. крест.

Валковскій Городской Сиротскій Судъ.

Предсѣдатель *Кожевниковъ* Эм. Вас. куп. Члены: *Зюбанъ* Григ. Иги. куп. *Яновскій* Ал-дръ Вас. куп. *Берловскій* Ив. Мих. куп. *Чернышевъ* Ив. Пет. мѣщ. *Заболотный* Вас. Ив. мѣщ. *Карловъ* Пав. Андреев. мѣщ. Дѣлопроизводитель *Ольховскій* Гав. Степ. кр.

Валковское Уѣздное Казначейство.

Уѣздный казначей *Акимовъ* Сем. Вас. к. сов. Бухгалтеръ *Коплевскій* Бон. Ал-др. и. с. Помощникъ бухгалтера *Демяновскій* Евтих. Степ. тит. с.

Управление Валковскаго Уѣзднаго Военскаго Начальника.

Военскій начальникъ *Рудевичъ* Сем. Сем. подполк. Дѣлопроизводитель *Вроблевскій* Владим. Станисл. г. секр.

1-я батарея 9-й Артиллерійской бригады.

Командиры: батареи *Долинскій* Мат. Инжен. подполк. 1-й полубатар. *Говстольтъ* Вас. Гр. капит. 2-й полубатар. *Хлѣбниковъ* Георг. Георг. шт. кап. Дѣлопроизводитель *Болховитиновъ* Ал-сѣй Юс. пор. Младшіе офицеры: *Дросси* Пет. Ив. подпоруч. *Аверкиевъ* Ал-сѣй Владим. подпоруч. *Богомольный* Влад. Алекс. подпоруч.

Валковское Городское трехклассное мужское Училище.

Почетный смотритель *Гуровъ* Вас. Вас. тит. с. Г. Харьковъ, Ковошкинская ул., д. № 6. Учитель-инспекторъ *Сукачевъ* Як. Андр. и. с. Законоучитель *Федоровскій* Юаннъ Гавр. свящ. Учителя: *Чамовъ* Вас. Ал-др. (въ X кл.). *Кудрявцевъ* Ник. Дм. (въ X кл.). Преподаватель военной гимнастики *Вроблевскій* Владим. Станисл. г. с. Городской врачъ *Альбицкій* Ив. Ал-др. и.

Общество попеченія о бѣдныхъ ученикахъ Валковскаго Городскаго 3-хъ клас-
снаго училища.

Предсѣдатель *Шушко* Исид. Цезарьев. от. шт.-кап. Члены: *Анучинъ* Леон.
Ник. н. с. *Сукачевъ* Як. Андр. н. с. Секретарь-казначей *Кудрявцевъ* Ник. Дмитр н. ч.

Валковское Городское женское 3-хъ классное Училище.

Завѣдывающая училищемъ *Рейхель* Анна Пет. двор. Законоучитель *Павлов-
скій* о. Гавр. свящ. Учительницы: *Майборода* Анна Ник. куп. *Дросси* Н. К. двор.
Уч-ца. пѣнія *Леонтовичъ* З. Дм. жена ветер. вр. Рукодѣля *Портолова* М. Ив. мѣщ.

Уѣздныя учрежденія и должностныя лица поименованныя по особыхъ отдѣлахъ.

Валковское податное присутствіе (стр. 23), Авицное управление 1-го округа
(стр. 24), Валковская почтово-телеграфная контора (стр. 13), Люботинское, Коло-
макское почт. отд. (стр. 14), городской и уѣздный врачи (стр. 3), податной
инспекторъ (стр. 21), судебный слѣдователь и суд. приставъ (стр. 33).

Волостныя Правленія и Волостные Суды.

Алексѣевской волости: Старшина *Мошна* Вас. Григор. Волостной писарь *Бѣль-
ниченко* Алекс. Сем. н. Предсѣдатель Суда *Кошарный* Афанас. Никол.

Валковской: Старшина *Момотъ* Григ. Данил. Волостной писарь *Котляръ*
Митроф. Ник. фор. Предсѣдатель Суда *Степаненко* Григ. Петр.

Гриковской: Старшина *Леусъ* Никиф. Кондрат. Волостной писарь *Глушценко*
Фома Ив. Предсѣдатель Суда *Леусъ* Марко Мих.

Знаменской: Старшина *Матюшенко* Никонъ Мих. Волостной писарь *Пого-
рловъ* Ал. сѣй Петр. Предсѣдатель Суда *Сеница* Никиф. Терентіев.

Караваевской: Старшина *Цыхмистро* Спиридонъ Федор. Волостной писарь
Дорожка Пав. Андр. Предсѣдатель Суда *Абдула* Мих. Степ.

Коломакской: Старшина *Шевченко* Логв. Пржекофьев. Волостной писарь *Куп-
леважскій* Макс. Тимоф. Предсѣдатель Суда *Сидоренко* Никит. Семен.

Комышеватовской: Старшина *Бондарь* Шаум. Матв. Волостной писарь *Шведкой*
Коз. Лазарев. Предсѣдатель Суда *Брюховичъ* Ос. Серг.

Люботинской: Старшина *Нестеренко* Иг. Вас. Волостной писарь *Литке-
вичъ* Пав. Діомидов. Предсѣдатель Суда *Литкевичъ* Фил. Терент.

Ново-Водолазской: Старшина *Попсуйшанка* Ив. Вас. Волостной писарь
Карпенко Дмит. Степан. Предсѣдатель Суда *Ефименко* Ив. Афан.

Новоселовской: Старшина *Олейникъ* Сем. Ант. Волостной писарь *Неще-
ретный* Ив. Калин. Предсѣдатель Суда *Бабаевскій* Авр. Владим.

Минковской: Старшина *Данильченко* Март. Онуфр. Волостной писарь *Соко-
ковъ* Никол. Мих. Предсѣдатель Суда *Минка* Григ. Терентіев.

Огульчанской: Старшина *Панченко* Вас. Степан. Волостной писарь *Яцина*
Андр. Герас. Предсѣдатель Суда *Цибулькинъ* Степ. Кузьм.

Перекопской: Старшина *Перемотъ* Савва Осип. Волостной писарь *Мъзинъ*
Иуст. Данил. Предсѣдатель Суда *Сенчукъ* Андр. Деомид.

Свѣжковской: Старшина *Твердохлѣбъ* Макс. Яковл. Волостной писарь
Мъзинъ Харламп. Ив. Предсѣдатель Суда *Перелетъ* Мир. Ив.

Старо-Водолазской: Старшина *Слета* Дм. Вас. Волостной писарь *Столя-
ренко* Пав. Филип. Предсѣдатель Суда *Назаренко* Як. Тимофеев.

Старо-Мерчанской: Старшина *Ковтунъ* Мих. Роман. Волостной писарь
Уманцевъ Исид. Самойл. Предсѣдатель Суда *Гонтаренко* Ант. Вас.

ВОЛЧАНСКІЙ УѢЗДЪ.

Предводитель Дворянства *Генриковъ* Василій Ал-дровичъ, церемоніймейстеръ Двора Его Величества, С. Графское.

Волчанская Дворянская Опена.

Предсѣдатель—Предводитель дворянства. Засѣдатели: *Генриковъ* гр. Сер. Пав. от. шт.-рот. *Федосъевъ* Ал-дръ Мих. н. с. Письмоводитель *Лазаревъ* Стеф. Герас. т. сов.

Волчанскій Уѣздный Съездъ.

Предсѣдатель Съезда—Предводитель дворянства. Уѣзд. членъ Харьк. Окруж. Суда по Волчанскому у. *Платоновъ* Гавр. Ив. г. с. Г. Волчанскъ. Городской судья по г. Волчанску *Прокоповичъ* Ал-дръ Яков. в. а. Г. Волчанскъ.

Почетные мировые судьи: графъ *Гендриковъ* Петръ Симонов. с. с. Сл. Рубежная Старо-Салт. вол. Волч. уѣзда. *Любарскій* Евг. Петр. д. с. с. Въ Харьковѣ. *Плетневъ* Владим. Никол. д. с. с. Въ Харьковѣ. *Задонскій* Вас. Анд. двор. Сл. Великій Бурлукъ. *Колокольцовъ* Вас. Григ. г. с. Сл. Писаревка Графско-Сельск. вол. Князь *Шаховской* Мих. Львов. Въ Харьковѣ.

Земскіе начальники: 1 уч. *Земборскій* Влад. Григ. в. сов. Х. Тихій Берегъ Шип. вол. 2 уч. *Бабаевъ* Ал-дръ Владим. от. пор. Х. Боровенька Печенеж. вол. 3 уч. *Рибиндеръ* Никол. Ал-др. т. сов. въ званіи кам.-юнк. Двора Е. И. В. 4 уч. *Ляшенко* Вас. Аркад. пор. Сл. Великій Бурлукъ. 5 уч. *Велинскій* Георг. Владим. т. с.

Податной инспекторъ 14 уч. Хар. губ. *Гизетти* Алексій Викт. в. сек. Секретарь съезда *Заикинъ* Мих. Плат. н. с.

Волчанскій Уѣздный Училищный Совѣтъ.

Предсѣдатель Волчанскаго уѣзднаго училищнаго совѣта—Предводитель дворянства. Инспекторъ народныхъ училищъ Волчанскаго уѣз. *Тулиновъ* Владим. Ал-дров. н. с. Члены: Отъ М. Н. П. директоръ Волчан. учительской семинаріи *Хорошевскій* Владим. Юлианов. д. с. с. Учитель-инспекторъ Волчан. городского трехкласнаго училища *Савицкій* Юанн. Никит. в. а. Отъ М. В. Д. Уѣздный исправникъ *Ревскій* Никол. Ив. в. сов. Отъ Дух. вѣд. настоятель Мироносицкой церкви г. Волчанска *Ефимовъ* Ал-сій Ал-дровичъ, протоіерей. Отъ земства члены Волчанск. земской управы. *Деларю* Мих. Давид. двор. инж. техн. С. Васильевка. *Кукол-Яснопольскій* Никол. Александр. двор. пор. С. Великій Бурлукъ. Отъ городского управленія—земскій и городской врачъ *Поповъ* Митроф. Козьм. в. сов. *Колокольцовъ* Вас. Григор. г. с. Писаревка.

Волчанское Уѣздное по воинской повинности Присутствіе.

Предсѣдатель—Предводитель дворянства. Члены: уѣздный Исправникъ *Ревскій* Ник. Ив. в. сов. Воинскій начальникъ *Мовчуненко* Владим. Дмит. подполк. Членъ Волчанской земской управы. *Кукол-Яснопольскій* Никол. Александр. пор. Дѣлопроизводитель *Лазаревъ* Стеф. Герасим. т. с.

Волчанское Уѣздное по питейнымъ дѣламъ Присутствіе.

Предсѣдатель—Предводитель дворянства. Члены: Предсѣдатель Волчанской земской управы. Уѣздный членъ окружнаго суда. Земскій начальникъ 3 уч. Вол-

чанскаго у. Непремѣнный членъ—старшій помощникъ надзирателя акцизныхъ сборовъ 5 округа *Капустянский* Петръ Ив. т. с.

Волчанское попечительное о тюрьмахъ Отдѣленіе.

Директоры по должности: Предводитель дворянства. Уѣздный Исправникъ. Уѣздный членъ Харьковскаго окружнаго суда. Предѣлатель земской управы. Городской судья. Уѣздный врачъ *Козловскій* Петръ Антон. к. сов. Настоятель Соборно-Троицкой Церкви *Павловъ* о. Арсеній прот. Городской староста. Высочайше утвержденные: Графъ *Гендриковъ* Петръ Симон. с. с. *Поповъ* Митроф. Козьм. к. сов. *Прошкинъ* Ив. Ал-сѣв. куп. *Любарскій-Письменный* Евген. Петр. д. с. с. *Богомолвъ* Ив. Федор. двор. Дѣлопроизводитель *Лазаревъ* Стеф. Герасим. т. с.

Волчанское Уѣздное Полицейское Управление.

Уѣздный Исправникъ *Ревскій* Николай Ивановичъ к. сов. Помощникъ *Судейкинъ* Алекс. Иван. к. а. Секретарь *Романовскій* Фѣдоръ Троф. т. с. Столовачальники: угол. дѣль *Романовскій* Петръ Фѣдор. н. ч. Гражд. дѣль *Смоленскій* Петръ Юсаф. к. р. Регистраторъ *Гирибергъ* Вас. Юсиф. к. сек. Пристава: 1-го стана *Абушинъ* Конст. Фѣдор. к. сек. Сл. Хотомля. 2-го стана *Сбитневъ* Евген. Никол. г. с. Сл. Ольховатка. Полицейскій надзиратель г. Волчанска *Ивановъ-Каніевскій* Валер. Павл. к. р.

Волчанскій Уѣздный Распорядительный Комитетъ.

Предѣлатель—Уѣздный Исправникъ. Члены: Уѣздный Воинскій Начальникъ. Городской староста. Членъ Уѣздной земской Управы.

Волчанская Уѣздная Земская Управа.

Предѣлатель Управы *Федосъевъ* Ал-ндр. Михайл. н. с. Члены управы: *Колокольцевъ* Вас. Григ. г. с. *Куколь-Яснопольскій* Ник. Алекс. поруч. *Деларю* Мих. Данил. инж.-техн. Секретарь управы *Каплинскій* Евг. Влад. двор. Бухгалтеръ Фѣдор. Евфим. мѣщ. Регистраторъ (онъ же завѣд. почтов. отдѣломъ) *Видюловъ* Леон. Иван. мѣщ.

Земскіе врачи: 1-го уч. *Поповъ* Митр. Коз. к. сов. 2-го уч. *Глушковъ* Лавръ Яков. н. ч. Сл. Хотомля. 3-го уч. *Немкинъ* Ник. Христ. к. сов. Сл. Великій Бурлукъ. 4-го уч. *Романенко* Алек. Иван. зѣк. Сл. Николаевка 1-я. Ветеринарный врачъ *Рубинскій* цык. Алекс. н. с. И. обяз. смотрителя больницы *Платоновъ* Марк. Иван. н. ч. Управляющій земскою аптекою *Нейяръ* Мак. Фердин. к. ас. Помощникъ управляющаго аптеки *Мануйл* Ник. Хрис. н. ч.

Акушерки: 1-го уч. *Кипоренкова* Анна Андреев. 2-го уч.: *Журавлева* Марья Петр. Сл. Ново-Бурлукъ. *Шаровкина* Ал-ндра Иван. Сл. Печенъги. *Нестеренкова* Вѣра Кирил. Сл. Старый-салтвъ. *Дьяконова* Антон. Никол. Сл. Хотомля. 3-го уч.: *Пойменова* Целаг. Павл. Сл. Великій-Бурлукъ. *Перешивайлова* Нат. Прокоф. Сл. Николаевка 2-я. *Крылова* Ал-ндра Васил. Сл. Шиноватое. *Трегубова* Евгения Васил. Сл. Бѣлый-Колодезь. 4-го уч.: *Микухина* Марья Анан. Сл. Волоховка. *Дозовая* Евфим. Корн. Сл. Козинки. *Трегубова* Варв. Констан. Сл. Николаевка 1-я. *Заскалькова* Елена Васил. Сл. Ольховатка. Агентъ земскаго страхованія *Писаревскій* Ив. Никол. к. сов.

Волчанское Городское Общественное Управление.

Городской Староста *Прилуцкій* Ив. Семен. куп. Помощники: *Якутинъ* Никол. Иван. мѣщ. *Кравченко* Монс. Назар. мѣщ. Секретарь *Войтенко* Андр. Яковл. кр. Бухгалтеръ *Коноваловъ* Яков. Конст. кр.

Волчанскій Городской Сиротскій Судъ.

Предсѣдатель *Кладуновъ* Степ. Васил. кун. Члены: *Эйсманъ* Иван. Андр. кун. *Ръзниковъ* Як. Ив. мѣщ.

Волчанское Уѣздное Казначейство.

Уѣздный казначей *Очкуровъ* Вас. Никол. в. с. Бухгалтеръ *Грудинскій* Вл. Алекс. в. с. Помощники: бухгалтера *Кишинскій* Оем. Григ. т. сов. *Вльзковъ* Стеф. Аван. т. с.

Управление Волчанскаго Уѣзднаго Воинскаго Начальника.

Воинскій начальникъ *Мовиуненко* Влад. Дм. подполк. Дѣлопроизводитель *Козляковскій* Влад. Петр. шт. кап.

Учительская Семинарія.

Почетный Попечитель—Предводитель дворянства. Директоръ *Хорошевскій* Влад. Юліан. д. с. с. Законоучитель *Рубинскій* Григ. Данил свящ. Наставники: *Савельевъ* Евг. Ив. с. с. *Тарановскій* Паул. Ив. в. с. *Созонтьевъ* Ив. Влад. в. в. Учители: рисованія и чистописанія *Косогоровъ* Ил. Ив. в. с. Пѣнія и музыки *Крупченковъ* Мих. Инк. д. п. гр. Гимнастики *Козляковскій* Влад. Петр. шт. к. Нач. при сем. училища *Червонецкій* Ив. Ив. Врачъ *Поповъ* Митр. Коз. к. с.

Волчанская 4-хъ классная женская Прогимназія.

Предсѣдатель педагогическаго совѣта (непр. членъ попеч. сов.) *Хорошевскій* Владим. Юліан. д. с. с. Начальница прогимназіи (она же непр. членъ поп. сов. и библіотекаръ) *Шароградская* Нат. Меод. Законоучители: *Павловъ* Арс. Дан. прот. *Рубинскій* Гр. Дан. свящ. Преподаватель русскаго языка и математики (секретарь педагог. совѣта и дѣлопроизводит. попеч. сов.) *Леоновъ* Евст. Пав. т. с. Преподавательницы: математики и естествовѣдѣнія *Шароградская* Зин. Меод. Исторіи и географіи *Шароградская* Ан. Меод. Учитель чистописанія *Косогоровъ* Ил. Иван. к. сов. Учительница руководѣній *Лавденкова* Алекс. Мих. Учитель пѣнія *Крупченковъ* Мих. Инк. нач. уч. Учительн. пригот. кл. *Попова* Евг. Яковл. Надзирательница *Попова* Мар. Фед.

Попечительный совѣтъ: Почетная попечительница *Гендрикова* Соф. Петров. Графиня. Предсѣдатель попечительнаго совѣта *Поповъ* Митр. Козьм. к. с. Выборные члены: *Рибиндеръ* Инк. Алекс. К.-юнк. двора Его Величества. *Задонская* Екат. Вас. двор. *Ревскій* Инк. Иван. в. с. *Платоновъ* Гавр. Иван. г. с. *Велинскій* Георг. Влад. отст. шт.-кап.

Волчанское Городское 3-хъ классное Училище.

Почетный смотритель—Предводитель дворянства, Учитель-Инспекторъ *Савицкій* Юль Ник. кол. ас. Законоучители: *Евѣимовъ* Ал-сѣй Ал-андр. прот. *Мальцевъ* Вас. Пав. (въ X кл.). *Ковалевъ* Ив. Федор. (въ X кл.). Врачъ *Поповъ* Митр. Коз. в. сов.

Общество попеченія о бѣдныхъ ученикахъ городскаго 3-хъ класснаго училища въ г. Волчанскѣ.

Предсѣдатель Правленія *Поповъ* Митрофанъ Козьмичъ (земскій врачъ). Товарищъ предсѣдателя *Туминовъ* Вл. Ал-дров. (инспект.). Непремѣнные члены:

Савицкій Юнль Никит. (учит.-инсп.). *Евхимовъ* Алексій Ал-др. протоіер. Казначей Общ. *Савицкій* І. Н. (уч.-инсп.). Членъ Правленія *Ревскій* Ник. Иван. (узд. Исправникъ).

Уѣздныя учрежденія и должностныя лица, поименованныя въ особыхъ отдѣлахъ.

Волчанское податное Присутствіе (стр. 23), Акцизное управление 5 округа (стр. 25), Волчанская почтово-телеграфная контора (стр. 12), городской и уѣздный врачи (стр. 3), податной инспекторъ (стр. 21), судебный слѣдователь и суд. приставъ (стр. 33).

Волостныя Правленія и Волостные Суды.

Бѣлоколедской волости: Старшина *Бондаревъ* Мих. Козьм. Волостной писарь *Янюкъ* Іосифъ Мих. Предсѣдатель Суда—Старшина.

Велико-Бурлуцкой: Старшина *Бреславскій* Даніилъ Павл. Волостной писарь *Гладковъ* Пет. Ал-др. Предсѣдатель Суда *Титаренко* Ив. Тимоф.

Волоховской: Старшина *Боченко* Власій Григ. Волостной писарь *Швейцъ* Георгій Ив. Предсѣдатель Суда *Шавыря* Никиф. Θεодор.

Волчанской: Старшина *Саваненко* Григ. Тимоф. Волостной писарь *Животовъ* Іаковъ Никифор. Предсѣдатель Суда *Губаревъ* Даніилъ Θεодор.

Графско-Сельской: Старшина *Кипоренко* Романъ Григор. Волостной писарь *Лященко* Петр. Елифиров. Предсѣдатель Суда *Гордѣенко* Ал-сій Никит.

Козинской: Старшина (н. д.) *Рыковъ* Авраамъ Лукьянов. Волостной писарь *Шовиенковъ* Аѳон. Евстафьев. Предсѣдатель Суда *Сорокинъ* Мартынъ Матвѣев.

Николаевской 1: Старшина *Терещенко* Андрей Семен. Волостной писарь *Козенко* Вонифатій Кирил. Предсѣдатель Суда *Корніеицъ* Ив. Осип.

Николаевской 2: Старшина *Божко* Ив. Осип. Волостной писарь *Турба* Пав. Ал-др. Предсѣдатель Суда *Касьяненко* Ив. Осип.

Ново-Бурлуцкой: Старшина *Вакуленко* Федоръ Андр. Волостной писарь *Гончаровъ* Митроф. Леонтиев. Предсѣдатель Суда *Зубко* Ал-др. Авксентіев.

Ольховатской: Старшина *Зиборовъ* Ив. Акимов. Волостной писарь *Зайцевъ* Стеф. Петр. Предсѣдатель Суда *Мезенцевъ* Сидоръ Петр.

Печенѣгской: Старшина *Ковшаръ* Петръ Ив. Волостной писарь *Шаровкинъ* Ив. Саввичъ. Предсѣдатель Суда *Кордунъ* Степ. Андр.

Старо-Салтовской: Старшина *Святличный* Савелій Андр. Волостной писарь *Новиковъ* Сергій Дмитр. Предсѣд. Суда *Шульга* Тихонъ Семен.

Хотомлянской: Старшина *Полупанъ* Га р. Ал-др. Волостной писарь *Щербининъ* Хрисанфъ Семен. Предсѣдатель Суда *Толстой* Моисей Ив.

Шиповатской: Старшина *Лукашевъ* Борисъ Герасимов. Волостной писарь *Малько* Афонасій Ив. Предсѣдатель Суда *Оковытой* Мих. Зиновьев.

ЗМІЕВСЬКИЙ УВЗДЪ.

Предводитель Дворянства *Лесевичій* Николай Семеновичъ, г. секр. Д. Копанка Андреевской волости.

Зміевская Дворянская Опек.

Предсѣдатель—Предводитель дворянства. Члены: *Хлоповъ* Фед. Ал-сѣв. поруч. *Тимченко* Ив. Петр. шт.-кан. И. д. протоколиста *Черненко* Фед. Кир. н. с.

Зміевскій Уѣздный Сѣздъ.

Предсѣдатель—Предводитель дворянства. Уѣздный членъ Окружного суда *Мочульскій* Ал-сѣй Мих. тит. с. Городской Судья *Якубинскій* Ив. Ив. шт. ротм. Секретарь *Стефановъ* Иг. Сем. к. ас.

Земскіе Начальники: 1 уч. *Иваницкій* Мих. Ег. к. ас. Д. Гетьмановка, Бурлуцкой вол. 2 уч. *Свѣтухинъ* Ив. Ил. шт. кант. Д. Маргаритовка, Шабелин. вол. 3 уч. *Лесевичкій* Леон. Дм. двор. Г. Зміевъ. 4 уч. *Суковкинъ* Серг. Пав. тит. с. Д. Ивановка, Попелгян. вол. 5 уч. *Рядновъ* Гр. Ал-сѣв. с. с. Х. Григорьевскій. Отрадоевской вол. 6 уч. *Свѣтухинъ* Дм. Ив. подпоруч. Г. Чугуевъ. 7 уч. *Помазановъ* Георг. Ив. в. ас. С. Тарановка.

Почетные мировые судьи: *Лесевичкій* Ал-ндр. Сем. поруч. Д. Серафимовка, Шабелин. вол. *Орловъ* Ив. Ив. двор. Д. Орловка, Преображенской вол. *Лесевичкій* Евг. Ром. корн. зап. Харьковъ, Дворянская наб. д. Герцевичъ. *Шрейдеръ* Владим. Ег. дѣк., Д. Максимовка, Отрадоевской вол. *Умыруко-Запольскій* Бор. Ник. поруч. зап. Д. Николаевка, Нижнеорельской вол. *Суковкинъ* Іоасафъ Сер. прап. зап. *Медвицъ* Мак. Мих. тит. с.

Зміевскій Уѣздный училищный Совѣтъ.

Предсѣдатель—Предводитель дворянства. Инспекторъ народныхъ училищъ *Еропкинъ* Раф. Дм. (въ VI кл.). Г. Харьковъ, Екатеринославская ул., гостин. Монне. Члены: отъ Минист. Народ. Просв. *Вагановъ* Конст. Вас. п. с. Отъ Дух. Вѣд. *Рудинскій* Іоаннъ Яв. прот. Отъ Минист. Внутрен. Дѣлъ *Саковичъ* Пет. Ант. в. сов. *Медвицъ* Мак. Мих. тит. с. Отъ земства *Иваницкій* Фед. Игор. дв. *Лесевичкій* Леон. Дм. двор.

Зміевское Уѣздное по воинской повинности Присутствіе.

Предсѣдатель—Предводитель дворянства. Члены: Уѣздный Исправникъ. Уѣздный воинскій начальникъ. Членъ земской управы *Свѣтухинъ* Фед. Ильич. т. с. Дѣлопроизводитель *Черненко* Федотъ Кирил. н. с.

Зміевское Уѣздное по питейнымъ дѣламъ Присутствіе.

Предсѣдатель—Предводитель дворянства. Непременный членъ—помощникъ Акцизнаго Надзирателя *Грачевъ* Пет. Терент.

Зміевское Отдѣленіе Попечительнаго о тюрьмахъ Комитета.

Старшій директоръ—Предводитель дворянства. Директоры: Уѣздный Исправникъ. Уѣздный Врачъ. Уѣздный членъ Окружного суда. Городской Староста. Городской Судья. *Помазановъ* Кор. Семен. пор. *Свѣтухинъ* Ив. Ильич. шт. кан. *Монаковъ* Ив. Ал-сѣв. куп. *Тимофьевъ* о. Петр. благочин. 2 окр. Зміев. уѣз.

Зміевское Уѣздное Полицейское Управление.

Уѣздный Исправникъ *Соковичъ* Петръ Антоновичъ в. сов. Помощникъ *Жеребцовъ* Дм. Евстаф. н. с. Секретарь *Гродзицкій* Владисл. Фид. т. секр. Столовая. уголовного стола *Грабалинъ* Никол. Григ. н. ч. Вр. н. д. Столовая. гражданского стола *Нестеренко* Ал-сѣй Мих. н. ч. Регистраторъ *Жуковъ* Дан. Яковл. н. ч. Становые Пристава: 1 ст. *Никитинъ* Серг. Ал-ндр. в. сек. С. Алексѣевка. 2 ст. *Софіано* Харл. Семен. в. сек. С. Тарановка. 3 ст. *Алексѣевичъ* Сигизм. Адам. н. ч. Г. Чугуевъ. Полицейскіе надзиратели: г. Зміева *Росновскій*

Владисл. Вильгельм. к. рег. 1 уч. г. Чугуева *Горохъ* Ал-ндръ Петр. г. с. 2 уч. г. Чугуева *Саммеръ* Ал-ндръ Мих. г. с.

Зміевскій Уѣздный Распорядительный Комитетъ.

Предсѣдатель—Уѣздный Исправникъ. Члены: Уѣздный воинскій начальникъ. Членъ уѣздной земской управы *Свѣтухинъ* Фед. Ильичъ г. с.

Зміевская Уѣздная Земская Управа.

Предсѣдатель *Медишъ* Максимъ Михайловичъ тит. с. Члены: *Свѣтухинъ* Фед. Ил. к. сѣкр. *Иваницкій* Фед. Игор. двор. *Суковкинъ* Іосифъ Серг. двор. Секретарь *Романовскій* Никол. Никанор. тит. с. Бухгалтеръ *Прошинъ* Вас. Сид. н. ч.

Земскіе врачи: 1-го уч. *Зинеръ* Борисъ Алтер. в. ч. Сл. Волоховъ-Яръ. 2-го уч. *Поповъ* Алек. Митр. н. ч. Сл. Андреевка. 3-го уч. *Палаузовъ* Алек. Спир. н. ч. Сл. Шелудковка. 4-го уч. (вакансія). 5-го уч. *Ратидовъ* Гурій Ив. к. сов. Сл. Алексѣвка. 6-го уч. *Вороновъ* Ив. Фед. н. ч. Г. Чугуевъ. 7-го уч. *Демьяновъ* Ст. Ил. к. сов. Сл. Тарановка. Завѣдывающій Зміевской земской больницей *Смицкій* Ив. Конст. к. сов. Земскіе ветеринары: 1-го уч. *Засядко* Евг. Ефим. к. ас. Г. Зміевъ. 2-го уч. *Подольскій* Пет. Алекс. н. ч. Сл. Алексѣвка. Агентъ земскаго страхованія *Дерберъ* Анд. Фед. н. ч. Г. Зміевъ.

Зміевское Городское Общественное Управленіе.

Городской Староста *Черненко* Федотъ Кирил. н. сов. Помощникъ Старосты *Ананьинъ* Андр. Лазарев. тит. с.

Зміевской Городской Сиротскій Судъ.

Предсѣдатель *Носикъ* Ив. Тимоф. куп. Члены: *Ширяевъ* Ив. Вас. куп. *Мельниковъ* Ант. Максим. мѣщ. Дѣлопроизводитель *Таможскій* Еф. Ив. кр.

Зміевской Общественный Донецъ-Захаржевскаго Банкъ.

Директоръ *Кучеренко* Ал-ндръ Гр. куп. Товарищи директора: *Носикъ* Тимоф. Кондр. куп. *Ширяевъ* Ив. Вас. куп. Бухгалтеръ *Мальшевъ* Леонидъ Ефим. двор.

Зміевское Уѣздное Казначейство.

Казначей *Федоровъ* Як. Вас. н. сов. Бухгалтеръ *Клопотовскій* Іос. Авг. вадъ. сов. Помощники бухгалтера: *Старовъ* Евг. Алексѣв. тит. сов. *Боровой* Ник. Иван. н. ч.

Управленіе Зміевскаго Уѣзднаго Воинскаго Начальника.

Воинскій начальникъ *Каратаевъ* Владим. Никол. полк. Дѣлопроизводитель *Соболевъ* Алексѣй Ив. шт. кап.

Зміевская Земская Александровская женская Прогимназія.

Предсѣдатель педагогическаго совѣта *Вагановъ* Конст. Вас. н. с. Предсѣдатель попечит. совѣта *Лесевичкій* Ник. Семен. г. с. Д. Копонка. Члены попечительнаго совѣта: *Свѣтухинъ* Ив. Ил. шт.-кап. Харьковъ, Конторская ул., соб. д. *Рядновъ* Григ. Алек. шт.-кап. Д. Григорьевка Отрадовской вол. *Медишъ* Мак. Мих. т. с. Начальница прогимназій и преподавательница рус. яз. *Никольская* Марія Дмитриевна жена г. с. Законоучитель *Рудинскій* Іоан. Яков. прот. Учительницы:

ариеметики *Вертеловская* Праск. Стеф. дочь свящ. Историкъ, географъ и историческаго описанія *Марковникова* Юл. Иван. дочь подпол. Руководящій *Черясловцева* Мар. Иван. дочь подпол. Приготов. класса *Роковская* Мар. Вас. вдова двор. Дѣлопроизводительница поп. сов. секретарь пед. сов. надзирательница прогимназии *Яновская* Ол. Стеф. дочь двор. Учитель пѣнія *Кузьменко* Як. Конст. Врачъ *Ствицкий* Ив. Конст. в. сов.

Зміевское двухклассное городское Училище.

Почетный смотритель *Фурсинъ* Ник. Монас. (VIII кл.) Д. Чайковна Волчанск. у. Учит.-завѣдывающій училищемъ *Вагановъ* Конст. Вас. и. с. Законоучитель *Мухинъ* Петр. Θεодос. свящ. Учитель *Желдаковъ* Анат. Вас. т. с. Учитель пѣнія *Кузьменко* Як. Конст. кр. И. об. преподавателя воен. гим. *Литвинъ*. Ак. Θεод. ун.-оф.

Общество вспомоществованія бѣднымъ ученикамъ Зміевского городского Училища.

Предсѣдатель общества и правленія *Зуевъ* Ф. Ф. Товарищъ предсѣдателя *Каратаевъ* В. Н. Казначей *Кузьменко* Я. Б. Дѣлопроизводитель *Рудинскій* А. Б. Непременные члены: по должности завѣдывающаго училищемъ *Вагановъ* Б. В. и учитель *Желдаковъ* А. В. Члены правленія: *Мухинъ* о. Петръ и *Θеодоровъ* Я. В.

Чугуевская Городская Управа.

Городской голова *Лизогубовъ* Петр. Ив. куп. Члены Управы: *Фаворовъ* Алексан. Ив. мѣщ. *Борисовъ* Ал-сѣй Никиф. мѣщ. Секретарь *Лубенцовъ* Ив. Ал-сѣв. мѣщ.

Чугуевскій Городской Сиротскій Судъ.

Предсѣдатель Суда *Смирновъ* Никол. Петр. куп. Члены Суда: *Бьлоусовъ* Андрианъ Андриан. куп. *Любченко* Дмит. Ал-сѣв. мѣщ. Секретарь *Лубенцовъ* Ив. Ал-сѣв. мѣщ.

Чугуевское пѣхотное юнкерское Училище.

Начальникъ *Черницкий* Сем. Григ. генер. штаба полк. Ротные командиры: 1-й роты *Козьяковъ* Конст. Филин. подполк. 2-й роты *Шитковскій* Ив. Ил. подполк. Дѣлопроизводитель по учебн. части *Зыбинъ* Иннокен. Андр. шт.-кап. Адъютантъ и дѣлопроизводитель по хозяйств. части *Исаевъ* Ив. Конст. пор. Казначей и квартирмейстеръ *Влезковъ* Ал-андръ Павл. шт.-кап. Млад. офицеры: *Любинскій* Георг. Виктор. шт.-кап. *Еременко* Григ. Марк. шт.-кап. *Давидовскій* Ал-сѣй Мих. шт.-кап. *Тресфимовъ* Мих. Петр. пор. *Володимировъ* Никол. Александр. пор. *Шведовъ* Мих. Александр. пор. *Михайловъ* Ив. Ив. пор. *Рудзскій* Ал-андръ Бронисл. пор. *Краминъ* Ал-андръ Ал-андр. пор. *Купчинскій* Никол. Никол. пор. Преподаватели: *Зегеловъ* Ал-андръ Александр. генер. шт. полк. *Ждановскій* Кооп. Сакердон. полк. *Левинскій* Вас. Никол. подполк. *Молчанскій* Петр. Антон. кап. *Гусевъ* Викт. Сем. шт.-кап. *Богаевскій* Левъ Ал-сѣв. шт.-кап. *Задоринъ* Андр. Петр. подпор. *Конаховичъ* Альвианъ Зах. подпор. *Лебедевъ* Никол. Никол. подпор.

30-й Драгунскій Ингерманландскій полкъ.

Командиръ полка *Сыкаловъ* Евген. Ал-андр. полк. Завѣдыв. хозяйств. *Корнѣенко* Конст. Никол. полк. Командантъ г. Чугуева *Каменскій* Ал-андръ Фердин. подполк. Младш. шт.-офиц. *Малюш.-Уланъ* Тамерл. Ив. подполк. Командиры: 5 эск. *Азыковъ* Лев. Виктор. подполк. 1 эск. *Мечниковъ* Пав. Никол. ротм.

2 эск. *Вестманъ* Влад. Андреев. ротм. 4 эск. *Ръзниковъ* Мих. Мих. ротм. 6 эск. *Чеботаревъ* Анат. Аркад. ротм. 3 эск. *Кривскій* Вас. Ив. ротм. Мл. оф. *Яковлевъ* Влад. Яковлев. шт.-рот. Дѣлопр. полков. суда *Смирновъ* Илья Ив. шт.-рот. Начальн. полк. учеб. ком. *Плуновъ* Ал-сѣй Ив. шт.-рот. Завѣд. оружіемъ *Заворотко* Влад. Никол. шт.-рот. Младшіе офицеры: *Федоровъ* Никол. Ив. шт.-рот. *Дегтяревъ* Никол. Митр. шт.-рот. *Кузнецовъ* Петръ Ив. шт.-рот. *Ръзниковъ* Ив. Мих. пор. Полков. казначей *Байдакъ* Дмит. Арист. пор. Завѣд. офиц. столовою *Кульвинскій* Маріанъ Мих. пор. Млад. офицеры: *Гамовъ* Никол. Андр. пор. *Яковлевъ* Никол. Никол. пор. Полков. адъютантъ *Прохоровъ* Серг. Дмитр. пор. Мл. оф. *Ивановъ* Влад. Вас. пор. Завѣд. нестр. команд. *Модейскій* Мих. Ив. пор. Младшіе офицеры: *Оленичъ-Гнененко* Петръ Павл. пор. *Слатинъ* Мих. Никол. пор. *Масловичъ* Никол. Никол. пор. *Какуринъ* Ник. Ив. корн. *Авдѣевъ* Ал-сѣй Петр. корн. *Фонъ-Денъ* Ал-андръ Алекс. корн. *Пономаревъ* Ник. Никол. корн. *Абдулевскій* Дмит. Андр. корн. *Мельниченко* Мих. Мих. корн. *Бартеневъ* Леон. Ив. корн. *Масловъ* Ник. Всевол. корн. Старш. врачъ *Янковскій* Ал-андръ Юсиф. в. сов. Младш. врачъ *Савиновъ* Яковъ Андр. в. а. Ветер. врачъ *Косоротовъ* Ив. Петр. н. ч. Дѣлопр. по хозяйств. части *Тесленковъ* Петръ Макс. к. р. Полков. свящ. *Московинъ* Павелъ Ив. свящ. Классн. оруж. мастеръ *Шкляевъ* Никол. Семен. к. сек. Классн. мед. фельдш. *Николаевъ* Ал-андръ Никол.

3-я Донская казачья батарея.

Командиръ батареи *Тихоновъ* Вас. Филли. полк. Старшій офиц. *Трофименковъ* Никита Измаил. сотн. Завѣд. хозяйств. *Марковъ* Мих. Ник. сотн. Дѣлопроизводитель *Мъшковъ* Ник. Ал-андр. сотн. Младш. офиц.: *Поповъ* Влад. Никол. хорунж. *Калединъ* Мелетій Макс. хорунж.

17-я Конно-артиллерійская батарея.

Командиръ батареи *Фаленбергъ* Фед. Петр. полков. Старшій офиц. *Бѣльковичъ* Никол. Никол. кап. Завѣдывающій хозяйств. *Грумъ-Грасимайло* Пет. Петр. пор. Командиръ взвода *Гаусманъ* Серг. Мих. подп. И. д. дѣлопроизводит. *Бибиковъ* Ив. Дмитр. подп. Врачъ *Ковалевскій* Ив. Дмитр. в. с. Ветеринарный врачъ *Кунциынъ* Вален. Дмитр. н. ч.

Чугуевскій мѣстный Лазаретъ.

Начальникъ *Сыкаловъ* Ев. Алек. пол. Завѣдывающій *Пошевскій* Ив. Ант. пор. Старшій врачъ *Куровицкій* Луи. Игнат. к. сов. Младшій врачъ *Зеленевъ* Мих. Фед. н. с. ¶

Чугуевскій II-го класса продовольственный магазинъ, Кіевскаго военнаго Округа.

Смотритель магазина *Забіякинъ* Ник. Леот. пор.

Уѣздныя учрежденія и должностныя лица, поименованныя въ особыхъ отдѣлахъ.

Зміевское податное Присутствіе (стр. 22), Акцизное Управленіе 4-го округа (стр. 25), Зміевская и Чугуевская почтово-телеграфныя конторы (стр. 13), Балаклеяское, Волоховарское почт.-отд. (стр. 13 и 14), Городской и уѣздный врачи (стр. 3), Податной инспекторъ (стр. 21), Судебные слѣдователи и суд. приставы (стр. 33).

Волостныя Правленія и Волостные Суды.

Алексѣевской волости: Старшина *Малаховъ* Гуда Вас. Волостной писарь *Миргородъ* Макарій Ив. Предсѣдатель Суда *Однорядкинъ* Ив. Ив.

Андреевской: Старшина *Пивоваръ* Емельян. Ал-вдр. Волостной писарь *Коротченко* Сем. Конст. Предсѣдатель Суда *Черненко* Автономъ Леонт.

Балаклеяской: Старшина *Пономаренко* Ив. Яков. Волостной писарь *Захоевъ* Андр. Вас. Предсѣдатель Суда *Чеховской* Мих. Никол.

Берецкой: Старшина *Микулинъ* Федоръ Ив. Волостной писарь *Чепеленко* Елисей Ив. Предсѣдатель Суда *Саприкинъ* Вас. Мих.

Бурлудкой: Старшина *Скрипелевъ* Андр. Тимоф. Волостной писарь *Киктевъ* Максимъ Ив. Предсѣдатель Суда *Пахота* Гавр. Ив.

Веденской: Старшина *Сафроновъ* Петръ Мих. Волостной писарь *Равичъ Русетскій* Ал-вдръ Ал-вдр. Предсѣдатель Суда—Старшина.

Волохоарской: Старшина *Морозъ* Макарь Андр. Волостной писарь *Кулешъ* Максимъ Андр. Предсѣдатель Суда *Аюпка* Филип. Григор.

Гуляйпольской: Старшина *Субботовскій* Григ. Федор. Волостной писарь *Гарагатый* Климентій Федор. Предсѣдатель Суда—Старшина.

Замостянской: Старшина *Оюпка* Сергій Степан. Волостной писарь *Нестерцовъ* Данилъ Степан. Предсѣдатель Суда *Миненко* Прокофій Вас.

Зароженской: Старшина *Ніеловъ* Стеф. Іосиф. Волостной писарь *Фаворовъ* Петр. Іосиф. Предсѣдатель Суда *Дячелевъ* Моисей Никит.

Зміевской: Старшина *Пелипенко* Мих. Яков. Волостной писарь *Желдаковъ* Вас. Мих. Предсѣдатель Суда *Дитвинъ* Петръ Вас.

Коробчанской: Старшина *Ситниковъ* Ефимъ Ив. Волостной писарь *Пастуховъ* Захарій Вас. Предсѣдатель Суда *Кузнецовъ* Давидъ Александр.

Лиманской: Старшина *Несъмлянъ* Яковъ Ал-сѣв. Волостной писарь *Соколовъ* Дмитр. Вас. Предсѣдатель Суда *Оклея* Самсонъ Ал-сѣв.

Нижнеорельской: Старшина *Кашпуръ* Стефанъ Никит. Волостной писарь *Нестерцевъ* Мих. Игнат. Предсѣдатель Суда—Старшина.

Отрадовской: Старшина *Бондаренко* Троф. Роман. Волостной писарь *Харюковъ* Пав. Федор. Предсѣдатель Суда *Марченко* Ив. Панкрат.

Охоченской: Старшина *Головинъ* Ив. Семен. Волостной писарь *Соколовъ* Петр. Степан. Предсѣдатель Суда *Сотниковъ* Вас. Флоров.

Повельнянской: Старшина *Корлюкъ* Антоновъ Самсон. Волостной писарь *Квасниковъ* Ив. Гаврил. Предсѣдатель Суда—Старшина.

Преображенской: Старшина *Сивоконъ* Яковъ Никит. Волостной писарь *Кулешинъ* Ив. Петр. Предсѣдатель Суда—Старшина.

Тарановской: Старшина *Грибенникъ* Вас. Ив. Волостной писарь *Юрченко* Вас. Давид. Предсѣдатель Суда *Федорченко* Александръ Ив.

Чугуевской: Старшина *Яковлевъ* Ив. Ив. Волостной писарь *Ушиковъ* Александръ Павл. Предсѣдатель Суда *Башикатовъ* Никит. Никифор.

Шебелинской: Старшина *Алексѣевъ* Вас. Мих. Волостной писарь *Боборыкинъ* Вас. Никол. Предсѣдатель Суда *Стремауховъ* Лукьянъ Егоров.

Шелудковской: *Бабичъ* Поликарп. Власов. Волостной писарь *Самойловъ* Дмитр. Андр. Предсѣдатель Суда *Несторенко* Трофим. Егоров.

ИЗЮМСКИЙ УѢЗДЪ.

Предводитель Дворянства *Бантышъ* Антиохъ Александровичъ. Г. Изюмъ и ст. Ставроково К.-Х.-А. ж. д., имѣніе Прелестное.

Изюмская Дворянская Опека.

Предсѣдатель—Предводитель дворянства. Члены: *Миршавцевъ* Афан. Паул. тит. с. *Зайцевъ* Ник. Льв. двор. Письмоводитель *Власовъ* Вас. Яков. г. с.

Изюмскій Уѣздный Съѣздъ.

Предсѣдатель—Предводитель дворянства. Уѣздный членъ Изюмскаго окруж. суда *Богаевскій* Мих. Орест. ст. с.

Земскіе Начальники: 1 уч. (вакансія), 2 уч. *Курносозъ* Як. Владим. г. с. С. Тенлянка. 3 уч. *Норцовъ* Григ. Сем. с. с. Святыхъ Горы. 4 уч. *Курносозъ* Ник. Владим. тит. с. С. Барвенково. 5 уч. *Гессъ-де-Кальве* Ал-ндръ Петр. к. сек. С. Николаевка. 6 уч. *Малиновскій* Пав. Иван. тит. с. С. Стратилатовка. 7 уч. *Добровольскій* Ал-ндр. Игнат. тит. с. Ст. Дружковка. 8 уч. *Акишевъ* Всевол. Вас. от. кап. С. Ивановка. 9 уч. *Бантышъ* Вас. Ал-ндр. к. сек. Г. Славянскъ.

Городокіе Судьи: Изюмскій *Башиновскій* Ал-ндр. Витал. г. сек. Г. Изюмъ. Славянскій *Валховской* Ник. Пет. тит. с. Г. Славянскъ.

Почетные Мировые Судьи: *Антоновъ* Ив. Андр. от. шт. рот. *Бантышъ* Ант. Ал-ндр. двор. *Духовской* Викт. Мих. от. подполк. С. Стратилатовка. *Жевержеевъ* Алек. Троф. п. п. гр. *Запорожцевъ* Гр. Ник. с. сов. *Тимченко* Георг. Дм. дв. Сл. Великая Калыш. *Штакенинейдеръ* Андр. Андр. с. сов. Г. Кіевъ. Секретарь *Грабовскій* Мих. Антон. к. сек.

Частные повѣренныя: *Фенингъ* Ник. Валер. г. сек. *Криворучко* Ив. Павл. пом. пр. пов. *Никольскій* Ал-сѣй Петр. г. сек. Г. Славянскъ. *Безпальчевъ* Вас. Фед. двор. *Анисимовъ* Леон. Ив. двор. Г. Славянскъ.

Изюмскій Уѣздный Училищный Совѣтъ.

Предсѣдатель—Предводитель дворянства. Члены: Инспекторъ народныхъ училищъ *Несскій* Ив. Ал-ндр. с. сов. Харьковъ, Волошскій пер., д. № 4. Отъ Мин. Вн. Дѣлъ: уѣздный Исправникъ *Поддъ* Андр. Дмит. н. сов. Отъ Мин. Нар. Просв. Инспекторъ гор. учил. *Мириновъ* Владим. Ив. н. сов. Отъ уѣзднаго земства: Земск. вачальник. 2 уч. *Курносозъ* Як. Влад. г. сек. С. Бняжій Лиманъ. *Аришбашевъ* Гр. Ив. г. сек. С. Николаевка. Отъ г. Изюма *Фенингъ* Ник. Валер. г. сек. Отъ г. Славянска *Анисимовъ* Леон. Ив. двор. Г. Славянскъ. Отъ Дух. Вѣд. *Макухинъ* Осиф. Ив. прот.

Изюмское Уѣздное по воинской повинности Присутствіе.

Предсѣдатель—Предводитель дворянства. Члены: Уѣздный Воинскій Начальникъ. Уѣздный Исправникъ. Членъ уѣздной земской управы *Алешковъ* Серг. Як. Дѣлопроизводитель *Запоринъ* Фед. Ал-ндр. тит. сов.

Изюмское Уѣздное по питейнымъ дѣламъ Присутствіе.

Предсѣдатель—Предводитель дворянства. Члены: Членъ земской управы. Уѣздный членъ суда. Исправникъ. Непремѣнный членъ надзир. акцизн. сборовъ 4 окр. *Шубинъ* Георг. Федор.

Изюмское Уѣздное Отдѣленіе Попечительнаго о тюрьмахъ Комитета.

Старшій деректоръ—Предводитель дворянства. Директоры: Уѣздный Исправникъ. Предсѣдатель земской управы. Уѣздный членъ окружнаго суда. Городекой судья г. Изюма *Башиинскій* Ал-ндръ Витал. г. сек. Уѣздный врачъ *Феохтистовъ* Петръ Кондрат. Благочинный *Касьяновъ* Ал-ндръ Ив. свящ. Городекой голова. Присяжный повѣренный *Губинъ* Илья Данил. т. с. Почетный мировой судья, почетный смотритель Изюмскаго городского училища *Жевержеевъ* Ал-сѣй Трофим. пот. поч. гр.

Изюмское Уѣздное Полицейское Управление.

Изюмскій Исправникъ *Цода* Андрей Дмитриевичъ над. сов. Помощникъ Исправника *Шустерманъ* Никол. Петр. к. ас. Секретарь *Калембетъ* Никол. Дан. тит. с. Столовачальники: Уголовнаго стола *Барикинъ* Вас. Макс. губ. секр. Гражданскаго стола (н. д.) *Даниленко* Карлъ Полик. в. ч. Регистраторъ *Скопинъ* Пав. Андреев. двор. Канцелярскій служитель *Ковалевскій* Никол. Дмитр. двор. И. д. Пристава гор. Изюма *Каминскій* Фердинандъ Протов. двор. Помощники пристава: *Давидовъ* Кирил. Андр. двор. *Бочковъ* Владим. Ал-сѣв. к. а. Приставъ г. Славянска *Соммеръ* Юліанъ Андр. тит. сов. И. д. Полицейскаго надзирателя г. Славянска *Шимковъ* Як. Козым. в. сек. Пристава: 1 ст. *Ершовъ* Вас. Вас. тит. с. Сл. Савинцы. 2 ст. Баронъ *Раушъ-Фонъ-Граубенбергъ* Апол. Леонид. к. сек. Сл. Барвенково. 3 ст. *Казанскій* Григ. Дмитр. к. сек. Г. Славянскъ.

Изюмскій Уѣздный Распорядительный Комитетъ.

Предсѣдатель—Исправникъ. Члены: Военскій начальникъ. Членъ земской управы. Городекой голова.

Изюмская Уѣздная Земская Управа.

Предсѣдатель Управы *Запорожецъ* Григорій Николаевичъ ст. сов. Члены: *Дьяченко* Дав. Авксент. к. а. Д. Андреевка. Купив. вол. *Алешковъ* Серг. Яков. двор. Секретарь *Поклонскій* Ал-ндръ Григ. двор. Бухгалтеръ *Ильинскій* Іос. Никиф. к. рег. Помощникъ его *Шаниковъ* Георг. Конст. губ. с. Регистраторъ *Тариновъ* Федоръ Семен. п. гр. Агентъ страхованія *Ильинскій* Пав. Вас. г. с. Врачъ больницы *Безпечниковъ* Григ. Мих. в. с. Ветеринаръ *Трембачъ* Никол. Александр. тит. с. Врачи: 1 уч. *Даревскій* Станис. Франц. лѣк. Сл. Петровская 2 уч. *Говоровъ* Никол. Вас. н. с. Сл. Савинцы. 3 уч. *Голяховскій* Петръ Ив. лѣк. Сл. Черкасское. 4 уч. (вакансія). 5 уч. *Поповъ* Петр. Гавр. лѣк. Сл. Барвенково. Врачъ Славянской лечебницы *Архангельскій* Алексан. Петр. лѣк. Г. Славянскъ.

Изюмская Городекая Управа.

Городекой Голова *Костенко* Дмитр. Зах. мѣщ. Члены Управы: *Милый* Фед. Григор. мѣщ. *Гребенниковъ* Авк. Иван. мѣщ. Городекой секретарь *Запоринъ* Сер. Федор. двор.

Изюмскій Сиротскій Судъ.

Предсѣдатель—Городекой Голова. Члены: *Вилмеръ* Іосифъ Апол. куп. *Слосаревъ* Фед. Харит. мѣщ. Секретарь *Запоринъ* Серг. Федор. двор.

Изюмскій Окружной Судъ.

Предсѣдатель *Бульмерингъ* Алексан. Мих. д. с. с. Товарищъ предсѣдат. *Зеленой* Илья Семен. с. с. Члены суда: *Науменко* Ив. Никол. с. с. *Истоминъ* Пав. Дмит. д. с. с. *Ивановскій* Алексѣй Мих. т. сов. *Бровцынъ* Алексан. Яков. с. с. Старшій нотаріусъ *Литкевичъ* Ив. Сем. к. сов. Уѣздные члены: По Изюмскому уѣзду *Богаевскій* Мих. Орест. с. с. По Бахмутскому уѣзду *Картовъ* Ник. Порфир. с. сов. Въ г. Бахмутѣ. По Славяносербскому уѣзду *Стояновичъ* Серг. Иван. к. сов. Въ г. Луганскѣ. По Буляискому уѣзду *Ракшевскій* Конст. Ильичъ с. сов. Въ г. Купянскѣ. По Старобѣльскому уѣзду *Васильевъ* Конст. Ал-ндр. н. сов. Въ г. Старобѣльскѣ.

Городскіе судьи: По г. Изюму *Башиинскій* Ал-ндр. Витальев. г. сек. По г. Славянску *Волховской* Никол. Петр. тит. с. По г. Бахмуту *Кроленко* Георг. Серг. к. сек. По г. Старобѣльску *Головинскій* Евг. Воин. г. сек. По г. Луганску *Розаліонъ-Сошальскій* Федор. Георг. г. сек. Секр. граж. от. *Журомскій* Конст. Ив. н. сов. Помощ. секрет. *Коризно* Илья Вас. к. ас. Граж. отд. *Литкевичъ* Митр. Никол. в. ас. Секр. угол. отдѣл. *Ковалевскій* Як. Сем. н. сов. Помощники секрет.: *Лихонекинъ* Алек. Ал-ндр. г. сек. Уголов. отдѣл. *Петренко* Ал-сѣй Фед. тит. сов.

Судебные пристава: *Рябенко* Вас. Лукичъ н. сов. *Целещенко* Ив. Фед. н. сов. *Варяницынъ* Дмит. Фед. тит. с. *Базилевичъ* Ник. Мих. н. сов. Въ г. Купянскѣ. *Шидловскій* Ник. Вас. к. ас. Въ г. Луганскѣ. *Доронинъ* Егор. Петр. н. сов. Въ г. Старобѣльскѣ. *Стефановскій* Вас. Иван. к. ас. Въ г. Бахмутѣ. *Скориковъ* Ст. Ив. н. сов. Тамъ-же. *Павленко* Григ. Яков. в. рег. Въ г. Славянскѣ.

Нотариусы: *Языковъ* Леон. Афр. к. сек. Г. Изюмъ, Соборная пл., соб. домъ. *Каковскій* Вас. Ив. н. н. гр. *Ярицовъ* Ник. Кон. двор. *Язевъ* Еф. Ефим. дом. учит. Въ г. Славянскѣ. *Лагуновъ* Исаак. Солом. мѣщ. Тамъ-же. *Сафьяновъ* Ив. Степ. кр. Въ г. Купянскѣ. *Чернявскій* Пав. Андр. тит. с. Тамъ-же. *Плющъ* Алек. Дим. к. сек. Въ г. Старобѣльскѣ. *Поповичъ* Досиф. Мар. мѣщ. Тамъ-же. *Савенко* Ив. Степ. к. ас. Въ г. Луганскѣ. *Уманскій* Алек. Сем. двор. Тамъ-же. *Шабашевъ* Вас. Вас. к. ас. Въ г. Бахмутѣ. *Сигаевъ* Алек. Фед. пров. Тамъ-же. *Чентуковъ* Аким. Мит. н. н. гр. Въ м. Юзовкѣ Бахмут. уѣзда. *Широцкій* Петр. Вас. двор. Въ г. Славяносербскѣ.

Прокуроръ суда *Жежеро* Ал-ндр. Конст. с. сов. Товарищи прокурора: *Герценъ* Робер. Юльев. н. сов. *Рышковъ* Палл. Ал-ндр. к. ас. *Красовскій* Форт. Ант. тит. с. *Сергеевъ* Влад. Вас. к. ас. Въ г. Бахмутѣ. Секретарь при прокурорѣ *Патаковъ* Вал. Валер. к. сек.

Судебные олдѣдователи: По важн. дѣламъ *Орловъ* Вас. Ив. к. сек. 1 уч. Изюмскаго у. *Богдановичъ* Ром. Валер. г. сек. 2 уч. Изюмскаго у. *Розаліонъ-Сошальскій* Влад. Влад. к. ас. Въ г. Славянскѣ. 1 уч. Старобѣльскаго у. *Чоголоковъ* Вик. Пет. к. сек. Въ г. Старобѣльскѣ. 2 уч. Старобѣльскаго у. *Козловъ* Серг. Алек. к. сек. Тамъ-же. 1 уч. Бахмутскаго у. *Габидуллинъ* Влад. Ник. к. ас. Въ г. Бахмутѣ. 2 уч. Бахмутскаго у. *Лайминъ* Ив. Мих. к. сек. Тамъ-же. 3 уч. Бахмутскаго у. *Красулинъ* Мих. Тих. г. сек. Въ м. Юзовкѣ. Бахмут. у. 4 уч. Бахмутскаго у. (вакансія). 1 уч. Буляискаго у. (вакансія). 2 уч. Буляискаго у. *Рудаковъ* Андр. Мих. к. ас. Ст. Сватова-Лучка, Буляискаго у. 1 уч. Славяносербскаго у. *Анисимовъ* Сер. Ал-ндр. тит. с. Въ г. Луганскѣ. 2 уч. Славяносербскаго у. *Педановъ* Ив. Иван. к. сек. Тамъ-же.

Частные повѣренные: *Антонскій* Алексѣй Фед. в. ас. *Безпальчевъ* Вас. Фед. двор. *Доловъ* Дмит. Пав. н. сов. *Криворучко* Ив. Пав. дѣйст. студ. Фе-

нинъ Ник. Валер. г. сек. *Грузенбергъ* Исаак. Давид. мѣщ. Въ г. Бахмутѣ. *Анисимовъ* Леон. Ив. кан. унив. Въ г. Славянскѣ. *Криворучко* Алек. Пав. куп. сынъ. Въ г. Луганскѣ. *Познанскій* Нинъ. Нинъ. в. сек. Въ г. Харьковѣ. *Квятковскій* Ал-ндръ Ал-ндр. двор. Тамъ-же. *Аметистовъ* Ив. Вас. п. гр. Въ г. Славянскѣ. Частный повѣренный *Журавлевъ* Гр. Грит. л. п. гр. Въ г. Харьковѣ.

Изюмское Уѣздное Казначейство.

Уѣздный казначей *Любарскій* Иг. Мих. к. сов. Помощникъ казначей *Бутковъ* Георг. Вас. п. с. Бухгалтеръ *Трушевъ* Ив. Пав. л. п. гр. Помощ. бухгал.: *Шиловъ* Фед. Ив. в. сек. *Сухомлиновъ* Мит. Ник. к. сек.

Управленіе Изюмскаго уѣзднаго Военскаго Начальника.

Военскій Начальникъ *Цехановскій* Ник. Игн. пол. Дѣлопроизводитель *Романовичъ* Ив. Степ. шт.-кап.

Изюмское Реальное Училище.

Почетный попечитель училища *Дементьевъ* Ал-сѣй Евстаф. г. с. Директоръ училища *Кузьмицкій* Антон. Антонов. с. с. И. об. инспектора *Самецкій* Рафаил. Никол. с. с. Законоучители: основныхъ классовъ *Кохановъ* Стеф. Аристов. свѣщ. Пригот. клас. *Жадановскій* Андр. Ив. свѣщ. Учители: рус. яз. *Черновъ* Никол. Ильичъ п. а. Нѣм. яз. *Степанекъ* Святон. Карлов. к. а. Фран. яз. *Нейкомъ* Юл. Генрихов. к. а. Физики и математ. *Поповъ* Ив. Вас. п. с. Естествен. истор. сверхш. преп. *Чугуевецъ* Мих. Аваст. п. с. Естествен. исторіи *Прокоповъ* Оедор. Петр. с. с. Исторіи и географіи *Льскевичъ* Никол. Ал-сѣв. в. сов. Рисованія и чистопис. *Высоцкій* Андр. Вас. к. сов. Приготов. клас. *Макухинъ* Лука Теофилов. т. с. Врачъ *Разумовскій* Агафон. Игнат. к. сов. Помощн. классн. наставниковъ *Кобчевскій* Владим. Ал-ндр. п. с. Помощ. вл. наст. и учитель гимнастики *Любимскій* Ник. Конст. пор. Письмоводитель училища (овъ-же учитель пѣнія) *Бунинъ* Мих. Петр. в. а. Учитель музыки *Сухомлиновъ* Никол. Юсифов. двор.

Изюмское Реальное Училище.

Почетный попечитель *Дементьевъ* Ал-сѣй Евстаф. г. с. Директоръ *Кузьмицкій* Ант. Антон. с. с. Вр. п. об. инспектора *Самецкій* Рафаил. Никол. к. сов. Законоучители: основныхъ клас. *Кохановъ* Стеф. Аристовулов. свѣщ. Приготовит. вл. *Жадановскій* Андр. Ив. свѣщ. Учители: Рус. яз. и словесности *Черновъ* Никол. Ильич. к. сов. Нѣм. яз. *Степанекъ* Святон. Карл. т. с. Фран. яз. *Нейкомъ* Юл. Генрихов. (сост. въ III клас.). Исторіи и географіи *Льскевичъ* к. сов. Физик. и математ. *Поповъ* Ив. Вас. к. а. Естествен. истор. *Чугуевецъ* Мих. Авас. в. а. Рисов. и чистопис. *Высоцкій* Андр. Вас. к. сов. Приготовит. клас. *Макухинъ* Лук. Теофилов. к. сек. Помощники клас. наставниковъ: *Кобчевскій* Владим. Ал-ндр. в. а. *Хвостовъ* Вас. Мих. т. с. Врачъ *Разумовскій* Агафон. Игнат. п. с. Письмоводитель *Бунинъ* Мих. Пет. к. а. Учитель гимнастики *Любимскій* Ник. Конст. отс. пор. Учитель музыки *Любимовъ* Стеф. Ив. кр.

Общество вспомошествованія нуждающимся ученикамъ Изюмскаго Реальнаго училища.

Предсѣдатель *Дементьевъ* Ал-сѣй Евст. прис. пов. Члены: *Кузьмицкій* Ант. Ант. с. с. *Самецкій* Раф. Никол. к. с. *Высоцкій* Авд. Вас. в. с. *Доловъ* Дмитр. Павл. п. с. *Жевержеевъ* Ал-сѣй Троф. п. п. гр. *Сукачевъ* Павелъ Никол. п. поч. гражд.

Изыумская женская Прогимназія.

Почетная попечительница *Дементьева* Мар. Сем. жена пр. пов. Предсѣдатель педагогическаго совѣта *Кузьмицкій* Ант. Ант. с. с. Начальница прогимназіи *Рославлева* Вера Вас. дом. уч. Законоучитель *Григоровичъ* о. Влад. свящ. Преподавательницы: русск. яз. и секрет. педагогич. совѣта *Патоккова* Мар. Тим. дом. наст. Математики *Насѣдкина* Юл. Вас. дом. уч. Французск. яз. *Гошанская* Клав. Иван. дом. уч. Исторіи, географіи и дѣлопроизводитель попечительнаго совѣта *Нестерова* Мар. Васил. дом. уч. Чистописанія, гимнистики и танцевъ *Фонъ-Кунъ* Эл. Телесф. дом. наст. Руводѣли *Курилова* Ан. Антон. маст. швейц. рем. Музыки *Высокая* Ранса Андреев. дом. наст. Пѣнія *Сухомлиновъ* Нокол. Иосиф. двор.

Общество взаимнаго вспоможенія частному труду.

Предсѣдатель правленія *Аношкинъ* Влас. Серг. мѣщ. Кассиръ *Тихоновъ* Ал-сѣй Иван. мѣщ. Члены правленія: *Чернобаевъ* Мих. Павл. кр. *Нутисъ* Григ. Борис. мѣщ. *Черновъ* Ал-сѣй Никанор. мѣщ. *Медвѣдевъ* Григ. Афан. мѣщ. *Чумаковъ* Петръ Иван. мѣщ. *Безпальцевъ* Вас. Федор. двор. *Коржовъ* Ив. Захар. мѣщ. П. Юзовка. *Новиковъ* Ив. Рафаилов. кр. Сл. Борвенково. Члены ревизионной комисіи: *Полторацкій* Ив. Алексѣев. мѣщ. *Торопцовъ* Никита Мих. крест. *Кононенко* Вас. Сав. мѣщ. Ревизоры: *Виноградскій* Евгр. Петр. мѣщ. *Яценко* Алексѣй Яковл. мѣщ. Сл. Борвенково.

Славянская Городская Управа.

Городской Голова *Карякинъ* Вас. Петр. куп. Члены управы: *Пивоваровъ* Иванъ Ал-андр. мѣщ. *Ламзинъ* Павел. Михѣев. мѣщ. Город. секретарь *Аббакумовъ* Дмитр. Георг. п. п. гр. Бухгалтеръ *Зайцевъ* Зинов. Алекс. мѣщ.

Славянскій Городской Сиротскій Судъ.

Предсѣдатель—Городской Голова *Карякинъ* Вас. Петр. куп. Члены: *Ковтуновъ* Вас. Иван. куп. *Ламзинъ* Пав. Михѣев. мѣщ. Дѣлопроизводитель *Аббакумовъ* Дмитр. Егоров. п. п. гр.

Управленіе Славянскими Минеральными водами.

Врачъ директоръ *Костюринъ* Ст. Дмитр. проф. воен. медиц. академіи. С.-Петербургъ, Вознесенская ул., д. № 70. Предсѣдатель правленія городской голова *Карякинъ* Вас. Петр. Члены: распорядитель *Пивоваровъ* Ив. Ал-андр. мѣщ. Казначей (вакансія). Дѣлопроизводитель *Анисимовъ* Леонидъ Ив. двор.

Славянскій Городской Общественный Банкъ.

Директоръ *Савельевъ* Илар. Дмитр. куп. Товарищи: *Харитоновъ* Ив. Андр. мѣщ. *Чеботаревъ* Ив. Андр. мѣщ. Бухгалтеръ *Молчановъ* Андр. Антон. запас. унт.-оф. Помощникъ Бухгалтера *Карноуховъ* Анд. Яков. кр.

Славянская сберегательная касса № 118.

Предсѣдатель совѣта—Городской Голова *Карякинъ* Вас. Петр. Члены: *Харитоновъ* Ив. Андр. мѣщ. *Чеботаревъ* Ив. Андр. мѣщ. Контролеръ *Молчановъ* Андр. Антонов. зап. унт.-оф.

Славянское Отдѣленіе Харьковскаго Благотворительнаго Общества.

Предсѣдатель *Титовъ* Мих. Гав. врачъ тит. с. Дѣйствительные члены общества: *Мандрыкинъ* Ал-ндръ Вас. двор. *Николаевъ* Фед. Ив. провиз. *Карякинъ* Дм. Ив. куп. *Язевъ* Ефимъ Ефим. нотаріусъ.

Общество попеченія о недостаточныхъ ючащихся въ городскихъ учебныхъ заведеніяхъ г. Славянска.

Предсѣдатель *Язевъ* Ефим. Ефим. нотар. Казначей *Тихановъ* Степ. Степ. двор. Дѣлопроизводитель *Мандрыкинъ* Ал-ндръ Вас. двор.

Общество пособія недостаточнымъ больнымъ, лечащимся на Славянскихъ Минеральныхъ Водахъ.

Почетный Предсѣдатель Общества—Харьковскій Губернаторъ *Тобизенъ* Германъ Августовичъ, тайн. сов. Предсѣдательница Общества *Зальсская* Елизавета Яков. Товарищъ Предсѣдателя *Коссовскій* Ванданинъ Никол. н. с. Казначей *Зальскій* Никол. Никол. к. сек. Члены совѣта: *Епанчинъ* Никол. Никол. к. а. *Николаевъ* Фед. Ив. провиз. *Мандрыкинъ* Ал-ндръ Вас. двор. *Гавриловъ* Павел. Петр. куп. *Жевержеева* Марія Яков. куп. *Мандрыкина* Елена Мих.

Славянское Мѣщанское Общество.

Распорядительный староста *Симоновъ* Ал-сѣй Никол. мѣщ. Податной староста *Нѣженцевъ* Вас. Фед. мѣщ. Письмоводитель *Рыбалка* Тим. Серг. мѣщ.

Славянская Женская Прогимназія.

Предсѣдатель *Божко* Андр. Осип. н. с. Начальница *Штегеръ* Елена Эдуард. дом. наст. Законоучитель *Дмитріевъ* Иванъ Захар. свящ. Учительницы: рус. языка *Комлишинская* Неон. Гавр. дом. уч. Арифметики *Зубашова* Елен. Лукьян. дом. наст. Географ., исторіи, чистописан. *Артельская* Соф. Петр. дом. уч. Приготов. кл. 1-го отд. *Приходькова* Александра Ив. дом. уч. 2-го отд. *Чернышова* Анаст. Ив. дом. уч. Руководѣлія *Закройшикова* Нат. Прок. сел. уч. Учитель пѣнія *Воронковъ* Никаноръ Яков. т. с.

Славянское Городское 4-хъ классное Училище.

Почетный смотритель *Мартыненко* Ефим. Евграф. куп. Инспекторъ училища *Божко* Андр. Осип. н. с. Законоучитель свящ. *Скубачевскій* Петр. Никол. Учителя: *Павловъ* Вас. Мих. с. с. *Воронковъ* Никан. Яков. к. а. *Тубольцевъ* Георг. Сем. к. сек. Врачъ *Архангельскій* Ал-ндръ Петр. н. ч.

Славянское 2-хъ классное городское приходское Училище.

Почетный блюститель *Карякинъ* Адр. Петр. куп. с. Завѣдывающій Училищемъ, старшій учитель *Гридинъ* Ево. Ал-сѣв. в. р. Законоучитель *Полтавцевъ* Вас. Павл. свящ. Мл. учитель *Цопудренко* Петр. Ильич. н. ч.

Товарищество славянскихъ солезаводчиковъ въ Славянскѣ.

Директоръ товарищества *Зальскій* Никол. Никол. к. сек. Помощникъ директора *Зальскій* 2-й Никол. Никол. пор. Бухгалтеръ конторы *Тихановъ* Степ. Степ. Члены т-ва: *Успенскій* Леонид. Петр. кап. *Михайловскій* Полик. Вас. куп. *Рынинъ* Дмитр. Иван. *Шипиловъ* Петр. Ал-сѣв. *Пшеничный* Сем. Денис.

Зальскій Никол. Никол. *Котляровъ* Филип. Осипов. бун. *Котляревскій* Васил. Данил. *Суне* Яковъ Иван.

Уѣздныя учрежденія и должностныя лица, поименованныя въ особыхъ отдѣлахъ.

Изюмское податное Присутствіе (стр. 23), окружное акцизное Управленіе 4-го округа (стр. 25), Изюмская, Славянская, Барвенковская почтово-телеграф. конторы и Святогорское, Малиновское Печенѣгское, Теплявское поч. отд. (стр. 12—14), Изюм. городской и уѣзд. врачи и Славян. город. врачъ (стр. 3), податной инспекторъ (стр. 21), нотаріусы, суд. слѣдователи, суд. пристава (Изюмскій Окружной судъ).

Волостныя Правленія и Волостные Суды

Александровской волости: Старшина *Сосѣдка* Андр. Сав. Волостной писарь *Дороховъ* Вас. Павл. Предсѣдатель Суда *Суковъ* Ив. Никол.

Алисовской: Старшина *Граченко* Пав. Мих. Волостной писарь *Карачаровъ* Вас. Семен. Предсѣдатель Суда *Смолдыревъ* Мих. Григор.

Барвенковской: Старшина *Ищенко* Григ. Никол. Волостной писарь *Самсоновъ* Никол. Фаддѣев. Предсѣдатель Суда *Лашинъ* Ив. Никол.

Богородичанской: Старшина *Лазуренко* Андр. Савельев. Волостной писарь *Роменскій* Никиф. Анисим. Предсѣдатель Суда *Гречка* Федотъ Ал-сѣв.

Бугаевской: Старшина *Кривобабка* Георг. Антон. Волостной писарь *Михайличенко* Мих. Харитон. Предсѣдатель Суда *Льсничій* Митроф. Вас.

Бѣлянкой: Старшина *Гавриковъ* Макс. Мих. Волостной писарь *Молодюковъ* Ал-андръ Ал-андр. Предсѣдатель Суда *Рыкало* Троф. Кирил.

Велико-Комышеваховской: Старшина *Горпинченко* Як. Степ. Волостной писарь *Гребенникъ* Митр. Ив. Предсѣдатель Суда *Милый* Пав. Григ.

Гавриловской: Старшина *Архипенко* Иги. Арсент. Волостной писарь *Бѣлобай* Мих. Терент. Предсѣдатель Суда *Крайнюкъ* Федот. Ал-андр.

Гусаровской: Старшина *Поповъ* Акимъ Ив. Волостной писарь *Исиченко* Вас. Ив. Предсѣдатель Суда *Зеленскій* Ал-андр. Емельян.

Даниловской: Старшина *Темчка* Ал-сѣй Паллад. Волостной писарь *Готовицкій* Вас. Максим. Предсѣдатель Суда—Старшина.

Должанской: Старшина *Гурьевъ* Сем. Ив. Волостной писарь *Лантухъ* Пет. Фед. Предсѣдатель Суда *Цѣловальниковъ* Ив. Ив.

Золотокологдезянской: Старшина *Грищенко* Стеф. Вас. Волостной писарь *Савостинъ* Ефим. Ефим. Предсѣдатель Суда *Савостинъ* Ефим. Кари.

Изюмской: Старшина *Рокитянскій* Як. Як. Волостной писарь *Рокитянскій* Дмитр. Як. Предсѣдатель Суда *Лисенко* Як. Гавр.

Крючковой: Старшина *Носуля* Прокоф. Вас. Волостной писарь *Тюленевъ* Антонъ Поликарп. Предсѣдатель Суда *Жевакъ* Авраамъ Вас.

Куньевской: Старшина *Колесниковъ* Пет. Прокоф. Волостной писарь *Егоровъ* Вас. Никонор. Предсѣдатель Суда *Скляровъ* Тимоф. Ив.

Курульской: Старшина *Мирошниченко* Мих. Ив. Волостной писарь *Пріймакъ* Ал-сѣй Вас. Предсѣдатель Суда *Новоселъ* Матв. Саввичъ.

Лиманской: Старшина *Глущенко* Іосиф. Ив. Волостной писарь *Подорожный* Пет. Андр. Предсѣдатель Суда *Ръзниковъ* Ив. Степ.

Мечебилловской: Старшина *Бондаренко* Гавр. Аким. Волостной писарь *Кулькинъ* Конст. Стеф. Предсѣдатель Суда *Жулій* Фед. Антон.

Михайловской: Старшина *Абрамовъ* Фед. Сид. Волостной писарь *Вятровъ* Ив. Як. Предсѣдатель Суда *Прійменко* Ром. Степ.

Николаевской: Старшина *Жидковъ* Григ. Антон. Волостной писарь *Моцегоръ* Кир. Ив. Предсѣдатель Суда *Колодяжнѣй* Ал-ндр. Ефим.

Петровской: Старшина *Непочатовъ* Григ. Дан. Волостной писарь *Кулькинъ* Стеф. Самойл. Предсѣдатель Суда *Горловъ* Пет. Афовас.

Прелественской: Старшина *Кандыба* Никон. Павл. Волостной писарь *Тарановъ* Георг. Степ. Предсѣдатель Суда *Корниенко* Антонъ Фед.

Савинской: Старшина *Сомовъ* Тимоф. Касьян. Волостной писарь *Модало* Макс. Дан. Предсѣдатель Суда *Дехтяревъ* Мих. Григ.

Славянской: Старшина *Лизя* Ив. Назар. Волостной писарь *Яковенко* Фил. Фед. Предсѣдатель Суда *Чепурный* Дан. Григ.

Стратилатовской: Старшина *Котелевскій* Ив. Мих. Волостной писарь *Хоруженко* Фед. Назар. Предсѣдатель Суда *Осадчій* Сем. Ал-сѣв.

Цареборисовской: Старшина *Максименко* Андр. Евдоким. Волостной писарь *Рокитянскій* Як. Никит. Предсѣдатель Суда *Душенко* Ив. Ром.

Черкасской: Старшина *Сърабаба* Ив. Вас. Волостной писарь *Горевой* Сем. Ефим. Предсѣдатель Суда *Богуикій* Андр. Львов.

Шандриголовской: Старшина *Трушъ* Кирил. Саввичъ. Волостной писарь *Литвиновъ* Макс. Корнеев. Предсѣдатель Суда *Федорченко* Григ. Федор.

Ямпольской: Старшина *Косикъ* Ал-ндръ Григ. Волостной писарь *Стыценко* Георг. Григ. Предсѣдатель Суда *Бакуха* Фед. Ив.

КУНЯНСКІЙ УѢЗДЪ.

Предводитель Дворянства *Курчениновъ* Сергѣй Никол. т. с. Г. Куянскъ.

Куянская Дворянская опека.

Предсѣдатель Опеки—Предводитель Дворянства. Члены: *Рустоновичъ* Андр. Матв. пор. *Соболевъ* Ал-ндр. Яков. пор. Письмоводитель *Сушихъ* Ник. Ал-ндр. т. с.

Куянскій Уѣздный Сѣздъ.

Предсѣдатель—Предводитель Дворянства. Уѣздный членъ окужнаго суда *Ракшевскій* Конст. Ил. с. с. Почет. миров. судьи: *Курчениновъ* Сер. Ник. т. с. *Поповъ* Сем. Егор. двор. сл. Сватова-Лучка. *Сарандинаки* Испол. Павл. шт.-ротм. Х. Благодатный, Куянской вол. *Мечниковъ* Ил. Иван. к. в. *Сибирцевъ* Мих. Ал-сѣв. н. с. Х. Кинь-Грусть Никольскій, Сеньковской вол.

Земскіе Начальники: 1 уч. *Розалионъ-Сошальскій* Ив. Вас. пор. 2 уч. *Симинъ* Ал-сѣй Ал-сѣв. н. с. сл. Сеньковъ. 3 уч. *Ивановъ* Ник. Дм. кол. сов. сл. Двурѣчная. 4 уч. *Сыромятниковъ* Сем. Андр. к. ас. сл. Покровскъ. 5 уч. *Сакминъ* Мих. Павл. к. сек. сл. Сватова-Лучка. 6 уч. *Бѣлкинъ* Пав. Петр. н. с. сл. Сеньковъ. 7 уч. *Захарашевичъ-Капустянскій* Георг. Конст. к. ас. сл. Ново-Глуховъ. Секретарь *Зайцевъ* Як. Георг. т. с. Частные повѣренные: *Петриченко* Спир. Вас. мѣщ. *Павловъ* Як. Вас. т. с. *Сабининъ* Леон. Арсен. н. п. гр.

Куянскій Уѣздный Училищный Совѣтъ.

Предсѣдатель—Предводитель Дворянства. Инспекторъ народныхъ училищъ *Невскій* Ив. Ал-ндр. с. с. Харьковъ, Волошскій пер., д. Невской № 4. Члены: Отъ дух. *Силованскій* Мих. Андр. свящ. Отъ М. Н. Пр. шт. смотритель уѣзд.

училища *Бьлоусенко* Мих. Ив. к. а. Отъ города *Финогеновъ* Вас. Никол. мѣщ. Отъ земства—земскій Начальникъ 4 уч. *Сыромятниковъ* Сем. Андр. к. сов. Сл. Сватова-Лучка. *Поповъ* Степ. Андр. двор. Сл. Юрьевка.

Купянское Уѣздное по воинской повинности Присутствіе.

Предсѣдатель присутствія—Предводитель Дворянства. Члены: Уѣздный Воинскій Начальникъ. И. д. Уѣзднаго Исправника. Членъ Уѣздной Земской Управы *Яниченко* Мих. Радіон. кр. Завѣдующій дѣлопроизводствомъ *Рулевъ* Ив. Ал-ндр. т. с.

Купянское Уѣздное по нитейнымъ дѣламъ Присутствіе.

Предсѣдатель—Предводитель Дворянства. Непр. члены: Акциз. надзир. 5-го округа *Лабинскій* Самс. Ив. к. сов. И. д. Уѣзд. Исправника, помощникъ его. Члены: Уѣздный членъ окружнаго суда *Ракшевскій* Конст. Ил. с. с. Земскій Начальникъ 1-го уч. *Розаліонъ-Сошальскій* Ив. Вас. пор. Предсѣдатель Уѣздной Земской Управы.

Купянское Уѣздное Полицейское Управленіе.

Уѣздный Исправникъ *Соколовскій* Мечиславъ Инколитовичъ и. сов. Помощникъ *Красовскій* Ник. Ник. к. а. Секретарь *Лядскій* Гав. Георг. т. с. Столоначальники: 1-го стола *Ивановъ* Гавр. Еф. г. сек. 2-го стола. *Сухачевъ* Анемп. Ив. к. сек. Регистраторъ *Шубинъ* Гр. Ив. п. ч. Пристава: 1-го стана *Федоровъ* Ал-ндръ Степ. к. а. Сл. Сеньковъ. 2-го ст. *Кобелацкій* Георг. Ал-ндр. к. з. Сл. Двурѣчная. 3-го ст. *Стратовичъ-Меленевскій* Ал-ндръ Виктор. к. а. Сл. Сватова-Лучка. Полицейскій надзиратель г. Купянска *Льбовъ* Ник. Петр. г. с.

Купянскій Уѣздный Распорядительный Комитетъ.

Предсѣдатель—Уѣздный Исправникъ. Члены: Уѣздный Воинскій Начальникъ. Членъ уѣздной земской управы. Городской Староста.

Купянская Уѣздная Земская Управа.

Предсѣдатель Управы *Розаліонъ-Сошальскій* Николай Васильевичъ тит. с. Члены: *Яниченко* Мих. Радіон. крест. *Литошенко* Ник. Абр. п. п. гр. Секретарь *Кашинцевъ* Ник. Ник. г. сек. Бухгалтеръ *Руденко* Дм. Андр. крест. Агентъ взаимнаго земскаго страхованія *Оранскій* Гр. Матв. крест. Сл. Двурѣчная.

Врачи: 1 уч. и Купянской земской больницы *Афанасьевъ* Сем. Ив. к. сов. 2 уч. *Фоминъ* Петр. Ал-ндр. к. ас. 3 уч. *Линда* Базим. Степ. лѣк. Сл. Каменка. 4 уч. *Раевскій* Ник. Пав. лѣк. Сл. Покровскъ 5 уч. и Сватова-Луцкой больницы *Поповъ* Вас. Ив. лѣк. Сл. Сватова-Лучка. 6 уч. *Шмеманъ* Мелан. Мих. женщ. врачъ. Сл. Гороховатка. 7 уч. *Рожественскій* Ив. Ал-сѣв. лѣк. Сл. Ново-Груховъ. Ветеринарный врачъ *Ключаревъ* Конст. Павл. к. сек. Смотритель Купян. земской больницы *Барановъ* Ник. Дм. г. сек. Управляющій Купянскою земскою аптекою *Ширяевъ* Ник. Афан. н. ч.

Купянское Городское Управленіе.

Купянскій Городской Староста *Финогеновъ* Вас. Ник. мѣщ. Помощникъ его *Чалышевъ* Андр. Юсиф. мѣщ. Письмоводитель *Николаевъ* Пав. Назарьев. мѣщ.

Купянскій Городской Сиротскій Судъ.

Предсѣдатель Сиротскаго Суда—Городской Староста. Члены: *Шилинъ* Дм. Андріан. куп. *Полозовъ* Артемій Семен. мѣщ. Секретарь *Николаевъ* Пав. Наз. мѣщ.

Купянский Городекой Общественный Банкъ.

Директоръ *Фесенко* Козьма Федор. куп. Товарищи его: *Шилинг* Дм. Анд. куп. *Корочанскій* Ал-андр. Лукьян. мѣщ. Бухгалтеръ *Жилинг* Мирон. Хрис. мѣщ. Помощникъ бухгалтера *Съровъ* Ал-сѣй Евгр. мѣщ.

Купянское Уѣздное Казначейство.

Уѣздный казначей *Даневскій* Даміанъ Ив. тит. сов. Бухгалтеръ *Молчановъ* Дм. Петр. тит. сов. Помощники бухгалтера *Землянскій* Афан. Конт. тит. сов. *Роговенко* Анатолий Ник. п. ч.

Управленіе Купянскаго Уѣзднаго Военскаго Начальника.

Военскій Начальникъ *Яшинскій* Станис. Фадд. подполк. Дѣлопроизводитель *Целешико* Арсен. Федор. к. а.

Купянская женская Прогимназія.

Предсѣдатель педагогическаго совѣта *Бълоусенко* Мих. Ив. к. а. Начальница (учит. матем.) *Кореницкая* Ал-ндра Гавр. дом. наст. Законоучитель *Левандовскій* Іоан. Іоан. прот. Учитель руск. яз. 3 и 4 кл. *Поповъ* Ал-сѣй Леанс. тит. с. Уч-ца 1 и 2 кл. *Николаева* Марія Павл. дом. наст. Уч-ца исторіи, географіи и ест. ист. *Щелоковская* Варв. Дорим. дом. уч. Надзир. и уч-ца чистописанія *Гонтарева* Леон. Андр. дом. наст. Уч-ца приготов. кл. *Попова* Мавра Григ. дом. уч. Уч-ца руководѣнія приготов. и нормал. кл. *Жилина* Евдок. Ив.

Попечительный Совѣтъ: Отъ земства: Предсѣдатель Земской Управы. Членъ Управы *Литошенко* Никол. Авраам. двор. *Соболева* Екат. Ив. вд. маіора. Въ х. Соболевкѣ Куп. у. *Иванова* Екат. Вас. жена н. с. Въ дер. Касьяновкѣ Куп. у. *Розаліонъ-Сошальская* Глаф. Вас. Въ хут. Васильевкѣ близъ села Маначиновки Куп. уѣз. *Соболевъ* Ал-андръ Яков. пор. *Розаліонъ-Сошальская* Софья Ал-андр. вд. двор. Въ с. Маначиновкѣ Куп. уѣз. *Дунаевъ* Ив. Андр. куп. Отъ Городекаго управленія *Фесенко* Козьма Фед. куп. *Корочанскій* Констант. Лук. куп. *Николаевъ* Пав. Назар. мѣщ. *Петриченко* Спирид. Вас. мѣщ. Непримѣнные члены: Предсѣдатель педагогическаго совѣта прогимназіи *Бълоусенко* Мих. Иванов. к. ас. Начальница прогимназіи *Кореницкая* Ал-ндра Гавр. дом. наст.

Купянское Уѣздное училище.

Почетный смотритель *Темницкій* Алексѣй Ив. кол. сек. Въ г. Харьковѣ, Садовая ул., соб. д. № 12. Штатный смотритель и учитель математики *Бълоусенко* Мих. Ив. к. ас. Законоучитель *Макушинъ* Ал-андръ Григ. свящ. Учители: Рус. яз. и чистописанія *Поповъ* Алексѣй Афан. тит. сов. Исторіи и географіи, черченія и гимнастики *Древалюковъ* Ив. Афан. (въ XII кл.).

Общество Попеченія о бѣдныхъ ученикахъ Купянскаго уѣзднаго Училища.

Предсѣдатель правленія *Литошенко* Никол. Авраам. двор. Товарищъ предсѣдателя смотритель училища *Бълоусенко* Мих. Ив. к. ас. Члены правленія: *Бершадскій* Ал-андръ Ал-андр. с. с. *Хилинскій* Владим. Антон. Дѣлопроизводитель *Поповъ* Алексѣй Афон. тит. сов.

Купянское Духовное Училище.

Смотритель *Григоровичъ* Ив. Ив. ст. сов. Помощникъ *Малишевскій* Ал-андръ Павл. н. с. Учители: рус. яз. *Рудневъ* Ив. Андр. н. с. *Александровъ*

Никол. Яков. канд. бог. Греческаго яз. *Сильванскій* Мих. Андр. свящ. Латинскаго яз. *Макужинъ* Ал-андръ Григ. свящ. Арифметики и географіи *Трошій* Ал-андръ Ив. н. с. Приготовительнаго класса *Поповъ* Георг. Θεод. студ. семинаріи. Надзиратели речетиторы: *Горанскій* Петръ Ал-сѣв. студ. сем. *Смирнскій* Висаріонъ Ив. студ. сем. *Евельскій* Θεод. Ал-андр. восп. сем. *Самойловъ* Мих. Иосиф. студ. сем. *Василевскій* Никол. Ал-андр. студ. сем.

Купянское Александровское Ремесленное училище.

Завѣдующій и преподаватель общеобраз. и вспомог. учебн. предм. *Постный* Вас. Алекс. кр. Мастеръ преподаватель ремесль *Кржеменевскій* Владисл. Сем. оруж. подм. унт.-оф. Законоучитель *Анисимовъ* Сем. | Зах. свящ. Мастеръ—преподаватель кузнецъ *Шатиловъ* Ив. Вас. мѣщ.

Купянское Общество Сельскихъ Хозяевъ.

Предсѣдатель Общества и Совѣта *Савенковъ* Ив. Никол. двор. землевлад. Почт. отд. Двурѣчная Куп. у. Секретарь совѣта *Литошенко* Ник. Авр. н. п. г.

Общество Любителей Сценическаго Искусства въ г. Купянскѣ.

Предсѣдатель—город. стар. Товарищъ *Бершадскій* Ал-андр. Ал-сѣв. с. с. Непремѣнный членъ *Коваленко* Андр. Вас. мѣщ. Режисеръ *Николаевъ* Пав. Назар. мѣщ. Казначей *Корочанскій* Ал-сѣй Лук. мѣщ. Секретарь *Руденко* Дмитр. Андр. кр.

Уѣздныя учрежденія и должностныя лица, поименованныя въ особыхъ отдѣлахъ.

Купянское податное Присутствіе (стр. 22), Акцизное Управленіе 5-го округа (стр. 25), Купянская почтово-телеграфная контора (стр. 13), Сеньковское, Сватуцкое, Двурѣчное почт. отд. (стр. 14), уѣздный врачъ (стр. 3), податной инспекторъ (стр. 21), судебные слѣдователи, натаріусы и суд. пристава; (См. Изюмскій окружный судъ).

Волостныя правленія и Волостные Суды. §

Гороховатской волости: Старшина *Голоха* Ром. Пантелейм. Волостной писарь *Водотьяновъ* Петръ Ив. Предсѣдатель Суда *Тарасенко* Дмит. Дмитр.

Гусицкой: Старшина *Черный* Антонъ Никит. Волостной писарь *Дядюнкъ* Ал-сѣй Авксент. Предсѣдатель Суда *Ляшенко* Ерофѣй Данил.

Двурѣчанской: Старшина *Федяй* Филип. Діомид. Волостной писарь *Оранскій* Пав. Матв. Предсѣдатель Суда *Моргуно* Феофилъ Кирил.

Кабанской: Старшина *Гнилицкій* Ал-андр. Зах. Волостной писарь *Ляшенко* Андр. Митроф. Предсѣдатель Суда *Баранникъ* Сем. Прокоф.

Каменской: Старшина *Чикинъ* Ал-андр. Сем. Волостной писарь *Бабошко* Пав. Яковл. Предсѣдатель Суда—Старшина.

Колодезянской: Старшина *Плахотичъ* Игнатъ Савел. И. д. волостнаго писаря *Костенко* Ефремъ Ив. Предсѣдатель Суда *Романенко* Зах. Ал-сѣв.

Купянской: Старшина *Шапка* Дмитр. Петр. Волостной писарь *Брюхановъ* Митр. Ал-сѣв. Предсѣдатель Суда—Старшина.

Нижне-Дуванской: Старшина *Дубовой* Ив. Григ. Волостной писарь *Григорьевъ* Макаръ Ал-андр. Предсѣдатель Суда *Кононовъ* Конст. Евсѣв.

- Ново-Глуховской: Старшина *Непраиъ* Петръ Анисим. Волостной писарь *Максименко* Ив. Степ. Предсѣдатель Суда *Гнилицкій* Ив. Ефим.
- Ольшанской: Старшина *Овчаренко* Савел. Ив. Волостной писарь *Липовый* Мих. Тер. Предсѣдатель Суда *Локтенко* Ник. Дмит.
- Песчанской: Старшина *Стрѣльцовъ* Игнатъ Андреев. Волостной писарь *Шапранскій* Герм. Серг. Предсѣдатель Суда—Старшина.
- Петропавловской: Старшина *Москаленко* Степ. Ник. Волостной писарь *Олейниковъ* Гр. Петр. Предсѣдатель Суда—Старшина.
- Покровской: Старшина *Абросимовъ* Моис. Стеф. Волостной писарь *Ляховъ* Гр. Радіон. Предсѣдатель Суда *Сасенко* Анд. Яков.
- Сватово-Луцкой: Старшина *Вертола* Макс. Мат. Волостной писарь *Задева* Ив. Пантелейм. Предсѣдатель Суда *Усовъ* Гр. Тим.
- Сеньковской: Старшина *Удка* Андр. Дав. Волостной писарь *Драновскій* Акимъ Ильичъ. Предсѣдатель Суда *Костенко* Пав. Мих.
- Старовѣровской: Старшина *Путевскій* Фед. Ефим. Волостной писарь *Липовый* Самуилъ Фом. Предсѣдатель Суда *Ярошенко* Мих. Бор.
- Тарасовской: Старшина *Ольшанскій* Игн. Фед. Волостной писарь *Химченко* Петр. Егор. Предсѣдатель Суда—Старшина.
- Терновской: Старшина *Майстренко* Ив. Моис. Волостной писарь *Стеценко* Фед. Сафр. Предсѣдатель Суда—Старшина.

ЛЕБЕДИНСКІЙ УѢЗДЪ.

Предводитель Дворянства *Добросельскій* Вас. Матв. с. сов. Сл. Марковка Лебединскаго уѣзда.

Лебединская Дворянская Опека.

Предсѣдатель—Предводитель дворянства: Засѣдатели опеки: *Тимченко-Рубанъ* Ал-андръ Ал-андр. т. с. Въ хут. Мироновщина Лебединс. уѣзд. *Тимченко-Рубанъ* Серг. Степ. от. кан. И. д. протоколиста *Веселовскій* Ал-андръ Петр. н. сов.

Лебединскій Уѣздный Сѣздъ.

Предсѣдатель—Предводитель дворянства. Уѣздный членъ окружнаго суда *Лацинниковъ* Ив. Ив. с. сов. Городской судья *Гурскій* т. с. Секретарь *Веселовскій* Ал-андръ Петр. н. с.

Почетные мировые судьи: *Щербатовъ* Бор. Серг. князь, от. полк. Въ с. Тернахъ *Щербатовъ* Никол. Бор. кн. т. с. Въ с. Тернахъ. *Капнистъ* Вас. Алексѣев. гр. тайн. сов. Въ г. Харьковѣ. *Капнистъ* Дмит. Алексѣев. гр. тайн. сов. Въ С.-Петербургѣ. *Татищевъ* Алексій Никит. д. с. с. камерг. Двора Е. И. В. Въ г. Полтавѣ. *Галкинъ* Ник. Петр. д. с. с. Въ г. Лебединѣ. *Кучеровъ* Ал. Владим. от. кан. Въ д. Гудимовкѣ Рябушкинской вол. *Тимченко-Рубанъ* Ал-андръ Ал-дров. т. с. Въ д. Мироновщина Штеповской вол. *Щекинъ-Кротовъ* Никол. Ефграф. д. студ. Въ х. Байковомъ Тавленковской вол. *Величко* Ал-сѣй Львов. от. ротм. Въ Гавриловкѣ Штеповской вол. *Елагинъ* Ив. Петр. н. с. Въ х. Бѣлолюбскомъ Червленовской вол. *Березовъ* Ив. Осип. куп. Въ г. Лебединѣ.

Земскіе Начальники: 1 уч.—*Гладковъ* Влад. Григ. с. с. Въ д. Мошлясовкѣ Штеповской вол. 2 уч.—*Тимченко-Рубанъ* Степ. Степ. от. подпор. Въ д. Ключиновѣ Штеповской вол. 3 уч.—*Гладковъ* Никол. Григор. от. поруч. Въ х. Мирномъ Штеповской вол. 4 уч.—*Каминскій* Ал-андръ Никол. с. сов. Въ с. Марковкѣ.

5 уч.—*Тимченко-Рубанъ* Ал-андръ Степ. от. поруч. Въ г. Лебединѣ. Кандидатъ къ земскимъ начальникамъ: *Добросельскій* Влад. Петр. к. р. Въ д. Гриминой Марковской вол.

Лебединскій Уѣздный Училищный Совѣтъ.

Предсѣдатель совѣта—Предводитель дворянства. Члены совѣта: *Якушевскій* Петр. Петр. в. с. *Бородаевскій* Ал-андръ Вас. к. р. Г. Харьковъ, Каплуновская ул., д. № 17. *Кучеровъ* Як. Влад. капъ генер. шт. Д. Гудимовщина Лебед. у. *Юскевичъ* Ник. Ив. в. а. *Тимченко-Рубанъ* Серг. Степ. отст. кап. *Гладковъ* Ник. Григ. пор. Х. Мирный Лебед. у. *Давидовъ* Алекс. Ив. свящ. *Чижевскій* Петр. Лук. свящ.

Лебединское уѣздное по воинской повинности Присутствіе.

Предсѣдатель присутствія—Предводитель дворянства. Члены: Уѣздный Исправникъ. Уѣздный воинскій начальникъ. Членъ Земской Управы *Галкинъ* Ник. Петр. д. с. с. Дѣлопроизводитель Присутствія *Лавренко* Ник. Евст. мѣщ.

Лебединское уѣздное по питейнымъ дѣламъ Присутствіе.

Предсѣдатель—Предводитель дворянства. Члены: Уѣзд. членъ Сумскаго окруж. суда *Лащынниковъ* Ив. Ив. Исправникъ. Зем. Нач. 5 уч. *Тимченко-Рубанъ* Ал-андръ Степ. Предсѣдатель зем. управы. Непременный членъ—пом. надзир. акциз. сборовъ *Максимовичъ* Арсеній Ив.

Лебединское Уѣздное Попечительское о тюрьмахъ Отдѣленіе.

Старшій Директоръ—Предводитель дворянства. Директоры: *Шадровъ* Ник. Осип. к. с. *Щелкуновъ* Кир. Георг. в. от. *Березовъ* Ив. Осип. куп. *Сердюковъ* Гр. Наум. т. с. Въ г. Сумахъ. *Якушевскій* Пет. Петр. в. с. *Кучеровъ* Як. Влад. кап. ген. шт. Въ д. Гудимовкѣ Л. б. уѣз. *Лащынниковъ* Ив. Иван. с. с. *Гурскій* Никан. Вас. т. с. *Каминскій* Ал-андръ Никол. с. с. Въ сл. Марковѣ Лебед. уѣзда. *Темницкій* Ив. Семен. куп. Въ г. Харьковѣ, Садовая ул., соб. д. № 12. *Галкинъ* Никол. Петр. д. с. с. *Комисаренко* Гавр. Васил. куп. *Щербатовъ* Князь Бор. Сер. гвард. полк. Въ сл. Тернахъ. *Мокшицкій* Вас. Осип. в. а. Въ д. Печище. *Хрущевъ* Ал-андр. Дмитр. р. с. Въ д. Лифено. *Зильберникъ* Кадышъ Сендеровичъ к. сов.

Лебединское Уѣздное Полицейское Управленіе.

Лебединскій Исправникъ *Якушевскій* Петръ Петров. в. сов. Помощникъ *Фонъ-Сизингъ* Мих. Павл. в. с. Секретарь *Ценскій* Елизар. Ал-сѣв. т. с. Столначальники: гражданскихъ дѣлъ *Замятинъ* Ив. Ив. в. г. с. Уголовныхъ дѣлъ (и. д.) *Моисеенко* Виталій Иванов. г. с. Регистраторъ *Замятинъ* Пав. Иванов. в. ч. И. д. Полицейскаго Надзирателя г. Лебедина: 1-го учас. *Ходской* Георгій Никол. в. сек. 2-го *Соколовъ* Мих. Евст. т. с. Полицейскаго Надзирателя г. Недригайлова *Крамаренко* Никан. Григ. в. ч. Пристава: 1-го стана *Подольскій* Ив. Фортунант. в. ас. Въ с. Рыбушкахъ. 2-го стана *Рожницкій* Никол. Зинов. в. ч. Въ с. Ольшанѣ. Начальникъ Лебединской тюрьмы *Корнильевъ* Ив. Юсиф. в. а.

Лебединскій Уѣздный Распорядительный Комитетъ.

Предсѣдатель—Уѣздный Исправникъ. Члены: Уѣздный воинскій начальникъ. Городской голова. Членъ Лебединской земской управы *Щекинъ-Кротовъ* Ник. Евграф. губ. сек.

Лебединская Земская Управа.

Председатель Управы *Кучеровъ* Яковъ Владимір. кап. генер. шт. Въ д. Гудимовкѣ. Члены: *Галкинъ* Никол. Петр. д. с. сов. *Щекинъ-Кротовъ* Никол. Евграфов. г. сек. Секретарь *Пазиничъ* Ив. Мих. кр.

Земскіе врачи: 1 уч. (завѣдывающій земскою больницею въ г. Лебединѣ) *Зильберникъ* Кадымъ Сендеровичъ в. сов. Въ г. Лебеди т. 2 уч. *Поповъ* Герг. Алексѣев. в. ас. Въ с. Василевкѣ. 3 уч. *Рейхель* Юсифъ Францов. к. сов. Въ с. Тервахъ. 4 уч. *Кремповскій* Феодос. Федоров. в. ас. Въ г. Лебединѣ. 5 уч. *Штамъ* Карлъ Христіан. тѣк. Въ с. Ольшаной. 6 уч. *Піотровскій* Владиславъ Карлов. тѣк. Въ с. Ворожбѣ. 7 уч. *Кернеръ* Абр. Давид. тѣк. Въ с. Алешнѣ. Ветеринарный врачъ *Дноземцевъ* Фед. Егор. в. ас. Въ г. Лебединѣ. Агентъ взаимнаго земскаго страхованія *Тимченко-Рубанъ* Сер. Степ. кап. Смотритель уѣздной земской больницы *Шенкъ* Вас. Август. мѣщ. Экспедиторъ земской почты *Пунктъ* Андр. Федор. двор.

Лебединское Ремесленное Училище.

Председатель Попечительнаго Совѣта *Капнистъ* Вас. Алексѣев. гр. тайн. сов. Въ с. Михайловкѣ и въ Харьковѣ. Члены: *Кучеровъ* Як. Владим. кап. ген. шт. Въ д. Гудимовкѣ. *Ковалевскій* Никол. Никол. двор. Въ с. Боровенькѣ. *Щекинъ-Кротовъ* Никол. Евграфов. губ. сек. *Галкинъ*. Никол. Петр. д. с. сов. Смотритель училища *Лукашевъ* Никол. Михайл. двор. Помощ. смотрителя *Кравцовъ* Петр. Алек. мѣщ. Законоучитель *Чижевскій* Петр. Лук. свщ. Учит. пѣнія *Васильковскій* Ник. Мих. п. гр. Учит.-столяръ *Моисеенко* Фил. Павл. кр. Учит.-саножникъ *Орловъ* Сем. Мат. зап. писарь.

Лебединская женская 4-хъ классная Прогимназія съ подготовительнымъ классомъ.

Попечительница прогимназій *Капнистъ* Варвара Васильевна графиня. Въ Харьковѣ, Благовѣщенская ул., соб. д. Председатель педагогическаго совѣта *Юскевичъ* Ник. Ив. в. ас. Начальница прогимназій *Булатовичъ* Нат. Кеавер. доч. ген. маіор. Законоучитель *Лихницкій* Вас. Вас. свщ. Учитель русскаго языка *Дошаковъ* Ив. Никанор. в. ас. Учительницы: географіи *Милостанова* Вѣр. Ал-ѣев. дочь свщ. Исторіи, естественной исторіи и франц. яз. *Иванова* Мар. Ал-вдр. вд. тит. с. Руководѣлія *Долженкова* Вар. Сем. двор. Нѣмецкаго языка *Середенко* Зин. Данил. двор. Чистоисаніи и подготовительнаго класса *Левитская* Ал-вдр. Петр. двор. Музыки *Дядова* Мар. Степ. двор. Учитель пѣнія *Васильковскій* Ник. Мих. п. гр. Врачъ *Кремповскій* Феодос. Федоров. тит. с.

Попечительный совѣтъ: Председатель попечительнаго совѣта *Капнистъ* Вас. Ал-ѣев. графъ. Въ Харьковѣ, Благовѣщенская ул., соб. д. Члены совѣта: *Капнистъ* Варв. Вас. граф. Тамъ-же. *Щербатова* Ав. Ник. кн. Сл. Терны. *Волюэ* Ал-вдр. Ник. граф. С. Гобровоэ. *Добросельская* Мар. Павл. жена с. с. С. Марковка. *Богаевская* Мар. Львовна жена н. сов. Сл. Василевна. *Пономарева* Мар. Петр. жена кап. С. Селище. *Величко* Елиз. Евр. жена ротм. Сл. Голубовка. *Кучеровъ* Як. Владим. кап. ген. шт. Д. Гудимовщина. *Булатовичъ* Натал. Кеав. дочь ген. маіор. Дѣлопроизводитель попечительнаго совѣта *Юскевичъ* Ник. Ив. в. ас.

Штеповское Александровское ремесленное Училище.

Смотритель училища (овъ-же и учитель обще-образовательн. предметовъ) *Сипухинъ* Федоръ Григорьевичъ п. п. гр. Законоучитель *Сипухинъ* Гр. Пет. свщ.

Учит. слесарнаго рем. *Эмануиловъ* Петр. Як. мѣщ. Учит. кузн. рем. *Кузнецовъ* Илар. Вас. крест.

Попечительный Совѣтъ: Предсѣдатель *Добросельскій* Вас. Мат. с. сов. Въ с. Марновкѣ. Члены: *Даниловъ* Вас. Вас. пор. Въ с. Штеповкѣ. *Тимченко-Рубанъ* Степ. Степ. подпор. Въ д. Ключиновкѣ. *Гладковъ* Никол. Григ. Въ х. Мирномъ. *Гладковъ* Владим. Григ. с. сов. Въ д. Могилясовкѣ. *Тимченко-Рубанъ* Ал-андр. Ал-андр. тит. сов. Въ х. Мироновщинѣ. *Величко* Алек. Льв. ротм. Въ с. Голубовкѣ. *Росковшенко* Вас. Конст. двор. Въ с. Штеповкѣ.

Правленіе Общества Взаимнаго Кредита Лебединскаго уѣзднаго Земства.

Предсѣдатель *Кучеровъ* Яковъ Влад. кан. ген. шт. Др. Гудимовка. Директоры: *Галкинъ* Никол. Петр. д. с. с. *Комисаренко* Говр. Вас. куп. Бухгалтеръ *Кридневъ* Петр. Даннз. т. с.

Лебединская Городская Управа.

Городской голова *Березовъ* Ив. Осип. куп. Члены Управы: заступающій мѣсто Городскаго Головы *Харченко* Анд. Ив. куп. с. *Кравцовъ* Мих. Прок. мѣщ. Секретарь *Трегубовъ* Пет. Вик. и. п. гр. Городской врачъ *Зильберникъ* Кад. Сенд. к. сов. Городской землемѣръ *Пестенко* Степ. Мак. мѣщ.

Лебединскій Сиротскій Судъ.

Предсѣдатель Суда—Городской голова. Члены: *Овчаровъ* Ив. Мих. куп. *Николаевъ* Ал-сѣй Никол. мѣщ. *Горошко* Анд. Матв. цех. Секретарь *Трегубовъ* Петр. Виктор. и. п. гр.

Лебединское Уѣздное Казначейство.

Казначей *Скорозодовъ* Матв. Яковл. к. сов. Бухгалтеръ *Доброславскій* Вас. Вас. к. а. Помощники бухгалтера: *Трещовъ* Элиид. Ал-сѣев. т. с. *Чуаевъ* Ал-андръ Капит. т. с.

Управленіе Лебединскаго Воинскаго Начальника.

Лебединскій уѣз. воинск. начальникъ *Сташевскій* Владим. Петр. подпол. Дѣлопроизводитель *Филемоновичъ* Мих. Фелкс. пор.

Лебединское Уѣздное Училище.

Почетный Смотритель *Мокшицкій* Вас. Юсиф. к. а. Штатный Смотритель *Юскевичъ* Никол. Ив. к. а. Законоучитель *Щелкуновъ* Бир. Георг. прот. Учители: *Лощаковъ* Ив. Никавор. к. а. Арифметики и геометріи *Карповъ* Конст. Петр. (въ XII кл.). Исторіи и географіи *Клоковъ* Вас. Евф. (въ XII кл.). Чистописанія, черченія и рисованія (вакансія). Пѣнія *Васильковскій* Ник. Мих. и. г. Врачъ *Зильберникъ* Кад. Сенд. к. сов.

Недригайловское Городское Упрощенное Управленіе.

Городской Староста *Омельченко* Пет. Пет. кр. Помощникъ *Васильковскій* Фед. Евф. зав. фельд. Дѣлопроизводитель *Кортынко* Никол. Клавд. г. с.

Недригайловскій Городской Сиротскій Судъ.

Предсѣдатель суда *Омельченко* Пет. Пет. кр. Члены: *Русаковъ* Гр. Ив. куп. *Ельфиновъ* Евг. Ево. мѣщ. Дѣлопроизводитель *Кортынко* Ник. Клав. г. с.

Уѣздными учреждения и должностными лицами, поименованными въ особыхъ отдѣлахъ.

Лебединское податное Присутствіе (стр. 23), окружное акцизное Управление (стр. 25), Лебединская почт.-телеграф. контора, Недригайловское почт. отд. (стр. 13, 14), Лебединскій городской и уѣздный врачи (стр. 3), судеб. слѣдователи, приставы, нотаріусы (См. Сумскій окружный судъ).

Волостныя Правленія и Волостные Суды.

Алешанской волости: Старшина *Соболевъ* Як. Степ. Волостной писарь *Сахно* Стеф. Пав. Предсѣдатель Суда *Усовъ* Як. Степ.

Авиньской: Старшина *Штанько* Акимъ Серг. Волостной писарь *Лебедевъ* Пет. Григ. Предсѣдатель Суда *Недайвода* Пет. Мир.

Буймерской: Старшина *Карпенко* Евстаф. Фед. Волостной писарь *Фурдыло* Григ. Автов. Предсѣдатель Суда *Степанко* Евстрат. Леонт.

Боровеньской: Старшина *Смѣтїя* Ив. Тихон. Волостной писарь *Ивановъ* Ал-сѣй Петр. Предсѣдатель Суда *Комчатной* Як. Андр.

Бобровской: Старшина *Демехинъ* Никол. Данил. Волостной писарь *Кузеньный* Григ. Мих. Предсѣдатель Суда *Гузовъ* Позик. Никит.

Бѣжевской: Старшина *Кириленко* Козьма Петр. Волостной писарь *Недогарко* Никол. Ив. Предсѣдатель Суда *Заболотный* Петръ Потанов.

Василевской: Старшина *Плошикъ* Федотъ Фед. Волостной писарь *Матвѣевъ* Григ. Влад. Предсѣдатель Суда *Громика* Леонтій Мих.

Велико-Исторонской: Старшина *Радченко* Фед. Ив. Волостной писарь *Скрипка* Дм. Петр. Предсѣдатель Суда *Скринникъ* Григ. Григ.

Верхосулской: Старшина *Щего* Ив. Мезанхїев. Волостной писарь *Матвѣевъ* Фед. Владим. Предсѣдатель Суда *Мойсьенко* Андр. Трофим.

Ворожбянской: Старшина *Цымбалъ* Ник. Авксент. Волостной писарь *Гуналь* Дмит. Эрест. Предсѣдатель Суда *Шаповалъ* Троф. Степ.

Должичанской: Старшина *Мищенко* Понтелім. Андр. Волостной писарь *Лихининъ* Евдок. Игнат. Предсѣдатель Суда *Проценко* Силвер. Степ.

Лебединской: Старшина *Олоховинъ* Сем. Андр. Волостной писарь *Супруненко* Ив. Емельян. Предсѣдатель Суда *Палагута* Як. Назар.

Марковской: Старшина *Котенко* Емел. Ив. Волостной писарь *Шкарупа* Никол. Кирил. Предсѣдатель Суда *Дачко* Андр. Сялов.

Мартиновской: Старшина *Асиновъ* Миронъ Евдок. Волостной писарь *Василенко* Петръ Прокоф. Предсѣдатель Суда *Куделя* Марья Федосїев.

Межиричской: Старшина *Овчаровъ* Ал-андръ Фед. Волостной писарь *Северинъ* Степ. Дмитр. Предсѣдатель Суда *Спробаба* Мойс. Данил.

Михайловской: Старшина *Авраменко* Вас. Миновичъ Волостной писарь *Цebro* Ив. Ив. Предсѣдатель Суда *Загребельный* Ал-сѣй Антон.

Недригайловской: Старшина *Таранченко* Федосїй Павл. Волостной писарь *Сердюкъ* Герас. Григ. Предсѣдатель Суда *Омельченко* Петръ Петр.

Ольшанской: Старшина *Семенюта* Ив. Петр. Волостной писарь *Омесенко* Ив. Мих. Предсѣдатель Суда *Шаповалъ* Степ. Яков.

Павленковской: Старшина *Вакула* Григ. Герасим. Волостной писарь *Ланоговъ* Никол. Роман. Предсѣдатель Суда *Дубовикъ* Степ. Максим.

Рябушкинской: Старшина *Шульга* Ал-сѣй Евстаф. Волостной писарь *Бурлюкъ* Констант. Андриян. Предсѣдатель Суда *Соловьевъ* Пантелєм. Ал-сѣв.

Герновской: Старшина *Карпенко* Ив. Карп. Волостной писарь *Филимоновъ* Ал-андръ Ив. Предсѣдатель Суда *Холодъ* Петръ Ильичъ.

Толстянской: Старшина *Детяренко* Козьма Игнат. Волостной писарь *Масько* Владим. Сем. Предсѣдатель Суда *Голованъ* Матв. Сем.

Тучинской: Старшина *Березный* Гавр. Манар. Волостной писарь *Глухондѣ* Игнат. Никол. Предсѣдатель Суда *Павленко* Серг. Андр.

Червленовской: Старшина *Дмитріевъ* Ал-андръ Павл. Волостной писарь *Столтникѣвъ* Як. Григ. Предсѣдатель Суда *Целипенко* Ив. Филип.

Чупаховской: Старшина *Бондаренко* Ант. Степ. Волостной писарь *Хаймовичъ* Дмитр. Фед. Предсѣдатель Суда *Королевъ* Вуколь Як.

Штенювской: Старшина *Киптенко* Андр. Ив. Волостной писарь *Козьменко* Емель Дмитр. Предсѣдатель Суда *Карпенко* Григ. Ив.

Ясеновской: Старшина *Шереметъ* Фед. Федот. Волостной писарь *Германъ* Акимъ Степ. Предсѣдатель Суда *Бондаренко* Троф. Кирил.

СТАРОБѢЛЬСКІЙ УѢЗДЪ.

Предводитель Дворянства—*Фирсовъ* Георгій Андреевичъ, канд. правъ. Въ г. Старобѣльскѣ.

Старобѣльская Дворянская Опека.

Предсѣдатель—Предводитель дворянства. Члены: *Голодоминскій* Леонидъ Петр. тит. с. *Кармазинъ* Владим. Фед. двор. X. Николаевка. Протоколнеть *Роговскій* Ростисл. Фед. тит. с.

Старобѣльскій уѣздный Съѣздъ.

Предсѣдатель—Предводитель дворянства. Уѣздный членъ *Васильевъ* Конст. Ал-андр. н. с. Предсѣдатель уѣзд. зем. Управы. Уѣздный Исправникъ. Податный инспекторъ *Сахаровъ* Ал-андр. Ал-андр. к. сек. Городской Судья *Головинскій* Евг. Вонн. г. с.

Земскіе Начальники: 1 уч. *Коваленскій* Петръ Петр. от. шт.-ротм. Д. Счастье, Старо-Айдар. вол. 2 уч. *Бѣлеуцкій* Никол. Никол. корн. зап. Сл. Райгородка, Трехизб. вол. *Дюковъ* Ник. Яков. пор. зап. Сл. Штурмова Трехизб. вол. 4-го уч. *Струковъ* Ник. Ив. г. с. X. Покровскій Мост. вол. 5 уч. *Поповъ* Андр. Васил. к. ас. X. Александр. вол. 6 уч. *Клевезаль* Фед. Роберт. к. ас. X. Писаревка, Осин. вол. 7 уч. *Волошкевичъ* Мих. Ив. н. с. Сл. Ново-Астрахань. 8 уч. *Бутковъ* Влад. Вас. кап. зап. Сл. Бѣловодскъ. 9 уч. *Потаньевъ* Ал-андр. Мих. от. подполк. X. Приютъ, Тянош. вол. 10 уч. *Кармазинъ* Ив. Фед. н. с. Г. Старобѣльскъ. 11 уч. *Буковскій* Никол. Ив. к. ас. Сл. Марковка.

Почетные Мировые Судьи: *Сухановъ-Подколзинъ* Гавр. Гавр. ген.-маіор. *Сухановъ-Подколзинъ* Борисъ Гавр. от. полк. *Кириловъ* Ал-сѣй Ал-андр. н. сов. *Фирсовъ* Георг. Андр. канд. правъ. *Дьяковъ* Фед. Ник. от. пор. Сл. Штурмова. *Харинъ* Плат. Ник. от. пор. Сл. Тяношевка. *Штенгеръ* Ал-андр. Ал-андр. г. с. Сл. Бѣлявка, Боровен. вол. *Баронъ-Раденъ* Эдмундъ Карл. от. ротм. X. Головковъ, Воеводск. вол. *Савельевъ* Георг. Ник. н. с. Сл. Курячевка, Старобѣльской волости. Вр. и. д. секретаря *Лебедевъ* Ал-андр. Ал-андр. н. гр. Товарищъ Прокурора *Красовскій* Фортун. Ант. тит. с. Въ г. Изюмѣ.

Старобѣльскій Уѣздный Училищный Совѣтъ.

Предсѣдатель — Предводитель дворянства. Инспекторъ народныхъ училищъ *Архангельскій* Мих. Ефим. Члены: отъ М. В. Д. *Горьловъ* Ал-андръ Михайл.

шт.-кап. Отъ М. Н. П. *Капустянский* Мих. Алекс. с. с. Отъ Дух. Вѣд. *Аристовъ* Вас. Алекс. ѣвщ. Сл. Подгоровка. Отъ Гор. Общ. *Приходько* Георг. Павл. н. с. Г. Старобѣльскъ. Отъ Земства *Ковалевъ* Ив. Ефим. губ. с. Г. Старобѣльскъ. *Бутковъ* Як. Вас. двор. Д. Екатериновка.

Старобѣльское Уѣздное Попечительство Дѣтскихъ Приютовъ.

Предсѣдатель попечительства — Предводитель дворянства. Попечительница приюта *Парманина* Евд. Дм. жена куп. Г. Харьковъ, Нѣмецкая ул. Дѣйствительные члены: Предсѣдатель уѣздной земской управы. Уѣздный Исправникъ. Уѣздный врачъ. Городской голова. Инспекторъ народныхъ училищъ. Священникъ Ал-андр. Ив. *Касьяновъ*. Почетные члены: *Лихоносевъ* Вас. Мих. куп. Дер. Гавка Старо-Айдар. вол. *Коптевъ* Ив. Ал-сѣв. двор. Въ г. Евнаторіи. Дѣлопроизводитель *Роговскій* Ростисл. Фед. тит. сов.

Старобѣльскій Дѣтскій Приютъ.

Директоръ приюта *Бойчевскій* Мих. Пет. куп. Сл. Уразова, Волуйск. у. Почетный старшина *Марченко* Кир. Клемент. куп. Смотрительница *Куликова* Евд-Макс. Помощница ея *Головинская* Анна Евг. двор.

Старобѣльское Уѣздное по воинской повинности Присутствіе.

Предсѣдатель — Предводитель дворянства. Члены: Уѣздный Исправникъ. Уѣздный Воинскій Начальникъ. Членъ уѣздной земской управы. Дѣлопроизводитель *Клекстевскій* Ник. Мих. п. п. гр.

Старобѣльское Уѣздное по иштейнымъ дѣламъ Присутствіе.

Предсѣдатель — Предводитель дворянства. Члены: Предсѣдатель Земской Управы. Членъ Окружнаго Суда *Васильевъ* Конст. Ал-андр н. с. Уѣздный Исправникъ. Земскій Начальникъ *Карамзинъ* Ив. Фед. к. с. Непременный членъ *Верейскій* Тих. Петр. к. ас.

Старобѣльское Уѣздное Попечительное о тюрьмахъ Отдѣленіе.

Старшій Директоръ — Предводитель дворянства: Директоры: казначей *Ковтуновъ* Мих. Иван. куп. Уѣздный Исправникъ. Городской Голова. Предсѣдатель Земской Управы. Уѣздный членъ Окружнаго Суда. Городской Судья *Головинскій* Евг. Воин. губ. сек. Товарищъ Прокурора. Уѣздный врачъ *Михайловъ* Никол. Степ. к. сов. Тюремный свщ. *Гогинъ* о. Мих. свщ.

Старобѣльское Уѣздное Полицейское Управленіе.

Уѣздный Исправникъ *Горьловъ* Ал-андръ Мих. шт.-кап. Помощникъ *Дудинъ* Вас. Ник. н. сов. Секретарь *Винковскій* Владим. Сав. к. сов. Столоначальники: Уголовныхъ дѣлъ *Роговенко* Фед. Ник. н. ч. Гражданскихъ дѣлъ *Винковскій* Ал-сѣй Сав. н. ч. Регистраторъ *Моисеенко* Ник. Иван. т. сов. Начальникъ Старобѣльской тюрьмы *Селивановъ* Ник. Никол. т. сов. Пристава: 1 ст. *Тамара* Ив. Фед. к. с. Сл. Бѣловодскъ. 2 ст. *Гейбовичъ* Казим. Никодим г. с. Сл. Осипова. 3 ст. *Аксененко* Ив. Андр. т. сов. Сл. Бѣлокуракина. 4 ст. *Базилевичъ* Ив. Гавр. к. ас. Сл. Ново-Астрахань. Полицейскій Надзиратель *Жуковъ* Ив. Никол. н. ч. Г. Старобѣльскъ.

Старобѣльскій Распорядительный Комитетъ.

Предсѣдатель комитета—уѣздный Исправникъ. Члены: Уѣздный воинскій начальникъ. Городской Голова. Членъ уѣздной земской Управы.

Старобѣльская уѣздная Земская Управа.

Предсѣдатель земской Управы *Кириловъ* Ал-сѣй Ал-ндр. н. с. Члены: *Бутковъ* Сем. Вас. двор. *Савельевъ* Георг. Георг. подп. зап. *Ковалевъ* Ив. Ефимов. г. сов. Секретарь *Голодоминскій* Леон. Петр. т. с. Бухгалтеръ (вакансія).

Земскіе врачи: Больничный *Приходько* Георг. Павл. н. сов. Участковые: 1 уч. *Лещинскій* Мир. Исаев. Въ сл. Петро-Павловскѣ. 2 уч. *Пивоваровъ* Гавр. Фирс. Въ сл. Ново-Айдарѣ. 3 уч. *Елминскій* Фед. Лук. Въ Муратовой. 4 уч. *Донченко* Антон. Дмитр. Въ Бѣлокуракиной. 5 уч. (вакансія). 6 уч. *Клевезаль* Евг. Робер. Въ Ново-Исковѣ. 7 уч. *Тесля* Сем. Трофим. в. ас. Въ Ново-Астрахани. 8 учас. *Шафрановскій* Вас. Андр. н. сов. Въ Бѣловодскѣ. 9 уч. *Коробковъ* Гавр. Як. т. сов. Въ Бѣлолучкѣ. 10 уч. *Вольскій* Конст. Луціан. т. сов. Въ Старобѣльскѣ. 11 уч. *Парарумъ* Георг. Макс. Въ Марковкѣ. Ветеринаръ *Мищенко* Ал-ндръ Іасов. Агентъ земскаго страхованія *Римскій-Корсаковъ* Ал-ндръ Валеріанов. двор. Помощникъ *Рудневъ* Мих. Вас. н. гр. И. д. Смотрителя арестн. помѣщенія *Барабашевъ* Андр. Степан.

Старобѣльская Городская Управа.

Городской Голова *Фоменко* Як. Емел. к. р. Члены: (Онъ-же заступающій мѣсто Городского Головы) *Рудневъ* Ив. Петр. мѣщ. *Смоляниновъ* Пав. Мих. мѣщ. Секретарь *Тремполцевъ* Владим. Мих. крест.

Старобѣльскій Сиротскій Судъ.

Предсѣдатель *Рудневъ* Ив. Петр. мѣщ. Члены: *Сертневъ* Петръ Ив. куп. *Суворовъ* Сем. Титов. мѣщ. Секретарь *Тремполцевъ* Вл. Мих. кр.

Старобѣльское Уѣздное Казначейство.

Уѣздный казначей *Гирчимъ* Петръ Андр. к. с. Помощникъ казначея *Кожушкинъ* Никоноръ Ив. в. а. Бухгалтеръ *Руссовскій* Никол. Моск. в. а. Помощники бухгалтера: *Савиновъ* Викент. Ник. в. ч. *Вебликовъ* Еф. Вас. н. ч.

Управленіе Старобѣльскаго Воинскаго Начальника.

Воинскій Начальникъ *Фонъ-Вульпиусъ* Вильгельмъ Ив. полк. Дѣлопроизводитель *Лебедевъ* Ив. Ал-сѣв. кап.

Александровская Старобѣльская Гимназія.

Почетный попечитель *Кириловъ* Алексѣй Ал-ндр. н. с. Директоръ *Бѣляевъ* Ник. Ал-ндр. с. с. И. об. инспектора *Капустянскій* Мих. Ал-сѣв. с. с. Законоучитель *Поповъ* Гав. Георг. свящ. Учители: Рус. яз.: *Богородицкій* Ал-ндръ Иван. с. с. *Элминскій* Як. Вас. к. сов. Древн. яз.: *Грековъ* Никод. Пет. с. с. *Федоровъ* Асиг. Яков. н. с. *Жендзянъ* Юліан. Войц. н. с. Математики: *Александровскій* Владим. Петр., маг. чист. матем. прив.-доц. *Поповъ* Мих. Григ. к. с. Франц. яз. *Пеликанъ* Свят. Осип. (въ VIII кл.). Нѣм. яз. *Лангемакъ* Эрнхъ Фран. (въ VIII кл.). Рисованія *Остроменникій* Адол. Адол. (въ VIII кл.). Приготовител. клас. *Любарскій* Вас. Ник. г. с. Врачъ гимназій *Приходьковъ* Георг. Пав. н. с. Помощники клас. наставники: *Лихницкій* Пет. Влад. в. а. *Кузнецовъ* Ив. Герас. г. с. И. д. нисъмоводителя гимназій *Роговенко* Вен. Ник. к. р.

Старобѣльская Женская Прогимназія.

Попечительный Совѣтъ: Предсѣдатель попечительнаго совѣта *Кириловъ* Алексѣй Ал-вдр. н. с. Члены совѣта: *Бѣляевъ* Никол. Ал-вдр. с. с. *Гирчичъ* Петръ Андр. к. сов. *Ковалевъ* Ив. Ефим. г. с. *Струковъ* Никол. Ив. г. с. Въ х. Покровскомъ. *Ковтуновъ* Мих. Ив. куп. *Лихоносцовъ* Вас. Мих. куп. Въ х. Геевкѣ. *Моргуловичъ* Вѣра Андр. Дѣлопроизводитель *Роговскій* Ростиславъ Федор. т. с.

Педагогическій Совѣтъ: Предсѣдатель—Директоръ гимназій *Бѣляевъ* Никол. Ал-вдр. с. с. Начальница прогимназій *Моргуловичъ* Вѣра Андр. вд. преподав. Преподавательницы: Рус. яз. *Куликова* Надежда Степ. дочь двор. Естественной исторіи и ариметики *Волочкова* Марія Владим. дочь свещ. Исторіи и географіи *Ерохина* Евфалія Ив. Франц. яз. *Приходькова* Марія Павл. дочь свещ. Приготовительнаго класса *Безсонова* Вѣра Фед. дочь двор. Руководѣлій и чистописанія *Мантулина* Евдокія Ал-вдр. дочь діак. Законоучитель *Поповъ* Гавр. Георг. свещ.

Общество пособія бѣднымъ воспитанницамъ Прогимназій.

Предсѣдатель—Директоръ гимназій *Бѣляевъ* Никол. Ал-вдр. с. с. Товарищъ предсѣдателя *Кожухова* Зинаида Никол. жена куп. Непременный членъ *Моргуловичъ* Вѣра Андр. начальница прогимназій. Члены: *Кириловъ* Елена Никанор. *Гирчичъ* Ольга Ал-вдр. *Вознесенская* Калерія Вас. Казначей *Поповъ* Гавр. Георг. свещ. Дѣлопроизводитель *Волочкова* Марія Влад.

Деркульскій государственный конскій заводъ.

Управляющій заводомъ *Здановичъ* Ал-вдр. Иван. полк. Старшій ветеринаръ *Лудушиъ* Георг. Иван. к. сов., маг. ветер. н. Младшій ветеринаръ *Довгердъ* Казим Райнольд. ветер. вр. И. д. штурмейстера *Кемарскій* Вас. Андреев. в. ч. И. д. писмоводителя *Кемарскій* Иван. Никит. в. ч. Тренеръ *Недлюфель* Вильг. Вильг. герм. под.

Ново-Александровскій Государственный конскій заводъ.

Управляющій *Гротенъ* Пав. Пав. д. с. с. Старшій ветеринаръ *Кистеръ* Густ. Иван. н. с. Мл. ветерин. *Свѣнткевичъ* Пав. Эдуар. в. ч. И. д. писмов. *Олейниковъ* Андр. Степ. к. а. И. д. штурмейстера *Ткаченко* Гр. Мар. к. р. Учитель заводскаго народнаго училища *Сушильниковъ* Ал-вдр. Конст. двор.

Стрѣлецкій Государственный конскій заводъ.

Управляющій заводомъ *Фейхтнеръ* Ал-вдр. Ал-вдр. полк. Старшій ветерин. *Шиповаловъ* Пав. Дмит. к. сов. Мл. ветерин. *Мальманъ* Артуръ Адам. к. сек. И. д. штурмейстера *Горобцовъ* Левъ Нестор. к. сек. И. д. писмоводителя *Александревъ* Ив. Ал-сѣв. т. с.

Лимаревскій Государственный конскій заводъ.

Управляющій заводомъ *Чыбышевъ* Влад. Никол. полк. Ветеринарные врачи: Старшій *Лебедевъ* Пав. Ив. в. сов. Младшій *Мешаакъ* Март. Мартыя. к. сек. Штурмейстеръ *Демидовъ* Мак. Андр. к. сек. Писмоводитель *Коноваловъ* Спирид. Вас. д. н. гр.

Старобѣльское Покровское Братство ревнителей народнаго образованія въ духѣ вѣры и церкви православной.

Предсѣдатель братства *Поповъ* Гавр. Георг. законоуч. Староб. гимн. Члены совѣт. бр.: *Касьяновъ* Ал-андр. Иван. настоят. собора. *Алексѣевскій* Васил. Мих. свещ. Казначей *Баниновъ* Дим. М. свещ. Секретарь *Гонимъ* Мих. Вас. свещ.

Уѣздныя учрежденія и должностныя лица, поименованныя въ особыхъ отдѣлахъ.

Старобѣльское Податное Присутствіе (стр. 23), Окружное Акцизное Управленіе (стр. 25), Старобѣльская Почтово-телеграф. контора (стр. 13), Бѣловодское, Евстутское, Бѣлолуцкое Марковское почт. отдленіе (стр. 14), Старобѣльскій городской и уѣздный врачъ (стр. 3), суд. слѣдователи, приставы, нотариусы (см. Изюмскій окруж. судъ).

Волостныя Правленія и Волостные Суды.

Александровской волости: Старшина *Сикаревъ* Вас. Ал-сѣв. Волостной писарь *Лисенко* Ив. Герас. Предсѣдатель Суда *Афанасьевъ* Фед. Ал-сѣв.

Алексѣевской: Старшина кандидатъ *Веселый* Петръ Провон. Волостной писарь *Чишкали* Ив. Никит. Предсѣдатель Суда *Широкій* Кондр. Ив.

Бараиновской: Старшина *Кравченко* Стеф. Як. Волостной писарь *Пастуховъ* Тих. Фед. Предсѣдатель Суда *Воротниковъ* Ал-сѣй Никит.

Больше-Черниговской: Старшина *Цылый* Пав. Ив. Волостной писарь *Кочеревскій* Ник. Ив. Предсѣдатель Суда *Столяровъ* Андр. Сидор.

Боровенской: Старшина *Клочко* Парам. Козьм. Волостной писарь *Оридо-рога* Евфим. Як. Предсѣдатель Суда *Татарченко* Никита Ив.

Боровской: Старшина *Скуридинъ* Афан. Захар. Волостной писарь *Бересторой* Ив. Трофим. Предсѣдатель Суда *Нехорошій* Петръ Ив.

Бѣловодской: Старшина *Нижникъ* Андр. Серг. Волостной писарь *Михай-ликовъ* Мих. Ив. Предсѣдатель Суда *Кувичка* Григ. Федор.

Бѣлокуракинской: Старшина *Кризскій* Ром. Аверкиев. Волостной писарь *Кійко* Фед. Вас. Предсѣдатель Суда *Чернуха* Фед. Вас.

Бѣлолуцкой: Старшина *Яровой* Вас. Дмитр. Волостной писарь *Марьинъ* Тих. Радіон. Предсѣдатель Суда *Колодкинъ* Дмитр. Данил.

Воеводской: Старшина *Каложный* Иван. Як. Волостной писарь *Бедринъ* Гавр. Сиврид. Предсѣдатель Суда *Кіянъ* Вас. Ефим.

Городищенской: Старшина *Бурдуинъ* Ив. Саввичъ. Волостной писарь *Бланцевъ* Ив. Андр. Предсѣдатель Суда *Волошиновъ* Григ. Петр.

Евсугской: Старшина *Скрыпникъ* Вас. Никит. Волостной писарь *Пономаревъ* Тимоф. Евсигнѣв. Предсѣдатель Суда *Кривоколиско* Фед. Клим.

Зориковской: Старшина *Ганженко* Ив. Пав. Волостной писарь *Мирошникъ* Петръ Фед. Предсѣдатель Суда *Ганженко* Гавр. Констан.

Кампанской: Старшина *Бабенко* Ант. Тимоф. Волостной писарь *Ланжавый* Андр. Ив. Предсѣдатель Суда *Мытасевъ* Артемонъ Онисим.

Козлядовской: Старшина *Доброскокъ* Петръ Харит. Волостной писарь *Каштановъ* Вас. Григ. Предсѣдатель Суда *Кольсеникъ* Степ. Корн.

Кризской: Старшина *Диденко* Ив. Ал-андр. Волостной писарь *Ильченко* Ив. Андр. Предсѣдатель Суда *Глущенко* Сем. Сем.

Курачевской: Старшина *Бѣлокобыльскій* Як. Ив. Волостной писарь *Тимошевъ* Як. Констант. Предсѣдатель Суда *Богдановъ* Григ. Вас.

- Литвиновской: Старшина *Кузьменко* Троф. Фоковичъ. Волостной писарь *Мележикъ* Филип. Моне. Председатель Суда *Мазковой* Ив. Степ.
- Марковской: Старшина *Онопrienко* Емел. Никит. Волостной писарь *Ковалевскій* Плат. Григ. Председатель Суда *Глущенко* Григ. Мих.
- Мостовской: Старшина *Троценко* Григ. Потап. Волостной писарь *Головинъ* Наумъ. Терент. Председатель Суда *Завертыненко* Сем. Троф.
- Никольской: Старшина *Рубанъ* Ив. Ал-сѣев. Волостной писарь *Мирошникъ* Фед. Тарас. Председатель Суда *Исаковъ* Ив. Павл.
- Ново-Айдарской: Старшина *Русинозъ* Пав. Мих. Волостной писарь *Терентьевъ* Конст. Сем. Председатель Суда *Суворовъ* Пав. Севаст.
- Ново-Астраханской: Старшина *Гузенко* Евд. Григ. Волостной писарь *Токаревъ* Прох. Прокоф. Председатель Суда *Овчаренко* Илья Григ.
- Ново-Россошанской: Старшина *Скревицовъ* Андр. Вас. Волостной писарь *Морозовъ* Ал-сѣй Лук. Председатель Суда *Осятровъ* Филип. Данил.
- Новобѣлянской: Старшина *Лобуревъ* Макс. Осип. Волостной писарь *Богатыревъ* Конст. Ив. Председатель Суда *Щербаковъ* Ив. Степ.
- Ново-Боровской: Старшина *Зубковъ* Ив. Ероф. Волостной писарь *Морошинъ* Ал-андр. Вас. Председатель Суда *Харламовъ* Тим. Фом.
- Основской: Старшина *Серiенко* Игнатъ Вас. Волостной писарь *Мирошниковъ* Стефан. Петр. Председатель Суда *Бутовъ* Филип. Ник.
- Павловской: Старшина *Марченко* Лаврент. Кирил. Волостной писарь *Дудниковъ* Степ. Лукьян. Председатель Суда *Боровенскій* Савва Матв.
- Пантѣихинской: Старшина *Платоновъ* Сем. Степ. Волостной писарь *Макаренко* Арсен. Григ. Председатель Суда *Паволоцкій* Ив. Игнат.
- Песчанской: Старшина *Брагуницовъ* Титъ Григ. Волостной писарь *Пронькинъ* Гавр. Тим. Председатель Суда *Химочевъ* Фед. Лукьян.
- Петро-Павловской: Старшина *Коваленко* Фед. Прокоф. Волостной писарь *Кудренко* Ив. Павл. Председатель Суда *Латунъ* Ив. Григ.
- Проснянской: Старшина *Чальнй* Григ. Дав. Волостной писарь *Гамзинъ* Ив. Сав. Председатель Суда *Бригида* Мартiанъ Ив.
- Старобѣльской: Старшина *Ведути* Евф. Ильичъ. Волостной писарь *Бондаревъ* Косьма Ильичъ. Председатель Суда *Петровъ* Стеф. Иван.
- Стрѣльцовой: Старшина *Скляръ* Як. Сем. Волостной писарь *Соболевъ* Фед. Конов. Председатель Суда *Ляшенко* Зах. Никол.
- Старо-Айдарской: Старшина *Авершинъ* Прок. Егор. Волостной писарь *Коротковъ* Мих. Констант. Председатель Суда *Трифоновъ* Тар. Стеф.
- Смоляниновской: Старшина *Кравченко* Калина Порфир. И. д. Волостного писаря *Сокологорскій* Дмитр. Захар. Председатель Суда *Горобецъ* Евмен. Осип.
- Танюшевской: Старшина *Раченко* Савва Гардѣев. Волостной писарь *Лавиновъ* Θεодосій Яковл. Председатель Суда *Шарый* Егоръ Макс.
- Тимоновской: Старшина *Фендриковъ* Вас. Григ. Волостной писарь *Сыкаловъ* Θεодосій Фед. Председатель Суда *Сухоносовъ* Стеф. Мих.
- Трехизбенской: Старшина *Гречишкинъ* Мих. Дмитр. Волостной писарь *Харченко* Ев. Петр. Председатель Суда *Витровъ* Дмитр. Савел.
- Штормовской: Старшина *Полоискій* Никита Герас. Волостной писарь *Остипущенко* Ив. Мих. Председатель Суда *Коробка* Матв. Вас.
- Шульгинской: Старшина *Правенькій* Илья Яковл. Волостной писарь *Полыновъ* Фед. Ив. Председатель Суда *Желиевъ* Вас. Григ.

СУМСКІЙ УѢЗДЪ.

Предводитель Дворянства *Савичъ* Веніаминъ Андреевичъ д. с. с. Д. Рудиевка Николаевской вол.

Сумская Дворянская Опека.

Предсѣдатель опеки—Предводитель дворянства. Засѣдатели: *Римскій-Корсаковъ* Серг. Никол. пор. Въ с. Шилевкѣ. *Стефановскій* Петръ Флор. двор. Письмоводитель *Федоровъ* Вас. Евгр. п. гр.

Сумскій Уѣздный Съѣздъ.

Предсѣдатель—Предводитель дворянства. Уѣздный членъ Сумскаго окружнаго суда по Сумскому уѣзду *Баженовъ* Андр. Никол. с. сов. И. д. секретаря *Бочаровъ* Георг. Иван. мѣщ.

Почетные мировые судьи: *Карповъ* Федоръ Сем. с. сов. Х. Степной Степановской вол. *Де-Конноръ* Вас. Валер. с. сов. *Рихтеръ* Августъ Август. с. с. *Куколь-Яснопольскій* Влад. Ал-андр. лѣк. Д. Снячина Рѣчанская вол. *Праничниковъ* Ал-андръ Петр. пор. Рогозное Николаев. вол. *Савичъ* Никол. Авдр. г. сек. Сл. Писаревка.

Земскіе начальники: 1 уч.—*Де-Конноръ* Дмит. Валер. с. сов. Х. Ракушнѣ 2 уч.—*Де-Конноръ* Валер. Валер. в. а. Сл. Ворожба. 3 уч.—*Краморенко* Никол. Степ. д. студ. Х. Александровскій Степанов. вол. 4 уч.—(вакансія). 5 уч.—*Краснянскій* Евг. Влад. г. с. Сл. Юковка. 6 уч.—*Золоторевъ* Валер. Никол. пор. Х. Михайловскій Верхне-Сыроватской вол.

Сумскій Уѣздный Училищный Совѣтъ.

Предсѣдатель—Предводитель дворянства. Инспекторъ народныхъ училищъ *Боголюбовъ* Ив. Петр. к. сов. Члены: Отъ М. Н. П. директоръ реального училища *Грицай* Алексѣй Серг. с. сов. Отъ Епар. вѣд. о. благочинный 1 округа *Никольскій* Вас. Вас. прот. Отъ М. В. Д. Уѣздный исправникъ *Отроховъ* Викт. Ив. п. с. Отъ земства земскій начальникъ *Де-Конноръ* Вал. Вал. канд. мат. н. С. Ворожба. Учитель реального уч. *Новосильцевъ* Арк. Ив. с. сов. Отъ города учитель мужской гимназій *Архангельскій* Мих. Егор. с. сов.

Сумское уѣздное по воинской повинности Присутствіе.

Предсѣдатель—Предводитель дворянства. Уѣздный исправникъ *Отроховъ* Викт. Ив. к. сов. Воинскій начальникъ *Лаврикъ* Никол. Ефим. полк. Членъ земской управы *Ефремовъ* Никол. Никол. двор.

Сумское Уѣздное Попечительство Дѣтскихъ Приютовъ.

Предсѣдатель—уѣздный Предводитель дворянства. Члены: Сумскій уѣздный Исправникъ. Предсѣдатель Сумской уѣздной земской управы. Сумскій городскій голова. Инспекторъ Сумскихъ народныхъ училищъ. *Харитоненко* Нат. Максим. вдова д. с. с., попечительница Сумск. дѣтск. приюта. Директоръ приюта *Харитоненко* Пав. Иван. п. поч. гр. *Никольскій* Вас. Вас. прот. Сумск. Преображенскаго собора. Дѣлопроизводитель попечительства *Федоровъ* Вас. Евгр. п. гр. Почетный старшина *Сухановъ* Никол. Ал-сѣв. куп. Смотрительница *Миллеръ* Елизав. Львов. вдова к. ас.

Сумское по нитейнымъ дѣламъ Присутствіе.

Предсѣдатель—Предводитель дворянства Члены: Исправникъ или его помощникъ. Предсѣдатель или членъ земской управы, уѣздный членъ окружнаго суда, земскій начальникъ (по назначенію уѣзднаго съѣзда). Непременный членъ *Бурдюговъ* Мих. Ив. акцизн. надзиратель 3-го округа.

Сумское уѣздное попечительное о тюрьмахъ Отдѣленіе.

Старшій директоръ—Предводитель дворянства. Въ д. Рудневиѣ. Директоры по должности: Прокуроръ Сумскаго Окружнаго Суда. Товарищъ Прокурора Сумскаго Окружнаго Суда. Членъ Сумскаго Окружнаго Суда по Сумскому уѣзду. Сумскій уѣздный Исправникъ. Сумскій Городской Голова. Сумскій уѣздный врачъ. Сумскій Городской судья. *Никольскій* Вас. Вас. прот. благочин. 1-го Сумскаго округа. Директоры Высочайше утвержденные: *Курочкинъ* Пет. Мих. к. сов. Сумскій тюремный врачъ. *Богатыревъ* Мих. Ив. куп. *Власенко* Фед. Ив. куп. *Гриненко* Прокоф. Сем. куп. *Скубенко* Ник. Ив. куп. *Сухановъ* Ник. Ал-др. куп. п. п. гр. *Харитоненко* Пав. Ив. п. п. гр. *Лещинскій* Ник. Юсиф. куп.

Сумское Уѣздное Полицейское Управление.

Исправникъ *Отроховъ* Викторъ Ивановичъ к. сов. Помощникъ исправника *Гризодубовъ* Мих. Ив. п. с. Секретарь *Поповъ* Юсиф. Вас. тит. сов. Столоначальники: гражд. дѣль *Сингуро* Фед. Героф. в. ч. Уголовн. дѣль *Коневцевъ* Ал-др. Ив. п. ч. Регистраторъ *Федоровскій* Ал-сѣй Петр. к. сек. Приставъ г. Сумъ *Савельевъ* Мих. Андр. в. ас. Помощники его: 1-й *Решетиловъ* Ив. Степ. от. поруч. 2-й *Пономаревъ* Митр. Ник. г. сек. Пристава: 1-го стана *Крыжиновскій* Ив. Дм. г. сек. 2-го стана *Грабовскій* Ал-др. Фед. к. ас. Г. Бѣлопольѣ. Надзиратель г. Бѣлополья *Дюковъ* Мих. Лук. г. сек. Г. Бѣлопольѣ. Начальникъ Сумской уѣздной тюрьмы *Левшинъ* Владим. Арк. в. р.

Сумскій Уѣздный Распорядительный Комитетъ.

Предсѣдатель—Исправникъ. Члены: Городской голова *Краснянскій* Влад. Ив. г. сек. Членъ Земск. Управ. *Величко* Дм. Ал-др. г. сек. Военскій Начальникъ *Лаврикъ* Ник. Еф. полк.

Сумская уѣздная Земская управа.

Предсѣдатель *Рихтеръ* Авг. Авг. с. сов. Члены: *Величко* Дм. Ал-др. г. сек. *Ефремовъ* Ник. Ник. двор. *Линтваревъ* Пав. Мих. в. сек. И. д. дѣлопроизводителя *Ставровскій* Пет. Зах. полк. Бухгалтеръ *Вьюнниковъ* Авр. Вас. п. гр. Экспедиторъ зем. почты *Ковалевскій* Вас. Вас. г. сек. Смотритель помѣщенія арест. *Кагадѣевъ* Пав. Пав. поруч. Врачъ Сумской земской больницы *Шеболдаевъ* Леон. Вален. к. сов. Ассистентъ его *Де-Кониоръ* Ник. Ал-др. врачъ. Земскіе участковые врачи: 1 уч. *Левитскій* Мих. Ал-др. п. ч. 2 уч. *Грошевой* Вас. Георг. п. ч. С. Верхняя-Сыроватка. 3 уч. *Алферовъ* Левъ Роман. в. ас. С. Вирш. 4 уч. *Федоровъ* Ал-др. Ал-др. к. ас. С. Юнаковка. 5 уч. *Лихоносовъ* Дм. Вас. п. ч. Г. Бѣлопольѣ. Ветеринарныя врачи: 1 уч. *Бужинскій* Ив. Лук. к. ас. 2 уч. *Геневскій* Петр. Ник. в. сек. Г. Бѣлопольѣ. Агентъ взаимнаго земскаго страх. *Чернявскій* Фед. Ник. г. сек. Помощникъ агента *Лесевичскій* Владим. Ник. канд. ун. Г. Бѣлопольѣ.

Общество Взаимнаго Кредита Сумскаго Уѣзднаго Земства.

Предсѣдатель Правленія *Розенкоистъ* Ант. Ив. куп. Директоры: *Владиславлевичъ* Левъ Ал-ндр. к. сек. *Федоровскій* Ник. Андр. тит. сов. Бухгалтеръ *Архангельскій* Фед. Гр. к. р.

Сумскій Окружной Судъ.

Предсѣдатель *Куликовъ* Пав. Петр. д. с. с. Товарищъ предсѣд. *Метелеркамнъ* Вил. Вил. к. сов. Члены суда: *Бровковичъ* Ил. Ив. тит. с. *Палкотыцкій* Вик. Фр. в. с. *Никольскій* Пор. Сем. с. с. *Безуловъ* Ник. Вл. к. а. *Навроцкій* Сер. Пет. с. с.

Уѣздные Члены Суда: *Баженовъ* Андр. Ник. с. с. Ахтырскаго у. *Филиповъ* Пав. Ал-ндр. с. с. Въ г. Ахтыркѣ. Лебединскаго у. *Лацинниковъ* Ив. Ив. с. с. Въ г. Лебеднѣ. Рыльского у. *Мазуревскій* Вас. Ал-ндр. к. с. Въ г. Рыльскѣ. Путивльскаго у. *Никольскій* Мих. Ник. к. с. Въ г. Путивлѣ.

Городскіе Судьи: По г. Сумамъ *Громеко* Ев. Конст. т. с. По г. Бѣлополью *Лисковскій* Гр. Степ. т. с. По г. Ахтыркѣ *Бѣлый* Вл. Андр. к. с. По г. Лебеднѣ *Гурскій* Никол. Вас. т. с. По г. Путивлю. *Федоровскій* Николай Ильич. в. с. По г. Рыльску *Волясинъ* Алек. Флор. к. а.

Прокуроръ Суда: *Микулинъ* Андр. Фед. с. с. Товарищъ прокурора: по Сумскому уч. *Рутковскій* Вас. Конст. с. с. По Рыльскому уч. *Одарченко* Вл. Фил. с. с. Въ г. Сумахъ. По Лебединскому уч. *Сердюковъ* Гр. Наум. к. в. Въ г. Сумахъ. Судебные Олѣдователи: По особо важнымъ дѣламъ *Литицкій* Ив. Ал-сѣв. т. с. 1-го уч. Сумскаго у. *Войцеховскій* Ал-ндр. Ос. с. с. Въ д. Пришибѣ. 2-го уч. Сумскаго у. *Куровскій* Коз. Григ. с. с. Въ г. Сумахъ. 3-го уч. Сумскаго у. *Амиторовъ* Ник. Ал-ндр. к. а. Въ г. Бѣлопольѣ. По Лебединскому у. *Клюшниковъ* Ник. П-т. к. а. 1-го уч. уѣ. Ахтырскаго у. *Добротворскій* Ник. Вас. к. с. 2-го Ахтырскаго у. *Старожевскій* Ар. Кир. в. с. Въ сел. Беромлѣ. По Путивльскому у. *Кендро* Вл. Георг. т. с. 1-го Рыльского у. *Шульжинскій-Савинъ* Ник. Ник. т. с. 2-го Рыльского у. *Чистяковъ* Вас. Вас. т. с. Секретари Суда: *Левитскій* Ив. Пет. к. а. *Сулима* Ст. Ант. н. с. Помощники секретаря: *Подгорный* Георг. Мих. г. сек. *Кравенко* Мих. Сер. в. р. *Протасовъ* Сем. Ив. *Булаковъ* Фед. Ник. к. р. Судебные пристава: по г. Сумамъ и его уѣзду *Матженевскій* Вас. Фед. т. с. *Замятинъ* Вас. Петр. в. с. По г. Лебеднѣ и его уѣзду *Можайскій* Пет. Аф. в. с. По г. Ахтыркѣ и его уѣзду *Дмитріевъ* Сем. Гр. в. с. По г. Путивлю и его у. *Раздольскій* Мих. Федос. т. с. По г. Рыльску и его у. *Офросимовъ* Вас. Пар. в. сек. Судебные разсыльные. По г. Сумамъ и его у. *Замятинъ* Ив. Гр. в. ч. *Марковъ* Пав. Дав. в. ч. По г. Ахтыркѣ и его у. *Применко* Ник. Сер. в. ч. По г. Лебеднѣ и его у. *Арбузовъ* Пет. Ив. т. с. По г. Путивлю и его у. *Искрицкій* Вас. Плат. в. р. Нотариусы: старшій *Дашкевичъ* Андр. Ив. с. с. Младше: По г. Сумамъ: *Ивановъ* Мит. Ив. в. сек. *Виницкій* Вл. Ник. к. сек. *Бырченко* Вас. Вас. л. п. гр. По г. Лебеднѣ *Литицкій* Всев. Ал-сѣв. к. сек. *Перекрестовъ* Андр. Андр. в. с. По г. Ахтыркѣ: *Ральфъ* Густ. Фр. в. ч. *Зальскій* Инв. Мат. в. ч. По г. Бѣлополью: *Ральфъ* Юс. Фр. в. ч. *Яковлевъ* Вл. Вл. к. сек. По г. Недригайлову: *Пашковъ* Пав. Елис. в. ч. Въ сел. Тернахъ Лебединскаго у. *Томашевскій* Вас. Юн. в. ч. По г. Рыльску *Звягинъ* Ник. Фед. пор. По г. Путивлю: *Якубовичъ* Вик. Алек. г. сек. *Пестриченко* Вик. Пав. в. ч. Частные повѣренные: *Брюховецкій* Ив. Сем. в. р. *Хомайко* Ив. Никит. вѣщ. *Комавскій* Пет. Ем. кол. рег. *Зайцевъ* Фед. Дмит. *Ульянинскій* Раф. Алек. в. с.

Сумской Городовой Сиротскій Судъ.

Предсѣдатель *Краснянскій* Владим. Ив. г. сек. Члены: *Пашенко* Емел. Ал-ндр. куп. *Туршу* Илья Ефр. куп. *Ковалевъ* Федор. Степ. мѣщ. *Тарарумъ* пех. Дѣлопроизводитель *Стародубъ* Петр. Андр. крест. §

Сумскій Александровскій крестьянскій сельско-хозяйственный Банкъ. [C]

Управляющій Банкомъ *Краснянскій* Владим. Ив. г. сек. Кассиръ *Ковалевъ* Фед. Степ. мѣщ. Бухгалтеръ *Дудка* Як. Павл. от. ун-оф.

Сумское Уѣздное Казначейство.

Уѣздный Казначей *Шияновскій* Петр. Пор. к. сов. Помощникъ казначея *Ковальчуковъ* Ев. Макс. н. сов. Бухгалтеръ *Барыкинъ* Ник. Макс. н. сов. Помощники бухгалтера: *Гвоздиковъ* Мих. Тимоф. тит. сов. *Денисенко* Андрей Пав. мѣщан.

Управление Сумскаго Уѣзднаго Военскаго Начальника.

Военскій Начальникъ *Лаврикъ* Ник. Евфим. полк. Дѣлопроизводитель *Ивановъ* Ив. Ив. н. сов. Завѣдывающій складами имущества *Комаровскій* Никол. Никол. поруч.

28-й Драгунскій Новгородскій полкъ.

Командиръ полка *Зандеръ* Эмилиѣ Яковл. полк. Помощники его: По строевой части *де-Роберти* Фед. Владимир. подполк. По хозяйственной части *Визировъ* Фридуноу Бекъ-Кіазъ подполк. Младшій штабъ-офицеръ князь *Цициановъ* Платонъ Соломон. подполк. Командиры: 1 эск. Баронъ *Фонъ-Медемъ* Павелъ, Адамъ, Ив. Гевриховичъ подполк. 4 эск. *Поповъ* Георг. Ив. ротм. 6 эск. Князь *Аваловъ* Ал-ндръ Семен. рот. *Касаткинъ* Валеріанъ Павл. рот. Въ С.-Петербургѣ при офицерской кавалер. школѣ. Командующій 5 эск. *Семененко* Ив. Мих. рот. *Бялолинскій* Валеріанъ Іосиф. рот. При Воронежскомъ кадетскомъ корпусѣ. *Лукинъ* Леонтій Никол. рот. Въ С.-Петербургѣ при офицер. кавалерійск. школѣ. *Вуичъ* Петръ Мих. шт.-рот. *Ковалевскій* Ив. Вассаріон. шт.-рот. Оба при кадрѣ кавалерійскаго запаса. С. Новосерпуховъ, Зміевского уѣзда. Командующій 2 эск. *Бурдіанъ* Мих. Яков. шт.-рот. *Крейторъ* Глѣбъ Владим. шт.-рот. При станціи Орель, Орлов.-Гряз. ж. д. *Ознобишинъ* Ковст. Ник. При кадрѣ № 10 кавалерійскаго запаса. С. Новосерпуховъ, Зміевского уѣзда. *Кутеновъ* Ал-ндръ Іосиф. шт.-рот. Командующій 5 эск. *Петельчинъ* Петръ Людвиг. шт.-рот. Завѣдующ. нестроев. коман. *Овчаровъ* Агафоникъ Аким. шт.-рот. Полковой казначей *Шокотко* Серг. Ал-ндр. шт.-рот. Завѣд. учебн. коман. *Ознобишинъ* Ал-ндръ Ник. пор. *Курносавъ* Ив. Владим. При кадрѣ № 10 кавалер. запаса. С. Новосерпуховъ, Зміевского уѣзда. *Григорьевъ* Ник. Ал-ндр. пор. Завѣд. оруж. *Чемберъ* Никол. Инполит. пор. Мл. офицеръ *Косоротовъ* Владим. Ив. кор. При С.-Петербургской жандарм. дивизионѣ. Дѣлопроизводитель полк. суда *Неннингеръ* Георг. Владим. корн. Мадш. офицеры: *Журавлевъ* Алекс. Ал-ндр. корн. *Кипарскій* Алексъ Вольдемар. корн. *Рѣшетовъ* Мих. Аристархов. корн. Полк. адъютантъ *Кулисичъ* Леонидъ Людвиг. корн. Мл. офицеры: *Линицкій* Ал-ндръ Ив. корн. *Шебаевъ* Владим. Веніамин. корн. Князь *Казаналиновъ* Али-Султанъ корн. *Степановъ* Владим. Автомон. корн. *Серединъ* Констант. Хрисанф. корн. *Фуксъ* Влад. Карл. корн. *Александровъ* Ник. Никол. корн. *Даченко* Ив. Иван. корн. Старшій вр. *Жучковскій* Григ. Пантелейм. к. сов. Ветеринарный врачъ. *Затворницкій* Дм.

Мих. в. ч. Дѣлопроизводитель по хоз. части *Сергѣевъ* Ив. Никол. т. сов. Пож. свящ. *Евстратовъ* Ал-андръ Иван. Классный медин. фельдф. *Шунчинъ* Никол. Автоп. к. сек. Канпельмейстеръ *Маршадъ* Осипъ Давид. в. ч.

Александровская Сумская Гимназія.

Почетный попечитель—Предводитель дворянства. Директоръ *Сибилевъ* Никол. Вас. д. с. с. Инспекторъ *Студеницовъ* Вен. Ал-др. с. с. Законоучители: *Лащенко* Феокт. Ал-сѣв. прот. *Ставровскій* Андр. Прок. священ. Преподаватели: *Кривенко* Ив. Вас. с. с. *Архангельскій* Мих. Егор. с. с. *Лащенко* Никол. Ал-дров. с. с. *Съдлецкій* Ал. Ферд. к. сов. *Липенскій* Ник. Пав. к. сов. *Горкевичъ* Леон. Ник. н. с. *Безсоновъ* Ник. Пет. к. а. *Гроссетъ* Герм. Фед. *Геррихъ* Бер. Алунз. к. сов. *Венигъ* Ал-андръ Карл. (вл. худ.) *Цвѣтковъ* Каз. Сем. Учителя пѣнія: *Никольскій* Ник. Вас. п. гр. *Ознобишинъ* Ал-андръ Ник. корн. Воспитатель *Иванченко* Петръ Фед. н. с. Помощникъ классныхъ наставниковъ *Левинъ* Петръ Ив. н. с. Врачъ *Фрей* Пав. Пав. с. с. Письмоводитель *Лимфовъ* Тим. Пет. (сост. въ X кл.).

Общество вспомошествованія нуждающимся ученикамъ Александровской Сумской Гимназіи.

Предсѣдатель правленія *Сибилевъ* Никол. Вас. д. с. сов. Члены *Студеницовъ* Веніам. Ал-андр. с. сов. *Архангельскій* Мих. Егор. с. сов. Дѣлопроизводитель *Безсоновъ* Никол. Петр.

Сумская женская Гимназія.

Почетная попечительница *Харитоненко* Вѣр. Андр. жена п. п. гр. Предсѣдатель Педагог. Совѣта *Сибилевъ* Ник. Вас. д. с. сов. Начальница *Штрикъ* Ол. Ник. дом. наст. Законоучители: *Никольскій* Гас. Вас. прот. *Ставровскій* Андр. Прок. священ. Преподаватели: русск. языка: *Архангельскій* Мих. Егор. с. сов. *Липенскій* Ник. Павл. к. сов. Математики *Назаревскій* Як. Мих. н. сов. Исторіи и географ. *Безсоновъ* Пет. Петр. (въ VIII кл.). Естеств. исторіи и физики *Яблонскій* Ник. Алекс. с. сов. Рисованія *Венигъ* Алек. Кар (въ VIII кл.). Преподавательницы: Русск. языка *Одолламская* Алек. Павл. дом наст. Математики *Кудрявцева* Мар. Гавр. дом наст. Исторіи и геогр. *Лукашова* Ел. Алек. дом. уч. Нѣмец. яз.: *Гіортъ* Ев. Герас. дом. уч. *Гершель* Вил. Иоак. дом. уч. Француз. яз.: Начальница *Ковальская* Варв. Мат. дом. уч. Руководѣлія *Бѣлицкая* Ан. Мих. Чистописанія *Максимовичъ* Елкон. Апол. дом. уч. Музыки *Муханова* Нат. Андр. Танцевъ и гимнастики *Бахова* Варв. Пет. Пригот. класса *Селитренникова* Мар. Митр. дом наст. Надзирательницы: 1 кл. *Пузанова* Марія Георг. дом. наст. 2 кл. *Грудистова* Елиз. Влад. дом. уч. 3 кл. *Эдельманъ* Вѣра Петр. дом. учит. 4 кл. *Кудрявцева* Мар. Гавр. 5 кл. *Алферова* Зин. Ром. дом. уч. 6 кл. *Гіортъ* Екат. Гер. 7 кл. *Сысоева* Ан. Мих. дом. уч.

Сумское Реальное Училище.

Почетный Попечитель *Харитоненко* Павел. Ив. п. п. гр. Директоръ *Грицай* Ал-сѣй Сер. с. сов. И. об. Инспектора *Коноровъ* Мих. Андр. к. сов. Законоучитель *Өоминъ* Петр. Георг. священ. Преподаватели: математики *Лебединскій* Ник. Павл. с. сов. Исторіи и географіи *Новосильцовъ* Аркад. Ив. с. сов. Естественной исторіи *Яблонскій* Ник. Ал-андр. с. сов. Нѣмецкаго яз. *Решетиловъ* Владис. Федор. с. сов. Французскаго яз. *Эленбергъ* Як. Як. с. сов. Рисо-

ванія и чистописанія *Порубиновскій* Як. Ром. ст. сов. Учитель приготовительнаго класса *Цеценко* Зах. Фед. г. сек. Врачъ училища *Фрей* Пав. Пав. к. сов. Помощники классныхъ наставниковъ: *Любомудровъ* Владим. Ив. н. сов. *Зайцевъ* Ив. Арсен. н. сов. Письмоводитель *Полтавцевъ* Федор. Павл. к. рег. Учители гимнастики: *Эрбсъ* Евг. Бор. от. кап. *Журавлевъ* Ал-сѣй Ал-ндр. корн. Учители музыки и пѣнія: *Нурмикъ* Як. Ив. *Воскобойниковъ* Филип. Сер.

Сумское Духовное Училище.

Смотритель училища *Грузовъ* Арк. Фед. свящ. канд. бог. Помощникъ смотрителя (вакансія). Учители: рус. и церковно-славянскаго яз. въ старш. классахъ *Перовъ* Мих. Стеф. канд. богосл. Рус. яз. въ 4 кл. *Сукачевъ* Влад. Вас. н. с. Латинскаго яз. *Сукачевъ* Ив. Вас. н. с. Греческаго яз. *Покровскій* Ал-ндръ Гр. канд. богосл. Географія и ариметика *Левитскій* Георг. Ив. н. с. Приготов. кл. *Покровскій* Вас. Вас. к. а. Церковнаго пѣнія *Посельскій* Вас. Моис. оконч. курс. сем. Чистописанія *Сокольскій* Вас. Флегон. н. ч. Училищный врачъ *Раздольскій* Ст. Адам. к. с. Экономъ училищ. общежитія, онъ же учитель гимнастики *Тригубовъ* Пет. Тих. от. фельд. Надзиратели—репетиторы: *Никольскій* Ив. Вас. канд. бог. *Булуцкий* Ив. Трмф. студ. сем. *Николаенко* Гр. Петр. студ. сем. *Сушковъ* Сер. Яков. студ. семин. *Посельскій* Вас. Моис. оконч. курс. сем. Правленіе училища.—Предсѣдатель—смотритель училища *Грузовъ* Арк. Фед. свящ. Члены: помощникъ смотрителя (вакансія). Учитель (онъ же и дѣлопроизводитель) *Покровскій* Ал-ндръ Гр. канд. бог. Отъ духовенства: *Федоровъ* о. Вас. свящ. Сл. Тростянецъ. *Клементьевъ* о. Пав. свящ. Сл. Рѣчки. Почетный блюститель *Харитоненко* Пав. Ив. потом. поч. гражд. Въ г. Сумахъ.

Сумской Комитетъ Харьковскаго Общества распространенія въ народѣ Грамотности.

Предсѣдатель *Харитоненко* П. И. н. н. гр. Товарищъ предсѣдателя прот. *Никольскій* В. В. Секретарь *Лащенко* Н. А. с. с. Казначей *Лебединскій* Н. П. с. с. Предсѣдатель комисси по устройству народныхъ чтеній *Новосильцовъ* А. П. с. с. Распорядительница женской воскресной школы *Новосильцова* О. Б. жена с. сов.

Бѣлопольская Городская Управа.

Городской голова *Копоненко* Ал-сѣй Ал-сѣев. куп. Члены: *Пелешукъ* Варлаамъ Захар мѣщ. *Сердюковъ* Аванас. Ив. мѣщ. Городской секретарь *Салаевъ* Иван. Никол. г. сек.

Бѣлопольскій Городской Сиротскій Судъ.

Предсѣдатель *Сердюковъ* Афан. Ив. мѣщ. Члены: *Балащенко* Ив. Ник. куп. *Балащенко* Мих. Фед. мѣщ. *Руленко* Ал-ндръ Мих. мѣщ. Дѣлопроизводитель *Салаевъ* Ив. Никол. г. сек.

Бѣлопольскій Городской Общественный Банкъ.

Директоръ *Кандыба* Виссар. Тим. ф. куп. Товарищи директора: *Пивоваровъ* Ив. Семен. куп. *Пазухинъ* Максим. Ром. мѣщ. Бухгалтеръ *Ковалевскій* Петръ Аркадьев. двор.

Уздныя учрежденія и должностныя лица, ноименованныя въ особыхъ отдѣлахъ.

Сумское податное Присутствіе (стр. 22), Окружное Акцизное Управленіе (стр. 25), Сумская, Бѣлопольская и Ворожбынская почт.-телегр. конторы (стр.

12), Юнаковское, Покровское почт.-отд. (стр. 14), Сумской и Бѣлопольскій городские и уездные врачи (стр. 3).

Волостныя Правленія и Волостные Суды.

Бѣловодской волости: Старшина *Берсуть* Григ. Филип. Волостной писарь *Кривоцовъ* Ив. Троф. Председатель Суда *Косенко* Пав. Матв.

Бѣлопольской: Старшина *Пивоваровъ* Пет. Павл. Волостной писарь *Кочетовъ* Корнил. Ив. Председатель Суда *Цымбалъ* Стеф. Филип.

В. лико-Бобринской: Старшина *Тесленко* Ив. Як. Волостной писарь *Миросниченко* Лаврен. Степ. Председатель Суда *Левченко* Пет. Антон.

Верхн.-Сыроватской: Старшина *Скрипкинъ* Дмитр. Серг. Председатель Суда *Бондаревъ* Пав. Савел.

Вировской: Старшина *Стрѣлецъ* Вас. Ив. Волостной писарь *Котенко* Як. Гуріев. Председатель Суда *Часникъ* Ал. сѣй Мих.

Ворожбянской: Старшина *Андрущенко* Сем. Евдок. Волостной писарь *Нѣмченко* Як. Ив. Председатель Суда *Гуменникъ* Ив. Дмит.

Куяновской: Старшина *Москаленко* Ив. Ив. Волостной писарь *Бондаревъ* Мамонтъ Карен. Председатель Суда *Козьменко* Ив. Тимоф.

Нижне-Сыроватской: Старшина *Петренко* Фед. Лукьян. Волостной писарь *Бондаревъ* Троф. Карпов. Председатель Суда *Обраменъ* Степ. Вас.

Николаевской: Старшина *Довгополъ* Сем. Кирил. Волостной писарь *Бондаревъ* Мих. Петр. Председатель Суда *Магиленко* Фед. Григ.

Писаревской: Старшина *Шевченко* Мих. Стеф. Волостной писарь *Сороченко* Никиф. Мак. Председатель Суда *Зуенко* Ив. Макс.

Прорубской: Старшина *Мартынченко* Порф. Ив. Волостной писарь *Ващенко* Моисей Оом. Председатель Суда *Тимко* Никол. Оом.

Рѣчанской: Старшина *Теницкий* Евел. Максим. Волостной писарь *Скакунъ* Назар. Андр. Председатель Суда *Михайленко* Андр. Антон.

Степановской: Старшина *Демьяненко* Фед. Дан. Волостной писарь *Танчикъ* Пав. Никол. Председатель Суда *Новиковъ* Як. Савел.

Стецковской: Старшина *Литвинъ* Никол. Вас. Волостной писарь *Бусленко* Пав. Кирил. Председатель Суда *Левченко* Мих. Наум.

Сумской: Старшина *Завальный* Мих. Григ. Волостной писарь *Ворона* Степ. Григ. Председатель Суда *Самсоненко* Макс. Тимоф.

Терешковской: Старшина *Чумаченко* Маркіанъ Пав. Волостной писарь *Марченко* Мих. Андр. Председатель Суда *Кучура* Ив. Ив.

Ульяновской: Старшина *Погупайло* Петръ Тим. ф. Волостной писарь *Третьякъ* Ив. Антон. Председатель Суда *Сущенко* Григ. Ив.

Хотинской: Старшина *Докашенко* Ив. Никиф. Волостной писарь *Касьяновъ* Вас. Ив. Председатель Суда *Шабалъ* Петръ Ив.

Чернетчинской: Старшина *Заскока* Власъ Мих. Волостной писарь *Слюсаренко* Самуилъ Ив. Председатель Суда *Заскока* Пав. Мих.

Юнаковской: Старшина *Смѣяновъ* Ив. Степ. Волостной писарь *Кривомазовъ* Максимъ Степ. Председатель Суда *Маляровъ* Ив. Никол.

Ястребовской: Старшина *Губенко* Кирил. Деис. Волостной писарь *Приходченко* Ал. сѣй Ефим. Председатель Суда *Просяникъ* Анг. Андр.

Добавленіе къ Адресъ-Календарю.

Благочинные Харьковской епархіи.

Въ г. Харьковѣ *Полтавцевъ* Петръ Тимоф. свящ. Петинская ул., церкви. д. Харьковскаго уѣзда: 1 округа *Лобковский* Гр. Петр. свящ. Сл. Бабаи. 2 окр. *Житловъ* Ник. Астѣн. свящ. Сл. Ольшана. 3 окр. *Рокитянский* Маркъ Ал-сѣв прот. Г. Золочевъ. 4 окр. *Червонецкій* Ал-ндръ Фед. свящ. Сл. Циркуны. Ахтырскаго уѣзда: 1 окр. *Поповъ* Данилъ Иван. свящ. Сл. Кириковка. 2 окр. *Федоровъ* Вас. Ал-ндр. свящ. Сл. Тростянецъ. 3 окр. *Поповъ* Григ. Тер. свящ. Сл. Краснополье. Богодуховскаго уѣзда: окр. *Ястремскій* Ал-ндръ Вит. прот. Сл. Большая Писаревка. 2 окр. *Синьсаревскій* Ал-ндръ Иван. свящ. Г. Краснокутскъ. Валковск. уѣзда: окр. *Федоровскій* Іоаннъ Гавр. свящ. Г. Валки. 2 окр. *Леонтовичъ* Петръ Григор. свящ. Сл. Новая-Водолага. Волчанскаго уѣзда: 1 окр. *Евфимовъ* Ал-сѣй Ал-ндр. прот. Г. Волчанскъ. 2 окр. *Буханцевъ* Гавр. Діонис. прот. Сл. Печенѣги. 3 окр. *Булаковъ* Пав. Вас. свящ. Сл. Козинка Змиѣвскаго уѣзда: 1 окр. *Тимоѣевъ* Петръ Фед. свящ. Сл. Звѣдки. 2 окр. *Антоновскій* Варсан. Ал-сѣв. свящ. Сл. Шебелинка. 3 окр. *Чудновскій* Іоаннъ Вас. прот. Сл. Волоховъ Ярѣ. Изюмскаго уѣзда: 1 окр. *Касьяновъ* Ал-ндръ Гавр. свящ. Сл. Малая-Камышеваха. 2 окр. *Юшковъ* Петръ Андр. Сл. Селимовка. 3 окр. *Литвиновъ* Ал-ндръ Тих. свящ. Сл. Александровка. 4 окр. *Куняцынъ* Мих. Георгіев. прот. Сл. Христище. Купянскаго уѣзда: 1 окр. *Поповъ* Вас. Вик. прот. Сл. Ново-Георгіевскъ. 2 окр. *Черняевскій* Мих. Ант. прот. Сл. Сватова-Лучка. Лебединскаго уѣзда: 1 окр. *Шелкуновъ* Кирил. Георг. прот. Г. Лебединъ. 2 окр. *Елинскій* Митроф. Вас. свящ. Сл. Павленково. 3 окр. *Краснопольскій* Петръ Яков. прот. Сл. Терны. Старобѣльскаго уѣзда: 1 окр. *Шокотовъ* Никол. Димитр. прот. Сл. Подгоровка. 2 окр. *Поповъ* Вас. Гр. свящ. Сл. Мацьковка, Купянск. уѣзда. 3 окр. *Поповъ* Іоаннъ Стеф. свящ. Сл. Бѣлолуцкъ. 4 окр. *Максимовъ* Григор. Петр. прот. Сл. Бѣловодскъ. 5 окр. *Алексѣевскій* Вас. Мих. свящ. Сл. Сиѣваковна. Сумскаго уѣзда: 1 окр. *Никольскій* Васил. Васильев. прот. Г. Сумы. 2 окр. *Угравъ* Ал-сѣй Романов. свящ. Г. Бѣлополье.

Южно-Русское Общество Technologовъ.

(Технологическій Институтъ).

Предсѣдатель *Кирпичевъ* Вик. Львов. д. с. с. Технологическій институтъ. Товарищъ предсѣдателя *Зубашевъ* Еф. Лук. с. с. Технологическ. институтъ. Члены: *Латышевъ* Григ. Ал-сѣв. с. с. Технологическ. инстит. *Наткинъ* Юрій Ал-ндр. инж. тех. *Трескинъ* Ив. Егор. инж. тех. Конная ул., д. № 10, кв. № 4. *Тиръ* Вад. Эраст. инж. тех. *Чернозубовъ* Ник. Ив. технол.

Общество взаимнаго вспомошествованія Учительницъ и Воспитательницъ.

(Петровский пер., д. № 12).

Предсѣдательница правлен. *Шимкова* Мар. Ант. Конторская ул., д. № 11. Товарищъ Предс. *Верховская* Ал-ндра Мих. Нечечинская ул., д. Уварова. Казнач. *Новова* Нат. Як. Сумская ул., соб. д. Секретарь *Хуцѣвъ* Ник. Фед. Тюремная ул., д. № 12. Члены правленія: *Каннистъ* Варв. Вас. графиня. Благовѣщенская ул., соб. д. *Оболенская* Дар. Діев. Нѣмецкая ул., соб. д. *Ефимовичъ* Лидія Егоровна. Петровский пер., ред. Харьк. Вѣд. *Рейнгардтъ* Ал-ндра Ф. дор. Ботаническій садъ универс. *Самова* Анна Ник. Николаевская ул., д. Иванова.

Артель портныхъ въ Харьковѣ.

(Николаевская пл.).

Члены правленія: *Давиденко* А. А. *Мартыновъ* М. А. и *Петинъ* Е. Т.

Артель Посыльныхъ.

(Донецъ-Захарьевская ул., д. Полтавцевой № 6).

Члены правленія: *Мишустинъ* Моисей Гавр. крест. *Частникъ* Павелъ Никол. крест. *Карпенко* Яков. Федор. крест. Кандидаты: *Грузденко* Романъ Антон. крест. *Жукъ* Петръ Филин. крест. *Румянцевъ* Ал-сѣй Никит. крест. Члены Ревизіон. ком.: *Гордонъ* Мих. Илар. мѣщ. *Бобинъ* Терентій Илар. крест. *Гордонъ* Никол. Михайл. мѣщ.

Харьковская Столярная Ремесленная Артель.

(Университетская ул.).

Староста Артели *Бурикъ* С. Члены правленія: *Котляровъ* П. *Собоковъ* И.

Врачи г. Харькова.

Адамовъ Исаакъ Самойл. Николаевская пл., д. Анненковой № 31.*Акименко* Ник. Сем. Сумская ул., Лысикова № 6.*Алексѣенко* Ник. Демьян. Нѣмецкая ул., д. Дистерло № 8. Приемъ отъ 2—4 ч. дня по вторникамъ, четвергамъ и субботамъ. (Акушерство, женскія и внутреннія болѣзни).*Алферовъ* Серг. Петр. Ярославская ул., д. Алферовой № 21.*Андіонъ* Инъ. Пав. Воскресенская ул., соб. д. № 19. Приемъ отъ 8—10 ч. утра. (Хирургическія болѣзни).*Анфимовъ* Яковъ Афан. Сумская ул., д. Гладкова № 4.*Афошенко* Ник. Ив. Николаевская ул., д. Серебрякова № 16. (Дѣтск. болѣзни).*Баклановъ* Пав. Сем. Михайловская пл., д. Линникаго № 5. (Акушерство и женскія бол.), Приемъ отъ 12—1 ч. дня.*Барташевичъ* Стан. Телесфор. Миросицкая ул., д. Вышинскаго № 9.*Башинскій* Григ. Витал. Большая Москалевская ул., д. № 32. (Приемъ отъ 8—10 ч. утра и отъ 5—7 веч.).*Беллинъ* Эмилій Фед. Троицкій пер., д. Московкиныхъ № 10.*Бергъ* Леонидъ Героним. Старо-Московская ул., д. Шереметовской № 3. Приемъ большихъ дѣтей ежедневно отъ 12 до 1 ч. дня.*Белейсонъ* Адольфъ Моис. Конторская ул., д. Петрова № 9. Приемъ отъ 9 до 11 ч. утра и отъ 5 до 8 ч. вечера. (Сифилисъ, назожныя и венерическія болѣзни).*Бобинъ* Влад. Павл. Нѣмецкая ул., д. № 14. (Лечебница). Приемъ отъ 12 до 1 ч. дня. (Внутреннія болѣзни).*Бобинъ* Пав. Павл. Екатериновская ул., д. Юма и Листера. Приемъ отъ 9 до 11 ч. утра и отъ 4—6 ч. веч. (Женскія и внутреннія болѣзни).*Благовѣщенскій* Ник. Ал-ндр. Усовская ул., д. Панова № 3.*Бреславъ* Исид. Семен. Рыбная лу., д. Иванова № 36. Приемъ отъ 8—9 ч. утра и отъ 5—7 ч. веч. (Внутреннія и нервныя болѣзни. Лѣченіе электричеств.).

- Богомоловъ* Тим. Ив. Инструментальный пер., д. Земельнаго банка.
- Будзинскій* Владим. Адольф. Старо-Московская ул., д. Кочетова № 6.
- Березкинъ* Петръ Кузьм. Николаевская пл., д. Пашенко и Тряпкина № 24.
- Брауде* Бор. Марк. Екатеринославская ул., д. Бразоль № 32. Приемъ отъ 9—11 ч. утра и отъ 4—6 ч. вечера. (Ушные, горловые, носовыя и кожные болѣзни).
- Браунштейнъ* Е. П. Витальев. Сумская ул., д. № 29. Приемъ отъ 9—11 ч. утра и отъ 4—5 ч. вечера. (Глазныя болѣзни).
- Бруевъ* Ал-ндръ Як. Нечетинская ул., соб. д. № 12. Приемъ по понедѣльникамъ и вторникамъ, четв. и субботамъ отъ 10—11 ч. утра. (Проф. кожныя и сифилит. болѣзни).
- Брукъ* Фанни Абрам. Михайловская пл., д. Шиманскаго № 32.
- Бълюсовъ* Ал-сѣй Констан. Мирносоицкая ул., д. Покровской № 8. Приемъ отъ 3—4½ ч. ежедн. (Внутрен. и кожныя болѣзни).
- Важеевскій* Э. Ф. Вознесенская пл., д. Чеботарева № 17. Приемъ отъ 5—7 ч. веч. (Внутреннія, нервныя и кожныя болѣзни)
- Витвицкій* Романъ Матв. Садовая ул., д. Кросинскаго № 8.
- Виноградовъ* Ив. Ал-ндр. Петинская ул., соб. д. № 17.
- Вольфсонъ* Як. Ерм. Карповская ул., д. Крохмалева № 27.
- Волыняскій* Гершъ-Лейбъ Шлемов. Петровскій пер., д. Матвѣевой № 9. (Сифилисъ, кожныя и мочеполовыя бол. Электрическіе сеансы отъ 4 ч. дня).
- Воскресенскій* Ив. Анисим. Даниловскій пер., д. №
- Вострековъ* Мих. Ермол. Панасовская ул., д. Трофимова № 8.
- Вышинскій* Лев. Мих. Конторская ул., соб. д. № 6. Приемъ отъ 4—6 ч. ежедн., кромѣ воскресенья. (Внутреннія болѣзни).
- Выставкинъ* Ив. Ив. Панасовская ул., д. Плохихъ № 23.
- Гавронскій* Ник. Денис., прив. доц. по кафедрѣ женскихъ болѣзней. Сумская ул., д. Бутова № 10, возлѣ театра. Телеф. № 500. Приемъ отъ 2—4 час. (Женскія болѣзни). Съ 15 мая по 1-ое Сент. въ Желѣзноводскѣ на Кавк. мин. водахъ.
- Гагенторнъ* Владим. Дав. Нѣмецкая ул., д. Неронова № 26. Приемъ ежедневно отъ 3—5 ч. (Прим. дѣтскія болѣзни).
- Герцогъ* Серг. Влад. Жандармская пл., д. Ярцевой № 16.
- Германъ* Владим. Карл. Николаевская пл., соб. д. № 20.
- Германъ* Фридр. Лазар. Мѣщанская ул., д. Земельнаго банка № 7. Приемъ 9—10 ч. утра, 4—6 веч. (Хирургическія болѣзни).
- Гиржицкій* Вицент. Вацл. Театральный пер., д. Григорьевской № 4.
- Гинзбургъ* Марк. Дав. Уг. Нѣмецкой и Николаевской ул., соб. д. № 1—2. Приемъ отъ 1—2 ч. дня, кромѣ среды. (Женскія болѣз. и акуш.).
- Гиршманъ* Леонардъ Леопольд. Мирносоицкая ул., соб. д. № 15—5. (Проф. офталмологин). Приемъ отъ 4—6 ч. веч. (Глазныя болѣзни).
- Грабовскій* Феликсъ Степ. Благовѣщенская ул., д. Кузнецова № 16, кв. № 4. Приемъ отъ 10—11 ч. утра и отъ 5—6 ч. вечера. (Глазныя и кожныя болѣзни).
- Грабовскій* Мих. Ив. Михайловская ул., соб. д. № 8.
- Гофманъ* Евген. Юльев. Чернышевская ул., д. Короставцевой № 36.
- Грановскій* Юсифъ Данил. Ключковская ул., д. № 28, кв. № 6. Приемъ отъ 1—3 ч. дня.
- Глущенко* Дмитр. Ив. Лопанскій пер., д. Илларионовой № 8—10.
- Гринбергъ* Григ. Моис. Екатеринославская ул., д. Саатчи № 12. Приемъ отъ 12—2 ч. дня. (Акушерскія, женскія и дѣтскія болѣзни).

Грубе Вильг. Федор. (Профессоръ хирургіи И. Х. У.). Нѣмецкая ул., д. Слезкиной № 6. Приѣмъ отъ 5—7 ч. веч. ежедневно, по воскреснымъ и празд. днямъ отъ 10—11 ч. утра.

Генелесъ Савел. Борисов. Сумская ул., д. Горнопромышлен. общест. № 48.

Гуревичъ Ал-андръ Исаев. ординаторъ акушерской клиники И. Х. У. Уг. Марьинской и Москолевской ул., д. Васильева № 5/2, противъ аптеки. Приѣмъ ежед. отъ 4—6 ч. веч. (Акушерскія и женскія болѣзни).

Данилевскій Мих. Як. Харинскій пер., д. Хариной № 3. Приѣмъ отъ 10—1 ч. утра и отъ 5—6 ч. веч. (Женскія и дѣтскія болѣзни).

Данилевскій Конст. Як. Сумская ул., д. Павлова № 60. (Нервныя болѣзни и электротерапія).

Давидовичъ Григ. Абрам. Благовѣщенская ул., соб. д. № 10.

Денисовъ Мих. Адр. Николаевская ул., д. Шапошниковой № 10.

Деревянко Ал-андръ Никол. Царицынская ул., соб. д. № 68. Приѣмъ отъ 5—7 ч. веч., кромѣ воскресенья. (Внутреннія и нервныя болѣзни).

Державинъ Вас. Егор. Нѣмецкая ул., д. № 49.

Диканскій. На углу Ярославской и Чеботарской ул., д. Прявишнікова № 2. Приѣмъ до 10 ч. утра и отъ 4—6 ч. веч.

Дракинъ Ив. Никол. Кузнечная ул., д. № 12. Приѣмъ отъ 8—10 ч. утра и отъ 4—6 веч. (Хирургическія, кожныя и зубныя болѣзни).

Дрентельнъ Елизавет. Серг. Екатеринославская ул., д. Файнберга № 52. Приѣмъ отъ 3—5 ч. ежедневно, кр. четв. и воскр.

Дудукаловъ Алексѣй Ив. Михайловская пл., соб. д. № 6. Приѣмъ больныхъ отъ 8—11 час. утра.

Дюковъ Евгр. Яковл. Никазаевская ул., д. Серебрякова № 16.

Дынинъ Д. А. Сумская ул., д. Фесенко. Приѣмъ отъ 11—1 час. (Ушныя и горловыя болѣзни).

Емозеряницъ Ив. Михиртичъ. Михайловская ул., д. Шаповалова № 9.

Жебуневъ Мих. Иван. Мирноспіцкая ул., д. Орлянской № 11. Приѣмъ отъ 9—11 ч. утра и отъ 5—6 ч. веч.

Жевержеевъ Ив. Иван. Конторская ул., д. Шимкова № 11.

Зарубинъ Валент. Иван. Нѣмецкая ул., д. № 2. Приѣмъ отъ 5 до 7 ч. веч. (Сифилисъ, мочеполовыя и кожныя болѣзни).

Зарубинъ Ив. Кондр. Конторская ул., соб. д. № 3. Приѣмъ больныхъ отъ 5—7 час. вечера.

Захаржевскій Никол. Игнат. Конторская ул., д. Вышивскаго № 6. Приѣмъ отъ 9—11 ч. ут. ежедн. (Внутреннія и мочепол. болѣзни).

Затворницкій Влад. Ал-андр. Сумская ул., д. Рубинштейна № 7.

Зеленскій Левъ Моис. Благовѣщенская ул., д. Кузнецова № 16.

Зильбербергъ Іос. Моис. Рыбная ул., д. Батезатула № 30.

Ивановъ Сил. Вас. Рымарская ул., д. Токаревой № 13.

Извъковъ Сем. Матв. Вознесенская пл., д. Сукачева № 15.

Ишунинъ Ив. Вас. Почтовый пер., д. Помазанова № 5.

Іозефовичъ И. Б. Усовская ул., д. Шмитыка № 39.

Іосифовъ Горд. Максим. Чернышевская ул., д. Янсона № 21.

Кантуръ Ник. Никиф. Конная ул., соб. д. № 30.

Канеръ Мих. Льв. Мѣщанская ул., д. Северина № 22.

Кисличенковъ Тимоѳ. Тимофеев. Царицынская ул., д. Бурыковскаго № 26. Приѣмъ отъ 8—10 ч. ут. (Внутреннія и горловыя болѣзни).

Кирилловъ П. Н. Екатеринославская ул., д. Детлова № 20/20. Приемъ отъ 9—11 ч. утра и отъ 6—8 ч. веч. (Венерическія болѣзни).

Крыжевичъ Эмел. Констант. Москалевская ул., д. Крамаревой № 29.

Красинскій Вас. Григ. Кульбицкій пер., соб. д. № 9.

Колпаки Ив. Марк. Театральная пл., д. № 7.

Приемъ отъ 9—11 ч. утра. (Дѣтскія, горловые и носовыя болѣзни).

Кононенко Дм. Авдrian. Конторская ул., д. Велинской № 8. Приемъ отъ 8—9 ч. утра и отъ 4—6 ч. веч.

Кононовъ Дм. Ив. Нѣмецкая ул., д. Медвѣдовой № 5. Приемъ отъ 11—1 ч. и отъ 6—7¹/₂ ч. веч., кромѣ воскресенья, праздниковъ и субботы веч. (Мочеполовыя болѣзни).

Красновъ Ал-сѣй Яковл. Чеботарская ул., д. Кочина № 18.

Костенко Евтих. Микит. Кацарская ул., д. Голубина № 16.

Кравцовъ Пет. Ив. Театральная пер., соб. д. № 6. Приемъ отъ 5—7 ч. веч., кромѣ воскресенья. (Внутреннія, нервныя и дѣтскія болѣзни).

Краинскій Никол. Вас. Конюшенная ул., д. Водопьянова.

Кремянскій Яв. Сем. Садовая ул., соб. д. № 8. (Внутреннія болѣзни).

Крыловъ Владим. Платон. проф. Сумская ул., д. Рубенштейна № 7. Приемъ отъ 6—8 ч. вечера.

Клементьевъ Як. Ив. Сумская ул., д. Кочубей № 11.

Клейнъ Евг. Мих. Торговый пер., д. Васькова № 3. Приемъ отъ 2—4 ч. дня. (Акушерство и жен. бол.).

Климовъ Ив. Ѳедер. Садовая ул., д. Рѣшетовой № 4. Приемъ отъ 9—11 ч. утра и отъ 5—6 ч. веч. (Грудныя и внутрев. болѣзни).

Кнабе Пет. Як. Саатовская ул., д. Полянской № 4.

Кузнецовъ Ал-андръ Харит. профес. Нѣмецкая ул., д. Ясвицкаго № 30. (Внутреннія, болѣзни кожи и сифились).

Кузнецовъ Ник. Мазар. Рымарская ул., д. Левандовскаго № 15. Приемъ отъ 9—12 ч. дня и 5—7 ч. веч. (Сифились, кожныя и мочепол. болѣзни).

Кудинцевъ Ив. Вас. Ключковская ул., д. Подреза № 24.

Крушель Пав. Григ. Сумская ул., д. № 8.

Кульчицкій Ник. Констант. Рымарская ул., д. Толмачева № 4.

Куринъ Конст. Захар. Скрипицкая ул., д. № 8.

Лашинъ Ив. Вас. Мѣщанская ул., д. Полюты № 6.

Ляшенко Мих. Яковл. Московская ул., д. Ершова № 56.

Лычинъ Пав. Анст. Екатеринославская ул., д. Огненко № 37.

Лихоносовъ Д. В. Конторская ул., д. № 55. Приемъ отъ 4—6 ч. веч. (Накожныя и венерическія болѣзни).

Лященко Пав. Ник. Сумская ул., д. Лисикова № 6.

Лобко Ник. Ал-андр. Молочная ул., д. Шаповалова № 8.

Ломиковскій Мих. Мих. проф. Рымарская ул., д. Галанова № 27. Приемъ отъ 9—11 ч. утра (Болѣзни внутреннія, горловыя и ушныя).

Льсенковъ Ник. Лукьян. Ващенкоискій пер., соб. д. № 9. Приемъ отъ 9—11 ч. утра и отъ 5—7 ч. веч. (Внутреннія болѣзни).

Леонтовичъ Андр. Тимоф. Рымарская ул., д. Ясинскаго № 3—5.

Макушинъ Ал-андр. Никол. Дворянская ул., д. Туника № 7. Приемъ больныхъ дѣтей отъ 12—1 ч. дня, за исключеніемъ среды.

Марчевскій Ник. Евген. Сумская ул., д. Сухомлинова № 36. Приемъ отъ 4—6 ч. веч. (Внутреннія болѣзни).

Маклецовъ Ив. Иван. Благовѣщенская ул., д. Бузнецова № 16.

Масалитиновъ Ал-ндръ Григ. Рымарская ул., д. Ясинскаго № 3. Приемъ отъ 10—12 ч. утра (Акушерство и женскія болѣзни).

Макаревскій Ив. Фомичъ. Театральнй пер., д. Григорьевой № 4.

Макаровъ Христоф. Яков. Нетечинская ул., д. Медвѣдева № 45.

Масловскій Ал-ндръ Ник. Екатеринославская ул., д. Лапшой № 29. Приемъ отъ 4—6 ч. вечера. (Внутреннія болѣзни).

Масловъ Ал-сѣй Ал-ндр. Нѣмецкая ул., д. Медицинскаго Общества № 14.

Миринъ Ник. Степ. Благовѣщенская ул., зд. Александр. больницы № 21.

Мириновъ Андр. Максим. Троицкй пер., д. Галактионовой № 14, кв. № 2. (Внутреннія и дѣтскія болѣзни).

Мириновъ Матв. Макс. Мордвиновскй пер., д. Токаревой № 2. Приемъ отъ 3—5 ч. веч. (Акушерство и женскія болѣзни).

Михайловъ Ал-ндръ Ворсоноф. Екатеринославская ул., д. Михайлова № 35.

Михайловъ Дмитр. Федор. Конюшенная ул., д. № 26.

Михинъ Пав. Вас. Кокешинская ул., д. Гурова № 6.

Моисеевъ Ал-ндръ Иван. Дѣвичья ул., д. Черняевой № 4.

Монтвидъ Екат. Григ. Рымарская ул., д. Дружкова № 13. (Женскія и дѣтскія болѣзни).

Масловъ Григ. Ал-сѣев. Кацарская ул., д. Щербакова № 15.

Мясондовъ Мало Гончаровская ул., д. Закутаевой № 21.

Немировскій Созом. Абрам. Николаевская пл., ж. Штейфова № 7.

Никитскій Ал-сѣй Никол. Кацарская ул., д. № 23. Приемъ въ понед., среду и пятницу отъ 5—7 ч. веч. (Хирургическія и внутреннія болѣзни).

Оболенскій Ив. Ник. Нѣмецкая ул., соб. д. № 32. Приемъ отъ 5—6 ч. веч. (Проф., внутреннія болѣзни).

Оболенскій Конст. Пет. Екатеринославская ул., д. Файнберга № 52.

Огурцовъ Н. М. Ветеринарная ул., д. № 3., лечеб. К. Я. Данилевскаго. Приемъ отъ 5—6 ч. веч.

Омельченко Ром. Егор. Благовѣщенская ул., д. Кокша № 5.

Опенховскій Фед. Мечисл. Кокешинская ул., д. Рубинштейна № 1, противъ лютер. церкви. Приемъ отъ 3 до 5. (По внутреннимъ и нервнымъ болѣзнямъ).

Оршанскій И. Г. Троицкй пер., д. Чикива № 4.

Орловъ Леон. Владимір. Мордвиновскй пер., д. Шишкиной № 19.

Пауфиловъ Ал-сѣй Вас. Екатеринославская ул., д. Егорьева № 10. Приемъ отъ 10—2 ч. дня. (Болѣзни зубовъ, пломбированіе и вставленіе искусств. зубовъ).

Патенко Феодос. Ал-сѣев. Епархіальная ул., д. № 8.

Пенскій Юл. Ром. Нѣмецкая ул., д. № 38.

Пейсаховичъ Д. А. Вознесенская пл., д. Шкаффъ № 8, противъ церкви Вознесенія. Приемъ отъ 9—12 ч. утра. (Дѣтскія болѣзни).

Писнячевскій Фот. Викт. Сумская ул., д. Школяренко № 14. Приемъ отъ 10—11 ч. утра, кромѣ четв. и воскр.

Питра Альбертъ Самойл. Горьковскй пер., д. № 5. Приемъ отъ 10—1 ч. дня. (Внутреннія болѣзни).

Поповъ Ал-сѣй Ал-сѣев. Чеботарская ул., соб. д. № 8.

Прокопьевъ Гавр. Стеф. Харинскй пер., д. Раппъ № 10.

Плохинскій Никол. Милент. Михайловская ул., д. Плохинскаго № 13.

Поповъ Евгений Иван. Безуглый пер., д. Кочетова № 6.

Петровскій Ив. Степ. Сумская ул., д. Браилко № 24.

Платоновъ Ив. Яков. Михайловская пл., соб. д. № 14. (Нервные и душевные болѣзни). Отъ 4—6 час. веч.

- Подрезъ* Антол. Григ. Ключковская ул., соб. д. № 24. Приемъ отъ 12—2 час., кромѣ воскресенья. (Хирургическія и мочеполовыя болѣзни).
- Пономаревъ* Мих. Діев. Николаевская ул., соб. д. № 4. (Дѣтскія болѣзни).
- Попова* Ал-ндра Григ. Конторская ул., д. Петрова № 9. Приемъ отъ 11—1 ч. ежедневно. (Женскія и дѣтскія бол.).
- Поповъ* Митр. Ал-сѣв. проф. Рождественская ул., д. Иларіоновой № 8—10. Приемъ отъ 3—5 ч. ежедневно. (Внутреннія болѣзни).
- Постоевъ* Як. Як. Сумская ул., д. Чижинной № 20. Приемъ отъ 1—4 ч. дня. (Хирургическія и мочеполовыя болѣзни).
- Прейсъ* Ал-сандръ Пав. Екатеринославская ул., д. Литягина № 15. Приемъ отъ 9—12 ч. и отъ 6—9 ч. веч. (Сифилисъ и мочеп. болѣзни).
- Прокопенко* Петръ Петр. Садовая ул., соб. д. № 5.
- Раковскій* Автономъ Евген. Сумская ул., д. Котляревской № 4. Отъ 1 до 12 час. и отъ 6—7 (Зубныя и хирургическія болѣзни).
- Райнесъ* Л. Р. Нѣмецкая ул., д. Гинзбурга № 1. Отъ 9 до 12 ч. утра и 6—8 ч. вечера. (По кожнымъ, мочеполовымъ и горловымъ болѣзнямъ).
- Рахманиновъ* Ник. Ив. Рыбная ул., д. цеховаго общества № 14.
- Рахимовъ* Ибр. Рахим. Костюринскій пер., д. Голевой.
- Райнгардтъ* Пет. Федикс. Екатеринославская ул., д. Поморцева № 27.
- Рейхъ*—Главный вр. воен. госп. Сумская ул., д. госпиталя. Приемъ отъ 5—6 ч. (Спеціально глазныя болѣзни).
- Рубинскій* Вас. Ал-ндр. Сумская ул., д. Борткевича № 28. Приемъ 8—10 ч. утра. (Внутреннія болѣзни и сифилисъ).
- Романовичъ* Фед. Тих. Екатеринославская ул., д. Логачевой № 47.
- Рындовскій* Ал-ндр. Григ. Примѣровская ул., д. Воскобойниковой № 51.
- Рындовскій* Дм. Оѣдор. Конюшенная ул., д. № 26.
- Рябиновичъ* Мееръ Лейб. Николаевская пл., д. Германа № 20.
- Робакъ* Сигизм. Антон. Сумская ул., д. Рубинштейна № 7.
- Сабсовичъ* Влад. Яковл. Москалевская ул., д. Денисова № 21.
- Ступачевскій* Ник. Григор. Чеботарская ул., д. Гостинопольской № 78.
- Сочава* Ник. Аѣванас. Сумская ул., д. Сочава № 17. Приемъ отъ 10—11 ч. ежедневно. (Женскія и дѣтскія болѣзни).
- Святогоръ-Штепинъ* Ал-ндр. Ал-ндр. Благовѣщенская ул., д. Богуславской № 12.
- Свѣтущинъ* Мих. Ив. прив.-доц. по каф. діагностики. Мироносицкая пл., д. № 11. Приемъ отъ 9^{1/2} до 11 утра. ежедн. кромѣ воскресенья. (Внутреннія болѣзни).
- Севастьяновичъ* Мих. Мих. Старо-Московская ул., соб. д. № 22.
- Сурукчи* Степ. Купріан. Нѣмецкая ул., д. Яшниковыхъ № 19.
- Сильванскій* Ал-ндр. Мих. Николаевская ул., д. Ковалевой № 4. Приемъ отъ 5—7 ч. веч. (Акушерство и женскія болѣзни).
- Снарскій* Альфонсъ Игнат. Ветеринарная ул., соб. д. № 15.
- Сланчевскій* Никол. Конст. Нетечинская ул., д. Иванова № 13.
- Судейкинъ* Никол. Петр. (Внутр. болѣзни). Дворянская наб., соб. д. № 9. Приемъ ежедневно отъ 9—10 и отъ 4—6 час.
- Соколовскій* Пет. Онуфр. Екатеринославская ул., д. Файнберга № 48.
- Соколовъ* Влад. Конст. Ярославская ул., д. Дашкевича № 21. Приемъ отъ 9—11 ч. ут. и 6—7 ч. веч. (Внутреннія и дѣтскія болѣзни).
- Скворцовъ* Іерон. Полихронтьев. Сумская ул., д. Кочубея № 11.
- Смирновъ* Никол. Никол. Старо-Московская ул., д. Хаминовой № 14.

Сбоевъ Ник. Мих. Панасовская ул., соб. д. № 56.

Селиховъ Митр. Ив. Коношенная ул., д. земской больницы № 26.

Склевицкій Ив. Ив. Кузнечная ул., д. Сотникова № 6.

Тупцовъ Митроф. Вас. Екатеринославская ул., д. Егорьева № 10. Приемъ отъ 9—10 ч. утра и отъ 4—6 ч. веч. (Внутреннія, назожныя и мочеполовые бол.).

Толочиновъ Никол. Филип. Сумская ул., соб. д. № 46. Директоръ акушерской клинники, проф. (Акушерство и жен. бол.) Приемъ отъ 3—5 ч. веч.

Томашевскій Мих. Валентин. Санитарный врачъ г. Харькова, принимаетъ въ 9—10 ч. утра. Аптекарскай пер., д. Томашевской № 20.

Тржецякъ Нарцизъ Стан. Большая Панасовская ул., д. Фижана № 15. Приемъ отъ 9—11 ч. утра и отъ 5—7 веч. (Горловыя и дѣтскія болѣзни).

Траганаудаки Ф. Н. Екатеринославская ул., д. Муравьева № 25. Приемъ отъ 9—11 и отъ 5—7 ч. веч. (Сифилисъ и мочеполовые болѣзни).

Трахтенбергъ Мих. Ал-ндр. Сумская ул., д. Муравьева № 5. Приемъ отъ 9—11 ут. и отъ 5—7 ч. веч. (Внутреннія, нервныя и назожныя болѣзни).

Тринклеръ Ник. Пет. Театральная пер., д. Неронова № 26.

Туранскій Фед. Ив. Конторская ул., д. № 34. Приемъ отъ 10—12 ч. утра. (Внутреннія болѣзни и оснопрививаніе).

Фавръ Владим. Егоров. Мало-Гончаровская ул., д. Нани № 10. Приемъ отъ 11—1 ч. дня. (Акушеръ).

Фонъ-Гарниеръ Аманозъ Никол. Университетская ул., д. монастыря № 6.

Файстъ Эдуардъ Франц. Скрипицкая ул., соб. д. № 3. Приемъ отъ 9—11 ч. ут. и отъ 6—7 ч. веч. (Хирургическія, мочеполовые болѣзни и сифилисъ).

Федоровъ Плат. Никол. Театральная пл., д. Яшикова № 4—19. Приемъ отъ 11—1 ч. дня и отъ 5—6 час. веч. (Женскія болѣзни и акушерство).

Ферминъ Петръ Роберт. Молочная ул., д. № 4.

Филипсъ Ал-ндръ Юльев. Ключковская ул., д. Павловскаго № 45. Приемъ отъ 5—7 ч. веч. (Внутреннія болѣзни).

Филлиповъ Никол. Никол. Старо-Московская ул., д. Шереметовской № 3. (Хирургическія и зубныя болѣзни).

Финкельштейнъ Ал-ндръ Ал-ндров. Благовѣщенская ул., д. Соколова № 15.

Филлиповинъ Ив. Гавр. Конная ул., д. Абашева № 6. Приемъ отъ 5—7 ч. вечера. (Хирургическія болѣзни).

Фуксъ Бор. Осип. Сумская ул., д. Рубинштейна № 29. Приемъ отъ 10—1 ч. и отъ 5—6 ч. (Акушерство и женскія болѣзни).

Футранъ Мих. Игнат. Слесарный пер., уг. Мѣщанской ул., д. Брызгалъ № 9. Приемъ отъ 5—6 веч. (Внутр., нервныя и дѣтскія болѣзни).

Хажинскій Григ. Хаимов. Ключковская ул., д. Коваленка № 9.

Хавкинъ Бор. Владим. Николаевская ул., д. Гинзбурга № 22. Приемъ отъ 5—6 ч. веч., кромѣ воскресенья.

Чушинъ Влад. Ив. Семинарская ул., соб. д. № 9. Приемъ отъ 9—11 ежедневно. (Грудныя и внутрен. болѣзни).

Чуасовъ Анат. Андреев. Конторская ул., д. Рейхельта № 13. (Врачъ 1-го медин. уч. Харьк. уѣзда).

Чунихинъ Петръ Никанор. Рымарская ул., д. Джуновскаго № 16. Приемъ отъ 10—12 ч. дня. (Женскія и дѣтскія болѣзни).

Шепелевъ Прокоф. Аркадьев. Торговой пер., д. Васькова № 3.

Шилтовъ Ал-ндр. Минаев. Михайловская пл., д. Шаповалова № 31.

Шляпошниковъ М. С. Рыбная ул., д. Величенко № 21. Приемъ отъ 9 до 12 ч. утра и отъ 5 до 8 ч. веч. (Внутрен., назож., венер. и дѣтскія бол. Кумысно-кефир. завед.).

Шопинъ Мих. Ил. Рымарская ул., д. Васильева № 5. Приемъ отъ 9—11 ч. утра и отъ 4—6 ч. веч. (Ушныя и горловыя болѣзни).

Штейфонъ Нав. Конст. Уг. Вознесенской площ. и Старо-Московской ул., д. № 17. Приемъ отъ 4—6 ч. веч. (Венерическія болѣзни).

Шмидтъ Эдуардъ Карловичъ. Конная ул., д. Колодезнаго № 23.

Щекинъ Конст. Пармен. Сумская ул., д. Сухомлинова № 36. Приемъ отъ 11—12 ч. утра и отъ 5—7 ч. веч. (Сифилит., мочеполовыя и наковыя болѣзни).

Эрлицъ Шлема Лейгер. Нѣмецкая ул., д. Дистерло № 8.

Яловой Яковъ Евсѣевичъ. Рымарская ул., д. Токарева № 13.

Янковскій Тим. Петр. Троицкій пер., д. Чинина № 4. (Внутреннія болѣзни).

Ясинскій Павелъ Африк. Профес. (Акушерство и женскія болѣзни). Приемъ больныхъ отъ 12—2 ч. дня. Рымарская ул., соб. д. № 3—5.

Ястребовъ Григ. Андр. Чернышовская ул., д. Пархоменка.

Феодоровичъ В. В. Рымарская ул., д. Гурковского № 25. Приемъ отъ 5—7 ч. веч., вкр. воскр. и праздник. (Наковыя и венерическія болѣзни).

Дентисты г. Харькова.

Бакуменко Марія Казимір. Екатеринославская ул., д. Писаревскихъ № 32.

Бегельферъ И. И. Екатеринославская ул., д. Додуналова № 8.

Бляевъ В. В. Гончаровская ул., д. Рогиншевскаго.

Бреславъ Варвара Наум. Рыбная ул., д. Иванова № 36. Приемъ отъ 9—5 ч.

Боманиъ Софья Яковл. Николаевская пл., д. Питры № 18, рядомъ съ Городской Управой. Приемъ отъ 9—4 час.

Валленштейнъ Б. Николаевская пл., д. Германа № 14.

Вальтеръ Г. А. Николаевская пл., д. Куликовыхъ № 3.

Гиршовскій Г. Я. Николаевская пл., д. Анненковой.

Дубовскій Вульфъ Яков. Сумская ул., д. Рубинштейна № 7.

Картиновскій Т. Г. Сумская ул., д. Лысикова № 6.

Кашенбергъ Я. Г. Рождественская ул., д. Саатчи № 6. Отъ 9—5 ч. веч.

Крозъ Анастасія Иссае. Сумская ул., д. Счасни № 1. Приемъ отъ 9—5 ч.

Ландсбергъ А. А. Сумская ул., д. Вертеловскаго № 8. Приемъ отъ 9—6 ч.

Липскій Влад. Яков. Сумская ул., д. Григорьева № 16.

Лычина Ольга Игнат. Екатеринославская ул., д. Коробыной № 30. Приемъ отъ 10 ч. утра до 4 ч. вечера.

Малкина И. Р. Ковошкинская ул., д. Лысикова № 5.

Манъ П. Р. Слесарный пер., д. Уткина.

Писаревская Е. А. Екатеринославская ул., соб. домъ.

Писаревская А. А. Тамъ-же.

Писаревская Софья Григ. Дмитріевская ул., д. № 6.

Сабо Ник. Ник. Сумская ул., д. Илхаріонова.

Фрейнфельдъ Я. I. Екатеринославская ул., д. Базилевской.

Ветеринарные врачи г. Харькова.

Агали Никол. Дм. Сумская ул., д. Бочарова № 25.

Александровъ Ал-ндръ Ал-ндр. Клочковская ул., д. Федорова № 48. Приемъ отъ 10—12 ч. утра.

Вашкевичъ Филип. Устин. Михайл. ул., д. Савицкаго № 18.

Выжницкевичъ Владисл. Ив. Старо-Московская ул., д. № 71. Отъ 9—12 ч. утра и отъ 3—5 ч. дня.

Гордѣевъ Петръ Андр. проф. Старо-Благодѣицкая ул., соб. д. № 27.

Гордзяловскій Ив. Осип. Сумская ул., д. № 40.

Змирловъ Ал-андръ Павл. Конная пл., д. № 26.

Захаровъ Пав. Ал-андр. Московская ул., д. Скабичевской № 21.

Касяковъ Георг. Ив. Ключковская ул., д. Дыбки № 28.

Кожинъ Ал-сѣй Ал-сѣев. Чеботарская ул., д. Кожина № 18.

Коневъ Дм. Фед. Чернышевская ул., д. Кутева № 35.

Левиковъ Самуилъ Абрам. Семинарская ул., соб. д. № 32.

Логачевъ Ал. Ник. Екатеринославская ул., соб. д. № 47.

Мальцевъ Мих. Ал. Уг. Сумской и Ветеринарной ул., д. Карасика № 62—2.

Остапенко Ал. Петр. Ивановская ул., соб. д. № 35.

Поповъ Фед. Тимоф. Мироносицкая ул., д. № 24.

Поповъ Никол. Григ. Б. Панасовская ул., д. Плохинъ № 19.

Петропавловскій Ник. Ив. Сумская ул., въ зд. ветеринарнаго института.

Садовскій Ив. Мих. Сумская ул., д. Толочилова № 46.

Семеновъ Ив. Як. Конная ул., д. Бѣлецкаго № 28.

Терещенко Влад. Степ. Троицкій пер., соб. д. № 11.

Трофимовъ Серг. Митр. Сумская ул., д. Боростовцева № 48.

Шварцъ Макс. Юсеф. Кацарекая ул., д. Климова № 39.

Шенелевъ Прок. Аркад. Цыганскій пер., д. Васькова № 3.

Перемѣны въ личномъ составѣ учреждений.

Предсѣдателемъ Судебной Палаты, вмѣсто тайн. сов. Е. Ф. *Де-Росси*, назначенъ тайн. сов. Мих. Вас. *Красовскій*. Членомъ губернской земской управы, вмѣсто А. А. *Телятникова*, выбранъ Владисл. Влад. *Кочетовъ*. Помощникъ Харьковского полиціймейстера к. сов. Н. С. *Рожанскій* назначается Ахтырскимъ исправникомъ; Ахтырскій исправникъ к. сов. Я. А. *Крыжановскій* переводится въ Старобѣльскъ; помощникомъ Харьковского полиціймейстера назначается Буланскій исправникъ к. а. М. И. *Соколовскій*.

АЛФАВИТНЫЙ УКАЗАТЕЛЬ

фамиліямъ лицъ, помѣщенныхъ въ Адресъ-Календарь правительственныхъ, сословныхъ и общественныхъ учрежденій Харьковской губерніи, съ указаніемъ страницъ, на которыхъ онѣ помѣщены.

А.

- | | |
|-----------------------------------|---|
| Абаза Ал-ндръ Аннол. 21, 23. | Акименко Конст. Сем. 81. |
| Аббакумовъ Дм. Егор. 123. | Акименко Ник. Сем. 89. |
| Абирковъ Матв. Ив. 2. | Акименко Петр. Мих. 5, 17, 22, 90. |
| Абдулевскій Дмит. Андр. 117. | Акименко Сем. Мих. 5, 57, 77, 87. |
| Абдулевскій Никол. Павл. 67. | Акимовъ Ал-ндръ Яков. 69. |
| Абрамовъ Ал-сѣй Петр. 23. | Акимовъ Пав. Пав. 73. |
| Абрамовъ Влад. Афиног. 73. | Акимовъ Сем. Вас. 108. |
| Абрамовъ Дмитр. Абрам. 77. | Акишевъ Всевол. Вас. 119. |
| Абрамовъ Як. Вас. 78. | Акопенко Фед. Григ. 29. |
| Абушинъ Конст. Фед. 94, 111. | Ангеленко Ив. Андр. 136. |
| Аваловъ Ал-ндръ Сем. 144. | Аксеновъ Ив. Ив. 39. |
| Авдаковъ Ник. Степ. 81. | Аксеновъ Митр. Сем. 54. |
| Авліевъ Вас. Конст. 38. | Аксеновъ Ник. Ив. 38. |
| Авдаковъ Вячесл. Мих. 95. | Аксеновъ Сераф. Степ. 47, 79. |
| Авдѣевъ Ал-сѣй Пет. 117. | Акуловъ Юс. Яков. 69. |
| Аверкиевъ Ал-сѣй Влад. 108. | Александровичъ Адол. Никол. 21. |
| Авиловъ Ал-сѣй Вас. 77. | Александровичъ Алек. Эдуар. 100. |
| Авилъ Ив. Петр. 42. | Александровъ Вяч. Влад. 56, 60, 62, 65. |
| Авксентьевъ Леон. Петр. 102, 103. | Александровъ Ник. Ник. 68, 144. |
| Авсеевъ Ник. Антон. 33. | Александровъ Ник. Яков. 128. |
| Агалла Ник. Дмитр. 53. | Александровъ Петр. Ал-ндр. 75. |
| Агарковъ Пет. Григор. 24. | Алексенко Ник. Дем. 38, 49. |
| Агацъ Екат. Карл. 60. | Алексѣевичъ Сигизм. Адам. 114. |
| Агеевъ Феокт. Вас. 40. | Алексѣевскій Влад. Петр. 47, 137. |
| Агшевскій Пав. Ал-сѣв. 5. | Алексѣевскій Вас. Мих. 139, 148. |
| Агнивцевъ Конст. Ник. 5. | Алексѣевъ Ал-ндръ Ив. 95. |
| Агнивцевъ Ник. Ник. 44. | Алексѣевъ Георг. Серг. 86. |
| Адамовичъ Ник. Дмитр. 67. | Алексѣевъ Ив. Ал-сѣв. 138. |
| Адамовская М. Ив. 104. | Алексѣевъ Никиф. Ал-сѣв. 35. |
| Адамовскій Евг. Степ. 13. | Алексѣевъ Пав. Адриан. 86. |
| Азукинъ Ив. Ник. 73. | Алексѣевъ Серг. Мих. 10. |
| | Алексѣевъ Як. Ал-сѣв. 23. |
| | Алексѣенко Мих. Март. 4, 31, 34, 45. |

- Алешко Ив. Андр. 17.
 Алешковъ Серг. Яковл. 15, 119, 120.
 Алещенко Сем. Тим. 9, 10.
 Алмазовъ Бор. Бор. 1.
 Алферова Зин. Роман. 145.
 Алферовъ Левъ Ром. 142.
 Алчевскій Ал-сѣй Кир. 77, 84, 87.
 Алчевскій Вл. Никол. 77, 82.
 Алчевскій Дмитр. Ал-сѣв. 84.
 Алчевскій Ник. Ник. 84.
 Альбицкій Вас. Ив. 46, 51.
 Альбицкій Ив. Ал-вдр. 3, 108.
 Альховская Анна Петр. 65.
 Альховскій Анат. Анат. 36, 100.
 Альховскій Ник. Степ. 3, 102, 104.
 Алякритскій Ник. Ив. 51, 91.
 Амвросій архіерископъ 4, 69, 87.
 Аметистовъ Ив. Вас. 122.
 Амиторовъ Ник. Ал-вдр. 143.
 Амчиславскій Яковъ Львов. 33.
 Анасьевъ Игн. Игн. 25.
 Анасьинъ Андр. Лазарев. 115.
 Анасьинъ Пав. Ив. 55.
 Андѣонъ Ник. Пав. 15, 16, 80.
 Андреевскій Герм. Моис. 41.
 Андреевскій Дмит. Мих. 2.
 Андреева Екат. Ив. 57.
 Андреева Лид. Ив. 65.
 Андреевъ Ал-вдр. Мих. 86.
 Андреевъ Дм. Андр. 13.
 Андреевъ Дм. Петр. 14.
 Андреевъ Конст. Ал-сѣв. 46, 52, 79, 89.
 Андреевъ Мих. Христ. 69.
 Андреевъ Ник. Дм. 66.
 Андриановъ Пет. Пав. 98.
 Андерсонъ Эдуардъ Густав. 3.
 Андросовъ Пав. Ал. 26.
 Андругскій Никол. Ив. 90.
 Анисимовъ Дан. Мих. 26.
 Анисимовъ Леон. Ив. 119, 122, 123.
 Анисимовъ Мих. Порфир. 21.
 Анисимовъ Сем. Зах. 129.
 Анисимовъ Сер. Ал-вдр. 121.
 Анитовъ Ал-вдр. Петр. 92.
 Анитовъ Ал-сѣй Петр. 55.
 Аничковъ Валер. Петр. 43.
 Анщенко Ник. Иринарх. 7.
 Аношкинъ Влас. Серг. 123.
 Антиканинъ Евг. Степ. 36.
 Антокопенко М. И. 83.
 Антопенко В. И. 23.
 Антоновичъ Конст. Антон. 5.
 Антоновскій Варсан. Ал-сѣв. 148.
 Антоновъ Ив. Андр. 28, 119.
 Антоновъ Фил. Дав. 95.
 Антонскій Ал-сѣй Фед. 121.
 Антушевичъ Екат. Андр. 65.
 Анфимовъ Яковъ Афан. 48.
 Апучинъ Леон. Ник. 107, 109.
 Апарина Елиз. Петр. 57.
 Апохаловъ Петр. Петр. 75.
 Аракчеевъ Ив. Ив. 20.
 Арбузовъ Пет. Ив. 143.
 Арготельская Соф. Петр. 124.
 Арефьевъ Вал. Петр. 5.
 Арефьевъ Ник. Петр. 78.
 Арефьевъ Ник. Сав. 33.
 Аристова Вѣра Констан. 72.
 Аристовъ Ал. Григ. 33.
 Аристовъ Вас. Алекс. 136.
 Аристовъ Георг. Георг. 9.
 Аристовъ Дм. Георг. 25.
 Аристовъ Серг. Георг. 8, 76.
 Аристова Θεодос. Ник. 89.
 Аригольдъ Ал-вдр. Ал-вдр. 11.
 Арсеньевъ Ив. Ив. 20, 21, 83.
 Артемьевъ Мих. Мих. 11.
 Артюховскій Ник. Ал-вдр. 104.
 Артюхъ Ив. Яков. 2.
 Архангельскій Ал-вдр. Пет. 120, 124.
 Архангельскій Дмит. Петр. 31, 44.
 Архангельскій Мих. Егор. 141, 145.
 Архангельскій Мих. Ефим. 45, 135.
 Архангельскій Ник. Ив. 14.
 Архангельскій Фед. Григ. 143.
 Арцибашевъ Гр. Ив. 119.
 Арцишевскій Козим. Ив. 39.
 Аршавскій М. С. 76.
 Астафьевъ Ал-вдр. Аркад. 72.
 Аванасьевъ Из. Ле. 34.
 Афанасьевъ Сем. Ив. 127.
 Афошенко Ник. Ив. 18.
 Афросимовъ Викт. Никол. 107.
 Ахтырскій Анан. Ник. 7.
- В.**
- Бабаевъ Ал-вдръ Владим. 110.
 Бабанскій Викт. Никол. 2.
 Бабенко Сем. Степ. 5.
 Бабкинъ Мих. Ал-вдр. 17.

Бабьевъ Ник. Ник. 38.
 Багалъй Дмит. Иван. 4, 45, 83.
 Багровъ Алексе. Ив. 54.
 Баженовъ Андр. Ник. 141, 143.
 Баженовъ Мих. Петр. 51.
 Баженовъ Парсен. Капит. 29, 86, 91.
 Баженовъ Тим. Капит. 6, 17.
 Базаревскій Дав. Юсиф. 20.
 Базарова Марія Петр. 57.
 Базилевичъ Вас. Павл. 5.
 Базилевичъ-Княжиковскій Дюн. Григ. 98.
 Базилевичъ Ив. Гавр. 136.
 Базилевичъ Ник. Мих. 121.
 Базилевичъ Пет. Фрол. 13.
 Базилевскій Андр. Павл. 33.
 Базій Авр. Макс. 55.
 Бакевичъ-Щуковский Мих. Викт. 99.
 Бакевичъ-Щуковский Ник. Дм. 41.
 Баклановъ Пав. Сем. 16, 50.
 Балабановъ Мавр. Леонт. 86.
 Балановскій Андр. Федор. 71, 82, 95.
 Балановскій Ив. Ал-ндр. 23.
 Балащенко Ив. Ник. 146.
 Балащенко Мих. Фед. 146.
 Баласный Дм. Яковл. 29.
 Баласный Ник. Яков. 100.
 Баласный Як. Осип. 4.
 Баниновъ Дим. М. 139.
 Банковичъ Андрей Андр. 9.
 Банковский Левъ Конст. 37.
 Бантышъ Ант. Ал-ндр. 119.
 Бантышъ Вас. Ал-ндр. 119.
 Баньковский Юс. Гавр. 39, 56, 62.
 Барабашевъ Андр. Степ. 137.
 Барабашевъ Пав. Ник. 18, 49, 52.
 Баранковъ Никиф. Григ. 10.
 Баранова Ант. Григ. 11.
 Барановъ Влад. Григ. 12.
 Барановъ Митр. Влад. 9.
 Барановъ Ник. Дм. 127.
 Барильоти Авг. Ник. 12.
 Бартенева Ал-сый Петр. 43.
 Бартенева Леон. Ив. 117.
 Баранниковъ Ив. Адр. 16, 18.
 Баранниковъ Мих. Серг. 40.
 Барановскій Ал-ндръ Яков. 36.
 Барановскій Ив. Давид. 99.
 Бардаковъ Вас. Иван. 22.
 Бартошевичъ Станис. Телесфор. 44, 49.
 Баршевскій Серг. Викт. 31.

Барыбина Лар. Ив. 90.
 Барыкинъ Вас. Макс. 120.
 Барыкинъ Ник. Макс. 144.
 Баскаковъ Пав. Дмит. 17.
 Басовъ Вас. Егор. 23.
 Басовъ Ив. Фед. 27.
 Басовъ Фед. Вас. 15, 22.
 Бастіенъ Пав. Ив. 78.
 Батчиковъ Ник. Ив. 39.
 Бать Захар. Абрам. 80.
 Башинская Анна Вас. 16.
 Башинскій Ал-ндр. Витал. 119, 120, 121.
 Башинскій Вяч. Ив. 20.
 Башинскій Григ. Вит. 15.
 Бахова Варв. Петр. 145.
 Бахиревъ Фед. Ильичъ 84.
 Байдакъ Дм. Арис. 117.
 Байдакъ Ник. Дмит. 75.
 Байдакъ Влад. Аристар. 35.
 Байрашевскій Ил. Адам. 36.
 Беднаржевскій Вик. Викт. 25.
 Безкровный Влад. Ил. 77, 78.
 Безвалко Сем. Ив. 99.
 Безальцевъ Вас. Фед. 119, 121, 123.
 Безперчій Дм. Ив. 55.
 Безпечниковъ Гр. Мих. 120.
 Безсоновъ Валер. Иннок. и. 42.
 Безсонова Вѣра Фед. 138.
 Безсоновъ Ив. Фед. 21.
 Безсоновъ Ник. Петр. 145.
 Безсоновъ Петр. Алекс. 45.
 Безсоновъ Петр. Петр. 145.
 Безугловъ Вас. Ив. 8.
 Безугловъ Ник. Вл. 143.
 Безугловъ Роман. Фод. 22.
 Безчетвертный Ив. Герасимов. 22.
 Бекетовъ Ал-сый Ник. 83, 52, 77.
 Бекетовъ Н. Н. 4.
 Беллинъ Эмилій Фед. 2, 49.
 Бельгардъ Ал-ндръ Карловичъ 1, 25, 28, 88, 90.
 Бельгардъ Эмилія Павл. 25, 88, 89.
 Бельзеръ Тереза Вас. 60.
 Беневоленскій Ник. Вас. 39, 61.
 Бенкевичъ Анат. Влад. 76.
 Веньковский Вл. Генр. 25.
 Бергманъ Вл. Авг. 9.
 Бергъ Леонид. Герон. 18, 49.
 Бергъ Мар. Эмил. 62.
 Бергъ Руд. Карл. 58, 60, 65.

- Бергъ Эмилія Кар. 58, 60.
 Бергъ Эмилій Карл. 58, 59, 72.
 Бердяевъ Арк. Федор. 39, 44.
 Береговой Ив. Дмитр. 23.
 Бережной Ив. Сезонт. 93.
 Березкинъ Петр. Кузьм. 41.
 Березовскій Ив. Юліан. 40.
 Березовъ Ив. Осип. 23, 130, 131, 133.
 Бересневичъ Юсиф. Исиф. 41.
 Бересневичъ Игн. Осип. 33.
 Берестовскій Владим. Матв. 7.
 Беркасовъ Пет. Семен. 9.
 Берладинъ Іоаким. Андр. 102.
 Берловскій Ив. Мих. 108.
 Бернадскій Вас. Яков. 76.
 Бернадскій Ив. Яковл. 6.
 Бернать Пав. Эмануил. 13.
 Беригардъ Пав. Ив. 91.
 Бершадскій Ал-ндр. Ал-ндр. 128.
 Бершадскій Ал-ндр. Ал-сѣв. 129.
 Бесѣдинъ Петр. Ив. 17, 22.
 Бейдеманъ Георг. Влад. 41.
 Бейноровичъ Стан. Леонар. 73.
 Бейнаръ Козим. Адам. 66.
 Бибиновъ Ив. Дм. 117.
 Бизяевъ Мих. Дмитр. 21.
 Билашъ Ив. Ал-сѣв. 101.
 Биркинъ 2-й Влад. Ник. 43, 86.
 Бискупскій Викт. Ксав. 3, 17, 26, 67, 84.
 Блажевскій Савва Мартын. 5.
 Близнюковъ Ив. Дмитр. 23.
 Блиновъ Андр. Андр. 74.
 Блиновъ Ал-ндр. Вас. 86.
 Блиновъ Вас. Дмитр. 39.
 Блохинъ Влад. Павл. 42.
 Бляки Гарри. 85.
 Бобарыковъ Ив. Ив. 52.
 Бобинъ Серг. Павл. 56, 58.
 Бобрицкій Вас. Конст. 27.
 Бобрицкій Мих. Мих. 76.
 Бобровниковъ Вас. Кондр. 23.
 Бобровъ А. М. 76.
 Бобровъ Ал-ндръ Петр. 77.
 Богаевская Мар. Львовна 132.
 Богаевскій Влад. Ник. 38.
 Богаевскій Левъ Ал-сѣв. 116.
 Богаевскій Мих. Орест. 119, 121.
 Богатыревъ Афон. Ив. 23.
 Богатыревъ Мих. Ив. 142.
 Богатыревъ Ник. Степ. 17.
 Богдановичъ Евг. Ал-сѣв. 40.
 Богдановичъ Елиз. Конст. 64.
 Богдановичъ Ром. Валер. 121.
 Богданова Анна Фед. 86.
 Богдановъ Алекс. Вас. 49, 51, 79.
 Богдановъ-Гайдуковъ Вас. Ив. 17, 26, 86.
 Боговскій Сем. Евг. 94.
 Боголюбовъ Ив. Петр. 45, 141.
 Богомоловъ Ив. Федор. 111.
 Богомоловъ Тим. Ив. 48.
 Богомольный Влад. Алекс. 108.
 Богородицкій Ал-ндр. Ив. 137.
 Богусловскій Пет. Рыч. 93.
 Богусловскій Фед. Ив. 7.
 Божинновъ Яв. Игнат. 22.
 Божко Андр. Осип. 124.
 Бозенто-Бѣляцкій Стеф. Дан. 12.
 Болдыжевъ Ив. Ив. 37.
 Болдыревъ Мих. Гр. 21.
 Болдыревъ Ник. Демид. 28.
 Болтенгагенъ Адель Карл. 65.
 Болховитиновъ Ал-сѣй Іос. 108.
 Болховитиновъ Юсиф. Иван. 43.
 Бондарева Н. М. 104.
 Бондаревъ Ант. Вас. 10.
 Бондаревъ Вас. Ив. 40.
 Бондаревъ Дмит. Ив. 37.
 Бондаревъ Ив. Ив. 37.
 Бондаревъ Прох. Ал-сѣв. 23.
 Бондаревскій Ник. Сем. 74.
 Бондаренко Е. И. 104, 105.
 Бондаренко Ив. Ив. 99.
 Бондаренко Иван. Конст. 21.
 Бондаренко П. И. 104, 105.
 Бонкъ Екатерина 59.
 Бооль Ал-ндр. Карл. 9.
 Бооль Карл. Карл. 9.
 Борисенко Пет. Вас. 13.
 Борисовъ Ал-сѣй Никиф. 116.
 Борисовъ Ив. Прохор. 107.
 Борисовъ Тихон. Родіон. 105.
 Борисоглѣбскій Ник. Вас. 71.
 Борманъ Стан. Эдмунд. 42.
 Боровиковъ Митр. Пл. 100.
 Боровицкій Вас. Ив. 34.
 Боровлевъ Ив. Андр. 77.
 Боровой Ник. Ив. 115.
 Бородаевскій Ал-ндр. Вас. 45, 97, 131.
 Бородаевскій Евг. Вас. 60, 63.
 Бородинъ Вас. Сем. 42.

- Бородинъ Мих. Ив. 23.
 Бороздинъ Андр. Дм. 96.
 Борткевичъ Каз. Юл. 94.
 Борткевичъ Софія Юліанов. 66.
 Бортниковъ Афан. Прок. 23.
 Бортниковъ Ив. Сем. 23.
 Бортниковъ Ник. Петр. 81.
 Боричъ Мар. Діевна 59, 92.
 Бочаровъ Вас. Ив. 88.
 Бочаровъ Григ. Вас. 17.
 Бочаровъ Георг. Ив. 141.
 Бочаровъ Ник. Ив. 49.
 Бочаровъ Серг. Митр. 14.
 Бойко Вас. Пав. 99.
 Бойко Пав. Яков. 25.
 Бойко 2-й Филип. Ив. 23.
 Бойчевскій Ал-сѣй Петр. 17.
 Бойчевскій Мих. Пет. 87, 136.
 Бойчевскій Ник. Петр. 17, 33, 86.
 Брагинскій Серг. Наум. 34.
 Брагинъ Фед. Тимоф. 44.
 Бразайтисъ Ант. Маріуан. 26.
 Бразоль Григ. Евген. 15, 88.
 Бразоль Мар. Петр. 88.
 Бразоль Юл. Ник. 100.
 Брандлеръ Монс. Зельм. 80.
 Брандтъ Ал-ндръ Фед. 46, 53, 80.
 Братчиковъ Иппол. Ник. 21.
 Брауде Бенцель Маркусов. 49.
 Браунштейнъ Овсѣй Пинхусов. 49.
 Брайковъ Вас. Ник. 66.
 Брайковъ Петр. Вас. 37.
 Брайловскій Ал-ндр. Ал-ндр. 29, 51.
 Брайловскій Григ. Алекс. 51.
 Брайловскій Влад. Ив. 31.
 Брайловскій Ив. Ал-ндр. 52.
 Брайловскій Ник. Ал-сѣв. 24.
 Брайловскій Сем. Алекс. 10.
 Брайчевскій Леон. Вас. 12.
 Бренфо Анна Леонт. 59.
 Бретшнейхръ Карлъ Роб. Генрих. 17.
 Бріо Ал-ндръ Спирид. 46, 53.
 Бріо Конст. Спирид. 43.
 Бригевичъ Юлія Ив. 74.
 Бровковичъ Ил. Ив. 143.
 Бровцынъ Алексан. Яков. 121.
 Броховичъ Дмитр. Яковл. 38.
 Бруевъ Ал-ндръ Яковл. 48.
 Брукъ-Ребинина Фанн. Абр. 18.
 Брюховецкій Ив. Сем. 143.
 Брызгалинъ Ал-ндр. Анд. 25, 105.
 Брызгалина А. Г. 105.
 Бугуцкій Ив. Триф. 146.
 Будде Ал-ндра Павл. 89.
 Будде Викт. Эман. 35.
 Будзинскій Влад. Адоа. 16.
 Будзко Іос. Стеф. 8.
 Будковъ Ив. Павл. 42.
 Будниковъ Ник. Ив. 79.
 Будюговъ Мих. Ив. 142.
 Будака Фед. Мих. 8.
 Будянскій Дм. Дм. 34.
 Будянскій Никол. Андр. 37.
 Бужинскій Ив. Лук. 142.
 Бужинскій Пим. Павл. 51.
 Бузескуль Влад. Петр. 45, 57, 91.
 Буковскій Ник. Ив. 135.
 Булатовичъ Нат. Ксав. 132.
 Булгаковъ Ив. Вас. 71.
 Булгаковъ Серг. Вас. 60, 65, 70.
 Булгаковъ Пав. Вас. 148.
 Булгаковъ Фед. Ник. 143.
 Булатниковъ Тим. Ив. 73.
 Булацель Ал-ндръ Ильичъ 15, 26, 67.
 Бульмерингъ Ал-ндръ Мих. 121.
 Бумаковъ Ал-ндръ Ив. 39.
 Бунинъ Мих. Петр. 122.
 Бураничъ Адольф Іосиф. 69.
 Бурдіанъ Мих. Яков. 144.
 Бурдюговъ Влад. Мих. 25.
 Бурдюговъ Мих. Ив. 25.
 Буренко Ал-сѣй Андр. 12.
 Буржинскій Ник. Сигизм. 21.
 Бураковъ Аппол. Наум. 22.
 Бураковъ Герм. Наумов. 17, 22.
 Бурьяновъ Ал-сѣй Дмитр. 6.
 Бураковскій Кузьма Федот. 42.
 Бураковскій Петр. Мих. 17, 34.
 Бутескуль Ив. Аяис. 75.
 Буткевичъ Тим. Ив. 17, 45, 56, 71, 90.
 Бутковъ Влад. Вас. 135.
 Бутковъ Георг. Вас. 122.
 Бутковъ Сем. Вас. 137.
 Бутковъ Як. Вас. 136.
 Бутко Ефр Никит. 13.
 Бутковскій Стеф. Петр. 69.
 Бутовъ Левъ Афан. 14.
 Бутовъ Ник. Макс. 85.
 Бутскій Тим. Никит. 10.
 Бухановъ Кон. Ив. 78.

Буханцевъ Гавр. Діонис. 148.
 Бухгеймъ Эдуардъ Карл. 77.
 Будицкий Петр. Ник. 45.
 Бушенъ Илл. Алек. 11.
 Бушенъ Ольга Алексѣев. 11.
 Буймистровъ Евг. Ильичъ 22.
 Быковъ Афан. Петр. 43.
 Бырдинъ Ал-ндр. Ильич. 102.
 Бырдинъ Мих. Ильичъ 32.
 Бырченко Вас. Вас. 143.
 Быстрицкий Влад. Влад. 42.
 Быстрицкий Фед. Вас. 22.
 Бычевскій Бор. Алекс. 69.
 Бѣлавинъ Конст. Ив. 40.
 Бѣлавинъ П Ал-ндр. Ив. 37, 38.
 Бѣлавинъ К. И. 94.
 Бѣлавинъ І Ник. Ив. 37, 95.
 Бѣленькій Антонъ Ив. 17, 22.
 Бѣланковичъ Эдуардъ Адам. 29.
 Бѣликовъ Степ Фед. 17.
 Бѣликовъ Степ. Яковл. 29.
 Бѣлинъ Влад. Ив. 79.
 Бѣлицкая Ан. Мих. 145.
 Бѣлецкій Ник. Ив. 26.
 Бѣлецкій Ник. Ник. 135.
 Бѣлицкій Ант. Вас. 27.
 Бѣлицкій Ив. Вас. 98.
 Бѣлицкій Пет. Макс. 10.
 Бѣлкинъ Вас. Авд. 84.
 Бѣлинъ Пав. Петр. 126.
 Бѣловъ Вл. Ник. 25.
 Бѣлогорскій Петр. Иван. 54.
 Бѣлогоричъ-Котляревскій Макс. Петр 27.
 Бѣлокопытъ ва Нат. Ник. 64.
 Бѣлокопытовъ Паул. Мих. 64.
 Бѣлокопытовъ Ник. Алекс. 45, 107.
 Бѣлолицскій Валлер. Юсиф. 144.
 Бѣлоусовъ Алекс. Конст. 49.
 Бѣлоусовъ Андриан. Андриан. 22, 116.
 Бѣлоусовъ Григ. Стеф.
 Бѣлоусовъ Конст. Алекс. 49.
 Бѣлоусенко Мих. Ив. 127, 128.
 Бѣлоусовъ Ник. Фед. 47, 61.
 Бѣлоярцевъ Влад. Ив. 25.
 Бѣлый Ал-ндр. Мих. 29.
 Бѣлый Вас. Алек. 98.
 Бѣлый Вл. Андр. 143.
 Бѣлый Влад. Ал-ндр. 97.
 Бѣльковичъ Ник. Ник. 117.
 Бѣльскій Ив. Фед. 23.

Бѣльскій Ник. Ив. 55.
 Бѣлявскій Дм. Фед. 9.
 Бѣляевъ Владим. Григ. 29.
 Бѣлевъ Гр. Вас. 16.
 Бѣлевъ Деом. Христ. 1.
 Бѣлевъ Ник. Ал-ндр. 137, 138.
 Бѣлевъ Петр. Ипол. 107.
 Бѣлевъ Петръ Петроп. 17, 22, 88.
 Бѣлевъ-Молчановскій Фед. Андр. 26.
 Бѣличевъ Мит. Петр. 103.

В.

Вагановъ Конст. Вас. 114, 115, 116.
 Вагнскій Евг. Влад. 40.
 Важеевскій Эдуар. Феликс. 38, 49.
 Валентинъ Адольфъ Христиан. 9.
 Валховской Ник. Пет. 119, 121.
 Валдгансъ Фр. Фр. 85.
 Варавко М. Н. 104, 105.
 Варяницынъ Влад. Март. 27.
 Варяницынъ Дмит. Фед. 121.
 Варяницынъ Март. Март. 89.
 Варяницынъ Мих. Март. 25.
 Василевскій Ник. Ал-ндр. 129.
 Васильковскій Ник. Мих. 132.
 Василевскій Хрис. Ник. 73.
 Василенко Март. Март. 23.
 Васильковскій Вас. Ал-сѣв. 98.
 Васильковскій Ник. Мих. 133.
 Васильковскій Θεокт. Вас. 44.
 Васильковскій Фед. Евф. 133.
 Васильевъ Алекс. Фед. 72.
 Васильевъ Влад. Ник. 77.
 Васильевъ Ив. С-м. 107.
 Васильевъ Конст. Ал-ндр. 121, 135, 136.
 Васильевъ Мих. Ал-ндр. 41, 63.
 Васильевъ Митр. Плат. 13.
 Васильевъ Ник. Вас. 13.
 Васильевъ Ник. Антон. 20.
 Васильевъ Ник. Никол. 36.
 Васильевъ Нил. Ив. 41.
 Васильевъ Пав. Ив. 13.
 Васильевъ Петръ Ал-ндр. 31.
 Батманъ Владим. Густав. 3.
 Ватунина Вѣра Ксеноф. 66.
 Вашкевичъ Карл. Карл. 38.
 Ващенкова Над. Григ. 88, 92.
 Вайда Конст. Петр. 40.
 Вайсбергъ Ив. Дмитр. 42.

- Веберъ Ал-сѣй Ѳед. 57.
 Вебликовъ Еф. Вас. 137.
 Введенскій Георг. Ив. 54.
 Введенскій Мих. Ив. 12.
 Вегиневскій Ник. Фед. 66.
 Вегнеръ Ѳеодоръ Эрнест. 65.
 Веденева Мар. Осип. 65.
 Веденъевъ Кор. Савел. 96.
 Ведринскій Митроф. Степ. 66.
 Великановъ Вас. Ив. 59, 65.
 Велинскій Георг. Влад. 110, 112.
 Велитченко Ив. Кир. 17, 26, 61, 62, 71, 77, 80, 82, 87, 90.
 Велитченко Ольга Ив. 88.
 Велиховъ Пав. Тим. 32.
 Величанскій Георг. Георг. 10.
 Величовскій Гр. Степ. 21.
 Величко Алек. Льв. 15, 130, 133.
 Величко Елиз. Евг. 132.
 Величко Дм. Ал-ндр. 142.
 Величко Викт. Валер. 2, 51.
 Вельсовскій Ник. Дмитр. 29.
 Венигъ Алек. Кар. 145.
 Вербицкій Мих. Исаонов. 13.
 Верескунъ Влад. Стеф. 9.
 Вересовичъ Григ. Вас. 12.
 Верещагинъ Ник. Вас. 4.
 Верига 1-й Адод. Конст. 40.
 Верига 2-й Левъ Конст. 40.
 Вернеръ Леопол. Леопол. 59.
 Вертелевская Ольг. Ѳедор. 72.
 Вертеловская Праск. Стеф. 116.
 Вертеловскій Ал-сѣй Ѳед. 70, 71.
 Верховская Алек. Мих. 58, 82, 148.
 Верховскій Пав. Мих. 60, 62, 82.
 Верейскій Тих. Петр. 25, 136.
 Веселовскій Ал-ндръ Петр. 130.
 Веселовскій Степ. Ал-дров. 20.
 Веселовъ Дмитр. Ник. 23.
 Вестманъ Влад. Андр. 117.
 Ветлицкій Ал-ндр. Мих. 11.
 Ветуховъ Ал-сѣй Вас. 62.
 Ветуховъ Вас. Мих. 65.
 Ветуховъ Влад. Дмитр. 99.
 Вещуровъ Ив. Мих. 69.
 Вейманъ Пав. Леонард. 52.
 Вейсбахъ Мих. Вл. 25.
 Вейссе Викт. Ѳед. 99.
 Вейссе Фед. Филип. 98, 99.
 Видеманъ Леонидъ Авг. 72.
 Видюковъ Леонт. Ив. 111.
 Визировъ Фридуи. Бекъ-Кіаз. 144.
 Викгорстъ Ив. Юліусовичъ 40.
 Викторовъ Алек. Ник. 44, 75.
 Виллеръ Іосиф. Апол. 24, 120.
 Вильгальмъ Ник. Фед. 85.
 Фонт-Вилькенъ Германъ Карловичъ 5.
 Винбергъ Викт. Ѳедор. 35.
 Винбергъ Ольга Іосиф. 89.
 Винклеръ Ал-ндр. Адолф. 66.
 Винклеръ Дар. Мих. 58.
 Винклеръ Маргар. Пав. 66.
 Виницкій Вл. Ник. 143.
 Виноградовъ Зах. Ив. 98.
 Виноградовъ Ив. Алекс. 62.
 Виноградовъ Ром. Григ. 76.
 Виноградовъ Сер. Арс. 63.
 Виноградскій Евгр. Петр. 123.
 Винтергальтеръ Евгр. Егор. 68.
 Винковскій Ал-сѣй Сав. 136.
 Винковскій Владим. Сав. 136.
 Вирановскій Алонз Франц. 75.
 Витоль Эрнестъ Янъ 6.
 Витте Ник. Алек. 69.
 Вишневскій Іосифъ Сигизмунд. 6.
 Владиміровъ Мих. Никол. 68.
 Владиславевичъ Левъ Ал-ндр. 148.
 Владыковъ Д. И. 104.
 Владыковъ Ив. Андр. 33.
 Власенко Ѳед. Ив. 22, 142.
 Власовскій Конст. Ив. 99.
 Власовскій Ник. Мих. 66, 59, 70, 82, 92.
 Власовскій Ѳед. Мих. 4, 32.
 Власовъ В. Тавл. 104.
 Власовъ Вас. Яков. 119.
 Власовъ Ник. Вас. 95.
 Власовъ Ник. Петр. 6.
 Влезкова Анна Вас. 11.
 Влезкова Евг. Вас. 58.
 Влезковъ Ал-ндръ Пав. 116.
 Влезковъ Вас. Пав. 27.
 Влезковъ Евст. Ив. 26.
 Влезковъ Ник. Ал-ндр. 21.
 Влезковъ Стеф. Анан. 112.
 Вобліевъ Андр. Ив. 105.
 Вовкъ Макс. Филип. 22.
 Вовченко Вик. Алекс. 33.
 Вогуткій Ант. Ив. 68, 69.
 Вогюэ Ал-ндр. Ник. 132.
 Водоньяновъ Ал-ндр. Ант. 95.

- Водяницкій Дмитр. Осип. 23.
 Воейковъ Петр. Павл. 39.
 Вознесенская Калер. Вас. 138.
 Вознесенская М. Мих. 104.
 Вознесенская Мар. Фед. 58.
 Вознесенскій Григ. Алек. 14.
 Вознесенскій Евг. Ал-ндр. 99.
 Вознесенскій Петр. Мих. 68.
 Воиновъ Алек. Дан. 55, 58, 92.
 Волковскій Бор. Гр. 37.
 Волковинскій Копр. Вас. 34.
 Волковъ Ал-ндръ Вас. 90.
 Волковъ Дм. Борис. 10, 11.
 Волковъ Леонт. Ром. 23.
 Волковъ Пав. Ив. 7.
 Волковъ Фед. Серг. 22.
 Волобуевъ Георг. Ив. 69, 71.
 Волобуевъ Ив. Иосиф. 66.
 Володимировъ Ник. Александр. 116.
 Володинъ Серг. Никол. 23.
 Волыинскій Леонид. Павл. 31.
 Волыинскій Ферд. Павл. 73.
 Волочкова Мар. Влад. 138.
 Волошкевичъ Мих. Ив. 135.
 Вольскій Конст. Луціан. 137.
 Вольскій Ник. Семен. 2.
 Вольфартъ Екат. Ник. 11.
 Вольфартъ Пет. Ив. 8.
 Волянскій Владим. Викентьев. 1.
 Волсинъ Алек. Флор. 143.
 Волярларскій Алекс. Пет. 68.
 Воронова Елиз. Петр. 90.
 Вороновъ Ив. Фед. 115.
 Вороновъ Ник. Конст. 98.
 Воронинъ Плат. Ник. 85.
 Воронковъ Никаноръ Яковл. 124.
 Воронцовъ-Вельяминовъ Ал-ндръ Ник. 52.
 Воронцовъ-Вельяминовъ Никол. Павл. 4, 44, 80.
 Воскобойниковъ Пав. Влад. 9.
 Воскобойниковъ Пав. Григ. 6.
 Воскобойниковъ Серг. Павл. 23.
 Воскобойниковъ Фил. Серг. 146.
 Воскресенскій Вас. Федор. 49.
 Воскресенскій Влад. Яков. 66, 67.
 Воскресенскій Конст. Ал-др. 38, 64.
 Войтенко Андр. Яковл. 111.
 Войтовъ Мих. Вас. 14.
 Войтюкъ Ал-сѣй Леонт. 9.
 Войцеховскій Ал-ндр. Евг. 14.
 Войцеховскій Ал-ндр. Ос. 143.
 Войцеховскій Степ. Ив. 84.
 Вроблевскій Влад. Станисл. 108.
 Вунчъ Петр. Мих. 144.
 Фанъ-Вульпиусъ Вильг. Ив. 137.
 Вуншь Ел. Ник. 62.
 Вшетечко Альфр. Алон. 54, 59, 66.
 Выгановскій Болесл. Ант. 42.
 Вырословскій Григ. Фед. 107.
 Высоковичъ Казим. Конст. 29.
 Высотскій Ив. Ив. 37.
 Высотскій Илар. Ив. 7.
 Высоцкая Ранса Андреев. 123.
 Высоцкій Анд. Вас. 122.
 Высоцкій Иосиф. Стан. 25.
 Высочинскій Ал-ндръ Ник. 95.
 Высочинъ Ив. Ив. 17.
 Выставкинъ Ив. Ив. 50.
 Вышемірская Апол. Пав. 72.
 Вышинскій Левъ Мих. 19, 55.
 Вьюнниковъ Авр. Вас. 142.
 Вьюнникъ Вас. Емел. 23.
 Вьюнникъ Серг. Алек. 105.
 Вѣтринскій Ал-ндр. Сем. 74.
 Вюрковскій Людв. Конст. 23.
 Вязигинъ Мих. Серг. 37, 46.

Г.

- Габаевъ Алекс. Григ. 51.
 Габель О. М. 83.
 Габидуллинъ Влад. Ник. 121.
 Гавриловъ Ив. Ал-ксѣев. 17.
 Гавриленко Левъ. Мих. 13.
 Гавриловъ Пав. Петр. 124.
 Гавришевъ Стеф. Митр. 10.
 Гавриленко Фед. Игнат. 23.
 Гавковскій Клавд. Ал-ндр. 27.
 Гавронскій Ник. Діонис. 18, 49.
 Гагарина Магд. Никол. 89.
 Гагаринъ князь Конст. Ник. 34, 95.
 Гагенторъ Эльвина Влад. 59.
 Гаевскій Ал-ндръ Игн. 9.
 Гажіенко Фед. Петр. 13.
 Галабутскій Мих. Кондр. 12.
 Галановъ Мих. Ник. 17.
 Галицкал Маріа Адам. 60.
 Галицкій Ник. Ив. 88, 91.
 Галкинъ Андр. Тим. 25.

- Галевъ Ник. Петр. 130, 131, 132, 133.
 Галушка Ал-сѣй Иван. 105.
 Гальковъ Гр. Вас. 21.
 Гальфтеръ Лидія Конст. 60.
 Гамовъ Ник. Андр. 117.
 Гамперъ Дм. Вильг. 9.
 Гавоть Марія Ник. 57.
 Гавшеевъ Серг. Мих. 18.
 Гавъ Елен. Иван. 65.
 Гавъ Ив. Ѳеодор. 24.
 Гаражій Г. К. 105.
 Гарденинъ Владим. Никол. 1.
 Гаривъ Петр. Иван. 27.
 Гаркушевскій. Дав. Ѳеодор. 51.
 Гаркушенко Ник. Петр. 44.
 Фонъ-Гарниеръ Аманд. Ник. 50.
 Гарощенко Матв. Иван. 23.
 Гаттихъ Ник. Петр. 51.
 Гаурилкевичъ Владис. Авт. 36.
 Гаусманъ Серг. Мих. 117.
 Гащенко Вас. Ал-сѣев. 9.
 Гвоздиковъ Ал-сѣй Тимоф. 21.
 Гвоздковъ Мих. Тимоф. 144.
 Ге Григ. Григ. 82.
 Гебда Карл. Степ. 31.
 Гебенштрейтъ Дим. Хрис. 104.
 Гедрихъ Бер. Алуиз. 145.
 Гекъ Гуго Альбер. 82.
 Гельферихъ Макс. Христ. 28, 59, 82, 87,
 89, 91, 92.
 Гемиліанъ Вал. Ал-ндр. 51.
 Геневскій Пет. Ник. 142.
 Геника Рост. Влад. 82.
 Гендрикова Соф. Петров. 112.
 Гендриковъ Вас. Ал-ндр. 110.
 Гендриковъ Пет. Симов. 110, 111.
 Гендриковъ Сер. Павл. 110.
 Генелесъ Ной Борис. 31.
 Генту 81.
 Генцельди Антон. Роберт. 65.
 Генцельтъ Антон. Роберт. 60.
 Георгіевскій Дмит. Сем. 65.
 Георгизонъ Лидія Конст. 58.
 Герасименко Ол. Андр. 19.
 Герасименко Пав. Петр. 54, 55, 76.
 Герасимовъ Ал-ндръ Вас. 20.
 Герасимовъ Серг. Ильичъ. 38.
 Герашенко Тим. Ильичъ. 13.
 Геркевичъ Евг. Андр. 103, 104.
 Геркевичъ Т. В. 104, 105.
 Германсонъ Елис. Оттон. 65.
 Германъ Фран. Лазар. 83, 85, 89.
 Герсеванова Ал-ндра Ник. 100.
 Герсевановъ Ник. Петр. 75.
 Гертель Вил. Іоах. 145.
 Герхенъ Робер. Юльев. 121.
 Герценвичъ Соф. Ал-ндр. 91.
 Герцогъ Серг. Влад. 18.
 Гессъ-де-Кальве Ал-ндръ Петр. 119.
 Гетенко Пав. Ал-ндр. 37.
 Гетцеръ Владим. Иван. 91.
 Гейбовичъ Казим. Никодим. 136.
 Гейрихъ Жез. Франц. 61.
 Гейцигъ Евг. Ник. 71.
 Гибель Як. Иван. 40.
 Гижницкій Влад. Конст. 69.
 Гизетти Ал-сѣй Викт. 21, 23, 110.
 Гильдебрандтъ Ал-ндръ Ѳеодор. 60.
 Гильдебрандтъ Автов. Данил. 65.
 Гильдебрандтъ Дан. Вас. 58, 59, 65.
 Гильченко Сем. Павл. 40.
 Гингазова Ал-ндра Павл. 16.
 Гинзбургъ Ал-ндръ Борис. 29.
 Гинзбургъ Бор. Марк. 92.
 Гинкинъ Пет. Аким 56.
 Гинце Генр. Эдуард. 56, 61.
 Гиричъ Ив. Ал-сѣев. 25.
 Гирчичъ Пет. Андр. 138.
 Гирчичъ Ольг. Ал-ндр. 138.
 Гирчичъ Пет. Андр. 137.
 Гиршбергъ Вас. Іосиф. 111.
 Гиршманъ Леон. Леон. 4, 48, 57, 66,
 89, 91.
 Гиршманъ Пав. Леопол. 34.
 Гиршманъ Юлія Алекс. 89.
 Гиршъ Мих. Корв. 68.
 Гинтдингеръ Юліавъ Ал-ндр. 9.
 Гіортъ Ек. Гер. 145.
 Главацкій Викт. Иван. 38.
 Гладилинъ Вик. Ник. 104, 105.
 Гладковъ Викт. Павл. 88.
 Гладковъ Влад. Григ. 130, 133.
 Гладковъ Ив. Федор. 14.
 Гладковъ Ник. Григ. 130, 131, 133.
 Гладѣй Ник. Иван. 44.
 Глазеръ Сигизм. Сам. 82.
 Гласковъ Мих. Влад. 12.
 Глинскій Гр. Ал-сѣев. 77.
 Глушковъ Ал-ндръ Викт. 107.
 Глушковъ Вас. Аван. 106.

- Глушковъ Лавр. Яковл. 50, 111.
 Глушковъ Ник. Григ. 100.
 Глущенко Вас. Ал-сѣв. 23.
 Глущенко Вас. Прокоф. 106.
 Глущенко Влад. Козьм. 31.
 Глущенко Ив. Косьм. 75.
 Глущенко Оома Иван. 109.
 Гвотте Юлій Иван. 95.
 Гвильвскій Фрав. Антон. 85.
 Гвилосыровъ Ник. Андр. 98, 99.
 Гвиздевъ Ник. Егор. 17.
 Гвѣдичъ Ал-андр. Григор. 28.
 Гвѣдичъ Григ. Петр. 97.
 Гвѣдичъ Мих. Иван. 24.
 Гвѣдичъ Ник. Иван. 28.
 Гвѣдичъ Пет. Григ. 98.
 Гворовъ Ник. Вас. 120.
 Гворуновъ Сеп. Иван. 42.
 Гозенталь Л. М. 91.
 Гогинъ Ив. Степ. 71.
 Гогинъ Ник. Вас. 70, 71.
 Гогинъ Мих. Вас. 136, 139.
 Головченко Григ. Григ. 101.
 Гольцгюнтеръ Макс. Август. 85.
 Горбаневъ Григ. Семен. 41.
 Горбаневъ Ник. Сем. 24, 92.
 Горбатенко Влад. Сем. 12.
 Горбатенко Никит. Троф. 39.
 Гордзьялковскій Ив. Юсиф. 53.
 Гордѣва Елис. Дмит. 57.
 Гордѣвъ Пет. Андр. 4, 52.
 Гордѣенко Е. С. 4.
 Гордѣенко Ол. Никтопол. 88.
 Горкевичъ Леон. Никол. 145.
 Горобцовъ Лев. Нистер. 138.
 Городенскій Мих. Ал-андр. 25.
 Городенскій Мих. Ник. 6.
 Горонескуль Вас. Никол. 98.
 Горововичъ Ив. Иван. 38.
 Гороховъ Ив. Степ. 43.
 Гороховъ Григ. Петр. 17.
 Горохъ Ал-андръ Петр. 115.
 Горошко Андр. Матв. 133.
 Горнъ Адол. Авг. 9.
 Горѣловъ Ал-андръ Мих. 135, 156.
 Горѣловъ Евг. Григор. 7.
 Горскій Конст. Кипр. 27, 82, 92.
 Горяистовъ Фед. Федор. 7.
 Горянскій Влад. Иван. 67.
 Горявскій Пав. Иван. 24.
 Горячевъ Ник. Герас. 81.
 Гоуштѣцкій Ив. Осип. 54.
 Голевъ Ал-андр. Никол. 77.
 Голенищевъ-Кутузовъ Ив. Тим. 16, 17,
 . 19, 87, 90.
 Голли Юсиф. Адальберт. 59, 66.
 Голицына Мар. Ал-андр. 88.
 Головинъ Валлер. Мих. 68.
 Головинъ Вас. Вас. 74.
 Головинская Анна Евг. 136.
 Головинскій Евг. Воин. 121, 135, 136.
 Голодолинскій Леон. Петр. 135, 137.
 Голоперовъ Венед. Венед. 102.
 Голоперовъ Пав. Васил. 102.
 Голохвастова Ал-андра Петр. 65.
 Голохвастова Ал-андра Ал-сѣв. 66.
 Голиховскій Алекс. Иван. 74.
 Голиховскій Иоан. Павл. 107.
 Голиховскій Пет. Иван. 120.
 Голиховскій Серг. Иван. 50.
 Голубниченко Георг. Ал-андр. 8.
 Гольфандъ Влад. Никол. 34.
 Гольянъ Казим. Рохов. 81.
 Гондель Влад. Карл. 39.
 Гонтарева Леон. Андр. 128.
 Гонтаревъ Григ. Иван. 23.
 Гонтаревъ Ив. Григ. 31.
 Гончаренко Конст. Сем. 12.
 Гончаровъ Вас. Васил. 69.
 Гончаровъ Вас. Иван. 105.
 Гончаровъ Прок. Мат. 55.
 Гончаренко Мих. Иван. 36.
 Госманъ Ал-андръ Никол. 74.
 Госманъ Ив. Карл. 26.
 Гостинскій Вьет. Владисл. 67, 68.
 Готовицкій Фед. Григор. 17.
 Гоуштѣцкій Ив. Осип. 92.
 Гофманъ Евг. Юльев. 50.
 Гошанская Клав. Иван. 123.
 Гойеръ Ад. Яв. 5.
 Фонъ-Гойнингенъ Гюне Альвина Карл. 65.
 Грабилинь Ник. Гр. 114.
 Грабовскій Ал-андр. Фед. 142.
 Грабовскій Мих. Ант. 119.
 Грабовскій Мих. Ив. 15, 16.
 Грабовскій Конст. Дмитр. 7.
 Гранжанъ Марія Карл. 65.
 Грановскій Ив. Григор. 6.
 Грачевъ Пет. Терент. 25, 114.
 Гребенка Серг. Аппол. 40.

Гребенниковъ Авт. Иван. 120.
 Гревцовъ Мих. Андрон. 22.
 Гревизирскій Ив. Фед. 25.
 Гревизирскій Пав. Плат. 27.
 Гревизирскій Плат. Федор. 20, 21.
 Гредескулъ А. Н. 83.
 Гредескулъ Ник. Андр. 48, 83, 93.
 Грековъ Андр. Вас. 24.
 Грековъ Ал-ндр. Пав. 95.
 Грековъ Никод. Петр. 137.
 Грековъ Пав. Мих. 94.
 Гретеръ Эм. Як. 91.
 Гречаниновъ Ал-сѣй Вас. 51.
 Гречка Ив. Георг. 18.
 Гридинъ Евв. Ал-сѣв. 124.
 Григоровичъ Андр. Калистр. 37.
 Григоровичъ о. Влад. 123.
 Григоровичъ Ив. Ив. 128.
 Григоровичъ Ив. Фед. 68.
 Григоровичъ Ив. Яковл. 21.
 Григоровичъ Пав. Леонт. 60.
 Григоровъ Кос. Ст. 63.
 Григоросуло Анат. Ив. 34.
 Григорьева Лид. Осип. 19.
 Григорьевъ Владим. Владим. 10.
 Григорьевъ Ник. Ал-ндр. 144.
 Григорьевъ Ник. Мих. 21.
 Григорьевъ Ник. Никандр. 23.
 Гризодубовъ Мих. Ив. 142.
 Гринбергъ Григ. Моис. 16.
 Грингофъ Лид. Август. 60.
 Гриненко Прокоф. Сем. 142.
 Гринченко Дм. Як. 93.
 Гритаевъ Март. Петр. 22.
 Гриффъ Мих. Горд. 39.
 Грищенко Анна Петр. 57.
 Грищенко Ив. Кир. 22, 64, 77, 92.
 Грищенко Андр. Вас. 29, 75.
 Грицаенко Фед. Ив. 10.
 Грицай Ал-сѣй. Серг. 141, 145.
 Гроденская Мар. Людв. 83.
 Гродзицкій Владисл. Фид. 114.
 Грома Пав. Степ. 65.
 Громеко Ев. Конст. 143.
 Гросбергъ Вас. Абрам. 27.
 Гроссетъ Герм. Фед. 145.
 Гроссетъ Людв. Ив. 9.
 Гроссетъ Мат. Ив. 58.
 Гротенъ Пав. Пав. 138.
 Грошевой Вас. Георг. 142.

Грубе Ал-сѣй Вил. 33.
 Грубе Вильгельмъ Федор. 4, 48, 66, 88, 89.
 Грубе Оскар. Вильг. 39.
 Грудзинская Мар. Ал-ндр. 57, 82.
 Грудзинская От. Ал-ндр. 58.
 Грудзинскій Вл. Алекс. 112.
 Грудистова Елиз. Влад. 145.
 Грузенбергъ Исаак. Давид. 122.
 Грузинцевъ Ал-сѣй Петр. 46, 54, 83.
 Грузовъ Арк. Фед. 146.
 Грумбкоза Эмил. Фердин. 65.
 Грумъ-Гржимайло Пет. Пет. 117.
 Губенко Петр. Ив. 88.
 Губертъ Влад. Оттов. 29.
 Губинъ Илья Дан. 31, 120.
 Губскій Ник. Иван. 94.
 Гугель Фридр. Вильг. 9.
 Гукова Ант. Иван. 58.
 Гулевъ Вас. Митр. 35.
 Гундаревъ Конст. Ник. 37.
 Гундиусъ Ант. Иван. 75.
 Гурковскій Викен. Валер. 79.
 Гуровъ Ал-ндр. Вас. 46, 52.
 Гуровъ Вас. Вас. 29, 108.
 Гурскій Никан. Вас. 131, 143.
 Гурскій Яросл. Валер. 67.
 Гурьевъ Сем. Вас. 22.
 Гурьевъ Тимоф. Макс. 22, 96.
 Гусева М. А. 105.
 Гусевъ Ал-ндр. Ник. 85.
 Гусевъ Виет. Сем. 116.
 Гусенко Ал-ндр. Герас. 9.
 Гутникова Ант. Вас. 65.
 Гутниковъ Дм. Вас. 55, 56.
 Гутниковъ Ник. Вас. 64.
 Гутовскій Вас. Клемент. 85.
 Гутовскій Флор. Клем. 34, 72.
 Гутьяръ Гобер. 85.
 Гюнтеръ Рихард. Фридр. 51.

Д.

Давыдова Мар. Алекс. 64.
 Давидовъ Алекс. Ив. 131.
 Давыдовъ Вас. Ал-ндр. 93.
 Давыдовъ Владим. Вас. 29, 91.
 Давыдовъ Дмитр. Павл. 37.
 Давыдовъ Евг. Ник. 64.
 Давыдовъ Кирил. Андр. 120.

- Давыдовъ Пав. Ал-ндр. 24.
 Давыдовъ Пав. Ник. 29.
 Давыденко Ив. Ал-ндр. 74.
 Давиденко Илар. Алекс. 85.
 Давиденко Ник. Мих. 81.
 Давиденко Як. Борис. 81.
 Давидовскій Ал-сѣй Мих. 116.
 Давышевъ Ник. Бернар. 33.
 Дампель Христ. Христ. 8.
 Даможировъ Март. Федор. 43.
 Даневская Варв. Павл. 83.
 Даневскій Всевол. Штевчъ 47.
 Даневскій Даміанъ Ив. 128.
 Данилевскій Андр. Ив. 52, 66.
 Данилевскій Вас. Яковл. 48, 83.
 Данилевскій Влад. Егор. 7.
 Данилевскій Конст. Яков. 49.
 Данилевскій Ник. Ник. 24, 107.
 Даниленко Филли. Троф. 23.
 Даниловъ Вас. Ал-ндр. 37.
 Даниловъ Вас. Вас. 133.
 Даниловъ Егор. Андр. 100.
 Даниловъ Ив. Ал-сѣв. 79, 81.
 Даниловъ Мих. Инокен. 25.
 Даниловъ Никав. Петр. 7.
 Даниловъ Пав. Алекс. 93.
 Даниловъ Пав. Полне. 36.
 Даниель Ник. Ник. 100.
 Даниленко Карлъ Полне. 120.
 Даниловичъ Ал-сѣй Фод. 29.
 Данчичъ Викт. Мих. 31.
 Даревскій Станис. Франц. 120.
 Дарре Адольфъ Карл. 91.
 Дарре Густавъ Адольф. 85.
 Дасюковъ Григ. Мих. 14.
 Дашевичъ Андр. Ив. 143.
 Дашкевичъ Людм. Дмит. 88.
 Дашкевичъ Митр. Иродіон. 63, 78.
 Дашкевичъ Ник. Иродіон. 52, 84.
 Дашкіева Мар. Егор. 64.
 Дашкіевъ Леонт. Геог. 71.
 Фонъ-Дауз-Бейе Арнол. Рудол. 100.
 Дахневскій Ал-ндръ Павл. 25.
 Дахневскій Тим. Григ. 69.
 Даценко Влад. Ник. 66.
 Даценко Ив. Ив. 144.
 Двигубскій Максимил. Андр. 17, 19.
 Дворжанчинъ Юс. Мих. 84.
 Дворниченко Серг. Павлов. 49.
 Двукраевъ Арсев. Терент. 79.
 Девизель Влад. Ник. 10.
 Девьерсъ Анн. Франц. 60.
 Девьерсъ Мар. Франц. 66.
 Дегтинская Эмма Карл. 58.
 Дегтяревъ Дм. Вас. 56.
 Дегтяревъ Ник. Митр. 117.
 Дегтяренко Ив. Данил. 96.
 Де-Конноръ Ник. Ал-ндр. 142.
 Деларова Анаст. Ив. 83.
 Деларовъ Ипол. Ив. 3.
 Делла-Восъ Алекс. Людв. 69.
 Делла-Восъ Людв. Карл. 67.
 Делленъ Ал-ндръ Ал-ндръ 29.
 Деларю Мих. Данил. 110, 111.
 Дельпесъ Конст. Севастьян. 2.
 Дементьева Мар. Сем. 123.
 Дементьевъ Ал-сѣй Евстаф. 31, 122.
 Демидовъ Вас. Кон. 79.
 Демидовъ Мок. Андр. 138.
 Демяновскій Евтих. Степ. 108.
 Демьяненко Анна Ив. 88.
 Демьяненко Ант. Фед. 64.
 Демьяненко Пав. Федор. 56.
 Демьяненко Пет. Ал-ндр. 93.
 Демьяновъ Ст. Ил. 115.
 Денисовъ Ал-ндр. Ал-сѣв. 29.
 Денисовъ Андр. Ник. 26.
 Денисенко Андр. Пав. 144.
 Денисовъ Мих. Андр. 2, 56, 58.
 Денисовъ Яков. Андр. 46.
 Фонъ-Денъ Ал-ндръ Алекс. 117.
 Деврерадовичъ Ник. Мих. 32.
 Дербекъ Влад. Эмил. 63, 84.
 Дербергъ Анд. Фод. 115.
 Дербушевъ Влад. Ст. 54.
 Дервянко Влад. Ник. 51.
 Дереча Ник. Ив. 51.
 Держируковъ Влад. Андр. 73.
 Державинъ Вас. Егор. 44.
 Де-Роберти Фед. Влад. 144.
 Дейнека Георг. Ал-ндр. 104, 105.
 Джонсъ Валент. Ник. 52.
 Джонсъ Ев. Ник. 104, 105.
 Драшковская Екат. Ник. 60.
 Дриновъ Марин. Степ. 45, 79.
 Дружина Ник. Льв. 28.
 Дзегановскій Конст. Петр. 100.
 Дзюба Ал-ндр. Захарьев. 15.
 Дзюба Сем. Арт. 85.
 Дзюба Фед. Петр. 28.

- Дзюбина М. Н. 104, 105.
 Дзюбинъ Мих. Федор. 7.
 Дзюбленко-Дзюблевскій Витал. Роман. 41.
 Дидрихсонъ Ел. Адольф. 61.
 Дидрихсонъ Карл. Вас. 52, 54, 59.
 Дидрихсонъ Мар. Адольф. 58.
 Дикаревъ Парф. Ник. 37.
 Дисскій Георг. Ал-ндр. 14.
 Фонъ-Дистерло Евг. Август. 102, 103.
 Дицъ Фед. Людв. 41.
 Длотовскій Конст. Мих. 36.
 Длужевскій Алекс. Мих. Юльянов. 40.
 Дмитриева Елизов. Ник. 87.
 Дмитриевъ Ал-сѣй Дм. 55, 57, 60.
 Дмитриевъ Вас. Мих. 99.
 Дмитриевъ Дмит. Ив. 21.
 Дмитриевъ Ив. Зах. 124.
 Дмитриевъ Конст. Яковл. 41.
 Дмитриевъ Сем. Гр. 143.
 Добровольскій Ал-сѣй Мих. 42, 55, 71.
 Добровольскій Ал-ндр. Игн. 119.
 Добровольскій Вас. Ник. 51, 52.
 Добровольскій Евг. Андреев. 29.
 Добровольскій Петр. Аван. 22.
 Добросельская Мар. Павл. 132.
 Добросельскій Вас. Матв. 130, 133.
 Добросельскій Влад. Петр. 131.
 Доброславскій Дмитр. Вас. 21.
 Добрынинъ Ив. Фед. 22.
 Добросельскій Пет. Пет. 93, 94.
 Доброславскій Вас. Вас. 133.
 Доброславскій Вас. Θεод. 104.
 Добромысловъ Деон. Елис. 12.
 Добронравовъ Мих. Вас. 70, 71.
 Добротворскій Ник. Вас. 143.
 Довбинъ Моис. Дан. 23.
 Довгердъ Казим. Райнольд. 138.
 Довнаръ-Запольскій Влас. Игнат. 73.
 Догель Мих. Ив. 48.
 Додукаловъ Ал-сѣй Ив. 48.
 Докторовъ Авдр. Ив. 10.
 Долгинцевъ Петр. Ал-сѣев. 35.
 Долговъ Дмит. Пав. 121, 122.
 Долженко Пав. Мот. 39.
 Долженкова Кор. Сем. 132.
 Долженковъ Ник. Ал-ндр. 29.
 Долинскій Мат. Иннокен. 108.
 Долинскій Мих. Игн. 41.
 Домаревъ Вас. Андр. 99.
 Домбровскій Ал-ндр. Ал-ндр. 27.
 Домбровскій Ал-ндр. Петр. 74.
 Домбровскій Владисл. Θεом. 19.
 Домонтовичъ Вик. Мих. 61.
 Домонтовичъ Ив. Петр. 36, 56.
 Донейко Адамъ Фабіан. 3.
 Донцовъ Пав. Петр. 22.
 Донченко Ант. Дмитр. 137.
 Дородницинъ Петр. Вас. 14.
 Доронинъ Егор. Пет. 121.
 Дорофеевъ Ник. Евд. 47, 52.
 Дорошенко Илья. Θεод. 14.
 Дорреръ Юсиф. Фили. 28.
 Дочевскій Серг. Ив. 58, 82.
 Доценко Пав. Евд. 98.
 Дракинъ Ив. Ник. 89.
 Дракинъ Ник. Ник. 62, 80.
 Древалюковъ Ив. Афон. 128.
 Дроздовъ Мих. Петр. 10.
 Дросси Н. К. 109.
 Дросси Пет. Ив. 108.
 Дроткевичъ Конст. Матв. 85.
 Друлевъ Юсиф. Леонт. 96.
 Дублянскій Ив. Сем. 36.
 Дублянскій Мих. Павл. 107.
 Дублянскій Ник. Андр. 33, 91.
 Дублянскій Павл. Мих. 107.
 Дубовикъ А. Ф. 104, 105.
 Дубовскій Вулф. Янжел. 66.
 Дубяга Ник. Мих. 55.
 Дубяго Ник. Ив. 31.
 Дудинъ Вас. Ник. 136.
 Дудка Як. Павл. 144.
 Дудубаловъ Влад. Алекс. 27.
 Дудченко Андр. Тимоф. 23.
 Дунаевъ Вас. Вас. 17, 22.
 Дунаевъ Ив. Андреев. 22, 128.
 Дурасевичъ Болесл. Влад. 103.
 Дурасова Анна Серг. 10.
 Духовской Вик. Мих. 119.
 Духовскій Евген. Мих. 107.
 Душениа Ол. Богд. 61.
 Дыбскій Влад. Андр. 47.
 Дыбскій Станисл. Витальев. 43.
 Дыновскій Влад. Лук. 25.
 Дьякова Людм. Евф. 72.
 Дьяковъ Фед. Ник. 135.
 Дьяконова Ант. Ник. 111.
 Дьяконовъ Мих. Ник. 99.
 Дьятленко Петръ Евф. 10.
 Дьяченко Дан. Авкс. 120.

Дьяченко Е. П. 105.
 Дьяченко Мих. Тар. 9.
 Дѣдова Мар. Степ. 132.
 Дю-Брюксъ Пав. Ал-ндр. 34.
 Дюковъ Андр. Григ. 69, 70.
 Дюковъ Ив. Петр. 98.
 Дюковъ Мих. Лук. 142.
 Дюковъ Ник. Яков. 135.
 Дятловъ Пав. Павл. 11.

Б.

Бвдокимовъ Ник. Ник. 47, 56.
 Бвецкій Ив. Алекс. 71.
 Бвецкій Ник. Ал-ндр. 96.
 Бвецкій Пет. Ал-ндр. 95, 129.
 Бвменовъ Сем. Прокоф. 72.
 Бвминовъ Дм. Фед. 14.
 Бвреиновъ Ал-ндр. Павл. 65, 80, 83.
 Бвстратовъ Ал-ндръ Иван. 145.
 Бвстратовъ Пав. Афанас. 1, 89.
 Бвонимовъ Ал-сѣй Ал-ндр. 112, 113, 148.
 Бгеръ Фед. Ив. 8.
 Бгiazаряиць Ив. Мих. 50.
 Бгоровъ Ал-ндръ Павл. 13.
 Бгоровскій Владим. Петр. 29, 30.
 Бгорьевъ Ал-ндръ Мих. 5, 57.
 Бзерскій Степ. Давид. 37.
 Бкимова Дар. Арт. 9.
 Благина Ольга Петр. 65.
 Благинъ Ив. Пет. 130.
 Бленевскій Конст. Фелкс. 49.
 Бллинскій Ник. Ал-ндр. 2.
 Блинскій Митр. Вас. 148.
 Бллинскій Фед. Лук. 137.
 Блѣфимовъ Евг. Евѣ. 133.
 Бмельяицовъ Ал-ндр. Андр. 35.
 Бмельяиновъ Ив. Моис. 42.
 Бмецъ Мих. Петр. 21, 23.
 Бнишерловъ Ник. Петр. 107.
 Бньо Андр. Наз. 70, 71.
 Бньо Вас. Назар. 63.
 Бнуровскій Фед. Гр. 88.
 Бнанчинъ Викт. Ник. 20.
 Бнанчинъ Ник. Ник. 12, 124.
 Бнифановичъ Влад. Григ. 40.
 Бнифановичъ Стеф. Леонт. 42.
 Брасовъ Петръ Моисеев. 81.
 Бргольскій Ал-ндръ Матв. 24, 92.
 Бргольская Ольга Андр. 57.

Бременко Ал-ндръ Ив. 23.
 Бременко Гр. Марк. 116.
 Бременко Петр. Карп. 10.
 Бремѣевъ Ник. Ник. 55.
 Бропкииъ Раф. Дм. 45, 94, 95, 114.
 Брохина Евфалія Ив. 138.
 Брохинъ Фед. Ал-ндр. 93.
 Бршовъ Вас. Вас. 120.
 Бршовъ Ив. Ал-ндр. 102, 104.
 Бршовъ Ив. Ал-сѣв. 32.
 Бршовъ Ив. Афан. 51.
 Бссауловъ Пав. Петр. 35.
 Бфименко Петръ Саввичъ 4, 27.
 Бфимовъ Ал-сѣй Ал-ндр. 110.
 Бфимьевъ Ник. Анатол. 73.
 Бфимовичъ Андр. Яковл. 1, 83, 91, 93.
 Бфимовичъ Лид. Ег. 148.
 Бфимовичъ Пав. Леонт. 54.
 Бфремовъ Ник. Ник. 141, 142.

Ж.

Жаворонковъ Ник. Григ. 44, 45, 60, 70.
 Жадановскій Андр. Ив. 122.
 Жадановскій Антон. Ив. 71.
 Жадановскій Петр. Андр. 43.
 Жакъ Н. 91.
 Жасминовъ Ал-ндр. Абр. 8.
 Ждановскій Кон. Сакердон. 116.
 Ждановъ Анд. Кирил. 17.
 Ждановъ Андр. Степ. 17.
 Жебеневъ о. Николай 19, 56.
 Жебуневъ Ал-ндр. Ив. 20.
 Жебуневъ Мих. Ив. 2, 83.
 Жевержеева Марія Яков. 124.
 Жевержеевъ Ал-сѣй Троф. 24, 119, 120, 122.
 Жевержеевъ Ив. Ив. 19, 50.
 Жевержеевъ Ник. Ал-сѣв. 22, 77, 86.
 Жевержеевъ Серг. Ник. 17, 86.
 Жежеро Ал-ндръ Конст. 121.
 Желдаковъ Ават. Вас. 116.
 Желещиковъ Ник. Гурьев. 39.
 Желтобрюховъ Евг. Львов. 41.
 Жендзяиъ Юліанъ Войц. 137.
 Жеребцовъ Дм. Евстаф. 114.
 Жигачевъ Еф. Иван. 68.
 Жилинскій Ник. Пав. 93.
 Жилина Евд. Ив. 128.
 Жилииъ Миронъ Христ. 128.

Житиловъ Ник. Астѣон. 148.
 Жмайлова Соф. Осип. 62.
 Жмудскій Ал-андръ Яков. 77, 87, 92.
 Жмудскій Анд. Яков. 17, 26, 62.
 Жуковскій Ив. Ник. 27.
 Жуковъ Григ. Давид. 38.
 Жуковъ Дан. Яков. 114.
 Жуковъ Ив. Діомид. 52.
 Жуковъ Ив. Ник. 136.
 Жуковъ Сем. Осип. 1.
 Жуниискій Спир. Макс. 23.
 Журавлева Марья Петров. 111.
 Журавлевъ Алекс. Ал-андр. 144, 146.
 Журавлевъ Гр. Гр. 34, 122.
 Журавлевъ Мих. Дан. 77.
 Журавченко Иппол. Мих. 41.
 Журамскій Конст. Ив. 121.
 Жучковскій Григ. Пантелейм. 144.

З.

Забалуевъ Вас. Лаз. 90.
 Забѣкинъ Ник. Леонт. 117.
 Заболотный Вас. Ив. 107.
 Забѣгаевъ Ив. Егор. 29.
 Завадскій Ант. Викент. 8.
 Завадскій Григ. Ив. 96.
 Завистовскій Лев. Конст. 62.
 Завицкій Викт. Енофр. 68.
 Заворотко Влад. Ник. 117.
 Завьялова Анна Мих. 58.
 Завьяловъ Анд. Ив. 75.
 Загнойко Наум. Наум. 103.
 Загоровскій Ал-андр. Ив. 31.
 Загоскинъ Серг. Иллѣодор. 52.
 Загурскій Іос. Ал-андр. 37.
 Загурскій Леонт. Ник. 47.
 Задонская Екат. Вас. 112.
 Задонскій Вас. Андр. 110.
 Задоринъ Андр. Петр. 116.
 Занкинъ Мих. Плат. 110.
 Закройщикова Нат. Прок. 124.
 Закутинъ Макс. Исаак. 23.
 Заматьевъ Владим. Вас. 30.
 Залѣсская Анна Ник. 81.
 Залѣсская Елизав. Яков. 124.
 Залѣсская Нат. Конст. 57.
 Залѣсскій Іосифъ Ал-андр. 21.
 Залѣсскій Конст. Лавр. 4, 56, 58.
 Залѣсскій Ник. Лавр. 4, 53.

Залѣсскій Ник. Мат. 143.
 Залѣсскій 1 Ник. Ник. 124.
 Залѣсскій 2 Ник. Ник. 40, 124, 125.
 Залле Эмиль Эмильев. 91.
 Заморскій Фед. Дмитр. 68.
 Замошниковъ Зах. Ник. 1.
 Замятинъ Вас. Петр. 143.
 Замятинъ Ив. Гр. 143.
 Замятинъ Ив. Ив. 131.
 Замятинъ Пав. Иван. 131.
 Зандеръ Конст. Яков. 99.
 Зандеръ Эмил. Яков. 99.
 Занфировъ Мих. Матв. 7, 19.
 Запасникъ Эдуард. Станисл. 39.
 Запоринъ Сер. Фед. 120.
 Запоринъ Фед. Ал-андр. 119.
 Запорожець Гр. Ниль. 119, 120.
 Запорожцевъ Серг. Корнѣев. 47, 55, 58, 92.
 Запѣваловъ Влад. Арист. 9.
 Заремба Мих. Андр. 80, 85.
 Зарубинъ Валент. Ив. 27.
 Зарубинъ Ив. Кондр. 18.
 Зарубинъ Конст. Иван. 100.
 Заскалькова Елен. Васильевн. 111.
 Засоринъ Ал-сѣй Ив. 25.
 Засядко Дом. Ив. 51.
 Засядно Евг. Ефим. 115.
 Засядко Ив. Алексѣев. 1.
 Затворницкій Влад. Ал-андр. 5.
 Затворницкій Дм. 144.
 Захарашевичъ-Капустянскій Георг. Конст. 126.
 Захаржевскій Никол. Игнат. 87.
 Захаріе Людм. Дм. 11.
 Захъ Петр. Ив. 100.
 Заярный Вас. Андр. 40.
 Зайкевичъ Анаст. Егор. 4, 46, 80.
 Зайковскій Ник. Яковл. 76.
 Зайцева Мар. Вас. 90.
 Зайцевъ Арсен. Семен. 20.
 Зайцевъ Зинов. Алекс. 123.
 Зайцевъ Ив. Арсен. 146.
 Зайцевъ Ив. Дан. 23, 105.
 Зайцевъ Ник. Льв. 119.
 Зайцевъ Фед. Дмитр. 143.
 Зайцевъ Як. Георг. 126.
 Збандутовъ Сем. Лаз. 50.
 Зборомирскій Левъ Мих. 15.
 Звегинцевъ Ник. Ник. 85.
 Звегинцевъ Фед. Хрис. 75.

Зворыкинъ Конст. Ал-сѣв. 51.
 Звѣринскій Мих. Павл. 27.
 Звягинъ Ник. Фед. 143.
 Здановичъ Ал-ндр. Ив. 138.
 Зембицкій Вас. Андр. 21.
 Зегеловъ Ал-ндр. Ал-ндр. 116.
 Зедерли П. 91.
 Зеленовъ Мих. Фед. 117.
 Зеленкой Евг. Фед. 89.
 Зелевкой Левъ Фед. 25.
 Зеленко Петр. Мих. 86.
 Фонъ-Зелеръ Вильгельм. Фридр. 48, 91.
 Зеленогорскій Фед. Ал-ндр. 45.
 Зелевой Илья Семен. 121.
 Зеленскій Ал-ндр. Мих. 38.
 Зелевскій Лев. Моис. 34.
 Зеленскій Мих. Ив. 93.
 Земборскій Влад. Григ. 110.
 Землянскій Афан. Конт. 128.
 Зенкевичъ Анд. Рафанл. 28.
 Зенкевичъ Оттонъ Конст. 77.
 Зенкевичъ Ник. Игн. 68.
 Зеньковскій Влад. Вас. 74.
 Зеновичъ Нарк. Дм. 9.
 Зерновъ Ив. Ив. 24.
 Зиберъ Ал-ндръ Ал-ндр. 80, 83.
 Фонъ-Зибертъ Евг. Артур. 40.
 Зигмунтовичъ Аппол. Ант. 100.
 Зиловъ Ник. Ал-сѣв. 5, 76.
 Зильберманъ Кабышь Сендеровичъ 3,
 131, 132, 133.
 Зильбербергъ Альб. Моис. 98.
 Зимборскій Ник. Аполлон. 64.
 Зимборскій Андр. Андр. 6.
 Зиминъ Алек. Валер. 72.
 Зимовновъ Ник. Ив. 44.
 Зимовскій Фед. Фед. 34.
 Зингеръ Бор. Алтер. 115.
 Зиневичъ Ал-ндръ Андр. 98.
 Знаменскій Иоаннъ Павл. 70.
 Знаменскій Мих. Петр. 53, 60.
 Знаменскій Серг. Никол. 50.
 Знаменскій Сем. Петр. 33.
 Золотаревъ Ал-сѣй Григ. 23.
 Золотаревъ Вал. Ник. 141.
 Золотаревъ Вяч. Яков. 1.
 Золотаревъ Георг. Леон. 10.
 Золотаревъ Ник. Петр. 107.
 Золочевскій Аполл. Ив. 108.
 Зонне Густ. Ал-ндр. 84.

Зраховъ Мих. Павл. 28.
 Зубаревъ Ал-сѣй Ник. 29.
 Зубаревъ Григ. Гавр. 85.
 Зубашова Елен. Лукьян. 124.
 Зубашова О. А. 83.
 Зубашовъ Еф. Лукьян. 51, 81, 83, 92,
 148.
 Зуева Ал-ндра Петр. 66.
 Зуевъ Ф. Ф. 116.
 Зуземиль Лид. Кар. 59.
 Зыбинъ Иннок. Андр. 116.
 Зюбанъ Григ. Игн. 108.

И.

Иваницкая Мар. Игн. 11.
 Иваницкая Надеж. Игор. 11.
 Иваницкій Ал-ндръ Вас. 6.
 Иваницкій Ал-ндр. Ник. 2.
 Иваницкій Мих. Ег. 114.
 Иваницкій Ник. Вас. 107.
 Иваницкій Петр. Григ. 80.
 Иваницкій Фед. Игор. 114, 115.
 Иванова Алек. Дмитр. 58.
 Иванова Екат. Вас. 65, 128.
 Иванова Мар. Ал-ндр. 132.
 Ивановъ Аггей Дмитр. 23.
 Ивановъ Ал-ндр. Ал-ндр. 75.
 Ивановъ Ал-ндр. Ал-сѣв. 10.
 Ивановъ Ал-ндр. Григор. 6, 22.
 Ивановъ Андр. Вас. 16.
 Ивановъ Вас. Вас. 5, 15.
 Ивановъ Вас. Лукич. 40, 54, 56.
 Ивановъ Влад. Вас. 117.
 Ивановъ Влад. Мих. 56, 61.
 Ивановъ Влад. Павл. 68.
 Ивановъ Гавр. Еф. 127.
 Ивановъ Ив. Ив. 144.
 Ивановъ Ив. Семен. 17.
 Ивановъ Карпъ Семен. 80.
 Ивановъ Леон. Ив. 14.
 Ивановъ Лук. Дмитр. 107.
 Ивановъ Мит. Ив. 143.
 Ивановъ Мих. Ник. 40.
 Ивановъ Мих. Панкр. 17, 31.
 Ивановъ Ник. Дм. 126.
 Ивановъ Ник. Ив. 14.
 Ивановъ Ник. Леонт. 40.
 Ивановъ Ник. Мих. 25.
 Ивановъ Ник. Фед. 88.

Ивановъ Пав. Петр. 75.
 Ивановъ Пав. Сем. 13.
 Ивановъ Панкр. Дмитр. 53, 61, 69.
 Ивановъ Петр. Ст. 28.
 Ивановъ Сем. Ник. 14.
 Ивановъ Серг. Алексѣев. 53.
 Ивановъ Сер. Ив. 23, 63.
 Ивановъ Феод. Ив. 23, 44, 85.
 Ивановъ Фед. Никиф. 50.
 Ивановъ Фед. Павл. 87.
 Ивановъ-Каніевскій Валер. Павл. 111.
 Ивановскій Ал-ндр. Вас. 74.
 Ивановскій Алексѣй Мих. 121.
 Ивановскій Никол. Никол. 56.
 Иванскій Георг. Влад. 33.
 Иващенко Петр. Фед. 145.
 Ивахненко Мих. Мих. 5, 88.
 Ивашина-Надтока Сем. Троф. 14.
 Игнатицевъ Ив. Егор. 5, 17.
 Игнатъевъ Ал-ндр. Дмитр. 100.
 Игнатъевъ Григ. Ив. 10.
 Игнатъевъ Ив. Зах. 1, 93.
 Износковъ Ал-ндр. Ив. 27.
 Израильскій Сем. Ал-сѣев. 3.
 Иксуль - фонъ - Гильденбондтъ Ал-ндр.
 Ал-ндров. 87.
 Иларіоновъ Ал-ндръ Сем. 17, 30, 80, 94.
 Иларіоновъ Ник. Семен. 32, 93, 94.
 Ильинскій Ив. Вас. 7.
 Ильинскій Іос. Никиф. 120.
 Ильинскій Мих. Вас. 103.
 Ильинскій Мих. Ильичъ 34, 51, 91.
 Ильинскій Ник. Вас. 15.
 Ильинскій Пав. Вас. 120.
 Ильинскій Феод. Вас. 84.
 Ильинъ Пав. Дав. 13.
 Ильинъ Серг. Дмитр. 31, 69.
 Ильченко Андр. Степ. 96.
 Ильченко Вас. Сем. 96.
 Ильяшева Варв. Ник. 61.
 Ильяшенко Пет. Кирил. 13.
 Имшенецкая Мар. Мих. 62.
 Иноземцовъ Мих. Егор. 33.
 Иноземцовъ Пав. Ег. 99.
 Иноземцевъ Фед. Егор. 132.
 Иннокова Зин. Мих. 72.
 Иннокоевъ Ив. Стеф. 51.
 Иранекъ Алоиз. Петр. 59.
 Ирмеръ Герм. Юльев. 46, 56, 57, 62.
 Ирмеръ От. Юл. 62.

Исаевъ Ал-ндр. Козьм. 14.
 Исаевъ Ив. Григор. 7.
 Исаевъ Ив. Конст. 116.
 Исиченко Іоан. Георг. 100.
 Искрицкій Вас. Плат. 143.
 Искрицкій Мих. Андр. 73.
 Истоминъ Пав. Дм. 121.
 Истоминъ Конст. Евст. 70.
 Ишунинъ Ив. Вас. 42.
 Ищенко Феод. Петр. 23, 24.

І.

Іогананъ Гервас. Анд. 55, 59.
 Іозефовичъ Ал-ндръ Ал-ндр. 17, 88, 92.
 Іошинъ Евг. Мих. 39.
 Іошинъ Ал-сѣй Алексѣев. 6.
 Іошинъ А. И. 4.
 Іошифовъ Горд. Макс. 49.
 Іустинъ Епископъ 4.

К.

Кабановъ Ив. Кирил. 17.
 Каванагъ Норманъ Ив. 2.
 Кагадѣевъ Пав. Пав. 142.
 Кадничанскій Вас. Вас. 96.
 Казанскій Григ. Дм. 120.
 Казанскій Конст. Петр. 24, 103.
 Казавалиновъ Али-Султанъ 144.
 Казій Конст. Григ. 6.
 Казначеевъ Ал-ндр. Гавр. 28.
 Каковинъ С. К. 76.
 Каковский Вас. Ив. 121.
 Какуринъ Ник. Ив. 117.
 Каламбетъ Ник. Дан. 120.
 Каланчуковъ Ив. Ал-сѣев. 104, 105.
 Калашниковъ Сем. Вас. 69.
 Калединъ Мелетій Макс. 117.
 Калининковъ Ал-ндр. Никол. 38.
 Калининковъ Ник. Серг. 39.
 Калининъ Ник. Гавр. 8.
 Калистратовъ Ал-ндр. Ефим. 84.
 Калистратовъ Ник. Мих. 40.
 Калитаевъ Ив. Гр. 102.
 Калужниковъ Ник. Тимоф. 14.
 Калюжный Никиф. Свирид. 23.
 Кальфъ Маркъ Моис. 17, 72.
 Калыгинъ Ал-ндр. Ник. 36.
 Камакова Марія Діонис. 65.

- Каменецкій Илл. Серг. 13.
 Каменскій Ал-ндръ Ферд. 116.
 Каменскій Серг. Ник. 47, 53.
 Каминскій Ал-ндр. Вас. 37.
 Каминскій Ал-ндръ Ник. 130, 131.
 Каминскій Ив. Ив. 42.
 Каминскій Ферд. Протов. 120.
 Камлохинъ Ив. Влад. 77.
 Камышанъ Ив. Тер. 51.
 Кандратовичъ Ал-сѣй Вас. 67.
 Кандыба Виссар. Тимоф. 146.
 Каверъ Мих. Львов. 18.
 Кановальчикъ Илар. Ив. 84.
 Кантуръ Никол. Никиф. 18.
 Капукова Зоя Алекс. 100.
 Капелевъ Мих. Дан. 99.
 Каплинскій Евг. Влад. 111.
 Капустянская Анаст. Пав. 72.
 Капустянскій Мих. Ал-сѣв. 136, 137.
 Капустянскій Петр. Ив. 25, 111.
 Капнисть Варв. Вас. 88, 89, 90, 92, 132, 148.
 Капнисть Вас. Алексѣевичъ 15, 45, 87, 89, 90, 130, 132.
 Капнисть Дм. Алексѣев. 130.
 Капусцинскій Конст. Яков. 69.
 Баразинъ Ив. Ив. 28.
 Баратаевъ Влад. Ник. 115, 116.
 Баратаевъ Никол. Влад. 13.
 Барловъ Пав. Андр. 108.
 Бармазинъ Владим. Фед. 135.
 Бармазинъ Ив. Фед. 135, 136.
 Барноуховъ Анд. Як. 123.
 Барнутенко Ант. Мат. 22.
 Барниновскій К. вет. Франц. 73.
 Барнинскій Леон. Павл. 27.
 Барнъ Елена Марк. 57.
 Барновъ Ив. Герас. 41, 83.
 Барновъ Конст. Петр. 133.
 Барновъ Митр. Андр. 75.
 Барновъ Ник. Порфир. 121.
 Барновъ Ст. Ал-сѣв. 78.
 Барновъ Оедоръ Сем. 141.
 Барнушкинъ Ефим. Косм. 17, 22, 26, 87.
 Барталовъ Ив. Вас. 79, 85.
 Бартамышевъ Вас. Пав. 79.
 Барташевскій Яков. Сем. 54.
 Бартузовъ Ал-сѣй Петр. 7.
 Барховъ Сем. Иван. 10.
 Барякинъ Адр. Петр. 124.
 Барякинъ Вас. Петр. 123.
 Барякинъ Дм. Ив. 124.
 Барякинъ Ив. Афанас. 17.
 Барякинъ Лев. Петр. 100.
 Касаткинъ Валер. Пав. 144.
 Касперовъ В. И. 4.
 Касперовичъ Ник. Оед. 31.
 Касперовичъ Фед. Доминик. 28.
 Касьяновъ Ал-ндр. Гаврил. 148.
 Касьяновъ Ал-ндр. Ив. 120, 136, 139.
 Катанскій Вас. Осип. 39, 56, 63, 82.
 Катанскій Дим. Осип. 83.
 Катдубай Мечисл. Эдуард. 68.
 Катрухинъ Ал-ндр. Мих. 9.
 Качаловъ Ал-ндр. Ив. 100.
 Качаловъ Мих. Петр. 88.
 Кашевскій Мих. Конст. 38.
 Кашинцевъ Ник. Ник. 127.
 Каширенковъ Раф. Юсиф. 57.
 Кайль Казим. Август. 73.
 Квитка Ив. Иван. 8.
 Квицинскій Пав. Яковл. 160.
 Кватковскій Ал-ндръ Ал-ндр. 34, 72, 122.
 Кебардинъ Иракл. Вас. 37.
 Кедрова Цесл. Ант. 58.
 Келаревъ Григ. Гавр. 95.
 Кемарскій Вас. Андр. 138.
 Кемарскій Ив. Никит. 138.
 Кедро Влад. Г. орг. 143.
 Керверъ Абр. Давид. 132.
 Кибальниковъ Оед. Алекс. 63.
 Кипарскій Алексѣв. Больдемаз. 144.
 Кипоренкова Анна Андр. 111.
 Кирилова Елена Никан. 138.
 Кириловъ Ал-сѣй Ал-ндръ 133, 137, 138.
 Киричанскій Конст. Лукичъ 22.
 Киричевъ Ив. Степ. 22.
 Киричевъ Сем. Андр. 23.
 Кириченко Ал-ндръ Иван. 9.
 Киричевъ Викт. Льв. 4, 51, 61, 79, 81, 89, 148.
 Кирсановъ Дмит. Никол. 13.
 Кирстенъ Антон. Иван. 88.
 Кирстенъ Карл. Карл. 17, 87.
 Кисаржевскій Пет. Георг. 72.
 Киселевичъ Пет. Петр. 101.
 Киселовъ Ал-ндръ Дмит. 48.
 Кисланева Е. Т. 105.
 Кисличенкова Ал-ндра Дмитр. 57.
 Кисличенко Ал. Тим. 33.

- Кисличенковъ Зах. Тимоф. 20, 22.
 Кистеръ Густ. Иван. 138.
 Кисуленко Григ. Сав. 99.
 Кисуленко Мар. Савв. 100.
 Кытовъ Мих. Степ. 73.
 Китченко Пет. Андр. 105.
 Кышинскій Сем. Григ. 112.
 Кіяшкинъ Цикан. Кир. 53.
 Кладуловъ Степ. Васил. 112.
 Клевезаль Евг. Роберт. 137.
 Клевезаль Фед. Роберт. 135.
 Клевцовъ Ник. Иван. 100.
 Клевцовъ Ник. Матв. 100.
 Клексѣевскій Ник. Мих. 136.
 Клеменовъ Мих. Спирид. 88.
 Клементьевъ Игнат. Иван. 4, 98.
 Клементьевъ о. Пав. 146.
 Клементьевъ Як. Игнат. 87.
 Клементьевъ Юр. Никол. 68.
 Клемпау Люція 60.
 Кленацкій Мих. Феодос. 8.
 Клейнъ Евг. Мих. 16, 50.
 Климовичъ Филіксъ Ант. 39.
 Клобуковъ Ник. Петр. 53.
 Клобуковъ Флав. Апол. 68.
 Клоковъ Вас. Евф. 133.
 Клопатовичъ Викт. Феоф. 39.
 Клоновъ Ив. Алекс. 30, 73, 90, 92.
 Клопотовскій Ал-андръ Август. 54.
 Клопотовскій Юс. Авг. 115.
 Клочковъ Афан. Коз. 96.
 Клочковъ Ив. Терент. 108.
 Клочко Троф. Евдоп. 23.
 Клыкова Варв. Иван. 58.
 Клыковъ Вас. Иван. 66.
 Клюге Пав. Васил. 8.
 Ключаревъ Конст. Павл. 127.
 Ключаревъ Пет. Юсиф. 11.
 Ключинскій Пет. Феликс. 74.
 Ключниковъ Ал-андръ Андр. 54.
 Ключниковъ Ив. Павл. 13.
 Ключниковъ Ник. Петр. 143.
 Ключа Фед. Осипов. 22.
 Клячновъ Мих. Андр. 90.
 Кваббе Влад. Серг. 52, 74.
 Кнабе Пет. Яковл. 16.
 Кнепферъ Конст. Ксавер. 82.
 Кнохъ Альб. Богд. 61, 82.
 Кньюферъ Кор. Эдуард. 74.
 Кобезадкій Георг. Ал-андр. 127.
 Коблевскій Влад. Ал-андр. 122.
 Коболеоъ Вас. Феодос. 22.
 Кобозевъ Ив. Юсаф. 32.
 Кобозевъ Юсафъ Ал-ксѣев. 17, 93.
 Кобрановъ Леон. Ник. 37.
 Кобревъ Алекс. Никит. 107.
 Кобцевъ Вас. Никол. 33.
 Ковалевская Мар. Плат. 58.
 Ковалевскій Вас. Вас. 142.
 Ковалевскій Вас. Евграф. 37.
 Ковалевскій Вас. Петр. 71.
 Ковалевскій Вас. Подик. 40.
 Ковалевскій Вас. Яковл. 76.
 Ковалевскій Ив. Виссаріон. 144.
 Ковалевскій Ив. Григ. 105.
 Ковалевскій Ив. Дм. 117.
 Ковалевскій Леонид. Апол. 37.
 Ковалевскій М. М. 4.
 Ковалевскій Наз. Дмит. 23.
 Ковалевскій Ник. Дм. 120.
 Ковалевскій Ник. Иван. 24.
 Ковалевскій Никол. Никол. 132.
 Ковалевскій Пав. Гур. 95.
 Ковалевскій Петр. Аркадьев. 146.
 Ковалевскій Пет. Пет. 135.
 Ковалевскій Як. Сем. 121.
 Ковалевъ Ал-сѣй Марк. 96.
 Ковалевъ Ив. Вас. 20.
 Ковалевъ Ив. Ефим. 136, 137, 138.
 Ковалевъ Ив. Фед. 112.
 Ковалевъ Федор. Степ. 144.
 Коваленко 23.
 Коваленко Андр. Вас. 129.
 Коваленко Анатол. Физин. 99.
 Коваленко Вас. Яковл. 27.
 Коваленко Иванъ Андр. 17.
 Коваленко Ив. Вас. 23.
 Коваленко Ив. Яковл. 17, 71.
 Коваленко Фед. Фед. 98, 99.
 Ковальская Варв. Матв. 145.
 Ковальскій Мат. Фед. 46, 52.
 Ковальчуковъ Андр. Андр. 102.
 Ковальчуковъ Ев. Макс. 144.
 Ковальчуковъ Мак. Андр. 103.
 Кованько Влад. Ал-андр. 40.
 Кованько Ник. Ник. 102.
 Ковтуновскій Ив. Мих. 98.
 Ковтуновъ Вас. Иван. 123.
 Ковтуновъ Ив. Ив. 23.
 Ковтуновъ Мих. Иван. 136, 138.

Коганъ Ег. Кар. 100.
 Кожевниковъ Ив. Вас. 14.
 Кожевниковъ Ник. Абр. 74.
 Кожевниковъ Эм. Вас. 108.
 Кожухова Зинаида Никол. 138.
 Козачинскій Ник. Ив. 40.
 Козачута Фед. Петр. 23.
 Козинцевъ Ник. Ник. 67.
 Козловскій Конр. Ив. 36.
 Козловскій Людв. Людв. 72.
 Козловскій Пав. Дан. 69.
 Козловскій Петр. Антон. 3, 111.
 Козловскій Станисл. Станисл. 30.
 Козловъ Влад. Мих. 66.
 Козловъ Серг. Алек. 30, 121.
 Козляковскій Влад. Петр. 112.
 Козьминъ Алексѣй Дуян. 95.
 Козяковъ Конст. Филип. 116.
 Кокинъ Серг. Петр. 84.
 Бокоревъ Мих. Андр. 62, 71.
 Кокушкинъ Дм. Ив. 103.
 Кокушкинъ Пиконоръ Ив. 137.
 Колень Марія Іосиф. 60.
 Колесинскій Авд. Ив. 64.
 Колесинскій Никол. Ив. 21.
 Колесниковъ И. И. 23.
 Колесникъ Ив. Діев. 105.
 Колесовъ Ал-андр. Андр. 95.
 Колодяжный Илар. Иларіон. 5.
 Колокольцовъ Вас. Григ. 110, 111.
 Коломинскій Петр. Степ. 35.
 Коломійцевъ Ив. Григ. 13.
 Колосовскій Як. Мих. 71.
 Колотенко Исид. Филип. 99.
 Колотько Ант. Федор. 12.
 Колоть Ив. Ник. 99.
 Колпакчи Ив. Марк. 49, 62.
 Колтановскій Викт. Евсеѣв. 7.
 Колупаевъ Леон. Парфир. 3.
 Кользанъ Дм. Іосиф. 99.
 Кольчицкій Мих. Аван. 31.
 Комавскій Пет. Ем. 143.
 Комаровскій Ник. Никол. 144.
 Комаринцкій Мечисл. Сильв. 2.
 Комаровъ Аполл. Петр. 52, 83.
 Коммешинскій Влад. Гавр. 25.
 Комиро Мих. Игн. 22.
 Комлишинская Неон. Гавр. 124.
 Комперъ Ал-андр. Юрьев. 41.
 Камисаренко Гавр. Вас. 23, 131, 133.

Коммисаржевскій Сем. Петр. 76.
 Конаховичъ Альвіанъ Зах. 116.
 Конашевичъ Ал-сѣй Ал-андр. 8.
 Кондратенко Анатол. Пантел. 14.
 Кондратовичъ Ал-сѣй Вас. 83.
 Кондратовичъ Мих. Григ. 32.
 Кондратовичъ Серг. Вас. 68.
 Кондратовскій Ал-андр. Плат. 2.
 Кондратьева Над. Влад. 10.
 Кондратьева Зин. Вас. 88.
 Кондратьевъ Петр. Васил. 4, 15, 88, 90, 100.
 Кондыба Лукил. Трофим. 67.
 Коневъ Дм. Оед. 53.
 Коневъ Пант. Фил. 25.
 Коневцевъ Ал-андр. Ив. 142.
 Коноваловъ Вас. Вас. 16.
 Коноваловъ Косъм. Алекс. 10.
 Коноваловъ Ник. Оед. 25.
 Коноваловъ Спирид. Вас. 138.
 Коноваловъ Яков. Конст. 111.
 Кононенко Ал-сѣй Ал-сѣв. 146.
 Кононенко Вас. Сав. 123.
 Кононенко Дмитр. Адриан. 18.
 Кононенко Мих. Андр. 85.
 Конопасевичъ Ал-сандр. Вас. 25.
 Коноровъ Мих. Андр. 145.
 Де-Конноръ Валер. Валер. 141.
 Де-Конноръ Вас. Валер. 141.
 Де-Конноръ Дм. Валер. 141.
 Константиновъ Ал-андр. Иван. 55.
 Константиновъ Вас. Андр. 100.
 Конлевскій Кон. Ал-андр. 108.
 Коптевъ Ив. Ал-сѣв. 87, 136.
 Коптевъ Ив. Ильичъ 22.
 Коптевъ Порф. Ив. 34.
 Коштинскій Ром. Вадим. 86.
 Коргуевъ Вик. Ник. 73.
 Коренева Екат. Геннад. 86, 89.
 Кореневъ Влад. Гр. 79.
 Кореневъ Григ. Андр. 17.
 Корендовъ Ал-андр. Сер. 79.
 Кореницкая Ал-андра Гавр. 128.
 Кореницкій Стеф. Порф. 82.
 Корейво Іос. Ив. 8.
 Корженевская Мар. Леонт. 66.
 Корженевскій Влад. Игнат. 8.
 Корженевскій Іосиф. Ксоверьев. 67.
 Коржовъ Ив. Захар. 123.
 Коризно Ил. Вас. 121.

- Кориневъ Всев. Ник. 40.
 Корка-Швили Вассар. Зуроб. 36.
 Корниенко Мар. Петр. 83.
 Корнильевъ Ив. Юсиф. 131.
 Корнильевъ Конст. Адриан. 66.
 Корнутаенко Ант. Матв. 17.
 Корнѣенко Юс. Клавд. 61, 70.
 Корнѣенко Кон. Ник. 116.
 Корнѣенко Ник. Клавд. 133.
 Корнѣенко Титъ Ив. 81.
 Коробка Гр. Меркур. 12.
 Коробковъ Гавр. Як. 137.
 Коробовъ Андр. Дан. 23.
 Коробчанскій Евст. Вас. 25.
 Коровина Ал-ндр. Ник. 10.
 Коровинъ Ал-ндр. Ив. 18.
 Короначій Ник. Ник. 5.
 Боростылевъ Ив. Павл. 80.
 Коротковъ Петръ Ал-ндр. 22.
 Корочанскій Ал-сѣй Лук. 128, 129.
 Корочанскій Конст. Лук. 128.
 Корсунъ Ант. Петр. 23.
 Боршенбойнъ Конст. Христ. 18.
 Боршнеовъ Аркад. Федор. 108.
 Боршунъ Стеф. Вас. 50.
 Боршъ Евг. Валент. 73.
 Борытинъ Ник. Вас. 5.
 Борякина Елиз. Анпол. 58.
 Босенко Андр. Ив. 22.
 Босенко Ив. Семен. 30.
 Босенко Григ. Степ. 41.
 Босмачевъ Дмитр. Ив. 19.
 Босогоровъ Ил. Иван. 112.
 Босоротовъ Влад. Ив. 144.
 Босоротовъ Ив. Пет. 117.
 Боссаковскій Ромуал. Мих. 73.
 Боссовичъ Ив. Андр. 107.
 Боссовскій Вандаинъ Никол. 124.
 Бостенецкая Мар. Ив. 16.
 Бостенко Евт. Ник. 70.
 Бостенко Дм. Зах. 120.
 Бостенко Ив. Аким. 11.
 Бостинъ Влад. Ал-сѣв. 52.
 Бонстинъ Серг. Ив. 49.
 Бостюковъ Троф. Павл. 22.
 Бостюринъ Ст. Дм. 123.
 Бостыръ Егоръ Троф. 106.
 Босьяновъ Ал-ндръ 87.
 Боссъ Юсифъ Юсиф. 60.
 Босьяковъ Георг. Иван. 53.
 Босьякинъ Леонидъ Демьян. 74.
 Ботелевцевъ Еф. Еф. 37.
 Ботельниковъ Мих. Григ. 24.
 Ботиковъ Ерм. Игнат. 10.
 Ботлубай Мечисл. Эдуард. 83, 84.
 Ботляревскій Ал-ндр. Мих. 68.
 Ботляревскій Вас. Давил. 125.
 Ботляревскій Вас. Ѳед. 70.
 Ботляровъ Сем. Алекс. 71.
 Ботляровъ Филип. Осипов. 125.
 Ботляръ Ив. Алексѣев. 19.
 Кохановскій Дм. Дм. 34.
 Кохановъ Стеф. Арист. 122.
 Кочетова Мар. Вас. 64.
 Кочетовъ Владисл. Влад. 34, 157.
 Кочетовъ Игн. Вас. 15.
 Кочетовъ Мих. Ив. 100.
 Кочетовъ Петр. Вас. 33.
 Кочуровъ Шаги-Галей Абд. Вагоц. 43.
 Кошениковъ Ник. Егор. 79.
 Кошляковъ Андрианъ Григор. 1.
 Кощій Серг. Алек. 105.
 Кравцовъ Веніам. Ив. 30.
 Кравцовъ Петр. Ив. 18, 19, 26, 55, 61, 62.
 Кравцовъ Мих. Прок. 133.
 Кравцовъ Петр. Алек. 132.
 Кравенко Мих. Сер. 143.
 Кравченко Моис. Назар. 111.
 Кравченко Ив. Ив. 50.
 Кравченко Пав. Ник. 96.
 Кравчуновскій Афан. Павл. 24.
 Краевскій Брон. Андр. 54.
 Краинскій Вас. Евграф. 81, 82.
 Краинскій Ник. Вас. 16.
 Краковецкій Ант. Вас. 52.
 Краковская Пелаг. Вас. 66.
 Крамаревъ Ник. Ѳед. 33.
 Крамаренко Никан. Григ. 131.
 Краморенко Ник. Степ. 141.
 Крапухинъ Ал-ндр. Петр. 100.
 Красинъ Анимгодистъ Ив. 40.
 Красинъ Ник. Митр. 70.
 Краснитскій Канит. Ефим. 38, 98.
 Красновъ Ал-сѣй Яков. 18.
 Красновъ Андр. Ник. 4, 46, 83.
 Краснокутскій Ал-ндръ Ант. 37.
 Краснокутскій Власъ Никит. 22, 96.
 Краснокутскій Гр. Ант. 37.
 Краснопольскій Ал-ндр. Ив. 100.
 Краснопольскій прот. 4.

- Краснопольскій Петръ Яков. 148.
 Краснопѣвцевъ Ал-ндръ Ник. 100.
 Красноселовъ Вас. Вас. 80.
 Краснянскій Влад. Ив. 142, 144.
 Краснянскій Евг. Влад. 141.
 Красовскій Ник. Ник. 127.
 Красовскій Фортунъ Ант. 121, 135.
 Красулинъ Мих. Тих. 121.
 Красускій Ив. Адам. 47, 79, 81, 83.
 Краляскій Э. К. 83.
 Крегеръ Викт. Осип. 64.
 Крегеръ Соф. Алекс. 64.
 Крехтышевъ Ник. Григ. 55, 92.
 Кременецкал П. В. 104, 105.
 Кременецкій Викт. Фед. 103.
 Кременецкій Ив. Степ. 102.
 Кременецкій Ник. Степ. 103.
 Кремновскій Феодос. Федоров. 132.
 Крендовскій Мих. Евгр. 25.
 Крестьяновъ Ник. Ник. 28.
 Кречеръ Сим. Яков. 41.
 Крейторъ Глѣбъ Влад. 144.
 Кржеменевскій Владисл. Сем. 129.
 Крживинскій Ив. Осип. 1.
 Кривенко Ив. Вас. 145.
 Кривовосовъ Пант. Влад. 14.
 Криворучко Алек. Пав. 122.
 Криворучко Ив. Пав. 32, 119, 121.
 Кривошеенко Як. Ив. 12.
 Кривскій Вас. Ив. 117.
 Кривцовъ Влад. Ник. 39.
 Кридневъ Пет. Дав. 133.
 Крижевичъ Эмил. Петр. Юс. Констант.
 Крикуновъ Ал. Алек. 100.
 Криницкій Яковъ Яков. 10, 97.
 Криштофовичъ Влад. Алек. 85.
 Криунъ Фед. Колина. 41.
 Крокосъ Макс. Авг. 77.
 Кроленко Георг. Серг. 121.
 Кромаренко Митр. Григ. 99.
 Кромскій Дмитр. Конст. 17, 22.
 Кропотовъ Вас. Ипат. 38.
 Крохмалевъ Евсей Степ. 17.
 Круиченковъ Мих. Никол. 112.
 Кругикъ-Горь-Тубанскій Ник. Гр. 35, 37.
 Крутьевъ Пав. Ив. 27.
 Крушедольскій Ив. Мих. 58, 65, 63, 86.
 Крушедольскій Серг. Ив. 37.
 Крушель Пав. Евг. 85.
 Крыжановскій Ив. Дм. 142.
 Крыжановскій Як. Ант. 98.
 Крылова Ал-ндра Васил. 111.
 Крылова Соф. Абрам. 16.
 Крыловъ Ал-ндръ Ник. 17.
 Крыловъ Влад. Плат. 48, 81, 82, 92.
 Крыцина Мар. Конст. 19.
 Крышталь Ив. Фед. 12.
 Крюгеръ Эм. Людв. 55.
 Крюковъ Алек. Львов. 42.
 Крюковъ Пав. Карп. 56, 61.
 Кряжевъ Ив. Архим. 38, 39.
 Крякинъ Ал-ндръ Ал-ндр. 116.
 Ксензовъ Георг. Евген. 19, 35, 85, 93.
 Кублицкій-Шотухъ Ив. Игн. 99.
 Кудинцевъ Ив. Вас. 50.
 Кудревичъ Ив. Викт. 70, 71.
 Кудринъ Ант. Яков. 33.
 Кудрявцевъ Мар. Гавр. 145.
 Кудрявцевъ Мих. Бор. 30.
 Кудрявцевъ Мих. Ив. 22.
 Кудрявцевъ Ник. Дм. 108, 109.
 Кудряновъ Влад. Влад. 31.
 Кузинъ Викт. Вас. 1, 45.
 Кузинъ Мих. Викт. 62, 63, 94.
 Кузинъ Ник. Петр. 5, 17, 18, 64.
 Кузинъ Петр. Павл. 27.
 Кузнецовъ Ал-ндръ Харит. 48, 91.
 Кузнецовъ Григ. Алекс. 57, 90.
 Кузнецовъ Ив. Герас. 137.
 Кузнецовъ Илар. Вас. 133.
 Кузнецовъ Мих. Иван. 22.
 Кузнецовъ Мих. Ил. 67.
 Кузнецовъ Мих. Мих. 49.
 Кузнецовъ Никит. Ал-сѣв. 23, 103.
 Кузнецовъ Ник. Макар. 16.
 Кузнецовъ Петръ Ив. 117.
 Кузнецовъ Пет. Ал-сѣв. 24.
 Кузнецовъ Пет. Дм. 74.
 Кузнецовъ Як. Иван. 1.
 Кузьменко Вас. Мих. 73.
 Кузьменко Фед. Пав. 10.
 Кузьменко Як. Конст. 116.
 Кузьминовъ Сем. Емельян. 23, 108.
 Кузьмицкій Ант. Ант. 122, 123.
 Букель Ив. Ксавер. 36.
 Куколевскій Серг. Андр. 107.
 Куколь-Яснопольскій Влад. Ал-ндр. 141.
 Куколь-Яснопольскій Конс. Ник. 15, 28, 90.
 Куколь-Яснопольскій Ник. Ал-ндр. 110, 111.

Буксинъ Андр. Пет. 77.
 Кузабуховъ Ават. Ник. 78.
 Кулжинскій Пантел. Ив. 29.
 Куликова Евд. Макс. 136.
 Куликова Надежда Степ. 138.
 Куликовъ Ал-вдръ Ив. 5, 79.
 Куликовъ Борис. Павл. 31.
 Куликовъ Мих. Бир. 80.
 Куликовъ Пав. Петр. 143.
 Куликовъ Сер. Степ. 11.
 Куликовская Евд. Ник. 88.
 Кулисичъ Леон. Людв. 144.
 Кулусевичъ Пант. Козим. 67.
 Кульвинскій Маріанъ Мих. 117.
 Кульманъ Альф. Герм. 69.
 Кульчинъ Ал-сій Митр. 37.
 Кульчицкій Ник. Конст. 48.
 Кулшинъ Тим. Степ. 17, 18, 22, 26,
 61, 62.
 Кумани Мих. Мих. 107.
 Кунавичъ Пав. Вас. 8.
 Бунделезковъ Тим. Петр. 68.
 Буницына М. П. 104.
 Буницынъ Вален. Дм. 117.
 Буницынъ Владим. Елисѣев. 6.
 Буницынъ Мих. Георг. 148.
 Буницынъ Пав. Зах. 103.
 Буницкій Ник. Петр. 25.
 Буничъ Ефим. Григ. 22.
 Бунишъ Конст. Осип. 86.
 Бунде Эрн Карл. 60.
 Буплевасскій Никол. Осип. 47, 91.
 Бупріянова Марія Ал-вдр. 57.
 Бупчинскій Ник. Ник. 116.
 Буракинъ Бор. Ал-вдр. 88.
 Бураговская Елис. Андр. 72.
 Бурбангалѣевъ Шарафетдинъ Сафихано-
 вичъ 72.
 Бурилова Ав. Антон. 123.
 Бурило Мат. Вас. 99.
 Бурило Фед. Вас. 23, 98.
 Бурило Як. Мат. 98.
 Буриосова Марія Мих. 58.
 Буриосовъ Ив. Влад. 144.
 Буриосовъ Ник. Влад. 119.
 Буриосовъ Серг. Дм. 100.
 Буриосовъ Як. Влад. 119.
 Буровицкій Густ. Игн. 117.
 Буровскій Коз. Григ. 143.
 Куросовскій Дм. Ант. 10.

Курочкинъ Пет. Мих. 142.
 Курской Григор. Фед. 98, 99.
 Курце Пав. 85.
 Курчениновъ Серг. Никол. 126.
 Курченко Ив. Ал-сѣев. 61.
 Курченко Ив. Ал-вдр. 62.
 Кускинъ Андр. Петр. 17.
 Кутеновъ Ал-вдр. Юсиф. 144.
 Кутневичъ Дм. Андр. 47, 55.
 Кухаревичъ Стан. Петр. 37.
 Куценко Пав. Ал-вдр. 103.
 Куцоковъ Стохій Сем. 74.
 Кудинъ Ник. Ив. 34.
 Кучера Фран. Войтехов. 82.
 Кучеренко Ал-вдръ Гр. 115.
 Кучеровъ Ак. Влад. 130.
 Кучеровъ Як. Влад. 131, 132, 133.
 Кучманъ Григ. Тим. 13.
 Кушаковъ Мих. Ал-вдр.

Л.

Любинскій Пав. Ив. 24.
 Лабинскій Самс. Ив. 25, 127.
 Лавденкова Алекс. Мих. 112.
 Лавренко Ив. Яков. 23.
 Лавренко Ник. Евст. 131.
 Лаврентьевъ Алекс. Мих. 55.
 Лаврикъ Ник. Ефим. 141, 142, 144.
 Лавц-вичъ Гуго Карл. 40.
 Лагарбекъ Серг. Ив. 30.
 Лагермаркъ Герм. Ив. 46, 53, 65, 83, 91.
 Лагуновъ Исаак. Солом. 121.
 Ладыва Никит. Дмит. 23.
 Лазаревичъ И. П. 4.
 Лазаревичъ-Шеносевичъ Леон. Юліан. 45.
 Лазаревскій Ал-вдр. Петр. 107.
 Лазаревскій Ал-сій Петр. 33.
 Лазаревскій Георг. Сем. 12.
 Лазаревскій Ник. Петр. 52.
 Лазаревъ Евг. Мих. 67.
 Лазаревъ Мих. Овисим. 69.
 Лазаревъ Сем. Канст. 31, 92.
 Лазаревъ Стеф. Герасим. 110, 111.
 Лазаревъ Фед. Ал-вдр. 44.
 Ламзинъ Пав. Мих. 123.
 Ламъ Петр. Стеф. 8.
 Ламѣховъ Вит. Ив. 86.
 Лаввагентъ Ив. Адольф. 12.
 Ланге Пет. Вильг. 29.

- Лангемакъ Эрихъ Франц. 137.
 Лангъ Макс. Христ. 29.
 Ланевскій Дом. Осип. 63, 71.
 Ланинъ Валент. Вас. 46, 60, 65.
 Ланко Илья Иван. 14.
 Лантѣевъ Пант. Іуд. 12.
 Лапчинская Евг. Мечиславовна 60.
 Ларинъ Ив. Ил. 79.
 Ларуй Вас. Ник. 28.
 Латышевъ Григ. Алекс. 46, 52, 81, 148.
 Лацинниковъ Ив. Ив. 130, 131, 143.
 Лашкорева Анна Ник. 72.
 Лашкевичъ Ив. Сем. 14.
 Лашенко Влад. Сем. 61, 71.
 Лашенко Никол. Ал-ндров. 145.
 Лашенковъ Пав. Никол. 49, 50.
 Лашенковъ Никол. Ал-сѣв. 4, 56, 146.
 Лашенковъ Порф. Ив. 47.
 Лашенковъ Парф. Ник. 63.
 Лашенковъ о. Феоктист. 4, 145.
 Лаймингъ Ив. Мих. 121.
 Лебедевъ Ал-ндр. Ал-ндр. 135.
 Лебедевъ Амеіонъ Степ. 4, 45, 83.
 Лебедевъ Вас. Ник. 17.
 Лебедевъ Ив. Ал-сѣв. 137.
 Лебедевъ Ив. Мих. 28.
 Лебедевъ Ник. Ник. 116.
 Лебедевъ Пав. Ив. 138.
 Лебединскій Никандр. Ильичъ 23.
 Лебединскій Ник. Павл. 145.
 Леванда Вас. Сиз. 75.
 Левандовская Алекс. Ив. 72.
 Левандовская Вѣра Африканов. 57.
 Левандовскій Африк. Гаврил. 54.
 Левандовскій Іоан. Іоан. 128.
 Левандинъ Вас. Ив. 11.
 Левашевъ Илар. Мих. 6.
 Леви Петр. Ив. 145.
 Левинсонъ Осип. Сам. 30.
 Левитская Ал-ндр. Петр. 132.
 Левитскій Афон. Иван. 55, 58.
 Левитскій Георг. Ив. 146.
 Левитскій Влад. Фавст. 48.
 Левитскій Ив. Петр. 143.
 Левитскій Іоан. Іоан. 71.
 Левитскій Мих. Ал-ндр. 142.
 Левитскій Юр. Сергѣв. 24.
 Левитскій Вас. Ник. 116.
 Левицкій В. Ф. 83.
 Левицкій Мих. Вас. 90.
 Левицкій Ник. Евген. 41.
 Левковцевъ Вас. Афан. 38.
 Левочевскій Сигизм. Клеоф. 38.
 Левченко Ал-ндр. Аркад. 37.
 Левченко Елис. Георг. 30.
 Левшинаъ Владим. Арк. 142.
 Левшинъ Серг. Дмит. 83, 94.
 Лезель Ѳед. Франц. 61, 62, 82, 88, 89, 91, 92.
 Лезель Фр. Фр. 90.
 Лезинъ Вас. Андр. 54.
 Леляковъ Н. К. 23.
 Леневиць Георг. Льв. 94, 95.
 Леницкій Вас. Ник. 8.
 Ленць Вл. Влад. 25.
 Леоновъ Евст. Павл. 112.
 Леонтовичъ Валент. Тим. 70.
 Леонтовичъ З. Дм. 109.
 Леонтовичъ Ковст. Ѳедос. 24.
 Леонтовичъ о. Петръ 4.
 Леонтовичъ Петр. Григ. 148.
 Леонтовичъ Петр. Евгр. 108.
 Лепешинскій Вас. Павл. 73.
 Лесевицкій Ал-ндр. Сем. 15, 26, 114.
 Лесевицкій Влад. Ник. 142.
 Лесевицкій Евген. Романов. 1, 114.
 Лесевицкій Леов. Дм. 114.
 Лесевицкій Ник. Сем. 113, 115.
 Летвиновъ Ал-ндр. Тих. 148.
 Леулинъ Серг. Ал-ндр. 42.
 Леусъ Никиф. Кондр. 109.
 Лефевръ Бозиф. Ромуал. 55, 56.
 Леше Елена Андр. 59.
 Леше Людв. Осип. 58, 59.
 Лещенко Анд. Вас. 23.
 Лещинскій Мир. Исаев. 137.
 Лещинскій Ник. Осип. 88, 142.
 Лейфельдъ Пав. Эмил. 46, 82.
 Лившицъ Левъ Семен. 30.
 Лидовъ Ал-ндр. Пав. 51.
 Лизогубовъ Пер. Ив. 116.
 Лимфовъ Тим. Петр. 145.
 Линда Казим. Степ. 127.
 Линда Мих. Дмит. 4, 53, 61, 62, 83.
 Линицкій Ал. Алек. 15.
 Линицкій Ал-ндр. Ив. 144.
 Линицкій Влад. Ив. 100.
 Линицкій Всев. Ал-сѣв. 143.
 Линицкій Ив. Ал-сѣв. 143.
 Линицкій Ив. Дм. 60, 65.

- Линицкій Ив. Ив. 97.
 Линицкій Лев. Иван. 100.
 Линицкій Леон. Ив. 26, 100.
 Линицкій Мих. Ник. 102.
 Литваревъ Пав. Мих. 31, 142.
 Литвинская Ольг. Петр. 58.
 Липевскій Ник. Павл. 145.
 Липпоманъ Людв. Тимоф. 38.
 Лисицкій Вас. Фед.
 Лисковскій Гр. Степ. 143.
 Литвинъ Ак. Фед. 116.
 Литвиновъ Мих. Павл. 51.
 Литвиненко Евф. Іуман. 11.
 Литвиненко Титъ Герас. 23.
 Литкевичъ Ив. Сем. 121.
 Литкевичъ Митр. Ник. 121.
 Литошенко Никол. Авраам. 127, 128, 129.
 Лифараревъ Ив. Степ. 85.
 Лютвейзенъ Конст. Ал-андр. 73.
 Лиходзьтевскій Евген. Владим. 7.
 Лихопекинъ Алек. Ал-андр. 121.
 Лихозеть Арсен. Ив. 33, 101.
 Лихоносовъ Вас. Мих. 87, 136, 138.
 Лихоносовъ Дм. Вас. 142.
 Лихвицкій Вас. Вл. 132.
 Лихвицкій Вас. Яков. 95.
 Лихвицкій Ив. Вас.
 Лихвицкій Пет. Влад. 137.
 Лобковская О. И. 83.
 Лобковскій Анд. Вас. 103.
 Лобковскій Гр. Петр. 148.
 Лобковскій Ив. Вас. 71.
 Лобовъ Ник. Фед. 42.
 Лободовскій Мих. Федот. 21.
 Ловцовъ Мих. Иван. 52.
 Логвиновъ Влад. Ник. 40.
 Логвиновъ Евг. Георг. 14.
 Логвиновъ Юсифъ Конст. 20.
 Логвиновъ Вас. Вас. 70.
 Лозинская Л. Карл. 104, 105.
 Лозовая Евфим. Корн. 111.
 Ломакинъ Влад. Ив. 96.
 Ломиковскій Мих. Мих. 48, 66.
 Лопинскій Ант. Игн. 69.
 Лордкипанидзе Ник. Сем. 40.
 Лось Ив. Павл. 38.
 Лощаковъ Ив. Никонор. 132, 133.
 Лукашевъ Никол. Михайл. 132.
 Лудушъ Георг. Ив. 138.
 Лукашева Ел. Алекс. 145.
 Лукашевъ Ал-андр. Дм. 12.
 Лубенцовъ Ив. Ал-сѣв. 116.
 Лукинъ Леонт. Ник. 144.
 Лукинскій Ник. Вас. 12.
 Лукьяненко Сем. Вас. 51.
 Лукьянова Л. А. 105.
 Лукьяновъ Дм. Дм. 9.
 Лукьяновъ Петр. Борис. 44, 45.
 Лукьяновъ Пл. Ник. 9.
 Лундъшеевъ Дм. Андр. 9.
 Луценко Е. И. 104.
 Луценко Мих. Степ. 85.
 Любарскій Андр. Матв. 55.
 Любарскій Вас. Ник. 137.
 Любарскій Евг. Пет. 17, 77, 110, 111.
 Любарскій Иг. Мих. 122.
 Любарскій Ник. Ник. 56, 71, 95.
 Любимовъ Стеф. Ив. 122.
 Любимцевъ Влад. Егор. 67.
 Любинскій Георг. Викт. 116.
 Любинскій Ив. Агеев. 69.
 Любинскій Ив. Пав. 21.
 Любицкій Ал-андр. Конст. 6.
 Любицкій Вален. Фед. 30.
 Любицкій Вас. Констант. 7.
 Любицкій Ив. Фед. 25, 31.
 Любицкій Ник. Конст. 122.
 Любицкій Стеф. Петр. 4, 59, 60, 61,
 69, 70, 76, 94.
 Любиць-Зеленскій Вас. Порф. 12.
 Любонидскій Евген. Леонард. 28.
 Любовицкая Ант. Ал-андр. 66.
 Любовицкая Мар. От. 61.
 Любомудровъ Влад. Ив. 146.
 Людкевичъ Ив. Юсиф. 67.
 Лусинъ Петр. Григ. 41.
 Лютонъ Конст. Викт. 20.
 Любченко Дм. Ал-сѣв. 116.
 Лядскій Гав. Георг. 127.
 Лянидевскій Сер. Ал-андр. 95.
 Ляпуновъ Ал-андр. Мих. 46, 79.
 Ляпуновъ Бор. Мих. 46.
 Лясковскій Вл. Евстаф. 77.
 Ляссотовичъ Казимир. Викт. 41.
 Ляхова Мар. Никиф. 100.
 Ляховъ Юсифъ Демьян.
 Ляшенко Вас. Аркад. 110.
 Лящинъ Козим. Осип. 66.
 Львова Екат. Влад. 58.
 Львовъ Андр. Михайл. 1, 83, 85.

Лысевко Ив. Никиф. 31.
 Лысковъ Яков. Никол. 17, 22, 26.
 Лѣбовъ Ник. Петр. 127.
 Лѣскевичъ Ник. Ал-сѣв. 122.
 Лѣсовиковъ Фед. Вас. 2.

М.

Маврогордато Матв. Ник. 86.
 Магуза Сер. Григ. 20.
 Маевскій Адр. Вас. 55, 56.
 Маевскій Вас. Вас. 21.
 Мазуревскій Вас. Ал-андр. 143.
 Мазуркевичъ Игн. Иван. 43.
 Макаревичъ Марц. Дом. 26.
 Макаревскій Влад. Фед. 68.
 Макаровскій Никан. Мих. 55.
 Макаровъ Гр. Ром. 12.
 Макаровъ Мих. Магар. 17.
 Макаровъ Пав. Фед. 79.
 Макарскаго Ив. Альф. 50.
 Македонская Мар. Ник. 86.
 Маклецовъ Ив. Ив. 50.
 Максимовичъ Арс. Ив. 25, 131.
 Максимсвичъ Елевон. Апол. 145.
 Максимовичъ Фил. Конст. 56, 61.
 Максименко Ден. Петр. 63, 64, 101.
 Максимовъ Ал-сѣй Мих. 17, 85.
 Максимовъ Григ. Пет. 148.
 Макуловъ Георг. Ив. 39.
 Макуловъ Оед. Дм. 95.
 Макутинъ Ив. Алекс. 27.
 Макутинъ Ник. Ив. 27.
 Макухинъ Ал-андр. Григ. 128, 129.
 Макухинъ Григ. Яков. 69.
 Макухинъ Лука Теоф. 122.
 Макухинъ Теоф. Ив. 119.
 Малаховскій Ал-андр. Герон. 37.
 Малевинскій Ив. Оед. 97.
 Малевинскій Петр. Ник. 26.
 Маленюкъ Вас. Діомид. 50.
 Малинка Ив. Федор. 42.
 Маллеръ. 91.
 Малиженевскій Вас. Фед. 143.
 Малиновскій Пав. Ив. 119.
 Малиновскій Петръ Ал-андр. 44.
 Малишевскій Ал-андр. Павлов. 128.
 Малищенко Малах. Инов. 10.
 Мальманъ Артур. Адам. 138.
 Мальцевъ Вас. Павлов. 112.

Мальцевъ Мих. Ал-андр. 53.
 Малышевъ Леонидъ Ефим. 115.
 Малюш.-Уланъ Тамерл. Ив. 116.
 Маляренко Мих. Архип. 22, 96.
 Мамановъ Мих. Самойл. 85.
 Маматказинъ 1-й Андр. Гавр. 40.
 Маматказинъ 2-й Ник. Григ. 40.
 Мандрыкина Елена Мих. 124.
 Мандрыкинъ Ал-андръ Вас. 124.
 Мандрыкинъ Еввр. Андр. 4.
 Мангулина Евдов. Ал-андр. 138.
 Мануйли Ник. Христ. 111.
 Маргулисъ Мих. Яков. 81.
 Марсевичъ-де-Брешево Ст. Ив. 102, 103.
 Маречекъ Франц. Вячесл. 38.
 Маринская Алекс. Степ. 100.
 Маринскій Як. Богд. 100.
 Марки Ник. Ив. 33.
 Марковичкова Юл. Ив. 116.
 Марковскій Ал-сѣй Ал-сѣв. 29.
 Марковскій Влад. Ал-сѣв. 95.
 Марковскій Всев. Алекс. 39.
 Марковскій Юс. Ксавер. 68.
 Марковскій Степ. Фед. 6.
 Марковъ Ив. Егор. 50.
 Марковъ Мих. Ник. 117.
 Марковъ Пав. Дан. 143.
 Марковъ Хрисанф. Ив. 41.
 Марковъ Оед. Ал-сѣв. 74.
 Маркъ Аронъ Эльман. 103.
 Мартыненко Ефим. Евграф. 124.
 Мартыновичъ Серг. Ал-сѣв. 66.
 Мартыновъ Ник. Григ. 25.
 Марчевскій Ник. Евг. 42, 53.
 Марченко Влад. Вас. 71, 95.
 Марченко Кир. Клемент. 87, 136.
 Маршадъ Осипъ Давид. 145.
 Масалитиновъ Ал-андр. Григ. 57.
 Масалитиновъ Арсен. Никол. 21.
 Масалитиновъ Петр. Ив. 24, 25, 104.
 Масалитиновъ Троф. Андр. 24.
 Масловичъ Ник. Вас. 34.
 Масловичъ Ник. Ник. 117.
 Масловъ Иоас. Иоас. 69.
 Масловъ Конст. Ил. 37.
 Масловъ Мих. Ал-сѣв. 46, 54, 83.
 Масловъ Мих. Ст. 77.
 Масловъ Моисей Яковл. 7.
 Масловъ Ник. Всев. 117.
 Масляниковъ Ив. Ег. 9.

- Масляничковъ Ник. Вас. 10.
 Масюковъ Пав. Осип. 99.
 Матвѣевъ Илья Ив. 40.
 Матусевичъ Як. Прок. 70.
 Матушинскій Ник. Пет. 97.
 Матюнинъ Пав. Гавр. 31.
 Маттеи Юл. Юл. 91.
 Маховинъ Тих. Ал-ндр. 14.
 Мацкевичъ Ал-ндръ Фед. 39.
 Машковъ Петр. Петров. 100, 101.
 Маяцкая Мар. Степ. 62.
 Малцкій Ал-ндръ Ник. 39.
 Майборода Анна Ник. 109.
 Майборода Люб. Ник. 64.
 Майборода Оома Степан. 22.
 Мевіусъ Апол. Фед. 81, 84.
 Медвѣдева Вѣра Ал-ндр. 57, 60.
 Медвѣдева Софья Ал-сѣв. 57.
 Медвѣдевъ Григ. Афан. 123.
 Медвѣдевъ Пав. Никиф. 37.
 Медвѣдевъ Фед. Вас. 79.
 Медеръ Арнолд. Карл. 42.
 Медеръ Вас. Влад. 35, 38.
 Медншъ Мак. Мих. 114, 115.
 Медншъ Ник. Мих. 76.
 Медншъ Юлія Петр. 57.
 Межлаукъ Ив. Март. 55.
 Мезенцевъ Вас. Ив. 4, 28.
 Меларъ 91.
 Мельгуновъ Конст. Ив. 38.
 Мельниковъ Ант. Макс. 115.
 Мельниковъ Никит. Иван. 54.
 Мельникъ Ив. Оедор. 23.
 Мельниченко Мих. Мих. 117.
 Менабени Конст. Эмил. 54, 60, 62.
 Мендгенъ-фонъ-Альтеинвога Борисъ Ив. 27.
 Мендельсонъ Дов. Мих. 103.
 Менцицъ Ксеноф. Ксентфон. 31.
 Меньшиковъ Ник. Павл. 33.
 Меньшиковъ Пав. Влад. 34.
 Меранди Вас. Ив. 5.
 Мержанова Мар. Влад. 65.
 Мержановъ Дмитр. Влад. 20.
 Меріонъ Э. 91.
 Мерказинъ Дм. Ал-ндр. 36.
 Меркурьевъ Ал-ндръ Пав. 79.
 Мерцаловъ Владим. Мих. 5.
 Метелеркамнъ Вил. Вил. 143.
 Метельскій Ник. Сид. 9.
 Метлинъ Вас. Вас. 75.
 Мецверъ Каролина Иван. 58, 59.
 Мечниковъ Ил. Иван. 126.
 Мечниковъ Илья Ил. 68.
 Мечниковъ Пав. Никол. 116.
 Мешаакъ Март. Март. 138.
 Мещерскій Мих. Иван. 68.
 Мейлаховскій Мих. Влад. 68.
 Мигаловскій Ив. Матв. 2.
 Мигринъ Ник. Степ. 18.
 Мигулинъ Ал-сѣй Степ. 80.
 Мигулинъ Пет. Петр. 31.
 Мизери Юлія Яковл. 60.
 Миклашевская Мар. Никол. 59, 60, 66.
 Микулейскій Францъ Иван. 84.
 Микулинъ Адр. Федор. 143.
 Микухина Мар. Анав. 111.
 Миленъ Серг. Васил. 25.
 Милковскій Карлъ Юліанов. 84.
 Милославскій Ив. Никол. 23, 98.
 Милославскій Мих. Никол. 23.
 Милостанова Вѣр. Ал-сѣв. 132.
 Мильскій Дмит. Ковст. 26.
 Милый Фед. Григ. 120.
 Миллеръ Елизав. Львовн. 87, 141.
 Миллеръ Нат. Алекс. 58.
 Минаевъ Мих. Потап. 25.
 Минко Ив. Яковл. 6.
 Мирводина Дар. Павл. 72.
 Мироновъ Влад. Иван. 119.
 Мионовъ Матв. Макс. 18, 49.
 Миронова Matr. Никол. 92.
 Мирносицкій Ник. Ефим. 42.
 Мирошниченкова Ел. Павл. 19.
 Мирошниченко Леонт. Федор. 23.
 Мирошниченко Праск. Павл. 100.
 Мирошниченковъ Як. Петр. 104.
 Миршавцевъ Афан. Пант. 119.
 Митаревскій Борисъ Мих. 40.
 Митманъ Марц. Карл. 73.
 Митьковъ Ив. Семен. 5.
 Михалевскій Фед. Иван. 41.
 Михайловъ 23.
 Михайловъ Андр. Мих. 42.
 Михайловъ Вас. Ал-ндр. 108.
 Михайловъ Димт. Оедор. 16.
 Михайловъ Ив. Иван. 116.
 Михайловъ Ковст. Теревт. 101.
 Михайловъ Ник. Мих. 3, 17, 21, 26,
 62, 87.
 Михайловъ Ник. Степ. 3, 136.

- Михайловъ Ник. Федор. 29.
 Михайловъ Фед. Мих. 14.
 Михайловскій Болесл. Георг. 17, 81.
 Михайловскій Ив. Иван. 98.
 Михайловскій Мих. Мих. 103.
 Михайловскій Полик. Васил. 124.
 Михейлсъ Андр. Иван. 73.
 Михинъ Пав. Васил. 50.
 Михневичъ Ст. Антон. 26.
 Мишеевъ 23.
 Мищенко Ал-андръ Иасап. 137.
 Мищенко Вас. Степ. 85.
 Мищенко Наум. Иван. 23.
 Мовчуненко Влад. Дмитр. 110, 112.
 Модейскій Георг. Игнат. 10.
 Модейскій Мих. Иван. 117.
 Модушевскій Каз. Мих. 68.
 Можайскій Пет. Афан. 143.
 Можный Фед. Адриан. 74.
 Мозолевскій Дм. Вукол. 10.
 Моисеенко Витал. Иван. 131.
 Моисеенко Ник. Иван. 136.
 Моисеенко Ив. Иван. 15.
 Моисеенко Ник. Андр. 64.
 Моисеенко Фил. Павл. 132.
 Мокревскій Ив. Ильич. 98.
 Мокревскій Ник. Ильичъ. 24.
 Мокринскій Ив. Степ. 1.
 Мокранскій Мих. Павл. 7.
 Мокшицкій Андр. Никол. 104.
 Мокшицкій Вас. Осип. 131, 133.
 Молчановскій Зах. Амвр. 103, 104.
 Молчанскій Пет. Антон. 116.
 Молчановъ Андр. Антон. 123.
 Молчановъ Дмит. Петр. 128.
 Молчановъ Фед. Васил. 85, 93.
 Монакова Мар. Иван. 88.
 Монаковъ Ив. Ал-сѣв. 17, 63, 81, 86, 88, 114.
 Монвижъ-Монтвидъ Леон. Станисл. 3, 98.
 Монтаковъ Ник. Фѳдор. 103.
 Донтаковъ Фед. Аким. 15.
 Монне 91.
 Моргуловичъ Вѳра Андр. 138.
 Моргуновъ Ник. Иван. 5.
 Моргунъ Фер. Дмитр. 14.
 Моренцъ Всев. Вячесл. 37.
 Морло Марія Георг. 60.
 Моро Марія Петр. 61, 91.
 Морозовъ Ал. Васил. 33.
 Морозовъ Алекс. Никол. 85, 77.
 Морозовъ Евг. Иван. 52.
 Морозовъ Вас. Дмитр. 88.
 Морозовъ Митр. Мих. 22.
 Морозовъ Юрїй Иван. 4, 46, 79.
 Морозовъ Яковъ Мих. 22.
 Морошкинъ Серг. Фед. 28, 57.
 Мосалова Елиз. Степ. 88.
 Московя Нин. Алек. 58.
 Московская Елиз. Григ. 62.
 Москвинъ Пав. Иван. 117.
 Москвичевъ Ив. Павл. 14.
 Московкинъ Вас. Виет. 37.
 Мосювъ Евс. Ал-андр. 31.
 Мосоловъ Влад. Павл. 41.
 Мостовскій Ант. Андр. 72.
 Матѳеевъ Тих. Филип. 42.
 Мотте Селина Юрьев. 82.
 Моцакъ Пет. Ал-сѣв. 68.
 Мочульскій Ал-сѣй Мих. 32, 114.
 Мощенкова Елена Никол. 58.
 Мощенко Вас. Никол. 56, 62, 71.
 Мрайскій Мих. Казим. 43.
 Муммъ Карлъ Август. 22.
 Муравьевъ Фед. Илар. 17.
 Мурзинъ Ал-сѣй Вас. 17.
 Муромцевъ Фед. Дав. 78.
 Муронъ 91.
 Мустафинъ Ив. Ксеноф. 3, 28, 84.
 Муханова Нат. Андр. 145.
 Мухачевъ Пет. Матв. 51.
 Мухинъ Н. И. 79.
 Мухинъ Пет. Фѳод. 116.
 Мухинъ Серг. Сем. 25.
 Мухинъ Фед. Васил. 7.
 Мѳсняева Мар. Африкан. 9.
 Мѳсняевъ Христ. Никол. 8.
 Мѳшковъ Ник. Ал-андр. 117.
 Мюллеръ Ив. Ал-андр. 2.
 Мюллеръ Ник. Ал-андр. 35.
 Мягковъ А. В. 4.
 Якутинъ Ал-андръ Вас. 43.
 Мячковъ Валент. Никол. 1.

И.

- Наброцкїй Векев. Максимил. 13.
 Навродскїй Анд. Петр. 93.
 Навроцкїй Сер. Пет. 143.
 Нагаевъ Викт. Ник. 42.

- Нагаевъ Григ. Макс. 43.
 Нагаевъ Мих. Ник. 42.
 Нагаевъ Пав. Никол. 24, 89.
 Нагибинъ Вас. Вик. 54.
 Нагорный Вас. Петр. 17.
 Назаревскій Як. Мих. 145.
 Назаревская Анна Мих. 65.
 Назаренко Ив. Игн. 68.
 Назаренко Лук. Ив. 23.
 Назаренко Мих. Григ. 13.
 Назарьевъ Пет. Петр. 77.
 Наливайко Пав. Ник. 16.
 Наравовичъ Конст. Андр. 37.
 Наслѣдышевъ Ник. Вас. 54.
 Насѣдкина Юл. Вас. 123.
 Насѣдкинъ Влад. Вас. 99.
 Наткинъ Юрій Ал-ндр. 83, 148.
 Нащекинъ Пав. Ал-ндр. 100.
 Науменко Ив. Ник. 121.
 Науменко Филиппъ Матв. 9.
 Невскій Ив. Ал-ндр. 45, 119, 126.
 Невпрягинъ Петр. Ив. 19.
 Негребецкая Праск. Самс. 65.
 Негуновъ Пав. Яковл. 28.
 Недгофель Вильг. Вильг. 138.
 Нееленко Валент. Гавр. 17.
 Незнамовъ Емел. Андр. 49, 50.
 Некрасова Е. И. 104, 105.
 Некрасовъ Ив. Ст. 104, 105.
 Нелинъ Никандр. Конст. 68.
 Нельговская Ал-ндра Ксеноф. 66.
 Нельговская Зин. Ив. 72.
 Нельговскій Петръ Мих. 30.
 Немеровскій Ал-ндр. Яков. 31.
 Немолодышевъ Вас. Арсен. 52.
 Немолодышевъ Степ. Арсентьев. 56.
 Ненарочкинъ Влад. Вас. 32, 91.
 Ненвингеръ Георг. Влад. 144.
 Нецлюевъ Конст. Конст. 37.
 Нерослевъ Алекс. Вас. 92.
 Несвитайловъ Як. Ал-сѣв. 20.
 Нестеренко Ал-сѣй Мих. 114.
 Нестеренкова Вѣра Кирил. 111.
 Нестерова Мар. Вас. 123.
 Нестеркинъ Анд. Фил. 93.
 Нетушилъ Ив. Вячес. 45.
 Нехорошевъ Вас. Вас. 22.
 Нечаева Анна Мих. 60.
 Нечай Евг. Филип. 16.
 Нечаевъ Серг. Алекс. 79.
 Неѣловъ Ал-ндръ Алекс. 68.
 Нейкомъ Юл. Генр. 122.
 Нейпертъ Вильгел. Юльев. 7.
 Нейпертъ Карлъ Юльев.
 Нейяръ Мак. Фердин. 111.
 Никитинъ Сем. Осип. 42.
 Никитинъ Сер. Ал-ндр. 114.
 Никитинъ Серг. Андр. 12.
 Никитскій Ал-сѣй Ник. 18.
 Никитскій Дм. Ник. 56.
 Никитскій Тим. Ник. 53.
 Николаева Мар. Павлов. 128.
 Николаевъ Ал-ндръ Ник. 117.
 Николаевъ Ал-сѣй Ник. 19, 133.
 Николаевъ Вик. Ал-ндр. 78.
 Николаевъ Влад. Влад. 41.
 Николаевъ Влад. Ив. 43.
 Николаевъ Влад. Ник. 44.
 Николаевъ Леонидъ Влад. 69.
 Николаевъ Пав. Назар. 128, 129, 227.
 Николаевъ Серг. Никол. 56, 58, 61, 62, 82.
 Николаевъ Фед. Ив. 124.
 Николаевко Гр. Петр. 146.
 Николаевко Оед. Вас. 22.
 Никольская Марія Дмит. 115.
 Никольскій Ал-сѣй Петр. 119.
 Никольскій Вас. Вас. 141, 142, 145, 146, 148.
 Никольскій Ив. Вас. 146.
 Никольскій Мих. Ник. 143.
 Никольскій Ник. Вас. 145.
 Никольскій Петр. Петр. 24.
 Никольскій Пер. Сем. 143.
 Никоновъ Влад. Мих. 93.
 Никоновъ Борисъ Петр. 75.
 Нитче Вил. Вильг. 29.
 Никулина Соф. Ив. 83.
 Новаковскій Стан. Мих. 67.
 Новиковъ Гавр. Мих. 73.
 Новиковъ Ив. Рад. 123.
 Новицкій Ант. Юліан. 90.
 Новицкій Валер. Ал-ндр. 21, 23.
 Новицкій Ст. Ал-ндр. 58.
 Новова Нат. Як. 148.
 Нововъ Петр. Дмитр. 17, 22, 87, 89.
 Новодворскій Фелик. Люд. 26.
 Новоселовъ Анд. Григ. 73.
 Новосильцевъ Арк. Ив. 141, 145, 146.
 Новосильцевъ Ив. Евграф. 28.
 Новосильцова О. В. 146.

Ножниковъ Авр. Петр. 50.
 Фонъ-Нольде Евг. Эрнест. 25.
 Норцевъ Григ. Сем. 119.
 Носалевскій Брон. Конст. 37.
 Носикъ Ив. Тимоф. 22, 115.
 Носикъ Тимоф. Кондр. 115.
 Носкова Екат. Всевол. 16.
 Носковъ Влад. Карп. 69.
 Носковъ Вас. Ник. 32.
 Носковъ Мих. Ал-сѣев. 16.
 Носковъ Петр. Ал-сѣев. 40.
 Носовъ Д. Н. 23.
 Нуриіи Викен. Игн. 10.
 Нурмикъ Як. Ив. 146.
 Нутисъ Григ. Борис. 123.
 Нышаніанцъ Тирид. Тер. 9.
 Нѣженцевъ Вас. Фед. 124.
 Нѣмкинь Влад. Христ. 52, 69.
 Нѣмкинь Ник. Христ. 111.
 Нѣмышевъ Ал-сѣй Степ. 22.
 Ниньковскій-Войниловичъ Валер. Ив. 27.

О.

Оберемокъ Ал-ндр. Филли. 108.
 Оберемокъ Іос. Никол. 20, 35.
 Оболенская Дар. Діев. 88, 90, 148.
 Оболенскій Ив. Никол. 18, 48.
 Оболенскій Н. И. 79.
 Оболенскій Конст. Петр. 74.
 Оболовкинъ Вас. Григ. 13.
 Обрембскій Генр. Генр. 74.
 Овсянко-Куликовскій Дм. Ник. 45.
 Овчаровъ Агафон. Аким. 144.
 Овчаровъ Ив. Мих. 133.
 Овчаренко Петр. Феодор. 101.
 Овчинниковъ Ант. Севост. 42.
 Овчинниковъ Ил. Тим. 74.
 Оглобинскій Мих. Петр. 39.
 Огнивцевъ Петр. Егор. 17.
 Одарченко Вл. Фил. 143.
 Одарченко Над. Апол. 91.
 Одель Ал-ндръ Ив. 8.
 Одинцовъ Ив. И. 41.
 Одинцовъ Модестъ Ал-ндр. 39.
 Одоламская Ал-ндра Павл. 145.
 Озде Франц. Данил. 55, 95.
 Ознобишинъ Ал-ндр. Ник. 144, 145.
 Ознобишинъ Конст. Ник. 144.
 Околовичъ-Галицкая Мар. Адам. 66.

О'Коноръ Валер. Ал-сѣев. 72.
 Олевичъ-Гненко Пет. Пав. 117.
 Олейниковъ Адр. Степ. 138.
 Олейниковъ Георг. Дим. 70.
 Олизаренко Ал-ндр. Ром. 24.
 Ольденборгеръ Влад. Ив. 43.
 Ольховскій Вас. Ив. 9.
 Ольховскій Гав. Степ. 108.
 Ольховскій Дан. Ал-ндр. 86.
 Ольховицъ Пет. Вик. 14.
 Ольшанскій Петр. Павлов. 18.
 Ольшевскій Рамуал. Ив. 103.
 Омеляненко Дмитр. Гр. 38.
 Омельченко Пет. Пет. 133.
 Оникевичъ Никандр. Іонов. 71.
 Онуфренко Мих. Фед. 58, 65.
 Опенховскій Фед. Мечисл. 48.
 Оптовцева М. И. 104, 105.
 Оптовцевъ Георг. Ник. 7.
 Оптовцевъ Мих. Ник. 104, 105.
 Орлова Натал. Адриан. 88.
 Орловъ Ал-сѣй Ив. 107.
 Оранскій Гр. Матв. 127.
 Оранскій Петр. Мих. 36.
 Ордынскій Ал-ндр. Вас. 54.
 Орель Аввак. Ив. 23.
 Ориничъ Ив. Авдр. 24.
 Орловскій Ник. Ал-сѣев. 90.
 Орловъ Вас. Ал-сѣев. 71.
 Орловъ Вас. Ив. 121.
 Орловъ Ив. Ив. 15, 53, 114.
 Орловъ Леонид. Влад. 49.
 Орловъ Ник. Вас. 18, 62, 77, 80, 82,
 87, 90, 92.
 Орловъ Сем. Мат. 132.
 Орловъ Серг. Дмит. 50.
 Оршанскій Исаакъ Григ. 49.
 Оршанскій Моис. Григ. 31.
 Оружинскій Сем. Ив. 33.
 Освятинскій Вас. Ив. 17.
 Осиповъ Ив. Павл. 46, 79.
 Ососковъ Мих. Ал-ндр. 99, 100.
 Остапенко Ал-ндр. Петр. 53.
 Остановъ Ив. Игн. 67.
 Остановъ Игн. Петр. 66.
 Островерховъ Ал-ндр. Фед. 44.
 Островская Юлія Серг. 60, 66.
 Островскій Ал-ндр. Серг. 24.
 Островскій Ник. Степ. 75.
 Остроменцкій Адол. Адол. 137.

Остроумовъ Мих. Андр. 48.
 Ость Карл. Ив. 23.
 Ость Эмил. Ив. 20, 21.
 Отроховъ Викт. Ив. 141, 142.
 Отрошкевичъ Над. Плат. 86.
 Отцовичъ Игн. Ал-сѣв. 24.
 Офицеровъ Дм. Фед. 79, 93.
 Офросимовъ Вас. Пар. 143.
 Очкуровъ Анд. Ник. 94.
 Очкуровъ Вас. Никол. 112.

II.

Павленко Гр. Як. 121.
 Павленко Ив. Андр. 24.
 Павловичъ Викент. Викент. 7.
 Павловичъ Лукьян. Осип. 53.
 Павловичъ Люціавъ Осип. 4, 47.
 Павловскій О. Гавр. 108, 109.
 Павловскій Святосл. Осип. 31.
 Павловскій Ф. А. 4.
 Павлова Евг. Ив. 72.
 Павлова Мар. Яковл. 72.
 Павловъ Алекс. Прохор. 39.
 Павловъ Арс. Дан. 111, 112.
 Павловъ Вас. Мих. 124.
 Павловъ 2-й Викт. Ник. 75.
 Павловъ Влад. Алексѣев. 49.
 Павловъ Ив. Ал-вдр. 37.
 Павловъ Мих. Никол. 106.
 Павловъ Мих. Фед. 107.
 Павловъ Ник. Тим. 93.
 Павловъ Тим. Сем. 61, 69, 70, 90.
 Павловъ Яков. Вас. 126.
 Падалка Петр. Петр. 75.
 Падеревскій Ричар. Ив. 29, 30.
 Паевскій Ив. Людвиг. 2.
 Пазиничъ Ив. Мих. 132.
 Пазухинъ Макс. Ром. 146.
 Пакина Юлія Алексѣев. 57.
 Пазузовъ Алек. Спир. 115.
 Палицынъ Петр. Ив. 107.
 Палкошыцкій Викт. Фр. 143.
 Палладинъ Влад. Ив. 46.
 Палъховъ Ал-сѣй Павл. 22.
 Паневичъ Ив. Іонов. 22.
 Павовъ Пав. Ал-вдр. 25.
 Пантаковъ Вал. Валер. 121.
 Панушевскій Брон. Март. 76.
 Панфиловъ Ив. Сергѣев. 56, 90.

Панченко Ал-сѣй Григ. 31.
 Панченко Ив. Павл. 102, 103.
 Павченко Мих. Мих. 93.
 Панченко Мих. Петр. 79.
 Панышинъ Моис. Ив. 32.
 Панютинъ Дм. Мих. 38.
 Папуга Федот. Федор. 108.
 Парадовскій Серг. Петр. 27.
 Парамоновъ Вас. Ив. 12.
 Парарумъ Георг. Макс. 137.
 Парманна Евд. Дм. 87, 136.
 Параконный Влад. Мих. 50.
 Пархоменко Ив. Мих. 78.
 Пархоменко Пет. Мирон. 11.
 Пархомовъ Конст. Ник. 39.
 Парчевскій Станисл. Никод. 73.
 Паскевичъ Мих. Алекс. 68.
 Пассекъ Ник. Пампеев. 34, 91.
 Пасхаловъ Яв. Дмитр. 104.
 Пасько Зах. Степ. 28.
 Патенко Феодос. Ал-сѣв. 48.
 Патокова Мар. Тим. 123.
 Паули Фил. Ант. 25.
 Пачоскій Ром. Осип. 73.
 Пашницъ Валер. Яков. 38.
 Пашке Роб. Франц. 12.
 Пашковичъ Адамъ Анолинвар. 75.
 Пашковская Антон. Рафанл. 65.
 Пашковъ Вас. Павл. 52, 79, 82.
 Пашковъ Конст. Мих. 22.
 Пашковъ Ник. Вик. 37.
 Пашковъ Пав. Елис. 143.
 Пашовкинъ Ив. Вас. 7.
 Пащенко Ем. Ал-вдр. 144.
 Певный Вас. Петр. 23.
 Педановъ Ив. Иван. 121.
 Пелешукъ Варлаам. Захар. 22, 146.
 Пелещенко Арсен. Федор. 128.
 Пелещенко Ив. Фед. 121.
 Пелканъ Свят. Осип. 137.
 Пелискій Влад. Григ. 73.
 Пенскій Артур. Мечисл. 100.
 Пенскій Елизар. Ал-сѣв. 131.
 Пенскій Ив. Ал-сѣв. 30.
 Пенскій Меч. Ром. 72.
 Пенскій Юліанъ - Камилль Романовичъ.
 49, 50.
 Пенчуковъ Ив. Ник. 21.
 Пере Авг. Франц. 86.
 Перегудовъ Арк. Ив. 80.

- Перекрестовъ Авдр. Авдр. 143.
 Перекрестовъ Евг. Ал-вдр. 34.
 Перешивайлова Нат. Прокоф. 111.
 Переясловцева Мар. Ив. 116.
 Пержановская Ант. Сем. 18.
 Перлатовъ Дмитр. Ник. 84.
 Перликъ Вас. Лавр. 106, 108.
 Пернай Ал-вдр. Викент. 94.
 Перовъ Мих. Стеф. 146.
 Перошкова Лид. Вас. 11.
 Песоцкая Марія Конст. 57.
 Песоцкій Аркад. Яков. 66.
 Песоцкій Сер. Вас. 33.
 Пестенко Степ. Мак. 133.
 Пестржецкий Андр. Леонг. 30.
 Пестриченко Вик. Павл. 143.
 Пестриченко Евг. Павл. 33.
 Петельчицъ Петр. Людв. 144.
 Петерманъ Кар. Вирг. 62, 91.
 Петерсовъ Ал-вдр. Карл. 66.
 Петерсъ Влад. Ник. 35.
 Петренко Ал-сѣй Фед. 121.
 Петренко Фед. Абрам. 99.
 Петриченко Спир. Вас. 126, 128.
 Петрова Ал-вдр. Мих. 88.
 Петровъ Александръ Ивановичъ 87.
 Петровъ Ив. Алекс. 69.
 Петровъ Ив. Георг. 51.
 Петровъ Ив. Сем. 17, 18, 86.
 Петровъ. Ник. Вас. 17, 31, 85.
 Петровъ Ник. Ив. 42.
 Петровский Ив. Вас. 11, 17.
 Петровский Ив. Степ. 63.
 Петровский Ник. Вас. 12.
 Петронавловскій Ник. Ив. 53.
 Петрушевскій Петр. Ив. 21.
 Петрушеви Вас. Ив. 23.
 Петръ Епископъ 69
 Печерскій Влас. Никит. 23.
 Пештичъ Анд. Петр. 25.
 Пешанскій Георг. Ив. 35.
 Пещеровъ Ив. Степ. 18.
 Пейсаховичъ Дав. Абр. 18.
 Пивоваровъ Гавр. Фед. 1. 83.
 Пивоваровъ Гавр. Фирс. 50, 137.
 Пивоваровъ Ив. Ал-вдр. 123.
 Пивоваровъ Ив. Сем. 23, 146.
 Пилликъ Варв. Степ. 66.
 Пильстремъ Алекс. Ант. 88.
 Пильстремъ Андр. Андр. 59, 86.
 Писаревскій Ив. Никол. 111.
 Писнячевскій Фотій Виктор. 3.
 Питра Алекс. Адол. 33.
 Пихтеревъ Арх. Мих. 24.
 Пихтовниковъ Иоасафъ Григ. 11.
 Пиетонъ Конст. Конст. 74.
 Пиотровскій Владисл. Карлов. 132.
 Плаксіевъ Степ. Степ. 24.
 Платковский Ив. Ал-вдр. 97.
 Платовъ Стеф. Андр. 65.
 Платоновъ Гавр. Ив. 32, 110, 112.
 Платоновъ Марк. Ив. 111.
 Племянниковъ Вал. Влад. 25.
 Плетневъ Влад. Ник. 32, 90, 110.
 Плетневъ Дм. Ив. 67.
 Плодовскій Пет. Игнат. 95.
 Плонскій Юлій Ив. 5.
 Плотниковъ Ават. Ив. 100.
 Плохинскій Мих. Милент. 51, 63.
 Плохинскій Ник. Мелент. 50.
 Плющъ Алек. Дм. 121.
 Побѣдовосцевъ Мих. Петр. 69.
 Погаевскій Ив. Ант. 117.
 Погорѣлко Ал-вдръ Конст. 46, 51, 79.
 Погосскій Стан. Ал-сѣв. 40.
 Погребнякъ Ив. Ивасьев. 6.
 Пода Андрей Дмит. 119, 120.
 Подалаккинъ Мих. Григ. 24.
 Подвисоцкій Клем. Игн. 100.
 Подгоричани-Петровичъ Валер. Валер. 15, 102.
 Подгоринъ Георг. Мих. 143.
 Подгурскій Мих. Ив. 7.
 Подольская Ант. Сем. 72.
 Подольскій Аппол. Андр. 6.
 Подольскій Вас. Дмитр. 99.
 Подольскій Ив. Фортунант. 131.
 Подольскій Ник. Влад. 40.
 Подольскій Пет. Ал-сѣв. 115.
 Подоликинъ Ив. Петр. 21.
 Подрезъ Аполлинар. Григ. 48.
 Познавскій Ник. Никол. 31, 122.
 Поклонскій Ал-вдръ Григ. 120.
 Поколотный Ник. Никиф. 10.
 Покровская Елена Никол. 61.
 Покровскій Ал-вдръ Григ. 146.
 Покровскій Ал-сѣй Егоров. 100.
 Покровскій Ал-вдръ Сем. 74.
 Покровскій Вас. Васил. 146.
 Покровскій Вас. Иван. 73.

- Покровскій Влад. Степ. 100.
 Покровскій Ник. Михайл. 25.
 Покровскій Ник. Павл. 103.
 Покъ. 91.
 Полетневъ Стеф. Федор. 10.
 Полеховъ Андр. Фил. 27
 Ползиковъ Н. П. 4.
 Поликарповъ Мих. Мих. 19.
 Поллакъ Ив. Ив. 10.
 Полозовъ Ал-ндр. Андр. 42.
 Полозовъ Артем. Семен. 127.
 Полтавцевъ Алекс. Петр. 27.
 Полтавцевъ Излар. Георг. 9.
 Полтавцевъ Вас. Павл. 124.
 Полтавцевъ Петр. Тим. 63, 148.
 Полтавцевъ Фед. Павл. 146.
 Полторацкій Ив. Алекс. 123.
 Полуехтовъ Антон. Ив. 88.
 Полуехтовъ Никит. Аким. 18, 86.
 Полуехтовъ Пав. Никиф. 32.
 Полуэктовъ Викт. Вас. 1.
 Польшеръ Влад. Фед. 28.
 Полѣсскій-Шинилло Мих. Ник. 37.
 Полѣшко Ал. Игн. 33.
 Полюта Г. А. 4.
 Полюта Стан. Георг. 34.
 Поляковъ Ал-сѣй Ильичъ 8.
 Поляковъ Петр. Петр. 18.
 Поляковъ Фед. Степ. 93.
 Полянскій Мих. Ал-ндр. 40.
 Помазановъ Георг. Ив. 114.
 Помазановъ Бор. Сем. 114.
 Померанцевъ Дмит. Сем. 20.
 Поморцевъ Ив. Ив. 30.
 Понкратьева Екат. Андр. 57.
 Пономарева Варв. Діевна. 59, 60.
 Пономарева Ел. Вас. 88, 89.
 Пономарева Мар. Петр. 132.
 Пономарева Сераф. Андр. 72.
 Пономарева Сер. Ив. 72.
 Пономаревъ Андр. Вас. 12.
 Пономаревъ Евг. Петр. 104, 105.
 Пономаревъ Егоръ Иван. 42.
 Пономаревъ Вас. Арс. 71.
 Пономаревъ Ив. Мил. 51.
 Пономаревъ Митр. Ник. 142.
 Пономаревъ Мих. Дев. 19, 90, 79, 48.
 Пономаревъ Ник. Ник. 117.
 Пономаревъ Степ. Никол. 59, 61 70.
 Пономаревъ Сем. Ник. 40.
 Попевскій Стан. Ант. 41.
 Попова Евг. Яковл. 112.
 Попова Мавр. Григ. 128.
 Попова Мар. Фед. 112.
 Попова М. П. 105.
 Попова Надеж. Иван. 72.
 Попова Соф. Мих. 64.
 Поповъ Ал-ндр. Андр. 10.
 Поповъ Андр. Вас. 135.
 Поповъ Ал-ндръ Григ. 19.
 Поповъ Ал-ндръ Ив. 20, 21, 89, 92.
 Поповъ Ал-ндръ Ник. 40, 99, 101.
 Поповъ Ал-ндръ Фед. 14.
 Поповъ Ал-сѣй Ал-сѣев. 50.
 Поповъ Алекс. Афан. 128.
 Поповъ Алек. Митр. 115.
 Поповъ Андр. Ив. 23.
 Поповъ Андр. Онисимов. 50.
 Поповъ Андр. Петр. 13.
 Поповъ Ант. Григ. 61.
 Поповъ Вален. Андр. 10.
 Поповъ Вас. Апол. 95.
 Поповъ Вас. Гр. 148.
 Поповъ Вас. Ив. 127.
 Поповъ Вас. Ник. 148.
 Поповъ Влад. Андр. 61, 63, 64.
 Поповъ Влад. Ник. 117.
 Поповъ Гав. Георг. 137, 138, 139.
 Поповъ Г. орг. Алекс. 132.
 Поповъ Георг. Ив. 144.
 Поповъ Георг. Феод. 129.
 Поповъ 1-й Григ. Мих. 38.
 Поповъ Григ. Тер. 148.
 Поповъ о. Данилъ 98.
 Поповъ Данилъ Ив. 148.
 Поповъ З. П. 105.
 Поповъ Ив. Вас. 122.
 Поповъ Ив. Петр. 12, 47.
 Поповъ Іоан. Стеф. 148.
 Поповъ Іосиф. Вас. 142.
 Поповъ Кон. Ив. 33.
 Поповъ Митр. Ал-сѣев. 48.
 Поповъ Митр. Кузьм. 3, 110, 111, 112.
 Поповъ Мих. Григ. 137.
 Поповъ Мих. Ив. 77.
 Поповъ Ник. андр. 7.
 Поповъ Ник. Иван. 50.
 Поповъ Ник. Петр. 76.
 Поповъ Ник. Фед. 69.
 Поповъ Пав. Андр. 17.

Поповъ Пав. Ник. 99.
 Поповъ Пет. Гав. 120.
 Поповъ Сем. Егор. 126.
 Поповъ Серг. Ал-ндр. 49.
 Поповъ 2-й Серг. Мих. 39.
 Поповъ Степ. Андр. 127.
 Поповъ Степ. Павл. 10.
 Поповъ Фед. Пав. 9.
 Поповъ Фед. Серг. 76.
 Поповъ Фед. Тимоф. 53.
 Поповичъ Досиф. Мар. 121.
 Попудренко Ил. Ил. 53, 63, 64, 86.
 Попялковскій Влад. Мих. 75.
 Порингъ Март. Андр. 9.
 Порталова М. Ив. 109.
 Портяный Евр. Ив. 13.
 Порубиновскій Як. Ром. 146.
 Порѣцкій П. С. 4.
 Посельскій Вас. Монс. 146.
 Постный Вас. Ал-сѣв. 129.
 Постоевъ Мих. Як. 56, 61.
 Постоевъ Яков. Яковл. 50.
 Потаевъ Сем. Вас. 63.
 Потаненко Онуф. Вас. 86.
 Потановъ Вас. Петр. 22.
 Потановъ Влад. Иван. 68.
 Потаньевъ Ал-сѣй Мих. 74.
 Потаньевъ Ал-ндр. Мих. 135.
 Поташниковъ Фед. Афанас. 18.
 Потебня Ал-ндръ Ал-дровичъ 59.
 Потоцкій Фед. Сазон. 78.
 Похлебинъ Ив. Ильичъ 68.
 Починковъ Ник. Никиф. 22.
 Пошинскій Георг. Юрьев. 21.
 Поименкова Пелаг. Павл. 111.
 Праведниковъ Ив. Хрисанф. 67, 83.
 Прамъ Ив. Карп. 85.
 Предтеченскій Ал-сѣй Ив. 51.
 Прекеръ Ант. Игн. 26.
 Препріорскій Влад. Степ. 95.
 Прейсъ Ив. Федор. 12.
 Прейсъ Ник. Пав. 63, 93.
 Прикуцкій Евстаф. Рамуальд. 42.
 Прилуцкій Ив. Семен. 111.
 Применко Ник. Сер. 143.
 Приходькова Ал-ндра Ив. 124.
 Приходькова Мар. Павл. 138.
 Приходьковъ Георг. Павл. 3, 136, 137.
 Приходьковъ Конст. Павл. 29, 30.
 Приходченко Степ. Семен. 73.

Прийменко Ал. Лук. 23, 99.
 Приймукъ Еф. Дем. 98, 101.
 Приймакъ Дмитр. Емельян. 22.
 Прозоровскій Ник. Ник. 39.
 Прожанская Люб. Никан. 12.
 Прожанскій Мих. Ив. 10.
 Прожмовскій Рамуальд. Конст. 41.
 Прокоповичъ Ал-ндр. Петр. 34.
 Прокоповичъ Ал-ндр. Яковл. 110.
 Прокоповичъ Ал-сѣй Яковл. 33.
 Прокоповичъ Андроникъ Львов. 9.
 Прокоповъ Фодор. Пет. 122.
 Прокопьевъ Гавр. Степ. 50.
 Проскурниковъ Конст. Вас. 33.
 Проскурниковъ Никол. Вас. 55.
 Проскуряковъ Всевол. Ив. 68.
 Протасовъ Сем. Ив. 143.
 Протасьевъ Ив. Ник. 21, 22.
 Протопоповъ Вас. Ал-ндр. 37.
 Протопоповъ Ник. Матв. 24, 98.
 Протопоповъ Ник. Серг. 59.
 Протопоповъ Фед. Провов. 11.
 Прохоровъ Серг. Дм. 117.
 Проценко Ив. Федос. 100.
 Проценко Матв. Ив. 23.
 Прошкинъ Ив. Ал-сѣв. 111.
 Прошинъ Вас. Сид. 115.
 Прудниковъ Прок. Егор. 77.
 Прысняковъ Евг. Льв. 72, 76.
 Прышниковъ Алекс. Вас. 68.
 Прышниковъ Ал-ндръ Петр. 141.
 Прышниковъ Тим. Степ. 34.
 Псаревъ Евг. Иван.
 Птичкинъ Ал-сѣй Степ. 22.
 Пузанова Марія Георг. 145.
 Пузанова Ол. Дмитр. 104.
 Пузановъ Мих. Никол. 104.
 Пузырь Пет. Матв. 105.
 Пуковская Елис. Яковл. 72.
 Пуковский Анат. Тимоф. 1.
 Пуковский Пав. Тимоф. 5.
 Пуиктъ Андр. Федор. 132.
 Пустовойтовъ Сем. Вас. 30.
 Путовъ Серг. Павл. 37.
 Путята Ник. Егор. 74.
 Пухляко Феоф. Григ. 14.
 Пушенко Ив. Иван. 68.
 Пушковъ Пав. Григ. 30, 91.
 Пушечникова Пелаг. Сафрон. 82.
 Пушечниковъ Фод. Алекс. 33.

Пшеничный 23.
 Пшеничный Сем. Денис. 124.
 Пшенинковъ Ив. Дмитр. 10
 Пылевъ Ник. Никол. 19.
 Пѣвцовъ Мих. Григ. 40.
 Пѣтнікова Эвел. Людв. 76.
 Пѣтуховъ Евг. Ильичъ. 14.
 Пѣуновъ Ал-сѣй Иван. 117.
 Пятницкій Порф. Петр. 47.

Р.

Рабчевскій Ив. Петр. 27.
 Рагожинъ Мих. Сем. 11.
 Рагожинъ Фед. Филип. 18.
 Рагозинъ Юсифъ Ал-ндр. 21.
 Фонъ-Раденъ Мих. Павл. 97.
 Раденъ Эдмундъ Карл. баронъ 135.
 Радзиновскій Пет. Степ. 73.
 Радиченко Серг. Вас. 99.
 Радлинская Жозефина Львов. 60.
 Радовичъ Ив. Ив. 66.
 Радомскій Алекс. Ив. 12.
 Радомскій Георг. Яков. 6.
 Радомскій Фед. Дав. 78.
 Радошновъ Алекс. Ник. 43.
 Радигъ Ал-ндр. Ант. 75.
 Радченко К. Г. 4.
 Радченко Ив. Емельян. 23.
 Раевскій Аркад. Алекс. 4, 52.
 Раевскій Ив. Павл. 52, 59.
 Раевскій Ник. Иван. 113.
 Раевскій Ник. Павл. 15, 127.
 Раевскій Серг. Ал-ндр. 44, 83.
 Раевскій Троф. Яков. 14.
 Раздольскій Мих. Ѳедос. 143.
 Раздольскій Ст. Адам. 146.
 Разказовъ Ив. Прокоф. 23.
 Раковский Юсифъ Игн. 41.
 Разумовскій Агафон. Игн. 122.
 Ракшевскій Конст. Ил. 126, 127.
 Ральфъ Густ. Фр. 143.
 Ральфъ Юс. Фр. 143.
 Ральцевъ Дмитр. Яков. 23.
 Равидовъ Гурій Ив. 115.
 Ранъ Викт. Ив. 68.
 Ранъ Евг. Ив. 31.
 Расторгуевъ Л. А. 104, 105.
 Расторгтевъ Андр. Ѳед. 23, 102.
 Расторгуевъ С. А. 104, 105.

Раушъ-Фонъ-Траубенбергъ Ап. Леонид. 120.
 Рафальскій Вл. Людв. 26.
 Рахимовъ Ибр. Рах. 15, 16.
 Рахманиновъ Ник. Ив. 16.
 Рачинская Ольга Юсиф. 57.
 Рачинскій Викт. Ал-ндр. 40.
 Рашкевскій Конст. Ильич. 121.
 Ребиндеръ Ал-ндр. Макс. 36.
 Ребиндеръ Ник. Алекс. 110, 112.
 Ревковская Н. Н. 105.
 Ревскій Ник. Ив. 110, 111, 112, 113.
 Ревуцкій Алекс. Конст. 42.
 Ремизова Мар. Никол. 88, 90.
 Ренгартенъ Ив. Ал-ндр. 38.
 Фонъ-Ренкуль Ник. Амвд. 72.
 Реньенъ Ив. Ив. 23.
 Репревъ Ал-ндр. Вас. 48.
 Реуць Стеф. Мих. 12.
 Речинская Елена-Марія Георгіев. 66.
 Решетиловичъ Владисл. Ѳедор. 145.
 Решетловъ Ив. Степ. 142.
 Рейбергеръ Ив. Готфр. 12.
 Рейгардтъ Алек. Ѳед. 148.
 Рейгардъ Влад. Вас. 46.
 Рейгардъ Людв. Васил. 4, 46.
 Рейгардъ Ник. Юліан. 39.
 Рейфельдъ Ал-ндръ Яков. 95.
 Реймерсъ Карл. Петр. 57, 59, 60, 66.
 Рейхель Анна Петр. 109.
 Рейхель Юсифъ Франц. 132.
 Рейхманъ Мар. Ив. 9.
 Рейхманъ Эри.-Карль Ив. 8.
 Ржавскій Ник. Фед. 27.
 Ржеллинская Изаб. Фаб. 19.
 Ржецкій Аттон. Атг. 38.
 Ринглиндъ Ром. Вас. 74.
 Ризниковъ Серг. Артем. 31.
 Римскій-Корсаковъ Ал-ндръ Валер. 137.
 Римскій-Корсаковъ Серг. Мих. 6.
 Римскій-Корсаковъ Серг. Ник. 141.
 Ришинъ Д. И. 28.
 Рятенко Ник. Афон. 14.
 Ряттеръ Гр. Карл. 34.
 Ряттихъ А. Ф. 4.
 Рихтеръ Авг. Авг. 141, 142.
 Робинсонъ Евг. Ал-ндр. 25.
 Робушъ Валер. Ив. 27.
 Ровченко Алекс. Петр. 51.
 Рогачевскій Ив. Львов. 27.
 Роговенко Анат. Ник. 128.

- Роговенко Вен. Ник. 137.
 Роговенко Фед. Ник. 136.
 Роговскій Ростис. Фед. 87, 135, 136, 138.
 Рогожинъ Мих. Ефим. 8.
 Рогожинъ Фед. Филип. 35.
 Родзянко Валер. Пав. 29.
 Родинъ Н. Н. 4.
 Родлинская Жозеф. Льв. 66.
 Рожанскій Ник. Степ. 5, 84, 157.
 Рожественскій Ив. Ал-сѣв. 127.
 Рожикевичъ Валер. Дмит. 39.
 Рожицкій Никол. Зинов. 131.
 Рожицынъ Серг. Андр. 84.
 Розалионъ-Сошальскій Влад. Влад. 121.
 Розалионъ-Сошальскій Георг. Петр. 99.
 Розалионъ-Сошальская Глаф. Вас. 128.
 Розалионъ-Сошальскій Ив. Вас. 126, 127.
 Розалионъ-Сошальскій Ник. Вас. 127.
 Розалионъ-Сошальская Софья Ал-ндр. 128.
 Розалионъ-Сошальскій Фед. Георг. 121.
 Розенблюмъ Густ. Давид. 86.
 Розенблюмъ Дав. Юлиан. 85.
 Розенквистъ Ант. Ив. 143.
 Рокитянский Левъ Авдр. 68.
 Рокитянский Марк. Алексѣев. 148.
 Роковская Мар. Вас. 116.
 Романенко Алекс. Ив. 11.
 Романка Митр. Авдр. 63.
 Романикъ Степ. Кирилл. 23.
 Романовичъ Ал-ндръ Дав. 42.
 Романовичъ Ив. Степ. 122.
 Романовичъ Фед. Тих. 74.
 Романовскій Ал-ндръ Ник. 24.
 Романовскій Ник. Никан. 115.
 Романовскій Петр. Федор. 111.
 Романовскій Федоръ Троф. 111.
 Романовъ Ник. Ив. 1.
 Ромашкевичъ Ал-ндръ Ив. 20, 22.
 Ромашкевичъ Конст. Дмитр. 38.
 Роопъ Вас. Ал-ндров. 11.
 Росковшенко Вас. Конст. 133.
 рославлева Вал. Вас. 58.
 рославлева Вѣра Вас. 123.
 росляковъ Іоаннъ Іоан. 100.
 росновскій Владисл. Вильгельм. 114, 115.
 россиновскій Ават. Ал-сандр. 42.
 ростуновъ Вас. Ник. 39.
 роцуниина Клавд. Петровна 65.
 рубанъ Вас. Андреев. 29.
 рубинскій Вас. Ал-ндров. 60, 71.
 Рубинскій Гр. Дав. 112.
 Рубинскій Конст. Ив. 51.
 Рубинскій Ник. Алекс. 12, 111.
 Рубинштейнъ Григ. Исаак. 76, 82.
 Рубинштейнъ Дав. Адольф. 85.
 Рубинштейнъ Іона Яков. 31.
 Рубинштейнъ Левъ Яковл. 30.
 Рудаковъ Андр. Мих. 121.
 Рудаковъ Фед. Гавр. 2, 5.
 Рудевскій Емел. Петр. 23.
 Руденскій Петръ Пиман. 14.
 Руденко Дм. Андр. 127, 129.
 Рудевичъ Сем. Сем. 108.
 Рѣдзевичъ Ник. Осип. 102.
 Рудзскій Ал-ндръ Брон. 116.
 Рудинскій А. К. 116.
 Рудинскій Іоан. Яков. 4, 114, 115.
 Рудинскій Яб. Мих. 99, 100.
 Рудневъ Ив. Авдр. 128.
 Рудневъ Ив. Петр. 137.
 Рудневъ Коз. Вас. 79.
 Рудневъ Мих. Вас. 137.
 Рудневъ Ник. Алекс. 54.
 Рудневъ Пет. Мих. 39.
 Рудневъ Тимоф. Вас. 17, 18.
 Рудъ Гр. Ник. 56, 60.
 Рукинъ Пав. Ив. 37.
 Руковшниковъ Пав. Ал-ндр. 40.
 Фонъ Руктешель Кон. Ром. 77.
 Рудевъ Ив. Ал-ндр. 127.
 Руленко Ал-ндр. Мих. 146.
 О Руркѣ Ипп. Мориз. 95.
 Русаковъ Гр. Ив. 133.
 Русановъ Фед. Ив. 23.
 Руссо Мих. Гавр. 36.
 Русовъ А. А. 4.
 Руссовскій Ник. Моис. 137.
 Рустановичъ II-й Ал-ндр. Влад. 100.
 Рустановичъ I-й Вас. Андр. 100.
 Рустановичъ Андр. Матв. 126.
 Рутковскій Вас. Конст. 143.
 Рухалисъ Радіонъ Ив. 74.
 Рухлядко Лавр. Григ. 25.
 Рѣдинъ Егор. Козьм. 46, 59.
 Рѣзниковъ Ал-сѣй Яков. 23.
 Рѣзниковъ Ив. Мих. 117.
 Рѣзниковъ Мих. Мих. 117.
 Рѣзниковъ Як. Ив. 112.
 Рѣзниченко Григ. Кирил. 23.
 Рѣзниченко Мих. Георг. 95.

Рѣшетовъ Мих. Аристарх. 144.
 Рыбалка Тим. Серг. 124.
 Рыбалкинъ Мих. Петр. 52.
 Рыбалко Вас. Гр. 37.
 Рыбинъ Ал-сѣй Кирыак. 8.
 Рыжковъ Ал-андръ Ник. 1.
 Рыжовъ Вас. Ив. 18.
 Рыжовъ Пав. Ив. 86.
 Рыжовъ Пав. Павл. 18.
 Рыжовъ Ив. Валер. 13.
 Рындицъ Влад. Ник. 36.
 Рындовскій Ал-андръ Григ. 3.
 Рындовскій Гр. Сем. 91.
 Рынинъ Дмит. Ив. 81.
 Рындовскій Дмитр. Фед. 15.
 Рынинъ Дм. Иван. 124.
 Рытовъ Ив. Евгр. 39.
 Рышковъ Мих. Ефим. 22.
 Рышковъ Палл. Ал-андр. 121.
 Рябенко Вас. Лукичъ. 121.
 Рябининъ Григ. Вас. 27.
 Рябовъ Ив. Сем. 81.
 Рядновъ Гр. Алек. 114, 115.
 Рязанцевъ Ник. Влад. 53.
 Рязановъ Ник. Ив. 74.

С.

Сабининъ Леонт. Арсен. 126.
 Сабо Апол. Петр. 44.
 Сабо Ник. Никол. 94.
 Сабо Ник. Петр. 100.
 Савва Влад. Иван. 46, 56, 59.
 Савва Архіепископъ 4.
 Саввинъ Родіон. Иван. 18.
 Савельевъ Георг. Георг. 137.
 Савельевъ Георг. Никол. 135.
 Савельевъ Евгр. Иван. 112.
 Савельевъ Илар. Дмитр. 123.
 Савельевъ Мих. Андр. 142.
 Савельевъ Пет. Андр. 41.
 Савенковъ Ив. Никол. 129.
 Савенко Ив. Степ. 121.
 Савиновъ Ал-андръ Ал-сѣв. 13.
 Савиновъ Викент. Никол. 137.
 Савиновъ Мих. Петр. 59, 60, 65.
 Савиновъ Ник. Андр. 27.
 Савиновъ Петр. Викт. 52.
 Савиновъ Як. Андр. 117.
 Савицкій Вас. Никол. 17.

Савицкій Іоан. Никит. 110.
 Савицкій Іоанль Никит. 112, 113.
 Савицкій Нилъ Петр. 4, 83, 89, 90.
 Савицкій Прок. Иван. 86.
 Савицкій Як. Яковл. 34.
 Савичъ В-в. Андр. 87, 102, 104, 141.
 Савичъ-Зоблоцкій Ник. Адам. 68.
 Савичъ Ник. Андр. 141.
 Савичъ Пав. Серг. 36.
 Савченко Митр. Іосиф 18.
 Саговскій Дм. Вас. 40.
 Садовъ Фед. Ив. 70.
 Садовскій Ив. Мих. 53.
 Саенко 22.
 Саенко Мих. Иван. 86.
 Сакминъ Мих. Павл. 126.
 Саковичъ Пет. Авг. 114.
 Саксъ Як. Яковл. 99.
 Салаевъ Ив. Никол. 146.
 Сальникова Натал. Марг. 63.
 Саммеръ Ал-андръ Мих. 115.
 Саммеръ Юліанъ Андр. 120.
 Самова Ан. Ник. 148.
 Самойленко Сав Иван. 75.
 Самойловъ Мих. Іос. 129.
 Самойловъ Серг. Никол. 73, 83.
 Самсоновъ Ник. Никол. 41.
 Самуйлло Франц. Онуфр. 103.
 Санниковъ Ал-андръ Серг. 35.
 Сапельниковъ Ив. Петр. 100.
 Сапко Никиф. Иван. 21.
 Сапухинъ Григ. Петр. 132.
 Сапухинъ Ник. Иван. 12.
 Сапухинъ Федор. Григор. 132.
 Сарандианн Іпол. Павл. 28, 126.
 Сарандианн Ник. Павл. 15.
 Сарафовъ Ник. Конст. 40.
 Састесовскій Вас. Иван. 40.
 Сафроновъ Вас. Григ. 9.
 Сафьяновъ Ив. Степан. 121.
 Сахаровъ Ал-андръ Ал-андр. 21, 23, 135.
 Сахаровъ Ник. Никол. 41.
 Сахаровъ Ал-андръ Ал-андр. 21.
 Сахинъ Абр. Давид. 72.
 Сашковъ Вас. Ильичъ. 22.
 Сбитневъ Евген. Никол. 111.
 Сбитневъ Мих. Никол. 25.
 Сбоевъ Ник. Мих. 49.
 Сборомирскій Як. Павл. 51.
 Свенторжецкій Сигизм. Авг. 13.

- Свѣткевичъ Пав. Эдуард. 138.
 Свѣтличный Ник. Самуил. 16.
 Свѣтличный Пантел. Игнат. 22.
 Свѣтловъ Ив. Иван. 67.
 Свѣтозаровъ Ив. Дмитр. 8.
 Свѣтухинъ Ден. Иван. 113.
 Свѣтухинъ Ив. Ильичъ 114, 115.
 Свѣтухинъ Мих. Иван. 49.
 Свѣтухинъ Фед. Ильичъ 114, 115.
 Свѣшниковъ Степ. Степ. 40.
 Святгоръ-Штепинъ Ал-андръ Ал-андр. 40.
 Святополкъ-Мирскій Пет. Дм. 34, 61, 90.
 Святышевъ Петр. Георг. 75.
 Севастьяновичъ Мих. Иван. 27.
 Севериновъ Аристархъ Кузъм. 14.
 Селастениковъ Апол. Мих. 102.
 Селезневъ Григ. Яковл. 35.
 Селезневъ Ив. Яковл. 44.
 Селенсъ Ал. Влас. 33.
 Селivanовъ Ник. Никол. 136.
 Селитренникова Мар. Митр. 145.
 Селиховъ Митр. Иван. 50.
 Семеновъ Вас. Вас. 30.
 Семеновъ Вас. Иван. 18, 19.
 Семеновъ Иванъ Мих. 144.
 Семеновъ Макс. Григ. 8.
 Семеновъ Ник. Дан. 9.
 Семеновъ Анат. Влад. 100.
 Семеновъ Арк. Моис. 44.
 Семеновъ Ив. Арсен. 74.
 Семеновъ Ив. Яковл. 15.
 Семеновъ Ник. Владим. 7.
 Семеновъ Федор. Артем. 67.
 Семеновскій Ив. Порф. 68.
 Семеновскій Серг. Ал-андр. 73.
 Семеновскій 2.
 Семеновичъ Мак. Лук. 52.
 Семейкина Анна Иван. 64.
 Семиказъ М. С. 23.
 Семиковскій Ив. Евстр. 8.
 Семовъ Леон. Ал-андр. 10.
 Сенишкинъ Вас. Егор. 79.
 Сербиновичъ Ал-андръ Григ. 24.
 Сербъ Вяч. Ос. 85.
 Сергѣевъ Влад. Вас. 121.
 Сергѣевъ Ив. Ал-сѣв. 88.
 Сергѣевъ Ив. Вас. 42.
 Сергѣевъ Ив. Никол. 145.
 Сергѣевъ Пет. Иван. 137.
 Сердечный М. Д. 23.
 Сердюковъ Афан. Иван. 146.
 Сердюковъ Григ. Наум. 131, 143.
 Серебренникова Юлія Вас. 58.
 Серебренниковъ Вас. Фед. 32.
 Серета Ал-андръ Федор. 11.
 Серета Глѣбъ Григор. 8.
 Серетенко Зин. Данил. 132.
 Серединъ Констант. Хрисанф. 144.
 Середовичъ Ал-андръ Ал-андр. 9.
 Сибилевъ Ник. Вас. 145.
 Сибирцевъ Мих. Ал-сѣв. 126.
 Сигаевъ Алек. Федор. 121.
 Сидоренко Терент. Христаф. 6.
 Сидоровъ Серг. Ал-сѣв. 36.
 Фонъ-Сизингъ Мих. Павл. 131.
 Сизовъ Ив. Фед. 94.
 Сикора Юс. Юсиф. 58, 61.
 Силинъ Ал-сѣй Ал-сѣв. 126.
 Силинъ Илья Сидор. 19.
 Силинъ Илья Фед. 5, 57, 62, 77, 86.
 Силичъ Ал-андръ Никол. 42.
 Сильванскій Ал-андръ Мих. 3.
 Сильванскій Мих. Андр. 126, 129.
 Симановичъ Влад. Ал-андр. 8.
 Симоновъ Ал-сѣй Никол. 124.
 Симоновъ Ив. Ив. 12.
 Синельникова Ларис. Анатол.
 Синельникова Лидія Викт. 65.
 Синельниковъ Анат. Ник. 26.
 Синельниковъ Викт. Викт. 8.
 Синельниковъ Валер. Ник. 94.
 Синдѣевъ Алекс. Вас. 27.
 Синичкинъ Ал-сѣй Фед. 10.
 Синсоковъ Петр. Ив. 24.
 Синюковъ Петр. Ив. 84.
 Сняковъ Герм. Аванас. 54, 60.
 Сивягинъ Евг. Петр. 55.
 Ситниковъ Ал-сандр. Петр. 52.
 Ситниковъ Дмитр. Петр. 29.
 Ситниковъ Мих. Яков. 50.
 Сіяльскій Е. И. 29.
 Скабичевскій Як. Яковл. 41.
 Скаритовскій Владим. Дмитр. 7.
 Скворцовъ Ирinarхъ Полихроніевичъ 4, 48.
 Скиндеръ Валеріанъ Иполит. 3.
 Скиндеръ Ег. Иполит. 108.
 Скиндеръ Ипп. Иполит. 55.
 Склабинскій Ант. Вас. 26.
 Склевницкій Ив. Ив. 50.
 Скляръ Филл. Вас. 105.

- Скобинскій Ник. Осип. 85.
 Скопинъ Пав. Андр. 120.
 Скориковъ Ст. Ив. 121.
 Скороходовъ Матв. Яковл. 133.
 Скрышниковъ Дим. Кос. 70.
 Скубачевскій Петръ Никол. 124.
 Скубенко Ник. Ив. 142.
 Слатинъ Ил. Ил. 82, 92.
 Слатинъ Мих. Ник. 117.
 Слезкинъ Мих. Иван. 20, 21.
 Слесаревъ Андр. Макс. 24.
 Сливцкій Ив. Конст. 3, 115.
 Слинковъ Излар. Григ. 26.
 Слободской Ив. Ив. 38.
 Слоцевскій Филицет. Ант. 47, 53.
 Слощевскій Ник. Конст. 36.
 Слюсаревъ Влад. Алексн. 38.
 Слюсаревъ Фед. Харит. 120.
 Слѣпченко Мих. Максим. 19.
 Слысенко Викт. Павл. 68.
 Смидовичъ Мих. Винент. 84.
 Смирновъ Вас. Ив. 69.
 Смирновъ Вас. Ром. 43.
 Смирновъ Влад. Кир. 41.
 Смирновъ Из. Ив. 117.
 Смирновъ Кир. Тарас. 86.
 Смирновъ Ник. Ник. 16, 50.
 Смирновъ Ник. Пет. 116.
 Смирновъ Серг. Влад. 39.
 Смирновъ Серг. Кирил. 37.
 Смирновъ Як. Ник. 29.
 Смирницкій Дм. Паул. 33.
 Смирницкій Н. А. 4.
 Смирнскій Вис. Ив. 129.
 Смоленскій Петр. Юсаф. 111.
 Смольницкій Станис. Данил. 39.
 Смольяниновъ Пав. Мих. 137.
 Снегиревъ Ал-ндръ Алекс. 70, 71.
 Снисаревскій Ал-ндр. Дм. 35.
 Своико Андр. Георг. 29.
 Свурницынъ Лавр. Макс. 13.
 Свѣсаревскій Ал-ндр. Иван. 105, 148.
 Свѣсаревъ Мих. Ив. 25.
 Соболева Екат. Иван. 128.
 Соболевъ Ал-сѣй Ив. 38, 115.
 Соболевъ Ал-ндр. Яков. 126, 128.
 Соболевъ Ив. Сем. 10.
 Соболевъ Мих. Вас. 74.
 Соболевскій Ив. Эдуард. 20.
 Соболевскій Стан. Эдуард. 37.
 Соболевскій Ник. Фомич. 10.
 Соболевъ Яковъ Сем. 10.
 Согоконовъ Ник. Мих. 109.
 Созонтьевъ Ив. Влад. 112.
 Сокальскій Ал-ндръ Юсиф. 7.
 Сокальскій Влад. Ив. 33.
 Сокальскій Ив. Петр. 4, 47.
 Сокальскій Ник. Ник. 42.
 Соковичъ Пет. Ант. 114.
 Соколенко Конст. Мих. 54.
 Соколовакая Ольга Ник. 58.
 Соколовскій Ив. Ст. 25.
 Соколовскій Игн. Онуфр. 33.
 Соколовскій Карл. Петр. 78.
 Соколовскій Мечис. Ипполит. 127.
 Соколовскій Ник. Ив. 63, 64.
 Соколовскій Пет. Онуфр. 74, 76.
 Соколовскій Юрій Юрьев. 67.
 Соколовъ Ал-ндръ Никол. 6.
 Соколовъ Влад. Алек. 54, 55.
 Соколовъ Лавр. Пав. 87.
 Соколовъ Леон. Ал-ндр. 95.
 Соколовъ Мих. Евст. 131.
 Соколовъ Мих. Павл. 18, 88.
 Соколовъ Ник. Ал-сѣв. 38.
 Соколовъ Павелъ Петр. 50, 80.
 Соколовъ Петръ Дм. 12.
 Соколовъ Феод. Ив. 95.
 Сокольскій Вас. Флегон. 146.
 Соловьевъ Ал-ндръ Ал-ндр. 39.
 Соловьевъ Ив. Филип. 12.
 Соловьевъ Ник. Мак. 77.
 Соловьевъ Серг. Викт. 46.
 Солодиловъ Серг. Никол. 24.
 Солодовниковъ Влад. Ив. 3, 99, 101.
 Солнцева Пав. Александр. 53, 69.
 Соломко Вас. Ив. 39.
 Соломонъ Ив. Алекс. 68.
 Соляниковъ Афан. Яковл. 22.
 Сомовъ Никол. Никол. 4, 47, 79.
 Сомойловъ Серг. Никол. 31, 32.
 Сонцовъ Ал-ндръ Андриан. 30.
 Сонгинъ Стеф. Ал-ндр. 67.
 Сонинъ Демьянъ Мих. 35.
 Сонцовъ Дм. Ив. 80.
 Сорокина Евдок. Павл. 72.
 Сорокинъ Ал-сѣй Мих. 13.
 Сосняковъ Викт. Адриан. 54, 82.
 Сотниковъ Дмитр. Ильичъ 17.
 Сотниковъ Ив. Георг. 10.

- Сотниковъ Степ. Дм. 18.
 Софіано Харл. Семен. 114.
 Софронскій Ал-андръ Фед. 38.
 Соцъ Ив. Ив. 32.
 Сочава Ник. Афан. 18.
 Спасскій Леонид. Григ. 50.
 Спасскій Фед. Вас. 32.
 Спенглеръ Ник. Эдуард. 73.
 Сперанскій Серг. Мих. 40.
 Сподниъ Вас. Степ. 40.
 Сплоченковъ Констант. Ник. 70.
 Спѣсивцевъ Валер. Никол. 14.
 Сребдольскій Евг. Ник. 15, 107.
 Срединскій Ник. Кирилл. 4, 34, 80, 81, 90.
 Срывкинъ Ал-сѣй Стеф. 13.
 Ставинскій Влад. Мих. 73.
 Ставровскій Андр. Прок. 145.
 Ставровскій Ават. Петр.
 Ставровскій Пет. Зах. 142.
 Ставицкій Ив. Констант. 116.
 Стажевскій Дм. Степ. 44.
 Станиславскій Маріанъ Игн. 25.
 Станиславскій Яковъ Степ. 29, 30.
 Станковъ Ник. Дмитр. 24.
 Станюковичъ Влад. Констант. 41.
 Стариковъ Степ. Мих. 15.
 Старицкій Дм. Дм. 78.
 Старовъ Евг. Алексѣев. 115.
 Староградскій Яков. Ив. 26.
 Стародубъ Петръ Андр. 144.
 Старожевскій ар. Кир. 143.
 Старушко Ем. Григ. 12.
 Статсъ Августъ Вас. 91.
 Статсъ Оскаръ Вас. 88.
 Сташевскій Влад. Пет. 133.
 Стеблянка Лавръ Вас. 23.
 Стеклонъ Влад. Андр. 46, 52, 79.
 Фонъ-Стеель Ник. Эдуард. 2.
 Стеллецкій Пав. Яков. 100.
 Степанекъ Свитон. Карлов. 122.
 Степаненко Дм. Кир. 79.
 Степаненко Макар. Кирил. 85.
 Степановъ Влад. Автомон. 144.
 Степановъ Ив. Андриан. 18.
 Степановъ Пав. Серг. 74.
 Степановъ Пав. Тим. 83.
 Степановъ Пав. Тих. 46.
 Степановъ Петръ Ив. 8.
 Степановъ Серг. Петр. 15.
 Степановъ Фед. Фед. 37.
 Стефани Мар. Ник. 57, 58.
 Стефани Ник. Матв. 55, 56, 57, 58, 59, 92.
 Стефановичъ-Севястьяновичъ Мих. Мих. 2, 54, 61.
 Стефановскій Вас. Ив. 121.
 Стефановскій Мих. Кир. 51.
 Стефановскій Петръ Флор. 141.
 Стефановъ Ал-сѣй Григ. 53.
 Стефановъ Иг. Сем. 114.
 Стеценко Пав. Лог. 98.
 Стешенко Констант. Тим. 23.
 Стоговъ Ник. Алек. 42.
 Столяровъ Мих. Серг. 69.
 Стопинскій Ник. Іосиф. 84.
 Сторожевскій Ник. Ник. 95.
 Стояновичъ Серг. Иван. 121.
 Стояновъ Ал-сѣй Андр. 32.
 Стояновъ Андр. Ник. 4, 47, 57.
 Стояновъ Фед. Вас. 9.
 Ступниъ Іоасаф. Ник. 40.
 Стойкинъ Іоасафъ Андр. 18, 30.
 Стратановичъ Дм. Афан. 44.
 Стратановичъ Дм. Григ. 8.
 Стратовичъ-Мелезевскій Ал-андр. Виктор. 127.
 Страховъ Ник. Ник. 56, 57, 70, 71.
 Страшкевичъ Ник. Львов. 68.
 Стрельниковъ Арс. Плат. 63.
 Стремоуховъ Мих. Петр. 29.
 Стремоуховъ Пет. Мих. 29.
 Струве Людв. Оттов. 46.
 Стружестрахъ Констант. Ив. 88.
 Струковъ Ник. Ив. 135, 138.
 Струменко Данилъ Григ. 41.
 Струнинскій Ал-андр. Вик. 15.
 Стрѣловъ Бруно Эдуард. 84.
 Стрѣльниковъ Арс. Плат. 42, 64.
 Стрѣльниковъ Назар. Ильичъ 23.
 Стрѣльцовъ Ив. Ив. 70.
 Студенцовъ Веніам. Ал-андр. 145.
 Ступаковъ Ал-андр. Федор. 13.
 Стынинъ Ив. Гавр. 79.
 Суворовъ Сем. Титов. 137.
 Суворцевъ Ив. Фед. 25.
 Судейкинъ Алекс. Иван. 111.
 Судейкинъ Ник. Петр. 93.
 Сукачевъ Вас. Вас. 99.
 Сукачевъ Влад. Вас. 146.

Сукачевъ Ив. Вас. 146.
 Сукачевъ Павл. Ник. 122.
 Сукачевъ Яв. Андр. 107, 108.
 Суковкинъ Юс. Серг. 114, 115.
 Суковкинъ Серг. Павл. 114.
 Сулевичъ Ник. Сем. 35.
 Сулима Ст. Ант. 143.
 Сумароковъ Конст. Никиф. 27.
 Сумцовъ Алекс. Яковл. 27.
 Сумцовъ Бор. Ром. 27.
 Сумцовъ Клавд. Митроф. 21.
 Сумцовъ Ник. Фед. 4, 45, 79.
 Сумцовъ Семен. Никол. 26, 45, 89.
 Суне Яков. Иван. 125.
 Суражевскій Фед. Захар. 41.
 Суровъ Евг. Андр. 43.
 Сурубчи Степ. Гавр. 18, 50.
 Сусликовъ Пав. Петр. 67.
 Сухановъ-Подкалезинъ Бор. Гавр. 135.
 Сухановъ Влад. Ил. 72.
 Сухановъ Ник. Ал-сѣв. 87, 141, 142.
 Сухачевъ Анемп. Ив. 127.
 Сухихъ Ник. Ал-ндров. 126.
 Сухомлинова Евфр. Павл. 58.
 Сухомлиновъ Мит. Ник. 122.
 Сухомлиновъ Ник. Юсиф. 122, 123.
 Сухотскій Ант. Ал-ндров. 73.
 Сучковъ Серг. Ник. 81, 85.
 Сушилъниковъ Ал-ндр. Конст. 138.
 Сушкевичъ Мих. Ив. 54.
 Сушковъ Мина Ник. 79.
 Сушковъ Сер. Яков. 146.
 Сѣшуро Фед. Героф. 142.
 Сѣвериновъ Ал-ндр. Григ. 9.
 Сѣдлецкій Алекс. Юсиф. 68.
 Сѣдлецкій Ал. Ферд. 145.
 Сѣдлецкій Конст. Фед. 100.
 Сѣкаловъ Евстаф. Герас. 36.
 Сѣкирскій Вас. Петр. 35.
 Сѣникъ Ал-ндр. Антоп. 29.
 Сѣичина Влад. Мих. 68.
 Сѣриковъ Ник. Емел. 5, 18, 26.
 Сѣровъ Ал-сѣй Евгр. 128.
 Сѣрый Миронъ Ром. 96.
 Сѣчкинъ Андр. Ал-ндр. 9.
 Сѣкаловъ Евгев. Ал-ндр. 116, 117.
 Сыромятниковъ Сем. Андр. 126, 127.
 Сысоева Ан. Мих. 145.
 Сысоевъ Андр. Сем. 22.
 Сысоевъ Мих. Сем. 12.

Сысоевъ Ник. Дмитр. 7.
 Сысоевъ Пав. Афан. 100.
 Сытниковъ Пав. Вас. 18.

Т.

Талмачевъ Афан. Конст.
 Тальковский Адам. Осип. 38.
 Тамара Ив. Фед. 136.
 Таможскій Еф. Ив. 115.
 Таможскій Яковъ Григ. 22.
 Таптыгинъ Ник. Григ. 13.
 Тарабринъ Вас. Матв. 86.
 Таращенко Дмитр. Сем. 22.
 Тарановскій Ник. Григор. 1.
 Тарановскій Пант. Ив. 112.
 Тарановъ-Вълозеровъ Ал-сѣй Ив. 40.
 Тарановъ Вас. Сем. 41.
 Тарановъ Дор. Яков. 14.
 Тарановъ Ник. Сем. 81.
 Тарановъ Тим. Мих. 14.
 Тарановъ Фед. Семен. 120.
 Таранушенко Петръ Вас. 23.
 Тарарумъ 144.
 Тарасенко Влад. Мих. 62.
 Тарасовъ И. Т. 4.
 Тарашкевичъ Влад. Бенед. 60, 72.
 Тарновичъ Пав. Никиф. 100.
 Таскинъ Андр. Ник. 5.
 Таскинъ Евг. Ник. 81.
 Татаринновъ 2-й Ал-ндръ Вас. 39.
 Татаринновъ Вик. Вас. 12.
 Татаринновъ Ив. Мих. 39.
 Татаринновъ Илья Дмитр. 22.
 Татаринновъ Ник. Ал-сѣв. 40.
 Татаринновъ Петръ Георг. 73.
 Татищевъ Алекс. Никит. 130.
 Тауберъ Яков. Самойл. 30.
 Твердохлѣбовъ А. Д. 4.
 Твердохлѣбовъ Леонид. Ив. 70, 82.
 Твердуновъ Серг. Ал-ндр. 23.
 Телетевъ Стеф. Фед. 42.
 Теляковъ Конст. Конст. 42.
 Телятниковъ Ал-сѣй Ал-сѣв. 4, 77, 157.
 Темницкій Алексѣй Ив. 128.
 Темницкій Ив. Сем. 88, 131.
 Терашкевичъ Юс. Дм. 14.
 Тереховъ Сер. Алекс. 107.
 Терещенко Влад. Степ. 95.
 Терлецкій Влад. Андр. 40.

- Терлецкій Митр. Вас. 9.
 Терлецкій Ник. Григ. 6.
 Тернавскій 102, 103.
 Тертичниковъ Влад. Пав. 95.
 Тертичниковъ Ник. Павл. 102.
 Теряевъ Ал-ндръ Серг. 71.
 Тесленковъ Петръ. Макс. 117.
 Тесля Сем. Трофим. 137.
 Тигель Петр. Ив. 21, 23.
 Тизенгаузенъ Серг. Павл. 21, 22.
 Тимофеевъ Влад. Фед. 46, 82, 92.
 Тимофѣевъ Мих. Дм. 39.
 Тимофѣева Неон. Дмитр. 51.
 Тимофѣевъ Пав. Вас. 65.
 Тимофѣевъ Пав. Петр. 59.
 Тимофѣевъ Пав. Ѳеодор. 71.
 Тимофѣевъ от. Павелъ 64.
 Тимофѣевъ от. Петръ 114.
 Тимофеевъ Петръ Ѳед. 148.
 Тимченко Георг. Дм. 119.
 Тимченко Ив. Петр. 113.
 Тимченко Ник. Павл. 24.
 Тимченко-Рубанъ Ал-ндръ Ал-ндров. 130,
 133.
 Тимченко-Рубанъ Ал-ндръ Степ. 131.
 Тимченко-Рубанъ Сер. Степ. 130, 131, 132.
 Тимченко-Рубанъ Степ. Степ. 130, 133.
 Тивляевъ 23.
 Тищевъ Митр. Вас. 50.
 Тиръ Влад. Эраст. 148.
 Тиръ Зин. Эраст. 61.
 Титовъ Ив. Фед. 24.
 Титовъ Мих. Гавр. 3, 124.
 Титовъ Сем. Ал-сѣв.
 Тихомандрицкая Екат. Гавр. 92.
 Тихомандрицкій Матв. Ал-ндр. 46, 52.
 Тихоновичъ Мих. Пол. 32, 106.
 Тихоновъ Ал-ндръ Ник. 13.
 Тихоновъ Ал-сѣй Ив. 123.
 Тихоновъ Вас. Макс. 39.
 Тихоновъ Вас. Филин. 117.
 Тихоновъ Мих. Ив. 82.
 Тихоновъ Степ. Степ. 124.
 Тиходкій Викт. Ал-ндр. 66.
 Тиходкій Влад. Федор. 2.
 Тицверъ Ник. Ал-ндр. 68.
 Тищенко Ив. Дан. 23.
 Ткаченко Гр. Мар. 138.
 Ткаченко Е. И. 104, 105.
 Тлустовскій Стеф. Гр. 103.
 Тобизенъ Германъ Августовичъ 1, 28, 25,
 80, 86, 87, 90, 124.
 Тобизенъ Зинаида Семеновна 86, 88.
 Тоблеръ Вас. Ив. 103.
 Тоблеръ С. В. 105.
 Товстолѣсъ Вас. Григ. 108.
 Толкачевъ Пантел. Вас. 38.
 Толкачевъ Сем. Яковл. 95.
 Толмачевъ Ив. Вас. 64.
 Толмачевъ о. Іоаннь. 20.
 Толочиновъ Ник. Филин. 48.
 Толыго Ант. Ал-ндр. 99.
 Томашевская Мар. Павл. 83.
 Томашевскій Вас. Іон. 143.
 Томашевскій Іосифъ Эдуард. 30.
 Томашевскій Мих. Валент. 4, 17.
 Томплинъ Вас. Аполл. 26.
 Томускиъ Влад. Петр. 8.
 Торанскій Ник. Петр. 33.
 Торанскій Пет. Ал-сѣв. 129.
 Торгудъ Ал-ндръ Ѳед. 25.
 Тороицовъ Никита Мих. 123.
 Торубаровъ Ник. Яков. 9.
 Торяниковъ Вас. Григ. 14.
 Торяниковъ Ник. Григ. 25.
 Тофаровскій 23.
 Грабскій Гр. Монс. 5.
 Грандафиловъ Георг. Лазар. 33.
 Трахтенбергъ Мих. Ал-ндр. 49.
 Трегубова Варв. Конст. 111.
 Трегубова Евг. Васильевн. 111.
 Трегубовъ Пет. Вик. 133.
 Трембачъ Ник. Ал-ндр. 120.
 Трембачъ Сава Иван. 15.
 Тремпольцевъ Влад. Мих. 137.
 Тренке Карл. Авг. 59.
 Трескинъ Ив. Егор. 148.
 Третьяковъ Никол. Андр. 43.
 Трещовъ Элинд. Ал-сѣв. 133.
 Тригубовъ Пет. Тих. 146.
 Тринева Мар. Дан. 11.
 Трифилъевъ Евген. Пареевъ. 60, 71.
 Троицкая Анна Гаврил. 72.
 Троицкій Ал-ндръ Ив. 129.
 Трофименко Мих. Як. 74.
 Трофименко Як. Кирил. 18, 88.
 Трофименковъ Никита Изман. 117.
 Трофимовъ Мих. Пет. 116.
 Трофимовъ Серг. Митр. 53.
 Трофимовъ Серг. Ник. 73.

Трощина Ел. Дм. 65, 83.
 Троиновскій Пав. Григ. 103.
 Трубчениковъ Серг. Ник. 37.
 Трутовскій Ал-ндръ Ал-ндр. 98.
 Труханова Любовь Вас. 57.
 Трушевъ Ив. Пав. 122.
 Тубольцевъ Георг. Сем. 124.
 Тулиновъ Влад. Алекс. 45, 110, 112.
 Тулубьевъ Вик. Ник. 3, 103.
 Тулуковъ Ив. Мих. 22.
 Туницинъ Вас. Вас. 23, 107.
 Турбаба Алекс. Петр. 58.
 Турбаба Дм. Петр. 47, 52.
 Турбинъ Дмитр. Вас. 7.
 Туровъровъ Ив. Мих. 54, 62.
 Туруновъ Дм. Анд. 24, 94.
 Туруповъ Мих. Авдр. 108.
 Туршу Илья Евфран. 22, 144.
 Тускій Иосиф. Максим. 100.
 Тыскій Влад. Ант. 41.
 Тычинскій Людв. Петр. 11.
 Тычинскій Сигизм. Ант. 30.
 Тюленевъ Ив. Ал-сѣв. 14.
 Тюрморъзовъ Мих. Емел. 50.

У.

Уважнова-Александрова Ольг. Ал-ндр. 65.
 Уграевъ Ал-сѣй Ром. 148.
 Ульрихъ Мих. Федор. 55.
 Ульяновскій Раф. Алек. 143.
 Ульяновъ Юс. Ал-ндр. 95.
 Умановъ Пав. Мих. 8.
 Умановъ Петръ Матв. 87.
 Уманцевъ Гавр. Ант. 70.
 Уманскій Алек. Семен. 121.
 Умыруко-Запольскій Бор. Ник. 114.
 Фонъ-Унгерьнъ-Штернбергъ Руд. Рудол. 75.
 Унковскій Ник. Вас. 80.
 Урющина Ел. Дм. 104.
 Усобовъ Ибраимъ Ага 39.
 Успенскій Леон. Ив. 55, 61, 92.
 Успенскій Леон. Пет. 124.
 Успенскій Пав. Никол. 52.
 Успѣнскій Петръ Леонид. 3.
 Уссаковскій Евг. Егон. 35, 44.
 Устиновъ Всевол. Влад. 69.
 Усъ Вас. Вас. 9.
 Усъ Ив. Прокоф. 105.
 Уткинъ Конст. Петр. 5, 18, 21, 87.

Ф.

Фаберьъ Авг. Яков. 12.
 Фаберьъ Фед. Ив. 56.
 Фаберьъ Юліусъ Антон. 12.
 Фабрикантъ Мошко Борух. 50.
 Фаворовъ Алексан. Ив. 116.
 Фавръ Влад. Георг. 16.
 Фадѣевъ Мих. Ив. 29.
 Фадѣичевъ Вас. Влад. 18.
 Фаленбергъ Фед. Пет. 117.
 Фай Адольф. Генрихов. 60.
 Файнбергъ И. Ю. 83.
 Файнштейнъ Григ. Веніам. 84.
 Фейстъ Эд. Фр. 89, 95.
 Федоровичъ Вас. Викт. 90.
 Федоровскій Ал-ндр. Алекс. 5, 20, 57, 70, 142.
 Федоровскій Ал-ндр. Захар. 6.
 Федоровскій Ал-сѣй Петр. 142.
 Федоровскій Влад. Вас. 39.
 Федоровскій Гавр. Ник. 10.
 Федоровскій Дмитр. Ал-ндр. 76.
 Федоровскій Дм. Дмитр. 41.
 Федоровскій Иоани. Гавр. 108, 148.
 Федоровскій Митроф. Алек. 15.
 Федоровскій Ник. Алекс. 47, 59, 62, 143.
 Федоровскій Ник. Дм. 67.
 Федоровскій Ник. Ильич. 143.
 Федоровъ Ал-ндр. Евф. 10.
 Федоровъ Ал-ндръ Степ. 127.
 Федоровъ Ант. Степ. 42.
 Федоровъ Асиг. Яков. 137.
 Федоровъ Вас. Ал-ндр. 148.
 Федоровъ Вас. Евг. 141.
 Федоровъ Вас. Федор. 18, 22, 146.
 Федоровъ Влад. Гавр. 40.
 Федоровъ Ив. Кузьм. 6.
 Федоровъ Иоан. Иоан. 45, 70.
 Федоровъ Конст. Авдр. 56.
 Федоровъ Ник. Ив. 117.
 Федоровъ Ник. Павл. 70.
 Федоровъ Як. Вас. 115, 116.
 Федосѣевъ Ал-ндр. Мих. 110, 111.
 Федосѣевъ Вас. Ив. 51.
 Федосѣевъ Ив. Орест. 12.
 Федосѣевъ Ник. Матв. 15.
 Федосѣевъ Пав. Ив. 33.
 Федуловъ Сем. Ал-ндр. 76.

Федюшинъ Ив. Влад. 9.
 Федюшинъ Пав. Мих. 26.
 Фольдау Орест. Рудольф. 21, 22.
 Феодоровичъ Вас. Викт. 50.
 Феоктистовъ Пет. Кондр. 3, 120.
 Феофиловъ Никиф. Георг. 14.
 Феневъ Ст. Евгр. 55, 56, 58, 92.
 Феверли Абр. Сем. 72.
 Феверли Мард. Лазар. 72.
 Фенинъ Ник. Валер. 119, 121, 122.
 Фенске Оскаръ-Эмиль Карл. 11.
 Ферберо Юлій Яким. 46.
 Ферхминъ Петр. Робер. 16.
 Фершео Алекс. Яков. 68.
 Фесенко Анна Вас. 60.
 Фесенко Ив. Вас. 26.
 Фесенко Козьма Ѳедор. 22, 128.
 Фей Адольф. Генрихъ 66.
 Фейгинъ Фил. Исаак. 68.
 Фейхтнеръ Ал-андр. Ал-андр. 138.
 Фигуровскій Дмит. Гл. 33.
 Фигуровскій Пет. Глѣб. 29.
 Фиженко Фед. Ал-сѣв. 106.
 Фидевскій Владим. Ал-андр. 5.
 Фидевскій Ив. Ив. 55, 62, 71.
 Фиделювичъ Мих. Феликс. 133.
 Фидевскій Серг. Ал-андр. 39.
 Филипповичъ Влад. Гавр. 32.
 Филипповичъ Ив. Гавр. 41.
 Филиповъ Афан. Ильичъ 18.
 Филиповъ Ив. Вас. 100.
 Филиповъ Ник. Ник.
 Филиповъ Пав. Алекс. 97, 98, 102, 143.
 Филиповъ Пав. Ник. 8.
 Филинъ Ал-андр. Юл. 56, 89.
 Филинъевъ Ал-андр. Ив. 27, 83.
 Филонова Над. Мих. 88, 89, 91.
 Филоновъ Бор. Григ. 81.
 Филоновъ Вас. Федор. 2, 22.
 Фингергуттъ Конст. Герман. 32.
 Финке Ив. Андр. 39.
 Финкельштейнъ Ал-андр. Ал-андр. 50.
 Финогенова Елен. Ник. 58.
 Финогеновъ Вас. Ник. 22, 127.
 Финогеновъ Ив. Ник. 72.
 Фирсовъ Георг. Андр. 86, 135.
 Фирсовъ Ник. Егор. 15.
 Фисакъ Ник. Павл. 23.
 Флорова Ал-андра Никол. 66.
 Флорова Мар. Никол. 66.

Флоровъ Петр. Степ. 55.
 Флота Петр. Петр. 18, 26, 34.
 Фокинъ Влад. Дмитр. 40.
 Фолькертъ Адол. Петр. 100.
 Фолькертъ. Нелли Петр. 11.
 Фоменко Сем. Петр. 70.
 Фоменко Яв. Емел. 137.
 Фоминоъ Ник. Ал-андр. 3, 83.
 Фоминоъ Петр. Ал-андр. 127.
 Фоминоъ Петр. Георг. 145.
 Фомичевъ Вас. Митр. 12.
 Фомичевъ Петр. Митр. 12.
 Фонъ-деръ Лауницъ Влад. Фед. 93.
 Форбродтъ Эдуар. Вильг. 25.
 Фортунатовъ Ал-сѣй Ѳед. 4.
 Фрей Пав. Павл. 145, 146.
 Фрейманъ Ник. Гавр. 15.
 Фрикенштейнъ Юлій Эмиль. 55.
 Фуксъ Влад. Карл. 144.
 Фурдуевъ В. П. 5.
 Фурсинъ Ник. Монс. 116.
 Футранъ Монс. Срул. 50.
 Фьефортъ Георг. Пав. 92.

X

Хавкинъ Бор. Влад. 59.
 Хадасевичъ Фаддѣй Осип. 19.
 Халанскій Мих. Георг. 4, 45, 57.
 Халинъ Ник. Куз. 42.
 Хановъ Сем. Степ. 25.
 Харакозъ Григ. Дмитр. 56.
 Харакозъ Юл. Никол. 63.
 Харина Алек. Гавр. 57, 60, 88, 89, 90, 91.
 Харина Юлія Ал-андр. 88.
 Харинъ Плат. Ник. 134.
 Харитоненко Вѣр. Андр. 88, 145.
 Харитоненко Нат. Макс. 87, 141.
 Харитоненко Пав. Ив. 86, 87, 88, 90,
 141, 145, 146.
 Харитоновъ Ив. Андр. 123.
 Харламовъ Пет. Пет. 94.
 Харманскій Здисл. Юліан. 2.
 Харціевъ Вас. Ив. 54, 79, 92.
 Харченко Анд. Ив. 133.
 Харченко Филиппъ Лук. 23.
 Харчукъ Григ. Алекс. 27.
 Хвостовъ Вас. Мих. 123.
 Хенкеиъ Бор. Яков. 84.
 Холявинъ Ал-андръ Фед. 17.

Хилинскій Влад. Ант. 128.
 Хлаповъ Ив. Алекс. 63.
 Хлоповъ Афан. Афан. 11.
 Хлоповъ Фед. Ал-сѣв. 113.
 Хлѣбниковъ Ал-сѣй Ник. 18, 22, 63, 87.
 Хлѣбниковъ Георг. Георг. 108.
 Хмыза Ант. Франц. 12.
 Хмѣлевскій Влад. Алекс. 33.
 Ходаковъ Ал-ндр. Ив. 25.
 Ходасевичъ Фад. Юсиф. 36.
 Ходзинскій Эдмунд.-Морсан. Антон. 37.
 Ходневъ Ал-ндр. Ал-сѣв. 99.
 Ходской Георг. Никол. 131.
 Ходскій Мих. Ник. 6.
 Ходунъ Сем. Демьян. 11.
 Хомайко Ив. Ник. 143.
 Хонжанкова Марія Алекс. 66.
 Хороманскій Стан. Гул. 34.
 Хорошевскій Влад. Юліан. 110, 112.
 Хорошунъ Ив. Никол. 99.
 Хорошунъ Мих. Троф. 12.
 Хоружинскій Вас. Вас. 21.
 Храмцовъ Ник. Тим. 22, 78, 80, 94, 95.
 Хрисонопуло Ал-ндр. Евст. 85.
 Христианина Н. З. 104, 105.
 Христианинъ Зиновій Ал-сѣв. 103.
 Хрусталева Влад. Вас. 52.
 Хрущевъ Ал-ндр. Дмитр. 131.
 Хрущевъ Пав. Дмитр. 47.
 Худашевъ Ив. Ив. 38, 43, 64.
 Худoley Петр. Иван. 23.
 Худіевъ Ник. Фед. 20, 64, 83, 148.

Ц.

Цауне Юл. Сем. 74.
 Цвѣтковъ Каз. сем. 145.
 Цебенко Фед. Никол. 21.
 Цементинъ Карлъ Ив. 84.
 Цепринскал-Цекаво Ант. Владим. 61.
 Церковный Харит. Никиф. 14.
 Цетреусъ Вл. Вас. 93.
 Цехановскій Ник. Игн. 122.
 Цеценко Зах. Фед. 146.
 Фовъ-Циглеръ Ал-ндр. Петр. 107.
 Циглеръ Мих. Карл. 26.
 Фовъ-Циглеръ Ник. Петр. 107.
 Цигуновъ Тим. Ал-ндр. 12.
 Цилюрикъ Ив. Дмитр. 22.
 Цилюрикъ Як. Ив. 96.

Цитовичъ Ник. Петр. 27.
 Цитовичъ Петръ Федор. 6.
 Циціановъ Плат. Соломон. 144.
 Цуриковъ Ив. Ал-сѣв. 40.
 Цывинскій Люціан. Сигизм. 68.
 Цѣликъ Викт. Ал-ндр. 40.
 Цѣлинна Мар' Андр. 58.
 Цѣиковъ Ал-сѣй Анд. 19.
 Цѣхановецкій Григ. Матв. 4, 47.
 Цѣхановичъ Вик. Вас. 24.
 Цѣхановскій Мих. Мих. 29.

Ч.

Чаговцевъ Мих. Феофилак. 9.
 Чалышевъ Андр. Юсиф. 22, 127.
 Чамовъ Вас. Ал-ндр. 108.
 Чашлыгинъ Ник. Троф. 14.
 Чаусовъ Лев. Ив. 50.
 Чайкинъ Захар. Захар. 40.
 Чеботаревъ Алекс. Яковл. 61, 82.
 Чеботаревъ Анат. Арк. 117.
 Чеботаревъ Георг. Ив. 16, 63.
 Чеботаревъ Ив. Андр. 123.
 Чеботаревъ Ив. Григ. 33, 104.
 Чеботаревъ Ив. Ив. 25.
 Чеботаревъ Мих. Кари. 37.
 Чеботаревъ Сем. Яков. 18.
 Чекаловъ Ник. Мих. 95.
 Чекановъ Ник. Ал-ндр. 53, 66.
 Челюсткинъ Мих. Мих. 35.
 Чемберъ Никол. Иппол. 144.
 Чемоданова Зинаид. Влад. 100.
 Чентуковъ Аким. Мит. 121.
 Чепановъ Ал-ндръ Ефим. 22.
 Чеплыгинъ Ал-сѣй Тим. 30.
 Чешѣга Мар. Ив. 83.
 Червонецкій Ал-ндръ Фед. 148.
 Червонецкій Ив. Ив. 112.
 Череваневъ Ив. Никит. 23.
 Черевковъ Ал-ндр. Мих. 49.
 Черемисиновъ Влад. Ал-ндр. 99, 100.
 Черенковъ Митр. Мих. 9.
 Череповъ Ник. Мих. 29.
 Череповъ Ник. Ром. 33, 102.
 Черкасовъ Евг. Емел. 14.
 Черкасовъ Григ. Мих. 14.
 Черкаска Мих. Григ. 14.
 Черкасовъ Мих. Мих. 25.

Черкасовъ Як. Ник. 100.
 Черкесъ Илья Юсиф.
 Чернай Ал-ндръ Ив. 57.
 Чернай Ал. Львов. 4, 26, 73.
 Чернай Ник. Ал-ндр. 52.
 Черненко Ел. П. 104.
 Черненко Федотъ Кирил. 113, 114, 115.
 Черниловскій-Соколь Ал-сѣй Семен. 42.
 Черниловскій-Соколь Пав. Юсиф. 68.
 Черниховъ Андр. Мих. 63.
 Черницкій Сем. Григ. 116.
 Чернобаевъ Мих. Пав. 123.
 Черновъ Ал-сѣй Никанор. 123.
 Черновъ Ник. Ильичъ. 122.
 Чернозубовъ Ник. Ив. 148.
 Черноруцкій Ник. Алекс. 74.
 Чернышева Анаст. Ив. 124.
 Чернышевъ Ив. Петр. 107, 108.
 Чернышевъ Серг. Алекс. 51.
 Черный Пет. Вас. 12.
 Чернявскій Мих. Ант. 148.
 Чернявскій Мих. Прок. 24.
 Чернявскій Пав. Андр. 121.
 Чернявскій Теоф. Дм. 72.
 Чернявскій Фод. Ник. 142.
 Черняевъ Никол. Ив. 30.
 Черняковская Люд. Михайл. 61.
 Черняковскій Ал-ндръ Григ. 10.
 Черторыжская Софія Ал-ндр. 15.
 Черторыжскій Ал-ндръ Елис. 15, 80, 89.
 Чесноковъ Андр. Ник. 24.
 Четвериковъ Влад. Павл. 44.
 Четвериковъ Серг. Павл. 29.
 Чехрановъ Ив. Яковл. 102.
 Чеховскій Конст. Юсиф. 99.
 Чигаевъ Влад. Фед. 40.
 Чигриновъ Григ. Павл. 10.
 Чижевскій Іоаннъ Лукичъ. 18, 70.
 Чижевскій Петр. Лук. 131, 132.
 Чижъ Бол. Юсиф. 36.
 Чириковъ Андр. Дм. 48, 53.
 Чириковъ Ив. Серг. 56.
 Чистякова Олимпіад. Леонт. 65.
 Чистяковъ Вас. Вас. 143.
 Чмилевскій Дан. Григ. 8.
 Чоглоковъ Вик. Пет. 121.
 Чугаевъ Ал-ндръ Канит. 133.
 Чугаевъ Анат. Андр. 95.
 Чугаевъ Петр. Андр. 26.
 Чугуевецъ Мих. Анаст. 122.

Чудновскій Іоаннъ Вас. 148.
 Чуевскій Ив. Афан. 49.
 Чумаковъ Пет. Ив. 123.
 Чумачковъ Пет. Фед. 99.
 Чунихинъ Леонид. Львов. 95.
 Чуприновъ Эразм. Моис. 103.
 Чурилинъ Іоас. Андр. 17.
 Чурсинъ Прок. Вас. 19, 22.
 Чутовскій Ив. Кириак. 41.
 Чуйко Як. Моис. 14.
 Чыбышевъ Влад. Ник. 138.

III.

Шабашевъ Вас. Вас. 121.
 Шабельскій И. А. 29.
 Шаде Влад. Ал-ндр. 38.
 Шадровъ Ник. Осип. 3, 131.
 Шандори Петр. Степ. 54.
 Шандыбина Ксевія Никол. 99.
 Шаниковъ Геор. Ковст. 120.
 Шаповаловъ Ник. Ив. 17.
 Шапошниковъ Венед. Ал-ндр. 23.
 Шапошниковъ Ив. Аггеев. 22.
 Шапошниковъ Юсиф. Федор. 13.
 Шаровкина Ал-ндра Иван. 111.
 Шароградская Ан. Меод. 112.
 Шароградская Зин. Меод. 112.
 Шароградская Нат. Меод. 112.
 Шаталовъ Мих. Фод. 52.
 Шатиловъ Ив. Вас. 129.
 Шафоростовъ Ив. Ив. 34, 94.
 Шафранекъ Карл. Карл. 77.
 Шафрановскій Вас. Авдр. 137.
 Шаховской Мих. Львов. 26, 110.
 Шайтанъ Исаакъ Юфудов. 30.
 Шведовъ Мих. Александр. 116.
 Шебаевъ Влад. Вевіам. 144.
 Шебалдаевъ Леон. Вазен. 142.
 Шебатинскій Митр. Фед. 95.
 Швердлевъ Сер. Конст. 79.
 Шевцова Мар. Вас. 88.
 Шевцовъ Мих. Карн. 17.
 Шевченко Ив. Прокоф. 22, 23.
 Шевченко Митр. Ив. 21.
 Шевченко Никиф. Евтр. 55.
 Шевченко Петр. Прокофьев. 23.
 Шеломицкій Ив. Петр. 10.
 Шенкъ Вас. Август. 132.
 Шепелевичъ Леонъ Юліан. 83.

- Шереметьевскій Вл. Ив. 107.
 Шероцкій Андр. Ив. 53.
 Шерцль Ричард. Ив. 45.
 Шейдтъ Инпол. Конст. 54.
 Шейрманъ Ал-ндр. Вас. 59.
 Шейль Ант. Вячесл. 55.
 Шидловскій Ал-ндр. Роман. 107.
 Шидловскій Ив. Григ. 31.
 Шидловскій Ник. Вас. 121.
 Шиленко Вас. Иоанн. 29.
 Шилингъ Викт. Ферд. 8, 127.
 Шилингъ Мих. Вас. 32.
 Шилинъ Дм. Анд. 128.
 Шиллеръ Вик. Викт. 56, 61.
 Шиловъ Вас. Ив. 41.
 Шиловъ Фед. Ив. 122.
 Шилтовъ Ал-ндр. Минаев. 48.
 Шимановъ Ал-ндр. Льв. 98.
 Шимановъ Анд. Львов. 34.
 Шимаповъ Ив. Львов. 97, 98.
 Шиманова Н. А. 83.
 Шимковъ Андр. Пет. 4, 34, 46, 53, 57.
 Шимкова Мар. Ант. 148.
 Шимковъ Як. Козьм. 120.
 Шинкаренко Мак. Фил. 74.
 Шипиловъ Пет. Ал-сѣв. 81, 124.
 Шиповаловъ Пав. Дм. 138.
 Ширковъ Вал. Вал. 106, 107.
 Широкий Зах. Ром. 12.
 Широкова Елена Ал-ндр. 57.
 Широпаевъ Мих. Егор. 9.
 Широцкій Петр. Вас. 121.
 Ширяевъ Ив. Вас. 115.
 Ширяевъ Ник. Афан. 127.
 Шитовъ Ал-ндр. Инокент. 79.
 Шитковская Марія Ильин. 58.
 Шитковскій Ал-ндр. Ильичъ 44.
 Шитковскій Ив. Ил. 110.
 Шиховъ Вас. Вас. 56, 57, 66, 92.
 Шишкинъ Мих. Ив. 54.
 Шишкинъ Петръ Ив. 7.
 Шишко Исид. Цезарьев. 107, 109.
 Шишловъ Вас. Петр. 63.
 Шияновская Таис. Алекс. 62.
 Шияновскій Петр. Пор. 144.
 Школинскій Конст. Ефрем. 69.
 Шкляевъ Ник. Сем. 117.
 Школяренко Леанасія Семеновна 60.
 Школяренко Ефимъ Давид. 18, 61, 82, 86, 87.
 Шлегель Вячес. Лудв. 38.
 Шлопакъ Вас. Моис. 44.
 Шляпкинъ Ник. Ефим. 40.
 Шмедингъ Фридр. Март. 9.
 Шмелевъ Анд. Фед. 93.
 Шмеманъ Мелан. Мих. 127.
 Фонъ-Шмерфельдъ Ник. Давид. 27.
 Шмидтъ Юг. Теод. Иван. 75.
 Шмидтъ Фед. Фед. 84.
 Шмидтъ Фед. Эдуард. 33.
 Шмитъковъ Ник. Мих. 69.
 Шмитъ Пв. Ив. 56, 61, 62.
 Шмитъ Эмил. Адольф. 69.
 Шнейдеръ Влад. Карл. 38.
 Шней Мих. Вас. 38.
 Шныровъ Ник. Андр. 43.
 Шовскій Ник. Ив. 36.
 Шовотовъ Ник. Дм. 148.
 Шокотко Серг. Ал-ндр. 144.
 Шолларъ Юс. Франц. 82.
 Шостенко Вас. Ив. 56.
 Шостенко Ив. Ив. 6.
 Шосте Ник. Павл. 64.
 Шоффа Оскар. Карл. 72.
 Шохтахтинскій Али-Ага Наджаф. 100.
 Шохъ 91.
 Шингель Альфр. Карл. 17, 66.
 Шниговъ Алекс. Ив. 37.
 Шницбергъ 2-й Георг. Евгр. 43.
 Шницбергъ 1-й Влад. Евгр. 43.
 Шницбергъ Евгр. Влад. 42.
 Шрейдеръ Владим. Ег. 114.
 Шрейдеръ Конст. Валер. 33.
 Штакеншвейдеръ Андр. Андр. 119.
 Штакеншнейдеръ Влад. Андр. 24, 89, 91, 92.
 Штампъ Карлъ Христиан. 132.
 Штанковъ Вяч. Конст. 103.
 Штанковъ Вас. Конст. 41, 54.
 Штегеръ Елена Эдуард. 124.
 Фонъ-Штемпель Викт. Эрн. Августъ 75.
 Штенгеръ Ал-ндр. Ал-ндр. 135.
 Штева Ив. Мих. 102.
 Штериманъ Евс. Наум. 34.
 Штейнбергъ Людв. Ант. 10.
 Штейнбергъ Фек. Франц. 9.
 Штейфонъ Ал-сѣй Конст. 19.
 Штовфанъ Ив. Ал-ндр. 81.
 Шторхъ Георг. Мих. 17, 62.
 Штранге Юлій Эдуард. 44.

Штрикъ Ол. Ник. 145.
 Штуббе Карлъ Вас. 91.
 Штукаревъ Ив. Дмитр. 54, 59.
 Шу Альфр. Ал-ндр. 9.
 Шу Отто Ал-ндр. 9.
 Шубинъ Георг. Фед. 25, 119.
 Шубинъ Гр. Ив. 127.
 Шубинъ Петръ Макс. 75.
 Шуваловъ Григ. Степ. 38.
 Шукгардтъ Ив. Терент. 8.
 Шульжинскій-Савичъ Ник. Ник. 143.
 Шульцъ-Эвлеръ Андр. Вас. 82.
 Шульцъ Георг. Фед. 45, 59, 91.
 Шульце Ег. Андр. 98.
 Шульцъ Юс. Ант. 67.
 Шульцъ Ник. Петр. 9.
 Шумаковъ Леонид. Семен. 42.
 Шумейко Арт. Федот. 9.
 Шундѣевъ Куз. Ив. 43.
 Шунчинъ Никол. Антон. 145.
 Шуствальдъ Серг. Ал-ндр. 85.
 Шустерманъ Ник. Петр. 120.
 Шустеръ Францискъ Ив. 2, 18, 44, 90.
 Шухордина Ал. Антон. 16.
 Шухтанъ Леонид. Ферд. 73.

Щ.

Щавинскій Северій Блажеев. 85.
 Щавинскій Юлій Блажеев. 32.
 Щегловъ Влад. Павл. 37.
 Щеголевъ Влад. Яков. 69.
 Щеголевъ Матв. Андр. 50.
 Щеголевъ Ник. Яковл. 27.
 Щеголевъ Петр. Вас. 27.
 Щекинъ Ив. Вас. 34.
 Щекинъ-Кротовъ Ник. Евграф. 131, 132.
 Щелкова Прас. Ив. 57.
 Щелковъ Влад. Петр. 17, 18, 34, 57, 61.
 Щелковъ Н. П. 4.
 Щелкуновъ Вас. Андр. 72.
 Щелкунова Таис. Андр. 72.
 Щелкуновъ Кирил. Георг. 131, 133, 148.
 Щелоковская Варв. Дорим. 128.
 Щенкинъ Вас. Вас. 14.
 Щенкинъ Н. В. 64.
 Щенкинъ-Кротовъ Ник. Ефр. 130.
 Щербатовъ Дм. Ив. 93.
 Щербатовъ Ан. Ник. 132.
 Щербатовъ Бор. Серг. 130, 131.

Щербатовъ Ник. Бор. 130.
 Щербина Ник. Вас. 95.
 Щеткинъ Григ. Ив. 7.
 Щиголовъ Ник. Григ. 12.
 Щировскій Е. П. 4.
 Щуровъ Ив. Власьев. 19.

Э.

Эборовичъ Сем. Ник. 73.
 Эварницкій Гр. Аким. 12.
 Эггенбергъ Як. Як. 145.
 Эдельбергъ Алекс. Ник. 51, 80.
 Эдельманъ Вѣра Петров. 145.
 Экъ Ник. Конст. 103.
 Экъ Пав. Никол. 7.
 Экъ Як. Ал-ндров. 43.
 Эллинскій Як. Вас. 137.
 Эммануиловъ Пет. Як. 133.
 Энгельгардтъ Вѣра Алекс. 58.
 Эннатскій Ив. Андреев. 15.
 Эрбсъ Евг. Бор. 146.
 Эрманъ Авг. Яков. 9.
 Эрлихъ Шимон. Лейзаров. 50.
 Эсауловъ Конст. Павл. 40.
 Эссень Андр. Петр. 10.
 Эссень Серг. Ал-ндр. 29.
 Эйландтъ Виет. Федор. 1.
 Эйландтъ Марія Дидриховна 60.
 Эйландтъ Ольга Дидр. 58.
 Эйсманъ Ив. Андр. 112.

Ю.

Ювжикъ-Компанейцъ Орест. Антон. 28.
 Юновичъ Францъ Олор. 12.
 Юнѣевъ Ник. Юсиф. 30.
 Юркевичъ Ник. Ник. 26.
 Юркевичъ Окт. Фр. 77.
 Юрьевъ-Пековецъ В. В. 29.
 Юрьевъ Влад. Григ. 32.
 Юрьянъ Андр. Андр. 82.
 Юрьянъ Юрій Андр. 82.
 Юскевичъ Ник. Ив. 131, 132, 133.
 Юхиновичъ Ник. Юсиф. 77.
 Юшковъ Ал-ндр. Вас. 66.
 Юшковъ Алекс. Мих. 55, 57, 70.
 Юшкевичъ-Стаховскій Епиф. Мих. 99.
 Юшковъ Петр. Андр. 148.

Я.

- Яблонскій Влад. Ал-ндр. 1.
 Яблонскій Ник. Алекс. 145.
 Яворская Анна Ант. 57.
 Яворскій Ник. Ал-ндр. 53.
 Ягниченко Мих. Радіон. 127.
 Язева М. В. 104, 105.
 Язевъ Ефимъ Ефим. 121, 124.
 Языковъ Леон. Афр. 121.
 Языковъ Леон. Викт. 116.
 Языковъ Ник. Ник. 28.
 Якимовъ Ник. Ник. 8.
 Якобій А. И. 4.
 Яковицкій Ник. Ив. 68.
 Яковлева Юлія Ант. 57.
 Яковлевъ Вл. Вл. 143.
 Яковлевъ Влад. Яков. 117.
 Яковлевъ Гр. Петр. 99.
 Яковлевъ Дмит. Ив. 100.
 Яковлевъ Ив. Никит. 13.
 Яковлевъ Ник. Ал-сѣв. 10.
 Яковлевъ Ник. Ник. 117.
 Якубинскій Ив. Ив. 114.
 Якубовичъ Ант. Феофил. 9.
 Якубовичъ Вик. Алек. 143.
 Якубовскій Ив. Аним. 26.
 Якубовскій Стан. Ал ндр. 8.
 Якутинъ Ник. Ив. 111.
 Якушевскій Петръ Петр. 131.
 Ямпольскій Влад. Плат. 28.
 Ямпольскій Фед. Тимоф. 80.
 Янковичъ Ив. Ал-сѣв. 107.
 Яновскій Ал-ндр. Вас. 108.
 Янковскій Ал-ндръ Юсиф. 117.
 Яновская Алекс. Влад. 72.
 Яновская Ол. Стеф. 116.
 Янсонъ Ал-ндръ Раф. 33, 88.
 Янчевскій Сигизм. Феликс. 84.
 Янчуковъ Іоасафъ Емел. 24.
 Яншинъ Вас. Ив. 14.
 Янъшина Ант. Вас. 100.
 Янушкевичъ Ант. Ант. 47.
 Яремка Степ. Леон. 105.
 Яровскій Ал-сѣй Ил. 34.
 Ярошевскій Вас. Алексѣев. 47, 79.
 Ярошъ Варв. Ив. 88, 90.
 Ярошъ Кипр. Никол. 47.
 Ярцовъ Ник. Кон. 25, 121.
 Ярцевъ Ник. Ник. 67.
 Ярцевъ Фед. Вас. 23.
 Ясенскій Викт. Ант. 25.
 Ясинскій Викт. Ив. 36.
 Ясинскій Вл. Степ. 13.
 Ясинскій Ник. Стеф. 10.
 Ясинскій Пав. Африкан. 16, 48.
 Яскевичъ Ал. Ив. 33.
 Ястребовъ Григ. Андр. 50.
 Ястремская Анаст. Ал-ндр. 72.
 Ястремскій Ал-ндръ Вит. 102, 148.
 Ястремскій Вас. Ив. 58.
 Ястржембскій 48.
 Ятвинскій Петръ Григ. 14.
 Яценко Ал-сѣй Трофим. 44.
 Яценко Алексѣй Яковл. 123.
 Яцубовичъ Ник. Клемен. 5, 46.
 Ячевскій Ант. Игн. 28.
 Ящинскій Станисл. Фаад. 128.

Оглавленіе объявленій.

	<i>Стр.</i>
Склады земледѣльческихъ и техническихъ машинъ и ору- дій Ф. В. Альсопъ	на обложкѣ.
Французское О-во страхованія жизни „Урбэнъ“	”
Торговля Н. К. Стеріо	”
Складъ машинъ инженера Эмиль Гретеръ	”
Складъ машинъ М. Гельферихъ-Саде	передъ оглавл.
Магазинъ „Чинаго“	передъ мѣсяц.
Вино Лемеръ и К^о	”
Общество Взаимнаго Кредита Приназчиковъ	(на швѣтной) I
Сѣверная Гостинница	” II
Торговля мануфактурными товарами Н. А. Маціо	” II
Страховое агентство Н. В. Орловъ	” III
Оптикъ И. Александеръ	” IV
Профессіональная женская школа А. Н. Ильишовой-Менчицъ	” IV
Американскій магазинъ Теодоръ и К^о	” V
Санаторій и водолечебное заведеніе К. Я. Данилевскаго	” VI
Рижское пиво Вальдшлесхенъ	” VI
Торговля и страховое агентство Н. С. Лысогоренко	” VII
Центральный магазинъ мебели и зеркаль	” VIII
Оптическій магазинъ П. Виттъ	” VIII
Алексѣевское Горнопромышленное Общество	” IX
Гостинница Руфа	” X
Водочный оптовый складъ А. Н. Андропова	” X
Южно-россійское Коммиссіонерство мужскаго платья	” XI
Магазинъ Экономическаго Общества чиновниковъ въ г. Харьковѣ	” XII
Зубоврачебный кабинетъ В. Я. Липскаго	” XII
Брошюра „Храмъ Христа Спасителя и Часовня Неруотворен- наго Спаса на мѣстѣ событія 17 окт. 1888 г.“	” XII
Книжный складъ Харьковскаго Губернскаго Земства	” XIII
Изданія Харьковскаго Губернскаго Статистическаго Комитета	” XIV
Чугунно-литейный заводъ и фабрика сельско-хоз. машинъ К. А. Трепке	1
Ланолино-вазелиновое мыло Юмъ — Юмъ	2
Магазинъ заграничной и Варшавской обуви И. Прикъ	2
Сѣменная торговля В. А. Статсъ	3
Музыкальное депо А. Бермана	4
Заводъ земледѣльческихъ машинъ и орудій Э. И. Мельгозе	4
Торговый домъ бр. А. и Я. Альшвангъ	5

Пріемъ заказовъ на бланки, ярлыки и проч. М. Я. Дрейшпуль	6
Ружейный магазинъ А. К. Цимермана	6
Южно-Русское Товарищество пеньковой и канатной промышленности	7
Магазинъ мебели и зеркалъ Ф. П. Иванова	8
Сѣдельно-шорное заведеніе Ф. Фишманъ	8
Сѣверное Страховое Общество	9
Суконный магазинъ С. С. Грозберга	10
Магазинъ „ Славянской Базаръ “	10
Торговый домъ „ Н. А. Жевержеевъ и Сынъ “	11
Граверно-механическая мастерская и фабрика каучуковыхъ штемпелей І. Альтмунеръ	12
Заведеніе искус. минеральныхъ водъ Я. М. Шеинфогель	12
Магазинъ готоваго платья И. И. Высочина	13
Вѣнскій магазинъ буковой мебели	14
Электро-технический магазинъ и мастерская С. Дерновскаго	14
Торговля желѣзными и др. метал. товарами „ В. Г. Пономаревъ и П. П. Рыжовъ “	15
Саловое заведеніе А. В. Статсъ	16
Оптикъ и граверъ Г. Шенбергъ	16
Книжный магазинъ „ Новое Время “ А. С. Суворина	17
Обувь Ф. Трунина	18
Магазины В. И. Семененко	18
Агенство Страховаго Общества „ Якорь “	19
Чайная Торговля И. И. Ващенкова	20
Магазинъ І. Фраже	20
Магазины обуви А. М. Карнутенко	21
Военный портной С. С. Грозбергъ	22
Водопроводное заведеніе М. Я. Золотухина	22
Магазинъ бѣлья бр. А. Я Альшвангъ	23
Магазинъ мебели и зеркалъ М. П. Иванова	24
Оптический и хирургическій магазинъ Я. И. Гальперина	24
Амбары Ф. А. Попова	25
Итальянскій магазинъ Э. Лукачини	26
Фабрика турецкаго табаку и папирозъ бр. Кальфъ	26
Магазины мануфактуръ Ө. Г. Енуровскаго	27
Пиво-медоваренный заводъ Х. П. Рыбальченко	28
Заведеніе металлическихъ ситъ Шапара	28
Табакъ и папирозы бр. Илинъ	28
Мѣховые магазины Г. Трабскаго	29
Коммиссіоно-Справочное агенство „ Бюро Справокъ “	30
Петербургская Гостинница А. Т. Тимофеева	30
Слесарно-механическое заведеніе В. В. Соколова	31
Слесарно-механическое заведеніе В. В. Дорфъ	32
Фабрика маслянныхъ и сухихъ красокъ И. Ю. Файнберга	33
Гостинница „ Россія “	33
Гостинница „ Лондонъ “ И. М. Широкова	34

Адресъ для телеграммъ:

Трепке,

Харьковъ.



К. А. Трепке.
Въ Харьковѣ,
Черноглазовская ул., домъ
№ 21.

К. А. ТРЕПКЕ въ Харьковѣ

МЕХАНИЧЕСКІЙ ЧУГУННО-ЛИТЕЙНЫЙ ЗАВОДЪ

И ФАБРИКА

СЕЛЬСКО-ХОЗЯЙСТВЕННЫХЪ МАШИНЪ И ОРУДІЙ.

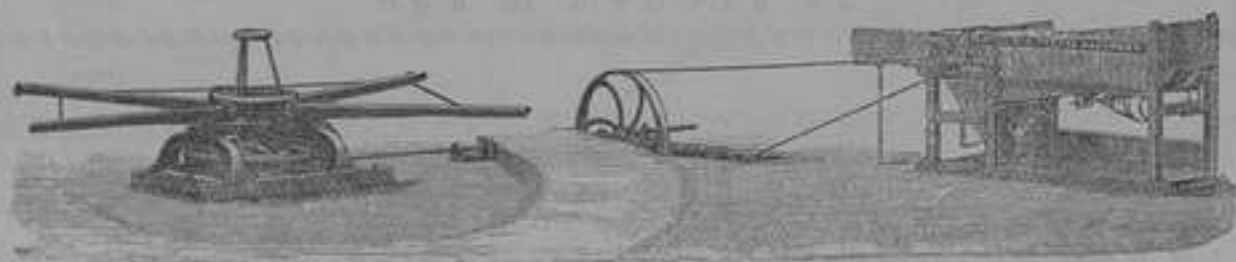

Изготавливаетъ разныя земледѣльческія машины и орудія, принимаетъ всякаго рода заказы для устройства фабрикъ и заводовъ, отливку чугуна и мѣди. Конныя сложныя молотильныя машины и американскіе топчаки съ 6 дюймовыми роликами по сист. Минварда Гардера, а также перевозныя молотильныя машины, начиная отъ 2-хъ конныхъ собственныхъ и другихъ системъ.

Имѣются въ ГОТОВНОСТИ разныя сельско-хозяйственныя машины и орудія, крестьянскія молотилки, вѣялки, стѣлки мельничныя поставы, круподерные станки для выдѣлки крупъ и риса съ автоматическимъ аппаратомъ, пшенирушки трехъ размѣровъ, сверлильные токарные станки и разныя инструменты.

Подробные иллюстрированныя каталоги и все точныя свѣдѣнія высылаются по первому требованію, бесплатно.

ЗА КУСОКЪ 20 КОП.

Ланолино-Вазелиновое МЫЛО Юмъ-Юмъ парфюмера Пьеръ.

„Юмъ-Юмъ“ новость, мыло Пьера,
 Какъ молва о томъ гласитъ
 Известнаго парфюмера
 По Россіи всей гремитъ.
 И вошло оно такъ въ славу,
 Что требуютъ каждый разъ
 Мыло это и въ Варшаву,
 Въ Крымъ, Сибирь и на Кавказъ.
 Въ Москвѣ, Кіевѣ, Митавѣ
 И на Невскихъ берегахъ
 Это мыло также въ славу,
 Какъ и въ прочихъ городахъ.
 Кто лицо умоетъ новымъ
 Мыломъ этимъ хотя разъ,
 Станетъ свѣжимъ и веселымъ
 И лицо его тотчасъ
 Раздвѣгнетъ какъ будто роза,
 Глазки ярко заблестятъ,
 Щечки точно отъ мороза
 Заалбѣютъ, загорятъ.
 Кто „Юмъ-Юмомъ“ будетъ мыться
 Можно раньше предсказать,
 Тотъ другого не рѣшится
 Никогда употреблять.

Мыло это, безъ сомнѣнья,
 Нѣжность кожѣ придаетъ,
 Отъ его употребленья
 И загаръ не пристаесть.
 Да качествомъ обладаетъ
 Это мыло еще тѣмъ,
 Что собою замѣняетъ
 Какъ втирае — лучший кремъ
 Прищи, пятна пропадаютъ
 На лицѣ и на рукахъ
 И веснушки исчезаютъ
 Всѣ на первыхъ-же порахъ.
 Отъ его употребленья,
 Какъ у женщинъ, такъ мужчинъ,
 Пропадаетъ, безъ сомнѣнья,
 И слѣдъ старческихъ морщинъ.
 Какъ умоешься тѣмъ мыломъ,
 То почувствуешь ты вдругъ —
 Запахъ чудный, ароматный
 Разливается вокругъ.
 Помнить русскимъ вѣкъ не худо,
 Что на свѣтѣ семь чудесъ,
 А „Юмъ-Юмъ“ восьмое чудо
 Возбуждаетъ интересъ.

Можно получ. во всѣхъ аптекахъ, аптекарскихъ и парф. магазинах.

Складъ — Харьковъ Пассажи, у П. Ушинова.

ЗА КУСОКЪ 20 КОП.

МАГАЗИНЪ ЗАГРАНИЧНОЙ и ВАРШАВСКОЙ ОБУВИ И. ПРИКЪ

въ Харьковѣ,

на Николаевской площади,
д. Штейфона.

Большой выборъ муж-
ской, дамской и дѣтской
обуви самыхъ изящныхъ
фасоновъ.

цѣны

безъ запроса.



ПОКУПАЕТЪ

въ любомъ количествѣ для внутренней и экспортной продажи: красный клеверъ, тимофеевку, чечвицу, горохъ, макъ, ленъ, горчицу, рапсъ, рыжей и вообще всѣ экономическія сѣмена. Образцы съ обозначеніемъ количества прошу присылать: Харьковъ Московская улица,

д. № 10
фирмѣ

В. А.

ССТАР

ПРОДАЕТЪ

всѣ экономическія, огородныя, цвѣточные и древесныя сѣмена, металлическіе вѣнки, макартскія издѣлія и проч. и проч.

Иллюстрированный Прейсъ-Курантъ высылается по первому требованію бесплатно. Фирма существуетъ 47 лѣтъ и награждена многими медалями.

ГЛАВНОЕ МУЗЫКАЛЬНОЕ ДЕПО

А. БЕРМАНА.

Харьковъ, Московская улица.

Существуетъ съ 1870 г.

РОЯЛИ И ПИАНИНО.

Поставщики 5-ти Высочайшихъ Дворовъ: К. М. ШРЕДЕРА, Сидтъ-Вегнеръ, Мюльбаха, Блютнера, Швехтенъ и друг. первокласен. фабрикъ,

а также ПИАНИНО СОБСТВЕННОЙ ФАБРИКИ,
премированныя на выставкахъ высшими наградами.

Принимаю починки и настройки, исполненіе фабричное.
Имѣю болѣе ста благодарностей отъ разныхъ лицъ и учреждений.



ЗАВОДЪ

ЗЕМЛЕДѢЛЬЧЕСКИХЪ МАШИИЪ
И ОРУДИЙ.

КРЕСТЬЯНСКІЯ
МОЛОТИЛКИ

ЭРНЕСТА ИВАНОВИЧА

МЕЛЬГОЗЕ.

Харьковъ. Конная ул., соб-
ственный домъ № 27.

ТОРГОВЫЙ ДОМЪ

Бр. А. и Я. АЛЬШВАНГЪ.

МАГАЗИНЪ БРЮССЕЛЬ.

СПЕЦИАЛЬНОСТЬ БѢЛЫЯ И ПОЛОТЕНЪ.

Николаевская площадь, домъ Германа, противъ Астраханской гостиницы.

БѢЛЫЕ
МУЖСКОЕ, ДАМСКОЕ
И ДѢТСКОЕ.

ПОЛОТНА,
СТОЛОВОЕ И ПОСТЕЛЬНОЕ
БѢЛЫЕ.

Носовые платки
полотняные, батистовые, кру-
жевные, бѣлые и цвѣтные.

ЧУЛКИ И НОСКИ
шелковые, фильдекосовые, бу-
мажные, шерстяные и
ОХОТНИЧЬИ
ЧУЛКИ И НОСКИ.

ОДѢЯЛА
атласныя, байковыя и
марселевыя.

ФУФАЙКИ
и
КАЛЬСОНЫ
шелковые, фильдекосовые,
шерстяные и бумажные,
а также
профес. Егера и Лайраца.

ПРЕДМЕТЫ
для
мужскаго туалета:
галстухи, запонки, булав-
ки, подтяжки, шляпы,
кашны, шелковые кар-
манные платки и пледы.

ЗАКАЗЫ ИСПОЛНЯЮТСЯ

въ 48 часовъ.

Подробный прейсъ-курантъ
можно получить въ магазинъ.

Въ магазинъ имѣется

въ готовности

ПОЛНОЕ ПРИДАННОЕ.

ВНОВЬ ОТКРЫТА
ПЕЧАТНЯ

М. Я. ДРЕЙШУЛЯ.

Рыбная, 30. ВЪ ХАРЬКОВѢ.

Печатаніе афишъ, объявленій, конторскихъ и канцелярскихъ книгъ и бланковъ, каталоговъ, прейсъ-курантовъ, счетовъ, адресовъ, конвертовъ, бланковъ для писемъ и проч.

Всевозможныхъ ЛИТОГРАФСКИХЪ ПЛАКАТОВЪ, табачныхъ и карамельныхъ ЭТИКЕТОВЪ, ЯРЛЫКОВЪ, аптекарскихъ сигнатуръ и проч.

ЦѢНЫ УМѢРЕННЫЯ,

ИСПОЛНЕНІЕ ИЗЯЩНОЕ, АККУРАТНОЕ.



СПЕЦИАЛЬНО РУЖЕЙНЫЙ МАГАЗИНЪ

А. К. ЦИММЕРМАНА.

Николаевская площадь.

БОЛЬШОЙ ВЫБОРЪ РУЖЕЙ И РЕВОЛЬВЕРОВЪ ВСѢХЪ СИСТЕМЪ.

ПОРОХЪ, ДРОБЬ и другія охотничьи принадлеж.

ВЫСОЧАЙШЕ утвержденное

ЮЖНО-РУССКОЕ

ТОВАРИЩЕСТВО

ПЕНЬКОВОЙ и КАНАТНОЙ ПРОМЫШЛЕННОСТИ

(фабр. бывш. И. А. Корякина).

ПРАВЛЕНИЕ и ГЛАВНЫЙ СКЛАДЪ ВЪ ХАРЬКОВѢ,

Рыбная ул., д. № 28 (бывш. Сѣрикова).

Телефонъ № 167-й.

НА ФАБРИКАХЪ ТОВАРИЩЕСТВА ИЗГОТОВЛЯЮТСЯ:

КАНАТЫ ПЕНЬКОВЫЕ и ПРОВОЛОЧНЫЕ

для рудниковъ, пароходовъ, фабрикъ, заводовъ и мельницъ.

БИЧЕВКИ, ШПАГАТЬ

и разныя издѣлія изъ пеньки

для сельскаго хозяйства.

ПЕНЬКОВЫЕ РЕМНИ для мельницъ.

НЕПРОМОКАЕМЫЕ БРЕЗЕНТЫ

химически усовершенствованной пропитки.

М ъ Ш К И.



МАГАЗИНЪ
МЕБЕЛИ И ЗЕРКАЛЬ

Веоодора Павловича

ИВАНОВА.

Рыбная ул., близъ Харь-
ковск. моста.

Постоянно имѣетъ въ большомъ выборѣ
мебель: вальную, гостиннную, будуарную,
кабинетную, столовую и проч.

УМЫВАЛЬНИКИ МРАМОРНЫЕ.

Вѣнская мебель Бр. ТОНЕТЪ.

Умѣренныя цѣны. Добросовѣстное исполненіе.



СЪДЕЛЬНО-ШОРНОЕ ЗАВЕДЕНІЕ.

Основано въ 1860 году.

Ф. ФИШМАНЪ.

Старо-Московская улица, № 1-й, собственный домъ.
ХАРЬКОВЪ.



С Б Р У И.

Форменныя сѣдла для кавале-
рии и пѣхоты. Англійскія и
дамскія сѣдла. Дорожныя че-
щи, сессеры и сундуки.

П О П О Н Ы

разнаго достоинства.

Чапраны и англійскіе войлоки
подъ сѣдла.

Конюшенныя принад-
лежности.

ВИЧИ и ХЛЫСТЫ

АНГЛІЙСКІЕ ШОРЫ.

СЪВЕРНОЕ СТРАХОВОЕ ОБЩЕСТВО

ПРИНИМАЕТЪ НА СТРАХЪ ОТЪ ОГНЯ:

всякаго рода недвижимыя и движимыя
имущества, фабрики, заводы и сельско-
хозяйственныя орудія и машины; про-
дукты въ копнахъ, скирдахъ и зернѣ,
а также и разный скотъ.

ЗА СВѢДѢНІЯМИ ОБРАЩАТЬСЯ:

ВЪ ГЛАВНОЕ АГЕНТСТВО,
находящееся въ Харьковѣ,

Екатеринославская улица, домъ Монакова,
№ 19-й.

Главный Представитель

И. А. МОНАКОВЪ.

СПЕЦИАЛЬНЫЙ
СУЖОННЫЙ МАГАЗИНЪ

Сергѣя Семеновича

ГРОЗБЕРГА

въ Харьковѣ,

Монастырскій пер., противъ Астраханской гостин., д. Германа.

ПОСТОЯННО ВЪ БОЛЬШОМЪ ВЫБОРѢ:

Сукна, Трико, Сатинъ, Касторъ, Драпъ, Жилеты, Одѣяла, Кашемиръ и пр.
Русскихъ, Французскихъ и Англійскихъ сабривъ.

Военныя и гражданскія форменныя Сукна, Касторъ, Сатинъ,
Биберъ и Диагональ.

Цѣны безъ торга.

МАГАЗИНЪ
„СЛАВЯНСКІЙ БАЗАРЪ“

въ Харьковѣ,

по Университетской ул., домъ Покровскаго монастыря.

ГОТОВОЕ МУЖСКОЕ, ДАМСКОЕ И ДѢТСКОЕ ПЛАТЬЕ

И

ПРИЕМЪ ЗАКАЗОВЪ.

Къ каждому сезону получаютъ новости.

Телеф. Конторы № 79.

Телеф. лавки на Конной № 79.

ТОРГОВЫЙ ДОМЪ

„Н. А. ЖЕВЕРЖЕЕВЪ И СЫНЪ“

ВЪ ХАРЬКОВѢ.

ГЛАВНАЯ КОНТОРА при магазинѣ въ собственномъ помѣщеніи, въ Гостинномъ дворѣ, въ Соборномъ переулкѣ.

Собственные сѣды на Южномъ берегу Крыма.

◆◆◆ В И Н А ◆◆◆

ЗАГРАНИЧНЫЯ, КРЫМСКІЯ, КАВКАЗСКІЯ И БЕССАРАБСКІЯ.

РАЗНЫЕ ВОДКИ, ЛИКЕРЫ,

СИГАРЫ И ГАСТРОНОМИЧЕСКІЕ ТОВАРЫ.

- 1) ГЛАВНЫЙ МАГАЗИНЪ въ Соборномъ пер., въ собственномъ помѣщеніи, въ Большомъ гостинномъ дворѣ.
- 2) ПОГРЕБЪ подь лавками Успен. собора | Въ Большомъ Гостин-
- 3) ПОГРЕБЪ подь лавками Шеклѣва | номъ дворѣ.
- 4) ПОГРЕБЪ на углу Торговой пл. и Троиц. пер., въ д. Фесенко.
- 5) МАГАЗИНЪ на Екатеринославской ул., въ соб. домѣ.
- 6) МАГАЗИНЪ на Клочковской ул., въ соб. домѣ.
- 7) МАГАЗИНЪ на Конной площади, въ соб. лавкѣ.
- 8) ОПТОВЫЙ СКЛАДЪ хлѣбнаго вина и спирта.

МУЧНАЯ, МАСЛЯНАЯ И БАКАЛЕЙНАЯ ТОРГОВЛЯ

въ собственныхъ лавкахъ; на Конной площади, Екатеринославской и Клочковской ул.

◆◆◆ ЗАВЕДЕНІЯ ◆◆◆

Русскихъ шристыхъ винъ, искусственныхъ минеральныхъ и фруктовыхъ водъ въ Горяиновскомъ пер., въ д. Штейфона.

Крупобдирная мельница и уксусный эстрагонный заводъ по Клочковской ул., въ собственномъ домѣ.



**ГРАВЕРНО-МЕХАНИЧЕСКАЯ МАСТЕРСКАЯ
и ФАБРИКА
КАУЧУКОВЫХЪ ШТЕМПЕЛЕЙ
I. АЛЬТМУНЕРА.**

*Харьковъ,
Екатеринославская ул., д. Замытина, № 2,
около гостиницы „РОССИЯ“.*



Собственная литейная мастерская
для изготовленія рельефныхъ металлическихъ надписей изъ палированного цинка и бронзы и
гравированіе на золотъ, серебръ и слоновой кости.
Заказы выполняются аккуратно и по самымъ умѣреннымъ цѣнамъ.

БОЛЬШОЙ ВЫБОРЪ
численниковъ, нумераторовъ, печатей, пломбирныхъ шпилькогъ и всевозможныхъ аппаратовъ самаго новѣйшаго изобрѣтенія, для металлическихъ и каучуковыхъ штемпелей.

ТИПОГРАФІЯ

для печатанія
КОНТОРСКИХЪ ПРИНАДЛЕЖН.,
ВИЗИТНЫХЪ КАРТОЧЕКЪ
СВАДЕБНЫХЪ БИЛЕТОВЪ
и проч.



ЗАВЕДЕНІЕ

ИСКУССТВЕННЫХЪ МИНЕРАЛЬНЫХЪ ВОДЪ

Якова Моисеевича

ШЕИНФОГЕЛЬ.

ВЪ ХАРЬКОВѢ,

Екатеринославская улица, домъ № 19-й.

Существуетъ съ 1879 года.

Телефонъ № 228.

Телефонъ № 228.

БОЛЬШЕ МАГАЗИНЫ

МУЖСКАГО, ДАМСКАГО И ДѢТСКАГО ГОТОВАГО ПЛАТЬЯ

И ПРИЕМЪ ЗАКАЗОВЪ

И. И. ВЫСОЧИНА.

Помѣщаются въ домѣ Пащенко-Тряпкина на углу Ключковской ул. и Купеческаго пер. въ двухъ этажахъ, подъ гостинницей „Пассажъ“ въ Харьковѣ.

Единственный магазинъ по своему большому и разнообразному выбору, для всѣхъ сезоновъ и на всякое тѣлосложеніе готоваго платья, приготовляемаго въ собственныхъ мастерскихъ, подъ наблюдениемъ опытныхъ закройщиковъ, и копированнаго по Парижскимъ и Берлинскимъ моделямъ. Всѣ вещи поэтому отличаются изяществомъ покроя, чистотой и прочностью работы, не уступая лучшему заказу, въ чемъ многочисленные наши покуатели неоднократно убѣждались.

ФОРМЕННОЕ ПЛАТЬЕ

ДЛЯ ВСѢХЪ ВЫСШИХЪ И СРЕДНИХЪ УЧЕБНЫХЪ ЗАВЕДЕНІЙ

ГОТОВОЕ И ПО ЗАКАЗУ

ВНОВЬ ОТКРЫТЫ

Большія отдѣленія мѣховыхъ и суконныхъ товаровъ, при готовомъ платьѣ съ громаднымъ выборомъ какъ того, такъ и другаго, предлагая товары по фабричной цѣнѣ.

Всѣ товары отличаются свѣжестью, изяществомъ и доброкачествомъ, за что фирма ручается.

Цѣны на всѣ товары очень умѣренныя. продажа безъ запроса и торга. Prix—fixe.



СПЕЦІАЛЬНИЙ
ВѢНСКІЙ МАГАЗИНЪ
БУКОВОЙ МЕБЕЛИ
АГЕНТСТВО ФАБРИКИ
Якова и Юсифа КОНЪ.

Рыбная ул., д. Ковалева,
противъ Прикащчяго Банка

Имѣется постоянно въ большомъ выборѣ роскошная буковая мягкая мебель для гостинныхъ и будуаровъ.

Разныхъ новѣйшихъ фасоновъ буковые стулья.

Имѣется для подарковъ масса изящныхъ вещей изъ бамбуковаго дерева, съ майолизовыми украшеніями. Цѣны доступныя.

ЭЛЕКТРОТЕХНИЧЕСКІЙ МАГАЗИНЪ и МАСТЕРСКАЯ
С. ДЕРКОВСКАГО
ВЪ ХАРЬКОВѢ.

Торговая площ., между зданіемъ Биржи и аптекарскимъ оклад.
Русскаго Общества (Армянскій пер., д. Земельнаго Банка).

—
ПРЕДСТАВИТЕЛЬСТВО и СКЛАДЪ

фабрики электромедицинскихъ аппаратовъ и принадлежностей

ШАРЛЬ ШАРДЕНЪ въ Парижѣ.

Телефоны, электрич. звонки,
громоотводы и пр. принадлеж.
электротехники спеціально.

устройство
ЭЛЕКТРОТЕРАПЕВТИЧЕСКИХЪ КАБИНЕТОВЪ.
Ремонтъ всяк. электрич. установокъ.

ВЫСОЧАЙШЕ Утвержденное Товарищество
ТОРГОВЛИ

ЖЕЛѢЗНЫМИ И ДРУГ. МЕТАЛЛИЧЕСКИМИ ТОВАРАМИ
ПОДЪ ФИРМОЮ

„В. Г. Пономаревъ и П. П. Рыжовъ“.

ПРАВЛЕНІЕ ВЪ ХАРЬКОВѢ.

Николаевская площадь. Телефонъ № 125-й.

Англійскіе и нѣмецкіе инструменты. Дверные, оконные и экипажные приборы. Лампы висѣчія, стѣнные и столовыя.

Разныя строительныя принадлежности.

Шорные приборы, городская и ямская упряжь. Кучерскіе кафтаны и шляпы; ковры и клеенки.

Бронзовыя, томпаковыя и мѣдныя издѣлія. Самовары, кофейники, чайники, подносы, мѣдная и эмалиров. посуда, кровати матрацы и умывал.

Дерево для ажурной работы, кузнечные инструменты. Лампы рудничныя.

Складъ мѣди, олова, свинца, цинка, цемента, желѣза, гвоздей, шитовъ, гаекъ, и желѣзныхъ издѣлій.

Трубы газовыя, бурильныя и принадлежности къ нимъ.

Проволочные стальные нанаты.

Сталь литая и рессорная, экипажная и вагонная.

КОЛОКОЛА

и

церковная утварь.

ТЕХНИЧЕСКОЕ ОТДѢЛЕНІЕ

Ремни, Брезенты, Тигли графитные, вѣсы, Насосы паровые и ручные, Пожарныя трубы, Вентили и краны и пр. пр. тех. издѣлія.

ПРЕДСТАВИТЕЛЬСТВО МАШИНО-СТРОИТЕЛЬНОГО ЗАВОДА

КОРОЛЕВСКО-ВЕНГЕРСКИХЪ ПРАВИТЕЛЬСТВЕННЫХЪ

ЖЕЛѢЗНЫХЪ ДОРОГЪ ВЪ БУДАПЕШТѢ

СО СКЛАДОМЪ ИЗГОТОВЛЯЕМЫХЪ ИМЪ САМЫХЪ Усовершенствован.

ЛОКОМОБИЛЕЙ, ПАРОВЫХЪ МОЛОТИЛОКЪ

ДЛЯ ХЛѢБА И КУКУРУЗЫ.

ЭЛЕВАТОРОВЪ

и проч. сельско-хозяйственныхъ машинъ и орудій.

САДОВОЕ ЗАВЕДЕНІЕ

Большая Панасовка, соб. домъ, № 68.

МАГАЗИНЪ СЪМЯНЪ

Екатеринославская ул., д. № 1.

АВГУСТА ВАСИЛЬЕВИЧА СТАТСЪ.

Магазинъ снабженъ всевозможными цвѣтущими и декоративными растеніями изъ собственныхъ оранжерей, а также изъ лучшихъ садоводствъ Германіи, Бельгіи и Голландіи.

Кромѣ растеній, въ магазинѣ производится продажа:

Сѣмянъ, искусственныхъ цвѣтовъ, различныхъ украшеній: изъ иммортели, макартовскихъ букетовъ и металлическихъ вѣнковъ.

Принимаются заказы: на букеты, вѣнцы изъ живыхъ и сушеныхъ цвѣтовъ, постановка растеній для свадьбы, баловъ и проч., на устройство и разбивку садовъ, а равно на посадку и высылку фруктовыхъ и декоративныхъ деревьевъ, кустарниковъ, розъ, луковицъ и проч.

ПРЕЙСЪ-КУРАНТЪ ВЫСЫЛАЕТСЯ ВЕСПЛАТНО.

Телефонъ № 218.

Авг. Статсъ.

ОПТИКЪ и ГРАВЕРЪ

ГЕРМАНЪ ШЕНБЕРГЪ

ВЪ

ХАРЬКОВЪ.



Московская ул., д. бывш. Рыжова № 10.

ФАБРИКА КАУЧУКОВЫХЪ и МЕТАЛЛИЧЕСКИХЪ ШТЕМПЕЛЕЙ.

Рельефныя надписи, доски дверныя, доски для закладки и для всѣхъ другихъ назначеній.

Рѣзба печатей казенныхъ и прочихъ учрежденій.

Печатаніе визитныхъ, свадебныхъ и приглашительныхъ карточекъ; на почтовой бумагѣ и конвертахъ—разныхъ вензелей и буквъ.



ХАРЬКОВСКОЕ  ОТДѢЛЕНІЕ
Книжнаго магазина „НОВАГО ВРЕМЕНИ“
А. С. СУВОРИНА,

Коммиссіонера Императорскаго Харьковскаго Университета,
Практическаго Технологическаго Института и Диренціи Народныхъ
Училищъ Харьковской губерніи.

Екатеринославская ул., домъ Иванова № 1.

Большой выборъ книгъ по всѣмъ отраслямъ знанія, учебники, принятыя во всѣхъ учебныхъ заведеніяхъ и учебныя пособія: географическія и историческія карты и глобусы. Дѣтскія книги для награды. Произведенія всѣхъ русскихъ и многихъ иностранныхъ (въ русскомъ переводѣ) классиковъ въ роскошныхъ, тисненыхъ золотомъ переплетахъ и безъ переплетовъ. Беллетристика и книги научнаго содержанія.

Еженедѣльно магазинъ пополняется новыми книгами, выходящими въ СПб., Москвѣ и др. городахъ Имперіи.

Магазинъ всегда имѣетъ на складѣ въ большомъ количествѣ изданія картографическаго заведенія Ильина, медицинскія Риккера, изд. Девриена, Карбасникова, Березовскаго, Кушнарера, Прянишниковъ, Маркуева и др. книгопродавческихъ фирмъ, большой выборъ книгъ др. издателей: Павленкова, Фену, Вольфа, Глазунова, Думнова, Карцева, Тузова и др. книгопродавцевъ и частныхъ издателей. Большой выборъ всевозможныхъ календарей (стѣнныхъ и настольныхъ) и записныхъ книжекъ.

Въ магазинѣ имѣются роскошныя иллюстрированныя изданія и книги для народнаго чтенія.

Требованія иногороднихъ исполняются съ первой отходящей почтой.

Пріемъ подписки на всѣ русскія и заграничныя газеты и журналы по цѣнамъ редакцій; при подпискѣ на „Новое Время“ допускается разсрочка подписной платы. Пріемъ объявленій въ газ. „Новое Время“.

Книгопродавцамъ магазинъ дѣлаетъ обычную уступку.

Библіотеки земскія и городскія общественныя учрежденія и учебныя заведенія, а равно и студенты также пользуются уступкой.

1-й магазинъ: Шубный рядъ № 10 и 9.

ОБУВЫ! Ф. ТРУНИНА.

2-й маг.: Павловская площ., у Каменнаго стола.

Разной обуви готовой
 Есть Трунина магазинъ,
 По цѣнѣ своей дешевой
 Только въ Харьковѣ одинъ.
 Весь товаръ тамъ прочный, модный
 И подборъ его большой,
 По качеству превосходный,
 По цѣнѣ не дорогой;
 Много обуви есть дамской
 Для баловъ и вечеровъ
 Петербургской и Варшавской
 Знаменитыхъ мастеровъ.
 Обувь эта не боится
 Ни погодушки сырой,
 Можетъ смѣло проноситься
 Годъ по нашей мостовой,
 Сырости не пропускаетъ,—
 Ужъ таковъ товара родъ;

* Свой фасонъ не потеряетъ,
 Хоть носите цѣлый годъ.
 Обувь свойствомъ обладаетъ:
 Не садится и не жметъ,—
 И мозоля роковаго
 Въ ней никто не наживетъ.
 Для дорожной же поклажи
 Много славныхъ есть вещей:
 Чемоданы, портъ-возки,
 Саковъ ручныхъ и ремней.
 Есть матрацы и корзины,
 Рюкзаки—также, сундуки,
 И Трунина магазинъ
 Отъ запросовъ далеки.
 Да, сложилось уже мнѣнье
 И слухъ въ публикѣ идетъ,
 Что дешево безъ сомнѣнья
 Трунинъ обувь продаетъ.

Кровати, Матрацы,
 Укладки, Сундуки, Чемоданы,
 Ванны и т. п.

Швейныя машины,
 Кофейники, Утюги, Умываль-
 ники, Фильтры, Столовые
 ножи и проч.

В. И. СЕМЕНЕНКО.

Харьковъ,

1) Николаевская, 2) Павловская площади.

Лампы, Ламповыя принад-
 лежности, Эмалированная
 посуда, Самовары, Люстры.

Кассы, Ледники,
 Ватеръ и Пудеръ-Клозеты, ме-
 таллическія издѣлія, Трава,
 Оленья шерсть, Волось и т. п.

ГЛАВНОЕ АГЕНТСТВО
СТРАХОВАГО ОБЩЕСТВА
„ЯКОРЬ“
ВЪ ХАРЬКОВѢ.

ПРИНИМАЕТЪ НА СТРАХЪ ОТЪ ОГНЯ

всякаго рода недвижимыя и движимыя имуще-
ства, сельско-хозяйственныя орудія, машины и
продукты въ копнахъ, скирдахъ и зернѣ, а так-
же и разный скоть.

Страхованіе жизни и страхованіе
сухопутнаго транспортированія въ
пути.

Главный Агентъ

Иванъ Кирилловичъ

ВЕЛИТЧЕНКО.

*Главное агентство помещается на
Рыбной улицѣ, въ собственномъ
домѣ № 19-й.*

ПРЕЙСЪ-КУРАНТЬ

ЧАЙНОЙ ТОРГОВЛИ

И. И. ВАЩЕНКОВА

ВЪ ХАРЬКОВЪ.

Чай первого сбора, оклеенный таможенной бандеролью:

№ 1-й	3 руб. — коп.	№ 6-й	1 руб. 92 коп.
" 2-й	2 " 60 "	" 7-й	1 " 80 "
" 3-й	2 " 40 "	" 8-й	1 " 60 "
" 4-й	2 " 20 "	" 9-й	1 " 40 "
" 5-й	2 " — "	" 10-й	1 " 20 "

Всѣ вышесказ. чай развѣшены въ фунтахъ, полуф., четвертяхъ и восьмихъ ф.

* Чай № 6 развѣшенъ исключительно въ 1/16, 1/32 и 1/48 фун.

Чай въ жестяныхъ коробкахъ на цѣну 2 р. 20 к., 2 р. 40 к., 2 р. 60 к., и 3 р. развѣшенъ въ фунтахъ, полуфунтахъ и четвертяхъ фунта.

ВЪСЬ ЧИСТЫЙ БЕЗЪ УПАКОВКИ.

Прошу гг. покупателей при заказѣ обозначать, въ какой упаковкѣ желаютъ получать чай, въ жестяныхъ коробкахъ или безъ коробокъ.

Адресъ: Ивану Ивановичу Ващенкоу, Рыбная ул., въ Харьковѣ.

Неоднократно доходятъ до меня слухи, что скудные, непрочныя и только легко посеребренные вещи, не имѣющія никакой цѣнности, продаются за издѣлія моей фабрики: потому покорнѣйше прошу почтеннѣйшую публику, при покупкѣ мельхиоровыхъ товаровъ, обращать серьезное вниманіе на мое

ФАБРИЧНОЕ КЛЕЙМО:

для издѣлій изъ накладнаго серебра на новомъ серебрѣ (FRAGET) добавляется при клеймѣ буква (N) и клеймо (GALW). Столовые приборы, какъ-то: ложки, вилки, чайныя ложечки снабжены слѣдующимъ клеймомъ (GALW) (FRAGET).

ІОСИФЪ ФРАЖЕ.

Въ Харьковѣ, магазинъ на Университетской ул., д. Пащенко-Тряпкина, Серебряный рядъ.

МАГАЗИНЫ
Готовой Мужской, Дамской и Дѣтской
ОБУВИ

А. М. КОРНУТЕНКО.

Имѣютъ постоянно громадный и разнообразный выборъ
ОБУВИ ко всеѣмъ сезонамъ: Варшавской, Заграничной,
С-Петербургской и Московской.

ЦѢНЫ САМЫЯ УМѢРЕННЫЯ.

БОЛЬШОЙ ВЫБОРЪ:

матрацовъ, сундуковъ, корзинокъ, чемодановъ, ранцевъ и разныхъ
дорожныхъ принадлежностей.

Приемъ заказовъ на обувь собственной мастерской.

*Большой выборъ всевозможныхъ кожевенныхъ
товаровъ.*

ПЕРВЫЙ МАГАЗИНЪ производитъ торговлю обувью и кожевенными
товарами оптомъ и въ розницу.

ВТОРОЙ МАГАЗИНЪ СПЕЦИАЛЬНО РОЗНИЧНЫЙ,

Варшавскій магазинъ обуви мужской, дамской и дѣтской.

Имѣется громадный выборъ ко всеѣмъ сезонамъ ОБУВИ
Заграничныхъ, Варшавскихъ, С.-Петербургскихъ и
Московскихъ лучшихъ фабрикъ.

ЦѢНЫ назначены безъ запроса и торга.

1-й магазинъ—на Сергѣевской площади, внизу Университетской горки.

2-й магазинъ—въ Шляпномъ переулкѣ, сзади Каѳедрального Собора

ВЪ ХАРЬКОВѢ.

Адресъ для писемъ и телеграммъ: Харьковъ Корнутенко.

МАГАЗИНЪ ВОЕННАГО ПОРТНОГО С. С. ГРОЗБЕРГА

въ Харьковѣ, Николаевская площ, д. Германа № 20.

ПРИНИМАЕТЪ ЗАКАЗЫ

ВОЕННАГО и ГРАЖДАНСКАГО—ВСѢХЪ ВѢДОМСТВЪ
ФОРМЕННАГО ПЛАТЬЯ.

❖ ПРИ МАГАЗИНѢ ❖

имѣется большой выборъ товаровъ лучшихъ русскихъ
и заграничныхъ фабрикъ:

СУКНО, ДРАПЪ. КАСТОРЪ, ДІАГОНАЛЬ и ПРОЧ.

ЗАКАЗЫ ВЫПОЛНЯЮТСЯ АККУРАТНО и ДОВОРООВЪСТНО.

Спеціальное Механическое ВОДОПРОВОДНОЕ ЗАВЕДЕНІЕ

М. Я. ЗОЛОТУХИНА

въ Харьковѣ, Екатеринославская ул., домъ Алферовой.

ПРИНИМАЮ УСТРОЙСТВО

водопроводовъ, пароваго и водянаго отопленія, **ВУРЕНІЕ АРТЕ-
ЗИАНСКИХЪ КОЛОДЦЕВЪ**, электрическихъ воздушныхъ звон-
ковъ, воздушныхъ клозетовъ и ватеръ-клозетовъ, **ФОНТАНОВЪ,**
КАСКАДОВЪ, ваннъ съ аппаратами, нагрѣвающими воду.

Продажа всѣхъ вышесказанныхъ предметовъ и годичный ремонтъ.

СПЕЦІАЛЬНІЙ МАГАЗИНЪ
БѢЛЬЯ, ПОЛОТЕНЪ

ПОДНАГО ПРІДАНАГО

МОСКОВСКІЙ ТОРГОВЫЙ ДОМЪ

Бр. А. Я. АЛЬШВАНГЪ,

Харьковъ, Московская улица.

ЕДИНСТВЕННАЯ ПРОДАЖА

полотенъ и столоваго бѣлья

ГОГАЧЕВСКОЙ МАНУФАКТУРЫ

ЛЪНЯНЫХЪ ИЗДѢЛІЙ

Я. С. КРЫМОВА

КОСТРОМСКОЙ ГУБЕРНІИ.

Московскій Торговый Домъ Бр. АЛЬШВАНГЪ.

Харьковъ, Московская улица.



МАГАЗИНЪ МЕБЕЛИ и ЗЕРКАЛЪ

Михаила Павловича ИВАНОВА.

Николаевская площадь,

ПРОТИВЪ ГОРОДСКОГО ДОМА, въ Харьковѣ.

ИМѢЕТЪ ВСЕГДА ВЪ ДОСТАТОЧНОМЪ ВЫБОРѢ:

Буфеты, ГАРДЕРОВЫ, комоды, ШКАФЫ для КНИГЪ, столы обѣденные, карточные и др., УМЫВАЛЬНИКИ МРАМОРНЫЕ, кровати, ШКАФЫ съ зеркалами и проч.

Полная обстановка: для залы, гостиной, столовой и проч. ВУКОВАЯ гнутая мебель фабрики ВР. ТОНЕТЪ въ Вѣнѣ.

ПО ФАБРИЧНЫМЪ ЦѢНАМЪ.

XXXXXXXXXXXXXXXXXXXXXXXXXXXXXXXXXXXX

ОПТИЧЕСКІЙ и ХИРУРГИЧЕСКІЙ МАГАЗИНЪ

ЯКОВА ИЛЬИЧА

ГАЛЬПЕРИНА

въ Харьковѣ.

Николаевская площ., д. Укше, противъ Городского дома.

Большой выборъ очковъ, пенснэ, биноклей, термометровъ, барометровъ, манометровъ, геодезическихъ инструментовъ, электрич. машинъ, элементовъ, душей, индуктивныхъ аппаратовъ и проч.

При магазинѣ имѣется мастерская для исправленія геодезическихъ, хирургическихъ и другихъ инструментовъ, аппаратовъ и машинъ, а также приемъ заказовъ по выпискѣ всевозможныхъ приборовъ и аппаратовъ изъ за-границы.

ЦѢНЫ КРАЙНЕ УМѢРЕННЫЯ.

Складъ химической посуды.

XXXXXXXXXXXXXXXXXXXXXXXXXXXXXXXXXXXX

ВЪ СКЛАДАХЪ

Ф. А. ПОПОВА

Кузнечная ул., домъ № 4.

А М Б А Р Ы

ОТДАЮТСЯ ВЪ НАЕМЪ.

П Р І Е М Ъ

ТОВАРОВЪ, МЕБЕЛИ И ДОМАШНИХЪ

В Е Щ Е Й

НА ХРАНЕНИЕ.

ИТАЛЬЯНСКІЙ МАГАЗИНЪ

Э. ЛУКАЧИНИ

въ Харьковѣ.

Пассажъ Пашенко-Шряпкина, № 41 и 42.

Въ моемъ магазинѣ имѣется масса изящныхъ предметовъ и вещей изъ французскаго фарфора для туалетныхъ, кабинетныхъ украшеній. Масса изящныхъ брелоковъ, янтарныхъ мундштуковъ, роскошный выборъ для подарковъ. Всѣ вещи продаются по весьма умѣреннымъ цѣнамъ. Въ магаз. имѣется масса издѣлій изъ крокодиловой, тюленевой и моржевой кожи: портъ-табаки, портъ-моне, портъ-папирсы, также сакъ-вояжи и масса другихъ предметовъ.

ВНОВЬ ОТКРЫТАЯ ФАБРИКА

ТУРЕЦКАГО ТАБАКУ И ПАПИРОСЪ

БР. КАЛЬФЪ

ВЪ ХАРЬКОВѢ.

Фабрика на Нечинской ул., собственный домъ № 37.

1-й магазинъ— Николаевская площ., близъ Биржеваго зала.

2-й магазинъ,— на Университетской ул., д. Сѣрикова, противъ гостин. Руфа и Проспера.

ТЕЛЕФОНЪ №№ 342 и 343-й.

Адресъ для писемъ и телеграммъ: Бр. Кальфъ. Харьковъ.

За отличное качество пива удостоенъ похвального листа
и 2-хъ серебряныхъ медалей

ХАРЬКОВСКИЙ № 1

ЦЕНТРАЛЬНЫЙ ПИВО-МЕДОВАРЕННЫЙ ЗАВОДЪ

Х. П. РЫБАЛЬЧЕНКО.

Пиво Столовое.
„ Экспортъ.
„ Эль.

Пиво Пильзенское.
„ Малороссійское.
Медъ.

Заводъ въ Харьковѣ по Кузнечному переулку, домъ № 1.

Телефонъ № 356.

Заказы исполняются немедленно и аккуратно.

ХАРЬКОВСКОЕ ЗАВЕДЕНІЕ МЕТАЛЛИЧЕСКИХЪ СИТЪ

ШАПАРА,

въ Харьковѣ, Екатеринославская ул., домъ Юма, № 41-й.

Производитъ: всевозможныя **ТКАНЫЯ** и **ПЛЕТЕННЫЯ СИТА** изъ разнаго
рода проволоки. Также **ПРОДЫРАВЛЕННЫЯ ЖЕСТИ**—съ круглыми,
квадратными и продолговатыми отверстиями.

Колочія изгороди отъ 12 коп. за саж.

Иллюстрированные каталоги и прейсъ-куранты высылаются бесплатно.

ТАБАКЪ И ПАПИРОСЫ

табачной фабрики братьевъ Илиныхъ въ Харьковѣ.

Торговцы, безъ исключенья,
Илиныя табакъ берутъ,
Фирмѣ этой предпочтенье
Предъ другими отдають.
Братьевъ Илиныхъ папиросы
Изъ турецкихъ табаконъ
И на нихъ большіе спросы
Изъ всѣхъ русскихъ городовъ.

И вездѣ такія мнѣнья
Что Илиныя табаки
Турецкіе, безъ сомнѣнья
И качествомъ высоки.
Эти мнѣнья подтверждаютъ
Цѣнтеля знатоки
И повсюду прославляютъ
Братьевъ Илиныхъ табаки.

Дипломъ Копенгагенской выставки— Членъ Парижской академіи.

Всѣ товары приобретены мною лично на Лондонскихъ аукціонъ и Лейпцигскихъ ярмаркахъ.

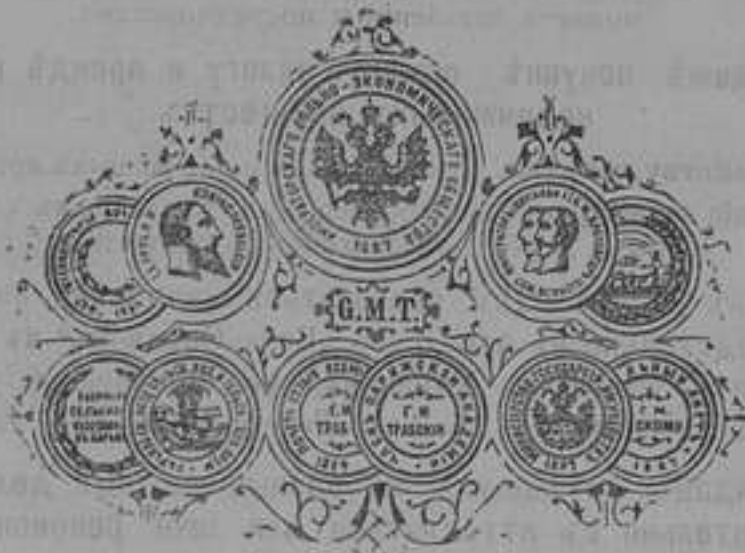

Мои магазины принимаютъ всевозможныя пересылки, а также обм. стар. мѣх. вещ. на новыя.

АМЕРИКАНСКІЯ МѢХОВЫЕ МАГАЗИНЫ Г. ТРАБСКАГО

ВЪ ХАРЬКОВѢ:

- 1) Розничный—на Московской ул., д. Ивахненко.
- 2) Оптовый—на Университетской ул., д. Пашенко-Тряпкина, Торговый рядъ № 77-й
- 3) Въ Ромнахъ, Полтавской губерніи.

ПОСТОЯННО БОЛЬШОЙ ВЫБОРЪ: Камчатскихъ цѣльныхъ бобровъ, воротниковъ, чернобурыхъ лисицъ, песцовъ, куницъ и соболей. Мѣха чернобурые, песцовые, ильковые, енотовые, норвовые и хорьковые и разн. др. мѣховые товары. При магазинахъ имѣется большой выборъ мужскихъ и дамскихъ **ШУБЪ, ШУБОНЪ, ПАЛЬТО** и **РОТОНДЪ**; кромѣ того, магазины мои за своимъ ручательствомъ принимаютъ на себя исполненіе всевозможныхъ заказовъ изъ мѣховыхъ товаровъ, выдѣлку лисицъ, окраску и подборку мѣховъ.

Цѣны, какъ на товары, такъ и на работы самыя умѣренныя.

Прейсъ-Куранты по требованію высылаются бесплатно.

Харьковское Коммисіонно-Справочное Агентство

„БЮРО СПРАВОКЪ“

(утвержд. г-мъ Министр. Вн. Дѣлъ).

Независимо другихъ отдѣл. программы, главнымъ образомъ принимаетъ заявленія и посредничество

по продажѣ, покупкѣ, обмѣну, залогу и арендѣ разныхъ недвижимыхъ имуществъ.

По устройству капитал. по вкладнымъ и для разныхъ предпріятій.

Взысканіе переборовъ и просрочекъ по накладнымъ съ желѣзныхъ дорогъ и пароходныхъ обществъ.

По всѣмъ дѣламъ слѣд. обращаться лично или письменно непосредственно въ Агентство „Бюро Справокъ“ къ Георгію Павловичу Фьерфоръ. Харьковъ, уг. Московской улицы и Петровскаго пер., д. № 5/15. Телефонъ № 455, тамъ же

рекомендація служащихъ на разныя частныя должности, исключительно съ аттестатами или личн. рекоменд. лицъ извѣстныхъ Бюро.

(На письм. отв. прилагать марки).

Продавце и занимающ. деньги по заклад. при со-
стоянц. сдѣлкахъ, при участіи Бюро уплачиваютъ
вознагражденіе самое умеренное.

Покупаящ. и отдающіе деньги по вкладнымъ
инаныхъ коммисіон. не платятъ.

ПЕТЕРБУРГСКАЯ ГОСТИНИЦА

А. Т. ТИМОФЕЕВА

ВЪ ХАРЬКОВѢ.

Ресторанъ и прилично обставленные номера для пріѣзжающихъ съ постельнымъ бѣльемъ отъ 50 коп. до 5 руб. въ сутки.

ПРИ НОМЕРАХЪ ИМѢЮТСЯ ВАННЫ и ДУШИ.

Кухня подъ наблюдениемъ лучшаго опытнаго повара,
ПРОВИЗИЯ ВСЕГДА СВЕЖАЯ.

КУШАНЯ ПРИГOTOВЛЯЮТСЯ НА ОВЪЖЕМЪ КОРОВЬЕВЪ МАСЛѢ.

ВИНА и НАПИТКИ ЗАГРАНИЧНЫХЪ и РУССКИХЪ ФИРМЪ.

Цѣны на всѣ предметы самыя добросовѣстныя.

Коммисіонеръ на вокзалѣ.

Телефонъ № 328.

Экипажъ при поѣздахъ по 20 коп. съ персоны.

Удостоено серебряной медали на двухъ сельско-хозяйственныхъ выставкахъ, въ Харьковѣ въ 1881 году и въ Гадичѣ въ 1889 году.

Слесарно-Механическое заведеніе В. В. СОКОЛОВА

ВЪ ХАРЬКОВѢ.

Михайловская набер., д. бывшій ЗАКРЖЕВСКАГО № 1-й.

ИЗГОТОВЛЯЮТСЯ СПЕЦИАЛЬНО

ГИГИЕНИЧЕСКІЯ КРОВАТИ

съ пружинно-проволочными сѣтками, т. е. матрацами, и въ отдѣльности матрацы на деревянныхъ и желѣзныхъ рамахъ новѣйшей системы на бинтахъ. **ПРОВОЛОЧНЫЕ БАЛКОНЫ**, садовая мебель, катки для катанья бѣлья и всевозможныя проволочныя сѣтки для кроватей.

КРАТКІЙ ПРЕЙСЪ-КУРАНТЪ.

К Р О В А Т Ь

К Р О В А Т Ь

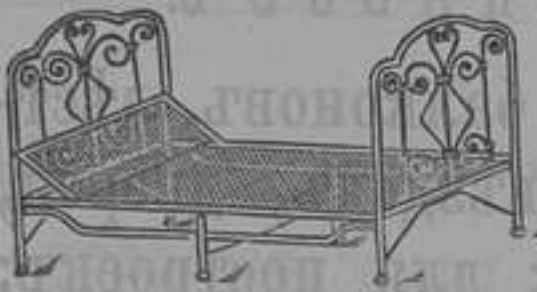

рисуночная складная съ сѣткой № 10-й,

длина 2 ар. 10 вер., шир. 1 ар. 1 вер.

Цѣна 15 руб.

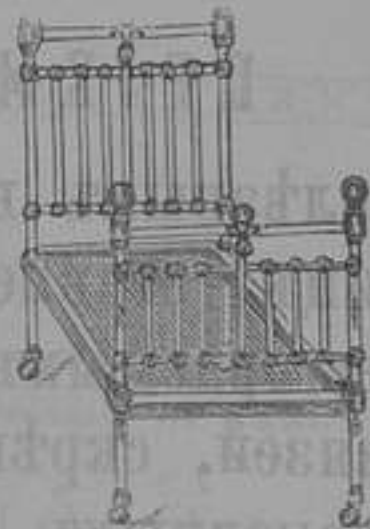

Русско-Англійская разборная № 20-й,
длина 2 ар. 10 вер., шир. 1 ар. 1 вер.
съ пружинно-проволочной сѣткой.

Цѣна 25 руб.

М А Т Р А Ц Ь

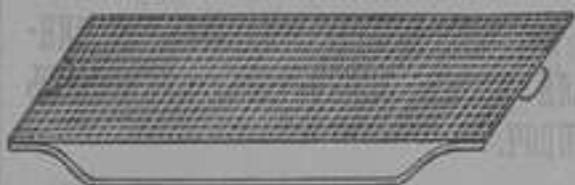

на желѣзной рамкѣ № 5-й,

длина 2 ар. 10 вер., шир. 1 ар. 1 вер.

Цѣна 11 руб.

М А Т Р А Ц Ь

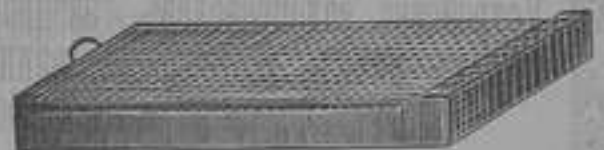

на деревянной рамкѣ № 4-й,

длина 2 ар. 10 вер., шир. 1 ар. 1 вер.

Цѣна 8 руб.

**СЛЕСАРНО-МЕХАНИЧЕСКОЕ
ЗАВЕДЕНІЕ**

В. В. ДОРФЪ

въ Харьковѣ.

Нѣмецкая улица, домъ № 15-й.

ПРИЕМЪ ЗАКАЗОВЪ:

желѣзныхъ воротъ, балконовъ, лѣстницъ, ставней, подъѣздовъ, дверей, негораемыхъ касъ; для построекъ: связей, скрѣповъ, болтовъ, оконныхъ церковныхъ рамъ, рѣшетокъ, крестовъ и тому подобныхъ строительныхъ принадлежностей.

Устройство водопроводовъ, газопроводовъ, ватерклозетовъ, мѣдныхъ и цинковыхъ ваннъ, усовершенствованныхъ для ваннъ аппаратовъ, цинковыхъ гробовъ и проч.

РЕМОНТЪ и ПОСТАНОВКА НАСОСОВЪ.

Полуда мѣдной и желѣзной посуды.

ПАРОВАЯ ФАБРИКА
МАСЛЯНЫХЪ и СУХИХЪ КРАСОКЪ
И. Ю. ФАЙНБЕРГА
ВЪ ХАРЬКОВѢ:

*1) по Екатеринославской улицѣ, соб. домъ; 2) Николаевская
площадь, противъ биржи, рядомъ съ Мальцевымъ.*

КРАСКИ СУХІЯ и МАСЛЯНЫЯ.

Лаки наретные, для половъ, оконъ и дверей.

ЛАКЪ СПИРТОВЫЙ и ПОЛИТУРА.

КИСТИ, БРОНЗА и ПРОЧІЯ МОСКАТЕЛЬНЫЯ ТОВАРЫ.

Прейсъ-куранты высылаются бесплатно.

ПЕРВОКЛАССНАЯ ГОСТИННИЦА „РОССІЯ“

❖ Л. С. РУФА. ❖

№№ ОТЪ 60 КОП. ДО 5 РУБ. ВЪ СУТКИ.

Ванны, омнибусъ, ПОДЪЕМНАЯ МАШИНА во всѣ этажи.

ОБРАЗЦОВАЯ КУХНЯ.

Обѣды отъ 40 коп. до 2-хъ рублей.

Завтраки и ужины по 80 коп.

Въ ресторанѣ играетъ превосходный оркестрионъ
МОНСТРЪ.

ПРИНИМАЮТСЯ ОБЪЯВЛЕНІЯ
ДЛЯ
ЮБИЛЕЙНАГО ИЗДАНІЯ
ХАРЬКОВСКАГО КАЛЕНДАРЯ
НА 1897 ГОДЪ.

На изящество объявленій будетъ обращено особое вниманіе.

Выписываются для объявленій спеціальныя шрифты. Объявленія будутъ помѣщаться не едѣ текстомъ, внутри книги и въ концѣ ея.

Цена за страницу на бѣлой бумагѣ: въ концѣ книги 12 руб., въ началѣ 15 руб.; на цвѣтной бумагѣ: внутри книги 15 р., въ началѣ 20 р. За 1/2 страницы вдвое дешевле. Заказавшіе объявленіе на страницу получаютъ Календарь со всѣми приложеніями безплатно.

Объявленія принимаются въ типографіи Губери. Правд., въ канцеларіи Харьков. Губернскаго Статистическаго Комитета и особо уполномоченными лицами.

ГОСТИНИЦА

„ЛОНДОНЪ“

И. М. ШИРОКОВА

На Торговой площади, въ самомъ центрѣ города вблизи Присутственныхъ Мѣстъ.

№ № отъ 75 коп. до 2 рублей въ сутки.

При гостинницѣ имѣется БИБЛИОТЕКА, состоящая изъ сочиненій лучшихъ русскихъ и иностранныхъ писателей и классиковъ.

Ресторанъ открытъ до 1 ч. по полуночи.

Обѣды изъ 2-хъ блюдъ 30 к., изъ 3-хъ 45 к.

ФРАНЦУЗСКОЕ ОБЩЕСТВО

СТРАХОВАНИЕ ЖИЗНИ,

ВЫСОЧАЙШЕ разрешенное къ дѣятельности въ Россіи 2-го
Іюня 1889 года.

Основной и резервный капиталъ

82.000.000 франкъ.

Особыя гарантіи для застрахованныхъ въ Россіи, хранящихся
неприкосновенно въ Государственномъ Банкѣ.

УРВЭНЪ L'URVAINE.

Взаимныя участія въ прибыляхъ, Общество „УРВЭНЪ“ не взымаетъ
орочныхъ премій въ случаѣ болѣзни страхователя и, не смотря
на то, полисы остаются къ полной силѣ.

Надѣ дѣйствіями Общества установленъ почетный фактический
правительственный контроль.

Правленіе въ С.-Петербургѣ, Невскій № 13.

Главный представитель для Харьковскаго Округа.
Н. Н. Стеріо.

Т О Р Г О В Л Я

НИКОЛАЯ К. СТЕРІО

въ Харьковѣ. Рыбная, № 18. Телефонъ № 270.

ПОСТОЯННЫЙ СКЛАДЪ:

Цементъ Т-ва Глухов. цементнаго завода.

НЕСГОРАЕМЫХЪ ФРАНЦУЗСКИХЪ ШКАФОВЪ.

Подошвы, чепраковъ и кожаныхъ машинныхъ ремней
Т-ва Южно-Русскаго кожевеннаго производства.

ШАМПАНСКАГО И ЭКСЦЕЛЬСЮРЪ.

Винъ Бессарабскихъ, Крымскихъ и проч.

Поставка матеріаловъ заводамъ, фабрикамъ и желѣзнымъ дорогамъ.

ЭМИЛЬ ГРЕТЕРЪ.

ИНЖЕНЕРЪ

ЭМИЛЬ ГРЕТЕРЪ.

Харьковъ, Екатеринославская ул., д. Иванова № 1.

СКЛАДЪ

и торгаческiе

для

ФАБРИКЪ



МАШИНЪ

принадлежностей

и

ЗАВОДОВЪ.

Электрическое освѣщенiе, свѣчки и лампы.

Насосъ паровые, приводные и ручные, пожарныя трубы, токарныя станки,

сварильныя, строгальныя, болторѣзные и др. машины.

РЕМНИ приводные кожаные, верблюжьи и Дина "Балата". Станки, напильники и др. инструменты. ТРУБЫ и принадлежности къ нимъ, принадлежности для отопленiя.

ПАРОВЫЕ ЛОКОМОБИЛИ И МОЛОТИЛКИ.

паровыя машины быстроходныя для электрическаго освѣщенiя.

Адресъ для телеграммъ. — Харьковъ, Гретеръ.

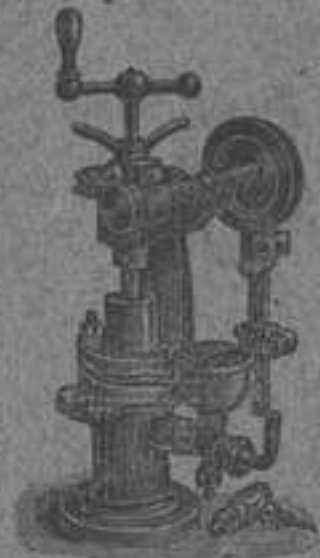

завода

РОВЕЙ и К°.



ЛИНКОЛЬНЪ

въ Англии.

Прейсъ-курранты и списки по запросу.

Екатеринославская, д. Иванова № 1-й.