HOTEL DE VILLE.

Le maire était hier, à son poste, bien qu'il ne soit pas encore entièrement remis de ses indispositions. Il a reçu du gouverneur Foster une lettre dans laquelle ce dernier exprime ses regrets de ne pouvoir assister à l'ouverture solennelle de la Bibliothèque Fisk, à cause de la maladie qui sévit sur toute sa famille. Il le félicite ainsi, que toute la population de la Nouvelle Orléans de cet heureux événement.

M. Flower a reçu une communication bien intéressante de M. L. N. Ashtaugh, gérant du "Kansas City World." Ce journal prépare une excursion à travers les principaux points de la vallée du Mississipi en vue d'établir des relations plus étroites entre le commerce de Kansas City et les hommes d'affaires de notre ville. "Le nouveau chemin de fer qui va bientôt s'inaugurer est le commencement d'une ère nouvelle pendant laquelle nos relations avec le Sud et avec la métropole du Sud vont redoubler."

Le but de cette lettre est d'inviter tous les fonctionnaires de la Nouvelle-Orléans et de l'Etat, à assister à l'inauguration de la nouvelle ligne qui sera achevée dans un mois tout au plus. Tous les invités seront les hôtes du Kansas City World qui se fera un plaisir de les recevoir. Il espère que le maire Flower lui enverra une réponse favorable.

La lettre est signée L. N. Ashtaugh, gérant du Kansas City World.

DÉPARTEMENT DES ÉDIFICES PUBLICS.

M. Murphy a accordé le contrat pour la construction des nouvelles voitures de police, qui doivent remplacer les anciennes "Black Marias," pour le transport des prisonniers, à M. Frank Bunker.

Ce nouveau véhicule remplacera très avantageusement l'ancien qui était hideux et barbare. La Nouvelle Orléans avait bien besoin de cette réforme.

COMITÉ DE POLICE ET DES ÉDIFICES PUBLICS.

Ce Comité s'est réuni, hier soir, sous la présidence de M. Lochte. Présents: MM. Anderson, Muir, Herberger et Tosso.

L'ordonnance Pederson, en vue de prohiber la vente des fruits et légumes aux stations de chemins de fer, à moins de 10 barils à la fois, a été appelée. Une foule de marchands en détails assistaient à la séance.

Il a été convenu qu'il fallait faire l'épreuve de la légalité de l'ordonnance en la soumettant à la justice.

L'ordonnance Moran, ayant pour but d'interdire tout marché à une distance de moins de 12 lieis des marchés public, a été également discutée. Il a été décidé de renvoyer l'examen de l'affaire à l'avocat de ville.

INCENDIE.

Un gardien pris de boisson.

Hier matin, un grave incendie a éclaté, rue Canal 1834, près de la rue Roman, dans la bâtisse du Reindeer Club. Le portier, un gardien du nom de Joseph Truett, était tellement pris de boisson qu'il ne savait plus ce qu'il faisait. C'est, peut-être, la cause de l'étendue des dommages.

L'alarme a été vite donnée et tout le département du feu est arrivé en toute hâte.

C'est dans la cuisine que le feu avait pris. On a eu beaucoup de peine à éteindre les flammes. Enfin, on y a réussi, mais après des dégâts qui s'élèvent à plus de $1 500. La bâtisse est assurée pour $2,500 à la compagnie Hibernia.

On avait eu le temps d'enlever l'ameublement. Il a pourtant souffert; il était assuré pour la somme de $100 à l'agence SStroudback et Newman.

Le gardien a disparu, quelques instants. On l'a même cru brûlé, un moment. Il a reparu depuis.

La propriété appartient à M. Hugh McManus.

Mort subite.

Mme E Barrera est morte subitement, hier matin, à onze heures et demie, en son domicile, rue S. Rempart, 337. Le coroner a donné un certificat de mort causée par une affection cardiaque.

Bureau du temps.

Nous avons eu hier un beau temps avec une baisse dans la température. Le changement a été accueilli par tous avec une excellente humeur. On était fatigué de pluies et de l'humidité de la semaine dernière.

En Louisiane, la baisse a été de 18 à 24 degrés, surtout dans le Nord de l'Etat.

M. Kerkam nous annonce le retour au beau temps, depuis dimanche. Dieu l'entende! nous en avons très grand besoin.

Arrestation.

Herman Stevens, âgé de 42 ans, a été arrêté, à l'angle des rues Canal et St-Charles par les détectives Rasoé et Stubbs.

Il est accusé d'avoir commis un meurtre, il y a environ 6 ans, à Live Oak, en Floride.

Stevens a été interrogé dans sa cellule par un représentant de l'*Abeille*, mais il a refusé de donner aucune explication.

Un agent de police trop zélé.

L'agent de police Geo. Duffy s'est montré d'une sévérité impardonnable, hier matin.

M. Robt Massinger, un membre de la bande de Sousa, se trouvait dans un char urbain se rendant au dépôt, afin de prendre le train pour Natchez, Miss.

M. Massinger ne connaissant pas les lois de la ville se prénsait à fumer une cigarette, quand Duffy l'a mis en état d'arrestation. Des amis ont voulu intercéder en sa faveur, mais l'agent de police n'a pas entendu raison.

Il a conduit son prisonnier devant le juge Finnegan, qui l'a acquitté.

A la commission de la Passe-à-L'outre.

Les membres de la commission de la Passe-à-L'outre, ont eu une réunion générale hier à trois heures de l'après-midi, dans la chambre du "Board of Trade."

Plusieurs membres étaient présents et la question d'entretenir les membres des différents comités qui sont attendus ici la semaine prochaine, a été longuement discutée.

Il a été résolu de lever les fonds nécessaires afin de donner aux visiteurs un agréable séjour.

La séance a été suivie exécutive.

Tentative de suicide.

Vers sept heures, hier soir, Gertie Golden, a attenté à ses jours, en son domicile, rue Bourgogne, 521, entre St-Louis et Toulouse, en absorbant une dose de laudanum. L'ambulance a été mandée aussitôt et les étudiants l'ont laissée hors de danger.

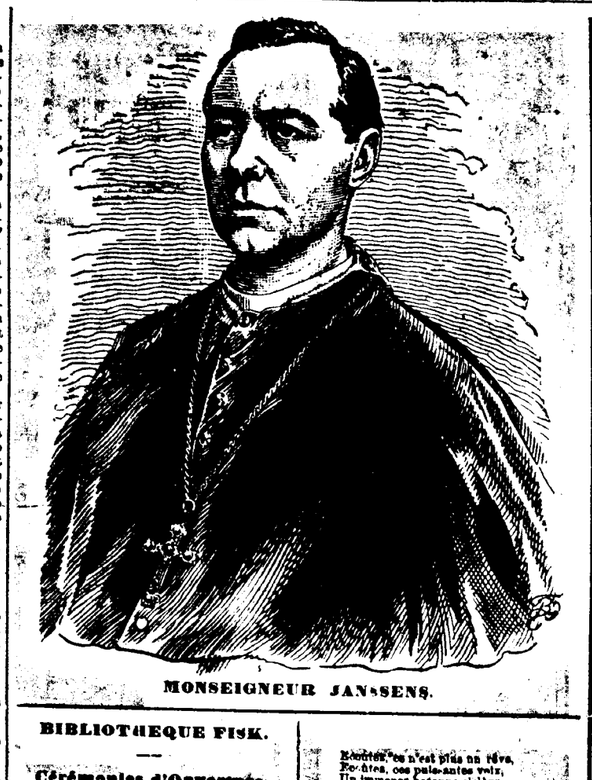

MONSEIGNEUR JANSSENS.

BIBLIOTHEQUE FISK.

Cérémonies d'Ouverture.

On sait où est située cette belle bibliothèque, qui est devenue un des ornements de la ville—place Lafayette, du côté de la rue Camp, dans le vaste local occupé jadis par la Cour Crimirelle.

De grands préparatifs avaient été faits pour cette cérémonie. Des invitations avaient été envoyées à tous ceux qui s'intéressent à la littérature. Aussi, l'élite de la population, de langue française comme de langue anglaise s'était-elle fait un devoir de répondre cet appel. Il y avait plus de 800 personnes dans la salle.

Un grand nombre de notabilités avaient pris place sur l'estrade. Parmi elles, nous avons remarqué MM. Lelorg A. Baldwin, Wm. Preston Johnston Sid March et autres.

Qu'on nous permette de donner ici, la liste du comité de réception:

MM. Blain Jamison, président; Félix Couturié, Frank B. Hayne, H. G. Hester, Isidore Newman, Sr., E. H. Bright, S. Wis, James de Buys, H. del Vincent, A. C. Hutchinson, S. Pfeifer, Henry Charnock, N. I Shwartz, A. Britton, Newton Buckner, W. T. Dudley, J. W. Glenny, Gén. P. Ager, W. F. Pinckard, E. Lapeyre, I. L. Lyons, Hunt Henderson, F. F. Kohnke, C Janvier, T.J Stanton, James Thibault, D. Rosenberg, Ch. T Soniat, Allen Mebile, E. M Rea, Geo. Ferrier, John Clegg, Jno. Tobin, W. R. Irby, Paul Gelpi, George Penrose, W J O'Keardon, Jno W. Philips, Clark Steen, Jno Heger, Lamar C. Quintero, James S. Richardson, T. D. Mether, S. P. Walmsley, Geo. Q. Whitney, Theo. H. Lyons, R. N. G Smith, B. A. Onnard, B. M. King, Isaac Delgado, Albert Baldwin, T. Hernsheim, E. T. Florance, Pearl Wights, J. B. Sinnott, W. P. Curtis, Gordon, Orme, L. L. Stern, R J. McMillan, W. T. Barkley, Warren Easton, Geo. H. Bornos, W. B Harvey.

C'est sa Grandeur Mgr Janssens, archevêque de la Nouvelle-Orléans, qui a ouvert la cérémonie par une prière au très-haut:

"Seigneur Dieu, éternelle Lumière dans laquelle il y a ni obscurité, ni ténèbre, toi qui éclaires tout homme venant en ce monde, daigne abaisser gracieusement tes regards sur cet édifice consacré comme bibliothèque publique à l'instruction de notre population.

Tu as créé l'esprit humain pour qu'il puisse se développer et s'élever; pour qu'il puisse atteindre et saisir tout ce qu'il y a d'intellectuel et de spirituel en ce monde, s'emparer des forces cachées de la nature et assurer ainsi, à cette vie terrestre, le bonheur, la paix, le confort, comme à la vie éternelle, une joie et un gloire sans fin.

Fais que pendant que nous étudions pour multiplier nos connaissances, nous puissions, par leur moyen, apprendre à vivre en paix et à te servir, toi qui es la source et la récompense de toute science humaine.

Fais qu'à mesure que nous avancons en connaissances, nous puissions nous rapprocher davantage de la vérité et de toi. O Dieu, qui es l'éternelle vérité, fais que nos études nous guident dans tes saintes voies et purifient nos cœurs par l'observance de la loi; fais que tout ce qui est faux s'évanouisse dans nos esprits, et que nos cœurs abhorrent tout ce qui est impur.

Puisse ainsi la lumière de la science humaine n'être que le reflet de l'éternelle et divine vérité éclatant aux yeux de l'homme. O Dieu, fais que nous puissions te connaître et ne faire qu'un avec toi dans un éternel amour et que nous puissions toujours voir clairement ta vérité, ta sainte volonté au-dessus de toute autre chose et qu'après la mort, nous puissions jouir à jamais de la béatifique vision.

Notre Père qui es aux cieux.
Notre Père. Ainsi soit-il."

Puis l'Orphéon Français a exécuté d'une façon brillante: "*Le Réveil de la Louisiane*", poésie du regretté L. Placide Canonge, musique du maestro Gregorio Curto.

M. FRANK T. HOWARD.

Ecoutez, ce n'est plus un rêve,
Ecoutez, ces pales-antes voix,
Un immense hosanna s'élève,
Du Sud et du Nord à la fois
Louisiane, fière Reine,
Redresse ton front indompté,
C'est ta fête d'où souveraine
La fête de la liberté.

CHORUS

Debout, fais flotter ta bannière,
Remue à la force, à la foi;
Et dans des torrents de lumière,
O mon pays, réveille-toi
Louisiane, réveille toi.

II

Réveille-toi, la République,
Se prosit ras, en ouvrant ses bras
A la jeune garde héroïque
Qui meurt mais qui ne se rend pas.
Dieu qui veut ton indépendance
Couronna deux fois ta valeur
Puisque ton règne recommence
Après le sacre du malheur.

III

Vois là bas, un archange passe,
C'est l'élu qui vient te bénir
Il te jette à travers l'espace,
Le grain sacré de l'avenir.
Réunis, O patrie et féconde
Ce grain, dont parfois le Seigneur
Ensemence un coin de ce monde
Pour faire éclater sa grandeur.

IV

Réveille-toi, O ma Louisiane,
Assez longtemps, elle t'a pillé,
Cette implacable caravane.
Qu'il te changeait en Sahara—
Mais puisque la mesure expire
Dans le mépris et l'abandon.
Toi, si grande par le martyre
Sois grande aussi par le pardon.

V

Tu graviras les plus hautes cimes
Peuple qui dans ton mâle essor
Reste debout sur les abîmes,
Comme un nouvel Adamastor.
O marche, ton ciel d'or ruisselle
D'une éblouissante clarté
L'orage a fui, la mer est belle,
Il souffle un vent de liberté.

Le chœur était sous la direction du Prof. Geo. L. O'Connell.

Cet ensemble, remarquablement enlevé, a été suivi d'un solo de cornet à piston par M. Armand Vraz, qui, ainsi que le cœur de l'Orphéon, s'est fait chaleureusement applaudir.

Le maire Flower a pris ensuite la parole; il a donné connaissance d'une lettre dans laquelle le gouverneur exprimait vivement ses regrets de ne pouvoir assister à la séance, à cause de la maladie qui régnait dans sa famille et le retenait à la campagne.

M. Flower a ensuite exposé le but d'une pareille institution et les avantages inappréciables qu'en tireraient notre population et celle de l'Etat. Cette éloquente allocution a été chaleureusement applaudie.

L'évêque épiscopalien Sessums a pris ensuite la parole. Son discours n'a été qu'un long et très intéressant exposé des avantages, des bienfaits qui peut produire une bibliothèque comme la nôtre.

Le quartette du Club Gymnastique des Jeunes Gens a exécuté ensuite un chœur: "Over the Hills at Break of Day."

Les solos ont été chantés par M. Geibel, toujours sous la direction du prof. Geo. O'Connell.

L'hon. Chas. E. Fenner, s'est levé et fait l'éloge de la poésie anglaise et des grands poètes et écrivain anglais, Shakespeare, Tennyson, Goldsmith, etc.

C'était le tour de M Frank Howard de prendre la parole.

Il s'est levé pour recevoir des mains du maire le précieux dépôt qu'on lui confiait, en qualité de président de l'institution.

Messieurs, a-t-il dit, j'ai l'honneur d'avoir été choisi par le Bureau des Directeurs de la Bibliothèque Publique Fisk, comme président. En leur nom j'accepte ce dépôt et la garde qui m'en est confiée avec l'édifice qui le contient. En conseil dant ainsi ces deux bibliothèques, nous n'avons en en vue que le bien du public qui pourra y puiser tous les moyens de s'instruire et de vivre plus que jamais d'une vie littéraire.

A l'ancien Conseil nous envoyons nos sympathies et nos remerciements. Nous ferons tous nos efforts pour nous rendre dignes de l'honneur que vous nous faites en nous livrant ce dépôt.

En finissant, je puis dire, ce qui déborde du reste, de nos cœurs, c'est que grâce à ces ressources nouvelles, notre communauté pourra grandir en connaissances, en sciences et en prospérité.

Messieurs, je vous remercie.

Le maire a alors présenté le rabbin Leucht, qui a donné la bénédiction finale.

Ainsi s'est terminée cette cérémonie qui, par l'éclat qu'ont eu lui donner les différents éléments de la population, prouve l'immense intérêt que l'on attache parmi nous à la culture des lettres et des arts.

Mort subite.

Hier matin, vers huit heures, Ferdinand Miller, couleur, a été trouvé mort dans son appartement, rue Sud Rempart 804. Le corps a été transporté à la morgue et le coroner avisé.

Attaque.

Hier soir, à six heures et demie, Mme Emma Meyers, âgée de 35 ans, se rendait chez elle, rue Annonciation, près Foucher, lorsqu'arrivée à l'angle des rues Camp et Aline, elle a été attaquée par un nègre qui a essayé de lui voler son porte-monnaie. Heureusement, des passants sont venus à son secours, et ont mis le bandit en fuite.

L'état de M Geo. Beauvais.

M. Geo. Beauvais est toujours à l'hôpital, mais les médecins répondent maintenant de sa vie.

Beauvais est arrivé à la Nlle Orléans dans la nuit de dimanche, souffrant de graves blessures à la tête.

Il avait été attaqué près de White Castle, samedi dernier, par un nègre qui l'a volé et l'avait laissé sur mort sur la route.

Le noir a été arrêté quelques heures après et lynché par les citoyens indignés.

Légère punition.

Louis Howdon, l'électricien qui a refusé d'arrêter son char au signal d'un agent de police, a comparu, hier matin, devant le juge Finnegan. Howdon ayant donné une explication satisfaisante le juge lui a infligé une légère amende de $2 50.

Les courses.

Le beau temps avait attiré une foule exceptionnellement nombreuse hier aux Fair Grounds.

Comme c'est l'habitude depuis quelque temps les favoris n'ont pas brillé; deux seulement sont arrivés en tête de leurs concurrents.

RÉSULTATS.

1re course—Mamie G., 3|1 (Dorsey) 1er; Pete Kitchen, 6,5 (C. Riffi) 2e; Rhett Goode, 5|2 (Vandusee) 3e.

2e course. Sharon, 3|5 (Sherrer) 1er; Jack Hayes, 5|2 (T. Burns) 2e; Barney Aiden, 25,1 (Beauchamp) 3e.

3me course—Trilby, 12,1 (Morse) 1er; Van Brunt, égalité (Sherrer) 2; Kruna, 8,1 (T. Burns) 3e.

4e course—Irish Lady, 5|1 (Dorsey) 1er; R. Q. Sun, 6,1 (Campbell) 2e; Maggie S., 2,1 (A. Barrett) 3e.

5e cours. Alto June, 8|1 (Conger) 1er; Winslow, 60,1 (Armstrong) 2e; Stark, 7|1 (Clay) 3e.

6me course—High Test, 4|5 (Morse) 1er; May Ashley, 4 1 (Hough) 2me; F. M. B., 10,1 (Sherrer) 3me.

A Port Eads.

Port Eads, 18 janvier—6 heures de soir. Vent du nord-nord-est, temps froid et couvert.

Arrivée:

A une heure du matin, vapeur américain Breakwater, de Puerto-Cortez, par voie de Livingston et de Belize; à la Royal Mail Line.

A midi, vapeur anglais Salopia, de Manchester; à Meletta et Stolart.

NOUVELLES A LA MAIN.

Blessé—Eddie Thomas, gamin, demeurant rue des Remparts, 330, en travaillant, hier après-midi, dans la scierie de M. E. M. Stelle, s'est blessé le pied gauche. Il a reçu les soins des étudiants de l'hôpital.

Départ—M. Morris B. De Pass, délégué de la Chambre de Commerce à la Convention dite "Tampa Florida Harbor Defense Convention" est parti par le chemin de fer Louisville and Nashville R. R., hier à midi.

Fracture.—Frank Willson, domicilié rue Cambronne 1225, est accidentellement tombé à bas d'un wagon à l'angle des rues Moss et Esplanade, et s'est fracturé la jambe droite. Il a été transporté à l'hôpital.

Incendie—A cinq heures et demie, hier après-midi, un feu a éclaté dans une maison, 704 rue Magazin, occupée par James Ferment et appartenant à Dan Moriarity. Les dommages ont été d'environ $150.

Rixe— Une querelle est survenue hier après-midi, à l'angle des rues Julie et Remparts, entre Albert Holloway et Chas. Stewart Holloway a tiré un coup de revolver sur son adversaire, mais ne l'a pas atteint.

AMUSEMENTS

Opéra Français—Par le temps qu'il faisait, dimanche matin et dimanche soir, nous n'espérions guère voir de belles salles à l'Opéra Français. Nous nous trompions et notre surprise a été fort agréable. A la matinée, la salle était comble du rez-de-chaussée au cintre, et certes, cet immense auditoire n'a pas regretté d'avoir bravé la pluie et le vent pour assister à cette représentation—"Sigurd."

Jamais, Mme Fœdor, MM. Massart, Albers et Athès, n'ont mieux chanté, à la Nouvelle Orléans.

Tous étaient en voix et pleins d'entrain.

Cette matinée a, incontestablement, été une des meilleures de la saison.

Passablement de monde également, le soir, à la seconde des "28 Jours de Clairette", qui a obtenu, ici, presqu'autant de succès que "Miss Helyett".

La représentation s'est terminée vers minuit, au milieu des éclats de rire de l'assemblée.

Nous espérons bien n'en avoir pas fini avec les "28 Jours de Clairette".

Ce soir, première représentation de "Guillaume Tell," le chef-d'œuvre inimitable de Rossini, chanté par MM. Prevost, Albers, Athès, Javid, Mmes Berthet, Savine et Fremeau. Excellente distribution qui, espérons-le, fera salle comble.

On s'attend à des prouesses de la part du ténor.

On nous prie d'annoncer que l'ouverture sera exécutée entre le 1er et le 2me acte.

Jeudi 21, première représentation de "Cavalleria Rusticana," une nouveauté à la Nouvelle Orléans. Aussi la Direction n'a-t-elle rien négligé pour donner beaucoup d'éclat à la production de cette œuvre qui jouit en Europe d'une grande réputation et a fait à l'auteur Mascagni une place à part dans le monde de l'art. Voici les interprètes:

MM. Massart et Albers, Mmes Fœdor, Savine et Frémeau. On ne pouvait faire un meilleur choix.

St-Charles—Dimanche, il y avait salle comble au St Charles pour assister aux débuts de Maggie Cline dans une pièce qui a été écrite exprès pour elle et dans laquelle elle a obtenu un succès fou, "On Broadway" est une comédie drame dont le sujet, extrêmement populaire, devait plaire tout d'abord et enlever le parterre. L'effet obtenu a dépassé toutes les attentes. Ce n'a été, durant toute la pièce, que des applaudissements bruyants et chaleureux. Les chansons de Maggie Cline ont, surtout, le don de plaire au public et les bis n'ont manqué à aucune d'elles. L'artiste a dû répéter presque toute son complète.

La troupe qui l'entoure est d'ailleurs parfaitement composée et chacun des sujets a-t-il donner la réplique à l'étoile principale.

C'est un grand succès que celui de: "On Broadway".

Académie de Musique.—Sous a été superbe troupe sont partis.

Hier soir, Miss Eugénie Blair a pu débuter dans "East Lynne," et elle l'a fait d'une façon brillante, comme d'habitude, car elle ne nous est pas étrangère; nous l'avons souvent fort applaudie. La pièce émouvante qu'elle jouait, hier, est aussi fort connue des habitués des théâtres américains.

Inutile donc d'insister sur ce sujet. Seulement, il nous faut rendre justice à la troupe qui l'interprète et qui comptedans son sein plusieurs artistes d'élite, qui la secondent admirablement. Eugénie Blair a déjà fait verser bien des larmes dans cette charmante comédie; elle vient d'obtenir le même succès, hier, dans "East Lynne."

Le cirque Hall et McFlynn.—Au Lux Circle est maintenant installé le grand cirque Hall et McFlynn, au quel sont joints un musée et une ménagerie. Il y a deux représentations fort intéressantes; l'une à 8 heures du soir, et l'autre à 2 heures de l'après midi. Le prix d'entrée est bien minime: 10 cents. Le plus économe ne songerait pas à s'en priver.

The Flying Lady.—Connaissez-vous la Flying Lady? Une merveille comme on en voit peu, même à notre époque, où il y en a tant.

La "Flying Lady" est installée 73, rue du Canal. L'entrée ne coûte que 10 sous. C'est pour rien. Ce spectacle attire maintenant beaucoup de monde, rue du Canal.

JOHN BONNOT.
Entrepreneur de Pompes Funèbres

Raoul Bonnot, Directeur.
No 623 rue Ste-Anne,
Téléphone No 1043.
14déc—3m

Bureau de la Compagnie d'Assurances des Marchands.—No 622 rue du Canal.—Nouvelle Orléans 18 janvier 1897. A l'élection annuelle des directeurs de cette compagnie qui a eu lieu le 11 de ce mois, les messieurs dont les noms suivent ont été dûement élus pour l'année courante: B. A. Chaffe jr, Henry C. Butcher, M. W. Smith, J hn R. Ballstedt, W A Hooper, Jaymo Magi, Paul Capdevielle, J. S Zacharie, A Xiques, U. Kuen U. Marinoni, et à une réunion du Conseil des Directeurs tenue ce jour M. Paul Capdevielle a été réélu président et M. Jules Montreuil, secrétaire.

JULES MONTREUIL,
19janv—3f Secrétaire.

Le Docteur de ROALDES

l'honneur d'annoncer à ses clientes et amis qu'il a repris l'exercice de sa clientèle.
Consultations de 12:30 à 4 heures. Office, 624 rue Gravier, au-dessus de la Banque des Citoyens.
16 jan—3 f.

PETITES ANNONCES

LEÇONS d'anglais et de français à domicile, méthode objective et conversation grammaticalement graduées: 50c. le cachet. Adresser Turgeon, à l'Abeille.
2janv—1m

POUR vente de propriétés, meubles, actions, etc., adresser tous à Auguste Hoard, encanteur et agent de propriétés, No 721 rue Commune. 16sept—3f

FOURNITURES modernes sanitaires de plombier. Installations combinées de gaz et d'électricité. J. D. BURGHARDT
Téléphone, 1476. 421 et 423 rue Royale.
30 oct—3m

A VENDRE.

Grocerie-Buvette, etc., avec propriété,

Coin Français et Chartres, faisant de bonnes affaires. Vente pour cause du propriétaire se retirant des affaires. S'adresser sur les lieux, à Jean Roulet ou à Spear & Escoffier, 723 rue Commune. 10janv—9f

Chemin de fer Louisville & Nashville.
ANCIEN ET SUR.
EXPRESS LIMITÉ CHAQUE JOUR AVEC CHARS VESTIBULES DE PULLMAN.
Pour Montgomery, Birmingham Nashville, Louisville, Cincinnati, Atlanta, Jacksonville, Washington, Baltimore, Philadelphie et New-York.
DIRECTE SANS CHANGEMENT.

No.	Arrivée	No.	Départ
2 Ex. Rapid.	7.40 a.m	6 Mal. Rap.	7:10 a.m.
7 Accom. côte. dimanche excepté	9.02 a.m	4 Exp. Rap.	9:45 a.m.
9 Accom côte.	8:25 am	8 Accom. côte. dimanche excepté	3:17 p m.
11 Exp. dim. et mercredi	9:20 pm	10 Accom. côte.	4:30 pm.
1 Ligne rapide	6:50pm	12 Exp. dim. et mercredi	7:55a m
5 Lim	8;30 pm	2 Exp. Lim.	7:50 p.m

Bureau pour la vente des billets, coin St Charles et Commune. Bureau de billets de gare, au pied de la rue du Canal.
Notre service des chars vestibules limité de la Nouvelle-Orléans à New-York se fait sans changement de plusieurs heures plus rapidement à tous les points correspondants. Etude prix de trajet supplémentaire exigé sur ce train. Un char restaurant y est attaché et des repas sont servis en route.
JOHN KILKENY, Div. Pass. Agent.
C. P. ATMORE, G. P. A., Louisville, Ky.
8 mars—au 31 déc

LIBRAIRIE FRANÇAISE
IMPRIMERIE et CABINET DE LECTURE
L. DERMIGNY,
126 West 25th St. N. Y.
Seul Agent et Dépositaire du *Petit Journal* et des journaux français.
Mommans et Livres de fonds prix de Paris.
Nouveautés, Publications diverses. Paroissiens romains, Gravures. Musique, Chansons, etc.
Editeur du *Guide de Poche* franco-américain illustré des Etats-Unis contenant tous les renseignements intéressant les Français aux Etats-Unis, les cartes des Etats-Unis, des villes de New York, Nouvelle-Orléans, San Francisco et de la province de Québec (Canada)
Prix 25 cents; par la poste 30 cents.
9 fev—

ASSURANCES.

BUREAU DE LA
Compagnie d'Assurances des Marchands.
No 622 rue du Canal.
Nouvelle-Orléans, 18 janvier 1897.

La Compagnie publie l'état suivant pour l'année finissant le 31 décembre 1896:

Primes reçues—		
Sur risques de feu	$178,094 29	
Sur risques de mer	1,454 78	
Sur risques de rivière	3,278 72	
		$182,827 79
A ajouter—		
Primes non acquises 1896		54,011 60
		$236,839 39
Ajouter—		
Intérêt	4,945 62	
Loyer	$9,769 00	
		$14,714 62
		$251,554 01
Déduire: Pertes payées—		
Sur risques de feu	$74,798 06	
Sur risques de mer	351 32	
Sur risques de rivière	1,173 34	
	$76,324 72	
Réservé pour pertes non réglées et non payées de 1895	7,692 24	
	$68 530 52	
Primes retournées	$26 020 92	
Réassurance	8,444 44	
Commissions	17,429 64	
Taxes et licences	6,126 78	
Agence générale et dépenses locales	27,699 06	
		$154,251 36
		$97,302 65
Réservé pour primes non acquises 1896	48,763 60	
Réservé pour pertes non réglées et non payées	7,393 01	
Surplus de 1896	$12,000 00	
Dividende de décembre 1896	12,000 00	
		$24,000 00
Profit de 1896		17,146 04
		$97,302 65

ACTIF—31 DECEMBRE 1896.

Billets à recevoir	$ 7,219 00
Bille's garantis sur nantissement	14,450 00
Primes en voie de collection	26,679 61
Comptant en main	22,721 22
Propriété foncière	159,259 14
Actions d'assurance	42,450 00
180 actions de la N. O. Gas Light Company	24,120 00
117 actions de la Orleans Hall Association	2,340 00
7 actions French Opera Ass'n Ltd.	700 00
7 actions de la Provident Savings Trust & Safe Deposit Bank	560 00
50 actions de la Citizens Bank of Louisiana	4,000 00
813 bons à prime	30,853 80
42 bons à prime tirés	998 80
30 (mille) Louisiana State Consols	29,250 00
Librairie et meubles	2,400 00
	$369,011 62

PASSIF.

Fonds capital	$300,000 00
Primes non acquises de 1896	48,763 60
Pertes non réglées et non payées	7,393 01
Dividendes non réclamés	855 01
Dividende de décembre 1896	12,000 00
	$369 011 62

L'état ci-dessus est une copie juste, vraie et correcte des livres de la Compagnie.
Nouvelle-Orléans, 18 janvier 1897.
(Signé) PAUL CAPDEVIELLE,
JULES MONTREUIL, Prés. dent.
Secrétaire.
Assermenté et signé devant moi ce 18me jour de janvier 1897.
(Signé) H. P. LABAT T.
19jan—1m Notaire.

Vingt Cinquième Etat de Situation Annuelle
— DE LA —
Compagnie d'Assurances
TEUTONIA.
DE LA NOUVELLE-ORLEANS, LNE.

Conformément aux dispositions de sa charte, cette compagnie publie l'état suivant de ses affaires pour l'année finissant le 31 décembre 1897:

Primes reçues—		
Sur risques de feu	$457,792 90	
Sur risques de mer	18,106 43	
Sur risques de rivière	9,086 66	
		$483,885 99
A ajouté, primes non expirées pour 1896		161,273 10
		$645,159 09
A déduire—		
Réservé pour primes non expirées pour 1896	$158,017 50	
Primes embarquées	79,204 02	
Réassurances	53,730 49	
		$318,956 01
		$326,203 08
A déduire—		
Pertes de feu payées	$188,262 81	
Pertes de mer payées	4,530 26	
Pertes de rivière payées	3,351 45	
Commissions	6,920 70	
Taxes et licences	8,192 81	
Dépenses générales et dépenses d'agence, moins l'intérêt	21,616 28	
	$258,874 31	
Pertes non payées	14,173 50	
		273,048 81
Profit net		$53,154 27

ACTIF.

Comptant en banque	$ 32,386 68
200,000 bons à pour cent de la ville de la Nlle-Orléans	203,000 00
160,000 bons d'Etat de la Louisiane	156,600 00
50,000 bons à pour cent des Etats-Unis	55,500 00
20,000 bons à prime de la Nlle-Orléans	26,450 00
Prêts sur hypothèques	15,750 00
100 actions de la banque Canal	12,000 00
25 actions de la Banque Nationale Germania	2,625 00
10 actions de la Banque d'Epargnes Provident	800 00
Propriétés foncières (bâtisse du bureau)	40,000 00
Primes en cours de collection	65,869 30
	$619,980 98

PASSIF.

Fonds capital	$250,000 00
Surplus	158,714 98
Réservé pour primes non expirées	186,017 50
Dividendes non payés et payables en janvier 1897	13,075 00
Pertes non payées	14,173 50
	$619,980 98

L'état ci-dessus est une copie vraie et correcte transcrite des livres de la compagnie.
ALBERT P. NOLL, Président.
H. R. GOGREVE Vice-Président.
GEORGE MEYER, Secrétaire

Assermenté et souscrit pardevant le soussigné notaire de la Nouvelle-Orléans, ce 15me jour de janvier 1897.
JEFF. C. WENCK, Notaire Public

A une assemblée du Bureau des Directeurs de cette compagnie, tenue le 14me jour de janvier 1897, il a été résolu de payer sur demande un second dividende semestriel de CINQ POUR CENT sur le fonds capital, faisant DIX POUR CENT pour l'année 1896.

BUREAU DES DIRECTEURS.

H. Buddig,	Albert P. Noll,
J. B. Camors,	Frank Roder,
Félix Ernst,	Louis Rush,
H. R. Gegreve,	F. Raquet,
R. Hyman,	Wm B. Schmidt,
F. Jancke,	H. Schaiss,
Julius Kiffer,	J. G. Sper,
J. H. Keller,	C. H Schenck,
Isaac Levy,	A. Secola,
Nich. Miller,	Hy Tholo,
C. H. Miller,	Hy Wellmann.
19janv—1m	

CHARBON DE Dr BELLOC EN POUDRE ET EN PASTILLES, APPROUVÉ ET RECOMMANDÉ PAR L'AC. DE MÉD. DE PARIS, CONTRE LES maladies de l'estomac, la dyspepsie, la diarrhée, la dysenterie, la choléra, le choléra. 16, rue Jacob, Paris et TOUTES PHARMACIES.

GOUDRON GUYOT LIQUEUR HYGIÉNIQUE, ANTIHERMÉTIQUE, PRÉSERVATIVE ET CURATIVE DES MALADIES de la poitrine, de l'estomac et de la vessie. Exiger l'étiquette, 16, r. Jacob, Paris.

ANNONCES JUDICIAIRES.

VENTES PAR LE SHERIF.

ANNONCE JUDICIAIRE.

Vente du contenu et des installations d'une buvette et grocerie.

Armand Raymond vs P. T. Caillier.

COUR CIVILE DE DISTRICT POUR LA paroisse d'Orléans—No 51,568—En vertu d'un writ de fieri facias à moi adressé par l'Honorable Cour Civile de District pour la paroisse d'Orléans, dans l'affaire ci-dessus intitulée, et par consentement des parties, je procéderai à la vente à l'enchère publique, au lieu ci-après désigné, le MARDI, 19 janvier 1897, à 10:30 heures A. M., de la propriété ci-après décrite, à savoir:

Au coin S.-E. des rues Johnson et St-Pierre—Le contenu et les installations, etc. de la buvette et grocerie dans le dit local d'après l'inventaire.

Saisi dans l'affaire ci-dessus.
Conditions—Comptant sur les lieux.
FRANK MARQUEZ,
Shérif Civil de la paroisse d'Orléans
15 jan—15 an 19 inci

VENTE PAR LE SHÉRIF
D'une Grande Quantité de Savons Assortis des Meilleures Marques,
—AUSSI—
Mulets, Wagons, Etc.

Kungunde Blank, Veuve de John Blank, vs la Commercial Soap, Candle and Starch Manufactory, Limited.

COUR CIVILE DE DISTRICT pour la paroisse d'Orléans—No 49,455—En vertu d'un writ de fieri facias à moi adressé par l'Honorable Cour Civile de District pour la paroisse d'Orléans, dans l'affaire ci-dessus intitulée, je procéderai à la vente à l'enchère publique, sur les lieux ci-après désignés, le MERCREDI, 27 janvier 1897, à 11 heures A. M., de la propriété ci-dessous décrite, à savoir:

Au local dans l'îlot borné par les rues North Peters, Fo stall, Douglass et Lizardi, dans la Troisième District de cette ville, environ 3550 boîtes de savons assortis des meilleures marques, environ 8000 livres de savon en chandrons un lot de savon en moules et sur les étagères, un lot de parfumerie et de matières chimiques, alcali, huile de coco, boîtes vides pour savon, divers, etc., d'après l'inventaire exécuté.

Aussi trois mulets, deux wagons et un lot de harnais.

Saisi dans l'affaire ci-dessus.
Conditions—Comptant sur les lieux.
FRANK MARQUEZ,
Shérif Civil de la Paroisse d'Orléans.
16jan—16 17 19 23 27

PAR LE CONSTABLE.

Louis Durocher vs Jules Gervais.

DEUXIÈME COUR DE CITE DE LA NOUVELLE-Orléans—No 26,140—En vertu d'un writ de fieri facias à moi adressé par l'Hon. Gabriel Fernandez, juge de la Deuxième Cour de Cité de la Nouvelle-Orléans je procéderai à la vente aux enchères publiques, en face de mon cabinet, No 728 rue Bienville entre les rues Royale et Bourbon, dans le deuxième district de cette ville, le SAMEDI, 30 janvier 1897, à 11 heures A. M. des propriété ci-après décrites à