L'Abeille de la Nouvelle-Orléans
BUREAUX No 73 RUE DE CHARTRES
NOUVELLE-ORLEANS.
VENDREDI MATIN, 22 JUIN.

Dépêches TÉLÉGRAPHIQUES
TRANSMISES A L'ABEILLE.

FRANCE.

Une tactique des sénateurs républicains

Paris, 21—Les sénateurs républicains ont presque idée de s'abstenir de voter sur la question de la dissolution afin d'empêcher l'adoption de cette mesure.

Les Royalistes et les Bonapartistes.

Londres, 21—Une dépêche de Paris au Times dit que depuis que les débats ont commencé le programme du cabinet semble être de plus en plus étroit. Les Royalistes resteront avec le cabinet; mais on dit qu'aussitôt après la dissolution les Bonapartistes se déclareront en faveur du président Mac Mahon jusqu'en 1880, en se réservant le droit après cela de demander un plébiscite.

Le prince Jérôme Napoléon.

Paris, 21—Le prince Jérôme Napoléon a voté mardi, dans la Chambre des Députés, en faveur de l'ordre du jour des Gauches.

Un discours de Jules Simon.

Versailles, 21 juin—Au Sénat, Mr Jules Simon, récemment président du conseil des ministres, a prononcé un discours pour défendre l'ancien ministère. Il a dit que les accusations qui avaient été portées contre lui n'étaient que des prétextes.

La vraie cause de la chûte de son ministère a été l'harmonie qui existait entre ce ministère et la majorité républicaine.

Mr Simon a continué en disant qu'il était peiné de voir fouler aux pieds avec si peu de cérémonie toutes les règles d'un gouvernement parlementaire.

La proposition de dissoudre la Chambre est destinée à parfaire la ruine du gouvernement parlementaire.

Il en a appelé au duc de Broglie, en l'exhortant à désavouer l'intention qu'on lui prête d'établir les candidats officiels, et à désapprouver le langage indigne des journaux qui ne parlent de rien moins que de renverser la république.

Il a conclu en disant que les ministres ne sont pas des bonapartistes, mais ne sont pas non plus des légitimistes ou des orléanistes; ils forment un gouvernement ambigu, mais la République triomphera à la fin.

Les applaudissements ont duré plusieurs minutes.

Le duc de Broglie, prenant la parole, a démontré que la proposition de dissoudre la Chambre n'était en aucune façon contraire à la Constitution. Le président Mac Mahon est d'accord avec les tendances de la majorité du Sénat.

En ce qui a trait à l'accusation de n'être pas des républicains, M. de Broglie dit que les ministres n'ont pas dépassé les limites de la constitution.

Pour ce qui est des autres accusations qui ont été portées contre lui et ses collègues, il répond que les ministres, tout en étant attachés à l'Eglise, n'ont pas la moindre intention cependant de compromettre le pays en précipitant la France dans une guerre qui aurait la religion pour mobile.

Il a terminé ainsi son discours: "le pays n'hésitera pas lorsqu'on lui demandera de choisir entre le Président MacMahon et le dictateur de Bordeaux, le chef de l'armée radicale."

Le Sénat s'est ajourné jusqu'au lendemain.

Un incident à la Chambre.

Dans le cours des débats à la Chambre des Députés, le baron de Saint Paul, bonapartiste, a interpellé Mr Léon Renault et lui a demandé, si pour la somme d'un million de francs, il n'avait pas entrepris, en 1875, de faciliter l'entrée du comte de Chambord à Paris comme roi.

Mr Renault a repoussé l'accusation. Il y a eu beaucoup d'excitation à ce sujet.

On pense que Mr Renault a envoyé un cartel au baron de Saint Paul.

Emission de Bons.

Un décret ministériel autorise l'émission de Bons de 500 francs, portant intérêt de 20 francs. Le montant étant destiné à faire face aux obligations pour les travaux publics.

LA GUERRE EN ORIENT.

Londres, 21—Les deux côtés réclament une victoire près de Delibaba, mais tout indique que les Turcs ont été défaits, parce qu'ils ont battu en retraite dans la direction de Delibaba. La bataille a été livrée près de Zeidikan.

Une dépêche officielle datée de Masora, dit que la garnison de Kars ne répond plus que faiblement au feu des Russes.

Une dépêche de Delibaba au Daily Telegraph confirme le rapport que les Turcs ont été repoussés samedi avec des pertes considérables.

Les opérations dans le Monténégro.

Le Times a reçu une dépêche de Cettinge, en date du 20 juin, qui dit que les Turcs occupent le village de Martinitzi et que les Monténégrins se sont retirés sur les hauteurs du voisinage.

Aujourd'hui les Turcs ont essayé de marcher dans la direction de Danilograde, mais ils ont été attaqués par les forces combinées de Petrovich, de Plamenatz et de Kutchi. Après un combat acharné, qui a duré cinq heures, les Turcs ont été chassés jusqu'à Spuz, abandonnant leur camp et leurs bagages aux Monténégrins.

Le général Petrovich télégraphie qu'il a remporté la victoire la plus signalée de la campagne, et qu'il a pris le dixième des chevaux de l'armée turque, ainsi que des armes et des drapeaux.

Suleiman Pasha maintient sa position au pied de la vallée de Zetta. Il est surveillé sur une rive par le général Vukovich et sur l'autre rive par le prince de Monténégro.

Mouvements belliqueux en Servie.

Londres, 21.—Une dépêche de Vienne au *Standard*, en date d'hier soir, dit qu'en dépit des promesses de la Servie quinze bataillons de milice ont été appelés sous les armes et ont pris position à Negotin.

On assure que leurs forces sont maintenant égales aux forces turques à Middin. On s'attend dans peu de jours à une intervention de la part de l'Autriche et il en est question publiquement.

La détresse du Monténégro sera peut-être cause que les Russes changeront de tactique. Le Czar a beaucoup de sollicitude pour le Monténégro. La chance de salut pour cette province est que les Russes traverseront la Servie jusqu'à Novi-Barbasara pour faire face à Mehmet Ali, à Aliseid.

Une dépêche de Berlin au Times dit que le gouvernement Serbe envoie à la frontière du Nord des officiers qui parlent la langue russe.

On croit généralement que les Russes traverseront le Danube à Turn Séverin et à Gladova.

Il est possible que le gouvernement autrichien consente à laisser les armées russes traverser la Servie à l'est, à la condition que la portion occidentale soit sous le contrôle de l'empereur François-Joseph.

Le correspondant du Times à Vienne, télégraphie ce qui suit: le prince Milan a été reçu très cordialement par le Czar, qui l'a écouté avec attention et qui lui a dit que la Servie pouvait toujours compter sur la sympathie de la Russie; mais il n'a pas été question d'instructions.

Seulement il semblerait, d'après les informations fournies, que le Czar et son gouvernement sont toujours d'avis que la Servie ne devrait pas bouger, mais il n'y a pas d'instructions positives à cet effet, attendu qu'en agissant ainsi la Russie assumerait une responsabilité qu'elle a toujours évité avec soin.

Constantinople, 11 juin—Mr Ristics, le représentant serbe a renouvelé sa déclaration que la Servie resterait neutre. Il nie que le gouvernement serbe ait l'intention de permettre à la Russie de traverser son territoire.

Vienne, 21 juin—La déclaration que le territoire turc doit être occupé par les troupes autrichiennes est contredite dans les cercles officiels. On contredit également la nouvelle de la mobilisation d'un corps d'armée.

Une interpellation au gouvernement Autrichien.

Pesth, 21 juin—Dans la Chambre basse aujourd'hui, Herr Jimonyi a annoncé qu'il ferait l'interpellation suivante: Le gouvernement considère-t-il que le traité de Paris a été violé par la Russie et par la Roumanie et ne considère-t-il pas qu'il est temps de faire appel à l'Angleterre et à la France pour faire respecter ce traité fait avec les trois puissances en 1856.

La canonade à Rustchuk.

Rutschuk, 21 juin—La canonade continue. Une batterie russe a été démontée à Ilohoria.

Une escarmouche dans le voisinage de Van.

Constantinople, 21 juin—Le *Bassirt*, un journal publié dans cette ville, annonce que Faik Pasha, le commandant turc à Van, ayant reçu avis que mille Russes venaient en reconnaissance de ce côté a envoyé à leur rencontre un corps de cavalerie et d'infanterie. Les Russes ont été mis en déroute et se sont retirés du côté de Bazand.

Cette ville cependant a été entourée par les Turcs et sa capitulation est attendue.

Une dépêche de Mostar au même journal annonce que Suliman Pasha a opéré une jonction avec Ali Saib et que les deux armées marchent sur Cettinge.

Une autre rumeur de paix.

St. Pétersbourg, 21 juin—Une dépêche spéciale de Constantinople au *Golos* assure que M. Layard, l'ambassadeur anglais, a conseillé au Sultan de conclure la paix immédiatement. Tous les ministres sont de cet avis, à l'exception de Redif-Pasha, ministre de la guerre.

La situation dans le Monténégro.

Londres, 21—Le correspondant du Times à Cettinge, télégraphie en date du 19 juin, que Suliman Pasha a [illegible] [illegible] la ville forte de Podgoritza, par suite de l'occupation de [illegible], le chef des [illegible] qui [illegible] [illegible] [illegible] Suliman [illegible] [illegible] [illegible] [illegible] prendre [illegible] [illegible] la place.

Une dépêche de Vienne au Daily News rapporte que la Russie a invité l'Autriche à faire des préparatifs militaires pour empêcher que les Monténégrins soient complètement écrasés. Le département des affaires étrangères de l'Autriche n'est pas encore prêt à agir, mais à certains signes dans les cercles ministériels, il est à présumer que le moment n'est pas éloigné où l'Autriche ne demandera si par son inaction elle ne compromet pas sa position en ce qui regarde la solution de la question d'Orient.

Détails de la bataille en Arménie.

Londres, 21 juin.—On n'est qu'à présent qu'on reçoit des détails de la première bataille rangée dans l'Arménie. On se rappellera que Moukhtar Pacha, il y a quelques jours, a renforcé les troupes à Delibaba et a ordonné au commandant Mehemet de s'avancer par la vallée de l'Aras pour aller à la rencontre des Russes.

Mehemet a obéi et a pris position à Zedikar où à Saidachan, c'est à dire à dix milles au sud-ouest de Toprak Kaleh et devant les passes de l'Aras.

Il n'avait que peu d'artillerie et huit mille hommes d'infanterie, ce qu'il y avait de cavalerie ne comptait pas.

L'aile gauche de l'armée russe, sous le commandement du général Tergukassoff, se composait de dix mille hommes d'infanterie, avait beaucoup de canons et était appuyée par un corps de cavalerie.

La bataille a commencé le 15, et pendant toute la journée il n'y a eu qu'un duel d'artillerie. Le 16, les Russes, mettant à exécution un plan conçu d'avance, se sont avancés par six colonnes, sous le couvert d'un feu d'artillerie formidable, et ont réussi à tourner les Turcs, s'emparant d'une colline à droite et y établissant quatre canons, ce qui leur permettait de balayer toute la ligne de l'armée turque.

De ce moment les pertes des musulmans ont été sérieuses; leur artillerie a été délogée et leur infanterie s'est trouvée exposée à un feu terrible. Les Turcs ont tenu bravement pendant deux heures; mais leur chef Mehemet ayant été tué et les munitions leur manquant ils ont été obligés d'abandonner leur position vers dix heures.

Les Russes faisant en ce moment une charge de cavalerie ont changé leur retraite en déroute. Ce qui s'est passé ensuite n'est pas très clair. Selon une version, les Russes se sont avancés dans la plaine de Posin, jusqu'à deux milles du camp de Mouhktar Pacha, qui est dans une position très précaire.

Cette version est confirmée par un bulletin officiel russe, qui dit que le général Tergukassoff a quitté Zeidikan et marche sur Kuprikoi.

D'un autre côté, d'après les dernières nouvelles le camp de Mouhktar Pasha serait à Zervin, à un endroit où il est impossible de traverser l'Aras en cette saison.

Une autre version encore dit qu'un détachement du corps d'armée russe autour de Kars s'avance sur Erzeroum, ce qui expliquerait comment la position de Mouhktar Pasha se trouve être si critique. Les nouvelles les plus récentes du côté des Turcs sont en date du 17 juin, et annoncent que l'aile gauche de l'armée turque retraite dans la direction d'Erzeroum, suivie par le général russe.

Une dépêche de Pera au *Globe* dit que la ville de Bajazid a été reprise par les Turcs.

ROUMANIE.

Bucharest, 21 juin—Le Sénat discute la question de savoir si les troupes roumaines coopéreront avec les troupes russes lorsque ces dernières auront traversé le Danube.

Les Chrétiens en Turquie.

Constantinople, 21 juin—La Chambre des Députés a décidé qu'il valait mieux ne pas s'occuper pour le moment de la question de l'admission des Chrétiens dans l'armée turque.

Les Monténégrins sérieusement menacés.

Vienne, 21—La Correspondance Politique publie un télégramme d'Ostrok, en date du 20 juin, qui dit que cinq Pashas, commandant quarante bataillons d'infanterie, avec vingt canons et six cents hommes de cavalerie se sont réunis pour attaquer les Monténégrins à Ostrok dimanche.

Les combats n'ont pas cessé dans le Monténégro, jour et nuit, jusqu'en ce moment. Les Monténégrins disputent chaque pouce du terrain, mais on a lieu de croire qu'ils seront finalement écrasés sous le nombre. Les Turcs ont fait des pertes immenses.

WASHINGTON.

Les Indiens des Black Hills.

Washington, 21 juin.—Le secrétaire de la guerre a reçu une communication de Deadwood, disant que les intérêts agricoles des Black Hills ont besoin d'être protégés et qu'il faut des troupes. La communication a été référée au général Crook.

L'exécution des Mollie Maguire.

Washington, 21. — L'exécution des "Mollie Maguire" a eu lieu sous le moindre désordre. Il y a une douzaine de détails.

Indications atmosphériques.

Washington, 21 juin—Pour les Etats à l'ouest du Golfe, léger changement dans la pression atmosphérique, vent du sud, temps couvert avec des pluies locales.

Le grand incendie à St. John.

St. John, Nouveau Brunswick, 21.—Une bonne moitié de la ville a été consumée par le grand incendie d'hier soir. Des femmes et des enfants courant dans les rues, demandant du pain.

Les dépêches reçues de différentes grandes villes des Etats Unis indiquent qu'on fait circuler des listes de souscription pour venir au secours des victimes de la conflagration.

Il y a des meubles entassés dans toutes les rues et des milliers de personnes sont sans abri et sans pain.

La visite du gouverneur Hampton dans l'Etat de New York.

Albany, 21 juin.—Le gouverneur Wade Hampton, de la Caroline du Sud, s'est arrêté dans cette ville en quittant Auburn et a dîné avec le gouverneur Robinson. Il est parti pour New York par le train de cinq heures.

BULLETIN MARITIME.

Passe sud ouest, 21 après midi.—Arrivé steamship anglais Jamaican de Liverpool à Pim, Forwood & Co.

Passe sud ouest, 21 6 p. m.—Pas d'arrivage. Parti la barque Manuel.

Port Eads, 21 6 p. m.—Pas d'arrivage. Parti le steamer Hudson.

Marchés étrangers.

Londres, 21 juin, midi—Consols 94 3-16.

Londres, 21 juin, 3 P. M.—L'encaisse métallique a augmenté de £ 54,000.

Paris, 21 juin, 2 P. M.—Rentes 105 f. 3c.

Liverpool, 21 juin, midi—Coton calme; middling uplands 6¼d., middling Orléans 6 7-16d.; ventes 7000 balles; pour la spéculation et l'exportation 1000. Recettes 40—pas d'américain.

Marché monétaire.

New York, 21 juin—Argent facile à la clôture, à 1 et 1½; sterling plat à 8; or fort à 105⅜; Bons du gouvernement fermes, nouveaux 5s 111⅛; Bons consolidés de l'Etat de la Louisiane faibles.

New York, 21 juin, après-midi—Stock faible et irrégulier à 1½; or 105⅛, change, long terme, 4.88, court 4 90; gouvernement calme; bons d'Etat calmes.

Marchés américains.

New York, 21, soir—Coton ferme—uplands 11⅝, Orléans 11⅞. Ventes 1308 balles; recettes nettes consolidées [illegible]. Exportations en Grande Bretagne 14,[illegible], France 4069, Continent 100, Détroit 3308.

New York, 21 juin, après-midi—Coton calme; Uplands 11⅝, Orléans 11⅞; ventes 1201 balles.

A livrer facile à l'ouverture, juin 11.53 à 11.56, juillet 11.59 à 11.61, août 11.70 à 11.72, septembre 11.68 à 11.65, octobre 11.30 à 11.31.

New York, 21—Coton—Recettes nettes 15, brutes 15. A livrer, ferme à la clôture, ventes 26,000 balles: juin 11.64 à 11.65, juillet 11.71, août 11.80, septembre 11.75 à 11.76, octobre 11.44 à 11.45, novembre 11.27 à 11.28, décembre 11.28 à 11.29, janvier 11.43 à 11.45, février 11.58 à 11.60, mars 11.73 à 11.75.

New York, 21 juin.—Stocks fermes à la clôture. Reliquat à la Sous Trésorerie: en or $70,588,966, en billets $49,326,950. La Sous-Trésorerie a payé $85,000 sur l'intérêt et $108,000 sur les bons. Recettes de Douane $284,000.

BULLETIN FLUVIAL.

Vicksburg, 21—Beau temps et chaleur. Le fleuve a monté d'un pouce. Montant le Grand Republic, le Ste. Geneviève, le Robt. Mitchell, le Shenck. Arrivé, le Maud.

Memphis, 21—La rivière est stationnaire. 25 pieds de profondeur. Arrivé le Golf de Cincinnati. Parti, le Church, Cincinnati.

Cincinnati, 11—Rivière, 13 pieds, stationnaire.

Louisville, 21—La rivière baisse. Dans le canal il n'y a que 7 pieds.

Evansville, 21—Rivière, 11 pieds 2 pouces—baissant.

Cairo, 21—Arrivé, le Golden Rule, Cincinnati; le Port Eads, N. Orléans; le Capital City, Vicksburg. Parti, le Port Eads, St-Louis, le Capital City, St-Louis; le Golden Rule, N. Orléans. Rivière, 36 pieds 1 pouce—baissant.

—No 1.—

August Flower.—Les êtres les plus malheureux au monde sont ceux qui souffrent de la dyspepsie et d'affections du foie. [illegible] [illegible] [illegible] [illegible] [illegible] [illegible]

Vendu par tous les pharmaciens [illegible] [illegible] [illegible] [illegible], Nouvelle-Orléans.

BULLETIN FINANCIER.

Jeudi soir, 21 juin 1877.

Comptoir d'Echange (Clearing House) de la Nouvelle-Orléans.

	Echanges.	Balances.
15 Juin	[illegible]	[illegible]
16 Juin	[illegible]	[illegible]
19 Juin	[illegible]	[illegible]
20 Juin	[illegible]	[illegible]
21 Juin	[illegible]	[illegible]
Jusqu'ici cette semaine	$4,107,[illegible]	$311,[illegible]
Même temps la semaine dernière	5,[illegible]	[illegible]
Total la semaine dernière	6,[illegible]	[illegible]
Total la semaine précédente	7,777,[illegible]	[illegible]

Nous continuons de coter:

Les excellents billets de commerce à 8 pour cent par an; le No 1 à 10 à —le No 2 à 12 à 15, les prêts reposant sur des garanties collatérales, à—à 8; le papier hypothécaire de premier ordre, à 8 à 9¼, et ceux du second ordre à 10 à 12.

L'or a ouvert à 105 à 105⅛ contre 105⅛ à New York, il n'a guère trouvé d'acheteurs et a fermé aux taux d'ouverture contre 105⅛ à New York. On a vendu, au tout, $37,000, dont $3000 à 105 à 105⅛, $[illegible] à 105⅛, $[illegible] et $[illegible] à 105¼.

Par suite du cours de l'or à New York le Sterling a baissé de 1 cent et les francs de ¼ pour cent. Les transactions de sterling sont de 5,500 livres, dont 2,000 livres No 1 à 509, 4,000 de à 511; 1,000 de banque, à vue, à 517⅛; 500 de 518—Nous n'avons pas entendu mentionner de ventes de francs.

A la clôture, les traites sterling étaient cotées à 509⅝ à 511 celles des banques—à 515 celles des banques aux comptoirs; à—à 515⅛. Dans les francs, 4.92½, les traites de commerce et nominales celles des banques.

Le change à vue, sur New York n'a pas varié. Les ventes embrassent $25,000, dont $15,000 en change de commerce et de banques et $10,000 de banques, au pair, $10,000 de banque, à 1⅛ pour cent de prime.

Une venteide $15,000, en change de commerce, sur Fall River, s'est faite à 1⅛ pour cent d'escompte.

Les banques ont continué de tirer des chèques sur New York à ¼ pour cent de prime. Le change de commerce, à vue, a encore été coté au pair.

Ventes du New Orleans Stock Exchange

21 juin 1877.

Avant le 1er appel,

$50,000 State Consols, à		34—
10,000 Premium Bonds		35⅛

1er appel, 11, à m.

$30,500 State Consols,		35⅛
20,000 do		35⅛
10,000 Premium Bonds		35⅛

Entre les appels.

$15,000 State Consols		35⅛
25,000 do		35⅛
3,000 do		35⅛
20,000 do		35⅛
45,000 do		35⅛
200,000 do		35⅛

Second appel, à 2 p. m.

$60,000 State Consols		35⅛
12,000 do		35⅛
3,000 do		35⅛

Après second appel.

$25,000 State Consols		35⅛

Les actions ont encore été calmes.

Les consolidés de l'Etat et les bons à prime ont fléchi. Les premiers ont fermé à 33 1/2 à 33 5/8 contre 34 1/8 à 34 1/4, hier, les seconds à 35 3/8 à 35 1/2 contre 35 1/2 à 35 5/8.

Le scrip de la ville a encore été coté à 23 à 23 celui de 1874, 35 1/2 à 36 1/2 celui de 1875, 31 1/2 à 32 1/2 celui de 1877.

Les coupons (de la ville) à moitié payés ont été à 35 à 36 et les mandats de l'Etat à 85 1/2 à 86 1/2.

BULLETIN COMMERCIAL.

Jeudi soir, 21 juin 1877.

COTON—Les ventes d'aujourd'hui (en compris 400 et 350 balles additionnelles d'hier) embrassent 700 balles à des prix plus faciles pour les grades medium, et à des prix en plain pour les basses qualités. Nous avons modifié notre tableau des cours en réduisant les chiffres inférieurs, à savoir low middling de ¼, et en élevant d'autant les chiffres extérieurs de low ordinary à strict ordinary.

BASE DE CLASSIFICATION AMERICAINE.

Cotes générales		Cotes de l'Exch.
Inferior	7½ à 8½	—
Low ordinary	9— à 9½	9½
Ordinary	9⅜ à 9⅝	9⅝
Strict ordinary	9⅝ à 10—	—
Good ordinary	10⅛ à 10⅜	10⅛
Strict good ord.	10⅜ à 10½	—
Low middling	10⅝ à 10¾	10⅝
Strict low mid.	11— à 11⅛	—
Middling	11⅛ à 11¼	11⅛
Strict middling	11⅜ à 11⅝	—
Good middling	11¾ à 11⅞	12—
Middling fair	12⅛ à 12⅜	12⅜
Fair	12⅞ à 13—	—

L'Exchange porte à 15,809 le montant de balles embarquées, dont 3,088 pour Liverpool, 7,677 pour le Hâvre, 4,908 pour la mer du Nord, 136 pour l'Espagne et 136 pour les ports de la côte, laissant dans les presses d'après calcul fait à midi, 60,360 balles dont une partie seulement est en vente.

ETAT DU MARCHE AU COTON—

Stock en mains, le 1er septembre 1876, balles		33,377
Arrivé depuis le der. état	40	
Précédemment	1,376,[illegible]	1,376,[illegible]
Total		1,405,[illegible]
Expédié aujourd'hui	rien	
Expédié précédemment	1,329,779	1,329,779
Stock sur place et à bord non expédié		75,[illegible]
Stock, même temps l'an dernier		79,979

TABAC—Pas de transaction rapportée dans la journée. Le montant de boucauts en vente est porté à 7150.

Nous continuons à coter

Unsound and frosted	2 @	3½
Inferior lugs	4 @	4½
Low lugs	4¾ @	5
Medium	5½ @	6
Good to Fine	6¼ @	6½
Low Leaf	7 @	8
Medium	9 @	10
Good	10½ @	12
Fine	12½ @	13
Selections	14½ @	16½

Il n'est rien arrivé et il n'a rien été expédié.

SUCRE.—Reçu ce matin 55 boucauts. Il ne se fait que très peu d'affaires. Nous cotons: Inférieur 7c. la livre; good common à fair 9⅜; fully fair 9⅝; prime à strictly prime 9⅞; choix 10¼; centrifugal 10; jaune clarifié 11 à 11⅛; blanc par 11⅜ à 12c.

MELASSE—Il n'en est pas arrivé ce matin. Nous cotons: Common non fermentable 45 le gallon; fair 50; prime 54; strictly prime 57; choix 60.

FARINE—Il n'en est pas arrivé depuis mardi. Vendu 1157 barils dont 700 de qualité inférieure achetée pour la spéculation à $4 le baril. Le reste s'est vendu à raison de $7,50 à $9,75 le baril.

Nous cotons: Commune $4 à 4,50 le baril; superfine $5.25; double extra $6, à 6,25; low treble extra $6,50 à $6,75; good do $7 à $7,50; choice do, $8,50 à $8,75; choix extra $9.25 à $10.

VIANDES SALEES SECHES.—Les marchands demandent ¼ c. de plus. Epaules, 5¾ c. la livre; au détail 5¾.

JAMBON—Le choice sugar cured vaut 9¾ à 11 c. selon l'état, la marque et la grosseur.

GRAISSE—En tierçons, 9 à 9¼ c. la livre; en barillets 9¾ à 10, en baquets 10¼; au détail, en tierçon 9½; en barrillets 10½; en baquets 10¾.

BACON—Epaules, 6¼ c. la livre; clear rib sides 8¼ c; clear sides 8¾; au détail, épaules 6¾; clear rib sides 8¾; clear sides 8¾.

PORC—Le marché a haussé de 25 c. par baril; le Mess vaut $14,50 à $14,75 le baril; au détail $15,50.

WHISKEY—Le whiskey rectifié vaut $1,05 à $1,11 le gallon selon la marque et l'épreuve.

MAIS—Vendu 700 sacs dont 300 blanc à 61 c. le boisseau; 200 jaune à 60 c.

AVOINE—Vendu 200 sacs de choix à 39 c. le boisseau. La première cargaison d'avoine du Texas est arrivée ce matin; elle comprend 150 sacs et est consignée à MM. J. T. Gibbons & Cie.

SON—Nous cotons: $1,15 les 100 livres. Pas de ventes aujourd'hui.

FOIN—Nous cotons: Prime $16 à $17,50 le tonneau; vendu 200 balles de choix à $18 à $19 la tonne.

VOLAILLES—Les grosses volailles de l'Ouest valent de $4 à $4,50 la douzaine; les poulets $3 à $3; les canards $3 à $3,50; les oies $5 à $6; les dindes $12 à $15. Les grosses volailles de la Louisiane $3 à $3,[illegible]; les poulets $1 à $[illegible]; les canards $2 à $2,[illegible]; les oies $4 à $5; les dindes $11 à $12.

OEUFS—Il n'y a pas d'oeufs de l'Ouest sur le marché. Ceux de la Louisiane valent 18 à 20 c. la douzaine.

LAINE—Nous cotons Burry, 12½ à 13½ c. la livre; Louisiane clear, 24 à 25 c. clear, Lake 27 à 27½c.

FROMAGE—[illegible] [illegible] [illegible] [illegible]

BEURRE—Nous cotons: [illegible] [illegible] [illegible] [illegible]

POMMES DE TERRE &c—Celles de la Louisiane valent [illegible] [illegible] [illegible] [illegible]

CAFE—Stock en mains des marchands [illegible] [illegible] [illegible] [illegible]

[illegible] [illegible] [illegible] [illegible]

PRIX DES BESTIAUX

Boeufs du Texas, bonne qualité, par livre	4½	5
Boeufs du Texas, seconde qualité, par livre	—	[illegible]
Boeufs de l'Ouest, choix, par livre	[illegible]	[illegible]
do do bonne qualité	[illegible]	[illegible]
do do	[illegible]	[illegible]
do do	[illegible]	[illegible]
Boeufs ouvrés et maigres	—	[illegible]
Boeufs ouvrés ou maigres, de qualité, par la tête	—	[illegible]
Cochons de l'Ouest, par la tête	—	[illegible]
Cochons du Texas, par la tête	[illegible]	[illegible]
Chevaux	—	[illegible]
Moutons, 1re qual. par tête	[illegible]	[illegible]
do do do	[illegible]	[illegible]
do do do	[illegible]	[illegible]
Vaches laitières, 1re qualité, par tête	[illegible]	[illegible]
Vaches laitières, 2e qualité, par tête	[illegible]	[illegible]
Vaches du Tex. avec veaux	[illegible]	[illegible]
Veaux, par tête	[illegible]	[illegible]

BULLETIN MARITIME.

JEUDI, 21 JUIN 1877

EXPEDIES EN DOUANE.

Navire Mary's Greenleaf, Hunter, Pensacola
Brick (mex) Esperanza, Sancho, Vera Cruz

ARRIVES.

Steamship (ang) Jamaica, Winter, Liverpool via les Indes Occidentales et les ports du Mexique
Goelette Joe Atwood, Briggs, Ile Boston
Arrivé au Bassin Neuf
Goelette F M Fine, ——, Covington

BATEAUX A VAPEUR.

E M Norton, Ross, de Evansville
Blue Wing No 2, [illegible], du haut du fleuve
Kate Young, [illegible], du haut du fleuve
Gov Allen, Brown, du Bayou Sara
Isabel, O'Fry, du bas du fleuve

EXPORTATIONS.

VERA CRUZ—Par brick Esperanza—divers à ordre

REÇU DE L'INTERIEUR.

EVANSVILLE—Par steamer E M Norton—divers à ordre
COVINGTON — Par goelette F M Fine—[illegible]
HAUT DU FLEUVE—Par steamer Blue Wing No 2—divers à ordre
HAUT DU FLEUVE—par steamer K Young—divers à ordre
BAYOU SARA—par steamer Governor Allen—[illegible]
BAS DU FLEUVE — Par steamer Isabel—divers à ordre

Par les chemins de fer.

MORGAN'S LOUISIANA & TEXAS R. R.—[illegible]
NEW ORLEANS & TEXAS RAIL ROAD—[illegible]
NEW ORLEANS & MOBILE RAIL ROAD—divers à ordre
N. ORLEANS, ST.-LOUIS & CHICAGO R. R.—divers à ordre

LISTE DE NAVIRES

En partance pour la Nouvelle-Orléans.

NEW YORK.

S. S. Lone Star, Forbes.........expédié le 16 juin
S. S. Knickerbocker, Kemble....expédié le 16 juin

LIVERPOOL

Steamship Chrysolite, Cortchley.........parti 5 juin
Barque Fenada, Colomb.........expédié 18 avril

BORDEAUX

B'que Ste-Geneviève, Dammrant.....Partie 26 mai

Billets faux de banques nationales

Voici une liste des billets faux de banques nationales. L'astérisque (*) signifie que les banques n'existent pas et que l'émission en est frauduleuse.

BILLETS DE DEUX PIASTRES.

Boston, Massachusetts, Tremont National Bank.
Kinderhook, New York, National Bank of Kinderhook. New York, National Union Bank.
*Lindepark, New York, National Union Bank.
*Lynn Park, New York, Lynn Park National Bank.
Newport, Rhode Island, Newport National Bank.
Newport, Rhode Island, National Bank of Rhode Island.
New York City First National Bank.
New York City Ninth National Bank.
New York City Marine National Bank.
New York City Market National Bank.
New York City Union National Bank.
New York City St. Nicholas National Bank.
New York City National Shoe and Leather Bank.
New York City, National Bank of the State of New York.
Peekskill, New York, West Chester County National Bank.
Philadelphia, Pennsylvania, Sixth National Bank.
Providence, Pennsylvania, First National Bank.

BILLETS DE CINQ PIASTRES.

Chicago, Illinois, First National Bank.
Chicago, Illinois, Third National Bank.
Chicago, Illinois Traders' National Bank.
Jackson, Michigan, People's National Bank.
Aurora, Illinois, First National Bank.
Canton, Illinois, First National Bank.
Paxton, Illinois, First National Bank.
Pekin, Illinois, First National Bank.
Peru, Illinois, First National Bank.
Chicago, Illinois, Merchants' National Bank.
New Bedford, Massachusetts, National Bank of New Bedford.

BILLETS DE DIX PIASTRES.

Albany, New York, Albany City National Bank.
Auburn, New York, Auburn City National Bank.
Cherry Valley, New York, National Central Bank.
Chicago, Illinois, Merchants' National Bank.
Lockport, New York, First National Bank.
Malone, New York, Farmers' National Bank.
Newburg, New York, Highland National Bank.
New York City Croton National Bank.
New York City First National Bank.
New York City Marine National Bank.
New York City National Bank.
New York City Market National Bank.
New York City Mechanics' National Bank.
New York City Ninth National Bank.
New York City Union National Bank.
New York City National Bank of Commerce.
New York City National Bank of the Commonwealth.
New York City, National Bank of the State of New York.
Philadelphia, Pennsylvania, First National Bank.
Philadelphia, Pennsylvania, Third National Bank.
Poughkeepsie, New York, First National Bank.
Poughkeepsie, New York, City National Bank.
Poughkeepsie, New York, Farmers and Manufacturers' National Bank.
Peekskill, New York, Westchester County National Bank.
Pen Yan, New York, First National Bank.
Rome, New York, Central National Bank.
Rochester, New York, First National Bank.
Rochester, New York, Flour City National Bank.
Sag Harbor, New York, First National Bank.
Syracuse, New York, First National Bank.
Syracuse, New York, Syracuse National Bank.
Troy, New York, Mutual National Bank.
Whitehall, New York, First National Bank.
Waterford, New York, Saratoga County National Bank.
Richmond, Indiana, Richmond National Bank.

BILLETS DE VINGT PIASTRES.

Boston, Massachusetts, First National Bank.
Chicago, Illinois, First National Bank.
Indianapolis, Indiana, First National Bank.
Lebanon, Pennsylvania, Lebanon National Bank.
New York City, Merchants National Bank.
New York City, Tradesmen's National Bank.
New York City, National Bank of Commerce.
New York city, National City Bank.
New York city, National Shoe and Leather Bank.
New York city, Market National Bank.
New York city, Metropolitan National Bank.
New Albany, Indiana, First National Bank.
Plainfield, New Jersey, First National Bank.
Portland, Maine, First National Bank.
Portland, Connecticut, First National Bank.
Philadelphia, Pennsylvania, Fourth National Bank.
Utica, New York, City National Bank.
Utica, New York, Utica City National Bank.
Utica, New York, Oneida National Bank.
Utica, New York, First National Bank.

BILLETS DE CINQUANTE PIASTRES.

New York City Fourth National Bank.
New Bedford, Massachusetts, National Bank of Commerce.
Palmyra, New York, First National Bank.

BILLETS DE CENT PIASTRES.

Boston, Massachusetts, First National Bank.
Cincinnati, Ohio, Ohio National Bank.
Elmira, New York, First National Bank.

EDITION HEBDOMADAIRE DE L'ABEILLE

Nous publions régulièrement, le samedi matin, une édition hebdomadaire renfermant toutes les matières,—[illegible] [illegible] [illegible] [illegible] [illegible] [illegible] [illegible]

Nous sommes redevables à MM. [illegible] & Cie, pour les [illegible] [illegible] [illegible] [illegible]

M. ANDRIEU - - - 150 Perdrix

[illegible] [illegible] [illegible]

LOI

No 60.

P. à [illegible] la ville de la Nlle Orléans à émettre des bons à prime, à des conditions spécifiées, en paiement de certains jugements, afin de garantir le paiement d'un jugement rendu contre la dite ville.

Attendu que le 12 juin 1871, dans la procédure No 5008, à la Cour de Circuit des Etats-Unis un jugement a été rendu en faveur de Myra C. Gaines et contre la ville de la Nouvelle-Orléans pour la somme de cent vingt-cinq mille deux cent soixante-six piastres et soixante-dix-neuf cents, avec cinq pour cent d'intérêt l'an, sur $81,500, du 1er novembre 1871 à parfait paiement, et les frais de l'instance;

Attendu qu'à la demande des autorités de la dite ville, à l'époque ci-dessus mentionnée, les citoyens suivants, savoir: Samuel Smith, James E. Kaats, John L. Gubernator, Christian Roselius, Charles F. Howard, Cuthbert Slocomb, W. H. Hamilton, Hugh McCloskey et Michael Garvin s'engagèrent, in solido, pour deux cent mille piastres, par leurs signatures apposées au cautionnement donné, à l'époque, par la dite ville, afin d'obtenir un appel suspensif; attendu que par procédures qui eurent lieu, à la dite Cour, contre la ville et les cautions, à l'effet de recouvrer le montant fixé dans le décret, la ville indiqua des propriétés foncières dont la valeur suffisait au paiement, mais que le marshal de la dite Cour ne tint pas compte, dans sa réponse au tribunal, du fait que ces propriétés lui avaient été indiquées; attendu que pour protéger la ville contre l'acte du marshal, appel fut interjeté à la Cour Suprême des Etats-Unis au nom de cautions mais, en réalité, à la demande et au profit de la ville; que pour interjeter l'appel il fut donné un cautionnement de deux cent vingt-cinq mille piastres, cautionnement que signèrent les cautions comme principales, Patrick Irwin et William S. Pike comme cautions, que dans le but d'indemniser ces cautions, l'ordonnance No 2826 fut adoptée par le Conseil de ville de la Nlle Orléans et signée par L. A. Wiltz, maire, le 21 mars 1874; que conformément à l'ordonnance, par un acte passé, le 15 avril 1874, pardevant A. Hero, notaire, le dit L. A. Wiltz, agissant au nom de la dite ville, déposa entre les mains des cautions mentionnées en dernier lieu et donna formellement en garantie, conformément à l'ordonnance, entre autres propriétés, les bons suivants: savoir: deux cent quarante sept bons de mille piastres, de la dite ville, lettre P, portant la date du 1er avril 1871, ayant dix ans à courir, portant intérêt à raison de dix pour cent l'an, payables semi-annuellement, également, cent bons consolidés, de mille piastres, portant la date du 1er juillet 1872, ayant cinquante ans à courir portant intérêt à raison de sept pour cent l'an, payables tous les six mois, en or; attendu que la Cour Suprême des Etats Unis a rendu récemment, un jugement définitif contre les principales cautions dont les signatures figurent sur le susdit cautionnement de deux cent vingt-cinq mille piastres donné pour l'appel; attendu qu'un ordre, basé sur le dit jugement n'a été retardé que jusqu'à la fin du terme actuel des séances de la Cour Suprême des Etats Unis, à la demande des cautions et du maire qui est déclaré que la ville prendrait promptement des mesures efficaces à l'effet de payer le montant fixé par le jugement; attendu qu'il convient, qu'il est nécessaire, pour aider à l'acquittement du montant, par les bons donnés en garantie, ainsi qu'il est dit ci-dessus, que la ville soit autorisée à convertir les dits bons et l'intérêt en bons à prime, afin qu'il en soit disposé de la manière la plus avantageuse possible;

Section 1.—Le Sénat et la Chambre des Représentants de l'Etat de la Louisiane, en assemblée générale, décrètent: Que la ville de la Nouvelle-Orléans est, par la présente, autorisée à prendre les bons suivants, savoir: deux cent quarante sept bons de mille piastres, de la ville de la Nouvelle-Orléans, lettre P., portant la date du 1er avril 1871, ayant dix ans à courir, portant intérêt à raison de dix pour cent l'an, payable semi-annuellement; également, cent bons consolidés de mille piastres, de la ville, portant la date du 1er juillet 1872, ayant cinquante ans à courir, portant intérêt à raison de sept pour cent l'an, payable tous les six mois, en or, en lesquels bons font partie de ceux déposés, par la dite ville, par son maire, par acte passé, le 15 avril 1874, pardevant A. Hero, notaire, en nantissement, en échange de ses bons à prime, à émettre des bons à prime la dite ville est autorisée à émettre par la loi No 31, approuvée le 6 mars 1876, ainsi que les bons à prime devront égaler les bons donnés en garantie et l'intérêt dû sur ces bons—pourvu que les bons à prime ainsi émis et qu'ils rapporteront soient consacrés uniquement au paiement du montant du jugement rendu contre la dite ville le 12 juin 1871, en faveur de Myra C. Gaines, dans le procès No 5008, à la Cour de Circuit des Etats Unis.

Sec. 2.—Décrétons de plus: Que toutes les lois ou parties de loi contraires sont, par la présente, rappelées et que cette loi devra être mise en vigueur à dater de son adoption.

(Signé) LOUIS BUSH,
Orateur de la Chambre des Représentants.
(Signé) LOUIS A. WILTZ,
Lieutenant-Gouverneur et Président du Sénat.

Bureaux du Secrétaire d'Etat, Etat de la Louisiane.

Reçu aux bureaux du Secrétaire d'Etat, à la Nile-Orléans, le 12 mars 1877. Le susdit bill ayant été présenté à Son Excellence, le Gouverneur de cet Etat, pour son approbation et sa signature, et n'ayant pas été renvoyé par lui à la Chambre des Représentants, d'où il venait, avec ses objections, dans le temps prescrit par la Constitution de l'Etat de la Louisiane, le dit bill est devenu loi sans son approbation ou sa signature.

OSCAR ARROYO,
Sous-Secrétaire d'Etat.
Pour copie conforme:
OSCAR ARROYO,
Sous-Secrétaire d'Etat.

DR. ROBACK'S
BLOOD PILLS BLOOD PILLS
AND
Blood Purifier!
ARE UNEQUALED
FOR CURING
Scrofula, Syphilis, Skin Disease, Old Sores, Salt Rheum, Dyspepsia or Indigestion,
SICK HEADACHE
Liver Complaints, Rheumatism, Fever and Ague, St. Anthony's Fire,
FEMALE COMPLAINTS,
Erysipelas, Tumors, Eruptions, Fits, Scrofulous Consumption, etc.

[illegible]

THE BLOOD PILLS

[illegible]

BLOOD AND LIVER PILL,
and in conjunction with the
BLOOD PURIFIER!

[illegible]

Headache, Costiveness, Colic Pains, Cholera Morbus, Indigestion, Pain in the Bowels, Dizziness, &c., &c.

DR. ROBACK'S
Stomach Bitters

[illegible]

PRINCE, WALTON & CO.,
(Successors to Dr. C. W. Roback,)
SOLE PROPRIETORS,
Nos. 56, 58, 60 & 62 E. Third St.,
CINCINNATI, O.

Are Sold by all Druggists and Dealers in Patent Medicines
EVERYWHERE.

Agence pour Moulin à Coton "Eagle Cotton Gin," Moulins à Sucre, et Machines
EN GENERAL.
W. L. CUSHING,
61 . . . . RUE ST. CHARLES 61

"Dis old darkey nebber 'spect to libe to see de like o' dat!"

Presse à coton connue sous le nom de: STEDMAN'S IMPROVED SELF SUPPORTING NEWELL SCREW COTTON PRESS.

[illegible]

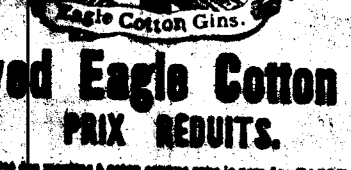

Improved Eagle Cotton Gins,
PRIX REDUITS.

[illegible]

Les prix ont été considérablement réduits.

W. L. CUSHING,
No. 61 RUE ST. CHARLES, NOUVELLE-ORLEANS.

30 CENTS LA LIVRE POUR DU COTON.

[illegible]

PRIX DE $600 A ST. LOUIS.

[illegible]

PRIX DU CENTENAIRE.

[illegible]

Société d'Assistance Mutuelle de St. Maurice.

(Charpentiers et Menuisiers)

RAPPORT ANNUEL POUR L'AN 1876.

[illegible]

STATE NATIONAL BANK,

A LA CLÔTURE DES AFFAIRES,

Le 1er juin 1877.

ACTIF.

Prêts et escomptes		$77,[illegible]
Prêts sur demande		[illegible]
Bons des Etats-Unis		[illegible]
[illegible]		[illegible]
[illegible]		[illegible]
[illegible]		[illegible]
[illegible]	170,[illegible]	[illegible]

PASSIF.

Capital		[illegible]
Excédent de fonds		[illegible]
Profits non divisés		[illegible]
Circulation		[illegible]
Dividendes non payés		[illegible]
Dû aux déposants	[illegible]	
Dû à des banques		[illegible]
Balance		[illegible]

Chas. L. C. DUPUY, Caissier.

RAPPORT DE LA CONDITION
— DE —
La Banque Nationale d'Etat.

A la Nouvelle-Orléans, dans l'Etat [illegible], à la clôture des affaires, [illegible], le 24 avril, 1877.

RESSOURCES.

[illegible]

ETAT DE LA LOUISIANE,
Paroisse d'Orléans.

Chas. L. C. DUPUY, Caissier de la Banque ci-dessus, jure solennellement que le susdit état est vrai au mieux de ma connaissance.

CHAS. L. C. DUPUY, Caissier.

Fait et juré devant moi, ce 24 avril 1877.

THEO. GUYOL, Notaire Public.

Pour copie conforme—Attesté:

JNO. B. LAFITTE
ALF. MOULTON
S. H. BOYD.

AGENTS DE L'ABEILLE

M. FIRST COMBS, à Donaldsonville, pour les paroisses Ascension, St-Jacques et Assomption.
M. Ed. MACKEY, Marchand, à Bâton-Rouge, pour les paroisses de Bâton-Rouge Est et Bâton-Rouge Ouest et Iberville.
M. G. BERNARD, à Breaux Landing, Grand Bayou Rouge.
WILLIAM GIRARD, à Washington, paroisse de la Pointe-Coupée.
RABUREAU, Maître-de-Poste à Hermitage, pour la paroisse de la Pointe-Coupée.
E. DUPUY, Maître-de-poste à Marksville, paroisse des Avoyelles.
A. MARIDAT, à la Nouvelle-Ibérie.
M. BROUSSARD, à Lafayette, paroisse St-Landry.
M. L. DUPLEIX à Natchitoches.
M. Wm. L. BECKER, dépôt Maître-de-Poste Plaquemines.
[illegible]

Louisiana National Bank
DE LA NOUVELLE-ORLEANS.

ACTIF

[illegible]

PASSIF.

[illegible]

ANNONCES PARISIENNES.

M. H. GALLANDRE, 2, passage Saulnier, à Paris, est seul fermier de nos annonces parisiennes.

C'est à M. H. GALLANDRE, par conséquent que doivent s'adresser messieurs les annonciers, notamment pour les spécialités de Pharmacie, Droguerie, Parfumerie, etc. Aucune annonce rentrant directement ou indirectement dans ces diverses catégories ne pourrait être acceptée par nous en dehors de M. H. GALLANDRE.

HUILE DE FOIE
DE
MORUE PANCRÉATIQUE
DE
DEFRESNE
Admise dans les Hôpitaux et Hospices civils de Paris

La seule soluble dans l'eau, le lait, le chocolat, le café et le bouillon, agréable au goût, facile à digérer et prise sans répugnance par les enfants et les grandes personnes.

Dépôt dans les principales Pharmacies.

VIN DE QUINQUINA FERRUGINEUX
AU MALAGA
de GRIMAULT & Cie, pharmaciens à Paris.

Ce vin contient le Quinquina qui est le plus puissant tonique de la matière médicale, et le Phosphate de fer, le régénérateur des forces épuisées et du sang appauvri. On l'emploie avec succès contre les *Pâles couleurs*, *l'Anémie*, *l'Irrégularité de la menstruation*, le *Manque d'appétit* et les *Douleurs d'estomac* auxquelles les femmes sont souvent sujettes.

Dépôt dans les principales Pharmacies.

Les deux produits ci-dessus se trouvent à la NOUVELLE-ORLEANS, dans les pharmacies St-Cyr Ferrando, Carrypechd, Ricot et Wheelock et Cie.

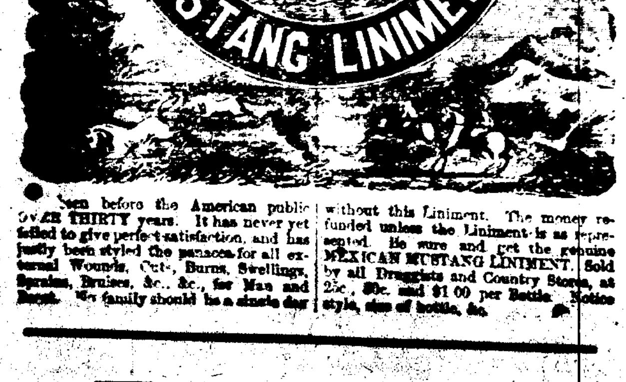

Been before the American public OVER THIRTY years. It has never yet failed to give perfect satisfaction, and has justly been styled the panacea for all external Wounds, Cuts, Burns, Swellings, Sprains, Bruises, &c., &c., for Man and Beast. No family should be a single day without this Liniment. The money refunded unless the Liniment is as represented. Be sure and get the genuine MEXICAN MUSTANG LINIMENT. Sold by all Druggists and Country Stores, at 25c., 50c. and $1.00 per Bottle. Notice style, size of bottle, &c.

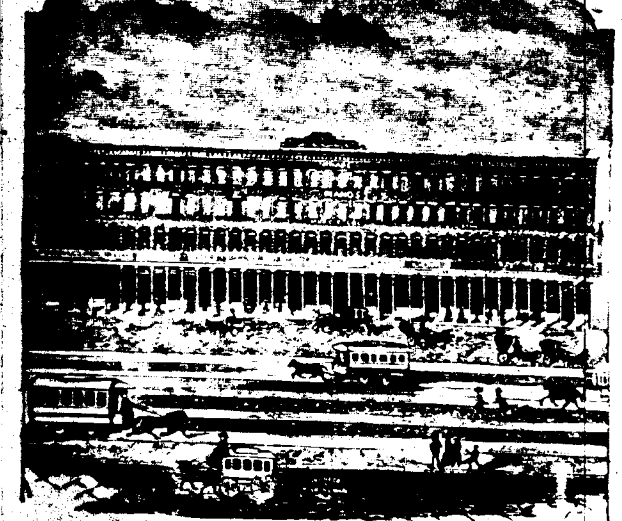

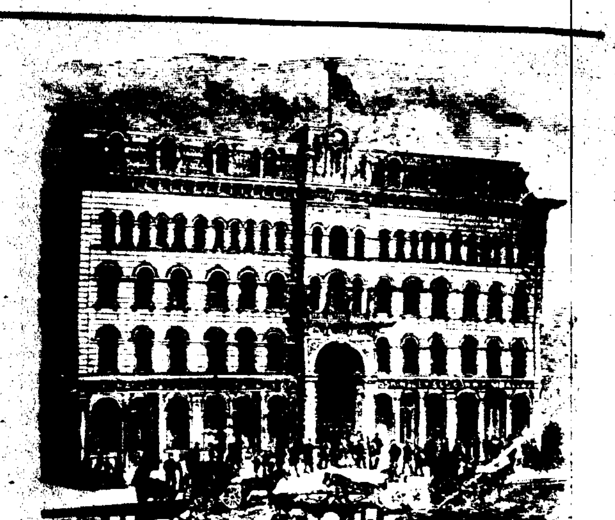

STEINFELD'S
FRENCH
Cognac Bitters,
FIRST PRIZE
Paris Exhibition 1867.

Purify the blood and strengthen the system, eradicating the effect of dissipation, maintain the human frame in condition of healthfulness, dispel the Blues and all mental distempers, and relieve those whose sedentary habits lay them open to depression. They prevent and cure *Bilious and other Fevers, Fever and Ague, Chills, Diarrhoea, Dysentery, Dyspepsia, Sea-Sickness, Colic, Cholera, Cholera Morbus,* and every complaint incidental to diet or atmosphere. Ladies will find them a sovereign boon, as they eradicate all traces of Debility, Nervousness, Inertness, and Diseases peculiar to the sex.

Thousands of Testimonials can be seen at the office of
M. JACOBSON, Sole Proprietor,
[illegible] Water Street, N. Y.

L'UNION FRANÇAISE

Rapport annuel de la [illegible], [illegible] [illegible] 1er janvier 1877.

[illegible]

Rapport de M. le trésorier.

[illegible]

Avis aux Contribuables.

[illegible]