

1906

Сурев. Д-111

XXXIV

Харьковскіи

1906 г. Календарь

Изданіе Харьковскаго Губернскаго Статистическаго Комитета.

Типографія Суворовскаго Правленія.



З. 20  
Ш. 68  
П. 2  
№ 21 / 18

ХАРЬКОВСКОЕ ОТДѢЛЕНІЕ  
Т-ра ВРЮБОВИЧАНЪ,

СЛОТЪ И ПЕЧАТЬ КОМЕТЪ-КАЛЕНДАРЪ



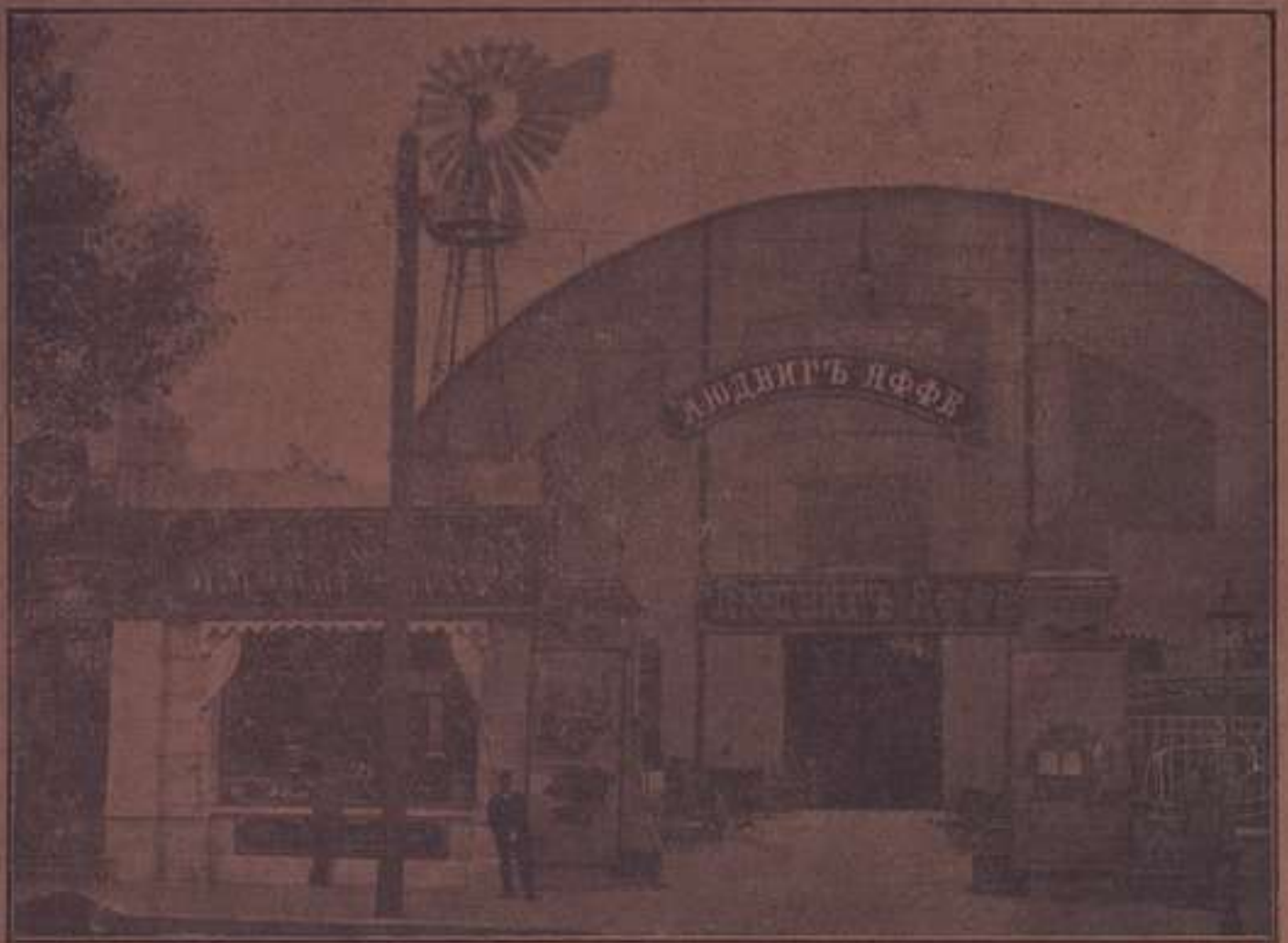

## Людвигъ Яффе, Харьковъ

Екатеринославская ул., № 46, рядомъ съ Дмитриевскою церковью.

Складъ жатвенныхъ машинъ и шпагати

## МАКЪ-КОРМИКА, Чикаго.

Складъ локобилей и молотилокъ знаменитаго англійскаго завода, основанаго въ 1778 г.

## Ричардъ Гарреттъ и С-ья, Лейстонъ (Англія).

Мельничныя машины Г. Даверіо, Цюрихъ.

Мѣшки, брезенты и полотно.

Складъ П-ва М-Блок

КАКЪ ТО:

Пишушія машины „Ремингтонъ“, всемірно образцовые нѣсы „Фербанкъ“, конторская мебель „Дэрби“ и проч. и проч.

ТЕЛЕФОНЪ № 1157.

## СТРАХОВОЕ ОБЩЕСТВО

## „РОССІЯ“

учрежденное въ 1881 году

въ С.-Петербургѣ, Морская, д. 37.

Основной и запасные капиталы 56.000,000 руб.

Общество заключаетъ:

**Страхованіа жизни,**

т. е. капиталовъ и доходовъ для обезпеченія семьи для собственной старости, приданого для дѣвушекъ, стипендій для мальчиковъ и т. п. на особо выгодныхъ условіяхъ и съ участіемъ страхователей въ прибыляхъ Общества.

Къ 1 Января 1905 г. въ Обществѣ „Россія“ было застраховано 81,863 лица на капиталъ 170.330,000 руб.

**Страхованіа отъ несчастныхъ случаевъ**

какъ отдельныхъ лицъ, такъ и коллективныхъ страхованіа служащихъ и рабочихъ на фабрикахъ; страхованіа пассажировъ пожизненные, годичныя или на меньше сроки.

**Страхованіе отъ огня**

движимыхъ и недвижимыхъ имуществъ всякаго рода (строений, машинъ, товаровъ, мебели и проч.).

**Страхованіе транспортовъ**

рѣчныхъ, сухопутныхъ и морскихъ; страхованіе корпусовъ судовъ.

**Страхованіе стеколъ**

всякаго сорта отъ излома и разбитія.

Заявленія о страхованіи принимаются и всякаго рода свидѣнія сообщаются въ Правленіи въ С.-Петербургѣ (Морская, собств. д. № 37), въ отдѣленіи Общества въ гор. Харьковѣ (Николаевская площ., собств. домъ Общества) и агентами во всѣхъ городахъ Имперіи.

Страхованіе пассажировъ отъ несчастныхъ случаевъ во время путешествія по желѣзнымъ дорогамъ и на пароходахъ заключаются также на станціяхъ желѣзныхъ дорогъ и на пароходныхъ пристаняхъ.

Телефонъ №.1709.

Телефонъ №.1709.

ФАБРИЧНОЕ КЛЕИМО.

СПЕЦИАЛЬНЫЙ



МАГАЗИНЪ

Готовой Обуви Дамской, Мужской и Дѣтской

С.-Петербургскихъ и Варшавскихъ фабрикъ

и складъ резиновыхъ галошъ Т-ва Россійско-Американской Резиновой М-ры

НАСОЛЪДНИЦЫ

А. И. КОРОВИНА  
Е. А. МАНЬКО

въ Харьковѣ.

СКЛАДЪ ДУРОЖНЫХЪ ВЕЩЕЙ: Сундуки, Чемоданы, Картонки для шляпъ, Портъ-Пледы, Саквояжи, Балканые ремни, Ранцы для учениковъ, Матрацы, Невромокаемые Плащи и Пальто, Шведскія ланковья Куртки, Кавказская Бурочная Обувь.

МАГАЗИНЪ: Сергѣевская площ., № 1. воздѣ Университетской горки.

НАГРАЖДЕНА

Похвальный отзывъ  
на всемирной выст.  
1900 г. въ Парижѣ.

МЕДАЛЯМИ.

Всемир. Париж. выст.

Всемир. Нижегород. выст.

ПАРФЮМЕРНО-МЫЛОВАРЕННАЯ ФАБРИКА

# Е. М. ПЕТРЕНКО

въ Харьковѣ.

Газовая улица, соб. домъ № 6. — Телефонъ № 24.

Изготавливаетъ: Туалетныя, Ланолиныя мыла, Глицерино-Ланолиныя, Глицериновые и проч. сорта, высшаго качества съ лучшими приятными запахами. Придаетъ кожѣ лица и рукъ нежность, мягкость и уничтожаетъ шероховатость.

Для Гг. врачей, больницъ и лечебныхъ заведеній ОСОБЕННО рекомендуемъ мыло ланолиновое ЭКОНОМИЧЕСКОЕ, такъ какъ оно не дорогое, даетъ обильную пѣну, мало расходуется и обладаетъ смягчающими свойствами.

Продается во всѣхъ аптекарскихъ, парфюмерныхъ, и галантерейныхъ магазинахъ.

**ЛАНОЛИНОВАЯ МАЗЬ**  
для обуви и сбруй  
смягчаетъ и дѣлаетъ кожу водо-  
непроницаемой

**ЛАНОЛИНОВАЯ МАЗЬ**  
для копытъ  
предохраняетъ отъ трещинъ

GRASSE LANOLINE  
Е.М. ПЕТРЕНКО  
ЛАНОЛИНОВАЯ МАЗЬ

КОПЫТНАЯ МАЗЬ  
для смягченія  
и предохраненія трещинъ  
КОПЫТЪ

МАЗЬ ДЛЯ ЧИСТКИ МЕТАЛЛОВ  
Е.М. ПЕТРЕНКО  
ХАРЬКОВЪ

**Е.М. ПЕТРЕНКО**  
ФАБРИКА: ХАРЬКОВЪ, ГАЗОВАЯ УЛ. СОБСТВ. ДОМЪ

Спеціальное изготовленіе ланолиновыхъ мазей для смягченія кожи, копытъ, сбруй и обуви.

Продажа мази копытной, сбруйной, для обуви и чистки металловъ во всѣхъ аптекарскихъ, шорн. и обувн. магазинахъ.

Петровскій переулокъ, 17.



ТЕЛЕФОНЪ № 1701.

*Адр. телегр.— Харьковъ, БЕЛЛИНЪ.*

**ЭЛЕКТРОТЕХНИЧЕСКАЯ КОНТОРА**

— И —

**СКЛАДЪ**

**Б. Ф. Беллинъ**

*въ Харьковъ, по Екатеринославской ул., № 1-й.*

**НА СКЛАДЪ ВСЕГДА ИМѢЕТСЯ**

**БОЛЬШОЙ ВЫБОРЪ**

**ВСЕВОЗМОЖНЫХЪ ПРИНАДЛЕЖНОСТЕЙ,**

**касающихся электротехники.**

**ПРИЕМЪ ЗАКАЗОВЪ НА:**

Электрическія оборудованія.

Поставку динамо-машинъ.

Устройство электрическаго освѣщенія.

Устройство телефонныхъ линій и проч.,  
и проч.

**БОЛЬШОЙ ВЫБОРЪ**

**ЛЮСТРЪ,**



**МАШИНОСТРОИТЕЛЬНЫЙ И ШТАМПОВАЛЬНЫЙ ЗАВОДЪ**  
**Константина Георгіевича ШИМАНСКАГО**

Харьковъ, Харьковскій пер., д. № 2.

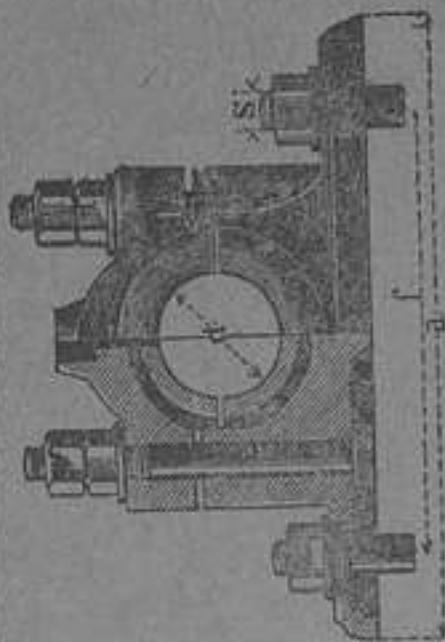
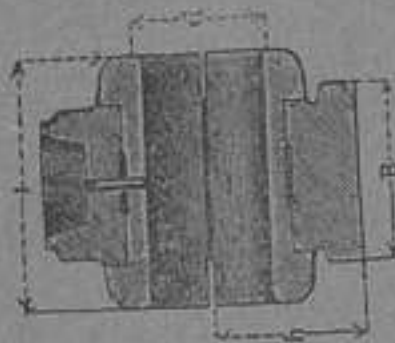

ТЕЛЕФОНЪ № 619.

ТЕЛЕФОНЪ № 619.

Спеціальность: КОННЫЕ ПРИВОДЫ и МОЛОТИЛКИ на шарикахъ, а также ТРАНСМИССИИ, по системѣ Селлера, на специально приспособленныхъ станкахъ. ВСЕВОЗМОЖНЫЯ ОТЛИВКИ, канъ по своимъ, танъ и по присылваемымъ моделямъ. БОЛТЫ, ГАЙКИ и ЗАКЛЕПКИ ВСЕВОЗМОЖНЫХЪ РАЗМѢРОВЪ.

# ТОВАРИЩЕСТВО М. Тельферихъ-Саде

Заводы и склады земледѣльческихъ машинъ въ Харьковѣ.



Громаднѣйшій выборъ и постоянная выставка  
сельско-хозяйственныхъ машинъ и орудій.

Московская, 27.

Телефонъ № 39.

## ЛОКОМОБИЛИ

и МОЛОТІЛКИ  
ЗАВОДА  
Клейтона и  
Шутльворта.

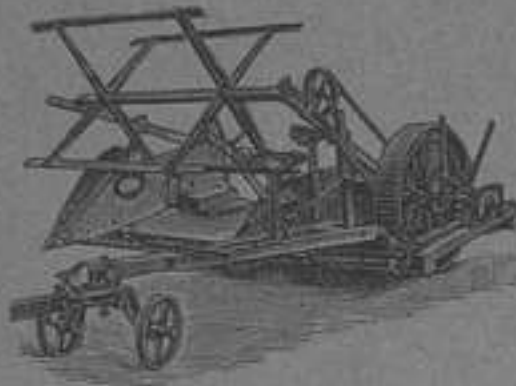

## ОТДѢЛЕНІЯ:

въ Ростовѣ н/Д., Армавирѣ, Ге-  
оргіевскѣ и Усть-Лабинской н./к.,  
Бременчугѣ, Полтавѣ и Саратовѣ.



Харьковская Губернская Типографія.



Первоклассная  
Гостинница  
„Большая  
Московская“

ул. Клочковской ул. и Купеческаго пер.

Говорятъ

на иностранныхъ языкахъ.

Первоклассный ресторанъ.

Собственный погребъ, снаб-  
женный винами лучшихъ за-  
граничныхъ фирмъ.

**Телефоны, вахты, души.**

Омнибусы и комиссіонеры  
ко всѣмъ поѣздамъ.

*№№ отъ 1 р. до 10 руб. въ сутки.*

**Телефонъ 220.**

*Ампольскій.*

МАГАЗИНЪ

„Трудъ  
и  
Забава“

*Харьковъ, Сумская, 7.*

Оптово-розничная продажа

**Отдѣлы:**

- I. Педагогическія игры и занятія.
- II. Дѣтскія книги.
- III. Писчебумажныя принадлежности.
- IV. Игрушки.
- V. Изящныя вещи для подарковъ. Гравюры.

Всѣ требованія г.г. иногороднихъ выполняются немедленно. Прилагать  $\frac{1}{4}$  стоимости заказа.

Огромный выборъ открытыхъ писемъ всѣхъ странъ свѣта.

Петровскій переулокъ, 17.



ПОСТАВЩИКИ ДВОРА  
ЕГО ИМПЕРАТОРСКАГО ВЕЛИЧЕСТВА

ТОВАРИЩЕСТВО  
ПРОИЗВОДСТВА ФАРФОРОВЫХЪ И ФАЯНСОВЫХЪ  
ИЗДѢЛІЙ  
**М. С. КУЗНЕЦОВА.**

ХАРЬКОВСКАЯ ТОРГОВЛЯ.

Правленіе Товарищества:

*Москва, Мясницкая улица, собственный домъ № 8/2.*

СОБСТВЕННЫЯ ФАБРИКИ: въ Ригѣ. Въ м. Дулевѣ, Покровскаго уѣзда, Владимирской губерніи. Въ с. Кузнецовѣ, Корчевскаго уѣзда, Тверской губерніи. Въ с. Будахъ, близъ г. Харькова. Въ с. Вербилкахъ, Дмитріевскаго уѣзда, Московской губерніи. Въ г. Славянскѣ, Харьковской губерніи и близъ г. Рыбинска, Ярославской губерніи. Жидриинскаго уѣзда, Калужской губерніи, при станціи „Посочинскій заводъ“ РОЗНИЧНЫЯ МАГАЗИНЫ: въ Москвѣ, Мясницкая, соб. д. и Софійка. Въ С.-Петербургѣ, Невскій, № 68. СТРОИТЕЛЬНЫЯ КОНТОРЫ: въ Москвѣ, Мясницкая, д. № 8/2. Въ С.-Петербургѣ, Невскій, № 68. ОПТОВЫЯ СКЛАДЫ и ТОРГОВЛИ: въ Москвѣ, на Солянкѣ. Въ С.-Петербургѣ, на Маринскомъ рынкѣ.

*Въ Харьковѣ, на Торговой площ., д. Кузнецова.*

Въ Ригѣ, на Звндерской ул., д. Кузнецовой. Въ Ростовѣ на Дону, на Московской ул., д. Т-ва Кузнецова. Въ Одессѣ, на Успенской ул., д. Кузнецова. Въ Варшавѣ, на Сенаторской. Въ Кіевѣ, на Подолѣ, д. Насонова. Въ Славянскѣ, Харьковской губ. Въ Астрахани, на Кушумѣ. Въ Казани, на Булакѣ. Въ Самарѣ, на берегу Волги. НА ЯРМАРКАХЪ Нижегородской, Ирбитской, Мензелинской, Вологодѣ, Ярославлѣ, Симбирскѣ, Дерптѣ, Псковѣ и Островѣ.

При торговляхъ имѣются товары всеѣхъ фабрикъ: фарфоръ, фаянсъ, маоликовыя издѣлія, столовые и чайныя сервизы, кофейныя деженэ и туалетныя приборы.

Принимаются заказы на столовые и чайныя сервизы.

Харьковская Губернская Типографія.

Телеграммы: Харьковъ, ПЕНЬКА.  
Телефонъ № 187.

Южно-Русское  
Товарищество Пеньковой и Канатной  
Промышленности.

Правленіе въ Харьковѣ, Екатеринославская, 32.

Фабрика при станціи Новая-Баварія Харьковско-  
Николаевской ж. д.

Канаты: пеньковые, манильскіе, алойные, хлопчато-бумаж-  
ные, кожаные и проволочные всѣхъ типовъ и размѣ-  
ровъ, канаты плоскіе и разнаго сопротивленія;

Веревка, отбойка, бичева;

Шпагатъ всѣхъ номеровъ изъ русской и итальянской  
пеньки; сноповязальный шпагатъ пеньковый и ма-  
нильскій.

Пассы и ремни для проводовъ, элеваторовъ и транспор-  
теровъ;

Мѣшны джутовые, пеньковые и льняные для хлѣба, сахара,  
муки, соли, алебастра, цемента и пр.

Холстъ для упаковки шерсти, хлопка, для фильтровъ и пр.

Тесьма пеньковая, дорожки, подножники и пр.

Складъ въ Харьковѣ  
на Рыбной ул., № 7.

Петровскій переулокъ, 17.

ПРЕДСТАВИТЕЛЬ

# архитекторъ М. И. ДАВШКЕВИЧЪ

въ Харьковѣ, Рыбная, 20.

Акціонерное Общество керамическихъ заводовъ

## „ДЗЕВУЛЬСКІЙ и ЛЯНГЕ“



Терракотовыя, пирогранитныя плитки для настѣлки половъ и тротуаровъ. Огнеупорная глина, кирпичъ, канализаціонныя и дымовыя трубы, огнеупорныя стѣны, потолки, печи, толь, смола, каменная известь, черепицы. Вѣтряные и паровые двигатели. Устройство дымовыхъ трубъ, мукомольныя поставы.

ТЕЛЕФОНЪ № 485

## Наслѣдниковъ И. В. Щеклѣевъ МАГАЗИНЪ

серебряныхъ, золотыхъ и брилліантовыхъ вещей

въ Москвѣ, Ильинка, Старый Гостин. дворъ, № 14.

на Нижегородской ярмаркѣ. Главн. домъ № 12

и въ Харьковѣ, Университет. ул., Гостин. дворъ, соб. помѣщ.

НА ВСѢ ВЕЩИ ПРИНИМАЮТСЯ ЗАКАЗЫ

Johann Stchekleeff

in Moskau und Charkow  
HANDLUNG

von Silber-Gold und Schmuck  
Sachen.

Jean Chekleeff

à Moskou et à Kharkoff  
MAGASIN

des efets en or, argent et diamants.

ЦѢНЫ БЕЗЪ ЗАПРОСА.

Харьковская Губернская Типографія.

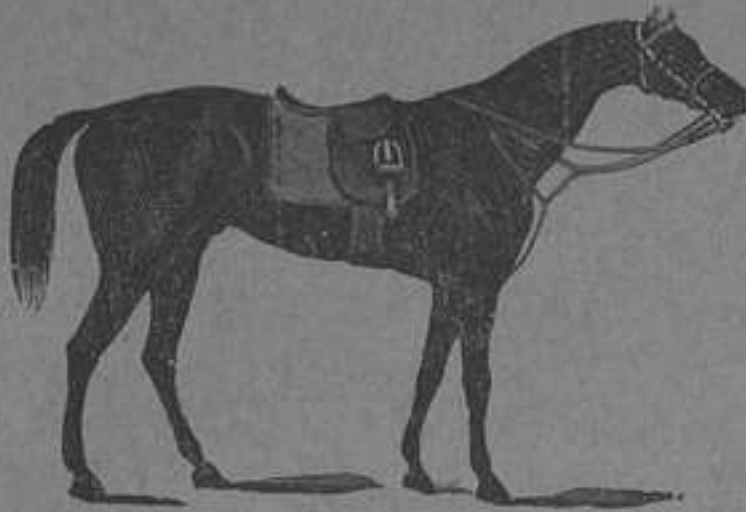

Торговый Домъ  
**И. В. Скоркина С-вья**

*Харьковъ, Торговая пл., пр. Городского Имперскаго Банка.*

Упряжь городская, ямская, троечная, дышловая, рабочая и др. Сѣдла англійскія, дамскія, форменныя, казачьи и друг.

**ПОЛОСТИ И ВОЙЛОКИ.**

Дуги, нлещи, оглобли и ленчики.

**КУЧЕРСКОЕ ПЛАТЬЕ,**

кожаные воланы, шляпы, шапки кушаны и перчатки.

**Валяная обувь и рукавицы.**

Брезенты, непромокаемое полотно, шпагатъ и пеньковыя издѣлія.

Половики проволочные и кокосовые.

Щетки разныя и скребниці.

**ШОРНЫЕ И ЭКИПАЖНЫЕ ПРИБОРЫ**

клеенка, ковры, бронза, замша, конскій волосъ, фонари и басонъ

Кожи фотоовыя, сыромятныя и друг.

Машинные ремни и ушивальники.

Ошейники и намордники для собакъ.

Хлысты, бичи, кнуты, арапники, нагайки и плетки. Багажные ремни.

**ПОПОНЫ И СѢТКИ.**

**Заказъ и починка.**

Телефонъ № 723.

Петровскій Переулокъ, № 17.

АМБАРЫ

ОТДАЮТСЯ

ВЪ

НАЕМЪ.



ХАРЬКОВЪ,

*Кузнечная улица,*

домъ № 4-й.

ПРИЕМЪ

МЕБЕЛИ

И ДОМАШНИХЪ ВЕЩЕЙ

на храненіе.

Харьковская Губернская Типографія.



АНЦИОНЕРНОЕ ОБЩЕСТВО

# Жирардовскихъ Мануфактуръ

ВЪ ХАРЬКОВЪ.

Университетская ул., д. Покровскаго Монастыря.

Предлагаетъ, собственной фабрики: полотна, столовое и постельное бѣлье, скатерти цвѣтныя. Готовое бѣлье: мужское, дамское, дѣтское и приданое отъ 50-ти до 10,000 рублей.

## ЧУЛОЧНЫЯ ИЗДѢЛІЯ.

Второй магазинъ помѣщается на Рыбной ул., подѣ гостиницей „Марсель“.

Цѣны по фабричному прейсъ-куранту.

## ФОТОГРАФІЯ

# П. Михайловскаго

Харьковъ, Московская ул., № 5.

## РАБОТЫ ПРЕМИРОВАНЫ

золотыми медалями и почетнымъ дипломомъ.

циннографія ❁ фотографія ❁ фототипія

Изготовляются всевозможныя клише, снимки группъ, видовъ и увеличеніе портретовъ.

Принимаю приглашеніе на выѣздъ.



ТЕЛЕФОНЪ № 432.

ТЕЛЕФОНЪ № 432.

# ТИПОГРАФІЯ ХАРЬКОВСКАГО ГУБЕРНСКАГО ПРАВЛЕНІЯ

снабжена скоропечатными машинами и большимъ количествомъ русскихъ и заграничныхъ шрифтовъ, бордюровъ и разныхъ другихъ матеріаловъ и украшеній, что даетъ возможность принимать заказы на самыя разнообразныя обширныя и изящныя изданія, визитныя карточки, афиши, анонсы, объявленія и проч

ПРИЕМЪ ВСЕВОЗМОЖНЫХЪ  
ПЕРЕПЛЕТНЫХЪ РАБОТЪ.

**С Л О В О Л И Т Н Я .**

Въ 1905 году Типографія оборудована новѣйшими, послѣдней системы словолитными машинами, дающими возможность принимать заказы на различные шрифты и типографскіе матеріалы, неуступающіе по качеству фабричнымъ образцамъ и по цѣнамъ значительно дешевле таковыхъ.

Прейсъ-курантъ съ образцами высылается безплатно съ первой почтой.

ЦѢНЫ на заказы по всѣмъ отдѣламъ  
Типографіи крайне УМѢРЕННЫЯ.

Обращеновниманіе на срочное и строго аккуратное выполненіе работъ.



Пивоваренный и Медоваренный

ЗАВОДЪ

Потомственного Почетнаго Гражданина

Ивана Егоровича

**ИГНАТИЩЕВА.**

ПИВО: Столовое.  
Чешское.  
Пильзенское.  
Имперіаль.  
Кабинетное.  
Мюнхенское.  
Малороссійское  
Эль.  
Медъ

За особенно хорошее качество пива получены большія золотыя медали въ Лондонѣ въ Январѣ и Брюсселѣ въ Мартѣ 1904 г., на что имѣются дипломы засвидѣтельствованные Государственнымъ Россійскимъ консуломъ.

Доставка въ чертѣ города и къ вокзалу ж. д. станц. Харьковъ —  
**БЕЗПЛАТНАЯ.**

**СКЛАДЫ:** Главныя: въ г. Харьковъ, Лопанскій пер., соб. домъ № 8. Въ Симферополь, Васмутъ, Чугуевъ, Купанскъ, Сантуриновскъ, Луганскъ и Екатериновскъ.

Высѣтъ съ тѣмъ довожу до свѣдѣнія гг. покупателей и потребителей, что мною въ настоящее время отстроены заводъ, подъ наблюдениемъ специальныхъ техниковъ пивовареннаго дѣла по новоусовершенствованной системѣ, съ послѣднимъ применениемъ техники въ пивоваренномъ искусствѣ, постройка новаго электропарового пиво-медовареннаго завода и фабрики искусственнаго льда въ Харьковѣ, Б.-Панасовка, № 76.

**ТЕЛЕФОНЫ № 399 и 4197.**

Харьковская Губернская Типографія.

С 595 Хар  
X23

I

С 595 Хар  
X23

П

# Харьковскій Календарь на 1906 годъ.

ГОДЪ ТРИЦАТЬ ЧЕТВЕРТЫЙ.

ИЗДАНИЕ

Харьковскаго Губернскаго Статистическаго Комитета

Цѣна 1 руб. 80 коп.



ХАРЬКОВЪ.

Типографія Губернскаго Правленія, Петровскій пер., д. № 17  
1906.

50008

RU

ДЛЯ КОПИЯ

СЕРИИ

№ 100

---

Печатано по постановленію Харьковскаго Губернскаго Статистическаго Комитета.

---

# Общее оглавление.

	СТР.
Россійскій Императорскій Домъ . . . . .	I
Главное Управление Россіи . . . . .	IV
Государства земного шара, Государи и Правители . . . . .	IX
Астрономическій Календарь . . . . .	XXI
Метеорологическія свѣдѣнія . . . . .	1
Мѣсяцесловъ . . . . .	3
Указатель именъ святыхъ . . . . .	17
Мѣсяцесловъ Римско-Католическій . . . . .	26
"    Протестанскій . . . . .	30
"    Армяно-Григоріанскій . . . . .	31
"    Магометанскій . . . . .	35
"    Еврейскій . . . . .	36
Пасхальная таблица . . . . .	37
Къ свѣдѣнію военныхъ и ихъ семей . . . . .	38
Отдѣлъ I—Торгово-промышленный . . . . .	II
Метрологія . . . . .	XXIX
II—Почтово-телеграфный . . . . .	1
"    III—Педагогическій . . . . .	23
"    IV—Юридическій . . . . .	72
"    V—Административный . . . . .	98
"    VI—Медицинскій . . . . .	156
"    VII—Финансовый . . . . .	169
"    VIII—Желѣзно-дорожный . . . . .	185
"    XI—Дѣятельность мѣстныхъ Обществъ . . . . .	203
Адресъ-Календарь . . . . .	3
Добавленіе къ Адресъ-Календарю . . . . .	117
Алфавитный списокъ учреждений, помѣщенныхъ въ Адресъ-Календарѣ, съ обозначеніемъ адресовъ ихъ.	
Алфавитный списокъ лицъ, помѣщенныхъ въ Адресъ-Календарѣ и проживающихъ въ г. Харьковѣ.	
Объявленія.	
Списокъ землевладѣльцевъ Харьковской губ., владѣющихъ отъ 300 и болѣе десятинами земли.	

## Оглавленіе отдѣловъ.

### Астрономическій Календарь.

Элементы тѣлъ солнечной системы . . . . .	XI	Сравненія времени . . . . .	XV
Восходъ и закатъ солнца . . . . .	XII	Фазы луны . . . . .	XV
Затменія . . . . .	XIV	Таблица времени . . . . .	XVI
Времена года . . . . .	XIV		

### Метеорологическія свѣдѣнія.

Метеорологія . . . . .	1	Показаніе барометра . . . . .	1
Температура воздуха . . . . .	1	Сравнительная таблица . . . . .	2

## Мѣсяцесловъ.

Неприсутственные дни . . . . .	3	Протестанскій календарь . . . . .	30
Перечень крестныхъ ходовъ . . . . .	4	Армяно-Григоріанскій календарь . . . . .	31
Мѣсяцесловъ Православной церкви . . . . .	5	Магометанскій календарь . . . . .	35
Указатель именъ святыхъ Православной церкви . . . . .	17	Еврейскій календарь . . . . .	36
Перечень чудотворн. иконъ Божьей Матери . . . . .	23	Пасхалія на 18 лѣтъ . . . . .	37
Римско-Католическій календарь . . . . .	26	Таблица подвижныхъ праздниковъ . . . . .	37
		Къ свѣдѣнію военныхъ и ихъ семей . . . . .	28

## Отдѣлъ I. Торгово-промышленный.

Списокъ фабрикъ и заводовъ . . . . .	I	Метрологія . . . . .	XXIX
Ярмарки Харьковской губерніи . . . . .	XXII		

## Отдѣлъ II. Почтово-Телеграфный.

Почта . . . . .	1	Почтовый дорожникъ Харьк. губ. . . . .	9
Телеграфъ . . . . .	6	Расстоянія между город. Харьк. губ. . . . .	13
Телефонъ . . . . .	7	Пункты земскихъ почтовыхъ станцій . . . . .	14
Почтово-телеграфныя учрежденія . . . . .	7	Расстояніе город. Имперіи отъ Харьк. . . . .	15

## Отдѣлъ III. Педагогическій.

Харьковскій университетъ . . . . .	23	Земледѣльческое училище . . . . .	59
Технологическій институтъ . . . . .	29	Ахтырская мужская гимназія . . . . .	62
Ветеринарный институтъ . . . . .	30	"    женская гимназія . . . . .	63
Духовная семинарія . . . . .	32	Богодуховская женск. прогимназія . . . . .	63
Первая мужская гимназія . . . . .	32	Браснокутское городское училище . . . . .	64
Вторая " " . . . . .	33	Валковское городское училище . . . . .	64
Третья " " . . . . .	34	Волчанская учительская семинарія . . . . .	65
Четвертая " " . . . . .	35	"    женская гимназія . . . . .	65
Реальное училище . . . . .	35	Волчанское городское училище . . . . .	66
Институтъ благородныхъ дѣвицъ . . . . .	45	"    ремесленное училище . . . . .	67
Маріинская женская гимназія . . . . .	48	Зміевская женская прогимназія . . . . .	67
Вторая " " . . . . .	48	Асѣвская сельско-Хозяйств. школа . . . . .	68
Вознесенская " " . . . . .	49	Изюмское реальное училище . . . . .	69
Женская гимназія Оболенской . . . . .	49	Изюмская женская гимназія . . . . .	69
"    "    Драшковской . . . . .	50	Славянская женская гимназія . . . . .	70
"    "    Григорцевичъ . . . . .	51	Славянское городское училище . . . . .	76
"    "    Черняковской . . . . .	51	Купянская женская прогимназія . . . . .	71
Женское учебное завед. Домбровской . . . . .	52	Купянское городское училище . . . . .	63
Музыкальное училище . . . . .	53	Лебединская женская гимназія . . . . .	72
Женское учебное заведеніе Ильинской-Менчицъ . . . . .	54	Лебединское городское училище . . . . .	72
Духовное училище . . . . .	55	Штеповское ремесленное училище . . . . .	73
Епархіальное училище . . . . .	55	Старобѣльск. Александров. гимназія . . . . .	73
Городское 4-хъ классное училище . . . . .	56	Старобѣльское ремесленное училище . . . . .	74
"    ремесленное училище . . . . .	56	Сумская Александровская гимназія . . . . .	74
Женская Воскресная школа . . . . .	57	"    женская гимназія . . . . .	75
Училище при лютеранской церкви . . . . .	57	"    "    прогимназія . . . . .	75
"    для слѣпыхъ дѣтей . . . . .	57	Сумское реальное училище . . . . .	77
Повивальнѣй институтъ . . . . .	57	"    духовное училище . . . . .	77
Земское повивальное училище . . . . .	58	Сумская женская Воскресная школа . . . . .	78
Профессіон. кур. Ильинской-Менчицъ . . . . .	58	Сумской кадетскій корпусъ . . . . .	78

## Отдѣль IV. Юридическій.

Перечень изданій Свода Законовъ . . . . .	89	Такса вознаграж. нотариусовъ . . . . .	92
О подвѣдомственности . . . . .	87	" " судебн. приставовъ . . . . .	93
Рѣшенія и приговоры судебн. мѣстъ . . . . .	84	" " присяжн. повѣрен. . . . .	94
Судебные сроки . . . . .	85	Плата за храненіе и оцѣнку имущ. . . . .	96
Судебная надержка . . . . .	90	Такса за копін съ межев. плановъ . . . . .	97

## Отдѣль V. Административный.

Административное раздѣленіе Хар. губ. . . . .	98	Податные участки . . . . .	141
Территорія общ. судебныхъ учрежден. . . . .	138	Раскладочное по квартирному налогу . . . . .	141
Судебно-слѣдственные участки . . . . .	139	Присутствіе . . . . .	145
Округа и приходы Харьковск. епархіи . . . . .	140	Судебно-мировые участки . . . . .	146
Военно-конскіе участки . . . . .	141	Полицейскіе участки . . . . .	146
Призывные участки . . . . .	141		

## Отдѣль VI Медицинскій.

Лечебныя заведенія г. Харькова . . . . .	150	Зубные врачи . . . . .	164
Частныя лечебныя заведенія . . . . .	154	Повивальныя бабки . . . . .	166
Врачи г. Харькова . . . . .	155	Фельдшера . . . . .	167
Ветеринарные врачи . . . . .	163	Массажисты . . . . .	168

## Отдѣль VII. Финансовый.

Гербовый сборъ . . . . .	169	Пошлины съ имущ. пер. безвоз. спос. . . . .	178
Росписаніе разборовъ гербов. бумаги . . . . .	175	Льготы по взим. крѣпост. пошлинъ . . . . .	179
Государствен. сберегательн. кассы . . . . .	176	Образцы векселей . . . . .	179
Сборы съ денежныхъ капиталовъ . . . . .	177	Оклады промысл. налога . . . . .	182
Законная оцѣнка земли . . . . .	178	Оклады квартирнаго налога . . . . .	184

## Отдѣль VII. Желѣзно-дорожный.

Условія перевозки . . . . .	185	Приплаты . . . . .	196
Общіе пассажирскіе тарифы . . . . .	189	Стоимость проѣзда отъ Харькова . . . . .	196
Расчетная таблица платъ . . . . .	193		

## Отдѣль IX. Общества и учрежденія.

О-во испытателей природы . . . . .	203	Харьк. попечит. о народ. трезвости . . . . .	208
Фармацевтическое О-во . . . . .	203	Город. Ком. . . . .	206
О-во послѣдователей гомеопатіи . . . . .	203	Страховое О-во „Россія“ . . . . .	209
О-во сельскаго хозяйства . . . . .	203	О-во Взаимн. Кред. горнопр. юга Россіи . . . . .	209
Южно-Русское О-во технологовъ . . . . .	204	Алексѣевское горнопромышлен. О-во . . . . .	209
Дворянскій Земельный Банкъ . . . . .	204	Т-во М. Гельферихъ-Саде . . . . .	210
Крестьянскій Поземельный Банкъ . . . . .	205	Т-во свекло-сах. зав. Ротерм. и Вейсъ . . . . .	210
Земельный Банкъ . . . . .	205	Т-во Боромлян пар. мельницы . . . . .	210
Азовско-Донской Коммерческ. Банкъ . . . . .	206	Т-во барона Э. Э. Бергенгейма въ Хар. . . . .	210
Харьковское О-во Взаимн. Кредита . . . . .	206	Южно-Русское Т-во пен. и канат. пр. . . . .	210
О-во Взаимнаго Кред. Приказчиковъ . . . . .	207	Т-во Харьк. сахаро-рафинаднаго зав. . . . .	211
О-во вспоможенія Приказчиковъ . . . . .	207	О-во ночныхъ дежурствъ врачей . . . . .	211
Городской Ломбардъ . . . . .	207	О-во поп. о бѣдн. учен. реальнаго учил. . . . .	211
Ссудо-сберегательное Т-во . . . . .	208	" " " учениц. 2 жен. гим. . . . .	211
О-во Взаимнаго страхов. имуществъ . . . . .	208	" " " учен. 2 муж. гимназ. . . . .	211
Мѣщанское О-во . . . . .	208	" " " учен. 3 " . . . . .	212







## Министерство Путей Сообщенія.

Управление К.-Х.-Севастопольск. ж. д.	47	Служба подв. сос. и тлиги	"	50
Материальная служба	"	Служ. рем. пути и зданій	"	51
Служба движенія	"	Врачебная часть	"	51
Начальники станцій	"	Служба сборовъ	"	52
Юридическая часть	"	Управление Хар.-Николаевской ж. д.	"	52
Коммерческая служба	"	Служба сборовъ Хар.-Ник. ж. д.	"	54
Главная бухгалтерія	"	Начальники станцій Ю.-В. ж. д.	"	54
Служба телеграфа	"	Технич. желѣзнодорожное училище	"	54
Пенсіонная касса	"	Комит. по перев. минер. топл. и соли	"	55

## Министерство Земледѣлія и Государственныхъ Имуществъ

Хар.-Полтав. Управление Гос. Им.	55	Лѣсоохранительный комитетъ	56
----------------------------------	----	----------------------------	----

## Министерство Императорскаго Двора и Удѣловъ.

Управляющій 7-мъ Харьковскимъ Удѣльнымъ имѣніемъ Кіевскаго Удѣл. Отдѣла.	57
--	----

## Министерство Народнаго Просвѣщенія.

Понечитель Учебнаго Округа.	57	1-е приходское училище	76
Дирекція народныхъ училищъ.	58	3-е город. приходское училище	77
Губернскій Училищный Совѣтъ	58	Пушкинское училище.	77
Харьковскій Университетъ	58	9-е приходское училище	77
Технологическій Институтъ.	65	11-е " "	78
Ветеринарный	66	14-е " "	78
1-я мужская гимназія	67	Александровское 2-хъ классное	78
2-я " "	67	Училище Н. И. Ильина	78
3-я " "	68	Училище имени Н. В. Гоголя	78
4-я " "	68	Кирилло-Мефодіев. училище.	79
Реальное училище	69	Училище Ремесленнаго О-ва.	79
Маринская женская гимназія.	69	Училище Лютеран. церкви	79
2-я женская гимназія	70	Правленіе О-ва распр. въ нар. грамот.	79
Вознесенская женская гимназія	71	1-е училище О-ва грамотности.	80
Женская гимназія Д. Д. Оболенской	72	2-е " "	80
" " Е. Н. Драшковой	73	Школа рисованія и живописи.	80
" " Н. Я. Грегорцевичъ	74	Фортепан. школа А. Ф. Беншъ	81
Женская прогимн. Л. М. Черняковской	74	Ремесленная школа.	81
Женское учебное заведеніе на степ. прогимназіи Л. В. Домбровской	75	Зубоврач. школа И. И. Кривоускова.	81
7 клас. учеб. зав. Ильяшевой-Менчицъ	76	" " В. Я. Дубовскаго.	82
Харьк. город. 4-хъ клас. училище	76	Зубоврачебная школа Зеленскаго и Бодянскаго	82

## Вѣдомство Православнаго Исповѣданія.

Епархіальный Архіерей	82	Комитетъ Миссіонерскаго Общества	86
Духовная Консисторія.	82	Епархіальный Училищный совѣтъ	86
Харьк. Епарх. почительство.	82	Духовная Семинарія	87
Духовенство г. Харькова.	83—85	Харьковское Духовное училище.	87
Епарх. Совѣтъ по миссіонер. дѣламъ	86	Епархіальное женское училище	88

## Главное Управление Государственнаго Коннозаводства.

Харьковская заводская конюшня	88
-------------------------------	----

## Вѣдомство Императрицы Маріи.

Институтъ благородныхъ дѣвицъ . . . . . 81

## Министерство Иностранныхъ Дѣлъ.

Германское консульство . . . . . 90 | Персидское консульство . . . . . 90  
Французское вице-консульство . . . . . 90

## Благотворительныя учрежденія.

Губерн. Попечит. дѣтскихъ приютовъ . . . . .	91	Амбулаторн. лѣчеб. Краснаго Креста . . . . .	98
Харьковскій дѣтскій приютъ . . . . .	92	Стационар. лѣчебн. Краснаго Креста . . . . .	99
Харьк. отд. попеч. Госуд. Импер. Мар. Теодор. о глухонѣмъ . . . . .	92	Вспомогат. О-во купеческаго сословія . . . . .	99
Харьк. училище о глухонѣмъ . . . . .	93	Попечит. о Рим.-Католич. исповѣданія . . . . .	99
Харьков. училище слѣпыхъ попечит. Импер. Мар. Алекс. . . . .	93	Французское благотворит. общество . . . . .	100
Харьковское благотворительн. О-во . . . . .	93—94	Латышское О-во взаимнаго вспомож. . . . .	100
Участ. попеч. о бѣдн. г. Харькова . . . . .	95	О-во пособія нуждающ. студентамъ . . . . .	100
Губерн. комит. о народ. трезвости . . . . .	96	О-во пособ. нужд. студ. технол. инст. . . . .	100
Столовая и чайная при народ. домѣ . . . . .	96	Общество попеч. о бѣдн. ученик. 2-й мужской гимназій . . . . .	101
О-во ночныхъ дежурствъ врачей . . . . .	96	Общество попеч. о нужд. учен. харьк. муз. училища . . . . .	101
Правленіе попеч. О-ва Харьков. дома трудолюбія . . . . .	96	Общество попеч. о нужд. учен. въ низшихъ школахъ г. Харькова . . . . .	101
Ольгинскій Дѣтскій Приютъ . . . . .	97	Общество содѣйств. физич. воспит. дѣтей и попеченія о нихъ . . . . .	101
Харьк. О-во призр. малолѣт. сиротъ . . . . .	97	Правленіе Харьк. округа Императорск. Росс. О-ва спасенія на водахъ . . . . .	102
Мѣстное Управленіе Краснаго Креста . . . . .	97		
Община сест. милосер. Красн. Креста . . . . .	98		

## Общественныя учрежденія.

О-во испытателей природы . . . . .	102	О-во Взаимнаго Кредита . . . . .	108
Историко филологическое О-во . . . . .	102	2-е Взаимнаго Кредита Приказчиковъ . . . . .	109
Южно-русское О-во Технологовъ . . . . .	103	О-во Взаим. Кред. Горнопр. Юга Россіи . . . . .	109
Фармацевтическое О-во . . . . .	103	Южно-Русское солепром. О-во . . . . .	110
О-во послѣдователей гомеопатіи . . . . .	103	О-во Взаим. страх. имущ. отъ огня . . . . .	110
Медицинское О-во . . . . .	103	Алексеѣвское горнопром. О-во . . . . .	110
Отдѣл. Русскаго Музыкальнаго О-ва . . . . .	104	Главное агенство СИБ. О-ва страх. . . . .	110
Музыкальное училище . . . . .	104	Агенство Сѣверное страх. О-во . . . . .	111
Артель русскихъ инженеровъ . . . . .	105	О-во „Якорь“ . . . . .	111
О-во сельскаго хозяйства . . . . .	105	Главное О-во „Россія“ . . . . .	111
Южно-Русское О-во акклиматизаціи . . . . .	105	Контора городского водопровода . . . . .	111
Импер. Русское техническое О-во . . . . .	106	Харьковскій газовый заводъ . . . . .	112
Харьковскій Биржевой Комитетъ . . . . .	106	Управленіе конно-желѣзн. дороги . . . . .	112
Прав. Т-ва свекл.-сах. и рафин. завода . . . . .	106	О-во „Новая Баварія“ . . . . .	112
Хар. каменноугольн. и желѣзотор. бпр. . . . .	107	Т-во „Жоржъ Борманъ“ . . . . .	113
Город. Купеческій Банкъ . . . . .	107	О-во кирпично-огнеупор. производствъ . . . . .	113
Земельный Банкъ . . . . .	107	Т-во „М. Гельферихъ-Саде“ . . . . .	113
Азовско-Донской Коммерческой Банкъ . . . . .	107	Русское страх. О-во „Помощь“ . . . . .	113
Сѣверный Банкъ . . . . .	108	Инспек. О-ва стр. жизни „Эквитебль“ . . . . .	113
Отдѣл. Волж.-Камск. коммерчес. Банка . . . . .	108		

Коммерческій клубъ . . . . .	113	О-во взаим. вспомож. служащ. и лицъ	
О-во взаимнаго вспомож. приказчикъ . . . . .	114	свободн. профессій . . . . .	115
О-во любит. сценическаго искусства . . . . .	114	Харьков. ссудо-сберегательное Т-во . . . . .	115
О-во взаим. вспоможен. наборщиковъ . . . . .	114	О-во потребителей Х. Н. ж. д. . . . .	116
О-во взаим. вспомож. на случ. смерти . . . . .	115		

Правительственныя, сословныя и общественныя учрежденія уѣздовъ.

Ахтырскій уѣздъ . . . . .	1	Купянскій . . . . .	60
Богодуховскій . . . . .	10	Лебединскій . . . . .	68
Валковскій . . . . .	19	Старобѣльскій . . . . .	68
Волчанскій . . . . .	26	Сумской . . . . .	83
Зміевскій . . . . .	35	Харьковскій . . . . .	104
Изюмскій . . . . .	45		

Въ видѣ приложенія.

Списокъ землевладѣльцевъ Харьковской губерніи, владѣющихъ отъ 300 дес. и болѣе.



# Россійскій Императорскій Домъ.



## Россійскій ИМПЕРАТОРСКІЙ ДОМЪ.

Его Императорское Величество Государь Императоръ Николай Александровичъ, Самодержецъ Всероссійскій, родился въ 1868 году 6 мая (тезоименитство 6 декабря).

### *Августѣйшая Родительница ГОСУДАРЯ ИМПЕРАТОРА,*

Ея Императорское Величество, Государыня Императрица Марія Теодоровна, родилась въ 1847 г., 14 Ноября (тезоименитство 22 іюля); была въ супружествѣ съ Императоромъ Александромъ III (въ Бозѣ почилъ 20 октября 1894 г.).

### *Августѣйшая Супруга ГОСУДАРЯ ИМПЕРАТОРА,*

Ея Императорское Величество, Государыня Императрица Александра Теодоровна, родилась въ 1872 г., 25 мая (тезоименитство 23 апрѣля); въ супружествѣ съ 14 ноября 1894 г. Дочь Великаго Герцога Гессенскаго Людвигъ IV и Супруги Его Великой Герцогини Алисы.

Его Императорское Высочество, Наслѣдникъ Цесаревичъ и Великій князь Алексѣй Николаевичъ, род. въ 1904 г., 30 іюля (тезоименитство 5 октября).

### *Августѣйшія Дочери ГОСУДАРЯ ИМПЕРАТОРА:*

Ея Императорское Высочество, Великая княжна Ольга Николаевна, родилась въ 1895 г., 3-го ноября (тезоименитство 11 іюля).

Ея Императорское Высочество, Великая Княжна Татьяна Николаевна, родилась въ 1897 г., 29 мая (тезоименитство 12 января).

Ея Императорское Высочество, Великая Княжна Марія Николаевна, род. въ 1899 г., 14 іюля (тезоим. 22 іюля).

Ея Императорское Высочество, Великая Княжна Анастасія Николаевна, род. въ 1901 г., 5 іюня (тезоим. 22 декабря).

### *Августѣйшій Братъ ГОСУДАРЯ ИМПЕРАТОРА:*

Его Императорское Высочество Великій Князь Михаилъ Александровичъ, род. въ 1878 г., 22 ноября (тезоим. 22 ноября).

*Августѣйшія Сестры ГОСУДАРЯ ИМПЕРАТОРА:*

Ея Императорское Высочество, Великая Княгиня Ксенія Александровна, (см. далѣе).

Ея Императорское Высочество, Великая Княгиня Ольга Александровна, род. въ 1882 г., 1 июня (тез. 11 июля). Въ супружествѣ съ 27 июля 1901 г. съ Ею Высочествомъ Принцемъ Петромъ Александровичемъ Ольденбургскимъ.

*Августѣйшіе Дяди и Тетки ГОСУДАРЯ ИМПЕРАТОРА:*

Его Императорское Высочество, Великій Князь Владиміръ Александровичъ, род. въ 1847 г., 10 апрѣля (тез. 15 июля). Супруга Его, Ея Императорское Высочество, Великая Княгиня Марія Павловна, род. въ 1854 г., 2 мая (тез. 22 июля). *У нихъ дѣти:* Ихъ Императорскія Высочества: Великій Князь Кирилль Владиміровичъ, род. въ 1876 г., 30 сентября (тез. 11 мая); Великій Князь Борисъ Владиміровичъ, род. въ 1877 г., 12 ноября (тез. 2 мая); Великій Князь Андрей Владиміровичъ, род. въ 1879 г., 2 мая (тез. 30 ноября); Великая Княгиня Елена Владиміровна, род. въ 1882 г., 17 января (тез. 21 мая). Въ супружествѣ съ 16 августа 1902 г. съ Его Королевскимъ Высочествомъ Королевичемъ греческимъ Николаемъ Георгіевичемъ.

Его Императорское Высочество Великій Князь Алексій Александровичъ, род. въ 1850 г., 2 января (тез. 20 мая).

Ея Императорское Высочество, Великая Княгиня Елисавета Теодоровна, род. въ 1864 г., 20 октябрі (тез. 5 сентября). Была въ замужествѣ съ Его Императорскимъ Высочествомъ, Великимъ Княземъ Сергіемъ Александровичемъ († 4 февраля 1905 г.)

Его Императорское Высочество, Великій Князь Павелъ Александровичъ, род. въ 1860 г., 21 сентября (тез. 29 июня); былъ въ супружествѣ съ Ея Императорскимъ Высочествомъ, Великою Княгинею Александрою Георгіевною († 12 сентября 1891 года). *У него дѣти:* Его Императорское Высочество, Великій Князь Димитрій Павловичъ, род. въ 1891 г., 6 сентября (тез. 21 сентября); Ея Императорское Высочество, Великая Княжна Марія Павловна, род. въ 1890 г., 6 апрѣля (тез. 22 июля).

Ея Императорское Высочество, Великая Княгиня Марія Александровна, род. въ 1853 г., 5 октября (тез. 22 июля); была въ супружествѣ съ Его Королевскимъ Высочествомъ, Принцемъ Альфредомъ-Эрнестомъ-Альбертомъ Великобританскимъ, Герцогомъ Саксенъ-Кобургъ-Готскимъ.

Ея Императорское Высочество, Великая Княгиня Александра Юсифовна, род. въ 1830 г., 26 июня (тез. 23 апрѣля); была въ супружествѣ съ Его Императорскимъ Высочествомъ, Великимъ Княземъ Константиномъ Николаевичемъ († 13 января 1892 года). *У нея дѣти:*

Его Императорское Высочество, Великій Князь Николай Константиновичъ, род. въ 1850 г., 2 февраля (тез. 6 Декабря).

Его Императорское Высочество, Великій Князь Константинъ Константиновичъ, род. въ 1858 г., 10 августа (тез. 21 мая). Супруга Его, Ея Императорское Высочество Великая Княгиня Елисавета Мауриніевна, род. въ 1865 г., 13 января (тез. 5 сентября). *У нихъ дѣти:* Ихъ Высочества: Князь Іоаннъ Константиновичъ, род. въ 1886 г., 23 июня (тез. 24 июня); Князь Гавріиль Константиновичъ, род. въ 1887 г., 3 июля (тез. 13 июля); Князь Константинъ Константиновичъ, род. въ 1890 г., 20 декабря (тез. 21 мая); Князь Олегъ Константиновичъ, род. въ 1892 г., 15 ноября (тез. 20 сентября); Князь Игорь Константиновичъ, род. въ 1894 г., 29 мая (тез. 5 июня); Князь Георгій Константиновичъ, род. въ 1903 г., 23 апрѣля (тез. 23 апрѣля); Княжна Татьяна Константиновна, род. въ 1890 г., 11 января (тез. 12 января);

Его Императорское Высочество, Великій Князь Димитрій Константиновичъ, род. въ 1860 г., 1 июня (тез. 21 сентября).

Ея Королевское Величество, Королева Эллиновъ Ольга Константиновна, род. въ 1851 г., 22 августа (тез. 11 июня); въ супружествѣ съ Его Величествомъ, Королемъ Эллиновъ Георгомъ I.

Ея Императорское Высочество, Великая Княгиня Вѣра Константиновна, род. въ 1854 г., 4 февраля (тез. 17 сентября); была въ супружествѣ съ Его Королевскимъ Высочествомъ, Герцогомъ Вильгельмомъ-Евгеніемъ Виртембергскимъ.

Его Императорское Высочество, Великій Князь Николай Николаевичъ, род. въ 1856 г., 6 ноября (тез. 27 іюля).

Его Императорское Высочество, Великій Князь Петръ Николаевичъ, род. въ 1864 г., 10 января (тез. 29 іюня); Супруга Его, Ея Императорское Высочество, Великая Княгиня Милица Николаевна, род. въ 1866 г., 14 іюля (тез. 19 іюля). *У нихъ дѣти:* Ихъ Высочества: Князь Романъ Петровичъ, род. въ 1896 г., 5 октября (тез. 19 іюля); Княжна Марина Петровна, род. въ 1892 г., 28 февраля (тез. 28 февраля); Княжна Надежда Петровна, род. въ 1898 г., 3 марта (тез. 17 сентября).

Его Императорское Высочество, Великій Князь Михаилъ Николаевичъ, род. въ 1832 г., 13 октября (тез. 8 ноября); былъ въ супружествѣ съ Ея Императорскимъ Высочествомъ, Великою Княгинею Ольгою Теодоровною († 31 марта 1891 года). *У него дѣти:*

Его Императорское Высочество, Великій Князь Николай Михайловичъ, род. въ 1859 г., 14 апрѣля (тез. 6 декабря);

Его Императорское Высочество, Великій Князь Михаилъ Михайловичъ, род. въ 1861 г., 4 октября (тез. 8 ноября).

Его Императорское Высочество, Великій князь Георгій Михайловичъ, род. въ 1863 г., 11 августа (тез. 26 ноября) Супруга Его, Ея Императорское Высочество, Великая Княгиня Марія Георгиевна, род. въ 1876 г., 20 февраля (тез. 22 іюля). *У нихъ дочери:* Ихъ Высочества: Княжна Нина Георгиевна, род. въ 1901 г., 7 іюня (тез. 14 января); Княжна Ксенія Георгиевна, род. въ 1903 г., 9 августа (тез. 24 января).

Его Императорское Высочество, Великій Князь Александръ Михайловичъ, род. въ 1866 г., 1 апрѣля (тез. 30 августа); Супруга Его, Ея Императорское Высочество, Великая Княгиня Ксенія Александровна, род. въ 1875 г., 25 марта (тез. 24 января); *У нихъ дѣти:* Ихъ Высочества: Князь Андрей Александровичъ, род. въ 1897 г., 12 января (тез. 30 ноября); Князь Теодоръ Александровичъ, род. въ 1898 г., 11 декабря (тез. 16 мая); Князь Никита Александровичъ, род. въ 1900 г., 4 января (тез. 24 іюня); Князь Димитрій Александровичъ, род. въ 1901 г., 2 августа (тез. 26 октября); Князь Ростиславъ Александровичъ, род. въ 1902 г., 11 ноября (тез. 14 марта); Княжна Ирина Александровна, род. въ 1895 г., 3 іюля (тез. 5 мая).

Его Императорское Высочество, Великій Князь Сергій Михайловичъ, род. въ 1869 г., 25 сентября (тез. 25 сентября).

Ея Императорское Высочество, Великая Княгиня Анастасія Михайловна, род. въ 1860 г., 16 іюля (тез. 22 декабря); была въ супружествѣ съ Его Королевскимъ Высочествомъ, Великимъ Герцогомъ Мекленбургъ-Шверинскимъ Фридрихомъ-Францомъ.

## ГЛАВНОЕ УПРАВЛЕНИЕ РОССИИ.

**ГОСУДАРСТВЕННЫЙ СОВѢТЪ** (зданіе Маринскаго дв.) *Почетный пред.:* Его Императорское Высочество Великій Князь Михайлъ Николаевичъ; *Предсѣдат. ст.-секр.* гр. Д. М. Сольскій. *Департаменты:* 1) *Законод. пред.:* ст.-сек. д. т. с. Э. В. Фришъ. 2) *Гражд. и дух. дѣл. пред.:* д. т. с. Н. Н. Герардъ. 3) *Государ. экон. пред.* . . . . . 4) *Промышленности, науки и торговли:* пред. ген.-ад., адмир. Н. М. Чихачевъ. 5) *Особое присутствіе пред.:* д. т. с. В. И. Вешняковъ. 6) *Госуд. Канцелярія:* *Госуд. секретарь:* т. с., бар. Ю. А. Иксульфъ-Гильденбандтъ.

**КОМИТЕТЪ МИНИСТРОВЪ** (С.-Пб., Маринскій двор.). *Пред. ст.-секр. д. т. с.* С. Ю. Витте. *Управл. дѣл.:* т. с. баронъ Э. Ю. Вольде.

**ПРАВИТЕЛЬСТВ. СЕНАТЪ** (Сенатская площадь). *1-й д-тъ: первоприсутств.:* (перво-во по закону не полагается). *Оберъ-Прокуроръ* кам. д. с. с. Н. А. Добровольскій. *2-й д-тъ: первоприсутств.:* д. т. с. Я. Г. Есиповичъ. *3-й, 4-й и 5-й д-ты* соединены въ одинъ департаментъ „Судебный“. *Первоприсутств.:* д. т. с. С. И. Лукьяновъ. *Д-тъ уголовн. первоприсутств.:* д. т. с. В. Р. Завадскій. *Кассацион. гражд. д-тъ: первоприсутств.:* д. т. с. Н. Н. Мясоѣдовъ. *Кассацион. уголовн. д-тъ: первоприсутств.:* . . . . . *Особое Присутствіе* Сена-та для сужденія дѣлъ о государственныхъ преступленіяхъ. *Первоприсутств.:* д. т. с. П. А. Лейеръ.

**СОБСТВ. ЕГО ИМПЕРАТОРСКАГО ВЕЛИЧЕСТВА КАНЦЕЛЯРІЯ** (зданіе Михайловскаго дворца). *Главноуправл.:*—гофм. д. с. с. А. С. Танѣевъ. *Тов. его:*—егерм. Н. А. Воеводскій.

**КАНЦЕЛЯРІЯ ЕЯ ИМПЕРАТОРСКАГО ВЕЛИЧЕСТВА, ГОСУДАРЫНИ ИМПЕРАТРИЦЫ МАРИИ ФЕОДОРОВНЫ.** *Завѣдующій и секретарь* Ея Величества—д. с. с. гр. А. А. Голенищевъ-Кутузовъ.

**КАНЦЕЛЯРІЯ ЕЯ ИМПЕРАТОРСКАГО ВЕЛИЧЕСТВА, ГОСУДАРЫНИ ИМПЕРАТРИЦЫ АЛЕКСАНДРЫ ФЕОДОРОВНЫ.** *Завѣд.*—ндв. с. гр. Ростовцевъ.

**КАНЦЕЛЯРІЯ ПО УЧРЕЖД. ИМПЕРАТРИЦЫ МАРИИ** (С.-Пб., Казанская, 7). *Главноуправл.*—ген. отъ кав., графъ Н. А. Протасовъ-Бахметевъ. *Тов. его:*—г.-л. С. О. Оливъ.

**ИМПЕРАТОРСКАЯ ГЛАВНАЯ КВАРТИРА.** (Захарьевск. ул., 13). *Командующ.*—

ген.-ад., ген.-отъ-кав., баронъ В. Б. Фредериксъ. *Помощ. его:*—ген.-адъют., гр. А. В. Олсуфьевъ. *Начальн. Канц.*—кап. 1 р., гр. Гейденъ 1-й.

**КАНЦ. ПО ПРИНЯТИЮ ПРОШЕНІЙ, НА ВЪСОЧАЙШЕЕ ИМЯ ПРИНОСИМЫХЪ** (въ зд. Б. Маринск. дворца, у Синяго м.). *Главноупр.*—шталмейст. д. с. с. бар. А. А. Будбергъ.

**СТАТСЪ-СЕКРЕТАРІАТЪ В. КВА ФИНЛЯНДСКАГО** (С.-Пб., Екатерингофскій пр., 39). *Министръ ст.-секр.,* егерм. Линдеръ.

## МИНИСТЕРСТВА:

**Министерство Императорскаго двора и удѣлов.** (Невскій, Аничковскій дв.).

*Министръ*—генер.-ад., генер.-отъ-кав., баронъ В. Б. Фредериксъ (Англ. наб., 10).

*Канцелярія министра* (Зимній дворецъ). *Начальн. канц.*—г.-м. А. А. Мосоловъ.

*Напитуль орденовъ* (Гагаринская ул., 6). *Канцлеръ*—ген.-ад. ген.-отъ-кав., бар. В. Б. Фредериксъ. *Управл. дѣл.*—д. с. с. К. М. Злобинъ. *Оберъ-церемонійм.*—кн. А. С. Долгорукивъ.

*Контроль Имп. дворца. Зав. контр.*—д. с. с. Федоровъ.

*Набинетъ* Его Императорскаго Величества. *Упр.*—г.-м. кн. Н. Дм. Оболенскій.

**Министерство Иностранныхъ Дѣл.**

(Дворцовая площадь).

*Министръ*—д. т. с., гр. В. Н. Ламздорфъ; принимаетъ ежедневно, кромѣ праздни-ковъ, отъ 11 час. до 12 час. и послѣ 2, а иностранныхъ подданныхъ—по средамъ отъ 2 час. дня. *Тов. его:*—шталм., кн. В. С. Оболенскій-Велединскій-Мелецкій.

*Канцелярія М-ва.* *Дир.*—церем. Савинскій.

*Государств. архивъ.* (въ С.-Пб.). *Директ.*—д. с. с. С. М. Горяиновъ.

*Главный архивъ М-ва* (въ Москвѣ). *Дир.*—д. с. с., князь В. Е. Львовъ.

*Азіатск. д-тъ.* *Дир.*—д. с. с. П. Г. Гартвигъ.

*Деп. внутрен. сношен.* *Дир.*—д. с. с. Н. А. Малевскій-Малевичъ.

*Деп. личн. состава и Хозяйств. дѣл.* *Дир.*—д. с. с., бар. К. К. Буксгевденъ.



## Министерство Морское

(зданіе адмиралтейства).

*Министръ*—вице-адмиралъ Бирилевъ*Канцелярія Мин-ства. Директ.*—д. с. с. И. Е. Сгеблинъ-Каменскій.*Главный морской штабъ. Начальникъ*—ков.-адм. З. П. Рождественскій.*Главное гидрографическое управленіе. Нач.*—в.-адм. Я. А. Гильтебрандтъ.*Главн. военно-морск. суд. управл. Главный военно-морской прокур.*—т. с. К. О. Виноградовъ.*Главн. военно-морск. судъ. Предс.*—вице-адм. П. П. Пилкинъ.

## Министерство Военное

(Исаакіевская площ.).

*Министръ*—г.-ад., г.-л. А. Ф. Редигеръ; принимаетъ въ канцеляріи военнаго министра (Адмиралт., 12) по четвергамъ, отъ 11 до 1 час. дня, представляющихся по дѣламъ службы; просителей—по субботамъ, въ 3 ч. дня.*Нач. главн. штаба*—г.-л. П. А. Фроловъ (и д.).*Главн. артил. управл. Генералъ-Фельдшлейстеръ*—Его Императорское Высочество, Великій Князь Михаилъ Николаевичъ; *Ген.-инспект. артиллеріи*—ген. м. Его Императорское Высочество, Великій Князь Сергій Михайловичъ. *Товар. сію*—ген. лейт. Кузьминъ-Короваевъ.*Главн. инженери. управл. Ген.-инсп. по инженерной части*—ген. м. Его Императорское Высочество, Великій Князь Петръ Николаевичъ. *Тов. сію*—г.-л. А. П. Вервандеръ.*Главное интендантское управленіе.*—*Главный инт-нтъ*—г.-л. Ф. Я. Ростовскій.*Главн. военно-медицинск. управл. Инспект.*—т. с. Н. В. Сперанскій.*Главное управл. казачьихъ войскъ. Нач.*—г. м. П. О. Щербовъ-Нефедовичъ.*Главный воен. судъ. Предс.*—г. отъ-инф. С. А. Лейхтъ. *Главн. воен. прок. и нач. главн. воен.-суд. упр.*—г.-л. Н. Н. Масловъ.*Генер.-Инсп. кав.*—Его Императорское Высочество, Великій Князь Николай Николаевичъ.*Главный начальникъ военно-учебныхъ заведеній:* Его Императорское Высочество Великій Князь Константинъ Константиновичъ.*Помощникъ сію*—г.-л. К. Н. Анчутянъ.

Военные округа: 1) С. Петербургскій—Главнокомандующій войскъ гвард. и петербургскаго воен. окр. Его Императорское Высочество Великій Князь Владиміръ Александровичъ; 2) Московскій—ком. в. г. отъ-инф. Малаховъ; 3) Виленскій—ком. в. г. отъ-инф. Фрезе; 4) Варшавскій—ком. в. ген. отъ-инф. Скалонъ; 5) Кіевскій—ком. в. г. л. В. А. Сухомлиновъ; 6) Одесскій—ком. в. ген. отъ-кав. Кіхановъ; 7) Казанскій—ком. в. г. отъ-инф. А. И. Косичъ; 8) Кавказскій . . . . . 9) Сибирскій—ком. в. г. л. И. И. Сухотинъ; 10) Приамурскій—ком. в. г. отъ-кав. Хрещатицкій; 11) Туркестанскій—ком. в. ген. кав. Тевяшевъ; 12) Донской области—наказн. атам., г.-л. кн. Одоевскій-Масловъ; 13) Забайкальской обл.—г.-л. И. И. Надаровъ.

## Министерство Финансовъ

(Дворц. пл., 8).

*Министръ*—т. с. В. П. Коковцевъ (зд. М.-ва); принимаетъ въ Минист. по пятницамъ, отъ 2 3 ч. дня.*Товар. сію;* т. с. Н. Н. Кутлеръ, т. с. М. Д. Дмитріевъ и т. с. В. И. Тимирязевъ.*Нанц. Министерства (Набережная мойки, 43). Дир.*—с. с. А. И. Путиловъ.*Д-тъ таможен. сборовъ (Вас. О-въ, Биржевая пл.). Директ.*—т. с. Н. И. Белюстинъ.*Д-тъ Государств. Казначейства. Директ.* д. с. с. И. П. Шишовъ.*Д-тъ окладн. сборовъ (В. О., Тучк. наб.). Дир.*—д. с. с. . . . .*Главное управл. неокладн. сборовъ и казен. прод. питей (В. О., Тучк. наб.). Нач.*—т. с. Новицкій.*Отдѣлъ торговли. Управл.* д. с. с. М. М. Федоровъ.*Отдѣлъ промышлен. Управл.*—д. с. с. Н. П. Ланговой.*Учебный отдѣлъ. Управл.*—т. с. П. А. Аноповъ.*Главн. Назн. Упр.*—д. с. с. М. И. Берцеліусъ.*Экспед. загот. госуд. бумагъ. Упр.*—д. с. с. кн. Б. Б. Голицынъ.

## Министерство Народнаго Просвѣщенія

(Фонтанка, у Чернышевскаго моста).

*Министръ*—г.-л. В. Г. Глазовъ. *Товар. сію:* т. с. И. К. Ренаръ и д. с. с. С. М. Лукьяновъ.*Ученый комит. Пред. акад.* т. с. Н. Я. Сонинъ.

Д-тъ народ. просвѣщ. *Дир.*—д. с. с. В. А. Рахмановъ.

Постоян. ном. по устр. нар. чтен. *Предс.*—с. с. Е. П. Ковалевскій.

Архивъ М-ва. *Нач.*—д. с. с. Н. П. Барсуковъ.

Импер. Академ. Наукъ. *Презид.* Его Императорское Высочество, Великій Князь Константинъ Константиновичъ.

Императорская публичная библиотечка. *Дир.*—д. т. с. Д. Ф. Кубеко.

Московск. публич. и Румянцевск. музеи *Дир.*: д. с. с. И. В. Цвѣтаевъ.

Учебные округа: *Попечители*: С. Петербургскій—д. с. с. П. П. Извольскій. Московскій—д. с. с. П. А. Некрасовъ. Рижскій—с. с. Ульяновъ. Кіевскій—д. с. с. В. И. Бѣляевъ. Казанскій—т. с. С. Ф. Спѣшковъ. Харьковскій—тайн. сов. М. М. Алексѣенко. Виленскій—т. с. В. А. Поповъ. Одесскій—д. с. с. Хр. П. Сольскій. Варшавскій—т. с. А. Н. Шварцъ. Кавказскій—д. с. с. М. Р. Завадскій Оренбургскій—д. с. с. Заіончковскій. Западно-Сибирскій—т. с. Л. П. Лаврентьевъ. Восточной Сибири и Амурска—*главн. исп.* с. с. А. Г. Дѣдовъ. Туркестанскій—*главн. исп.* д. с. с. О. М. Керенскій. Приамурскій—*окр. исп.* д. с. с. В. П. Маргаритовъ.

#### Министерство Путей Сообщенія (Фонтанка, 115-117).

*Министръ*—д. т. с., кн. М. И. Хилковъ; принимаетъ въ зданіи Министерства Путей Сообщенія просителей—по субботамъ, чиновъ М-ва—по вторникамъ.

*Товар. его*—т. с. инж. В. А. Мясоѣдовъ-Ивановъ.

Канцеляр. Министерства. *Дир.*—т. с. А. С. Ермоловъ.

Управл. внутреннихъ водныхъ путей и шоссейныхъ дорогъ (Б. Итальянская, 17). *Начальн. управл.*—с. с. Б. Е. Иванцкій.

Управленіе желѣзныхъ дорогъ. *Нач. упр.*: д. с. с. К. К. Губеръ.

Инженерн. сов. *Предс.*—д. т. с. В. В. Саловъ.

Учебный отдѣлъ. *Упр.*—т. с. Е. С. Волковъ.

#### Министерство Юстиціи. (Екатерининская, № 1).

*Министръ*—т. с. С. С. Манухинъ; принимаетъ по четвергамъ отъ 2 до 3 ч. дня.

*Товар. его*—А. А. Хвостовъ.

Главное тюремное управл. *Нач.*—д. с. с. А. П. Соломонъ.

1 й д-тъ. *Дир.*—д. с. с. Крыжановскій.

2 й д-тъ. *Дир.* т. с. Н. Д. Чаплинъ.

Упр. межевою частью. *Управл.*—(на прав. тов. мин-ра).

Архивъ М-ва Юстиціи. (Москва). *Дир.*—т. с. Д. Я. Самоквасовъ.

#### Министерство Внутреннихъ Дѣлъ. (Фонтанка).

*Министръ*—ген.-ад. гофм. А. Г. Булыгинъ; принимаетъ должностныхъ и частныхъ лицъ ежедневно, кромѣ дней неприсутственныхъ и четверговъ, отъ 11—12 ч. дни, въ домѣ министра (наб. Мойки, 111).

*Товар. его*: т. с. П. Н. Дурново, въ должн. гофм. д. с. с. Е. А. Ватаци, свиты Его Величества г.-м. К. Н. Рыдзевскій, завѣдывающей полиціей и команд. отдѣльнымъ корпусомъ жандармовъ г.-м. Д. Ф. Треповъ.

Д-тъ Общихъ дѣлъ. *Дир.*— . . . . .

Главное медицинск. управл. *Главн. врачбн. исп.*—докт. мед. т. с. В. К. фонъ-Анрепъ.

Ветерин. управл. *Начальн. управл.*—д. с. с. Раевскій.

Главн. управлен. по дѣламъ мѣстнаго хозяйства. *Н-къ управл.*—д. с. с. С. Н. Гербель.

Центральн. статистическ. комитетъ. *Директ.*: ген.-м. А. М. Золотаревъ.

Главн. управл. почтъ и телеграфа. *Нач.*—д. с. с. Севастьяновъ.

Канцел. министра. *Управ.*—въ зв. камерг. к. св. Дм. Н. Любимовъ.

Д-тъ Полиціи. *Дир.*—д. с. с. Гаринъ.

Переселенческое управл. *Нач.*—д. с. с. А. В. Кривошеинъ.

Главное управл. по дѣламъ печати. *Нач.*—д. с. с. А. В. Бельгардтъ.

Управл. о воинск. повин. *Нач.*—д. с. с. Куколь Яснопольскій.

Земск. отдѣлъ. *Управл.*—д. с. с. Гурко.

*Завѣдующ. разработкою данн. переписи 1897 года* Сенаторъ—Н. А. Тройницкій.

#### Генералъ-Губернаторы.

С-Петербургскій—г.-м. Д. Ф. Треповъ.

Московскій—ген. отъ-кав. Дурново.

Варшавскій—ген. отъ инф. Скалонъ.

Виленскій, Ковенскій и Гродненскій—ген. отъ инф. Фрезе.

Кіевскій, Подольскій и Волыскій—г.-ад. г.-л. Н. В. Клейгельсъ.

Иркутскій—г.-отъ инф. гр. П. И. Кутайсовъ.

Степной—ген.-лейт. Н. Н. Сухотинъ.

Туркестанскій—г.-отъ-к. Н. Н. Тевяшевъ.

Финляндскій—г.-л. кн. И. М. Оболенскій.

*Намѣстникъ Кавказа*—графъ И. И. Воронцовъ-Дашковъ.

Бакинскій—г.-л. Фадѣевъ.

Военные губернаторы и областные начальники:

Акмолинской обл.—ген.-м. М. Я. Романовъ.

Амурской обл.—ген.-м. Дм. В. Путята.

Батумскій—ген. м. М. Н. Дрягинъ.

Дагестанскій—г.-л. Е. Ф. Тихановъ.

Забайкальскій—г.-л. Холщевниковъ.

Закаспійск. обл.—г.-л. Е. Е. Уссаковскій.

Карскій—г.-м. А. А. Самойловъ.

Кронштадтскій— . . . . .

Кубанской обл.—г.-л. Одинцевъ.

Приморскій—д. с. с. Смирновъ.

Самаркандскій—полк. Гескетъ.

Семиналатинскій—ген.-м. А. С. Галкинъ.  
 Семирѣченскій—г.-м. М. Е. Ионовъ.  
 Сыръ-Дарьинскій—г.-м. Н. И. Корольковъ.  
 Терской обл.—ген.-л. С. Е. Толстовъ.  
 Туркестанскій—А. А. Ломачевскій.  
 Уральскій—г.-м. К. Н. Ставровскій.  
 Ферганскій—г.-м. В. Покотило.  
 О-ва Сахалина—г.-м. М. Н. Ляпуновъ.

#### Губернаторы.

Або-Бьернеборгскій—г.-л. Я Лангъ.  
 Архангельскій—въ должн. гофм. д. с. с. фонъ-Бюнтингъ.  
 Астраханскій—г.-м. В. Л. Гронбчевскій.  
 Бакинскій—.....  
 Бессарабскій—с. с. кн. С. Д. Урусовъ.  
 Вазаскій—к. св. Ф. М. Книшовичъ.  
 Варшавскій—д. с. с. Д. Н. Мартыновъ.  
 Виленскій—гр. Паленъ.  
 Витебскій—д. с. с. бар. Гершау-Флотовъ.  
 Владимірскій—д. с. с. И. М. Леонтьевъ.  
 Вологодскій—д. с. с. А. А. Лодыженскій.  
 Волынскій—д. с. с. Г. Я. Дунинъ-Борковскій.  
 Воронежскій—д. с. с. Андреевскій.  
 Выборгскій—с. с. Н. А. Мясоѣдовъ.  
 Вятскій—д. с. с. Левченко.  
 Гродненскій—.....  
 Екатеринославскій—въ зв. кам. ст. сов. Нейдгартъ.  
 Елизветпольскій—полк. Н. А. Лутцау.  
 Енисейскій—г.-м. Айгустовъ.  
 Иркутскій—д. с. с. ....  
 Казанскій—д. с. с. П. Ф. Хомутовъ.  
 Калишскій—егерм. д. ст. сов. Н. И. Новосильцевъ.  
 Калужскій—камерг. д. с. с. А. А. Офросимовъ.  
 Кіевскій—г.-м. П. С. Саввичъ.  
 Ковенскій—въ зв. камерг. к. с. Верекинъ (и. д.)  
 Костромской—д. с. с. Л. М. Князевъ.  
 Куошоскій—д. с. с. А. Ф. Бергъ.  
 Курляндскій—кам. д. с. с. Д. Д. Свербеевъ.  
 Курскій—д. с. с. Н. Н. Гордѣевъ.  
 Кутаисскій—г.-м. А. А. Смагинъ.  
 Кѣлецкій—кам. д. с. с. Б. А. Озеровъ.  
 Лифляндскій—г.-л. М. А. Пашковъ.  
 Ломжинскій—д. с. с. бар. С. Н. Корфъ.  
 Люблинскій—д. с. с. Мѣнинъ.  
 Минскій—д. с. с. графъ А. А. Мусинъ-Пушкинъ.  
 Могилевскій—д. с. с. Н. М. Клингенбергъ.  
 Московскій—егерм. д. с. с. Г. И. Кристи.  
 Нижегородскій—г.-л. П. Ф. Унтербергеръ.  
 Новгородскій—камерг. д. с. с. гр. О. Л. Медемъ.  
 Нюландскій—г.-м. М. Н. Кайгородовъ.  
 Олонецкій—д. с. с. П. В. Протасевъ.  
 Оренбургскій—г.-л. Я. Ф. Барабашъ.  
 Орловскій—кам. с. с. К. А. Балясный.  
 Пензенскій—с. с. С. А. Хвостовъ.  
 Пермскій—с. с. А. П. Наумовъ.  
 Петроковскій—д. с. с. М. В. Арцимовичъ.  
 Плоцкій—д. с. с. Слѣпцовъ.

Подольскій—камер. д. с. с. А. А. Эйлеръ.  
 Полтавскій—д. с. с. князь Н. П. Урусовъ.  
 Псковскій—д. с. с. гр. А. В. Адлербергъ.  
 Радомскій—д. с. с. М. К. Щировскій.  
 Рязанскій—д. с. с. Ржевскій.  
 Самарскій—д. с. с. гофм. А. С. Бранчаниновъ.  
 С. Михелскій—г.-м. А. А. Ватаци.  
 С.-Петербуржскій—въ долж. шталм. д. с. с. А. Д. Зиновьевъ.  
 Саратовскій—камер. с. с. П. А. Столыпинъ.  
 Симбирскій (ис. д.) кн. Яшвилъ.  
 Смоленскій—т. с. Н. А. Звегинцевъ.  
 Ставропольскій—с. с. Вельяминовъ.  
 Сувалкскій—д. с. с. Стремоуховъ.  
 Сѣдлецкій—въ зв. кам. надв. сов. Волжинъ (и. д.)  
 Тавасгусскій—г.-отъ-инф. И. Д. Сверчковъ.  
 Тавричскій—г.-м. Е. Р. Волковъ.  
 Тамбовскій—д. с. с. фонъ-деръ Лауницъ.  
 Тверской—.....  
 Тифлиссскій—г.-м. И. Н. Свѣчинъ.  
 Тобольскій—д. с. с. А. П. Лаппа-Старженецкій.  
 Томскій—камергеръ Дв. Е. В. с. с. В. Н. Азанчевскій-Азанчевъ.  
 Тульскій—камерг. Дв. Е. И. В. д. с. с. М. М. Осоргинъ.  
 Улеборгскій—(и. д.) док. фил. Савандеръ.  
 Уфимскій—г.-м. И. Н. Соколовскій.  
 Харьковскій—г.-м. К. С. Старынкевичъ.  
 Херсонскій—д. с. с. В. А. Левашовъ.  
 Черниговскій—с. с. А. А. Хвостовъ.  
 Черноморскій—.....  
 Эриванскій—д. с. с. графъ В. Ф. Тизенгаузенъ.  
 Эстляндскій—д. с. с. А. А. Лопухинъ.  
 Якутскій—д. с. с. В. Н. Булатовъ.  
 Ярославскій—д. с. с. А. П. Роговичъ.

#### Градоначальники:

1) Керчь-Еникальскій—кап. 1 ранга М. Д. Блокачевъ. 2) Московскій—г.-м. баронъ Ф. Медемъ.  
 3) Николаевскій—к.-адм. Загорянскій-Бисель. 4) Одесскій—с. с. Д. Б. Нейдгартъ.  
 5) Ростовскій-на-Дону—г.-м. гр. Коцебу-Паларъ-фонъ Пильхау. 6) С.-Петербуржскій—г.-м. Дедюлинъ. 7) Севастопольскій—г.-м. Спицкій. 8) Таганрогскій—к.-адм. Н. К. Вогакъ.

#### Главное управление торговаго мореплаванія и портовъ.

Главнокомандующій—Его Императорское Высочество Великій Князь Александръ Михайловичъ. Товарищъ Ею: т. с. С. В. Рухловъ.

#### Государственный контроль. (Мойка, № 76).

Госуд. контролеръ—г.-отъ-инф. П. Л. Лобко. Тов. ею: д. с. с. Д. А. Философовъ.  
 Департ. военн. и морск. отчетн. Упр.: ген.-контр. т. с. А. В. Басильевъ.  
 Д-тъ гражд. отчетн. Упр.: г.-конт. с. с. С. В. Ивановъ.

*Д-тъ желъзнодорож. отчет.* Упр.: ген.-конт. т. с. М. П. Мининъ.

*Канцелярія.* Дир.: т. с. В. Г. Смиттенъ.

Главное управ. Госуд. коннозаводства.

*Главноупр.:* Его Императорское Высочество Великій Князь Дмитрій Константиновичъ.

*Канцел. главн. управл.* Директоръ: т. с. Е. Н. Лазаревъ.

### ДУХОВНОЕ ВѢДОМСТВО.

Св. Синодъ (Сенатская площ.).

Состоитъ изъ 3 митрополитовъ и избранныхъ епископовъ. Первоприсутств.: митрополитъ С.-Петербургскій Антоній. Оберъ-прокуроръ: д. т. с. К. П. Побѣдоносцевъ.

*Товарищъ ево:* д. т. с. кн. Ширинскій-Шихматовъ.

*Канцелярія Святейшаго Синода.* Управляющій: н. с. С. П. Григоровскій.

*Учебный Комитетъ при Св. Синодѣ.* Пред.: протоіерей П. А. Смирновъ.

*Училищный совѣтъ.* Набл. церк.-прих. школъ и школъ грамоты: д. с. с. В. И. Шемякинъ.

*Канцелярія оберъ-прокурора.* Директоръ д. с. с. Д. Н. Соловьевъ.

*Хозяйственное управленіе при Св. Синодѣ.* Директоръ: т. с. П. И. Остроумовъ.

#### Митрополиты и ихъ виаріи.

С.-Петербургскій и ладожскій и Свято-Троицкія-Александро-Невскія лавры священно-архимандритъ Антоній. Виаріи: 1) Нарвскій еп. Антонинъ. 2) Ямбургскій еп. Сергій. 3) Гдовскій Кириллъ.

Московскій и коломенскій и Свято-Троицкія Сергіевы лавры священно-архимандритъ Владиміръ. Виаріи: 1) Можайскій еп. Серафимъ. 2) Дмитровскій еп. Трифонъ. 3) Волоколамскій ректоръ Московской духовной академіи еп. Евдокимъ. 4) Серпуховскій еп. Никонъ.

Кіевскій и галицкій, Кіево-Печерскія Успенскія лавры священно-архимандритъ Флавіанъ. Виаріи: 1) Каневскій еп. Сильвестръ. 2) Чигиринскій еп. Платонъ. 3) Уманскій еп. Афанасій.

Экзархатъ Грузіи: Экз. арх. карталин. и кахет. Алексій. Вик. еп. горійскій Веніаминъ; еп. алавердск. Дмитрій; умерет. Леонидъ.

Протопр. военн. и морского духов.: прот. А. А. Желобовскій.

Завѣд. придв. дух.-мъ, дух. Ихъ Величествъ, протопр. І. Л. Ямшевъ.

#### Епископы:

Алеутскій и сѣв.-америк. еп. Тихонъ. вик. еп. аляскинскій Иннокентій. Архангельскій и холмогорск. Иоанникій. Астраханскій и енотаевск. еп. Георгій. Благовѣщинскій и пріамурскій Никодимъ.

Варшавскій и холмск. арх. Иеронимъ. вик. еп. люблинск. Евлодій.

Владивостокскій и камчатскій Евсевій.

Владикавказскій и моздокскій Гедесонъ.

Владимірскій и суздальск. арх. Никонъ.

вик. еп. муромск. Александръ.

Вологодскій и тотемскій Алексій.

вик. еп. великоусутоужскій Алексій.

Вольнскій и житомирск. арх. Антоній.

вик.: еп. владиміро-вольнскій Арсеній.

" еп. острожск. Серафимъ.

" еп. кременецкій Аверосій.

Воронежскій и задонскій Анастасій.

вик. еп. острогожскій Владиміръ.

Вятскій и слободскій еп. Филаретъ.

вик.: еп. сарапульск. Микей.

" еп. глазовск. Павелъ.

Гродненскій и брестскій Никаноръ.

Гурійско-мингрельскій Александръ.

Донской и новочеркасск. арх. Афанасій.

вик. еп. акасайск. Іоаннъ.

Екатеринбургскій и ирбитскій Владиміръ.

Екатеринославскій и таганрогск. Симеонъ.

Енисейскій и красноярск. Евфимій.

Забайкальскій и нерчинскій Мефодій.

Иркутскій и верхоленскій арх. Тихонъ.

вик. еп. керенскій Владиміръ.

Казанскій и свияжск. Дмитрій.

вик.: еп. чистопольск. . . . .

" еп. чебоксарск. Хрисанфъ.

Калужскій и боровск. Веніаминъ.

Кишиневскій и хотинскій Владиміръ.

вик. еп. аккерманск. Аркадій.

Костромской и галичск. Виссаріонъ.

вик. еп. винешемскій Веніаминъ.

Курскій и обоянскій еп. Лаврентій.

вик. еп. Иоанникій.

Литовскій и виленскій арх. Никандръ.

вик. еп. ковенскій Михаилъ.

Минскій и бобруйскій Михаилъ.

Могилевскій и метиславскій Мисаилъ.

Нижегородскій и арзамасскій Назарій.

вик. еп. балахнинскій Исидоръ.

Новгородскій и старорусскій арх. Гурій.

вик. еп. кирилловскій Θεодосій.

Олонецкій и петрозаводск. Анастасій.

Омскій и семипалатинскій Сергій.

Оренбургскій и уральск. Іоакимъ.

Орловскій и сѣвск. Кирионъ.

Пензенскій и саранск. еп. Тихонъ.

Пермскій и соликамск. Никаноръ.

вик. еп. кунгурскій . . . . .

Подольскій и брацлавск. еп. Парфеній.

вик. еп. балтск. Тихонъ.

Полоцкій и витебск. еп. Серафимъ.

Полтавскій и переяславск. Іоаннъ.

вик. еп. прилук. Гаврилъ.

Пековскій и порховск. еп. Арсеній.

Рижскій и митавск. арх. Алафателъ.

вик. еп. ревельскій Николай.

Рязанскій и зарайск. еп. Аркадій.

вик. еп. михайловск. Владиміръ.

Самарскій и ставропольск. Константинъ.

вик. еп. николаевск. Тихонъ.

Саратовскій и царицынск. <i>Гермогенъ.</i> вик. еп. вольскій . . . . .	вик. еп. каширскій <i>Михаилъ.</i>
Симбирскій и сызранск. <i>Гурій.</i>	Туркестанскій и ташкентск. еп. <i>Паисій.</i>
Смоленскій и дорогобужск. <i>Петръ.</i>	Уфимскій и мензелинск. еп. <i>Христофоръ.</i>
Ставропольскій и екатеринодар. <i>Алаодоръ.</i>	Финляндскій и Выборгск. еп. <i>Николай.</i>
Сухумскій <i>Серафимъ.</i>	Харьковскій и ахтырск. арх. <i>Арсеній.</i>
Таврическій и симферопольск еп. <i>Алексій.</i>	вик. еп. сумскій . . . . .
Тамбовскій и шацк. еп. <i>Инокентій.</i> вик. еп. козловскій <i>Наваназъ.</i>	Херсонскій и одесск. арх. <i>Димитрій.</i>
Тверской и кашинск. арх. <i>Николай.</i> вик. еп. старицкій <i>Александръ.</i>	вик. еп. новомиргородск. <i>Димитрій.</i>
Тобольскій и сибирск. еп. <i>Антоній.</i> вик. еп. березовскій . . . . .	еп. елисаветградскій <i>Мемнонъ.</i>
Томскій и барнаульск. еп. <i>Макарій.</i> вик. еп. бійскій <i>Инокентій.</i>	Черниговскій и нѣжинск. еп. <i>Антоній.</i>
Тульскій и бѣлевск. арх. <i>Штирлицъ.</i>	вик. еп. новгородъ-сѣверск. <i>Исидоръ.</i>
	Якутскій и вилюйск. еп. <i>Макарій.</i>
	Ярославскій и ростовск. арх. . . . .
	вик. еп. угличск. <i>Сергій.</i>
	Японскій еп. <i>Николай.</i>

## ВАЖНѢЙШІЯ ГОСУДАРСТВА ЗЕМНОГО ШАРА И ИХЪ ПРАВИТЕЛИ

(Кромѣ Россійской имперіи).

Страны.	Правители.	Простр. въ квад. килом.	Насел. въ тысяч.	Столица.
<b>А З І Я.</b>				
Аннамъ . . . . .	Тамъ-тай, король . . . . .	230,050	6,500	Гюэ.
Афганистанъ . . . . .	Хабибула-ханъ эмиръ . . . . .	558,000	5,200	Кабуль.
Белуджистанъ . . . . .	Миръ-Ходадагъ, ханъ . . . . .	315,000	420	Келать.
Бухара . . . . .	Сендъ-Абдуль-Ахадъ-ханъ, эмиръ . . . . .	205,000	1,250	Бухара.
Китай . . . . .	Куангъ Сю (Тсан-тьенъ), им- ператоръ . . . . .	11,079,650	357,250	Пекинъ.
Корея . . . . .	Ив-Хеюнгъ (Ли-Хои), кор. . . . .	218,650	10,529	Сеуль (Кюнг.).
Оманъ (Маскатъ) . . . . .	Сеидъ Фейсаль-бенъ Турки, султанъ . . . . .	194,200	1,200	Маскатъ.
Персія . . . . .	Музафферъ-Элдинъ, шахъ . . . . .	1,645,000	9,000	Тегеранъ.
Сіамъ . . . . .	Чулалонгкорнъ, король . . . . .	633,000	6,320	Банкокъ.
Хива . . . . .	Сеидъ-Магометъ-Рахинъ, ханъ . . . . .	60,000	700	Хива.
Японія . . . . .	Мутсу-хито, имп. (микадо). . . . .	417,396	46,542	Токіо.
<b>А Ф Р И К А.</b>				
Абиссинія . . . . .	Менеликъ II, негусъ . . . . .	540,000	4,500	Анотто.
Дагомея . . . . .	Подъ протектор Франціи . . . . .	10,350	250	Тимбукту.
Египетъ . . . . .	Аббасъ-паша II, хедивъ . . . . .	2,959,000	19,775	Каиръ.
Либерія респ. . . . .	Президентъ Г. В. Гибсонъ . . . . .	85,350	2,000	Монровія.
Марокко . . . . .	Мулай-Абдуль-Азисъ султ. . . . .	812,332	8,100	Фецъ.
Оранжевые штат. . . . .	Альф. Мильнеръ, губер. . . . .	131,070	208	Влемфонтенъ.
Трансвааль . . . . .	. . . . .	308,560	1,094	Преторія.
Триполи . . . . .	Ахметъ Расимъ-паша, прав. . . . .	799,000	800	Триполи.
<b>А М Е Р И К А.</b>				
Аргентина . . . . .	Президентъ Рока . . . . .	22,886	4,569	Буэносъ-Айр.
Боливія . . . . .	Президентъ Пандо . . . . .	1,334,200	2,270	Сюкре.
Бразил. Соед. Шт. . . . .	Президентъ д-ръ Альвесъ . . . . .	8,361,350	14,934	Ріо-Жанейро.
Венецуэла . . . . .	Президентъ Кастро . . . . .	1,043,900	2,445	Каракась.
Гаити . . . . .	Презид. Алексисъ Нордъ . . . . .	28,676	960	Портъ-о-Прен.
Гватемала . . . . .	Президентъ Э. Кабрера . . . . .	125,100	1,574	Гватемала.
Гондурасъ . . . . .	Президентъ Сера . . . . .	119,820	400	Тегучигальпа.
Колумбія . . . . .	През. ген. Рафаэль Рейесъ . . . . .	1,203,103	3,920	Богота.
Коста-Рика . . . . .	Президентъ Инглезиасъ . . . . .	54,070	310	Санъ-Хозе.
Мексика . . . . .	Презид. Порфирио Діасъ . . . . .	1,987,324	13,571	Мексико.
Никарагуа . . . . .	Презид. Сантосъ Селайя . . . . .	123,950	350	Манагуа.
Парагвай . . . . .	Президентъ Іо Эскварра . . . . .	253,100	656	Асунсионъ.
Перу . . . . .	Президентъ Кандамо . . . . .	1,769,804	4,560	Лима.

Страны.	Правители.	Простр. въ квад. килом.	Насел. въ тысяч.	Столица.
Сальвадоръ . . . . .	Президентъ Регаладо . . . . .	21,070	304	Санъ-Сальвад
Санъ-Доминго . . . . .	Президентъ Хименецъ . . . . .	48,577	504	Санъ-Доминго.
С.-Американск. Соед. Штаты. } Уругвай . . . . .	През. Теодоръ Рузвельтъ . . . . .	9,807,287	85,739	(Вашингтонъ (Нью-Йоркъ.
Чили . . . . .	Презид. Батль-и-Ордонезъ . . . . .	178,700	900	Монтевидео.
Экуадоръ . . . . .	Президентъ Ріеско . . . . .	776,122	3,400	Сантъ-Яго.
	Презид. Леонидасъ Плаца . . . . .	307,243	1,400	Квито.
<b>Е В Р О П А .</b>				
Австро-Венгрія . . . . .	Францъ-Иосифъ I, императ. . . . .	676,446	47,014	Вѣна, Пештъ.
Бельгія . . . . .	Леопольдъ II, король . . . . .	29,457	6,745	Брюссель.
Болгарія . . . . .	Фердинандъ I Кобурск., кн. . . . .	96,660	3,733	Софія.
Великобританія . . . . .	Эдуардъ VII, кор. имп. Индіи . . . . .	28,150,365	389,322	Лондонъ.
Германія . . . . .	Вильгельмъ II, имп. . . . .	540,657	56,345	Берлинъ.
Пруссія . . . . .	Вильгельмъ II, король . . . . .	348,607	34,463	Берлинъ.
Баварія . . . . .	Оттонъ I, король . . . . .	75,865	6,200	Мюнхенъ.
Саксонія . . . . .	Георгъ, король . . . . .	14,993	4,200	Дрезденъ.
Виртембергъ . . . . .	Вильгельмъ II, король . . . . .	19,517	2,166	Штутгартъ.
Баденъ . . . . .	Фридрихъ I, вел. герцогъ . . . . .	15,081	1,866	Карлсруэ.
Гессенъ . . . . .	Эрнестъ-Людвигъ, вел. герц . . . . .	7,682	1,120	Дармштадтъ.
Меклен. Шверинъ . . . . .	Фридрихъ-Францъ IV, вел. г. . . . .	13,127	608	Шверинъ.
Меклен. Стрелицъ . . . . .	Адольфъ-Фридрихъ, I, вел. г. . . . .	2,930	103	Ней-Стрелиц.
Саксенъ-Веймаръ . . . . .	Вильг.-Эрнестъ, вел. герц. . . . .	3,615	362	Веймаръ.
Ольденбургъ . . . . .	Фридрихъ-Августъ, вел. герц. . . . .	6,428	398	Ольденбургъ.
Брауншвейгъ . . . . .	Принцъ Альбрехтъ, регентъ . . . . .	3,672	464	Брауншвейгъ.
Саксенъ-Мейнигъ . . . . .	Георгъ II, герцогъ . . . . .	2,468	251	Мейнингенъ.
Саксенъ-Альтенб. . . . .	Эрнестъ, герцогъ . . . . .	1,324	194	Альтенбургъ.
Саксенъ-Коб.-Гота . . . . .	Карлъ-Эдуардъ, герцогъ . . . . .	1,958	229	Гота.
Ангальтъ . . . . .	Фридрихъ, герцогъ . . . . .	2,294	316	Дессау.
Шварц-Рудольшт. . . . .	Гюнтеръ, князь . . . . .	941	93	Рудольштад
Шварц-Зондерг. . . . .	Карлъ-Гунтеръ, князь . . . . .	862	81	Зондергауз.
Бальдекъ . . . . .	Фридрихъ, князь . . . . .	1,121	56	Арольсенъ.
Рейсъ, старш. лин. . . . .	Георхъ XXIV, князь . . . . .	316	68	Грейцъ.
Рейсъ, младш. лин. . . . .	Георхъ XIV, князь . . . . .	826	139	Гера.
Шаумбург.-Липпе . . . . .	Георгъ, князь . . . . .	340	43	Бюкербургъ.
Липпе . . . . .	Александръ, князь . . . . .	1,215	140	Детмольдъ.
Эльзасъ-Лотарин. . . . .	Князь Г. Гогенлоэ Лангенбургъ, намѣстникъ . . . . .	14,507	1,718	Страсбургъ.
Лихтенштейнъ . . . . .	Юаннъ II, князь . . . . .	159	9	Вадуцъ.
Люксембургъ . . . . .	Адольфъ гер. Нассау в. гер. . . . .	2,587	237	Люксембургъ.
Гамбургъ . . . . .	Бург.-дръ Ж. Г. Бурхардъ . . . . .	415	768	Гамбургъ.
Бременъ . . . . .	Бург.-дръ К. Баркгаузенъ . . . . .	297	200	Бременъ.
Любекъ . . . . .	Бургомистръ д-ръ Клузь . . . . .	259	100	Любекъ.
Греція . . . . .	Георгъ I, король . . . . .	64,679	2,434	Аѳины.
Данія съ Исландіей, Гренландіей и пр. . . . .	Христіанъ IX, король . . . . .	233,024	2,575	Копенгагенъ.
Испанія (съ колон.) . . . . .	Альфонсъ XIII, король . . . . .	710,782	18,619	Мадридъ.
Италія . . . . .	Викторъ-Эммануилъ III, кор. . . . .	286,589	32,450	Римъ.
Монако . . . . .	Альбертъ, князь . . . . .	22	15	Монако
С.-Марино . . . . .	Борбикони и Маркуччи, капитаны-регенты . . . . .	61	9	—
Нидерланды (Голландія) съ кол. . . . .	Вильгельмина, королева . . . . .	2,078,645	40,434	Амстердамъ.
Португалія (съ кол.) . . . . .	Карлосъ I, король . . . . .	2,238,676	13,684	Лиссабонъ.
Румынія . . . . .	Карлъ I, король . . . . .	131,020	5,913	Бухарестъ.
Сербія . . . . .	Петръ I, король . . . . .	48,303	2,494	Бѣлградъ.
Турція . . . . .	Абдулъ-Гамидъ II, султанъ . . . . .	2,888,445	24,516	Константин.
Франція (съ кол.) . . . . .	Э. Лубе, презид. респ. . . . .	6,664,989	83,664	Парижъ.
Черногорія . . . . .	Николай I, князь . . . . .	9,085	228	Петинье.
Швейцарія . . . . .	Презид. д-ръ А. Дейхеръ . . . . .	41,424	3,327	Бернъ.
Швеція, Норвегія . . . . .	Оскаръ II, король . . . . .	776,003	7,329	(Стокгольмъ. (Христіанія.

# Астрономическій Календарь.



## Астрономическій Календарь.

### Элементы тѣлъ солнечной системы.

Диаметръ солнца равняется 1,305,100 верстамъ или 100 диаметрамъ земли, масса солнца въ 354,000 разъ превосходитъ массу земли, плотность же составляетъ 0,25 плотности земли.

Въ нижеслѣдующей таблицѣ помѣщены нѣкоторые изъ элементовъ большихъ планетъ солнечной системы.

ПЛАНЕТЫ	Среднее разстояніе отъ оолца въ милліон. верстѣ	Продол- жительность полнаго обор. вокругъ солн- ца въ средн. суткахъ	Эквато- ріальный діаметръ въ верст.	Масса, принимая массу земли за единицу	Плотность, приним. плот- ность земли за единицу	Время оборота на оси
Меркурій .	54	87,97	4,420	0,08	1,17	88 сут.
Венера .	101	224,70	11,910	0,86	0,61	225 ?
Земля . .	139	365,26	11,958	1,00	1,00	23 ч 56 м. 5 с.
Марсъ . .	212	686,98	6,340	0,12	0,71	24 „ 37 „ 23 „
Юпитерь .	725	4,332,59	132,800	308,99	0,24	9 „ 55 „ 34 „
Сатурнъ .	1,529	10,759,24	111,800	91,92	0,13	10 „ 16 „ — „
Уранъ . .	2,673	30,688,39	47,100	13,52	9,23	?
Нептунъ .	4,188	30,181,14	58,600	22 53	0,41	?

Изъ большихъ планетъ имѣють спутниковъ: Земля 1 спут (луна). Марсъ 2 спутн., Юпитерь 7 спутн., Сатурнъ 9 спутн. и систему колець, Уранъ 4 спутн., Нептунъ 1 спутн. — Продолжительность полнаго оборота луны вокругъ земли 27,32 сутокъ, продолжительность синодическаго оборота (отъ одного новолунія къ слѣдующему) 29,53 сутокъ, діаметръ луны 3259 верстѣ, масса, принимая массу земли за единицу  $\frac{1}{81}$ , плотность луны 0,60 плотности земли. Время оборота луны на оси равно времени полнаго ея оборота вокругъ земли, т. е. равно 27,32 сутокъ.

Кромѣ большихъ планетъ, солнечной системѣ принадлежитъ весьма значительное число малыхъ планетъ, или астероидовъ. Число найденныхъ до начала 1902 года малыхъ планетъ составляетъ 487. Орбиты всѣхъ этихъ планетъ помѣщаются между орбитами Марса и Юпитера. Въ настоящее время извѣстно 18 такъ называемыхъ периодическихъ кометъ, которыя, подобно планетамъ, постоянно движутся вокругъ солнца, въ промежутки времени отъ 3,3 до 76,4 лѣтъ.

Моменты восхода и заката центра солнца въ г. Харьковѣ.

Мѣсяцы	Январь				Февраль				Мартъ				Апрѣль				М а й				І ю н ь			
	Восх.		Зак.		Восх.		Зак.		Восх.		Зак.		Восх.		Зак.		Восх.		Зак.		Восх.		Зак.	
	Ч.	М.	Ч.	М.	Ч.	М.	Ч.	М.	Ч.	М.	Ч.	М.	Ч.	М.	Ч.	М.	Ч.	М.	Ч.	М.	Ч.	М.	Ч.	М.
1	7	56	4	22	7	14	5	14	6	17	6	1	5	11	6	49	4	18	7	34	3	52	8	8
2	7	55	4	23	7	12	5	16	6	15	6	2	5	9	6	50	4	16	7	35	3	52	8	8
3	7	54	4	25	7	10	5	17	6	13	6	4	5	7	6	52	4	15	7	37	3	52	8	9
4	7	53	4	27	7	9	5	19	6	11	6	5	5	5	6	53	4	14	7	38	3	52	8	9
5	7	52	4	28	7	7	5	21	6	9	6	7	5	2	6	55	4	12	7	40	3	52	8	9
6	7	51	4	30	7	5	5	22	6	7	6	8	5	0	6	56	4	10	7	42	3	52	8	10
7	7	50	4	31	7	3	5	24	6	5	6	10	4	58	6	58	4	9	7	43	3	52	8	10
8	7	49	4	33	7	1	5	25	6	3	6	11	4	56	7	0	4	8	7	44	3	52	8	10
9	7	48	4	34	6	59	5	27	6	1	6	13	4	54	7	2	4	7	7	46	3	53	8	11
10	7	47	4	36	6	57	5	29	5	58	6	14	4	52	7	3	4	6	7	47	3	53	8	11
11	7	46	4	38	6	55	5	31	5	56	6	16	4	51	7	5	4	5	7	48	3	53	8	11
12	7	45	4	39	6	53	5	32	5	54	6	17	4	49	7	6	4	4	7	49	3	53	8	11
13	7	44	4	41	6	51	5	34	5	52	6	19	4	47	7	8	4	3	7	50	3	54	8	11
14	7	43	4	42	6	49	5	36	5	50	6	21	4	45	7	9	4	2	7	51	3	54	8	11
15	7	41	4	44	6	47	5	38	5	47	6	23	4	43	7	10	4	1	7	53	3	55	8	11
16	7	40	4	46	6	45	5	39	5	45	6	24	4	42	7	12	4	0	7	54	3	55	8	11
17	7	38	4	48	6	43	5	41	5	43	6	26	4	40	7	13	3	59	7	55	3	56	8	11
18	7	37	4	50	6	41	5	43	5	41	6	27	4	39	7	15	3	59	7	56	3	56	8	11
19	7	35	4	52	6	39	5	44	5	39	6	29	4	37	7	16	3	58	7	57	3	57	8	10
20	7	33	4	53	6	37	5	46	5	36	6	30	4	35	7	18	3	57	7	58	3	58	8	10
21	7	32	4	55	6	35	5	47	5	34	6	32	4	33	7	19	3	57	7	59	3	59	8	10
22	7	31	4	56	6	33	5	49	5	32	6	33	4	32	7	21	3	56	8	0	4	0	8	9
23	7	30	4	58	6	31	5	50	5	30	6	35	4	30	7	23	3	56	8	1	4	1	8	8
24	7	28	5	0	6	29	5	52	5	28	6	37	4	28	7	25	3	55	8	2	4	2	8	7
25	7	26	5	1	6	27	5	54	5	25	6	39	4	26	7	26	3	54	8	3	4	3	8	7
26	7	25	5	3	6	24	5	56	5	23	6	40	4	25	7	28	3	54	8	4	4	3	8	7
27	7	23	5	5	6	22	5	58	5	21	6	42	4	23	7	29	3	53	8	4	4	4	8	6
28	7	21	5	6	6	19	5	59	5	19	6	43	4	21	7	30	3	53	8	5	4	5	8	5
29	7	20	5	8					5	17	6	45	4	20	7	32	3	53	8	6	4	6	8	5
30	7	18	5	10					5	15	6	46	4	19	7	33	3	52	8	6	4	7	8	4
31	7	16	5	12					5	13	6	48					3	52	8	7				



## Моменты восхода и заката центра солнца въ г. Харьковѣ.

Мѣсяцы	І ю л ь				Августъ				Сентябрь				Октябрь				Ноябрь				Декабрь			
	Восх.		Зак.		Восх.		Зак.		Восх.		Зак.		Восх.		Зак.		Восх.		Зак.		Восх.		Зак.	
	ч.	м.	ч.	м.	ч.	м.	ч.	м.	ч.	м.	ч.	м.	ч.	м.	ч.	м.	ч.	м.	ч.	м.	ч.	м.	ч.	м.
1	4	8	8	3	4	50	7	20	5	35	6	17	6	22	5	11	7	13	4	17	7	53	3	56
2	4	9	8	2	4	51	7	18	5	37	6	14	6	24	5	9	7	14	4	15	7	54	3	57
3	4	10	8	1	4	53	7	16	5	39	6	12	6	25	5	7	7	17	4	14	7	55	3	57
4	4	12	8	0	4	54	7	15	5	41	6	10	6	27	5	5	7	18	4	13	7	55	3	57
5	4	13	8	0	4	55	7	13	5	42	6	7	6	28	5	3	7	20	4	12	7	56	3	57
6	4	14	7	59	4	57	7	11	5	44	6	5	6	30	5	1	7	21	4	11	7	57	3	57
7	4	15	7	58	4	58	7	9	5	45	6	3	6	32	4	59	7	23	4	9	7	57	3	58
8	4	16	7	57	4	59	7	7	5	47	6	1	6	33	4	57	7	24	4	8	7	58	3	58
9	4	17	7	56	5	1	7	5	5	48	5	59	6	35	4	55	7	26	4	7	7	58	3	59
10	4	18	7	54	5	3	7	3	5	49	5	56	6	36	4	54	7	27	4	7	7	59	3	59
11	4	20	7	53	5	5	7	1	5	51	5	54	6	38	4	52	7	29	4	6	7	59	4	0
12	4	21	7	52	5	6	6	59	5	52	5	52	6	39	4	50	7	30	4	5	8	0	4	0
13	4	23	7	50	5	8	6	57	5	54	5	50	6	41	4	48	7	32	4	4	8	0	4	1
14	4	24	7	49	5	9	6	55	5	55	5	48	6	43	4	46	7	33	4	3	8	0	4	2
15	4	26	7	47	5	10	6	53	5	57	5	46	6	44	4	45	7	34	4	3	8	0	4	2
16	4	27	7	46	5	12	6	41	5	58	5	44	6	46	4	43	7	35	4	2	8	0	4	3
17	4	28	7	45	5	13	6	49	6	0	5	42	6	47	4	41	7	37	4	1	8	1	4	4
18	4	30	7	43	5	15	6	47	6	1	5	40	6	49	4	39	7	38	4	1	8	1	4	5
19	4	31	7	42	5	16	6	45	6	3	5	37	6	51	4	37	7	39	4	0	8	1	4	6
20	4	32	7	40	5	17	6	43	6	5	5	35	6	53	4	35	7	41	3	59	8	1	4	7
21	4	33	7	39	5	19	6	41	6	6	5	32	6	55	4	33	7	42	3	58	8	1	4	8
22	4	35	7	37	5	20	6	39	5	8	5	30	6	56	4	32	7	44	3	58	8	0	4	9
23	4	36	7	36	5	22	6	36	6	9	5	28	6	58	4	30	7	45	3	57	8	0	4	10
24	4	38	7	34	5	24	6	34	6	11	5	26	6	59	4	29	7	46	3	57	8	0	4	11
25	4	40	7	32	5	26	6	32	6	12	5	24	7	1	4	27	7	48	3	57	8	0	4	12
26	4	41	7	30	5	27	6	29	6	14	5	22	7	3	4	26	7	49	3	57	7	59	4	14
27	4	43	7	28	5	28	6	27	6	15	5	20	7	5	4	24	7	50	3	56	7	59	4	15
28	4	44	7	27	5	30	6	25	6	17	5	18	7	6	4	23	7	51	3	56	7	58	4	16
29	4	46	7	25	5	31	6	23	6	18	5	16	7	8	4	21	7	52	3	56	7	58	4	17
30	4	47	7	24	5	33	6	21	6	20	5	13	7	9	4	20	7	52	3	56	7	57	4	19
31	4	48	7	22	5	34	6	19					7	11	4	18					7	57	4	20

## ЗАТМЕНИЯ.

Въ 1906 г. будутъ три солнечныхъ и два лунныхъ затменія.

1) Полное лунное затменіе 27 января (въ Харьковѣ невидимо).

Начало затменія вообще . . . . .	8 час. 22 мин. утра.
"    полнаго затменія . . . . .	9 " 23 " "
Конецъ " " . . . . .	11 " 1 " "
"    затменія вообще . . . . .	0 " 2 " вечера.

Величина затменія въ частяхъ луннаго діаметра 1.63.

Затменіе видимо въ западной Европѣ, въ сѣверо-западной Африкѣ, въ Атлантическомъ океанѣ, въ Америкѣ, въ Великомъ океанѣ, въ сѣверо-восточной Азій и на восточномъ берегу Австраліи.

2) Частное солнечное затменіе 10 февраля (въ Харьковѣ невидимо).

Начало затменія . . . . .	8 час. 23 мин. утра.
Конецъ " . . . . .	11 " 54 " "

Величина затменія въ частяхъ солнечнаго діаметра 0.54.

Затменіе видимо въ Южныхъ полярныхъ странахъ, въ Южной Австраліи въ Южной оконечности Новой Зеландіи.

3) Частное солнечное затменіе 8 іюля (въ Харьковѣ невидимо).

Начало затменія . . . . .	2 час. 14 мин. вечера.
Конецъ " . . . . .	5 " 5 " "

Величина затменія въ частяхъ солнечнаго діаметра 0.34.

Затменіе видимо въ Южной части Атлантического океана и въ Южной части Южной Америки.

4) Полное лунное затменіе 22 іюля (въ Харьковѣ невидимо).

Начало затменія вообще . . . . .	1 час. 35 мин. вечера.
"    полнаго затменія . . . . .	2 " 34 " "
Конецъ " " . . . . .	4 " 16 " "
"    затменія вообще . . . . .	5 " 15 " "

Величина затменія въ частяхъ луннаго діаметра 1.78.

Затменіе видимо въ западной части Сѣверной Америки, въ Великомъ океанѣ, въ Австраліи, въ юго-восточной части Азій, въ Индійскомъ океанѣ и на островѣ Мадагаскарѣ.

5) Частное солнечное затменіе 7 августа (въ Харьковѣ невидимо).

Начало затменія . . . . .	2 час. 18 мин. утра.
Конецъ " . . . . .	4 " 58 " "

Величина затменія въ частяхъ солнечнаго діаметра 0.32.

Затменіе видимо въ сѣверо-западной части Сѣверной Америкѣ и въ Сѣверномъ Ледовитомъ океанѣ.

## ВРЕМЕНА ГОДА.

Начало весны — 8 марта	въ 3 час. 18 мин. веч.
"    лѣта — 9 іюня	въ 11 " 7 " утра.
"    осени — 11 сентября	въ 1 " 40 " "
"    зимы — 9 декабря	въ 8 " 13 " веч.

## У Р А В Н Е Н І Е В Р Е М Е Н И.

Прибавить къ истинному времени для получения среднего времени.

Мѣс.	М.	С.	Мѣс.	М.	С.	Мѣс.	М.	С.	Мѣс.	М.	С.	Мѣс.	М.	С.
Янв. 1	+	8 58	Мар. 12	+	6 18	Мая 11	-	3 28	Юл. 10	+	6 13	Сен. 8	-	6 39
„ 11	+	12 6	„ 22	+	3 16	„ 21	-	2 15	„ 20	+	6 7	„ 18	-	10 4
„ 21	+	13 56	Апр. 1	+	0 28	„ 31	-	0 25	„ 30	+	5 0	„ 28	-	13 1
„ 31	+	14 24	„ 11	-	1 46	Юн. 10	+	1 44	Авг. 9	+	2 59	Окт. 8	-	15 10
Фев. 10	+	13 38	„ 21	-	3 15	„ 20	+	3 48	„ 19	+	0 11	„ 18	-	16 16
„ 20	+	11 50	Мая 1	-	3 51	„ 30	+	5 23	„ 29	-	3 8	„ 28	-	16 4
Мар. 2	+	9 16												

## Ф а з ы л у н ы.

Январь			Февраль			Мартъ			Апрѣль			М а й			І ю н ь			Фазы луны
Числа	Часы	Мин.	Числа	Часы	Мин.	Числа	Часы	Мин.	Числа	Часы	Мин.	Числа	Часы	Мин.	Числа	Часы	Мин.	
4	11 14	веч.	3	6 48	утр.	4	2 22	веч.	2	11 2	веч.	2	9 28	утр.	—	—	—	☾ Посл. четв.
11	7 34	„	10	10 22	„	12	2 17	утр.	10	6 32	„	10	10 26	„	9	1 31	утр.	☉ Новолуніе
19	2 56	„	18	11 53	„	20	6 27	„	18	9 32	„	18	8 49	„	16	4 44	веч.	☽ Пер. четв.
27	10 11	утр.	25	10 42	веч.	27	8 37	„	25	4 35	„	24	11 37	веч.	23	6 52	утр.	☽ Полнолуіе
—	—	—	—	—	—	—	—	—	—	—	—	31	9 59	„	30	0 38	веч.	☾ Посл. четв.
І ю л ь			Августъ			Сентябрь			Октябрь			Ноябрь			Декабрь			Фазы луны
Числа	Часы	Мин.	Числа	Часы	Мин.	Числа	Часы	Мин.	Числа	Часы	Мин.	Числа	Часы	Мин.	Числа	Часы	Мин.	
8	3 24	веч.	7	3 53	утр.	5	2 59	веч.	5	1 8	утр.	3	11 1	утр.	2	9 19	веч.	☉ Новолуніе
15	10 21	„	14	3 7	„	12	8 36	утр.	11	4 15	веч.	10	3 5	„	9	5 29	„	☽ Перв. четв.
22	3 25	„	21	2 1	„	19	3 14	веч.	19	7 11	утр.	18	1 32	„	17	9 9	„	☽ Полнолуіе
30	5 13	утр.	28	11 19	веч.	27	6 5	„	27	0 10	веч.	26	4 10	„	25	5 13	„	☾ Посл. четв.

## Сравнительная таблица времени

на разныхъ пунктахъ земного шара.

(Утро отъ 4 до 10 час., день отъ 10 до 4 час., вечеръ отъ 4 до 10 ч.  
и ночь отъ 10 до 4 час.).

Когда въ Харьковѣ 12 час. дня, то въ другихъ мѣстахъ:

I. Въ Россіи.	ч.	м.	с.		ч.	м.	с.		ч.	м.	с.
Або . . . . .	11	54	12 д.	Омскъ . . . . .	2	28	36 д.	Авинь . . . . .	11	10	0 д.
Архангельскъ . . . . .	12	17	10 "	Орелъ . . . . .	11	59	22 "	Софія . . . . .	11	8	25 "
Астрахань . . . . .	12	47	14 "	Оренбургъ . . . . .	1	15	33 "	Будапештъ . . . . .	10	51	19 "
Баку . . . . .	12	54	27 "	Пенза . . . . .	12	35	13 "	Мысь-Д.-Над . . . . .	10	49	0 "
Бердичевъ . . . . .	11	33	23 "	Пермь . . . . .	1	20	10 "	Стокгольмъ . . . . .	10	47	20 "
Благовѣщен. . . . .	4	45	30 в.	Петрозаводск . . . . .	11	52	40 "	Бѣлградъ . . . . .	10	47	3 "
Бобруйскъ . . . . .	11	32	0 д.	Плоцкъ . . . . .	10	53	49 "	Вѣна . . . . .	10	40	36 "
Варшава . . . . .	10	59	13 "	Полтава . . . . .	11	53	23 "	Неаполь . . . . .	10	32	7 "
Вильно . . . . .	11	16	14 "	Псковъ . . . . .	11	28	25 "	Дрезденъ . . . . .	10	30	0 "
Витебскъ . . . . .	11	36	56 "	Ревель . . . . .	11	14	5 "	Берлинъ . . . . .	10	28	40 "
Владивостокъ . . . . .	6	22	39 в.	Рига . . . . .	11	11	39 "	Копенгагенъ . . . . .	10	25	24 "
Владикавказъ . . . . .	12	33	48 д.	Ростовъ-на-Д. . . . .	12	13	57 "	Римъ . . . . .	10	25	1 "
Владимиръ . . . . .	12	16	45 "	Рязань . . . . .	12	14	5 "	Мюнхенъ . . . . .	10	21	32 "
Вологда . . . . .	12	14	39 "	Самара . . . . .	12	55	25 "	Христіанія . . . . .	10	17	59 "
Воронежъ . . . . .	12	11	52 "	С.-Петербургъ . . . . .	11	36	24 "	Тунисъ . . . . .	10	15	46 "
Выборгъ . . . . .	11	30	0 "	Саратовъ . . . . .	12	39	24 "	Штуттгартъ . . . . .	10	11	48 "
Вятка . . . . .	12	53	49 "	Семипалати . . . . .	2	55	28 "	Бернъ . . . . .	10	4	51 "
Гельсингфор. . . . .	11	14	55 "	Симбирскъ . . . . .	12	48	43 "	Амстердамъ . . . . .	9	54	38 у.
Гродно . . . . .	11	0	24 "	Симферополь . . . . .	11	51	30 "	Брюссель . . . . .	9	52	34 "
Двинскъ . . . . .	11	21	4 "	Смоленскъ . . . . .	11	43	30 "	Марсель . . . . .	9	46	40 "
Екатерин . . . . .	11	55	23 "	Ставрополь . . . . .	12	23	4 "	Парижъ . . . . .	9	44	26 "
Елисаветгр. . . . .	11	44	15 "	Ст. Михель . . . . .	11	24	7 "	Лондонъ . . . . .	9	35	6 "
Житомиръ . . . . .	11	29	45 "	Сувалки . . . . .	11	6	47 "	Мадридъ . . . . .	9	20	20 "
Иркутскъ . . . . .	4	32	14 "	Сѣдлецъ . . . . .	11	4	12 "	О въ св. Елен. . . . .	9	12	10 "
Казань . . . . .	12	51	35 "	Тавастгусъ . . . . .	11	12	58 "	Лиссабонъ . . . . .	8	58	32 "
Калишъ . . . . .	10	57	27 "	Таганрогъ . . . . .	12	10	52 "	Ріо-Жанейро . . . . .	6	42	24 "
Калуга . . . . .	12	0	6 "	Тамбовъ . . . . .	12	20	56 "	Кайена . . . . .	6	5	42 "
Каменецъ Под. . . . .	11	21	24 "	Ташкентъ . . . . .	2	12	16 "	Мысь-Горнъ . . . . .	5	2	48 "
Карсъ . . . . .	12	27	42 "	Тверь . . . . .	11	58	12 "	Квебекъ . . . . .	4	50	16 "
Кишиневъ . . . . .	11	30	27 "	Тифлисъ . . . . .	12	34	17 "	Вальпарайзо . . . . .	4	48	82 "
Кіевъ . . . . .	11	37	6 "	Тобольскъ . . . . .	2	8	12 "	Нью-Йоркъ . . . . .	4	39	4 "
Ковно . . . . .	11	10	37 "	Томскъ . . . . .	3	14	57 "	Вашингтонъ . . . . .	4	27	3 "
Кострома . . . . .	12	18	49 "	Тула . . . . .	12	5	34 "	Лима . . . . .	4	26	56 "
Красноярскъ . . . . .	3	46	32 "	Улеборгъ . . . . .	11	16	59 "	Квита . . . . .	4	20	5 "
Кременчугъ . . . . .	11	48	44 "	Уральскъ . . . . .	1	0	33 "	Панама . . . . .	4	16	57 "
Куопіо . . . . .	11	25	51 "	Уфа . . . . .	1	11	51 "	Гаванна . . . . .	4	5	42 "
Курскъ . . . . .	11	59	56 "	Херсонъ . . . . .	11	45	34 "	Нов.-Орлеанъ . . . . .	3	34	52 н.
Ломжа . . . . .	11	3	24 "	Черниговъ . . . . .	11	40	20 "	Мексика . . . . .	2	58	39 "
Люблинъ . . . . .	11	5	20 "	Чита . . . . .	5	9	5 в.	С.-Франциско . . . . .	1	25	23 "
Минскъ . . . . .	11	25	20 "	Эриванъ . . . . .	12	33	6 д.	Гонолулу . . . . .	11	3	38 "
Митава . . . . .	11	0	1 "	Якутскъ . . . . .	6	14	4 в.	Сидней . . . . .	7	39	55 в.
Могилевъ . . . . .	11	36	27 "	Ярославль . . . . .	12	14	35 д.	Токио . . . . .	6	54	4 "
Москва . . . . .	12	5	23 "					Нагасаки . . . . .	6	14	34 "
Ниж.-Новг. . . . .	12	31	7 "	II. Въ Россіи.				Шанхай . . . . .	5	41	1 "
Николаевъ . . . . .	11	42	59 "	Каиръ . . . . .	11	30	7 д.	Пекинъ . . . . .	5	20	58 д.
Новгородъ . . . . .	11	40	12 "	Александрія . . . . .	11	34	32 "	Мадрассъ . . . . .	2	56	5 "
Новороссійскъ . . . . .	12	6	8 "	Константинов. . . . .	11	31	0 "	Калькута . . . . .	2	38	11 "
Новочеркас. . . . .	12	15	30 "	Бухарестъ . . . . .	11	19	31 "	Кабуль . . . . .	2	11	45 "
Одесса . . . . .	11	38	8 "					Тегеранъ . . . . .	1	0	47 "

# Метеорологическія свѣдѣнія.

## Метеорологическія свѣдѣнія.

**Метеорологія** (воздуховѣдѣніе) изучаетъ состоянія воздуха и законы его движенія. Чтобы понимать печатающіеся въ газетахъ бюллетени Гл. Физич. Обсерваторіи, нужно знать, что нормальная высота барометра 760 миллиметровъ; высокое давленіе 780—765 милл., среднее 765—760, низкое 760—730 м. Въ бюллетеняхъ показанія сводятся къ состоянію баром. на уровнѣ моря (предполагается, будто всѣ мѣста наблюденій находятся на уровнѣ моря). Между тѣмъ, чѣмъ выше надъ уровнемъ моря, тѣмъ давленіе меньше. Поэтому для мѣстныхъ наблюденій прилагаемъ таблицу, изъ которой видно, при какомъ показаніи барометра въ разныхъ мѣстностяхъ бываетъ ясная погода. Температура воздуха въ бюллетеняхъ обозначается въ градусахъ Цельсія (см. сравнительн. таблицу). Влажность воздуха обозначается въ %; самый влажный—100%, комнатный—60%, самый сухой—20%. Вѣтеръ *N*—сѣв., *S*—южн., *W*—зап., *O*—вост., (*NO*—сѣв.-вост., *SW*—юго-зап.), сила его—въ числѣ метровъ, которые онъ пробѣгаетъ въ секунду (слабый 1—2 м., сильный 10—15, буря 27—35). Облачность обозначается цифрами отъ 1 до 4, указывающими сколько четвертей неба закрыто облаками.

Температура воздуха измѣряется обыкновенно термометрами, установленными такъ, чтобы они были защищены отъ вліянія всѣхъ тѣлъ, имѣющихъ температуру выше или ниже ихъ; температура считается обыкновенно въ градусахъ Цельсія (въ Россіи—Ремюра).

Температура воздуха колеблется въ значительно болѣе широкихъ предѣлахъ, нежели высота барометра. Крайнія температуры, наблюденныя на земномъ шарѣ, были: самая высокая +56,2° Ц. въ Мурзукѣ (20 сѣв. шир. въ Африкѣ), самая низкая—76° Ц. въ Верхоянскѣ (въ Восточной Сибири). Эти числа показываютъ, что крайніе предѣлы температуры, при которой можетъ существовать человѣкъ, разнятся на 132°.

**Показаніе барометра, при которомъ погода обыкновенно бываетъ ясна.**

(Высота барометра показана въ миллиметрахъ).

Акмолинскъ . . . . .	737	Бѣльскъ . . . . .	752
Архангельскъ . . . . .	761	Бѣлостокъ . . . . .	753
Астрахань . . . . .	770	Валаамъ . . . . .	760
Баку . . . . .	766	Варшава . . . . .	756
Батумъ . . . . .	756	Великія Луки . . . . .	756
Барнаулъ . . . . .	753	Вильна . . . . .	755
Березовъ . . . . .	760	Владикавказъ . . . . .	706
Богословскъ . . . . .	741	Вытегра . . . . .	750

Вѣрный . . . . .	701	Новгородъ . . . . .	752
Вятка . . . . .	746	Одесса . . . . .	762
Горки . . . . .	747	Петро Александровскъ . . . . .	758
Дерптъ . . . . .	758	Петрозаводскъ . . . . .	758
Екатеринбургъ . . . . .	740	Пинекъ . . . . .	754
Елисаветградъ . . . . .	756	Поти . . . . .	767
Елисаветполь . . . . .	728	Пятигорскъ . . . . .	730
Енисейскъ . . . . .	762	Рига . . . . .	765
Златоустъ . . . . .	728	Самаркандъ . . . . .	704
Ирбитъ . . . . .	757	Саратовъ . . . . .	760
Казань . . . . .	759	С.-Петербургъ . . . . .	763
Керчь . . . . .	767	Семипалатинскъ . . . . .	752
Кіевъ . . . . .	749	Симбирскъ . . . . .	753
Козловъ . . . . .	752	Ставрополь . . . . .	715
Коканъ . . . . .	730	Тамбовъ . . . . .	754
Кяхта . . . . .	750	Ташкентъ . . . . .	726
Ленкоранъ . . . . .	769	Темиръ-Ханъ-Шура . . . . .	718
Либава . . . . .	765	Тифлисъ . . . . .	731
Москва . . . . .	750	Томскъ . . . . .	760
Нижній-Новгородъ . . . . .	752	Харьковъ . . . . .	755
Нижне-Тагильскъ . . . . .	744	Ялта . . . . .	765
Николаевъ . . . . .	765	Ярославль . . . . .	755

**Сравнительная таблица градусовъ: Цельсія, Реомюра и Фаренгейта.**

Цел.	Реом.	Фарен.	Цел.	Реом.	Фарен.
- 60	- 48,0	- 76,0	+ 6	+ 4,8	+ 42,8
- 55	- 44,0	- 67,0	+ 8	+ 6,4	+ 46,4
- 50	- 40,0	- 58,0	+ 10	+ 8,6	+ 50,0
- 45	- 36,0	- 49,0	+ 12	+ 9,6	+ 53,6
- 40	- 32,0	- 40,0	+ 14	+ 11,2	+ 57,6
- 35	- 28,0	- 31,0	+ 16	+ 12,8	+ 60,8
- 33	- 26,4	- 27,4	+ 18	+ 14,4	+ 64,4
- 31	- 24,8	- 23,8	+ 20	+ 16,0	+ 68,0
- 30	- 24,0	- 22,0	+ 22	+ 17,6	+ 71,6
- 28	- 22,0	- 18,4	+ 24	+ 19,2	+ 75,2
- 26	- 20,8	- 14,0	+ 26	+ 20,8	+ 78,8
- 24	- 19,2	- 11,2	+ 28	+ 22,4	+ 82,4
- 22	- 17,6	- 7,6	+ 30	+ 24,8	+ 86,0
- 20	- 16,0	- 4,0	+ 32	+ 25,6	+ 89,6
- 18	- 14,4	+ 0,4	+ 34	+ 27,2	+ 93,0
- 16	- 12,8	+ 3,2	+ 35	+ 32,8	+ 99,5
- 14	- 11,2	+ 6,8	+ 40	+ 32,6	+104,2
- 12	- 9,6	+ 10,4	+ 45	+ 36,0	+113,0
- 10	- 8,0	+ 14,0	+ 50	+ 40,0	+122,0
- 8	- 6,4	+ 17,6	+ 55	+ 44,0	+131,0
- 6	- 4,8	+ 21,2	+ 60	+ 48,9	+140,0
- 4	- 3,2	+ 24,0	+ 65	+ 52,0	+149,0
- 2	- 1,6	+ 28,4	+ 70	+ 58,0	+158,0
+ 0	+ 0,0	+ 32,0	+ 75	+ 60,0	+167,0
+ 2	+ 1,6	+ 35,6	+ 80	+ 64,0	+176,0
+ 4	+ 3,2	+ 39,2	+ 85	+ 68,0	+185,0

# Мѣсяцесловъ.

## Мѣсяцесловъ Православной Церкви.

Отъ сотворенія міра 7414 г.  $\frac{1}{2}$ — $\frac{3}{4}$  Отъ Рождества Христова 1906 г.

### НЕПРИСУТСТВЕННЫЕ ДНИ.

- Января 1 Новый годъ (Воскресенье).  
" 6 Богоявленіе (Крещеніе Господне) (Пятница).  
Февраля 2 Срѣженіе Господне (Четвергъ).  
" 10—11 Пятница и Суббота Масляницы.  
Марта 25 Благословеніе Пресвятыя Богородицы (Суббота).  
" 30—31 Четвергъ и Пятница Страстной седмицы.  
Апрѣля 1 Суббота Страстной седмицы.  
" 2—9-е Пасхальная недѣля.  
" 23 Тезоименитство ГОСУДАРЫНИ ИМПЕРАТРИЦЫ, Супруги ГОСУДАРЯ ИМПЕРАТОРА (Воскресенье).  
Мая 6 Рожденіе ГОСУДАРЯ ИМПЕРАТОРА (Суббота).  
" 9 Перенесеніе мощей Святителя Николая (Вторникъ).  
" 11 Вознесеніе Господне (Четвергъ).  
" 14 День Священнаго Коронованія ИХЪ ИМПЕРАТОРСКИХЪ ВЕЛИЧЕСТВЪ (Воскресенье).  
" 21 День Св. Троицы (Воскресенье).  
" 22 День Св. Духа (Понедѣльникъ).  
" 25 Рожденіе ГОСУДАРЫНИ ИМПЕРАТРИЦЫ, Супруги ГОСУДАРЯ ИМПЕРАТОРА (Четвергъ).  
Юня 29 Свв. Ап. Петра и Павла (Четвергъ).  
Юля 22 Тезоименитство ГОСУДАРЫНИ ИМПЕРАТРИЦЫ, Матери ГОСУДАРЯ ИМПЕРАТОРА (Суббота).  
" 30 Рожденіе ГОСУДАРЯ НАСЛѢДНИКА ЦЕСАРЕВИЧА (Воскресенье).  
Августа 6 Преображеніе Господне (Воскресенье).  
" 15 Успеніе Пресвятыя Богородицы (Вторникъ).  
" 29 Успѣновеніе Главы Крестителя Господня Іоанна (Вторникъ).  
" 30 Перенесеніе мощей благ. князя Александра Невского (Среда).  
Сентября 8 Рождество Пресвятыя Богородицы (Пятница).  
" 14 Воздвиженіе Честн. и Животв. Креста Господня (Четвергъ).  
" 26 Преставленіе Св. ап. Іоанна Богослова (Вторникъ).  
Октября 1 Покровъ Пресвятыя Богородицы (Воскресенье).  
" 5 Тезоименитство ГОСУДАРЯ НАСЛѢДНИКА ЦЕСАРЕВИЧА (Четвергъ).  
" 17 Память чудеснаго спасенія ГОСУДАРЯ ИМПЕРАТОРА, ГОСУДАРЫНИ ИМПЕРАТРИЦЫ, Матери ГОСУДАРЯ ИМПЕРАТОРА и Августѣйшей семьи при крушеніи Царскаго поѣзда около ст. Борки К.-Х.-С. жел. дор. (Вторникъ).  
" 21 Восшествіе на престоль ГОСУДАРЯ ИМПЕРАТОРА (Суббота).  
" 22 Празднованіе иконы Божіей Матери „Казанской“ (Воскресенье).  
Ноября 14 Рожденіе ГОСУДАРЫНИ ИМПЕРАТРИЦЫ, Матери ГОСУДАРЯ ИМПЕРАТОРА (Вторникъ).  
" 21 Введеніе во храмъ Пресвятыя Богородицы (Вторникъ).  
Декабря 6 Святителя Николая чудотворца.  
— Тезоименитство ГОСУДАРЯ ИМПЕРАТОРА (Среда).  
" 25—27 Дни празднов. Рождества Христова (Понедѣльникъ—Среда).  
Мѣстные неприсутственные дни—въ дни крестныхъ ходовъ.

## Перечень Крестныхъ ходовъ,

совершающихся въ Харьковской губерніи въ теченіе года, съ указаніемъ времени учрежденія и совершенія ихъ.

1. Съ *Озерянскою иконою Божіей Матери*—изъ Харьковского Покровскаго монастыря въ Куряжскій Преображенскій монастырь и съ тою-же иконою, обратно, изъ Куряжа въ Харьковский Покровскій монастырь. (Учрежденъ 7 ноября 1834 года; совершается 22 апрѣля и, обратно, 30 сентября).

2. Тою-же *иконою*—изъ Куряжскаго монастыря въ Богородичную церковь сл. Озерянки, Харьковского у., и, обратно, изъ сл. Озерянки въ Куряжскій монастырь. (Учрежденъ 16 августа 1852 г., соверш. 15 іюня и обратно 28 іюня).

3. Съ *Корсунскою иконою Божіей Матери*—изъ Преображенскаго собора города Сумъ въ Покровскую церковь с. Шпилевки, Сумскаго уѣзда, и, обратно, изъ села Шпилевки въ Преображенскій соборъ г. Сумъ. Учрежденъ 22 января 1859 г.; совершается на 3-й день Святой Пасхи и, обратно, 9 октября).

4. Съ *Владимірскою иконою Божіей Матери*—изъ Покровскаго собора г. Чугуева въ Богородичную церковь села Кочетка и, обратно, изъ села Кочетка въ Покровскій соборъ г. Чугуева. (Учрежденъ 15 декабря 1859 года; совершается въ 4-й день Святой Пасхи и, обратно, 15 октября)

5. Съ *Ахтырскою иконою Божіей Матери*—изъ Ахтырскаго Покровскаго собора въ Ахтырскій Свято-Троицкій монастырь и, обратно, изъ Ахтырскаго монастыря въ Покровскій соборъ, г. Ахтырки. (Учрежденъ 24 апрѣля 1844 года; совершается наканунѣ дня Св. Троицы и, обратно, въ недѣлю Всѣхъ Святыхъ).

6. Съ *Каплуновскою иконою Божіей Матери*—изъ Богородичной церкви слоб. Каплуновки, Богодуховскаго у., въ соборную Успенскую церковь гор. Богодухова и, обратно, изъ г. Богодухова въ сл. Каплуновку. (Учрежденъ 28 августа 1863 г.; совершается 15 сентября и, обратно, 15 октября).

7. Съ *иконою Святителя Николая Чудотворца*—изъ Вознесенской церкви села Великаго-Бобровка, Сумскаго у., въ Ряснянскій Свято-Дмитріевскій монастырь, Ахтырскаго уѣзда. (На время отъ недѣли Всѣхъ Святыхъ по 29 іюня, а въ этотъ день обратно).

8. Съ *иконою Божіей Матери Иверскія*—14 мая изъ Иверско-Богородичной церкви слободы Ново-Георгіевской, Купянскаго уѣзда, въ Георгіевскую церковь слободы Николаевки и, обратно, 31 мая).

9. Съ *Казанскою иконою Божіей Матери*—изъ Высочиновскаго Казанскаго монастыря, Зміевскаго уѣзда, въ Соборную-Троицкую церковь гор. Зміева 28 іюня и, обратно, 7 іюля. (Три послѣдніе хода учреждены въ 1886 году).

10. Съ *Казанскою иконою Божіей Матери*—изъ Вознесенской церкви слободы Песокъ въ Преображенскій соборъ г. Изюма 14 мая и, обратно, 21 мая.

Въ дни совершенія вышеупомянутыхъ крестныхъ ходовъ мѣстныя присутственныя мѣста свободны отъ занятій.

Кромѣ того совершаются, по уставу церкви, крестные ходы въ городахъ и селахъ на рѣки, пруды и проч., для освященія воды: на *Возрожденіе* (6-го января), на *Преполовеніе Пятидесятницы* и въ день празднованія *Происхожденія Честныхъ Древъ Животворящаго Креста Господня* (1-го августа).



## Просянецъ.

Январь (рим.), Проси-  
нецъ, Просій (др.-сла-  
вян.), Сичень (малор.),  
Сѣчко (хорв.), Сты-  
чень (пол.), Леденъ  
(чешск.), Студени, Го-  
леми-Сѣчко (болг.).



## Сичень.

Солнце  
вступаетъ  
въ соавѣз-  
дѣ Водо-  
лея



		Недѣля 30-я по Пятидесятницѣ, предъ Богоявленіемъ (седм. 31-я).	и.о.
⊗	В. 1	НОВЫЙ ГОДЪ. Обрѣзаніе Господне. Св. Василія Вел. Муч. Василія Анкирск.	14
	П. 2	Св. Сильвестра папы Римск., св. Оногена, Серафима саровскаго.	15
	В. 3	Св. прор. Малахія и мч. Гордія.	16
	С. 4	Соб. св. 70 ап.: Іакона, бр. Господня, св. Марка и Луки, Клеопы, Симеона, Варнавы, Іосія, Оаддея, Ананія, Стефана, Филиппа, Прохора, Никанора, Тимона, Пармена, Тимофея, Тита, Филимона, Онисима, Епафраса, Архиппа, Силы, Силуана, Крискента, Криспы, Епинета, Андроника, Стахія, Амлія, Урвана, Наркисса, Апеллія, Аристовула, Иродіона, Агава, Руфа, Асинкрита, Флегонта, Ерма, Патрова, Ермія, Лина, Гаія, Филолога, Лукія, Іоасона, Сосипатра, Олимпана, Тертія, Ераста, Кварта, Евода, Онисифора, Климента, Сосфена, Аполлоса, Тихика, Епафродита, Карпа, Кодрата, Марка, Зины, Аристарха. Пуда, Трофима, Марка, Артемы, Акилы, Фортуната и Ахаика, прп. Θεоктиста, мч.: Зосимы и Афанасія.	17
	Ч. 5	Мч. Θεопемпта и Θεоны, прор. Михея, преп. Синклитикии, Аполлиаріи Григорія Крит., Фостирія и Мины.	18
⊗	П. 6	Богоявленіе (Крещеніе Господне).	19
✠	С. 7	Соборъ св. прор. Іоанна Предтечи и Крестителя	20
		Недѣля 31-я по Пятидесятницѣ, по Богоявленіи (седм. 32-я).	
	В. 8	Пр. Георгія, Емилиана, Домники, Картерія, Іліи, мч. Іуліана, Василиссы, Антонія, Анастасія, Маріониллы, Θεофила и Ілладія, св. мч. Картерія.	21
✠	П. 9	Св. Филиппа, мч. Мч. Поліевкта, пр. Евстратія, прор. Самея, св. Петра.	22
	В. 10	Св. Григорія Нисск., прп. Дометіана, Павла и Маркіана. Бл. Θεозвы.	23
✠	С. 11	Прп.: Θεодосія Вел., Θεодосія Антиох. и Михаила Клонскаго.	24
	Ч. 12	Мч.: Татіаны, Мертія, Петра, св. Саввы Сербск., пр. Евпраксін.	25
	П. 13	Мч.: Ермила, Стратоника и Петра, прп. Іакова.	26
	С. 14	Прп.: Исаія, Саввы, Моисея, Іереми, Павла, Адама, Сергія, Домна, Прокла, Іпатія, Исаака, Макарія, Марка, Веніамина, Евсевія Ильи и иныхъ, пр.: Стефана и Іосифа, равноапост. Нины.	27
		Недѣля 32-я по Пятидесятницѣ (седм. 33-я).	
	В. 15	Прп. Павла и Іоанна, прп.-мч. Пансофія.	28
	П. 16	Поклон. честн. веригамъ, ап. Петра, мч. Спевсища, Елевсища, Малевсища, Леониллы, Неона, Турвона, Ювиллы и Данакта.	29
✠	В. 17	Прп. Антонія Великаго.	30
	С. 18	Св. Аѳанасія и Кирилла, архіеп. Александр., прп. Маркіана.	31
	Ч. 19	Прп.: Макарія, Египет., мч. Евфрасія, св. Арсенія.	1
✠	П. 20	Пр. Евѳимія Вел., мч.: Васса, Евсевія, Евтихія, Василида, Цинны, Инны и Риммы.	2
	С. 21	Прп. Максима исповѣдн., мч.: Неофита, Анастасія, Евгения, Кандида, Валеріана, Акилы и Агніи.	3
		Недѣля 33-я по Пятидесятницѣ, о Мытарѣ и Фарисеѣ (седм. 34-я).	
	В. 22	Апос. Тимофея, прп.-мч. Анастасія, мч. Мануила, Георгія, Петра, Леонтія, Сіонія, Гавриила, Іоанна, Леонта и Пирода.	4
	П. 23	Св.-мч. Климента Анкир. и мч. Агаѳангела, св. Павлина милост., преп. Мавсимы Сирина, Саламана и Геннадія Костромскаго.	5
	В. 24	Прп. Ксении и Македонія, мч.: Вавилы, Тимофея и Агапія.	6
✠	С. 25	Св. Григорія Богослова, пр. Папія и Мара, мч. Филицаты, ик. Б. М. „Утоли моя печали“.	7
	Ч. 26	Прп. Ксенофонта, Маріи, Аркадія, Іоанна, Симеона, Θεодора, Іосифа мч.: Ананія, Петра и 7 воиновъ.	8
✠	П. 27	Перенесеніе мощей св. Іоанна Златоустаго.	9
	С. 28	Прп. Ефрема Сирина, Палладія, Θεодосія.	10
		Недѣля 34-я по Пятидесятницѣ, о Блудномъ сынѣ, (седм. 35-я).	
	В. 29	Пер. мощ. св.-мч. Ігнатія Богоносца, прп. Лаврентія, мч.: Романа, Іакова, Филофея, Иперихія, Авива, Іуліана, Паригорія, Сильвана, Луки и Мокія.	11
✠	П. 30	Соборъ трехъ свят.: Василія Вел., Григорія Богослов. и Іоанна Златоуст. св.-мч. Ипполита, мч. Кенсорина, Савина, Хрисіи, Θεофила, пр. Зинова.	12
	В. 31	Безср. Кира и Іоанна. Мч. Афанасія, Θεоктисты, Θεодотіи, Евдоксіи, Викторина, Викторя, Никифора, Клавдія, Діодора, Серапіона, Папія и Трифены, пр. Никиты.	13

## Съчень.

Февраль (рим.),  
Съчень (др. сл.),  
Лютый (малор. и  
пол.), Уноръ (чеш.),  
Вѣльянь (хорв.),  
Малъ-Съчно  
(болг.).



## Лютый.

Солнце исту-  
ваетъ въ со-  
звѣздіе Рыбъ



			И.С.
С.	1	М.: Трифона, Перпетуи, Сатира, Ревоката, Саторнила, Секунда и Филицитаты, прп.: Петра и Вендемана.	14
⊗	Ч.	2 Срѣтеніе Господне.	15
П.	3	Св. прав.: Симеона Богопріимца и Анны пророчицы, прор. Азаріи, мч.: Адриана, Еввула, Пашія, Діодора, Клавдіана и Власія.	16
С.	4	Прп. Исидора Пелусіота, Николая исповѣд., Кирилла Новозерск., св. вел. кн. Георгія Всеволод., мч. Іадора, св.-мч. Авраамія, еп. Арвильск.	17
Недѣля Мясопустная (масленица).			
В.	5	Мч.: Агаѳи, Θεодуліи, Елладія, Макарія и Евагрія.	18
П.	6	Св. Вукола, еп. Смири, мч.: Іуліана, Фавсты, Евиласія, Максима, Дорофеи, Θεофила, Христіны, Каллисты, Марѳы, Маріи и Лекаріана, отрока.	19
В.	7	Прп. Парфенія, еп. Лампсакійск., Луки Елладскаго и 1,003 муч.	20
С.	8	Великомуч. Θεодора Стратилата, прор. Захарія Серповидца.	21
Ч.	9	Мч. Никифора, св.-муч. еп.: Маркелла, Филагрія и Панкратія.	22
П.	10	Св.-мч. Харлампія, мч.: Порфирія, Вантоса, Еннаѳы, Валентины, Павлы, прп. Прохора Печерск.	23
С.	11	Св.-мч. Власія, еп. Севастійск., прп. Димитрія Прилуцк., Благовѣрн. кн. Всеволода Псковск., во св. крещ. Гавріила, св. Θεодоры царицы.	24
Недѣля Сыропустная (съ понед. 1-я седми. Вел. поста).			
✠	В.	12 Св. Алексія, митр. Кіевск., Мелетія, архіеп. Антиох., Антонія, патр., Констант., прп. Маріи, переимен. Мариномъ, и отца ея. Евгенія. Иверскей ик. Божіей Матери.	25
П.	13	Прп. Мартиніана, Зои, Фотиніи, Семеона. Мироточ., св. Евлогія, архіеп. Александрійск.	26
✠	В.	14 Равноап. Кирилла философа, учителя Словенскаго, прп. Авксентія, Исаакія Печерск., Марона пустын., Авраамія, еп. Каррійск., перен. мощ. кн. Михаила Черниг. и боярина Θεодора.	27
С.	15	Ап. Онисима, прп.: Евсевія, Пафнутія и Евфросиніи.	28
Ч.	16	Мч.: Памфила, Валента, Павла, Селевкія, Порфирія, Іуліана, Θεодула, Или, Іереміи, Исаи. Самуила, Данила, пр. Маруфы, еп. Месопотамск.	29
П.	17	Вел.-муч. Θεодора Тирона. Обрѣт. мощ. мчк. Мины, мч. Маріамны.	1
С.	18	Св. Льва, папы Римск., Агапита, еп. Синад., Флавіана исповѣд.	2
Недѣля 1-я Вел. поста, торжество православія (съ понед. 2-я седми. Вел. поста).			
В.	19	Апост.: Архипа и Филимона, св. Апфін, прп.: Досифея, Равулы, Евгенія и Макарія, мч.: Максима, Θεодота, Исихія и мчц. Асклиподоты.	3
П.	20	Св. Льва, еп. Катанск., прп. Агаѳона, папы Римск., св.-мч. Садока и 128 мч.	4
В.	21	Пр. Тимоѳея, св.: Евстафія, архіеп. Антиох. и Георгія, еп. Амастридск.	5
С.	22	Обрѣт. мощ. муч., иже во Евгениі, мч.: Маврикія, Фотина и 70 воин., прп.: Фалассія, Лимпія, Варадата и Аванасія исповѣд.	6
Ч.	23	Св.-мч. Поликарпа, еп. Смир., прп.: Іоанна, Антиоха, Антонина, Моисея, Зевина, Полихронія, Моисея, Даміана и Александра.	7
✠	П.	24 1-е и 2-е обрѣт. честн. главы Іоанна Предтечи. Прп. Еразма Печерск.	8
С.	25	Св. Тарасія, архіеп. Константиноц.	9
Недѣля 2-я Вел. поста (съ понед. 3-я седми. Вел. поста).			
В.	26	Св. Порфирія, архіеп. Газск., муч. Севастіана.	10
П.	27	Прп.: Прокопія, Тита Печерск. и Фалалея.	11
В.	28	Прп.: Василия, Марины, Киры и Домники, св. Протерія, патр. Александр., св.-мч. Нестора.	12

## Сухій.

Мартъ (рим.), Сухій (др.-сл.), Березозоль (мал.), Березень (слов.), Бржезень (пол. и чеш.), Ожунъ (хор.), Лажуб (б.)



## Березозоль

Солнце вступаєть въ созвѣдіе Овна.

γ

			и.с.
С.	1	Пр.-мчц. Евдокин, мч.: Нестора, Тривимія, Маркелла, Антоніи и Антонины, при. Домнины.	14
Ч.	2	Мч.: Θεодота Евоалии и 440 муч., св. Арсенія, при Агаѳона, св. Троядія.	15
П.	3	Мч.: Евтропія, Клеоника, и Василиска, св. Зинона и Зоила, пр. Памы дѣвы.	16
С.	4	При. Герасима, мч. Павла и Іуліаніи, св. Григорія, еп. Константин, при. Іакова пост., св.: Данила, Вячеслава и Василия.	17
Недѣля 3-я Вел. поста, Крестополонная (съ понед. 4-я седм. Вел. поста).			
В.	5	Мч.: Конона Исаврійск., Онисія, Конона градара, Ироиды, Евлогія и Евламнія. При. постн. Исихія и Марка, пер. моц. ки. Θεодора Смоленск и чадь его, Давида и Константина.	18
П.	6	42 мч. Амморійск.: Константина, Азія, Теофила, Θεодора, Мелиссена, Каллиста, Вассоя и др., пр. Аркадія, при-муч. Конона	19
В.	7	Св. мч. еп. Херсонск.: Василия, Ефрема, Капитона, Евгения, Елшидія, Агаѳодора, Евѳерія, при: Павла испов., еп. Ілусіад. Павла и Емеліана.	20
С.	8	При. Θεофилакта, еп. Никомид. и Дометія, св.-мч. Θεодорита, еп. Ерма.	21
✠	Ч	9 40 муч. Севастійск.: Кириона, Кандида, Дометія, Исихія, Ираклія, Смарагда, Клавдія, Θεодула, Евтихія, Іоанна, Ксанфія, Азія, Акакія, Александра, Іліи, Теофила, Домна, Леонтія, Аѳанасія, Кирилла, Николая, Валерія, Северіана и ин., св. Кесарія и Тарасія. Мч. Урвасіана.	22
П.	10	Мч.: Кондрата, Кипріана, Діонисія, Анекта, Павла, Крискецта, Діонисія, Викторина, Виктор, Никифора, Клавдія, Діодора, Серафіона, Панія, Леонида, Василисы, Ники, Галины, Θεодоры и ин., пр. Анастасіи.	23
С.	11	Св. Софронія, патр. Іерус., и Евѳимія, еп. Новг., св.-мч. Пюнія, мч. Епимаха.	24
Недѣля 4-я Вел. поста (съ понед. 5-я седм. Вел. поста).			
В.	12	При. Θεофана, исп. Оигриан., св. Григорія двоеслова, св. прав. Финееса	25
П.	13	Пер. моц. св. Никифора, патр. Переград, мч.: Александра, Савина, Африкана, Пуллія, Терентія и Христини, при. Анина.	26
В.	14	При. Венедикта, св.: Евѳхимона еп. и Θεогноста митр., Θεодоров. ик. Б. М.	27
С.	15	Муч.: Агапія, Пуллія, Тимолая, Ромила, Діонисія, Александра и Никандра.	28
Ч.	16	Мч.: Савина, Папы, Трофима, Оала и Іуліана, ап. Аристовула, св. Серапіона, архіеп. Новг., св. Александра, папы Римск.	29
✠	П.	17 При. Алексія челоуѳка Божія, при. Макарія, иг. Калязинс., мч. Марина.	30
С.	18	Св.: Кирилла, архіеп. Іерус., и Анина, мч. Трофима и Евкарпія.	31
Недѣля 5-я Вел. поста (съ понед. 6-я седм. Вел. поста).			
В.	19	Мч.: Хрисанфа, Даріи, Клавдія, Иларіи, Іасона, Мавра, Діодора, Маріана и Панхарія	1
П.	20	Св. Іоанна, Сергія, Патрикія и Никиты. Мчц. Фотины самар., Александры, Клавдіи, Евѳрасіи, Матроны, Іуліаніи, Евѳиміи и Θεодосіи.	2
В.	21	Св.: Іакова, исп., Оомы, патр. Констант. и Кирилла еп. Катанскаго.	3
С.	22	Св.-мч.: Василия, прес. Анкор., при. Исаакія, мчц. Дросиды.	4
Ч.	23	При-мч. Никона и 199 учениковъ его, при. Никона Печерск., Мч.: Филита, Лидіи, Македона, Θεопрешія, Кроніда и Амѳилохія.	5
П.	24	При: Артемона, Іакова исп. и Захаріи мон.	6
⊗	С.	25 Благовѣщеніе Пресвятыя Богородицы. Воскресеніе Лазаря.	7
Недѣля Ваій (Цвѣтоносная) (съ понед. Страстн. седм.).			
⊗	В.	26 Входъ Господень во Іерусалимъ. Соборъ арх. Гаѳриила, св.-мч. Иринея, при. Малха и Василия, мч.: Ваѳусія, Верка, Арпилы, Авива, Агна, Реаса, Игафракса, Искоя, Силы, Сигипа, Соирила, Суимвлэ, Ферма, Фисла, Анны, Аллы, Ларисы, Моики, Маики, Уирки, Аниманды, Гаафы и Дуклиды.	8
П.	27	Мчц.: Матроны. Селуанск., мч.: Мануила и Θεодосія, при. Іоанна Прозорл.	9
В.	28	При: Иларіона. Стефана и Евстратія, мч.: Іоны, Варахисія, Зоніоны, Лазаря, Маруфы, Нарсы, Іліи, Мара, Авива, Сивенеа, Саввы.	10
С.	29	При. Марка, Кирилла, Іоанна и Евстафія еп. Кіевск.	11
Ч.	30	При. Іоанна Лѣст., Іоанна Безмолви. и Зосимы Сиракуз. Прор. Іода Ап. Сосѳена, Аполлоса, Кифы, Кесарія и Епафродита, св. Еввулы.	12
П.	31	Св.-мч. Ипатія, при: Аполлонія и Ипатія, мч. Веніамина Авды. Прест. св. Іоны, митр. Кіевск., св. прав. Іосифа прек. Иверскія ик. Б. М.	13

Апрѣль

## Цвѣтень.

Апрѣль (рим.),  
Цвѣтень (др.-сл.,  
серб. и бол.), Кви-  
тень (мал.), Квѣ-  
цень (пол.), Тра-  
ванъ (хорв.), Ду-  
бенъ (чеш.).



## Квитень.

Солнце всту-  
паетъ въ со-  
вѣздіе Тѣль-  
ца.

♈

			н.с.
С.	1	Прп.: Маріи Египетской, Евѳиміи и праведн. Макарія, мч. Геронтія, Василида, Авраамія Болгарскаго, св. Ахаза.	14
Недѣля Святой Пасхи (Свѣтлая седмица).			
⊗ В.	2	Пасха. Свѣт. Хрис. Воскрес. Прп.: Тита, мч.: Амфіана, Едессія и Поликарпа.	15
П.	3	Прп.: Никиты и Иллирика, мч.: Елпидифора, Дія, Виоонія, Галика и Θεодосія.	16
В.	4	Прп.: Іосифа, прѣснописца, Георгія, Зосимы Палестин., мчц. Ѳервуфы.	17
С.	5	Мч.: Агаѳопола и Θεодула, прп.: Пуплія, Θεоны, Симеона, Форвина, Феодоры Солунской, Марка Афинск. и Платона Студійск.	18
Ч.	6	Св. Евтихія патр. Констант., мч. Іеремія и Архилія, пр. Платониды Сирской. Св. Меводія просвѣтит. славян. и 120 муч. въ Персидѣ.	19
П.	7	Св. Георгія митроп. Митиленск., прп.: Даниїла и Серапіона, мч.: Калліопія, Руфина, Акилины и 200 воиновъ.	20
С.	8	Ап. отъ 70-ти: Продіона, Агава, Руфа, Асинкрита, Флегонта и Ермія, св. Целестина, папы Римск., и Нифонта, еп. Новгород.; мч. Павсилипа	21
Недѣля о Ѳомѣ.			
В.	9	Мч.: Евпсихія, Дисана еп., Маріана, Авдіеса и пр. 270-ти, пр.-муч. Вадима.	22
П.	10	Мч.: Терентія, Африкана. Максима, Помія, Зинова, Александръ, Θεодора и съ ними 33-хъ, Іакова, Азадана и Авдикія.	23
В.	11	Св.-мч. Антипы, прп. Іоанна и Фармуеія, мч. Процесса и Мартиніана.	24
С.	12	Св. Василія исп., еп., Парійскаго, прп. Афанасія, Исаака Сиринъ и Анфусы, пр.-мч.: Мины, Давида и Іоанна, св.-мч. Зинова еп. Перенес пояса Пресвятыя Богородицы.	25
Ч.	13	Св.-мч. Артемона, мч.: Крискенда и Ѳомаиды.	26
П.	14	Св. Мартина, мч.: Антонія, Іоанна, Евстафія, Ардаліона, Азата и 100 муч.	27
С.	15	Ап. отъ 70-ти: Аристарха, Пуда и Трофіма, мч.: Саввы, Василісы и Анастасія.	28
Недѣля Св. женъ мироносицъ.			
В.	16	Мч.: Агапіи, Ирины, Хіоніи, Леонида, Харіессы, Ники, Галины, Калисы, Нунехіи, Василіссы, Феодоры и Ирины.	29
П.	17	Св.-мч. Симеона, еп. Персидс., мч.: Авделая, Ананія, Усвазана, Фусика, Аскитрей, Азата и иныхъ, мч. Адріана, пр.: Акакія, еп. Мелетин., Зосимы Соловецкаго, св. Агапита, папы Римск.	30
В.	18	Прп.: Іоанна и Авксентія, св. Космы, еп. Халкидонск., мч.: Виктора, Зотика, Зинова, Акиндина, Северіана и Іоанна новаго.	1 Май
С.	19	Прп.: Іоанна Ветхопещерника, Георгія, еп. Антиох., Никифора и Трифона, патр. Царегр., мч. Христофора, Ѳіоны и Антоница.	2
Ч.	20	Прп. Θεодора и Анастасія Синаиск., бл. Григорія и Анастасія.	3
П.	21	Св.-мч. Іануарія, мч.: Фавства, Прокла, Соссія, Дисидерія, Евтихія, Октона, Θεодора, Филиппія, Діоскора, Сократа, Діонисія, Исаакія, Аполоса, Кодрата и Александры, св. Максиміана, патр. Константиноп.	4
С.	22	Прп.: Θεодора сикеота и Виталія, Ап.: Нафанаїла, Луки и Климента. Перенес. мощей бл. кн. Всеволода, во св. крещеніи Гавріила.	5
Недѣля о Разслабленномъ.			
⊗ В.	23	Вел.-муч. Георгія Побѣдоносца. Мч.: Анатолія и Протолеона, мч. Александры.	6
П.	24	Мч.: Саввы, Евсевія, Неана, Леонтія, Лонгина, Пасикрата, Валентина и др.	7
⊗ В.	25	Св. апостола и евангелиста Марка.	8
С.	26	Преположеніе Пятидесятницы. Св.-мч. Василія, еп. Амасійск., св.: Стефана еп. Перм. и Глафиры.	9
Ч.	27	Св.-мч. Симеона, пр. Стефана еп. Владим.	10
П.	28	Ап.: Іасона и Сосиватра, мч.: Дяды, Максима, Квинтиліана, Саторнія, Іакисхола, Фавстіана, Іануарія, Марсалія, Евфрасія, Маммія, Зинова, Евсевія, Неона и Виталія, св.: Кирилла, еп. Туров. и Керкиры.	11
С.	29	9 муч.: Θεогнида, Руфа, Антипатра, Θεостиха, Артемы, Магна, Θεодота, Ѳавмасія и Филимона, мч.: Діодора и Родипіана, прп. Мемнона чуд.	12
Недѣля о Самаряныи.			
В.	30	Ап. Іакова Завед., св. Доната, еп. Еврив, мч. Максима. Обр. мощей св. Василія, еп. Епамасійск. и Никиты, еп. Новгород.	13

## Травень.

Май (рим.), Тра-  
вень (др.-слав. и  
малор.), Лѣтень  
(болг.), Цвѣтанъ  
(серб. и хорв.),  
Цвѣтень (чеш.).



## Травень.

Солнце всту-  
паетъ въ со-  
звѣздіе Близ-  
нецовъ.

## II

			и.с
П.	1	Св. преп. Іереміи, прп. Пафнутія Боров., мч. Ваты, св. мч. Макарія.	14
В.	2	Св. Афанасія, арх. Александр, мч.: Еспера, Зои, Кириака и Θεодула Перен. мош. кн. Бориса и Глѣба въ крещ. Романа и Давида.	15
✠	С.	3 Прп. <i>Θεодосія Кіевопечерск.</i> и Петра чудотв., мч. Тимофея и Мавры.	16
Ч.	4	Мч.: Пелагіи Сильвана Газск. и Альвіана Авейск., св.-мч. Еразма Формійск.	17
П.	5	Вл.-мч. Прины.	18
☉	С.	6 Св. и прав. Іова многостр., мч.: Варвара воина, Вакка, Каллимаха и Діонисія, св. Варвара.	19
Недѣля о слѣломъ.			
В.	7	Восп. знам. чест. Креста Госп., явив. на небѣ въ Терус. въ 351. Мч. Акакія	20
☉	П.	8 Св. ап. и еванг. <i>Іоанна Богослова</i> , прп. Арсенія Великаго.	21
☉	В.	9 Перенесеніе мощей Св. Николая Чудотворца, св. преп. Исаи, мч. Христофора.	22
✠	С.	10 Св. ап. <i>Симона Зилота</i> , прп. Симона еп. Владим., и Исидора юрод. Блаж. Тавсіи, мч.: Исихіи, Филадельфа, Кипріана, Алфія, Онисима, Еразма.	23
☉	Ч.	11 Вознесеніе Господне. Обновл. Царьграда, св.-мч. Мокія, преп. Кирилла (Константина) и Меодія, учителей Словенскихъ.	24
П.	12	Св. Епифанія, еп. Кипр, Германа, патр. Константи., прп.: Савина, архіеп Кипр и Полувія, еп. Ринокир.	25
С.	13	Мч.: Александра, Гликеріи и Лаодикія, св. Георгія исп., прп. Павсикакія	26
Недѣля Свв. отецъ въ Никетѣ.			
☉	В.	14 Мч.: Исидора и Максима, св. бл. Исидора Твердислова, прп. Серапіона.	27
П.	15	Прп.: Пахомія Великаго, Евфросина Псков. чудотв. и Исаи, еп. Ростов., благ. царевича Дмитрія, св. Ахилія, еп. Ларистск.	28
В.	16	Прп.: Θεодора Освящ. и Ефрема Переком., бл. отр. Музы, св. Георгія, еп. Митилен., мч.: Вита, Модеста и Крискентіи.	29
С.	17	Св. ап. Андроника, св. Іуліи, св. Стефана, арх. Царегр, мч.: Солохона, Памфамира и Памфалона.	30
Ч.	18	Мч.: Θεодота Анкир. Александры, Текусы, Клавдіи, Фанны, Евфрасіи, Матроны, Іуліи, Петра Діонисія, Андрея, Павла, Христіны, Ираклія, Павлина, Венедима, Исаакія, Симіона и Вахтисія.	31
П.	19	Св.-мч.: Патрикія, Акакія Менаандра и Поліена, мч. Калуѳа, прп.: Іоанна, еп. Готѣ. и Корнилія Камельск., благ. кн. Іоанна во инок. Игнатія	Юнь: 1
С.	20	Мч.: Фалалея, Александра, Астерія и Аскалона. Обрѣт. и перен. мош. св. Алексія, митр. Московск. и всея Россіи чудотв.	2
Недѣля Пятидесятницы.			
☉	В.	21 День Святой Троицы. Св. равноап. царя <i>Константина</i> и матери его <i>Елены</i> , св. благ. кн. Константина и чады его Михаила, Θεодора, прп. Кас- сіана Углич. чудот. Владим. ик. Б. М.	3
☉	П.	22 День Святаго Духа. Мч. Василиска Восп. 2 Вселенск. Собора.	4
В.	23	Прп.: Михаила исп. и Евфросиніи. Обрѣт. мощей. св. Леонтія, еп. Ростов., мч. Михаила черноризца.	5
С.	24	Пр. стол.: Симеона Двиногорца и Никиты, Переясл. чудотв., мч.: Меле- тія, Стефана, Іоанна и съ нимъ 1218 воиновъ съ женами и дѣтьми, Каливника, Θεолора, Фавста, Серапіона.	6
☉	Ч.	25 Третье обр. гл. св. <i>Іоанна Предтечи</i> , св.-мч. Θεерапонта, еп. Кипр.	7
✠	П.	26 Св.-ап.: Карпа и Алфея, мч.: Аверкія, Елены и Георгія новаго, прп. Іоанна Пейхапта. Обр. мош. прп. Макарія Калязинск.	8
С.	27	Св.-мч. Θεерапонта, еп. Сардійск., мч.: Θεодоры и Дидима. Пер. честн. мош. 3 святит.: Кипріяна, Фотія и Іоны, митр. Кіевск. и всея Россіи чуд., прп. Θεерапонта Бѣлозерск. Обр. честн. мош. прп. Нила Столби.	9
Недѣля 1-я по Пятидесятницѣ, всѣхъ святыхъ (седм. 2-я).			
В.	28	Пр. Никиты исп., св.: Игнатія, еп. Ростовск. и Евтихія, еп. Мелетин., св.-мч. Елладія, мч. Еликониды.	10
П.	29	Мч. Θεодосіи Тир., прп.-мч. Θεодосіи, св. и блж. Іоанна юрод. Восп. I Всел. собора.	11
В.	30	Прп. Исаакія испов. Далматск.	12
С.	31	Мч. Ерміа и Философа, св. ап. Ерма.	13

## ИЗОНЪ.

Юнь (рим.), Изокъ  
(др.-сл.), Червень  
(мал.), Червецъ  
(пол.), Липанъ  
(серб. и хорв.).



## Червень.

олнце всту-  
аетъ въ со-  
лѣзіе Рака

69

			Н.С.	
Ч.	1	Мч.: Іустина философа, Хариты, Евелписта, Іеракса, Пеона и Валеріана, прп. Діонисія Глушицк. и Агапита Печерск.	14	
П.	2	Св. Нивифора исп., патр. Цареград, гел.-мч. Іоанна Сочав.	15	
С.	3	Мч.: Лукилліана, Клавдія, Іпатія, Павлы, Діонисія и Павлы, св.-мч.: Лукіана, Максіана, и Іуліана. Пер. мощ. св. бл. царев. кн. Димитрій.	16	
Недѣля 2-я по Пятидесятницѣ (седм. 3-я).				
В.	4	Св. Митрофана, патр. Конс., св.-мч. Астія, мч. Конкордія, Фронтасія, Северина, Северіана и Силана, пр. Зосимы, Килик. и Меодія.	17	
П.	5	Св.-мч. Дорошея, мч.: Маркіана, Никандра, Иперихія, Аполлона, Леонида, Арія, Горгія, Селинія, Иривія и Памвона, прп.: Θεодора чуд. Анувія пуст. Егип., Дорошея Палест., блаж. Константина, митр. Кіевск. и Игоря Ольговича, кн. Черн., прес. св. благ. кн. Θεодора Ярославича.	18	
В.	6	Прп.: Виссаріона Египет. и Иллариона Далмат., прп. мчц. дѣв.: Архелан, Θεклы и Сусаны, прест. св. Паисія.	19	
С.	7	Св.-мч.: Маркелла и Маркеллина, патр. Рим., мч.: Θεодота Анк., Кириакія, Калерія, Марія, Сисинія, Кириака, Смарагда, Ларгія, Апроніана, Сатурнина, Пація, Мавра, Крискентіана, Крискилы, Лукины и Артемія.	20	
✠	Ч.	8	Перен. мощ. вел.-мч. Θεодора стратил., прп.: Евфрема, патр. Антиох., и Зосимы Финикійск.	21
П.	9	Прп. Кирилла, Архіеп. Александр., Кирилла Бѣлозер. и Александра Кушт. Мчц.: Θεклы, Марфы и Марія.	22	
С.	10	Св.-муч. Тимофей, еп. Прусск., мч.: Александра и Антонины, св. Вассіана еп. Лавдійск., прен. Θεофана Антиохійск.	23	
Недѣля 3-я по Пятидесятницѣ (седм. 4-я).				
✠	В.	11	Св. ап.: Варооломея и Варнавы.	24
П.	12	Прп.: Онуфрія Велик., Петра Афонск. и Арсенія Коневск., св. Іоанна, Андрея, Иракламыона и Θεофила.	25	
В.	13	Мч. Акилины и Антонины, св. Трифилія, прп. Анны и сына ея Іоанна.	26	
С.	14	Св. прор. Елисея, св. Меодія, патр. Царегр.	27	
Ч.	15	Св. Іоанн., мит. Моск. и всея Руси, св. прор. Амоса, мч.: Вита, Модеста, Крискентія и Дулы, прп. Іеронима Стридон. и Гулы Страстотерпца, св. бл. кн. Лазаря Серб., перен. мощ. св. Θεодора Сиксота.	28	
П.	16	Св. Тихона чудотв., прп. Тихона Лух., мч.: Тигрія и Евтропія.	29	
С.	17	Мч.: Мануилъ, Савела и Исмаила.	30	
Недѣля 4-я по Пятидесятницѣ (седм. 5-я).				
✠	В.	18	Мч.: Леонтія, Іпатія и Θεодула, Боголюб. ик. Б. М.	1
П.	19	Св. ап. Іуды, брата Господня, мч. Зосимы, прп. Паисія Вел. и Іоанна.	2	
В.	20	Св.-мч. Меодія еп. Патар., мч.-вѣ; Аристоклія, Димитріана, Афанасія, Инны, Пинны и Риммы, св. Левкія.	3	
С.	21	Мч. Іуліана Тарсійск., св. Терентія, еп. Иконск., прп. Іулія и Іуліана.	4	
Ч.	22	Св.-мч. Евсенія, еп. Самосат., мч.: Галактіона, Іуліанія, Зинона и Зины.	5	
✠	П.	23	Мч.: Агришчины, Провія, Доллія, Евстохія, Гаія, Урвана и пр. Прест. прав. Артемія Веркол. Владимірской иконы Б. М.	6
✠	С.	24	Рождество Предтечи и Крестителя Господня Іоанна, мч. Ориентія Фарнакія, Ероса, Фирмоса, Фирминъ, Кириака и Лонгина.	7
Недѣля 5-я по Пятидесятницѣ (седм. 6-я).				
✠	В.	25	Мч. Февронія, св. бл. кн. Петра (Давида) и кн. Февронія (Евфросинія).	8
П.	26	Пр. Давида Θεс. и Іоанна Готв., св. Діонисія арх. сузд., Тихвинской Ик. Б. М.	9	
✠	В.	27	Праздн. о побѣдѣ подъ Полтавою, пр. Самсона Станнопримца, св. Севира.	10
С.	28	Перен. мощ. св. Кира и Іоанна, прп.: Павла, Сергія и Германа.	11	
✠	Ч.	29	Св. апост. Петра и Павла. Прп. Петра, царев. ордын.	12
✠	П.	30	Соборъ 12-ти апост.: Петра, Андрея, Іакова Заведеева, Іоанна, Филиппа, Варооломея, Томы, Матоея, Іакова Алфеева, Іуды, Симона (Зилота) и Матоея.	13

Юль.

## Червень.

Юль (рим.), Липець (мал. и пол.), Червень (др.-сл.), Червенець (чеш.), Серпань (хорв.), Жарь (серб.), Горешникъ (бол.).



## Липець.

Солнце вступаєть въ созвѣздіе Льва.



С.	1	Мч. безсребр. Космы и Даміана Пр. Петра. Мч. Потита.	н.с. 14
Недѣля 6-я по Пятидесятницѣ (седм. 7-я).			
В.	2	Св. Іувеналія, патр. Іерус. Прест. св. Фотія, митроп. Кіевск. Полож. честн. ризы Богоматери во Влахернѣ. Ахтырской ик. Б. М.	15
✠	П.	3 Перен. св. мощ. Филиппа Моск. мч.: Іакинфа, Марка, Діомидъ, Евлампія, Асклиподота, св. Анатолия, патр. Царегр., при Александра, прест. св. благов. кн. Василія и Константина Ярослав.	16
В.	4	Св. Андрея, архіеп. Крит., св.-мч. Θεодора, еп. Киринейск., мч.: Θεодота и Θεодотіи. при Марѣи. Обрѣт. мощ. при. Еввоимія Суздальск.	17
✠	С.	5 При. Аванасія и Лимнада. Обрѣт. мощ. при. Сергія Радонежск. мч.: Анны и Кириллы	18
Ч.	6	Преп. Сисоя Великаго, мч.: Лукія, Рикса, Антонія. Лукіяна, Исидора, Діона, Діодора, Кутонія, Арноста, Капка, Сатура, Коинта, Исавра, Інокентія, Феликса, Ермія, Василія, Перегрива, Руфа, Руфина, Маррина, Марфы, Кирина, Автакума, Валентина, Астерія, св. Іуліаніи.	19
П.	7	При.: Θεомы малеина, Акакія и Евдокіи, во иноч. Евфросиніи, кн. Моск., пр.-муч.: Епиктета и Астіони, мч.: Кириакіи, Перегрива, Лукіяна, Помпей, Исихіи, Пашія, Саторнина, Германа и Евангела.	20
✠	С.	8 Св. Прокопія юр., в. м. Прокопія. Казанской ик. Б. М. Устюжской ик. Б. М.	21
Недѣля 7-я по Пятидесятницѣ (седм. 8-я).			
В.	9	С.-мч.: Панкратія, еп. Тавроманійск и Кирилла, еп. Горт., св. Θεодора, еп. Эдес., пр.-мч. Патермуфія, мч. Александра. Колочской ик. Б. М.	22
✠	П.	10 При. Антонія Печерскаго, мч. Леонтія, Маврикія, Даниїла, Антонія, Александра, Іаникиты, Сисинія, Меней, Вирилада, Віанора, Аполлонія и др. Перен. честн. ризы Госп. наш. Іисуса Христа Коневской ик. Б. М.	23
В.	11	Воспом. чуда вел. мч. Еввоиміи, св.-мч. Киндея, Прест. прав. Ольги, вел. кн. Россійск во крещ. Елены, Ржевской ик. Б. М.	24
С.	12	Мч.: Прокла, Іларія, Θεодора, Іоанна, Голиндужи (Марія), при. Михаила,	25
Ч.	13	Соборъ архангела Гавриїла, при. Стефана, Севвіанта, мч.: Серапіона и Маркіана, Св. Іуліана, еп. Кеноманійскаго.	26
П.	14	Св. ап. Акілы, при. Еллія, пр.-мч. Онисима, св. Стефана Махрищ, мч. Іуста.	27
✠	С.	15 Св. равн. в. кн. Владим. во св. кр. Василія, мч.: Кирика, Іулитты и Авудима.	28
Недѣля 8-я по Пятидесятницѣ (седм. 9-я).			
В.	16	Св.-мч.: Аенногена и 10 уч., мч.: Павла, Алевтины, Хіоніи, Антиоха и Іуліи. Память 4-го Вселен. собора.	29
П.	17	Вел.-мучн. Марины. Перенесеніе мощей при. Лазаря.	30
В.	18	Мч.: Емилиана и Іакинфа, при. Памвы и Іоанна.	31
С.	19	При.: Макрины и Дія. Преставленіе Романа Олег., благ. кн. Рязанскаго.	1
✠	Ч.	20 Прор. Или, при. Аврамія Галицкаго.	2
П.	21	При.: Симеона и Іоанна, прор. Іезекіїля.	3
✠	С.	22 Св. равноап. Маріи Магдалины, пер. мощ. св.-мч. Фоки.	4
Недѣля 9-я по Пятидесятницѣ (седм. 10-я).			
В.	23	Мч. Трофима и Теофила, св.-муч. Аполлиаріи, еп. Ревенійскаго	5
П.	24	Мчц. Христіны, св. страстот. Россійск. кн. Бориса и Глѣба, во св. кр. Романа и Давида, при. Поликарпа Печерскаго.	6
В.	25	Прав. Анны, матери Пресв. Богородицы, св. Олимпіады и Евпраксін, преп. Макарія Желтовод и Унженскаго, св. отецъ 165-ти.	7
С.	26	Св.-мч.: Ермолая, Ерминша и Ермократа, пр.-мч. Параскевы, при. Моисея.	8
Ч.	27	В.-мч. Пантелеймона, пр. Анфисы, блаж. Николая.	9
✠	П.	28 Св. апост.: Прохора, Никанора, Тимона и Пармена, мч.: Евстафія, Акакія и Іуліана. Смоленской ик. Б. М. Гребенской Б. М.	10
С.	29	Мч.: Калининка, Серафимы и Феодотіи, при. Михаила.	11
Недѣля 10-я по Пятидесятницѣ (седм. 11-я).			
✠	В.	30 Св. апост.: Силы, Силуана, Крискента, Епенета и Андроника, св.-мч.: Валентина еп., Полихронія, еп. Вавилонск., Парменія, Елимы, Христотеля, діаконовъ: Луки и Муко, мч.: Прокула, Ефива, Аполлонія, Авдона, Сениса, Олимпія и Максима, св. Авундія и Іоанна война.	12
П.	31	Прав. Евдокима, мчц. Іулитты.	13

Августъ.

## Серпень.

Августъ (рим.),  
Серпень (др.-слав.  
и мал., серб.,  
чеш. и пол.), Зар  
никъ (вел.-рус.),  
Коловозъ (хорв.)



## Серпень.

Солнце всту-  
паетъ въ со-  
вѣздіе Дѣвы.

ш

✠	В. 1	Промсх. чест. др. жив. Креста Господня. Ветхоз мч. Маккавеевъ: Авива, Антонина, Гурія, Елеазара, Евсевона, Аліма, Маркелла, матери ихъ Соломоніи и учиг Елеазара, Праздн. Всемил. Спасу Христу Богу наш. и Пр. Богород, муч.: Леонтія, Александра, Аттія, Киндея, Минсиоєв, Кяриака, Минеона, Катыва и Евклея.	сн 14
	С. 2	Перенес. мощей первомуч. и архид. Стефана, св.-муч. Стефана, папы Римск., блаж. Василия, юрод Моск.	15
	Ч. 3	Прп.: Исаакія, Далмата, Фавста, Антонія Римлянина и Косьмы скопца.	16
	П. 4	Св. 7 отрок. Ефесск.: Максимиліана, Тамелиха, Мартиніана, Іоанна, Діонисія, Ексакустодіана и Антонина, муч. Елєвєерія, прп.-муч. Евдокіи.	17
	С. 5	Мч.: Евсигнея, Кандидія, Кантидіана, Сивела, Понтій, св. Аноира, св.-муч. Фавія, св. Нонны.	18
Недѣля 11-я по Пятидесятницѣ (седм. 12 я).			
⊗	В. 6	Преображеніе Господа Бога и Спаса нашего Ісуса Христа.	19
	П. 7	Пр. муч. Дометія и 2 учен его, мч.: Марина и Астерія, пр.: Пимена мно гоболѣзи. Печерск., Цитамя и Ора.	20
	В. 8	Св. Емилиана исповѣдн. и Мирона, еписк. Критск., мч.: Елєвєерія и Ле-онида, прп. Григорія Синаита	21
✠	С. 9	Св. Апост. Матвєя, мч.: Антонія, Іуліана, Маркіана, Іоанна, Іакова, Алексія, Дмитрія, Фотія (Фоки), Цегра, Леонтія и Марія, прп. Исоя.	22
	Ч. 10	Мч.: Лаврентія, Сикста, Филіксисима и Агапита.	23
	П. 11	Мч.: Евпла, Сосанны, Гаія, Гаминія, Максима, Клавдія, Препедиг-ны, Александра и Купія, пр. Феодора и Василия Печерск.	24
	С. 12	Мч.: Фотія, Анкиты, Памфила и Капитона, св.-мч. Александра.	25
Недѣля 12-я по Пятидесятницѣ (седм. 13 я).			
	В. 13	Прп. Максима испов. Обр. честн. мощ. бл. Максима Московск. юрод. Ариста ради, св. Тихона, еп. Воронежск. Задон. и всея Россіи чудотв., мч.: Ипполита, Конкордіи, Иринея и Авундія. Страстной ик. Б. М.	26
	П. 14	Прор. Михея. Пер. честн. мощ. пр. Феодосія Печ., св.-м. Маркелла. еп. Апат.	27
⊗	В. 15	Успеніе Пресвятыя Богородицы.	28
✠	С. 16	Праздн. нерукотвор. образа Господа нашего Ісуса Христа, мч. Діоміда, прп. Херимона. Память челоувѣколюбія Божія.	29
	Ч. 17	Св.-мч. Мирона, мч. Стратона, Филиппа, Евтихіана, Кипріана, Оирса, Лев-кія, Короната, Павла, Іуліанія и Патрокла, пр. Алишя, соб. Пр. Богор.	30
	П. 18	Мч.: Флора, Лавра, Ерма, Серапіона, Полиена, Діонисія, Ермиппа, св.-мч. Емилиана и Иларіона, св.: Іоанна и Георгія.	31
	С. 19	Мч.: Андрея Стратилата, Тимофел, Агапія и Феклы. Донской ик. Б. М.	1
Недѣля 13-я по Пятидесятницѣ (седм. 14-я).			
	В. 20	Прор. Самуила, мч.: Севира и Мемнона.	2
	П. 21	Св. ап. Фалдея, мч.: Вассы, Теогиія, Агапія и Писта, пр. Авраамія Смол.	3
	В. 22	Мч.: Агаѳоника, Зотика, Теопретія (Боголѣпа), Акиндина, Северіана, Ле-онтія, Харисима, Неофита и Евлалія, св. Анфусы. Грузинской ик. Б. М.	4
	С. 23	Мч.: Луппа, св.-мч. Иринея, еп. Лугдунск., Св. Калинника, патр. Царе-град. прп.: Евтихія и Флорентія.	5
	Ч. 24	Св.-мч. Евтихія, пер. мощ. св. Петра, митр. Кіевскаго и всея Россіи, прп.: Арсенія Комел., Георгія Лимнота, исп. мч. Татіона и Оиры дѣвы.	6
	П. 25	Перен. честн. мощ. св. ап. Варсоломея, св. ап. Тита, св. исп.: Варсиса, Евлогія и Протогена, св. Мины, патр. Цареградск.	7
✠	С. 26	Праздн. срът. ик. Пр. Богор. Владимірской, мч.: Адріана и Наталія	8
Недѣля 14-я по Пятидесятницѣ (седм. 15-я).			
	В. 27	Прп.: Пимена Великаго, Пимена Палест. и Саввы, св.: Ливерія, папы Рим., и Осія исп., еп. Корд., св.-мч. Кукши, прп. Пимена постн., мч. Аноисы.	9
	П. 28	Прп.: Моисея Мурина и Саввы Псковск. и Крипет., св. Анны прор.	10
⊗	В. 29	Устинов честн. главы св. славн. прор. Предт. и Крест. Господня Іоанна.	11
✠	С. 30	Св. отець: Александра, Іоанна и Павла. Пер. мощ. бл. кн. Александра Невск., прп. Александра, Христофора, Фантина. Обр. мощ. бл. кн. Даниїла Моск.	12
	Ч. 31	Пол. чест. пояса Пресв. Дѣвы Богородицы, св. муч. Кипріана, св. Геннадія.	13

сн

14

15

16

17

18

19

20

21

22

23

24

25

26

27

28

29

30

31

1

2

3

4

5

6

7

8

9

10

11

12

13

Сентябрь:



## Заревъ.

Сентябрь (рим.),  
Заревъ, Рюень (др.  
с.), Вересень (м.),  
Вржесень (пол.),  
Вресень (с.-серб.),  
Бресень (болг.),  
Заржи (чеш.).



## Вересень.

Солнце всту-  
паетъ въ со-  
звѣздіе въ-  
совъ.



			н.с.
✠	П.	1 Прп. Симеона Столпника и матери его Марѣи, мч.: Анѣала, Аммуна, Каллисты, Евода, Ергогена и 40 дѣвъ, св. пр. Иисуса Навина, Мясинской ик. Б. М.	14
	С.	2 Мч.: Маманта и 3618 въ Никомидіи, св. Іоанна Постника.	15
		Недѣля 15-я по Пятидесятницѣ (седм. 16-я).	
	В.	3 Св.-мч. Анѣима, мч. Теофила, Дорошея, Петра, Магдонія, Индиса, Горгонія, Зинона, Домны дѣвы, Евфимія, Василисы, Аристѳона, пр. Теофвста, св. Оивы	16
	П.	4 Св.-мч.: Вавилы, еп. Антиох., мч. Вавилы Никомид. и съ нимъ 84 дѣтей, Урвана, Прилидіана, Еполлонія, Христуллы, Теодора, Міана, Іуліана, Кюна и Ерміони. Праздн. ик. Б. М. „Неошалимая Купина“.	17
	В.	5 Св. пр. Захаріи и св. пр. Елизаветы, мч.: Урвана Теодора, Медимна, Авдія (Авида), Сарвида, Ойфвила, Оивей, Раисы, Іувентина и Максима. Убіеніе благ. кн. Ростов. Глѣба, во св. крещ. Давида, св. Петра.	18
	С.	6 Вос. чуда св. Арх. Михаила, быв. въ Хонѣхъ, мч. Ромила, Евдоксія, Зинона, Макарія, Кириака, Фавста и Авива, св.-мч. Кирилла, пр. Ариппа и Давида.	19
	Ч.	7 Мч. Созонта и Евсехія, св. ап. Евода и Онисифора, пр. Луки, св. Іоанна	20
⊗	П.	8 Рождество Пресвятыя Богородицы.	21
	С.	9 Св. и пр. Богоотець Іоакима и Анны Восп. 3 Всел. соб., мч.: Северіана.	22
		Недѣля 16-я по Пятидесятницѣ (седм. 17-я) предъ Воздвиженіемъ.	
	В.	10 Мчц. дѣвъ: Минодоры, Митродоры и Нимфодоры, мч. Варисава, св. Петра, Павла и Пульхеріи, соборъ св. ап. Апеллія, Лукія и Климента.	23
	П.	11 Прп. Теодоры и Евфросина, мч.: Іи, Діодора, Дидима, Димитрія Еванѳи, Димитріана Серапіона, Кронида и Леонтія, пер. мощ. прп. Сергія и Германа.	24
	В.	12 Св.-мч. Автонома, св.: Корнута, Іоанна и съ нимъ 40 муч. и Теодора.	25
	С.	13 Обновл. Храма Воскр. Христова въ Іерус., св.-мч.: Корнилія сотника и Іуліана, прп. Петра иже въ Атрои, мч.: Іліи, Зотика, Лукіана, Валеріана, Кронида, Леонтія, Серапіона, Селевка, Макровія, Гордіана и Стратоника.	26
⊗	Ч.	14 Воздвиженіе честнаго и животворящаго Креста Господня. Успеніе св. Іоанна Златоуста, мч. Папія.	27
	П.	15 Вел.-мч. Никиты, пр. Филовел, пресвитера, мч.: Порфирія, Максима, Теоота и Аскліады. Обр. мощ. св. Акакія, и пер.-мч. Стефана.	28
	С.	16 Вел.-мч. Евфиміи всехвальныя, мчц.: Севастианы, Мелетины и Людмилы, прп. Дорошея, преставл. св. Кириана митр. Кіевскаго.	29
		Недѣля 17-я по Пятидесятницѣ (седм. 18-я) по Воздвиженіи.	
	В.	17 Мчц.: Вѣры, Надежды и Любви, Софіи, Агафокліи и Теоотіи, мч.: 156, въ т. ч. Ніла, Целія, Зинона, Іліи, Патермуфія	30
	П.	18 Св. Евменія, еп. Гортинск., мч.: Ариады, Софіи, Ирины и Кастора.	1
	В.	19 Мч.: Трофима, Савватія, Доримедонта, Зосимы, св. блаж. кн. Теодора и чады его Давида и Константина, св.-мч.: Іаннуарія, Сосса, Прокла, Гантіола, Евтихія, Акулія, Теооста и Дисидерія.	2
	С.	20 Вел.-мч.: Евстафія — Плакиды, Теоописти, Агапіи и Теоописта, мч.: Михаил кн. Черниг. и боярина его Теоодора.	3
	Ч.	21 Обр. мощ. св. Димитрія, митр. Ростовскаго, св. ап. Кюдрата, св. Исаакія, и Мелетія, свящ.-мч. Іпатія и Андрея, мч.: Евсевія и Приска.	4
	П.	22 Св.-мч. Фоки, еп. Синопійск., мч. Фоки, св. пр. Іоны, св. Петра мыт.	5
	С.	23 Зачатіе Предтечи и Крестителя Господня Іоанна, мч.: Андрея, Іоанна, Петра, Антонина и Ираиды, прп.: Ксавѳишпы и Поликсены.	6
		Недѣля 18-я по Пятидесятницѣ (седм. 19-я).	
	В.	24 Св. пер.-мчц. Теоклы, прп.: Кюпрія и Никандра Псковскаго.	7
✠	П.	25 Преставл. прп. Сергія Радонезж. прп. Евфросиніи, мч. Пафнутія.	8
⊗	В.	26 Преставл. святою Апостола и Евангелиста Іоанна Богослова.	9
	С.	27 Мч.: Каллистрата и Епихаріи. Преставл. прп. Савватія Соловецк., прп. Ігнатія. Апп.: Марка, Аристарха и Зины.	10
✠	Ч.	28 Прп. Харитона испов., св. прор. Варуха, мч.: Александра, Алфея, Зосимы, Марка, Никона, Неона и Іліодора, св. Вячеслава, кн. Чешск.	11
	П.	29 Прп.: Кириака и Теоотана милост., мч.: Дады, Гаведдая и мчц. Коздои.	12
	С.	30 Св.-мч. Григорія, мч.: Рипсиміи, Гаіани и Маріамны, прп. Григорія, св. Михаила.	13

Октябрь

## Листопадъ.

Октябрь (рим.),  
Листопадъ (др.-  
сл.), Жовтень  
(мал.), Ржієнь  
(чеш.), Паздзер-  
нийъ (пол., серб.,  
болг.).



## Жовтень.

Солнце всту-  
паєть въ со-  
звѣздіє скор-  
піона.

пѣ

		Недѣля 19-я по Пятидесятницѣ (седм. 20-я).		п.с.
⊗	В. 1	Понровъ Пресвятыя Богородицы. Ап. Ананія, прп. Романа, сладкопѣвц. и Савы Вышерскаго, прп.-муч. мч. Домнима Силун.		14
	П. 2	Св.-муч. Кипріяна, мчц. Густины, св. Андрея Христа ради юродиваго.		15
	В. 3	Св.-муч. Діонисія Ареопагита, мчц. Рустика и Елєвѣрія, прп. Іоанна Хозевита, блаж. Исихія Хоревита.		16
	С. 4	Св.-мч. Героея. Обр. мощ.: Гурія и Варсонофія, прп. Аммона и Павла, прп.-муч. Петра Капитол., мчц.: Домнины, Вириней, Проскудів, Дивикта, Каллисѣеніи, Гаія, Фавста, Евсевія и Херимона.		17
✠	Ч. 5	Память свят. Петра, Алексія, Іоанн и Филиппа, митр. Москов. и всея Россіи чудот., мчц.: Харитины и Мамелѣы, прп.: Даміана Печерск., Іереміи прозор. и Матѣея прозор., св.-мч. Діонисія, еп. Александр.		18
✠	П. 6	Св. ап. Тѣомы.		19
	С. 7	Мч.: Сергія, Вакха, Іуліана, Кесарія, Полихронія и Пелагеи Тарсійскія, прп. Сергія Вологод. (Муром.).		20
		Недѣля 20-я по Пятидесятницѣ (седм. 21-я).		
✠	В. 8	Прп. Пелагеи и Таисіи.		21
	П. 9	Св. ап. Іакова Алѣеова. Прп. Андроника, Аѣанасія и Петра, св. правед. Авраама и Лота, св. Папліи, мч. Еввентія и Вассіана.		22
	В. 10	Мч.: Евлампія, Евлампіи и Феотекна, прп. Теофила исп., и Вассіана.		23
	С. 11	Ап. Филиппа, прп. Теофана, мчц.: Зинаиды и Филониллы. Вос. 7 Всел. Соб.		24
	Ч. 12	Мч.: Прова, Тараха, Андроника и Домники, св. Косьмы, еп. Маіумск. Празд. св. Іоанну Крест., св. Мартины милост.		25
	П. 13	Мч. Карпа, Агаѣодора, Агафоника, Флорентія и Венамина прп. Никиты.		26
	С. 14	Мч. Назарія, Гервасія, Протасія, Кельсія, св.-мч. Сильвана, прп.: Параскевы и Николы святоши.		27
		Недѣля 21-я по Пятидесятницѣ (седм. 22-я).		
	В. 15	Прп. Евѣимія и Савина, пр.-мч. Лукіана, мч. Сарвила и Вивей.		28
	П. 16	Мч. Лонгина сотника.		29
☉	В. 17	Св. прор. Осіи, пр.-мч. Андрея, иже отъ Крита, пер. мощ. св. Лазаря, св. безср. Косьмы и Даміана, Леонтія, Анѣима и Евтропія.		30
✠	С. 18	Ап. и св. Луки. Мч. Марина, прп. Іуліана пуст.		31
	Ч. 19	Св. прор. Іоиля, мч. Уара и семи учител., блаж.: Клеопатры и Іоанна, прп. Іоанна Рыльскаго, св.-мч. Садока.	Полбръ:	1
	П. 20	Вел.-муч. Артемія, св. прав. Артемія Веркольскаго.		2
☉	С. 21	Прп. Илларіона Вел. Пер. мощ. св. Илларіона, мч.: Дасія, Гаія и Зотика.		3
		Недѣля 22-я по Пятидесятницѣ (седм. 23-я).		
⊗	В. 22	Праздн. иконы пресв. Богородицы Казанскія. Св. равноап. Аверкія. Пам. св. 7-ми отр.: Максимиліана, Іамвлиха, Мартиніана, Діонисія, Антонина, Константина, Іоанна, мч.: Александра, Ираклія, Анны, Елизаветы, Θεодотіи и Гликеріи.		4
	П. 23	Ап. Іакова, блаж. Іакова, Боров. чудотв., св. Игнатія патр. Цареград.		5
	В. 24	Мч.: Ареѣы и Синклитикии, пр. Аѣанасія, патр. Царегр., прп. Ареѣы Печер. Блаж. Елєзвоя Иконы Б. М. „Всѣхъ скорб. Радости“.		6
	С. 25	Мч.: Маркіана, Мартирія и Анастасія.		7
✠	Ч. 26	Великомуч. Димитрія Солутск., Прп. Аѣанасія Мидик. Восп. вел. труса.		8
	П. 27	Мч.: Нестора, Капитолины, Ерѣтінды и Марка, прп. Нестора лѣтописца. Обр. мощей св. благов. кв. Андрея Смоленскаго.		9
	С. 28	Мч.: Терентія, Неониллы, Сарвила, Фота, Θεодула, Іеракса, Нита, Вилы и Евникии, вел. мч. Параскевы, прп. Іоанна Хозевита, мч.: Африкана, Терентія, Максима, Помпія, прп. Стефана Саванта, св. Арсенія.		10
		Недѣля 23-я по Пятидесятницѣ (седм. 24-я).		
	В. 29	Прп.-мчц. Анастасіи Римл., прп. Аврамія Ростовск. и Анны, мч.: Клавдія, Астерія, Неона и Θεониллы, блаж. Маріи.		11
	П. 30	Св.-мч. Зиновія, мчц.: Зиновіи, Евтропіи и Анастасіи Селун., апост.: Тертія, Марка, Іуста и Артемы, св. Маркіана, еп. Сиракузск.		12
	В. 31	Ап.: Стахія, Амилія, Урва, Наркисса, Апеллія и Аристовула, мч. Епимаха, прп.: Спиридона и Мавры.		13

## Грудень.

Ноябрь (рим.),  
Грудень (др. слав.)  
Листопадъ (мил.  
пол., чеш., слав.)  
Падалисть (бол.),  
Студень (серб.).



## Листопадъ.

Солнце всту-  
паетъ въ со-  
вѣздіе  
Стрѣльца.

			н.с.
С.	1	Св. беззреб. и чудотв. Космы и Даміана, мч.: Ерминингельда, Кириены, Іуліаніи, Кесарія и Дасія, св.-мч.: Іоанна и Іакова.	14
Ч.	2	Мч.: Акиндина, Пигасія, Афоонія, Еллидифора и Анемподиста, п. Маркіана	15
П.	3	Мч.: Акепсима, Іосифа, Аноала, Аттика, Агашія, Евдоксія, Катерія, Пак- товія и Никтополіона, прп. Снандуліи и Акепсима, вел.-мч. Георгія	16
С.	4	Прп. Іоанникія Вел., св.-мч. Нивандра, еп. Мирскаго, и Ермія.	17
Недѣля 24-я по Пятидесятницѣ (седм. 25-я).			
В.	5	Мч.: Галактіона и Епистимы, апост. Патрова, Ерма, Лина, Гаія и Фило- лога, Св. Григорія, архіеп. Александр., Іоны, еп. Новгородскаго.	18
П.	6	Св. Павла исповѣд., архіеп. Царегр., прп. Луки, Варлаама Хутын, мчц.: Текусы, Александры, Клавди, Евфросини, Афанаси и Матроны.	19
В.	7	Мч.: Іерона, Меласиппа, Кассини, Антонина, Авкта, Тавріона, Θεсса- лоникіи и Θεодота, прп. Лазаря.	20
✠	С.	8 <i>Соборъ Архистратіи Михаила</i> и прочихъ силъ безплотныхъ.	21
Ч.	9	Мч.: Онисифора, Порфирія, Александра Солунс. и Антонія, прп. Матроны Царегр., Θεоктисты, Іоанна, Колова, Евстоли и Сосипатры.	22
П.	10	Ап.: Ераста, Олимпна, Родіона, Сосипатра, Куарта и Тертія, прп. Θεо- стирикта. Мч. Ореста, св.-мч. Милія.	23
С.	11	Вел.-мч. Мины, мч.: Виктора, Анани, Викентія и Стефаниды, прп. Θεо- дора Студита, бл. Максима.	24
Недѣля 25-я по Пятидесятницѣ (седм. 26-я).			
В.	12	Св. Іоанна Милост., патр. Александр., прп. Нила пост., св. прор. Ахій.	25
✠	П.	13 <i>Св. Іоанна Златоустаго, арх. Констант.</i> Мч.: Антонина, Никифора, Гер- мана, мчц. Манеѣы.	26
✠	В.	14 <i>Ап. Филиппа</i> , св. Григорія Паламы. Правовѣри. царя Іустиніана и ца- рицы Феодоры.	27
✠	С.	15 Мч.: Гурія, Самона и Авива испов., Елцидія, Маркелла, Евстохія и Димитрія.	28
Ч.	16	<i>Св. апост. и свател. Матѣя</i> , св. Фульвіана, во св. крещ. Матѣя.	29
П.	17	Св. Григорія, еп. Неокес., прп. Никона и Лазаря писца.	30
С.	18	Мч.: Платона, Романа, Варула, Закхея и Алфея.	1
Недѣля 26-я по Пятидесятницѣ (седм. 27-я).			
В.	19	Св. прор. Авдія, мч.: Варлаама, Азы, Иллиодора и Романа, прп. Варла- ама, Іоасафа, Авенира и Варлаама, игум. Печер	2
П.	20	Прп. Григорія Декаполита, св. Прокла, архіеп. Конст., мч.: Евстафія, Анатолія, Досія, Азата, Сасонія, Θεклы и Анны, св.-мч.: Нирсы, Іосифа, Іоанна, Саверія, Ісаакія и Ипатія.	3
✠	В.	21 <i>Введеніе во храмъ Пр. Владыч. нашей Богород и Приснодѣвы Маріи.</i>	4
✠	С.	22 Ап.: Филимона и Архипа, св. Анфій, мч.: Кикліи, Валеріана, Тивуртія, Максима, Прокопія и Менигна, прп. Агаввы, Прав Михаила. Убіеніе благов. нн. Михаила Ярославича Тверскаго.	5
Ч.	23	Прп. Анфилохія Икон., св. бл. ки. Александра Невск., мч. Сисинія и Θеодора, св. еп.: Митрофана Ворон. (Макарія) и Григорія Акрагант.	6
П.	24	Вел.-муч.: Екатерины и Меркурія, мчц. Августы, мч. Меркурія Смоленск., прп. Матриди.	7
С.	25	Св.-мч.: Петра, арх. Александр., Климента, папы Римск., п. Петра молчал.	8
Недѣля 27-я по Пятидесятницѣ (седм. 28-я).			
В.	26	Прп.: Алипія столпн. и Іакова отшел. Освящ. храма вел.-мч. Георгія въ Кіевѣ. Память прест. свят. Иннокентія, 1-го еп. Иркутскаго.	9
✠	П.	27 <i>Знаменіе Новгородской ик. В. М.</i> Вел.-мч. Іакова Перс. Прп.: Палладія и Романа чуд., св. Іакова, еп. Рост. Обрѣт. мощ. св. князи Всеволода Пековскаго, во св. крещ. Гавріила,	10
В.	28	Прп.-мч. Стефана Новг., мч.: Ирнарха и 7 женъ, Василія, Стефана, 2-хъ Григоріевъ и Іоанна.	11
С.	29	Мч.: Парамона и Филумена, прп. Акакія Сивайскаго.	12
✠	Ч.	30 <i>Апост. Андрей Первозваннаго.</i> Св. Фрументія, архіеп. Индійскаго.	13

## Студень.

Денабрь (р.). Студень (д.-сл.), Грудень и Просинь (мал.), Грудз. (п.), Прасинаць (х.), Просинець (чеш.), Коложегъ (болг.)



## Грудень.

Солнце вступаетъ въ созвѣдіе Козе-рога.

✕

			н.с.	
	П.	1	Св. прор. Наума, мч. Ананія, св. прав. Филарета Милостиваго.	14
	С.	2	Св. прор. Аввакума, прп.: Аванасія, Іоанна, Ираклемона, Андрея и Тео- вѣла Мчц. Мироніи.	15
		Недѣля 28-я по Пятидесятницѣ (седм. 29-я)		
	В.	3	Св. пр. Софонія, преп.: Саввы Звенигор., Іоанна и Θεодула, св.-мч. Θεодора.	16
✕	П.	4	Вел.-мч. Барвары, муч. Іуліаніи, прп. Іоанна Дамаск. и Іоанна Полиѣ.	17
✕	В.	5	Пр. Саввы. Каріона и Захарія. Прест. св. Гурія, муч. Анастасія.	18
✕	С.	6	Святителя и чудотворца Николая Мурлинійскаго.	19
	Ч.	7	Св. Амвросія, еп. Медиол., прп.: Антонія Сійскаго, Нила Столб., Павла повин и Іоанна, мч. Аѳинодора.	20
	П.	8	Прп. Паташя, св. апост.: Сосѣена, Аполлоса, Кифы, Тахика, Епафродита, Кесаря и Онисифора, мч. въ Африкѣ.	21
	С.	9	Зачатіе св. Анны, егда зачатъ Пресв Богородицу, св. пророч. Анны, прп. Стефана Новосѣателя, прп. Софронія, архіеп. Кипр.	22
		Недѣля 29-я по Пятидесятницѣ (седм. 30-я).		
	В.	10	Муч.: Мины, Ермогена, Евграфіи Гемелла, прп. Θомы.	23
	П.	11	Прп.: Данила ст., Луки и Никона Сухого, мч. Акепсія, Анѳала и Миракса.	24
	В.	12	Св. Спиридона, еп. Трифим., св. Александра, еп. Іерус., муч. Разумника.	25
✕	С.	13	Мч.: Евстратія, Авксентія, Евгенія, Мардарія и Ореста, мчц. Лукіи, прп. Арсенія.	26
	Ч.	14	Мч.: Фирса, Левкія, Филимона, Аполлонія, Аріана, Каллиника и Θεотиха.	27
	П.	15	Св.-м. Елѣвѣрія, мч. Елѣвѣрія и Анѳи, п. Павла и Парда, св. Стефана.	28
	С.	16	Св. пр. Аггея, муч. Марины, блаж. Θεофаніи.	29
		Недѣля 30-я по Пятидесятницѣ (седм. 31-я).		30
	В.	17	Св. пр. Данила и отр.: Ананія, Азарія и Мисаила, прп. Данила испов.,	31
	П.	18	Мч.: Севастіана, Никострата, Зои, Клавдія, Викторина, Марча, Касторія, Транквиллина, Маркеллина, Симфоріана, Тивуртія и Кастула, св. Мо- деста, арх. Іерус., прп. Флора и Михаила.	
	В.	19	Мч.: Вонифатія, Ілія, Прова, Ариса, Поліевкта и Тимоѣя, св. Григорія.	Январі. 1
	С.	20	Св.-мч. Игнатія Боговоща, св. Филогонія еп. Антиох.	2
✕	Ч.	21	Св. Петра, митр. Москов. и всея Россіи чудотв. Мч.: Іуліанія и Θими- стоклея.	3
	П.	22	Вел. мчц. Анастасіи, мч.: Хрисогона, Θεодотія, Евода и Евтихіана.	4
	С.	23	Мч. Θεодула, Саторнина, Зотика, Помпія, Евареста, Геласія, Евникіана, Агаѳовуса и Василіда, пр.: Павла и Нифонта.	5
		Недѣля 31-я по Пятидесятницѣ (седм. 32-я) передъ Рождествомъ Христовымъ.		
	В.	24	Прп.-муч. Евгениі, мч.: Протасія, Іакинѳа и Клавдіи, пр. Николая.	6
✕	П.	25	Рождество Господа нашего Іисуса Христа. Поклоненіе Волхвовъ. Воспоминаніе избав. церкви и державы Россійскія отъ нашеств. галловъ и съ ни- ми 12-ти языковъ.	7
✕	В.	26	Соборъ Пресвятой Богородицы. Св. Евѳимія, прп. Евареста испов. и Кон- стантина Синадскаго. Пам. св. и прав.: Іосифа, Давида и Іакова.	8
	С.	27	Первомуч. и архидіак. Стефана, прп.-муч. Θεодора.	9
	Ч.	28	Пам. св. муч. дву тѣму (20.000) въ Никомидіи сожжен.: Индиса, Горго- нія, Петра, Зинова, Дорѳея, Мардонія, Гликеріи, Θεофила, Евфимія, Домны, Агафіи и др., ап. Никанора.	10
	П.	29	Пам. св. четырнадцати тысячъ (14.000) младенцевъ въ Вифлѳемѣ избі- енныхъ. Преп. Маркелла, Θаддея исп., Марка, Θεофила и Іоанна.	11
	С.	30	Мч.: Анисіи, Филитера, Павлина, Вира, Омврія, Севира, Аріана, Калли- страта, Исидора, Сампсона, Анфимія, Уврикія, Еввула, Студія, Θεс- пессія и Флорентія, пр.: Θεодоры, Зотика Сироитателя, ап. Тимона.	12
		Недѣля 32-я по Пятидесятницѣ (седм. 33-я).		
	П.	31	Пр. Меланія Римлянина.	31

# Указатель именъ святыхъ православной церкви

съ обозначеніемъ дней, въ которые святая Церковь воспоминаетъ каждаго святого.

## Мужскія имена.

- Авакумъ*, Ил. 6, Д. 2 (обнятіе, т.-е любовь Божія).
- Авдій*, С. 5, Н. 19 (Божій рабъ).
- Аверкій*, М. 26, О. 22 (удерживающій, удаляющій).
- Авсиръ*, Н. 19.
- Ависъ*, Я. 29, Ав. 2, С. 6, Н. 15 (колосъ незрѣлый).
- Авидъ*, С. 5 (работникъ).
- Авксентій*, Фв. 14, Ап. 18, Дк. 13 (возрастающій).
- Авраамъ*, Ок. 9 (отецъ многихъ племенъ).
- Аврамъ*, *Аврамій*, Фв. 4, 14, Ап. 1, Ил. 20, Ав. 21, О. 29 (вел. отецъ).
- Автономъ*, Сн. 12 (самозаконникъ).
- Апатій*, *Апатъ*, Я. 24, Фв. 18, Мр. 15, Ап. 17, Ин. 1, Ав. 10, 19, 21, С. 20, Н. 3 (возлюбленный).
- Аваанисъ*, Я. 23 (добрый вѣтникъ).
- Аваонъ*, Фев. 20, Мр. 2 (добрый).
- Авей*, *Апій*, Мр. 9, Д. 16 (торжественный, праздничный).
- Адамъ*, Я. 14 (красный).
- Адрианъ*, Ф. 3, Ап. 17, Ав. 26 (живущій на Адриат. морѣ).
- Азарія*, Ф. 3, Д. 17 (Бож. помощь).
- Ахакій*, Мр. 9, Ап. 17, М. 7, 19, Ил. 7, 28, С. 15, Н. 29 (незлобивый).
- Акила*, Ян. 4, 21, Ил. 14 (орелъ).
- Акиндизъ*, Апр. 18, Ав. 22, Н. 2 (безопасный).
- Александръ*, Ф. 23, Мр. 9, 13, 15, 16, Ап. 10, М. 13, Ин. 9, 10, Ил. 3, 9, 10, Ав. 1, 11, 12, 30, С. 28, Ок. 22, Н. 9, 23, Дк. 12 (мужественный).
- Алексій*, Фг. 12, Мр. 17, М. 20, Ав. 9, О. 5, Н. 23 (помощникъ).
- Алфей*, М. 26, С. 28, Н. 18 (перемѣна).
- Амеросій*, Дек. 7 (божественный).
- Амосъ*, Ин. 15 (тяжесть, крѣпость).
- Ананія*, Я. 4, 26, Ав. 17, О. 1, Д. 1, 17 (благодать Господня).
- Анастасій*, Я. 8, 21, 22, 24, Ап. 20, О. 25, Д. 5 (воскресшій).
- Анатолій*, Ап. 23, Ил. 3, Н. 20 (восточный).
- Андрей*, М. 18, Ин. 12, 30, Ил. 4, Ав. 19, С. 21, 23, О. 2, 17, 27, Н. 30, Д. 2 (храбръ).
- Андроникъ*, Я. 4, М. 17, Ил. 30, О. 9, 12 (побѣда мужей).
- Анемодистъ*, Н. 2 (безпренятственный).
- Аникита*, Ав. 12, Н. 7 (непобѣдимый).
- Антипа*, Ап. 11 (упорный, крѣпкій).
- Антипатръ*, Ап. 29 (вмѣсто отца).
- Антіохъ*, Ф. 23, Ил. 16 (напротивъ везущій).
- Антонинъ*, Ф. 23, Ап. 19, Ав. 1, 4, Сн. 23, Ок. 22, Н. 7, 13 (широкій, пространный).
- Антоній*, Я. 8, 17, Ф. 12, Мр. 1, Апр. 14, Ил. 10, Ав. 3, 9, Н. 9, Дк. 7 (набывающій цѣну).
- Ансимій*, *Ансимъ*, Сн. 3, О. 17 (цвѣтушій).
- Аполлинарій*, Ил. 23.
- Аполлоній*, Мр. 31, Ил. 10, 30, Д. 14 (губ. корабл.).
- Аполлонъ*, Ин. 5 (губитель).
- Аполлосъ*, Я. 4, Мр. 30, Ап. 21, Д. 8.
- Ардалионъ*, Ап. 14 (сосудъ для поенія скота).
- Арсва*, О. 24 (орелъ).
- Аристархъ*, Я. 4, Ап. 15, Сн. 27 (высшій начальникъ).
- Аристоклій*, Ин. 20 (благославный).
- Арианъ*, Д. 14.
- Арій*, Ин. 5 (храбрый).
- Аркадій*, Ян. 26, Мр. 6 (пастухъ).
- Арсеній*, Ян. 19, Мр. 2, М. 8, Ин. 12, Ав. 24, О. 28, Д. 13 (мужественный).
- Артеміій*, Ян. 4, Ап. 29, Мр. 24, Ин. 23, О. 20, 30 (здравый).
- Артемонъ*, Мр. 24, Ап. 13.
- Архиппъ*, Ян. 4, Ф. 19, С. 6, Н. 22 (завѣдующій конями).
- Астерій*, Ил. 6, Ав. 7, О. 29.
- Африканъ*, Мр. 13, Ап. 10, О. 28.
- Аванасій*, Ян. 4, 18, Ф. 22, Мр. 9, М. 2, Ин. 20, Ил. 5, Ав. 22, Ок. 24, 26, Нб., 7, Д. 2 (безсмертный).
- Борисъ*, Мая 2, Ил. 24.
- Вавила*, Ян. 24, С. 4 (смѣшеніе).
- Вакхъ*, М. 6, О. 7 (богъ винодѣлія).
- Валентинъ*, Ап. 24, Ил. 6, 30 (могучъ).
- Валерианъ*, Ян. 21, Ин. 1, О. 13, Н. 22.
- Валерій*, Мр. 9, Н. 7 (сильный).
- Варваръ*, М. 6, (грубый).
- Варлаамъ*, Н. 6, 19.
- Варнава*, Я. 4, Ин. 11 (сынъ утѣхи).
- Варволомей*, Ин. 11, 30, Ав. 25 (сынъ Воломея).
- Василидъ*, Я. 20, Ап. 1, Д. 23 (царицынъ).
- Василискъ*, Мр. 3, М. 22, (царекъ).
- Василій*, Ян. 1, 30, Ф. 28, Мр. 4, 7, 22, 26, Ап. 12, 26, 30, Ил. 3, 6, 15, Ав. 2, 11, Н. 28 (царскій).

- Вассіанъ*, Ів. 10, О. 10.  
*Вендеміанъ*, Ф. 1 (виноградарь).  
*Венедиктъ*, М. 14 (благословенъ).  
*Веніаминъ*, Ян. 14, Мр. 31, О. 13 (сынъ десницы).  
*Викентій*, Нб. 11 (побѣждающій).  
*Викторинъ*, Я. 31, Мр. 10, Д. 18 (побѣдительный).  
*Викторъ*, Ян. 31, Ап. 18, С. 16, Н. 11 (побѣдитель).  
*Виссаріонъ*, Ів. 6 (лѣснеть).  
*Виталій*, Ап. 22, 28 (жизненный).  
*Владиміръ*, Іл. 15.  
*Власій*, Ф. 3, 11.  
*Вонифатій*, Д. 19 (благодѣтель).  
*Всеволодъ*, Ф. 11, Ап. 22, Н. 27.  
*Вуколъ*, Ф. 6 (пастухъ).  
*Вячеславъ*, Мр. 4, С. 28.  
*Гавріилъ*, Ян. 22, Ф. 11, Мр. 26, Іл. 13, Н. 27 (крѣпость Божія).  
*Галактіонъ*, Ів. 22, Н. 5 (молочный).  
*Геннадій*, Ян. 23, Ав. 31 (благородный).  
*Георгій*, Ян. 8, 22, Ф. 4, 21, Ап. 4, 7, 19, 23, М. 13, 16, 26, Ав. 18, 24, Н. 3, 26 (земледѣлецъ).  
*Герасимъ*, Мр. 4 (почтенный).  
*Германъ*, М. 12, Ів. 28, Іл. 7, С. 11, Н. 13 (единоутробный).  
*Гермогенъ*, Ап. 1 (старецъ).  
*Глебъ*, М. 2, Іл. 24, С. 5.  
*Гордій*, Ян. 3.  
*Григорій*, Я. 5, 8, 10, 25, 30, Мр. 4, 12, Ап. 20, Ав. 8, Сн. 30, Н. 5, 14, 17, 20, 23, 28, Д. 19 (бодрствующій).  
*Гурій*, Ав. 1, О. 4, Н. 15, Д. 5 (щенокъ львиный).  
*Давидъ*, Мр. 5, Ап. 12, М. 2, Ів. 25, 26, Іл. 24, Сн. 5, 6, 19 (возлюбленный).  
*Далматъ*, Ав. 3.  
*Даміанъ*, Ф. 23, Іл. 1, О. 5, 17, Н. 1 (посвященный Даміи, римск. богинѣ).  
*Даніилъ*, Ф. 16, Мр. 4, Ап. 7, Іл. 10, Ав. 30, Д. 11, 17 (судья Божій).  
*Димитрій*, Фв. 11, М. 15, Ів. 3, Ав. 9, С. 11, 21, О. 26, Н. 15 (принадлежащій Димитрѣ—богинѣ земледѣлія).  
*Дисидерій*, Ап. 21 (желанный).  
*Диодоръ*, Ян. 31, Ф. 3, Мр. 10, Ап. 29, С. 11 (Божій даръ).  
*Диомидъ*, Іл. 3, Ав. 16 (совѣтъ).  
*Дионисій*, Мр. 10, 15, Ап. 21, М. 6, 18, Ів. 1, 3, 26, Ав. 4, 18; О. 3, 5, 22 (богъ винодѣлія).  
*Донатій*, Мр. 8, Ав. 7 (укротитель).  
*Донатъ*, Ап. 30 (подаренъ).  
*Доримедонтъ*, Сн. 19 (на коняхъ носимый царь).  
*Доросей*, Ів. 5, С. 3, 16, Н. 7, Д. 28 (Божій даръ).  
*Досифей*, Ф. 19 (данный Богомъ).  
*Дула*, Ів. 15 (рабъ).  
*Евarestъ*, Д. 23, 26 (благоугодный).  
*Евгеній*, Ян. 21, Ф. 12, 19, Мр. 7, Н. 7, Д. 13 (благородный).  
*Евграфъ*, Д. 10 (хорошо написанъ).  
*Евдокимъ*, Іл. 31 (славный).  
*Евдокій*, С. 6, Н. 3.  
*Евламтій*, Мр. 5, Іл. 3, О. 10 (благосвѣтлый).  
*Евлогій*, Фр. 13, Мр. 5, Ав. 25 (благословъ).  
*Евменій*, О. 18 (благосклонный).  
*Евсевій*, Ян. 14, 20, Ф. 15, Ап. 24, 28, Ів. 22, С. 21, О. 4 (благочестивый).  
*Евсимиій*, Ав. 5 (благоснаженный).  
*Евставій*, Ф. 21, Мр. 29, Ап. 14, Іл. 28, С. 20, Н. 20 (твердо стоящій).  
*Евстратій*, Ян. 9, Мр. 28, Д. 13 (добрый воинъ).  
*Евтихій*, Я. 20, Мр. 9, Ап. 6, 21, М. 28, Ав. 23, Н. 7 (счастливый).  
*Евтропій*, Мр. 3, Ів. 16, О. 17.  
*Евфросинъ*, М. 15, С. 11 (радостенъ).  
*Евфимій*, Ян. 20, Мр. 11, Ап. 1, Іл. 4, С. 3, О. 15, Д. 26, 28.  
*Елеазаръ*, Ав. 1 (Божья помощь).  
*Елисей*, Ів. 14.  
*Елтидифоръ*, Ап. 3, Н. 2 (надеждоносный).  
*Елтидій*, Мр. 7, Н. 15 (надежда).  
*Емилианъ*, Ян. 8, Мр. 7, Іл. 18, Ав. 8, 18.  
*Епифаній*, М. 12, Н. 7 (объявленъ).  
*Еразмъ*, Ф. 24, М. 4, 10 (возлюбленный).  
*Ерастъ*, Ян. 4, Н. 10 (любящій).  
*Ермилъ*, Ян. 13.  
*Ермій*, Ян. 4, М. 31, Іл. 6, Н. 4 (вѣстникъ и толковникъ).  
*Ермолай*, Іл. 26 (вѣстникъ народа).  
*Ефремъ*, Ян. 28, Мр. 7, М. 16, Ів. 8 (плодовитый).  
*Захгей*, Н. 18 (праведный).  
*Захарій*, Ф. 8, Мр. 24, С. 5, Д. 5.  
*Зиновій*, О. 30 (благоугодно живущій).  
*Зосима*, Ян. 4, Мр. 30, Ап. 4, 17, Ів. 4, 8, 19, С. 19, 28 (сильный жизнью).  
*Инатій*, Ян. 29, М. 19, 28, С. 27, О. 23, Д. 20 (врожденъ).  
*Игоръ*, Ів. 5.  
*Иларій*, Іл. 12 (веселье).  
*Иларіонъ*, Мр. 28, Ів. 6, Ав. 18, О. 21, Н. 7 (веселье).  
*Илиодоръ*, С. 28, Н. 19.  
*Илія*, Ян. 8, 14, Ф. 16, Мр. 9, Іл. 20, С. 13, 17, Д. 19 (Божья сила).  
*Инокентій*, Іл. 6, Н. 26 (непороченъ).  
*Ипатій*, Ян. 14, Мр. 31, Ів. 3, 18, С. 21, Н. 20 (высочайшій).  
*Ипполитъ*, Ян. 30, Авг. 13 (распрягающій коней).  
*Ираклій*, Мр. 9, М. 18, О. 22.  
*Иринархъ*, Н. 28 (міра начальникъ).  
*Ириней*, Мр. 26, Ав. 13, 23.  
*Иродіонъ*, Ян. 4, Ап. 8.  
*Исаакій*, *Исаакъ*, Ян. 14, Ф. 14, Мр. 22, Ап. 12, 21, М. 18, 30, Ав. 3, С. 21, Н. 20 (смѣхъ).

- Исаія*, Ян. 14, Ф. 16, М. 9, 15 (спасеніе отъ бога).  
*Исидоръ*, Ф. 4, Мр. 14.  
*Исидоръ*, Ф. 19, Мр. 5, 9, М. 10, Іл. 7, О. 3, Н. 7 (снокоенъ, тихъ).  
*Исмаилъ*, Ін. 17 (услышитъ Богъ).  
*Иакинвъ*, Іл. 3, 18, Д. 24 (яхонтъ).  
*Иаковъ*, Ян. 4, 13, 29, Мр. 4, 21, 24, Ап. 10, 30, Ін. 30, Ав. 9, О. 9, 23, Н. 1, 26, 27.  
*Ианнуарій*, Ап. 21, 28 (привратникъ).  
*Иасонъ*, Ян. 4, Мр. 19, Ап. 28 (врачъ).  
*Геремія*, Ян. 14, Ф. 16, Ап. 6, М. 1, О. 5.  
*Геронимъ*, Ін. 15 (со священнымъ именемъ).  
*Героей*, О. 4 (освященъ Богомъ).  
*Иоакимъ*, С. 9 (Богъ поставилъ).  
*Иоаннискій*, Н. 4 (благодатию побѣждающій).  
*Иоаннъ*, Ян. 4, 7, 15, 22, 26, 27, 30, 31, Ф. 23, 24, 29, Мр. 9, 20, 27, 29, 30, Ап. 11, 12, 14, 18, 19, М. 8, 19, 24, 25, 26, 29, Ін. 2, 12, 13, 19, 24, 26, 28, 30, Іл. 12, 18, 21, 30, Ав. 4, 9, 18, 29, 30, С. 2, 7, 14, 23, 26, О. 3, 12, 19, 22, 28, Н. 1, 9, 12, 13, 20, 28, Д. 2, 3, 4, 7, 29 (65 разъ). (Благодать Божія).  
*Иоасафъ*, Н. 19.  
*Иовъ*, М. 6 (преслѣдуемый).  
*Тона*, Мр. 28, 31, М. 27, Ін. 15, С. 22, О. 5, Н. 5 (голубь).  
*Иосифъ*, Я. 4, 14, 26, Ап. 4, С. 9, Н. 3, 20.  
*Иуеналій*, Іл. 2 (юношескій).  
*Иуда*, Ін. 19, 30 (славн.).  
*Иуліанъ*, Ян. 8, 29, Ф. 6, 16, Мр. 16, Ін. 3, 21, Іл. 13, 28, Ав. 9, С. 4, 12, 13, О. 7, 18.  
*Иулій*, Ів. 21 (пушистый).  
*Иустинъ*, Н. 14.  
*Иустъ*, Ян. 4, Іл. 14, О. 30 (праведн.).  
*Каллиникъ*, М. 24, Іл. 29, Ав. 23, Н. 7, Д. 14 (добрый побѣдитель).  
*Каллистратъ*, С. 27 (добрый воинъ).  
*Каллистъ*, Мр. 6 (прекраснѣйшій).  
*Канитонъ*, Мр. 7, Авг. 12 (головастый, головачь).  
*Карпъ*, Я. 4, М. 26, О. 13 (плодъ).  
*Кассіанъ*, Ф. 29, М. 21 (пустой).  
*Касторъ и Касторій*, С. 18, Д. 18.  
*Квинтиліанъ*, Ап. 28 (пятый).  
*Келестинъ*, Ап. 8 (небесн.).  
*Бельсій*, Ян. 8, О. 14 (высокъ).  
*Кипріанъ*, Мр. 10, М. 10, 27, Ав. 17, 31, С. 16, О. 2 (кипрскій).  
*Кирикъ*, Іл. 15 (вѣтникъ).  
*Кириллъ*, Ян. 18, Фв. 4, 14, Мр. 9, 18, 21, 29, Ап. 28, М. 11, Ін. 9, Іл. 9, С. 6 (барчукъ).  
*Кириакъ*, М. 2, Ін. 7, 24, Ав. 1, С. 6, 29, О. 28 (господскій).  
*Киръ*, Ян. 31, Ін. 28 (господинъ, государь).  
*Кифа*, М. 30, Д. 8 (камень).  
*Клавдій*, Ян. 31, Мр. 9, 10, 19, Ін. 3, Ав. 11, О. 29, Д. 18 (хромоногій).  
*Клеоникъ*, Мр. 3 (славный побѣдитель).  
*Климентъ*, Ян. 4, 23, Ап. 22, С. 10, Н. 25 (милостивъ).  
*Кодратъ*, Ян. 4, Мр. 10, Ап. 21, С. 21 (четыреугольный).  
*Конкордій*, Ін. 4 (согласный).  
*Кононъ*, Мр. 5, 6 (трудошійся).  
*Константинъ*, Мр. 5, 6, М. 21, Ін. 5, Іл. 3, С. 19, О. 22, Д. 26 (стойкій, твердый).  
*Корнилій*, М. 19, С. 13 (рогатый).  
*Косма*, Ап. 18, Іл. 1, Ав. 3, О. 12, 17, Н. 1 (заботящійся о красотѣ).  
*Ксенофонтъ*, Ян. 26 (говорящій иностраннымъ языкомъ).  
*Лаврентій*, Я. 29, Ав. 10 (лавровый).  
*Лавръ*, Ав. 18 (лавровое дерево).  
*Лазаръ*, Ін. 15, Іл. 17, О. 17, Н. 7, 18 (Божья помощь).  
*Левкій*, Ін. 20, Ав. 17, Д. 14 (бѣлый).  
*Левъ*, Ф. 18, 20 (царь звѣрей).  
*Леонидъ*, Мр. 10, Ап. 16, Ін. 5, Ав. 8 (льву подобный).  
*Леонтій*, Ян. 22, Мр. 8, Ап. 24, М. 23, Ін. 18, Іл. 10, Ав. 1, 9, С. 13, О. 17 (львиный).  
*Лонгинъ*, Ап. 24, Ін. 24, О. 16, Н. 7, (долотъ).  
*Лука*, Ян. 4, 29, Ф. 7, Ап. 22, Іл. 30, С. 7, О. 18, Н. 6, Д. 11 (свѣтланъ).  
*Лукіанъ*, Ін. 3, Іл. 7, С. 13, О. 15.  
*Лукій*, Ян. 4, С. 10 (свѣтящій).  
*Лупъ*, Ав. 23 (волкъ).  
*Маирикій*, Ф. 22, Іл. 10 (темный).  
*Мавръ*, Мр. 19, Ін. 7 (черенъ).  
*Макарій*, Ян. 14, Ф. 19, Мр. 17, Ап. 1, М. 1, 26, Іл. 25, С. 6, Н. 23 (блаженный).  
*Македоній*, Ян. 24, Мр. 23.  
*Максиміліанъ*, Ав. 4, О. 22 (величайшій).  
*Максимъ*, Ян. 21, Ф. 6, 19, Ап. 10, 28, 30, М. 14, Іл. 30, Ав. 11, 13, С. 5, 15, О. 9, 28, Н. 11, 22 (высочайшій, величайшій).  
*Малазія*, Ян. 3 (Божій посланникъ).  
*Малъ*, Мр. 26 (царь).  
*Мануилъ*, Ян. 22, Мр. 27, Ін. 17 (Боже опредѣл.).  
*Мардарій*, Д. 13.  
*Маринъ*, Мр. 17, Іл. 6, Ав. 7, О. 18, Д. 16 (морской).  
*Маркеллинъ*, Д. 18.  
*Маркелъ*, Ф. 9, Мр. 1, Ін. 7, Ав. 1, 14, Н. 15, Д. 29.  
*Маркъ*, Ян. 4, 14, Мр. 5, 29, Ап. 5, 25, Іл. 3, С. 27, 28, О. 27, 30, Д. 18, 29 (увядшій).  
*Мартинъ*, Ап. 14, О. 12 (крѣпокъ въ битвѣ).  
*Мартиніанъ*, Ф. 13, Ап. 11, Ав. 4, О. 22.  
*Мартирій*, О. 25 (мученикъ).  
*Матвей*, *Матѳій*, Ін. 30, Ав. 9, О. 5, Н. 16 (Божій даръ).  
*Мелетій*, Ф. 12, М. 24, С. 21 (заботливый).  
*Мемнонъ*, Ап. 29, Ав. 20 (памятливый).  
*Менандръ*, М. 19 (крѣпкій мужъ).  
*Меркурій*, Н. 24.

Меводій, Ап. 6, М. 11, Ін. 4, 14, 20.  
 Милій, Н. 10 (яблочный).  
 Мина, Ян. 5, Ф. 17, Ап. 12, Ав. 25, Н. 11, Д. 10 (мѣсячный).  
 Миронъ, Ав. 8, 17 (капающий благовоннымъ миромъ).  
 Мисаилъ, Д. 17 (Богомъ сильный).  
 Митрофанъ, Ін. 4, Н. 23 (матерью ввленъ).  
 Михаилъ, Ян. 11, Ф. 14, М. 21, 23, Іл. 12, С. 6, 20, 30, О. 1, Н. 8, 22, Д. 18 (кто равенъ богу?).  
 Михай, Ян. 5, Ав. 14 (кто подобенъ Богу?).  
 Модестъ, Ін. 15, Д. 18 (скромный).  
 Моисей, Ян. 14, Ф. 23, Іл. 26, Ав. 28, С. 4 (спасенъ изъ воды).  
 Мокій, Ян. 29, М. 11, Іл. 3 (осмѣивающий).  
 Назарій, О. 14 (отдѣленный).  
 Назмъ, Д. 1 (утѣха).  
 Наваниилъ, Ап. 22 (Божій даръ).  
 Неонъ, Ян. 16, Ап. 24, 28, С. 28, О. 29 (плавающий пловець).  
 Неофитъ, Ян. 21, Ав. 22 (новонасажденный).  
 Несторъ, Ф. 28, Мр. 1, О. 27.  
 Никандръ, Мр. 15, Ін. 5, С. 24, Н. 4, 7, (побѣда мужей).  
 Никаноръ, Я. 4, Іл. 28, Д. 28 (смотри на побѣды, бояславъ).  
 Никита, Ян. 31, Мр. 20, Ап. 3, 30, М. 24, 28, С. 9, 15, О. 13.  
 Никифоръ, Ян. 31, Ф. 9, Мр. 10, 13, Ап. 19, Ін. 2, Н. 13 (побѣдоносный).  
 Никодимъ, Ав. 2, О. 31 (побѣждающий народъ).  
 Николай, Никола, Ф. 4, Мр. 9, М. 9, Іл. 27, О. 14, Д. 6, 24 (побѣд. людей).  
 Никтополонъ, Н. 3 (городъ ночи).  
 Никонъ, Мр. 23, С. 28, Н. 7, 17, Д. 11 (побѣждающий).  
 Нилъ, М. 27, С. 17, Н. 12, Д. 7 (черень, мутень).  
 Нифонтъ, Ап. 8, Д. 23 (трезвый).  
 Олимпій, Олимпъ, Ян. 4, Іл. 30, Н. 10 (олимпійск.).  
 Описимъ, Ян. 4, Ф. 15, М. 10, Іл. 14 (полезный).  
 Онуфрій, Ін. 12, Іл. 21 (относящийся къ свящ. египетскому быку).  
 Орестъ, Н. 10, Д. 13 (жаждущий).  
 Павелъ, Ян. 10, 14, 15, Ф. 16, Мр. 4, 7, 10, М. 18, Ін. 3, 28, 29, Іл. 16, Ав. 17, 30, С. 10, О. 4, Н. 6, Д. 7, 15, 23 малъ).  
 Павлитъ, Ян. 23, М. 18.  
 Паусій, Ін. 19 (дѣтск.).  
 Памфила, Ф. 16, Ав. 12.  
 Панкратій, Ф. 9, Іл. 9 (всѣмъ владѣющ.).  
 Пантелеимонъ, Іл. 27 (всемилолюбив.).  
 Папа, Мр. 16, С. 14 (отецъ).  
 Парамонъ, Н. 29 (на плечахъ носимый).  
 Парменій, Іл. 30 (твердо-стоящ.).  
 Парменъ, Ян. 4, Іл. 28 (близкій).  
 Паросій, Ф. 7 (дѣвственный).

Патаній, Д. 8 (трудъ поширающий).  
 Патроклъ, Ав. 17 (слава отца).  
 Пафнотій, Ф. 15, М. 1, С. 25.  
 Пахомій, М. 15 (толстъ въ плечахъ).  
 Петръ, Ян. 9, 12, 13, 16, 22, 26, Ф. 1, М. 3, 18, Ін. 12, 25, 29, 30, Іл. 1, Ав. 9, 24, С. 3, 5, 10, 13, 22, 23, О. 4, 5, 9, Н. 25, Д. 21, 28 (камень).  
 Пимекъ, Ав. 7, 27 (пастырь).  
 Платонъ, Ап. 5, Н. 18.  
 Поліевктъ, Ян. 9, Д. 19 (многожеланный).  
 Поликарпъ, Ф. 23, Ап. 2, Іл. 24 (многоплоденъ).  
 Понтій, Ав. 5 (морской).  
 Порфирий, Ф. 10, 16, 26, С. 15, Н. 9 (багрянъ, червленъ).  
 Проклъ, Ян. 14, Іл. 12, Н. 20 (далекій).  
 Прокопій, Ф. 27, Іл. 8, Н. 22 (успѣвающ.).  
 Протасій, О. 14.  
 Протоискъ, Ав. 25 (первенець).  
 Прокоръ, Ян. 4, Ф. 10, Іл. 28 (начальникъ хора).  
 Пудъ, Ян. 4, Ап. 15 (стыдливый).  
 Разумникъ, Д. 12.  
 Родионъ, Ян. 4, Н. 10 (розовый).  
 Романъ, Ян. 29, М. 2, Іл. 19, 24, О. 1, Н. 18, 19, 27 (римлянинъ).  
 Ромулъ, Мр. 15, С. 6.  
 Рустикъ, Ок. 3 (деревенскій).  
 Руфинъ, Мр. 10, Ап. 7, Іл. 6 (рыжій).  
 Руфъ, Ян. 4, Ап. 8, 29, Іл. 6.  
 Савва, Ян. 12, 14, Ап. 13, 24, Ав. 27, 28, О. 1, Д. 3, 5 (неволя).  
 Савелъ, Ін. 27.  
 Савватій, С. 19, 27 (субботній).  
 Самонъ, Н. 15 (тучень).  
 Самсонъ, Ін. 27 (солнечный).  
 Самуилъ, Ф. 16, Ав. 20 (выпрошенный у Бога).  
 Сатурнинъ, Ін. 7 (сытъ).  
 Севастианъ, Ф. 26, Д. 18.  
 Северинъ, Ін. 4 (строгъ).  
 Северианъ, Мр. 9, Ап. 18, Ін. 4, Ав. 22, С. 9.  
 Севиръ, Ін. 27, Ав. 20.  
 Секуидъ, Ф. 1 (второй).  
 Селевкій, Селевкъ, Ф. 16, С. 31 (терпящій бурю въ морѣ).  
 Серапионъ, Ян. 31, Мр. 16, М. 14, 24, Іл. 13, Ав. 18, С. 13.  
 Серафимъ, Ян. 2, Іл. 19 (пламенный).  
 Серій, Ін. 14, Мр. 20, Ін. 28, Іл. 5, С. 11, 25, О. 7 (древн. римск. имя).  
 Сикстъ, Ав. 10 (шестой).  
 Сила, Ян. 4, Мр. 26, Іл. 30.  
 Силванъ, Ян. 4, 29, М. 4, Іл. 10, 30, О. 14 (лѣсной).  
 Силвестръ, Ян. 2 (лѣсной).  
 Симеонъ, Ян. 4, 26, Ф. 3, 13, Ап. 5, 17, 27, М. 18, 24, Іл. 21, С. 1 (услышаніе).  
 Симонъ, М. 10, Ін. 30.  
 Сисой, Іл. 6.  
 Смарагдъ, Мр. 9, Ін. 7 (изумрудъ).



- Созонтъ*, О. 7 (спасающий).  
*Сосипатръ*, Ян. 4, Ап. 28, Н. 10 (спаситель отца).  
*Софроній*, Д. 3  
*Софроній*, Мр. 11, Д. 9 (здравомыслящій).  
*Спиридонъ*, О. 31, Д. 12 (винтообразный).  
*Стакій*, Ян. 4, О. 31 (колосъ).  
*Стефанъ*, Ян. 4, 14, Мр. 28, Ап. 26, 27, М. 17, 24, Л. 14, 15, Ав. 2, С. 15, О. 28, Н. 28, Д. 9, 15, 17, 27 (вънокъ).  
*Стратоникъ*, Ян. 13, С. 13 (побѣдитель воинства).  
*Тарасій*, Ф. 25 (безпокойный).  
*Тарахъ*, О. 12 (шумъ, смятеніе).  
*Татианъ*, Ав. 24  
*Терентій*, Мр. 13, ап. 10, Ин. 21, О. 28 (стирающий).  
*Тимосей*, Ян. 4, 22, 24, Ф. 21, М. 3, Ин. 10, Ав. 19, Д. 19 (почт. Бога).  
*Тизонъ*, Ин. 16, Ав. 13 (случайный, счастливый).  
*Трифонъ*, Ф. 1, Ап. 19 (роскошный, извѣженный).  
*Трофимъ*, Ян. 4, Мр. 16, 18, Ап. 15, Л. 23, С. 19 (питомецъ).  
*Уаръ*, О. 19 (кривоногъ).  
*Урсанъ*, Ян. 4, Ин. 23, С. 4, 5, О. 13 (городск., учтивый).  
*Фавстѣанъ*, Ап. 28 (благополучн.).  
*Фавстъ*, Ап. 21, М. 24, Ав. 3, С. 6, О. 4 (счастлив., благопол.).  
*Филарій*, Ф. 9 (любитель полей, дикихъ мѣстъ).  
*Филасельфъ*, М. 10 (братолюбъ).  
*Филаретъ*, Д. 1 (добролюбъ).  
*Филестеръ*, Д. 30 (любитель).  
*Филимонъ*, Ян. 4, Ф. 19, Ап. 29, Н. 22, Д. 14 (возлюбленный).  
*Филиппъ*, Ян. 4, 9, Ин. 30 Л. 3, Ав. 17, О. 5, 11, Н. 14 (любитель коней).  
*Филъ*, Мр. 26, (другъ).  
*Филологъ*, Ян. 4, Н. 5.  
*Философъ*, М. 31 (любитель мудрости).  
*Филосей*, Ян. 29, С. 15 (Боголюбъ).  
*Фирминъ*, Ин. 24 (твердый, укрѣпляющ.)  
*Фирмосъ*, Ин. 24 (крѣпкій).  
*Флавій*, Мр. 9 (желтый).  
*Флавіанъ*, Ф. 18.  
*Флегонтъ*, Ян. 4, Ап. 8 (горящій).  
*Флорентій*, Ав. 23, О. 13 (цвѣтущій).  
*Флоръ*, Ав. 18, Д. 18 (цвѣтущій).  
*Фока*, Л. 22, С. 22 (тюлень).  
*Фортунатъ*, Ян. 4 (счастливый).  
*Фотинъ*, Ф. 22.  
*Фотій*, М. 27, Л. 2, Ав. 9, 12.  
*Фотъ*, О. 28 (свѣтъ).  
*Харлампій*, Ф. 10.  
*Харитонъ*, Ин. 1, С. 9, 28.  
*Христофоръ*, Ап. 19, М. 9, Ав. 30 (Христоносецъ).  
*Хрисанъ*, Мр. 19 (злато-цвѣти).  
*Хаддей*, Ян. 4, Ав. 21, Д. 29 (хвала).  
*Халлапей*, Ф. 27 М. 20 (цвѣтущая маслина).  
*Хеосенъ*, Ян. 2 (Богорожденный).  
*Хеосій*, Ап. 29, Ав. 21.  
*Хеосность*, Мр. 14 (Богознающ.).  
*Хеодоритъ*, Мр. 8.  
*Хеодоръ*, Ян. 26, Ф. 8, 17, Мр. 5, 6, Ап. 10, 20, 21, 22, М. 16, 21, 24, Ин. 5, 8, 15, Л. 4, 9, 12, Ав. 11, С. 4, 5, 12, 19, 20, Н. 11, 23, Д. 3, 27 (даръ Божій).  
*Хеодосій*, Ян. 11, 28, Мр. 27, М. 3, Ав. 14 (дан. Богу).  
*Хеосотъ*, Ф. 19, Мр. 2, Ап. 29, М. 18, Ин. 7, Л. 4, С. 2, 15, Н. 7 (Богомъ данный).  
*Хеодуль*, Ян. 14, Ф. 16, Мр. 9, Ап. 5, М. 2, Ин. 18, О. 28, Н. 7, Д. 3, 23 (Божій рабъ).  
*Хеоситистъ*, Ян. 4, С. 3, О. 2 (Богомъ созданный).  
*Хеосрепій*, Мр. 23, Ав. 22 (Богоявленъ).  
*Хеофилъ*, Ян. 8, 30, Ф. 6, Мр. 6, 9, Ин. 12, Л. 23, Сент. 3, Окт. 10, Нб. 7, Д. 2, 28, 29 (Богу миль, другъ).  
*Хеуранонтъ*, М. 25, 27 (почитатель).  
*Хирсъ*, А. 17, Д. 14 (палка волшебная, виноградною вѣтвью обвитая).  
*Хома*, Мр. 21, Ап. 24, Ин. 30, Л. 7, О. 6, Д. 10 (близнецъ).

## Женскія имена.

- Акуста*, Н. 24 (священная).  
*Анапѣя*, Ап. 16 (любовь).  
*Анапѣя*, Ф. 5, Д. 28 (добрая).  
*Анавоклія*, С. 17 (благославная).  
*Анавожика*, О. 13 (благопобѣдная).  
*Анѣя*, Ян. 21 (непорочна, чиста).  
*Агриппина*, Ин. 23 (агриппа— родившаяся впередъ ногами).  
*Акилина*, Ап. 7, Л. 13 (орлиная).  
*Алестина*, Л. 16 (умашающая).  
*Александра*, Мр. 20, Ап. 23, М. 18, Нб. 6 (мужественная).  
*Алла*, Мр. 26.  
*Анастасія*, Мр. 10, Ап. 15, Ок. 29, 30, Д. 22 (воскресшая).  
*Анисѣя*, Д. 30 (успѣхъ).  
*Анна*, Ф. 3, Мр. 26, Ин. 13, Л. 5, 25, Ав. 28, С. 9, О. 22, 29, Н. 20, Д. 9 (благодать).  
*Антокина*, Мр. 1, Ин. 10, 13.  
*Аноиса*, Л. 27, Ав. 27.  
*Аноуса*, Ап. 12, Ав. 22 (процвѣтающая).  
*Аполливарія*, Д. 5 (войною губящая).  
*Ариадна*, С. 18 (сохр. супруж. вѣрность).

- Архелаа, Ин. 6 (начальн. людей).  
 Артемія, Ин. 7 (здравая).  
 Аванасія, Я. 31, Ап. 12, Ок. 9 (безсмертн.).  
 Валентина, Ф. 10 (сильная).  
 Варвара, Д. 4 (жестокая, грубая).  
 Василисса, Я. 8, Мр. 10, Ап. 15, 16, С. 3  
 (царница).  
 Васса, Ав. 21 (страна пустая).  
 Вевса, Ок. 15 (твердая, вѣрная),  
 Вириней, Ок. 4.  
 Вѣра, С. 17.  
 Гаянія, С. 30 (земная).  
 Гали, Мр. 10 (ясная).  
 Галина, Мр. 10, Ап. 16 (яснота).  
 Глафира, Ап. 26 (гладкая).  
 Гликерія, М. 13, Ок. 22 (сладкая).  
 Голмидуха, Л. 3, 12.  
 Дарія, Мр. 19 (побѣждающая).  
 Домна, С. 3, Д. 28 (госпожа).  
 Домника, Я. 8, О. 12 (господск.).  
 Доросел, Ф. 6 (Богомъ дарован.).  
 Евенія, Д. 24 (добророда).  
 Евдокія, Мр. 1, Л. 7, Ав. 4 (благоволеніе).  
 Евдокія, Я. 31 (благославная).  
 Евлампія, Ок. 10 (благосвѣтлая).  
 Евтриксія, Я. 12, Л. 25 (благодатная).  
 Евсвѣя, Я. 24 (благочестивая).  
 Евстолия, Н. 9 (одѣтая).  
 Евтропія, Ок. 30 (добронрава).  
 Евфрасія, Я. 19, Мр. 20, М. 18.  
 Евфросинія, Ф. 15, М. 23, Ин. 25, Л. 7, С. 25.  
 Евсимія, Мр. 20, Л. 11, С. 16 (благоговѣн-  
 ная).  
 Екатерина, Н. 24 (всегда чистая).  
 Елена, М. 21, 26, Л. 11 (факель).  
 Елисавета, Ап. 24, С. 5, О. 22.  
 Епистимія, Н. 5 (вѣдущая).  
 Епихарія, С. 27 (радующаяся).  
 Ерміонія, С. 4 (связывающая).  
 Еротида, О. 27.  
 Зинаида, О. 11 (божественная).  
 Зиновія, О. 30 (богоправа).  
 Зоя, Ф. 13, М. 2, Д. 18 (жизнь).  
 Иларія, Мр. 19 (весела).  
 Ирина, Ап. 16, М. 5, С. 18 (миръ).  
 Ираида, С. 23 (мужественная, подобна  
 герою).  
 Исидора, М. 10 (равн. даръ).  
 Иоавилла, Я. 16.  
 Юлитта, Л. 15, 31.  
 Юлія, М. 18, Л. 16.  
 Юліанія, Мр. 4, 20, Ин. 22, Л. 6, Ав. 17,  
 Н. 1, Д. 4, 21.  
 Юстинна, О. 2.  
 Калиса, Ав. 16.  
 Каллиста, Ф. 6, С. 1 (прекрасн.).  
 Калитолина, О. 27 (головастая).  
 Кассинія, Н. 7.  
 Кикилія, Н. 22.  
 Кира, Ф. 28 (госпожа).  
 Кирилла, Л. 5 (малая госпожа).  
 Клавдія, Мр. 20, М. 18, Н. 6, Д. 24.  
 Клеопатра, О. 19.  
 Ксенія, Я. 24 (странница).  
 Лариса, Мр. 26.  
 Лидія, Мр. 23.  
 Лукина, Ин. 7 (свѣтозарная).  
 Любовь, С. 17.  
 Людмила, С. 16.  
 Мавра, М. 3, О. 31 (черная).  
 Макрина, Л. 19 (суха).  
 Марина, Ф. 28, Л. 17 (морская).  
 Марія, Ин. 26, Ф. 6, 12, Ап. 1, Ин. 27, 9,  
 Л. 12, 22, Ав. 9, Ок. 29.  
 Марѳа, Ф. 6, Ин. 9, Л. 4, 6, С. 1 (настав.).  
 Митрона, Мр. 20, 27, М. 18, Н. 6, 9.  
 Меланія, Д. 31 (мрачная).  
 Минодора, С. 10 (даръ мѣсяца).  
 Митродора, С. 10 (даръ матери).  
 Миза, М. 16.  
 Надежда, С. 17.  
 Наталія, Ав. 26 (рожденная).  
 Нимфодора, С. 10 (даръ нимфы).  
 Нонна, Ав. 5 (чистая, святая).  
 Олимпиада, Л. 25 (олимпийская).  
 Олія, Л. 11.  
 Павла, Ф. 10, Ин. 3 (маленькая).  
 Параскева, Л. 26, О. 14, 28 (приготов-  
 леніе).  
 Пелагія, М. 4, О. 7, 8 (морская).  
 Перпетуя, Ф. 1 (вѣчная).  
 Піама, Мр. 3 (питательница).  
 Платонида, Ап. 6, (широковид.).  
 Поликсенія, С. 23 (гостепримн.).  
 Пулхерія, С. 10 (красав.).  
 Раиса, С. 5 (легкая, гостовая).  
 Севастіана, С. 16 (почтенная).  
 Серафима, Л. 29.  
 Соломонія, Ав. 1.  
 Сосипатра, Н. 9 (спасшая отца).  
 Софія, С. 17, 18 (премудрость).  
 Сусанна, Ин. 6, Ав. 11 (бѣлая лилія).  
 Стефанида, Н. 11 (вѣнчанная).  
 Татіана, Я. 12 (учредительн., повелител.).  
 Текуса, М. 18, Н. 6 (рождающая).  
 Фавста, Ф. 6 (благополучная).  
 Февронія, Ин. 25.  
 Фива, С. 3 (свѣтлая).  
 Фелицата, Я. 25 (счастливая).  
 Фотина и Фотинія, Ф. 13, Мр. 20 (свѣто-  
 зарная).  
 Харита, Ин. 1.  
 Харитина, О. 5 (благодатная).  
 Харисса, Мр. 10, Ап. 16 (привѣтливая).  
 Хіонія, Ап. 16, Л. 16 (снѣжная).  
 Христина, Ф. 6, Мр. 13, М. 18, Л. 24  
 (Христовая).  
 Векла, Ин. 6, 9, Ав. 19, С. 24, Н. 20.  
 Теодора, Ф. 11, Мр. 10, Ап. 5, 16, М. 27,  
 С. 11, Н. 14, Д. 30 (Божій даръ).  
 Теодотія, Я. 31, Л. 4, 29, С. 17, Ок. 22,  
 Н. 1, Д. 22 (Богомъ дарованная).  
 Теокиста, Я. 31, Н. 9, (Богомъ создан-  
 ная).  
 Теофанія, Д. 16 (Бога являющ.).  
 Теофила, Д. 28 (Богу мила).  
 Томаида, Ап. 13.

## Перечень чудотворныхъ иконъ Божіей Матери,

съ указаніемъ времени явленія и мѣста нахождения ихъ.

- Абалацкая-Знаменская*, 7 и 20 Іл., въ Абалацкомъ мон., Тобольской губ., явил. въ 1637 г.
- Абульская*—11 Іл.
- Александрійская*—1 Сент.
- Амартійская*—17 Ав., въ Амартійск. обит. Праздн. установл. въ пам. избавл. отъ иконоборства въ Византіи.
- Антіохійская - Никейская* 28 Мая. Этой иконѣ установлено въ 325 г. свв. отцами 1-го вселен. Соб. Пѣть „Бысть чрево Твое святая трапеза“.
- Аравійская*, или *Арапейская*—6 Сент.
- Ахтырская*—2 Іл., въ соборн. храмѣ г. Ахтырки, явил. въ 1739 г.
- Байбузская*—26 Дек., изъ села Байбузы Черниговской губ. и уѣз.; перенесена въ Киево-Печерскую лавру въ 1832 г.
- Балыканская*—30 Іл., въ г. Орлѣ.
- Барловская*—26 Дек., въ Москвѣ, въ Благовѣщенскомъ соборѣ, явил. въ 1392 г.
- Благодатное небо*, въ Москвѣ, въ Архангел. соборѣ.
- Благоуханный цвѣтъ*, въ Воронежѣ. Празд. 15 Нояб.
- Боголюбская*—25 Мар. и 18 Іл., въ Боголюбскомъ мон., Владимирской губ., перенесена св. кн. Андреемъ Боголюбскимъ въ 1157 г.
- Братская-Кіевская*—10 Мая и 6 Сентября, въ Кіевѣ, въ Братскомъ монаст., явил. въ 1654 г.
- Ватопедская*—21 Янв., въ Ватопедскомъ мон., на Аѳонской горѣ; знаменіе 807 г.
- Взыраніе*—7 Нояб., въ Угрѣшскомъ мон., близъ Москвы, явил. въ 1795 г.
- Взысканіе полюбившихъ*—5 Фев., въ Москвѣ, въ церкви Рождества Христова, что въ Палашахъ, и въ церкви, во имя ея устроенной при Александров. сиротск. институтѣ, освященной въ 1835 г.
- Византійская*—7 Апр. и 1 Мая, явилась въ 732 г.
- Виленская*—14 Апр., въ предм. Вильны, въ мужскомъ мон., явил. въ 1341 г.
- Владимирская*—21 Мая (въ память поновленія ея 1514 г. и спасен. Москвы отъ нашествія, въ 1521 г., крымск. хана Махметъ-Гирея), 23 Іл. (въ память избавленія Москвы отъ нашеств. 1480 г. ордынскаго хана Ахмета и освобожденія отъ ига татаръ), 26 Авг. (въ память избавленія Россіи отъ нашествія Тамерлана въ 1395 г.), находится въ Москвѣ, въ Успенскомъ соб. Писана еванг. Лукою на доскѣ изъ того стола, на которомъ трапезовалъ Іисусъ Христосъ со Своею Матерію и Іосифомъ.
- Влазернская*—2 Іл. Въ моск. Успенскомъ соборѣ.
- Воспитаніе*—5 Мар.
- Вутиванская*—2 Мая.
- Винская*, что въ Уграхъ, 15 Фев.
- Всякъ скорбящихъ радости*—24 Окт. Находится въ Москвѣ, въ церкви Преображенія на Ордынкѣ, и въ Петерб., въ цер. Воскресенія, явил. въ 1688 г.
- Выдропусская*—въ с. Выдропускѣ, Новгородской губ. Празднованіе 18 Іл.
- Галатская* (что въ Персіи)—4 Іл. Точное изображеніе ея находится въ Москвѣ, въ ц. св. Тихона, что у Арбатскихъ воротъ.
- Гербовицкая*—30 Сент., въ Успенскомъ Гербовицкомъ мон., близъ Кишинева.
- Гребенская* 28 Іл., въ Москвѣ, въ ц. Успенія Пресвятыя Богородицы на Лубянкѣ, принесена къ великому князю Дмитрію Донскому гребенскими казанами.
- Грузинская*—22 Авг., въ Красногорскомъ мон., Архангельской губ. Празднество установлено въ 1650 г. въ память принесенія ея изъ Персіи.
- Далматская*—15 Фев., въ Успенскомъ Далматовскомъ мон., Пермской губ., принесена въ монастырь строителемъ монахомъ Далматомъ.
- Девятеруская*—29 Фев., явил. въ 1392 г.
- Донская*—19 Авг. Празднество установлено въ 1591 г. въ память побѣды надъ крымск. ханомъ Казы-Гиреемъ.
- Домницкая*—8 Сент., въ Домницкомъ мон., Черниговской губ., явил. въ 1696 г.
- Египетская*—11 Янв., явил. въ 1060 г.
- Елецкая*—11 Янв., въ г. Ельцѣ, Орловской губ., въ соборной ц. Смоленской Б. М.
- Елецко-Черниговская*—5 Фев., въ Успенскомъ Елецкомъ монастырѣ, Черниговской губерніи, явил. въ 1060 г.
- Ерманская*—12 Октября.
- Жировская*—7 Мая, въ м. Жировицахъ, Литовской епархіи, явил. въ 1191 г.
- Заоникиевская*—23 Іл., въ Заоникиевской пустыни, Вологодской губ., явил. въ 1588 г.
- Знаменія-Курская*—8 Сент. и 27 Нояб., въ Курскѣ (см. Курская-Коренная), явил. въ 1295 г.
- Знаменія-Новгородская*—27 Нояб., въ г. Новгородѣ, въ Знаменскомъ соб.
- Иверская*—13 Фев., 31 Мар., 13 Окт. и втор. св. Пасхи, въ Москвѣ, въ часовнѣ у Воскресенскихъ воротъ, принесена съ Аѳона въ 1648 г.

- Ирицкая*—28 Ян., въ Ирицкомъ монаст., Костромской губ., явил. въ 1624 г.
- Избавленіе отъ бѣды страждущихъ.*
- Ильинская-Черниговская*—16 Апр., въ Черниговѣ, въ Троицкомъ-Ильинскомъ монаст., а списокъ съ нея есть въ Москвѣ, въ церкви 12-ти апостоловъ, что въ Синодальн. д.; писана въ 1658 году инокомъ Геннадіемъ.
- Испанская*—8 Апр., явил. въ 792 г.
- Исаковская*—8 Сент., въ Исаковск. пуст., Ярославской губ., явил. въ 1659 г.
- Іерусалимская*—12 Октяб., въ Москвѣ, въ Успенскомъ соборѣ; принесена изъ Іерусалима въ Константинополь въ 453 г., откуда принесена въ даръ вел. кн. Владимиру; царь Іоаннъ IV перенесъ ее въ Москву; въ 1812 г. она похищена.
- Казанская*—22 Окт., въ Москвѣ, въ Казанскомъ соб. Празднество установл. въ пам. избавленія Москвы и Россіи отъ плѣненія Литвы и поляковъ въ 1612 году.
- Казанская*—8 Ян., въ Казани, въ Богородицко-Казанскомъ монаст., явил. при ц. Іоаннѣ Васильевичѣ IV и митрополитѣ моск. Антоніи, 1579 г.
- Калужская*—2 Сент. и 12 Окт., въ селѣ Калужкѣ, Калужской губ., Празднество установл. въ память избавленія г. Калуги отъ французовъ въ 1812 г., явил. въ 1748 г.
- Касперовская*—въ селѣ Касперовкѣ, близъ Херсона. Крестный ходъ въ день Вознесенія изъ Касперовки въ Херсонъ, а 29 іюня—обратно (съ 1852 г.)
- Кипрская*—20 Апр. и 9 Ян.: 1) находится въ Москвѣ въ Успенскомъ соб., 2) въ ц. св. Николая, что на Голутвинѣ, яв. въ 392 г.
- Киккская*—26 Дек. Писана еванг. Лукою находится въ Киккской об., на островѣ Кипрѣ.
- Козельщанская*—въ дер. Козельщинѣ, Полтавской губ. Праздн. 21 Февр.
- Колоцкая*—10 Ян., въ Колоцкомъ монаст., Смоленской губ., явил. въ 1413 г.
- Коневская*—10 Ян., въ Коневскомъ монаст. (на Ладожскомъ оз., С.-Петербургской губ.), принесена въ Россію съ Афонской горы пр. Арсеніемъ, кон. чуд., въ 1393 г.
- Корсунская*—9 Окт., въ соборн. церк. г. Торопца. Принесена въ Россію супр. в. кн. Александра Невского въ 1239 г.
- Кутятинская*—15 Нояб., въ г. Киевѣ, въ Софійскомъ соб., явил. 1182 г.
- Курская-Коренная*—8 Сент. и въ пятн. 9-й недѣли по Пасхѣ, въ Курскѣ, явил. въ 1292 году.
- Лидская*—26 Іюн., написана по приказ. св. Германа, патріарха цереградскаго. Во время иконоборства было чудо отъ нея.
- Лорейская*—14 Сент., находится въ Италиі въ Лорейскомъ монаст., явил. въ 1291 г.
- Любечская*—7 Мая, въ Киевѣ, въ Софійскомъ соборѣ; перенесена изъ Любеча (Черниговской губ.), киевскимъ митрополитомъ Гелеономъ въ 1690 г.
- Максимовская*—18 Апр., во Владимирѣ, въ соборѣ. Писана по повелѣнію митрополита Максима въ 1299 г.
- Мателікійская*—29 Мая, явил. въ 991 г.
- Межеицкая*—26 Февр., явил. въ 1492 г.
- Милостивая*—12 Нояб.
- Мицкая*—въ Минскѣ, явил. въ 1500 г.
- Мирожская*—24 Сент., въ Спасо-Мирожскомъ монаст., Псковской губ., явил. въ 1198 г., просл. въ 1567 г.
- Міасинская*—1 Сент., при Львѣ Исавриинѣ была брошена въ озеро въ Міасин. обит.; въ 856 г. явил. на поверх. воды.
- Моденская*—въ селѣ Косинѣ, Московскаго уѣзда. Праздн. 20 Іюля.
- Молдавская*—13 Мар., въ г. Николаевѣ, въ Спасо-Николаевскомъ монаст., Херсонской губ.
- Молченская*—24 Апр., въ Молченской Софроніевской пустыни, Курской епарх., явил. въ 1635 г.
- Муромская*—12 Апр., въ Рязани, въ соборн. церкви Рождества Христова. Перенесена изъ Мурома въ Рязань свят. Василиемъ еп. муромскимъ въ 1261 г., а празднество установлено въ 1814 г.
- Неопалимая купина*—4 Сент.
- Нерушимая стѣна*—въ Киево-Софійскомъ соборѣ.
- Неувядаемый цвѣтъ*—3 Апр.
- Нечаянная радость*—1 Мая и въ недѣлю Всѣхъ свв.
- Новгородская*—20 Дек., въ г. Новгородѣ-Стверскѣ, Чернигов. губ., явил. въ 1301 г.
- Новодворская*—20 Дек., въ Суражницкомъ монаст., Черниговской губ. Писана митрополитомъ Петромъ.
- Новоикитская*—15 Сент., въ Москвѣ, въ придвор. соб. Всемилоствитнаго Спаса, что за Золотую рѣшеткою, явил. въ 1372 г.
- Овиновская*—15 Авг., въ Паисіевомъ монаст., Костромской губ. Празднество установлено при вел. кн. Василіи Васильевичѣ въ XV в.
- Онсвидная*—10 Февр.
- Озерянская*—въ Куряжскомъ харьковскомъ монастырѣ (Крестный ходъ 30 Сент. и 22 Апр.)
- Оковинская*—8 Ян., въ г. Ржевѣ, Тверской губ., въ ц. Пресвятыя Богородицы, явил. въ 1539 г.
- Оранская*—21 Мая, въ Оранской пустыни, Нижегородской губ., яв. въ 1629 г.
- Орловская*—явил. въ 1643 г., 21 Мая.
- Остробрамская*—наход. на городск. Виленскихъ воротахъ.

- Иагромская*—3 Дек., явил. въ XV в.
- Петровская*—24 Авг., въ Москвѣ, въ Успенскомъ соборѣ. Писана св. Петромъ митрополит. въ 1310 г. и перенесена имъ въ Москву въ 1325 г.
- Печерская*—3 Мая, въ Киево-Печерской лаврѣ, принесена въ Кіевъ изъ Царьграда въ 1085 г.
- Пименовская*—6 Ію., въ Москвѣ, въ Благовѣщенскомъ соборѣ. Принесена изъ Царьграда митрополитомъ московскомъ Пименомъ въ 1387 г.
- Писійская*—3 Сентября.
- Почаевская*—8 Сент., въ Успенск. Почаевск. лавр., Волынк. губ. Привезена греческ. митроп. Неофитомъ въ 1537 г.
- Позвала Пресвятой Богородицы*—въ субботу 5-й недѣли Вел. поста. Празднество установлено въ IX в. Изображеніе находится въ московскомъ Успенскомъ соборѣ.
- Призри на смиреніе*—16 Сент., въ Псковѣ, въ соб., явил. въ Псковской губ., на Камен. озерѣ въ 1420 г.
- Псковско-Печерская* 15 Авг., 7 Окт. и въ 7 нед. по Пасхѣ, въ Псковско-Печерск. мон., явил. въ 1472 г.; празднество установлено по чудесамъ въ 1523 г.
- Псковско-Печерская*—1 Окт., въ Псковско-Градской Покровск. церкви. Праздн. установлено въ память избавленія Пскова въ 1581 г. отъ осады Баторія.
- Псковская*—16 Ію., явил., въ 1420 г., находится въ псковскомъ кафедрал. соборѣ.
- Путивльскія*—2 Мая, въ Путивльскомъ мон., Курской губ., явил. въ 1238 г.
- Ратьковская*, въ с. Руднѣ, яв. въ 1867 г.
- Ржевская*—11 Ію., въ Москвѣ, въ церк. сей иконы, у Пречистенскихъ воротъ, яв. въ 1539 г.
- Римская*—12 Мар. Во время апост. чудесно изобразилась въ Лидѣ, на столпѣ.
- Руденская*—12 Окт., въ мѣст. Руднѣ, Могилевской губ., явил. въ 1687 г.
- Рыльцкая*, въ Черниговѣ, въ Борисоглѣбской церк.
- Свинская*—3 Мая, 17 Авг. въ Свинскомъ мон., Орловской губ., явил. въ 1288 г.
- Святогорская*—17 Ію., въ Святогорскомъ монаст., Псковской губ. Перенесена изъ Кіева въ 1569 г.
- Свято-Ильинская*—10 Марта.
- Себежская*, въ с. Липкахъ, Смоленской епархіи.
- Селигерская*—7 Дек., въ Ниловской пуст., Тверск. губ., на о. Селигерѣ, принес. Ниломъ Столб., чудотвор.
- Семигородная*—15 Авг. въ Семигородной пустыни, Вологодской губ. Писана пр. Діонисіемъ, глушицкимъ чудотворцемъ. Явлен. въ 1593 г.
- Седмезерская*—26 Ію., 28 Ію. и 13 Окт., въ Седмезерской пуст., Казанской губ.
- Празднество установлено въ память избавленія отъ морового повѣтрія въ Казани въ 1654 г. Принесена изъ Устюга, явил. въ 1613 г.
- Силуамская*—1 Авг. Праздникъ установл. имп. Мануиломъ.
- Синдлійская*—Февр. 5, явил. въ 1092 г.
- Словенская*—23 Сент., въ Словенской Гогор. пустыни, Костромской губ., явил. въ 1635 году.
- Слово плоть бысть*—9 Марта.
- Смоленская, что подъ Ярославлемъ*,—12 Окт., явил. въ 1642 г.
- Смоленская-Одигитрія* (Одигитрія значить путеводит.)—28 Ію., въ Смоленскѣ, въ соб. Праздн. установл. вел. кн. Василіемъ Васильевичемъ, въ пам. перен. ея изъ Москвы въ Смоленскъ въ 1456 г.
- Сокольская*—23 Февр., въ Сокольск. монас., Полтавской епарх. Просл. въ 1731 г.
- Сосновская*—въ Соловецкомъ мон.
- Св. Софіи—примудрости Божіей*, въ Кіевѣ, въ Софійскомъ соборѣ. Празднованіе 8 Сентября.
- Спасительница утопающихъ*—въ с. Ленковѣ, въ 8 верст. отъ Новг.-Север.
- Споручница грѣшныхъ*—въ четвергъ 8 седм. по Пасхѣ, въ Одринскомъ мон., Орловской губ.
- Старорусская*—4 Мая, въ Тихвинскомъ мон., Новгородской губ.
- Страстная*—13 Авг. и въ 6-е воскресен. въ Москвѣ по Пасхѣ въ Страстн. мон. Принесена въ Москву въ 1641 г. изъ дер. Палаць, Нижегородской губ.
- Сырковская*—въ Новгор. дѣвич. монаст. Прин. въ XVI в.
- Сямская*—8 Сент., въ Сямскомъ мон., Вологодской губ., явил. въ 1524 г.
- Тамбовская*—16 Апр., въ Тамбовѣ, въ цер. св. Стефана, явил. въ 1692 г.
- Теребинская*—14 Мая, въ Теребинской пуст., Тверск. губ.
- Тихвинская*—26 Ію., въ г. Тихвинѣ, въ Успенскомъ монаст., Новгородской губ., явил. въ 1383 г.
- Тобольская*—5 Ію., въ Тобольск. соб.
- Толская*—8 Авг., въ Толскомъ мон., Ярославской губ., явил. въ 1314 г.
- Трехъ радостей*—въ Москвѣ, въ ц. Троицы, что на Грязихъ. Праздн. 26 Декабря.
- Троеручица*—28 Ію. и 12 Ію.: 1-я) въ Белобережской пуст., Орловск. губ. Принес. первымъ устройтел. этой пуст., іером. Симеономъ, въ 1661 г.; 2) въ Москвѣ, въ ц. Покрова, что въ Голикахъ.
- Тулическая*—15 Авг. и въ день сошествія Св. Духа, въ Тулическомъ Свято-Духовѣ монастырѣ, Могилевской губ.
- Умилисте*—въ 7-ю нед. по Пасхѣ, въ Псковско-Печерскомъ мон., Псковск. губ., явил. въ 1521 г. Праздн. установлено съ 1601 года.

**Умиленіе**—19 Мар. (Икона—въ Смоленскѣ).  
**Устюжская**—8 Іл., въ Москвѣ, въ Успенскомъ соборѣ—подлинная, а копія въ Великому Устюгѣ, въ соборн. церкви. Празднество установлено въ память чуда въ 1290 г.  
**Утоли моя печали**—25 Янв., находится въ Москвѣ, въ церкви ея имени. Принесена въ Москву при Алексѣѣ Михайловичѣ казаками.  
**Филермская**—12 Окт., въ С.-Петербургск. г., въ Гатчинской (собор.) церкви. Прислана съ ост. Мальты вмѣстѣ съ частью Животворящ. Креста Господня и десною рукою Іоанна Крестителя въ даръ императору Павлу I.  
**Холмская**—въ Холмѣ, Черниговск. губ.  
**Цареградская**—25 Апр., 17 Сент. явил. въ 1071 году.  
**Цесарская**—9 Апр., явил. въ 799 г.  
**Цмителыица**—18 Сентября.  
**Ченстоховская**—6 Мар., въ С.-Петербургѣ, въ Казанскомъ соборѣ. Прип. по взят. крѣп. Ченстохова въ 1813 г.  
**Чирская** въ Псково-Троицкомъ соборѣ. Праздн. 16 Іюля.  
**Что ты наречемъ**—6 Мар., въ Москвѣ, въ Архангельскомъ соборѣ.  
**Чухломская**—въ Костромской губ., явил. въ XIV в. Праздн. 15 Авг.

**Шуйская**—11 и 28 Іл., въ соборн. церкви Воскресенія Христова, въ г. Шуѣ, Владимирской губ. Празднованіе установлено въ память избавленія г. Шуи отъ морового повѣтрія. Написана въ 1654 г.  
**Юская**—28 Іл., въ Югской пустыни, Ярославской г. Привезена основателемъ пустыни—старцемъ Дорвоземъ—изъ Псково-Печерскаго мон. въ 1615 г.

**Ярославская** 8 Іл., въ Ярославлѣ, въ кафедральномъ соборѣ. Принесена въ Ярославль благовѣрными князьями Василиемъ и Константиномъ.

**Яскинская**—3 Мая

**Яхромская**—14 Окт., въ Кошинѣ монаст., Владимирской губ., явил. въ 1482 г.

**Феодотьевская** 2 Іл., въ Рязани, въ кафедральномъ Успенскомъ соб. Празднество установлено въ память избавленія Рязани отъ нашествія въ 1618 г. запорожскихъ казаковъ; яв. въ 1487 г. близъ с. Феодотьева, откуда перенесена въ г. Рязань.

**Феодоровская-Костромская**—14 Марта, и 16 Авг., въ Костромѣ, въ Успенскомъ соборѣ, явил. въ 1239 г., перенесена въ Кострому изъ Городца при вел. кн. Василии Георгіевичѣ Костромскомъ и Галицкомъ. Празднество установлено въ память провозглашенія на царство Михаила Феодоровича.

## РИМСКО-КАТОЛИЧЕСКІЙ КАЛЕНДАРЬ на 1906 годъ

(старый стиль).

чис.	дни.	Я Н В А Р Ъ.		чис.	дни.	
1	Вс.	Новый годъ. Обрѣзаніе Господне		16	Пн.	Марцеллія пап., Бернарда.
2	Пн.	Макарія, Исидора.		17	Вт.	Антонія.
3	Вт.	Геновефы, Петра.		18	Ср.	Каеды свв. апп. Петра и Павла въ Римѣ.
4	Ср.	Тита еп., Бенедикты.		19	Чт.	Генриха еп., Марты м.
5	Чт.	Навечеріе Богоявленія. Телесфора пап.		20	Пт.	Фабіана и Севастіана.
6	Пт.	Богоявленіе Господне.		21	Сб.	Агнессы д. м.
7	Сб.	Юліана м., Люціана.		22	Вс.	Недѣля 3-я по Богоявл. Викентія, Анастазія.
8	Вс.	Недѣля 1-я по Богоявл. Северина, Люціана.		23	Пн.	Обрученіе Пр. Д. Маріи. Іоанна, Раймунда.
9	Пн.	Марціанны м., Юліана.		24	Вт.	Тимофея м.
10	Вт.	Агаѳона пап., Никанора.		25	Ср.	Обращ. ап. Павла.
11	Ср.	Гигина, Сальвіана.		26	Чт.	Поликарпа еп. м., Павлины.
12	Чт.	Аркадія м., Татьяны.		27	Пт.	Іовяна Злат., Юліана.
13	Пт.	Леонтія еп.		28	Сб.	Флавіана м., Кирилла.
14	Сб.	Гиларія еп., Феликса.		29	Вс.	Семидесятница. Фрэнциска Салез.
15	Вс.	Недѣля 2-я по Богоявл. Павла пустын., Мавра.		30	Пн.	Мартыны д. м., Ипполита.
				31	Вт.	Петра ис., Іоанна, Сатурнина.

## ФЕВРАЛЬ.

чис.	дни.
1	Ср. Навеч. Срѣтенія. Постъ. Игнатія еп. м.
2	Чт. Срѣтеніе Господне. Фортуната.
3	Пт. Власія Целерина.
4	Сб. Андрея еп. ис., Еутихея.
5	Вс. Шестидесятница. Агаты д. м., Исидора.
6	Пн. Дорофея д. м., Теофиля.
7	Вт. Ромуальда ис., Θεодора.
8	Ср. Іоанна изъ Мата, Павла, Луція.
9	Чт. Аполлоніи д. м., Александра.
10	Пт. Схоластики, д. Иринея.
11	Сб. Люція еп., Сатурнина.
12	Вс. Пятидесятница. Евлалія, Мелетія.
13	Пн. Екатерины д., Мауры.
14	Вт. Валентина м., Виталиса.
15	Ср. Пепельная среда. Нач. Вел. поста. Фаустина м.
16	Чт. Юліанны д. м.
17	Пт. Флавіана еп., Доната.
18	Сб. Симеона еп. м., Максима.
19	Вс. Недѣля 1-я поста. Конрада ис., Публия.
20	Пн. Елеуѳерія еп., Нила.
21	Вт. Елеоноры д.
22	Ср. Антиохійск. кафедры св. Петра ап.
23	Чт. Фульгентія еп., Поликарпа.
24	Пт. Юліана.
25	Сб. Матѳея ап., Викторина, Зигфрида.
26	Вс. Недѣля 2-я поста Александра еп., Нестора.
27	Пн. Леонарда еп.
28	Вт. Романа ис., Макарія.

## МАРТЪ.

1	Ср. Альбина еп. м., Леона.
2	Чт. Симплиція пап. м., Елены.
3	Пт. Кунегунды д., Марина.
4	Сб. Назимира ис., Люція.
5	Вс. Недѣля 3-я поста. Адріана, Теофила.
6	Пн. Викторя.
7	Вт. Фомы Аквин., Перпетуи.
8	Ср. Іоанна Божія ис., Аполлонія.
9	Чт. Франциски вдов.
10	Пт. 40 мучен., Александра.
11	Сб. Константина ис. Ираклія.
12	Вс. Недѣля 4-я поста. Григорія Вел.
13	Пн. Крыстыны д., Никифора.
14	Вт. Петра, Матильды.
15	Ср. Лонгина м.
16	Чт. Авраама, Кирьяка.
17	Пт. Гертруды д., Александра.
18	Сб. Эдуарда кор. м., Гавріила.
19	Вс. Недѣля страд. Господа нашего Ісуса Христа. Іосифа сбруч.
20	Пн. Іоакима, Павла.
21	Вт. Бенедикта, Филемона.
22	Ср. Павла еп., Октавіана.
23	Чт. Викторина м., Оттона.
24	Пт. Гавріила арх., Тимофея.
25	Сб. Благовѣщ. Преса. Дѣвы Маріи.

чис.	дни.
26	Вс. Вербная нед. Θεодосія, Текли.
27	Пн. Руперта, Лидіи.
28	Вт. Гунтрама.
29	Ср. Евстахія, Цирилля.
30	Чт. Великій четвергъ. Квирина, Зозыма.
31	Пт. Великій пятокъ. Бальбины, Корнелія.

## АПРѢЛЬ.

1	Сб. Великая суббота. Θεодоры м., Стефана.
2	Вс. Восрес. Христа. Франциска.
3	Пн. 2-й день праздника. Рышарда, еп., Панкратія.
4	Вт. Исидора, Платона.
5	Ср. Викентія—Ферарія, Зенова.
6	Чт. Вильгельма ис., Крыста.
7	Пт. Епифанія.
8	Сб. Діонисія ис. Януарія.
9	Вс. Бѣлая недѣля. Маріи Клеоѳ.
10	Пн. Аполлона, Езекиеля.
11	Вт. Леона пап. ис.
12	Ср. Юлія пап. ис., Зенова.
13	Чт. Герменегильда кор. м.
14	Пт. Валеріана.
15	Сб. Анастасія.
16	Вс. Недѣля 2-я по Пасхѣ. Каликста м., Юліи.
17	Пн. Фортуната, Павла.
18	Вт. Аполлона м.
19	Ср. Викентія, Пафнутія.
20	Чт. Сервиліана.
21	Пт. Анзельма, Симеона.
22	Сб. Сотера, Леонида.
23	Вс. Недѣля 3-я по Пасхѣ. Георгія м. Феликса.
24	Пн. Войцѣха м., Фиделиса.
25	Вт. Марка еван., Калиста.
26	Ср. Марцеллина м., Клаудія.
27	Чт. Теофиля, Тертуліана.
28	Пт. Виталиса м., Валеріи.
29	Сб. Петра м. Агати.
30	Вс. Недѣля 4-я по Пасхѣ. Екатерины Се-ненс., Маріана.

## МАЙ.

1	Пн. Филиппа и Якова апп.
2	Вт. Антонія еп. ис., Сигизмунда.
3	Ср. Обрѣтеніе чести. Креста Господня. Александра.
4	Чт. Флоріана м., Моники, Палаген.
5	Пт. Пія пап.
6	Сб. Іоанна ап. еван.
7	Вс. Нед. 5-я по Пасхѣ. Домициалы м., Еуфрозиня.
8	Пн. Станислава еп. Постъ Викторя.
9	Вт. Григорія Назіан. Постъ.
10	Ср. Антонина еп., Іова. Постъ.

чис.	дни.	
11	Чт.	Вознесеніе Господне. Мамерта еп. ис., Фабія.
12	Пт.	Панкратія м., Нерія.
13	Сб.	Сервантія.
14	Вс.	Недѣля 6-я по Пасхѣ. Бонифація, Юстины.
15	Пн.	Софій, Цецилія.
16	Вт.	Іоанна Непомуц, Феликсы.
17	Ср.	Пасхала, Бруно.
18	Чт.	Венантія, Александры.
19	Пт.	Пудента, Пудентины.
20	Сб.	Навечеріе Бернарда Сененс. Строгий постъ.
21	Вс.	Пятидесятница. Сошествіе Духа Св, Валенса, Викторія.
22	Пн.	2 й день праздника. Юліи д. м., Фаустина.
23	Вт.	Дезидерія, Базилія.
24	Ср.	Іоанны, Викентія Строгий постъ.
25	Чт.	Григорія пап. Магдалены де Пизъ.
26	Пт.	Филиппа Нер. Строгий постъ.
27	Сб.	Іоанна пав., м., Юлія. Строгий постъ.
28	Вс.	Св. Троицы. Германа еп., Феликса.
29	Пн.	Теодосія м.
30	Вт.	Феликса пап. м., Фердинанда.
31	Ср.	Петронели.

## І Ю Н Ъ.

1	Чт.	Праздн. тѣла Господня. Фортуната м., Якова.
2	Пт.	Марцеллина. Петра мм.
3	Сб.	Эразма еп. Клаудія.
4	Вс.	Недѣля 2-я по Пятидес. Александра еп. м., Франциска.
5	Пн.	Бонифація, Зинаиды.
6	Вт.	Норберта еп. ис., Филиппа.
7	Ср.	Роберта ис., Петра.
8	Чт.	Медарда еп., Вильгельма.
9	Пт.	Фелициана м., Викентія.
10	Сб.	Маргариты (Малгожаты).
11	Вс.	Недѣля 3-я по Пятидес. Варнабы ап., Фортуната.
12	Пн.	Онуфрія пуст., Іоанна.
13	Вт.	Антонія Пал., Луціана.
14	Ср.	Василія еп. ис., Марціана.
15	Чт.	Вита и Модеста мм.
16	Пт.	Юстины м., Беннона.
17	Сб.	Адольфа еп., Никандра.
18	Вс.	Недѣля 4-я по Пятидес. Марка м., Марцеллины.
19	Пн.	Гервасія и Протасія мм.
20	Вт.	Сильверія м., Павла.
21	Ср.	Алоизія Гонз., Руфина.
22	Чт.	Паулина еп., Флавія.
23	Пт.	Агриппины д. м.
24	Сб.	Рождество Іоанна Крестителя.
25	Вс.	Недѣля 5-я по Пятидес. Вильгельма, Луціи.
26	Пн.	Іоанна и Павла мм.
27	Вт.	Владислава ис., Кресцентія.

чис.	дни.	
28	Ср.	Леона пап. ис.
29	Чт.	Св. апп. Петра и Павла.
30	Пт.	Марціалла.

## І Ю Л Ъ.

1	Сб.	Юлія.
2	Вс.	Недѣля 6-я по Пятидес. Постъщеніе Пр. Дѣвы Маріи. Урбана.
3	Пн.	Анатолія, Геліодора.
4	Вт.	Іосифа Калисс, Берта.
5	Ср.	Карилла и Меодія епш.
6	Чт.	Исаія пр., Транквилина.
7	Пт.	Клавдія, Пульхерія.
8	Сб.	Іоанна изъ Дукли. Присциллія.
9	Вс.	Недѣля 7-я по Пятидес. Зенона, Анатолія.
10	Пн.	Семи братьевъ мм.
11	Вт.	Кипріана м., Пія.
12	Ср.	Іоанна—Гвальберта.
13	Чт.	Маргариты (Малгожаты), Анаклета.
14	Пт.	Бонавентуры, Юста.
15	Сб.	Генриха кор. ис., Розалии.
16	Вс.	Недѣля 8-я по Пятидес. Пресв. Д. Маріи Шкаплерной Еустахія.
17	Пн.	Алексія ис.
18	Вт.	Симона Липп., Камилла.
19	Ср.	Викентія а-Пауло.
20	Чт.	Илія пр.
21	Пт.	Пракседы д., Викторя.
22	Сб.	Маріи Магдалены, Платона.
23	Вс.	Недѣля 9-я по Пятидес. Аполлинарія еп. м., Василія.
24	Пн.	Крестины д., Якова, Викентія.
25	Вт.	Якова ап., Христофора.
26	Ср.	Анны, матери Богородицы, Эраста.
27	Чт.	Панталеона м., Юкунды.
28	Пт.	Инокентія, Назарія.
29	Сб.	Марты д., Люциллія.
30	Вс.	Недѣля 10-я по Пятидес. Абдонія, Юдыты.
31	Пн.	Игнатія Лоѣли, Фабія.

## А В Г У С Т Ъ.

1	Вт.	Веригъ апост. Петра.
2	Ср.	Пресв. Д. Маріи Ангельск. Альфонса Лигор.
3	Чт.	Обрѣтеніе мощей первом. Стефана.
4	Пт.	Доминика ис., Тертуліана.
5	Сб.	Пресв. Д. Маріи Снѣжи.
6	Вс.	Недѣля 11-я по Пятидес. Преображеніе Господне.
7	Пн.	Каэтана ис., Петра.
8	Вт.	Кириака м.
9	Ср.	Романа м., Марцеліана.
10	Чт.	Лаврентія м., Паули.
11	Пт.	Тибуртія. Сусанны.
12	Сб.	Клары д., Гиларія.



чис.	дни
13	Вс.
14	Пн.
15	Вт.
16	Ср.
17	Чт.
18	Пт.
19	Сб.
20	Вс.
21	Пн.
22	Вт.
23	Ср.
24	Чт.
25	Пт.
26	Сб.
27	Вс.
28	Пн.
29	Вт.
30	Ср.
31	Чт.

## С Е Н Т Я Б Р Ъ .

1	Пт.
2	Сб.
3	Вс.
4	Пн.
5	Вт.
6	Ср.
7	Чт.
8	Пт.
9	Сб.
10	Вс.
11	Пн.
12	Вт.
13	Ср.
14	Чт.
15	Пт.
16	Сб.
17	Вс.
18	Пн.
19	Вт.
20	Ср.
21	Чт.
22	Пт.
23	Сб.
24	Вс.
25	Пн.
26	Вт.
27	Ср.
28	Чт.
29	Пт.
30	Сб.

## О К Т Я Б Р Ъ .

чис.	дни
1	Вс.
2	Пн.
3	Вт.
4	Ср.
5	Чт.
6	Пт.
7	Сб.
8	Вс.
9	Пн.
10	Вт.
11	Ср.
12	Чт.
13	Пт.
14	Сб.
15	Вс.
16	Пн.
17	Вт.
18	Ср.
19	Чт.
20	Пт.
21	Сб.
22	Вс.
23	Пн.
24	Вт.
25	Ср.
26	Чт.
27	Пт.
28	Сб.
29	Вс.
30	Пн.
31	Вт.

## Н О Я Б Р Ъ .

1	Ср.
2	Чт.
3	Пт.
4	Сб.
5	Вс.
6	Пн.
7	Вт.
8	Ср.
9	Чт.
10	Пт.
11	Сб.
12	Вс.
13	Пн.
14	Вт.
15	Ср.
16	Чт.
17	Пт.
18	Сб.
19	Вс.

чис.	дня.		чис.	дня.	
20	Пн.	Феликса Вал. Октавія.	9	Сб.	Леонадіи м., Петра Строгій постъ.
21	Вт.	Введеніе во храмъ Пресвятыя Богородицы.	10	Вс.	Недѣля 2-я Адвента. Пр. Б-цы Лоретанси.
22	Ср.	Пециліи м., Филимона.	11	Пн.	Дамазія пап.
23	Чт.	Климентя пап.	12	Вт.	Александра м.
24	Пт.	Хрисогона м., Иоанна.	13	Ср.	Луціи д. м., Аксенція. Строгій постъ.
25	Сб.	Екатерины д. м., Эразма.	14	Чт.	Спиридїона еп.
26	Вс.	Недѣля 27-я по Пятидес. Петра еп.	15	Пт.	Валеріана еп. Приней. Строгій постъ.
27	Пн.	Факунда еп., Василия.	16	Сб.	Евсевія м. Аделаиды. Строгій постъ.
28	Вт.	Руфина, Мансвета.	17	Вс.	Недѣля 3-я Адвента. Лазаря еп. Флоріана.
29	Ср.	Сатурнина м.	18	Пн.	Викторина м., Зозыма.
30	Чт.	Андрей ап., Маури.	19	Вт.	Немесія Дарія.
<b>ДЕКАБРЬ.</b>					
1	Пт.	Элигія, Маріана.	20	Ср.	Аммона, Либерата. Строгій постъ.
2	Сб.	Хризолога еп.	21	Чт.	Оомы ап., Иоанна.
3	Вс.	Недѣля 1-я Адвента. Франциска Ксав.	22	Пт.	Флавіана м., Гонората. Строгій постъ.
4	Пн.	Варвары м., Мелетія.	23	Сб.	Навеч Рождества Христова. Строгій постъ Викторіи м.
5	Вт.	Саввы ис., Кристины.	24	Вс.	Недѣля 4-я Адвента. Адама и Евы.
6	Ср.	Николая еп., Діонисія. Строгій постъ.	25	Пн.	Рождество Христово. Анастасіи, Евгениі.
7	Чт.	Навечеріе постъ. Амбросія еп., Агатона.	26	Вт.	2-й день праздника. Стефана первомуч.
8	Пт.	Непорочн. зачатіе Пресв. Д. Маріи. Строгій постъ.	27	Ср.	Юанна ап. и ев.
			28	Чт.	Свв. младенцевъ мм., Домниціана.
			29	Пт.	Оомы еп. м.
			30	Сб.	Сыбина еп.
			31	Вс.	Недѣля по Рождествѣ. Сильвестра пап.

## ПРОТЕСТАНТСКІЙ КАЛЕНДАРЬ на 1906 годъ.

чис.	дня.		чис.	дня.	
<b>Я Н В А Р Ъ.</b>					
1	Вс.	Neujahr.			
6	Пт.	Erscheinung Christi.			
8	Вс.	I Sonntag n. Epiphan.			
15	Вс.	II Sonntag n. Epiphan.			
22	Вс.	III Sonntag n. Epiphan.			
29	Вс.	Septuagesima.			
<b>Ф Е В Р А Л Ъ.</b>					
5	Вс.	Sexagesima.			
12	Вс.	Quinquagesima.			
19	Вс.	Invocavit.			
22	Ср.	Buss und Beitag.			
26	Вс.	Reminiscere.			
<b>М А Р Т Ъ.</b>					
5	Вс.	Oculi.			
12	Вс.	Laetare.			
19	Вс.	Judica.			
25	Сб.	Maria Verkündigung.			
26	Вс.	Palmarum.			
30	Чт.	Gründonnerstag.			
31	Пт.	Charfreitag.			
<b>А П Р Ъ Л Ъ.</b>					
2	Вс.	Ostersonntag.			
3	Пн.	Ostermontag.			
4	Вт.	Ostergienstag.			
9	Вс.	Quasimodo genti.			
16	Вс.	Misericordiae Domini.			
23	Вс.	Jubilate. Namensfest Ihrer Majestät der Kaiserin Alexandra Feodorowna.			
30	Вс.	Cantate.			
<b>М А Й.</b>					
6	Сб.	Geburtsfest Jr. Majestät des Kaisers Nikolaus Alexandrowitsch.			
7	Вс.	Rogate.			
11	Чт.	Himmelfahrt.			
14	Вс.	Exaudi. Krönungsfest. Ihrer Kaiserlichen Majestäten.			
21	Вс.	Pfingstsonntag.			
22	Пн.	Pfingstmontag.			
25	Чт.	Geburtsfest Ihrer Majestät der Kaiserin Alexandra Feodorowna.			
28	Вс.	Trinitatisfest.			

чис.	дни.		чис.	дни.	
<b>І Ю Н Ъ.</b>			<b>О К Т Я Б Р Ъ.</b>		
4	Вс.	I Sonntag n. Trinitat.	1	Вс.	XVIII Sonntag n. Trinitat. Erntefest.
11	Вс.	II Sonntag n. Trinitat.	5	Чт.	Namensfest Seiner Kaiserlichen Hoheit des Grossfürsten Thronfolgers Alexei Nikolajewitsch.
18	Вс.	III Sonntag n. Trinitat.	8	Вс.	XIX Sonntag n. Trinitat.
24	Сб.	Johannes der Täufer.	15	Вс.	XX Sonntag n. Trinitat
25	Вс.	IV Sonntag n. Trinitat.	18	Ср.	Reformationsfest.
29	Чт.	Peter und Paul.	21	Сб.	Thronbesteigung Jhr. Majestät des Kai- stes
<b>І Ю Л Ъ.</b>			22	Вс.	XXI Sonntag n. Trinitat.
2	Вс.	V Sonntag n. Trinitat.	29	Вс.	XXII Sonntag n. Trinitat.
9	Вс.	VI Sonntag n. Trinitat.	<b>Н О Я Б Р Ъ.</b>		
16	Вс.	VII Sonntag n. Trinitat.	5	Вс.	XXIII Sonntag n. Trinitat.
22	Сб.	Maria Magdalena. Namensfest Ihrer Majestät der Kaiserin Maria Feodorowna.	12	Вс.	XXIV Sonntag n. Trinitat.
23	Вс.	VIII Sonntag n. Trinitat.	14	Вт.	Geburtsfest Ihrer Majestät der Kaiserin Maria Feodorowna.
30	Вс.	IX Sonntag n. Trinitat. Geburtsfest Seiner Kaiserlichen Hoheit des Grossfürsten Thronfolgers Alexei Nicolajewitsch.	19	Вс.	XXV Sonntag n. Trinitat.
<b>А В Г У С Т Ъ.</b>			26	Вс.	XXVI Sonntag n. Trinitat. Todtenfest.
6	Вс.	X Sonntag n. Trinitat.	<b>Д Е К А Б Р Ъ.</b>		
13	Вс.	XI Sonntag n. Trinitat.	3	Вс.	I Advent.
20	Вс.	XII Sonntag n. Trinitat.	6	Ср.	Namensfest Seiner Majestät des Kaisers Nikolaus Alexandrowitsch.
27	Вс.	XIII Sonntag n. Trinitat.	10	Вс.	II Advent.
<b>С Е Н Т Я Б Р Ъ.</b>			17	Вс.	III Advent.
1	Вс.	XIV Sonntag n. Trinitat.	24	Вс.	IV Advent.
13	Вс.	XV Sonntag n. Trinitat.	25	Пн.	I Christtag
40	Вс.	XVI Sonntag n. Trinitat.	26	Вт.	II Christtag.
27	Вс.	XVII Sonntag n. Trinitat.	27	Ср.	Evangel Johannes.
			31	Вс.	Sylvester.

### АРМЯНО-ГРЕГОРИАНСКІЙ КАЛЕНДАРЬ на 1906 годъ.

чис.	дни.		чис.	дни.	
<b>Я Н В А Р Ъ.</b>			16	Пн.	Петра патр. Власія еп. и Авесалома.
1	Вс.	Новый годъ. 2 день Рожд. поста.	17	Вт.	Преп. Антонія и Трифона.
5	Чт.	Послѣдн. д. Рожд. поста Навечеріе по литургіи. Сырный д.	19	Чт.	Ц. Θεодосія и отрок. Ефесскихъ.
6	Пт.	Рожденіе и Крещеніе Господне (мясоѣдъ 17 дней).	21	Сб.	Аванасія и Кирилла.
13	Пт.	Обрѣзаніе и Наименованіе Г-не.	22	Вс.	2-е воскр. по Рожд. Христ. Заговѣніе поста Арачаворацъ.
14	Сб.	Рождество Іоанна Предтечи Тезоименитство Патриарха-Католикоса вс. армянъ Мкртича I.	27	Пт.	Память пр. Іоны.
15	Вс.	1-е воскр. по Рожд. Христ. (браки соверш.).	28	Сб.	Сергія воев., Мартироса и 14 воин.
			29	Вс.	3-е воскр. по Рожд. Христ. (браки соверш.).
			30	Пн.	Атовмійскихъ воеводъ.
			31	Вт.	Муч. Сукиасовыхъ.

чис.	дни.		чис.	дни.	
<b>Ф Е В Р А Л Ь.</b>					
2	Чт.	Воскана и дружины его.	6	Чт.	Навечеріе (нахатонакъ).
4	Сб.	Саака парф. патр. армян.	7	Пт.	Благовѣщеніе Пр. Богородицы.
5	Вс.	4-е воскр. по Рожд. Христ. (браки соверш.).	8	Сб.	Устън. главы Іоанна Предтечи.
6	Пн.	Марка еп., Пеона пресв., архидіак.: Кирила, Веніамина и м.: Абдиль-месеха, Ормизда и Сайена.	9	Вс.	Болиное (Новое).
7	Вт.	Леонида іерея и съ нимъ пострадавшихъ пресвит.	16	Вс.	3-е воскр. по Пасхѣ. Всѣхъ церквей. Крест. ходы.
9	Чт.	Вартановыхъ воев. Арменіи и 1036 муч., убитыхъ на войнѣ за вѣру.	23	Вс.	4-е воскрес. по Пасхѣ. Красное.
11	Сб.	150 отц. 2 Константинопольскаго вселенск. собора	26	Ср.	Преполовеніе
12	Вс.	Заговѣніе Великаго Поста (до 1 апрѣля)	30	Вс.	5-е воскр. по Пасхѣ. Явленіе креста въ Іерусалимѣ.
14	Вт.	Срѣщеніе Господне	<b>М А Й.</b>		
18	Сб.	Федора Стратилата.	7	Вс.	6-е воскр. по Пасхѣ.
19	Вс.	2-е воскрес. Великаго поста	10	Ср.	Отданіе Пасхи
25	Сб.	Кирилла патр. Іерусалим., Кирилла еп. и матери его Анны	11	Чт.	Вознесеніе Господне.
26	Вс.	3-е воскр. Великаго поста. О блудномъ сынѣ.	12	Пт.	Начало постовъ по ср. и пт.
<b>М А Р Т Ь.</b>					
4	Сб.	Іоанна, патр. Іерусалимскаго, Іоанна Оційскаго, Іоанна воротн., Григорія татев.	14	Вс.	7-е воскр. по Пасхѣ. Цвѣтоносное (кр. ходы).
5	Вс.	4-е воскресеніе Великаго поста. О приставникѣ.	20	Сб.	Навечеріе.
11	Сб.	40 муч. севастійскихъ	21	Вс.	Сшествіе Св. Духа (кр. ходы. Заговѣніе на Ильинъ постъ до пт. 26)
12	Вс.	5-е Воскресеніе Великаго поста. О Судьѣ.	28	Вс.	1-е воскр. по Пятид. Св. Ильи (начало свадебъ).
17	Пт.	Навечеріе (нахатонакъ).	29	Пн.	Влц. Рипсиміи и дружины ея.
18	Сб.	Вверженіе въ ровъ св. Григорія, Просвѣтителя Арменіи.	30	Вт.	Влц. Гаіани и дружины ея.
19	Вс.	6-е воскресеніе Великаго поста О приходѣ.	<b>І Ю Н Ь.</b>		
25	Сб.	Воскрешеніе Лазаря. Навечеріе.	1	Чт.	Іоанна Предтечи и Афиногена еп.
26	Вс.	Вербное.	3	Сб.	Извлеченіе изъ рва влм. Григорія, Просвѣтителя Арменіи.
27	Пн.	Память мірозданія.	4	Вс.	2-е воскр. по Пятид. Каюдры Храма Эчміадзинскаго (крестные ходы).
28	Вт.	Память о 10 дѣвахъ.	5	Пн.	Младенцевъ, убіенныхъ въ Виле-емѣ; муч. Акакія, Мокія и Кодрата.
29	Ср.	Память преданія Господа, гибели Содомы и Гоморры.	6	Вт.	Св. дѣвы Нины и Манія.
30	Чт.	Праздн. св. причащенія, умовенія ногъ и Тайн ѣ Вечери.	8	Чт.	Кн. Саака и Іосифа, м.: Сергія и Вавха.
31	Пт.	Память Страданія, распятія и погребенія Господа.	10	Сб.	Нерсеса Великаго патр. арм., и Хата епископа.
<b>А П Р Ъ Л Ь.</b>					
1	Сб.	Навечеріе Пасхи, литургія, предпразднество	11	Вс.	3-е воскр. по Пятид. Заговѣніе на постъ Св. Григорія (по пт. 16)
2	Вс.	Св. Пасха (сплошной мясоѣдъ до вознес).	12	Пн.	Епифанія Кипрскаго и Вавилы патр.
			13	Вт.	Ц. Константина и матери его Елены.
			15	Чт.	Феофидона Галат., Фалалея и 7 дѣвъ анкирск.
			17	Сб.	Обрѣтеніе мощ. Григорія, Просвѣтителя Арменіи.
			18	Вс.	4-е воскресеніе по Пятид. (браки разрѣш.).
			19	Пн.	Антонина, Феофила, Аникиты и Фотина.
			20	Вт.	Пр. Данила и 3-хъ отроковъ.
			22	Чт.	Переводч. Библии: Саака и Месроба.

чис.	дн.	
24	Сб.	Ц. Трдата и жены его Ашхены.
25	Вс.	5-е воскресенье по Пятид. Обрѣтеніе ризы Богородицы.
26	Пн.	Каллистрата и Лонгина преевит.
27	Вт.	Пр. Захарія.
29	Чт.	Пр. Елисея.

## І Ю Л Ь.

1	Сб.	12 апостоловъ и 13 Павла.
2	Вс.	6-е воскр. по Пятид. Загов. Преображенскаго поста (по пт. 7).
8	Сб.	Пам. Ветх. Зав. Ковчега и нов. св. Церкви.
9	Вс.	Преображеніе Господне.
10	Пн.	Поминовеніе усопшихъ.
13	Чт.	Пр. Исаи.
14	Пт.	Навечеріе.
15	Сб.	Ап. арм. Фадлея и дѣвы Сандухты.
16	Вс.	2-е воскр. по Преобр.
17	Пн.	Кипріяна еп. и 45 муч. и дѣвъ: Іустины, Евфиміи и Христини.
18	Вт.	Аонногена еп., 10 уч. и 5 муч.
20	Чт.	Праотцевъ: Адама, Авеля, Сноа, Еноса, Еноха, Ноя, Мельхиседека, Авраама, Исаака, Іакова, Іосифа, Моисея, Аарона, Елеазара, Іисуса Навина, Самуила, Самсона, Іевфея, Варака и Гедона.
22	Сб.	Сыновъ и внуковъ св. Григорія: Аристакеца, Вртанеса, Іусика, Григориса и Данила.
23	Вс.	3-е воскресенье по Преобразж.
24	Пн.	М. Маккавеевыхъ, Елеазара, Соломони и 7 сын. ея.
25	Вт.	12-ти прор.: Осіи, Амаса, Михея, Іоида, Авдія, Наума, Аввакума, Іоны, Сафонія, Аггея, Захарія и Малахія.
27	Чт.	Св. Софійи и 3 доч. ея: Пистозіи, Эльнисіи и Агаіи.
29	Сб.	Григорія Богослова.
30	Вс.	4-е воскр. по Преобразж.
31	Пн.	Кипріяна, Іулиты и муч.: Георгія, Поліевкта и Григориса.

## А В Г У С Т Ь.

1	Вт.	Вагана, Евгенія и Филиппа.
3	Чт.	Евгенія, Макаріа, Валерія, Кандита и Акила.
5	Сб.	Отцовъ 1-го Ефесскаго собора.
6	Вс.	5-е воскр. по Преобразж. Заговѣнье Успенскаго поста (до 11 авг.).
12	Сб.	Овареніе Эчмиадзина Сырній д.
13	Вс.	Успеніе Б. М. (виноградоосвященіе).

чис.	дн.	
14	Пн.	Поминовеніе усопшихъ.
20	Вс.	2-е воскресенье по Успеніи.
22	Вт.	Іоакима, Анны и жены мироносицы.
24	Чт.	Пр. Іереміи.
26	Сб.	Ап. Фомы.
27	Вс.	3-е воскресенье по Успеніи. Обрѣтеніе пояса Божіей Матери.
28	Пн.	Стефана Ульнійскаго, Гоариніи, Цамидесія, Тихикія и Ратикія.
29	Вт.	Пр. Іезекіила, Ездры и Захарія.
31	Чт.	Іоанна Предтечи и прав. Іова.

## С Е Н Т Я Б Р Ь.

2	Сб.	Ап. Іакова и Симеона.
3	Вс.	4-е воскресенье по Успеніи.
4	Пн.	Андрея Стратилата и его воиновъ, Калиники и Дометія.
5	Вт.	Адріана и жены его Анатоли, Теодора и Елевферія муч.
7	Чт.	Авраама и Хорена, цѣлит. безсребр. Космы и Даміана и муч. Богдана.
8	Пт.	Рождество Пресв. Богородицы.
9	Сб.	Отц. 3-го всел. (Никейскаго) соб.
10	Вс.	5-е воскресенье по Успеніи. Заговѣнье на Воздвиженскій (постъ по 15 сентября).
16	Сб.	Праздн. св. Церкви Сырній день.
17	Вс.	Воздвиженіе Креста Господня.
18	Пн.	Поминовеніе усопшихъ.
24	Вс.	2-е воскр. по Воздвиженіи. Заговѣнье на постъ. Варанскаго Креста.
25	Пн.	Мамаса, Симеона сионійск.
26	Вт.	Февроніи, Маріанны и Сусанны.
28	Чт.	Патр. Варлаама, Анфилія и Иринея.
30	Сб.	Георгія Побѣдоносца, Романа Сладкопѣвца и Авдикія.

## О К Т Я Б Р Ь.

1	Вс.	Явленіе Креста на горѣ Варакѣ (свадьбы разрѣшаются).
2	Пн.	Давида, Евлампія и Евлампіи.
3	Вт.	Евстафія, Феопистіи, Ерміоны, Екатерины.
5	Чт.	Кн. Саака и Амазаспа.
7	Сб.	72 учениковъ Христа.
8	Вс.	4-е воскр. по Воздвиженіи (браки совершаются).
9	Пн.	Патріарха Фокіи, апостола Иринея.
10	Вт.	Дѣвъ: Феклы, Варвары, и Пелагіи.
12	Чт.	Цѣл. Пантелеймона и Евпраксіи.

чис.	днн.	чис.	днн.
14	Сб.	18	Сб.
		19	Вс.
15	Вс.	20	Пн.
16	Пн.	21	Вт.
		25	Сб.
17	Вт.	26	Вс.
19	Чт.	27	Пн.
21	Сб.	28	Вт.
22	Вс.	30	Чт.
23	Пн.		
24	Вт.	2	Сб.
26	Чт.	4	Пн.
28	Сб.	5	Вт.
		7	Чт.
29	Вс.	8	Пт.
30	Пн.	9	Сб.
31	Вт.	10	Вс.
		11	Пн.
		12	Вт.
		14	Чт.
		16	Сб.
		18	Пн.
		19	Вт.
		21	Чт.
		23	Сб.
		25	Пн.
		26	Вт.
		28	Чт.
		29	Пт.
		30	Сб.

## Н О Я Б Р Ъ .

2	Чт.	Иоанна Златоуста.	18	Сб.	Ап. Андрея и Филиппа.
4	Сб.	Всѣхъ Святыхъ.	19	Вс.	10-е воскр. по Воздвижж. Заговѣнье на постъ Иснакацъ (до 24).
5	Вс.	8-е воскресеніе по Воздвижж.	20	Пн.	Навечеріе.
6	Пн.	Стефана, папы Римск.	21	Вт.	Введеніе во храмъ Пресвят. Богородицы.
7	Вт.	Акепсима еп., Юсифа пресв., Анфала архидіак. и м. Платона.	25	Сб.	Григорія чуд., Николая патр., Мирона еп.
9	Чт.	Патріар.: Митрофана, Александра и Павла, свв. Маркіана и Мартирія.	26	Вс.	1-е воскресеніе по Иснакацъ (браки соверш.).
11	Сб.	Архангеловъ: Гавріила, и Михаила и вс. безплотн. силъ небесн.	27	Пн.	Дѣвъ: Іудіанн и Василиссы.
12	Вс.	9-е воскресеніе по Воздвижж.	28	Вт.	Лукіана, Тараха, Прова, Андроника, Онисима и друг. учен. св. Павла
13	Пн.	Мелита, патр. антиох, Мины еп., Бура пресв., Шины діак.			Климентя патр. и Панкратія тор.
14	Вт.	Муч. Димитрія и Василиска Пресвит.			
16	Чт.	Гурія, Самона, Авива архидіак., Романа затворн., Манука исп., Исихія.			
			2	Сб.	Апостоловъ и 1-хъ просвѣтителей Арменіи: Оаддея и Варооломея.
			4	Пн.	Яннуарія еп., Яковика, Меркурія воин, м. Оемистоклея.
			5	Вт.	Царя армянск Авгаря.
			7	Чт.	Св. отцовъ егип.: Павла, Пола, Макара, Евагра, Іоанна гбнейск., Іоанна воротн., Пила, Арсена, Сисана, Данила, Срабіана, Макарія, Симеона и др. отц.
			8	Пт.	Навечеріе
			9	Сб.	Зачатіе Пресв. Дѣвы Маріи.
			10	Вс.	3-е воскресеніе по Иснакацъ. Загов. на постъ Іакова (до 15).
			11	Пн.	Мины, Гермогена, Евграфа, Іоанна кущи и Алексѣя.
			12	Вт.	Корнилія сотн., Симеона ер. Госп., Поликарпа еп.
			14	Чт.	Евстратія, Авксентія, Евгенія, Ореста и Мардарія.
			16	Сб.	Іакова, патріарха низиб. Марува и Мелита еп. (мясоѣдъ 14 дн.).
			18	Пн.	Патріарх.: Игнатія Богоносца, Ададея и еп. Маруфа.
			19	Вт.	Оеопомна еп., Оеона муч. и 4 воин.: Васса, Еисевія, Евтихія и Василисса.
			21	Чт.	Индисы и Домны, Гликерія пресвитера и 20 мучен. въ Никомидиі сожженныхъ.
			23	Сб.	Давида пр. и Іакова апостола, брата Господня.
			25	Пн.	Првмч Стефана.
			26	Вт.	Ап. Петра и Павла.
			28	Чт.	Апостоловъ: Іакова и Іоанна евангелиста.
			29	Пт.	Заговѣніе на Рождественскій постъ (до 5 января).
			30	Сб.	Василія Великаго, Григорія нисскаго, Сильвестра папы и Ефрема Сирина.

## Д Е К А Б Р Ъ .

Магометанскій календарь на 1906 годъ, по-магометански  
на 1323—1324 г. Гиджръ

(отъ бѣгства изъ Мекки въ Медину Магомета).

Русск. исчисленіе			МАГОМЕТАНСКОЕ СЧИСЛЕНІЕ			
Мѣсяцы	Ч	Дни	Мѣсяцы	Ч.	Праздники и посты.	
Январь	1	Вс.	Дзюль-каде (30 д.)	18	1323 г. отъ бѣгства Магомета.	
"	12	Сб.	Дзюль-Гидже (29 д.)	1	Новолуніе.	
"	21	Сб.	"	8	Появленіе.	
"	23	Пн.	"	10	Большой Байрамъ 3 дня.	
"	31	Вт.	"	18	Праздникъ Пруда.	
Февраль	4	Сб.	"	22	Праздникъ Перемирія.	
"	7	Вт.	"	25	Перстень Али.	
"	2	Вс.	Могарремъ (30 д.)	1	Новый 1324 годъ.	
"	21	Вт.	"	10	Ашура (убіеніе Гуссейна).	
"	27	Пн.	"	16	Іерусалимъ объявляется Киблой.	
Мартъ	14	Вт.	Сафаръ (29 д.)	1	Новолуніе.	
Апрѣль	11	Вт.	"	29	Праздникъ трубъ.	
"	12	Ср.	Реби-эль-Авель (30 д.)	1	Новолуніе.	
"	19	Ср.	"	8	Медина возводится на степень столицы.	
"	22	Сб.	"	11	Священная ночь.	
"	23	Вс.	"	12	Рожденіе и смерть Магомета.	
Май	12	Пт.	Реби-эль-Ахиръ (29 д.)	1	Новолуніе.	
Июнь	10	Сб.	Джемади-эль-Авель (30 д.)	1	Новолуніе.	
"	17	Сб.	"	8	Рожденіе Али.	
"	24	Сб.	"	15	Смерть Али.	
"	29	Чт.	"	20	Завоев. Констант. Магометомъ II	
Июль	10	Пн.	Джемади-эль-Ахеръ.	1	Явленіе Гавріила.	
"	18	Вт.	"	9	Рожденіе Абубекра.	
"	29	Сб.	"	20	Рожденіе Фатимы.	
Августъ	8	Вт.	Редшебъ	1	Построеніе Ноева ковчега.	
"	1	Пн.	"	4	Ночь Тайнъ.	
Сентябрь	4	Пн.	"	28	Магометъ является пророкомъ.	
"	5	Вт.	"	29	Ночь вознесенія.	
"	7	Чт.	Шабанъ	1	Новолуніе.	
"	9	Сб.	"	3	Рожденіе Гуссейна.	
"	21	Чт.	"	15	Ночь испытаній, въ которую Караванъ появился съ неба.	
"	22	Пт.	"	16	Мекка возводится въ Каабы.	
Октябрь	6	Пт.	Рамаданъ	1	Постъ (весь мѣсяць)	
"	8	Вс.	"	3	Книгу, которую Авраамъ получилъ, сходя съ неба.	
"	9	Пт.	"	4	Посланіе Корана.	
"	12	Чт.	"	7	Тора сходитъ съ неба.	
Ноябрь	1	Ср.	"	27	Ночь Всемогущества.	
"	3	Пт.	"	29	День печали вслѣдствіе пораженія при Вѣнѣ 1683 г.	
"	5	Вс.	Шевваль	1	Малый Байрамъ 3 дня.	
"	11	Сб.	"	7	Смерть Гамзы.	
"	20	Пн.	"	16	Воспоминаніе битвы при Огудѣ.	
Декабрь	4	Пн.	Дзюль-каде	1	Моисей обѣщаетъ поститься 30 дней.	
"	7	Чт.	"	4	Сонливый бѣлки уходятъ въ пещеры.	
"	8	Пт.	"	5	Построеніе Авраамомъ Каабы.	
"	10	Вс.	"	7	Переходъ Моисея черезъ Виль.	

Еврейскій календарь на 1906 годъ, по-еврейски  
на 5666—5667 годъ.

Русск. счисленіе			ЕВРЕЙСКОЕ СЧИСЛЕНІЕ			
Мѣсяцы	Ч	Дни	Мѣсяцы	Ч.	Праздники и посты	
Январь	1	Вс.	Тейвейсь (29 д.)	17	5666 годъ отъ сотворенія міра.	
"	14	Сб.	Швотъ (30 д.)	1	Новомѣсячіе Швотъ.	
"	28	Сб.	"	15	Хамишо-Оссоръ бишвотъ.	
Февраль	12	Вс.	"	30	1-й день новомѣсячія Адоръ.	
"	13	Пн.	Адоръ (29 д.)	1	2-й день новомѣсячія Адоръ.	
"	23	Чт.	"	11	Постъ Эсеири.	
"	26	Вс.	"	14	Пуримъ, избавленіе отъ Амана.	
"	27	Пн.	"	15	Шушанъ-Пуримъ.	
Мартъ	14	Вт.	Ниссонъ (30 д.)	1	Новомѣсячіе Ниссонъ.	
"	28	Вт.	"	15	1-й день Пасхи.	
"	29	Ср.	"	16	2-й день Пасхи; начинаютъ считать Оймеръ.	
Апрѣль	3	Пн.	"	21	7-й день Пасхи.	
"	4	Вт.	"	22	8-й день Пасхи.	
"	12	Ср.	"	30	1-й день новомѣсячія Иоръ.	
"	13	Чт.	Иоръ (29 д.)	1	2-й день новомѣсячія Иоръ.	
"	30	Вс.	"	18	Лагъ Беоймеръ—33-й день счисленія Оймера.	
Май	12	Пт.	Сивонъ (30 д.)	1	Новомѣсячіе Сивонъ.	
"	17	Ср.	"	6	1-й день Пятидесятницы.	
"	18	Чт.	"	7	2-й день Пятидесятницы.	
Іюнь	10	Сб.	"	30	1-й день новомѣсячія Тамузъ.	
"	11	Вс.	Тамузъ (29 д.)	1	2-й день новомѣсячія Тамузъ.	
"	27	Вт.	"	17	Шиво Оссоръ Бетамусъ, постъ разруш. Іерус.	
Іюль	10	Пн.	Овъ (30 д.)	1	Новомѣсячіе Овъ.	
"	18	Вт.	"	9	Тишо бевъ, постъ разрушенія храма.	
"	24	Пн.	"	15	Хамишо Оссоръ бевъ.	
Августъ	8	Вт.	"	30	1-й день новомѣсячія Элуль.	
"	9	Ср.	Элуль (29 д.)	1	2-й день новомѣсячія Элуль.	
Сентябрь	7	Чт.	Тишри (30 д.)	1	1-й день Ройшъ Гашоно. Новый годъ (5667).	
"	8	Пт.	"	2	2-й день Ройшъ Гашоно.	
"	10	Вс.	"	4	Постъ убіенія Гедалии.	
"	16	Сб.	"	10	Іоймъ Нипуръ, день прощенія, строгій постъ.	
"	21	Чт.	"	15	1-й день Сукойсъ-Нуцей.	
"	22	Пт.	"	16	2-й день Сукойсъ.	
"	27	Ср.	"	21	Гашано Раббо—вел. день Гашано.	
"	28	Чт.	"	22	Шмини Ацересъ.	
"	29	Пт.	"	23	Симхасъ Тойро.	
Октябрь	6	Пт.	"	30	1-й день новомѣсячія Хешвонъ.	
"	7	Сб.	Хешвонъ (29 д.)	1	2-й день новомѣсячія Хешвонъ.	
Ноябрь	5	Вс.	Кислейвъ (30 д.)	1	Новомѣсячіе Кислейвъ.	
"	29	Ср.	"	25	1-й день 8-дневнаго праздника Хануко-Макнаевъ.	
Декабрь	4	Пн.	"	30	1-й день новомѣсячія Тейвейсь.	
"	5	Вт.	Тейвейсь (29 д.)	1	2-й день новомѣсячія Тейвейсь.	
"	13	Ср.	"	10	Ассро бевтейвейсь, постъ осады Іерусалима.	



## ПАСХАЛЬНАЯ ТАБЛИЦА.

показывающая, въ какіе дни получится Пасха и переходящіе праздники, мясоѣды, посты и проче, съ 1906 по 1919 годъ.

Годы отъ Рождества Христова	Продолж. Рождест. мясоѣда		Недѣля мясопус. (мясное заговѣн.)		Недѣля сыропус. (сырное заговѣн.)		Пасха Христова		Преполовене		Вознесе. ніе		Господне		Пятидесятница		Продолженіе Петрова поста	
	Нед.	Дней	Янв.	Фев.	Фев.	Мар.	Мар.	Апр.	Апр.	Май	Апр.	Май	Юня	Май	Юня	Нед.	Дней	
1906	6	1	—	5	12	—	—	2	26	—	—	11	—	21	—	4	3	
1907	9	—	—	25	—	4	—	22	—	16	—	31	—	—	10	1	4	
1908	7	6	—	17	24	—	—	13	—	7	—	22	—	—	1	2	6	
1909	5	4	—	1	8	—	—	29	—	—	—	7	—	17	—	5	—	
1910	8	3	—	21	28	—	—	18	—	12	—	27	—	—	6	2	1	
1911	7	2	—	13	20	—	—	10	—	4	—	19	—	29	—	5	2	
1912	5	1	29	—	5	—	—	25	—	18	—	3	—	13	—	5	4	
1903	7	6	—	17	24	—	—	14	—	8	—	23	—	—	2	2	5	
1914	6	5	—	9	16	—	—	6	30	—	—	15	—	25	—	3	6	
1915	4	4	25	—	1	—	—	22	—	15	—	30	—	10	—	6	—	
1916	7	3	—	14	21	—	—	10	—	4	—	19	—	29	—	3	2	
1917	6	1	—	5	12	—	—	2	26	—	—	11	—	21	—	4	3	
1918	9	—	—	25	—	4	—	22	—	16	—	31	—	—	10	1	4	

## ДНИ ПАСХИ.

Год.	Правосл. ст. ст.	Западной. ст. ст. нов. ст.	Еврейск. ст. ст.	Год.	Правосл. ст. ст.	Западной. ст. ст. нов. ст.	Еврейск. ст. ст.		
1906	2 апр.	2 апр.	15 апр.	28 марта	1910	18 апр.	14 марта	27 марта	11 апр.
1907	22 "	18 марта	31 марта	17 "	1911	10 "	3 апр.	26 апр.	31 марта
1908	13 "	6 апр.	19 апр.	3 апр.	1912	25 марта	25 марта	7 "	20 "
1909	29 марта	29 марта	11 "	24 марта					

Таблица подвижныхъ праздниковъ въ римско-католической церкви по Юліанскому календарю.

ГОДЫ	День или дни поста (дни покаянія)	Пасха	Вознесеніе	Пятидесятница	Тѣло Христово	1-й день ожд. прихода Спасителя (нач. Рождествен. поста, нач. Адвента)
1906	15 февр.	2 апрѣля	11 мая	21 мая	1 юня	26 ноября
1907	7 марта	22 апрѣля	31 мая	10 юня	21 юня	1 декабря
1908	27 февр.	13 апрѣля	23 мая	1 юня	12 юня	29 ноября
1909	11 февр.	29 марта	7 мая	27 мая	28 мая	28 ноября
1910	3 марта	18 апрѣля	27 мая	6 юня	17 юня	27 ноября
1911	23 февр.	10 апрѣля	29 мая	29 мая	9 юня	26 ноября

Таблица подвижныхъ праздниковъ въ евангелическо-лютеранской церкви по Юліанскому календарю.

ГОДЫ	День молитвы и покаянія		Пасха		Вознесе. ніе		Троица Воскрес.		Трини. тисъ		Праздн. Реформа. ции	День поминанья	1-е воскрес. Адвента (пршествіа Спасителя)	
	Фев.	Мар.	Мар.	Апр.	Май	Юнь	Май	Юнь	Май	Юнь	Октябрь	Ноябрь	Нояб.	Дек.
1906	23	—	—	2	11	—	21	—	28	—	—	19	26	—

## Къ свѣдѣнію военныхъ и ихъ семей.

### Полученіе свѣдѣній объ убитыхъ и раненыхъ.

Въ особый отдѣлъ главнаго штаба по сбору свѣдѣній объ убитыхъ и раненыхъ въ войну съ Японіей поступаютъ многочисленныя запросы съ просьбами о выясненіи судьбы нижнихъ чиновъ Манджурской арміи.

Особый отдѣлъ объявилъ, что списки убитыхъ, раненыхъ и пропавшихъ безъ вѣсти нижнихъ чиновъ съ указаніемъ губерніи, уѣзда, волости и деревни, по мѣрѣ ихъ поступления изъ дѣйствующей арміи, печатаются въ приложен. газеты „Русскій Инвалидъ“ и, кромѣ того, рассылаются всѣмъ губернаторамъ для объявленія родственникамъ. Такой порядокъ даетъ возможность каждому узнать о судьбѣ близкаго ему лица. Особый отдѣлъ не имѣетъ возможности инымъ путемъ удовлетворять обращаемые къ нему запросы о судьбѣ нижнихъ чиновъ и на присылаемые къ нему по сему поводу заявленія отвѣчать не можетъ.

Списокъ потерь въ офицерахъ печатается въ „Русскомъ Инвалидѣ“. Въ списокѣ этомъ, тщательно проверенномъ, указывается лишь, кто изъ г.г. офицеровъ убитъ, раненъ, контуженъ, остался на полѣ сраженія или взятъ въ плѣнъ.

Сообщать же, гдѣ находится раненый офицеръ, каково состояніе его здоровья и куда онъ эвакуированъ, отдѣлъ не имѣетъ возможности, такъ какъ подобныя свѣдѣнія онъ и не получаетъ.

Лица, желающихъ имѣть эти свѣдѣнія, покорнѣе просятъ обращаться не въ особый отдѣлъ главнаго штаба, а къ дежурному генералу Манджурской арміи, генераль-майору Благовѣщенскому, о чемъ объявлено было уже въ № 163 „Русскаго Инвалида“, отъ 27 іюля 1904 года, или къ начальнику санитарной части Манджурской арміи, генераль-лейтенанту Трехову.

### Наслѣдство послѣ убитыхъ на войнѣ.

Приказомъ по военному вѣдомству, за № 64, 1901 года было объявлено Высочайше утвержденное мнѣніе Государственнаго Совѣта отъ 30 января 1901 года о правилахъ охраненія наслѣдства послѣ умершихъ военныхъ чиновъ.

Правила эти примѣняются къ состоящимъ въ моментъ смерти на дѣйствительной службѣ въ арміи и флотѣ офицерамъ и нижнимъ чинамъ: къ офицерамъ, когда они умрутъ на войнѣ, въ походѣ или на военномъ суднѣ, а къ нижнимъ чинамъ, кромѣ того, когда они умрутъ „вообще въ мѣстѣ, состоящемъ въ исключительномъ вѣдѣніи военнаго начальства“, т.-е. въ казармѣ, военномъ госпиталѣ и т. д.

Обязанность охраненія наслѣдства возлагается закономъ на командира отдѣльной части, въ которой умершій находился на службѣ.

По полученіи извѣстія о смерти офицера командиръ отдѣльной части въ тотъ же день, если къ тому не встрѣтятся особыхъ препятствій, наряжаетъ одного шт.-офицера и двухъ об. офицеровъ для составленія описи оставшагося имущества.

Въ опись заносятся оказавшіеся при умершемъ наличныя деньги, какіе-либо документы и вообще движимое имущество.

Указанная опись утверждается подписью всѣхъ лицъ, кои участвовали въ ея составленіи, и затѣмъ представляется командиру отдѣльной части; этотъ послѣдній дѣлаетъ распоряженіе объ охраненіи описанныхъ денежныхъ суммъ, документовъ и движимаго имущества. Одновременно съ назначеніемъ производства описи, командиръ отдѣльной части распоряжается о собраніи свѣдѣній относительно казенныхъ бумагъ, денегъ и вещей, кои были ввѣрены по службѣ и сданы на руки умершему, а также о томъ, сколько ему причитается по день смерти жалованья и другихъ по службѣ денежныхъ выдачъ.

Казенныя долги покойнаго, по приведеніи ихъ въ точную извѣстность, погашаются немедленно распоряженіемъ командира отдѣльной части изъ слѣдующихъ умершему жалованья и другихъ по службѣ денежныхъ выдачъ, а также изъ описанныхъ суммъ и имущества.

Все остальное имущество покойнаго, не далѣе мѣсячнаго со дня смерти срока, во время войны, похода или плаванія, при первой къ тому возможности, передается подлежащему, по мѣсту постоянного жительства умершаго, уѣздному члену окружнаго суда, или мировому, либо гминному судѣ, по принадлежности, для дальнѣйшаго охраненія наслѣдства и поступления съ нимъ на общемъ основаніи.

Что касается охраненія наслѣдства послѣ умершихъ нижнихъ чиновъ, то правила, сюда относящіяся, за немногими исключеніями, схожи съ вышеуказанными правилами по охраненію наслѣдства послѣ офицеровъ: желающіе могутъ найти подробности въ прил. къ приказу по военн. вѣд. № 64, отъ 13-го февраля 1901 г.

Родственниковъ покойныхъ просятъ обращаться письменно въ особый отдѣлъ главнаго штаба по сбору свѣдѣній объ убитыхъ и раненыхъ въ войну съ Японіей, съ представленіемъ всѣхъ надлежащихъ, неоспоримыхъ документовъ на право полученія таковыхъ.

## Обезпеченіе семействъ лицъ, убитыхъ и умершихъ отъ болѣзней.

(Приказъ по военному ведомству 19 сентября 1904 г.).

„Государь Императоръ, въ неустанной заботливости о нуждахъ семействъ тѣхъ доблестныхъ участниковъ настоящей войны, которые жертвуютъ своею жизнью на защиту родины, изволилъ обратити особое вниманіе на тяжелое положеніе, переживаемое осиротѣлыми семьями убитыхъ, умершихъ отъ ранъ и скончавшихся отъ болѣзней на театрѣ военныхъ дѣйствій офицерскихъ и классовыхъ чиновъ и Всемилоостивѣйше повелѣлъ обезпечити означенныя семьи производствомъ имъ трети содержанія, причитавшагося главамъ этихъ семей, и нѣкоторыхъ другихъ видовъ довольствія на слѣдующихъ основаніяхъ: 1) Выдачѣ подлежатъ одна треть содержанія, подразумѣвая подъ послѣднимъ жалованье, столовыя и добавочныя къ нимъ, по окладамъ мирнаго времени, и независимо отъ сего квартирное довольствіе и пособіе на прислугу, кому таковое причиталось; 2) Полученіе такого довольствія предоставляется всѣмъ тѣмъ лицамъ, коимъ законъ усвоитъ право на пенсію (или единовременное пособіе) послѣ убитаго, умершаго отъ ранъ или болѣзней на войнѣ лица; 3) Конечнымъ срокомъ производства устанавливаемого довольствія опредѣляется день извѣщенія семьи о назначеніи ей пенсіи (или единовременнаго пособія) изъ государственнаго казначейства, и 4) пенсіи, какъ государственная, такъ и эмеритальная, должны производиться не со дня смерти погибшаго на войнѣ лица, а съ момента назначенія ихъ, при чемъ выданная треть содержанія и др. виды довольствія никакому учету и удержанію изъ назначенныхъ пенсій не подлежатъ, и составляютъ безвозвратный расходъ казны.

О такомъ Высочайшемъ повелѣніи събывляю по военному вѣдомству къ немедленному исполненію.“

По поводу этого приказа „Русскій Инвалидъ“ пишетъ:

„Семействамъ чиновъ военнаго вѣдомства пенсія назначается изъ двухъ источниковъ: изъ казны и изъ эмеритальной кассы, при чемъ семействамъ чиновъ убитыхъ и умершихъ отъ ранъ пенсіи назначаются обязательно, а семействамъ чиновъ, умершихъ отъ болѣзней, только при условіи выслуги опредѣленнаго числа лѣтъ (въ случаѣ невыслуги назначается единовременное пособіе).

„Назначеніе пенсій обставлено, по закону, соблюденіемъ слѣдующихъ формальностей: вдова должна подать прошеніе ближайшему начальнику покойнаго мужа, съ приложеніемъ послужнаго списка и свидѣтельства о смерти. Прошеніе это представляется по командѣ въ главный штабъ съ приложеніемъ подробныхъ разсчетовъ о срокахъ выслуги на пенсію, о составѣ, лѣтахъ и общественномъ положеніи членовъ семьи, о размѣрѣ пенсіи и распредѣленіи ея между членами семьи. Разсчеты эти провѣряются въ главномъ штабѣ, и тогда уже сообщается Министерству Финансовъ о выдачѣ пенсій изъ соответственнаго казначейства.

„Почти при такихъ же условіяхъ производится и назначеніе эмеритуры.

„Указанная работа часто усложняется и замедляется въ случаѣ недоразумѣній или ошибокъ въ послужныхъ спискахъ и другихъ документахъ и въ результатѣ назначеніе пенсій по отдаленному округу требуетъ до 5—6 мѣсяцевъ, а нерѣдко и болѣе.

„Въ устраненіе такого ненормальнаго положенія дѣль, особенно тягостнаго для семействъ чиновъ, погибшихъ на войнѣ, Военнымъ Министерствомъ уже разработанъ въ видѣ временной мѣры, только на время настоящей войны, сокращенный, порядокъ назначенія пенсій, какъ государственной, такъ и эмеритальной. Порядокъ этотъ, значительно сокращая время назначенія пенсій, особенно эмеритальной, предполагаетъ послѣдующую провѣрку назначеній и потому не можетъ быть принятъ какъ постоянный.

„Во всякомъ случаѣ при всѣхъ проектируемыхъ упрощеніяхъ и при самой напряженной работѣ соответственныхъ учреждений, все же будетъ для каждой осиротѣлой семьи оставаться такой, довольно значительный, промежутокъ времени между прекращеніемъ содержанія и назначеніемъ пенсіи (или, по крайней мѣрѣ единовременнаго пособія для не выслуживавшихъ пенсіи), когда осиротѣлая семья

будутъ лишены всякихъ средствъ и, такимъ образомъ, страдая нравственно отъ потери отцовъ и мужей, въ то же время будутъ испытывать съ особенною остротою нужду матеріальную.

„Вотъ въ этотъ-то моментъ осиротѣлымъ семействамъ и явится серьезная помощь, милостиво установленная волею Его Величества“.

## О новомъ порядкѣ назначенія пенсій семействамъ погибшихъ во время военныхъ дѣйствій.

(Приказъ по военному ведомству).

Высочайше утвержденнымъ положеніемъ военного совѣта постановлено: на ряду съ порядкомъ назначенія эмеритальныхъ пенсій по дѣйствующимъ правиламъ установить упрощенный способъ ассигнованія пенсій семействамъ участниковъ кассы, погибшихъ во время военныхъ дѣйствій.

Порядокъ назначенія таковыхъ пенсій принять на слѣдующихъ основаніяхъ: 1) главный штабъ сообщаетъ канцеляріи Военнаго Министерства свѣдѣнія объ умершихъ участникахъ кассы въ видѣ обычной вѣдомости о назначеніи семейству, при чемъ составляется возможная справка о служебномъ и семейномъ положеніи каждаго умершаго; 2) на основан. получен. данныхъ, канцелярія Военнаго Министерства ассигнуетъ семействамъ условныя пенсіи по главному казначейству; 3) семейства участниковъ эмеритальной кассы, освѣдомленные, черезъ уѣздныхъ воинскихъ начальниковъ, о порядкѣ назначенія эмеритальныхъ пенсій, въ случаѣ смерти ихъ мужей или отцовъ, обращаются непосредственно въ главное казначейство съ просьбой о выдачѣ или переводѣ ассигнованной эмеритуры по мѣсту жительства; 4) главный управленія, по полученіи увѣдомленія объ ассигнованіи эмеритальной пенсіи, проверяютъ это назначеніе по поступающимъ къ нимъ, съ теченіемъ времени, документамъ и о послѣдующемъ сообщаютъ канцеляріи Военнаго Министерства для исправленія; 5) таковыя условныя эмеритальныя пенсіи, оказавшіяся назначенными семействамъ живыхъ, взыскиваются изъ содержанія сихъ послѣднихъ; равнымъ образомъ, выдача большихъ окладовъ, противъ слѣдуемаго, дополняется удержаніемъ изъ пенсій.

Объявляю о семъ по военному ведомству для свѣдѣнія и надлежащаго руководства.

Подпись: военный министръ,  
генералъ-адъютантъ Сахаровъ.

„Русскій Инвалидъ“, по поводу этого новаго порядка при полученіи пенсій, говоритъ:

„Порядокъ этотъ освобождаетъ осиротѣлыя семейства подъ подачи требуемаго закономъ прошенія о назначеніи пенсіи и позволяетъ при назначеніи такой довольствоваться тѣми свѣдѣніями объ умершихъ, которыя находятся въ распоряженіи главнаго штаба.“

Главный штабъ по полученіи извѣстія о погибшихъ, пользуясь вышеупомянутыми свѣдѣніями, немедленно дѣлаетъ представленіе о назначеніи эмеритуры ихъ семействамъ для ассигнованія ея исключительно изъ главное казначейство, въ виду неизмѣнія въ Военномъ Министерствѣ свѣдѣній о мѣстѣ жительства семействъ.

„Въ свою очередь семейства такихъ военнослужащихъ должны обращаться непосредственно въ Петербургъ, въ главное казначейство съ просьбою о выдачѣ назначенной эмеритальной пенсіи изъ этого казначейства или о передачѣ ея по мѣсту жительства.“

„Указываемая просьба излагается безъ соблюденія какой-либо формы и не оплачивается гербовымъ сборомъ; необходимо въ ней лишь точное указаніе: мѣста жительства, имени, отчества, фамиліи, званія вдовы и возраста ея и, если есть дѣти, то именъ и времени ихъ рожденія, а также учебныхъ заведеній, гдѣ они воспитываются.“

„Что же касается упоминаемаго въ томъ же приказѣ исправленія, съ теченіемъ времени, ошибокъ, которыя могутъ имѣть мѣсто при предварительномъ назначеніи эмеритуры, то подлежащими поправкѣ могутъ быть случаи, когда пенсія назначена семейству лица, оказавшагося въ живыхъ, и, затѣмъ, когда пенсія назначена не въ томъ размѣрѣ, который причитается по настоящему чину и по точномъ исчисленіи дѣтъ государственной службы умершаго и участія его въ военной эмеритальной кассѣ.“

„Въ первомъ случаѣ выдача эмеритуры естественно будетъ прекращена, и полученныя въ пенсію деньги будутъ пополняться въ кассу, во второмъ—послѣдуетъ соответствующее измѣненіе оклада эмеритуры съ наложеніемъ начета на нее, если она до того времени производилась въ большемъ, противъ слѣдуемаго, размѣрѣ.“

„Желательно бы было, чтобы эта мѣра, принятая для скорѣйшаго назначенія эмеритальныхъ пенсій, стала общезвѣстною среди семействъ военнослужащихъ отбывшихъ на Дальній Востокъ, дабы дни, въ случаѣ смерти главы семьи, безъ замедленія обращались съ вышеупомянутыми просьбами въ Петербургъ, въ главное казначейство.“

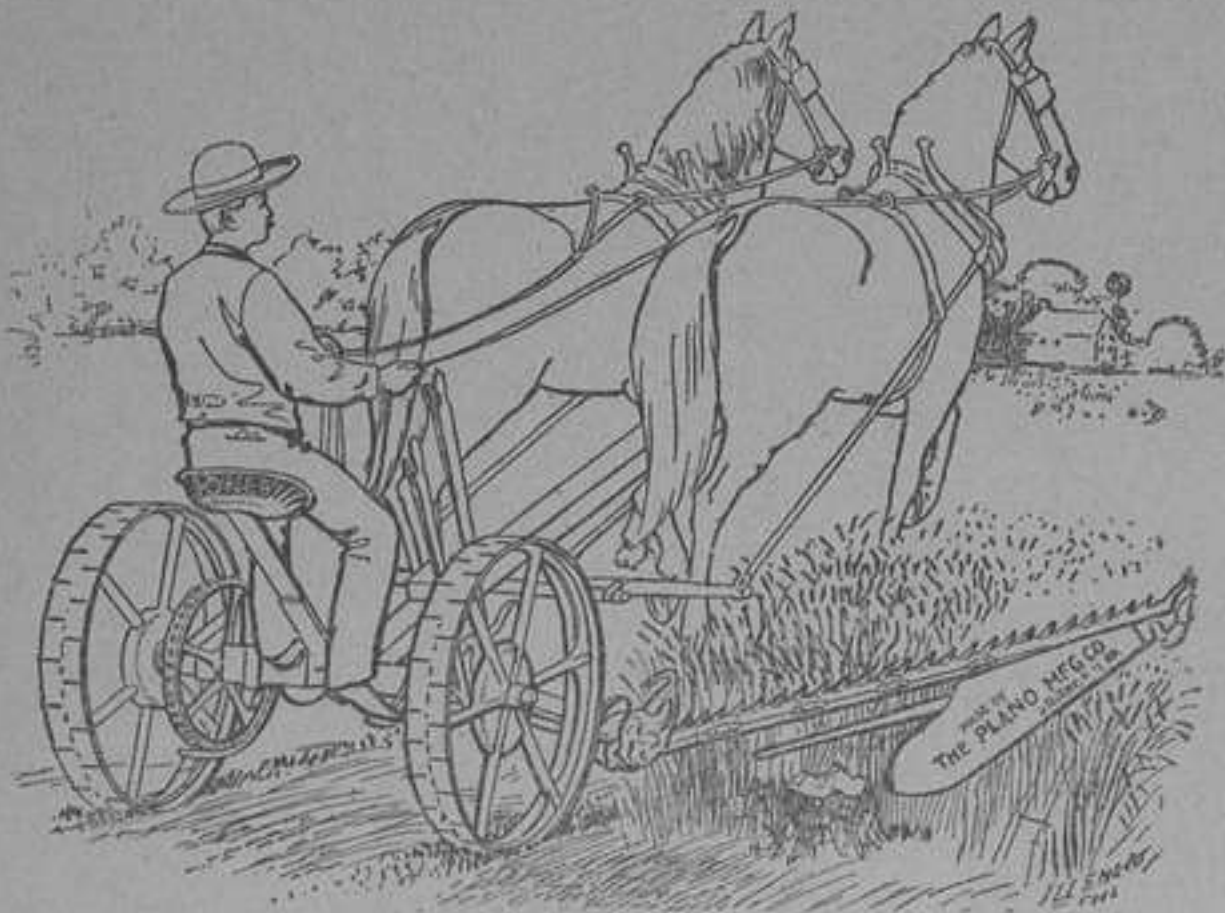

Заводъ и складъ земледѣльческихъ машинъ

# Э. И. МЕЛЬГОЗЕ

въ Харьковѣ, Конная улица, № 27.

— Телефонъ № 1127. —

**ЖАТВЕННЫЯ МАШИНЫ и КОННЫЯ ГРАБЛИ**  
Завода Международной Компаніи по Производству Жатвен-  
ныхъ Машинъ отд. „ПЛАНО“ въ Чикаго (Америка).

Конные приводы, конныя молотилки и просорушки  
собственного завода.

**СЛОЖНЫЯ МОЛОТИЛКИ и ЛОКОМОБИЛИ**  
зав. бывш. **Ө. ФЛЕТЕРЪ** въ Гассенъ (Германія).

Куколеотборники системы Гейдъ съ фрезированной  
жестью.

Прейсъ-нуранты и смѣты—по первому требованію.

Харьковская Губернская Типографія.



**ОБЩЕСТВО  
ВЗАИМНАГО КРЕДИТА ПРИКАЗЧИКОВЪ**

**ВЪ ХАРЬКОВѢ**

**ПРОИЗВОДИТЬ СЛѢДУЮЩІЯ ОПЕРАЦИИ:**

учитываетъ торговые векселя, срочные до 9 мѣсяцевъ,

**ВЫДАЕТЪ ССУДЫ:**

**ПОДЪ ЗАЛОГЪ** процентныхъ бумагъ, драгоценныхъ вещей, шерсти и другихъ товаровъ.

Открываетъ **СПЕЦІАЛЬНЫЕ УЧЕТЫ „on call“**, обезпеченные процентными бумагами.

Принимаетъ на **ХРАНЕНІЕ** разнаго рода процентныя бумаги и цѣнности.

**ПРОИЗВОДИТЬ**

**страхованіе выигрышныхъ билетовъ**

**отъ тиражей погашенія.**

Покупаетъ и продаетъ процентныя бумаги, въ томъ числѣ и выигрышные билеты всѣхъ трехъ выпусковъ.

**ПРИНИМАЕТЪ ВКЛАДЫ:**

срочные, до востребованія и на текущій счетъ.

Исполняетъ всякаго рода комиссіи, относящіяся до операцій Общества.



Харьковская Губернская Типографія.

# ХАРЬКОВСКІЙ Земельный Банкъ

Дѣйствія открыты со 2-го Сентября 1871 г.

Харьковъ, Николаевская площадь, собственный домъ.

Для телеграммъ: „Земельный Банкъ“.

Районъ дѣйствія Банка.

Губерніи: Харьковская, Курская, Воронежская, Екатеринославская, Полтавская, Орловская, Ставропольская и Черноморская. Области: Донская, Кубанская, Терская и Дагестанская. Города: Харьковъ, Сумы, Славянекъ, Екатеринославъ, Мариуполь, Александровскъ, Павлоградъ, Бахмутъ, Луганскъ, Полтава, Ромны, Лубны, Кременчугъ, Крюковъ, Курскъ, Бѣлгородъ, Орель, Елецъ, Ливны, Воронежъ, Новочеркасскъ, Ростовъ н Д., Таганрогъ, Ставрополь, Екатеринодаръ, Владикавказъ, Новороссійскъ, Симферополь, Севастополь и Ялта.

## ПРАВЛЕНІЕ БАНКА.

Предсѣдатель Владиміръ Павловичъ Рабушинскій; Члены Правленія: Владиміръ Григорьевичъ Кореневъ, Михаилъ Ильичъ Антроповъ, Петръ Николаевичъ Котовъ и Евгений Петровичъ Лапкинь.

## Оцѣночная Коммиссія Банка.

Предсѣдатель Митрофанъ Ивановичъ Поповъ; Члены: Константинъ Романовичъ фонъ-Руктешель, Сергій Михайловичъ Кузнецовъ, Анатолій Григорьевичъ Кореневъ и Павелъ Петровичъ Сосновскій.

Агенты Банка и представители по приему заявленій залоговъ.

Въ Воронежѣ—Н. И. Островскій, Екатеринославѣ—И. П. Юрченко, Курскѣ—И. Т. Храмцовъ, Полтавѣ и Кременчугѣ—И. П. Юрченко, Орлѣ—Д. Д. Старицкій, въ г. Ростовѣ н Д.—П. Н. Васильевъ, въ Севастополѣ—Н. К. Гавриловъ, Новороссійскѣ—В. Г. Остаповичъ, Ставрополѣ губ. К. П. Садовка, Владикавказѣ—П. И. Бастиёнъ, Бахмутѣ—И. Я. Грчновъ, Мариуполѣ—Сивиниети Ф. А. и Екатеринодарѣ—К. А. Плакида.

Операции Банка: Выдача ссудъ подъ залогъ земель и городскихъ имуществъ въ районѣ дѣйствій Банка. Ссуды выдаются въ размѣрѣ 60% съ оцѣночной стоимости имущества, на разные сроки, но не выше 66 лѣтъ и 2 мѣсяцевъ.

Нарицательная цѣна анціи—200 руб.

Петровскій переулокъ, 17.

Оплата вышедшихъ въ тиражъ закладныхъ листовъ, а равно срочныхъ купоновъ производится: въ Государственномъ Банкѣ, его Конторахъ и отдѣленіяхъ; въ Харьковѣ— въ Земельномъ Банкѣ, въ отдѣленіяхъ Волжско-Камскаго Коммерческаго Банка и С.-Петербургскаго Международнаго Коммерческаго Банка; Въ С.-Петербургѣ—въ С.-Петербургскомъ Учетномъ и Ссудномъ Банкѣ, С.-Петербургскомъ Международномъ Коммерческомъ Банкѣ, Волжско-Камскомъ Коммерческомъ Банкѣ, и во всѣхъ его отдѣленіяхъ, въ Русскомъ для внѣшней торговли Банкѣ и въ С.-Петербургскомъ Агентствѣ Ліонскаго Кредита, въ Банкирскихъ домахъ Г. Вавельбергъ и И. В. Юнкеръ и К<sup>о</sup>, въ Москвѣ—въ Московскомъ Купеческомъ Банкѣ, въ Московскомъ Купеческомъ Обществѣ Взаимнаго Кредита, въ Московскомъ учетномъ Банкѣ, въ Отдѣленіи Волжско-Камскаго Коммерческаго Банка и С.-Петербургскомъ Международномъ Коммерческомъ Банкѣ, и также у Бр. Джамгаровыхъ и въ Банкирскомъ домѣ Бр. Рибушинскихъ; въ Варшавѣ—въ Коммерческомъ Банкѣ и у Г. Вавельберга; въ Ригѣ—въ Рижскомъ Коммерческомъ Банкѣ; въ Двинскѣ, Либавѣ и Бѣлостокѣ—въ Отдѣленіяхъ Рижскаго Коммерческаго Банка; въ Ревелѣ—въ Балтійскомъ Торгово-Промышленномъ Банкѣ и въ Отдѣленіи Рижскаго Коммерческаго Банка; въ Псковѣ—въ Псковскомъ Коммерческомъ Банкѣ; въ Перновѣ и Юрьевѣ—въ отдѣленіяхъ Пековского Коммерческаго Банка; въ Калугѣ—въ Калужскомъ Обществѣ Взаимнаго Кредита; въ Воронежѣ—въ Воронежскомъ Коммерческомъ Банкѣ и Сѣверномъ Банкѣ; въ Орлѣ—въ Орловскомъ Коммерческомъ Банкѣ и во всѣхъ его Отдѣленіяхъ и Коммиссіонерствахъ; въ Курскѣ—въ Курскомъ Обществѣ Взаимнаго Кредита; въ Киѣвѣ—въ Киевскомъ Частномъ Коммерческомъ Банкѣ и Отдѣленіи Волжско-Камскаго Коммерческаго Банка; въ Полтавѣ—въ Полтавскомъ Обществѣ Взаимнаго Кредита; въ Елисаветградѣ у Г. Л. Коганъ и Сынъ; въ Екатеринославѣ—въ Отдѣленіи С.-Петербургскаго Международнаго Коммерческаго Банка; въ Таганрогѣ—въ Азовско-Донскомъ Коммерческомъ Банкѣ и Таганрогскомъ Обществѣ Взаимнаго кредита; въ Ростовѣ на Дону—въ отдѣленіяхъ Волжско-Камскаго Коммерческаго Банка и Азовско-Донскаго Коммерческаго Банка; въ Новочеркасскѣ—въ Новочеркасскомъ Обществѣ Взаимнаго Кредита; въ Симферополѣ—въ Симферопольскомъ Обществѣ Взаимнаго Кредита; въ Севастополѣ—въ Севастопольскомъ Городскомъ Общественномъ Банкѣ; въ Ялтѣ—въ Ялтинскомъ Обществѣ Взаимнаго Кредита; въ Тифлисѣ—въ Тифлисскомъ Коммерческомъ Банкѣ; въ Лондонѣ—въ Русскомъ для внѣшней торговли Банкѣ; въ Парижѣ—Credit Lyonnais; въ Берлинѣ—у Robert Warschauer & C<sup>o</sup>.





# СѢВЕРНЫЙ БАНКЪ

Основанъ въ 1901 году.

*Дирекція въ С.-Петербурѣ.*

Отдѣленія: въ С.-Петербурѣ на Калашниковской биржѣ и при мясной биржѣ. Баку, Борисоглѣбскѣ, Бутурлиновкѣ, Бѣлгородѣ, Воронежѣ, Гомелѣ, Ельцѣ, Ефремовѣ, Казани, Козловѣ, Либавѣ, Ливнахъ, Минскѣ, Москвѣ, Новочеркасскѣ, Орлѣ, Петровскѣ (Дагестанской обл.), Ригѣ, Ростовѣ на Дону, Рыбинскѣ, Старомъ Осколѣ, Твери, Харьковѣ и на Нижегородской ярмаркѣ.

Основной капиталъ Руб 12.500.000.

Банкъ производитъ слѣдующія операціи.

Учетъ и Инкассо векселей, жел. дор дубликатовъ и др. документовъ.

Ссуды подъ 0/0 бумажн на срокъ и до востребованія „on call“, а также подъ товары.

Переводы и аккредитивы въ Россіи и за— границу.

Покупку и продажу 0/0 бумажъ, иностранныхъ траттъ и чековъ.

Пріемъ денегъ на вклады и текущіе счета простые и условные

Страхованіе билетовъ отъ тиража погашенія, а также всѣ операціи, разрѣшенныя уставомъ Банка

## Харьковское Отдѣленіе

Жиколаевская площадь, д № 28.

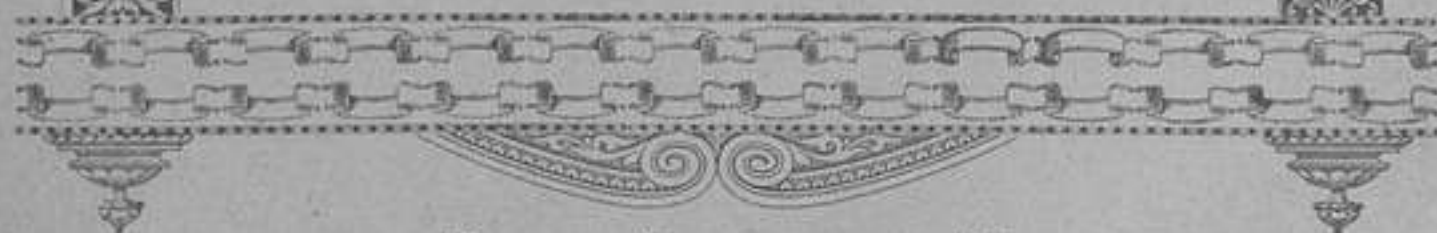

Петровскій переулокъ, 17.



ХАРЬКОВСКОЕ  
Общество Взаимнаго Кредита

*Торговая площадь, домъ Кульшина.*

ПРОИЗВОДИТЬ ОПЕРАЦИИ:

По вкладамъ на текущій счетъ (отъ членовъ).

- » вкладамъ безсрочнымъ и срочнымъ (отъ членовъ и постороннихъ лицъ).
- » приему на храненіе отъ членовъ и постороннихъ лицъ — бумагъ и разныхъ документовъ.
- » порученіямъ членовъ на полученіе срочныхъ платежей по обязательствамъ.
- » учету векселей членовъ съ двумя и болѣе поднисями, а также соло-векселей, обезпеченныхъ бумагами и товарами.
- » ссудамъ подъ разныя %-ныя бумаги и товары.
- » спеціальнымъ счетамъ подъ процентныя бумаги и векселя, обезпеченные недвижимостью.

Страхуеть отъ тиражей погашенія билеты I и II внутренняго съ выигрышами займовъ и закладныхъ съ выигрышами листовъ Государственнаго Дворянскаго Земельнаго Банка



# Второе Харьковское Общество Взаимнаго Кредита

Харьковъ, Петровскій пер., д. № 4.

Производить слѣдующія операціи:

Учетъ векселей.

Выдаетъ ссуды подъ залогъ процентныхъ бумагъ и товаровъ.

Принимаетъ вклады для приращенія процентами на сроки и до востребованія, какъ отъ членовъ Общества, такъ и отъ постороннихъ лицъ.

Открываетъ простые текущіе счета.

Открываетъ спеціальныя текущіе счета.

Выдаетъ переводы на другіе города.

Принимаетъ на комиссію векселя и желѣзнодорожныя дубликаты для полученія платежей въ Харьковъ и другихъ городахъ.

Производитъ страхованіе билетовъ отъ тиражей погашенія, а также покупку и продажу процентныхъ бумагъ.

По своимъ операціямъ Общество впредь до измѣненія:

## П Л А Т И Т Ъ:

По текущимъ счетамъ . . . 3<sup>1</sup>/<sub>2</sub>%  
по вкладамъ:  
До востребованія . . . . 3<sup>1</sup>/<sub>2</sub>%  
Срочнымъ на 6 мѣс . . . 4%  
" " 1 годъ . . . 4<sup>1</sup>/<sub>2</sub>%  
" " 2—3 года 5%  
" " 4 г. и болѣе 5<sup>1</sup>/<sub>2</sub>%

## В З И М А Е Т Ъ:

По учету векселей отъ 8 до 9%  
По ссудамъ подъ залогъ:  
% бумагъ гарант. отъ 7<sup>1</sup>/<sub>2</sub> до 8%  
" негарантиров. . . . 9%  
По спеціальнымъ счетамъ отъ  
8 до 9%.



Петровскій переулокъ, 17.

Адресъ для писемъ: П. П. Егоровъ, Харьковъ.

Адресъ для телеграммъ: Павелъ Егоровъ.

# ПАВЕЛЪ ПЕТРОВИЧЪ ЕГОРОВЪ

въ Харьковѣ.

Главный Агентъ по страхованію имуществъ отъ огня  
С.-Петербургской компаніи

„НАДЕЖДА“



Представительства и Склады

для всего юга московскихъ фабрикантовъ

Торг. дома М. Рыбакова Вдова и К<sup>о</sup>.

(шерстяные и полунешковные товары).

Т-ва Н. ТРЕТЬЯКОВЪ и К<sup>о</sup>.

(сатиновые одѣяла, бумажные и полотняные товары).

Торг. дома Бр. Т., Л. и В. Каштановы

(версваннныя сукна).

Т-ва Спасо-Сѣтунской Мануфактуры

(ковровыя издѣлія).

Якова Аггѣевича ЗАЙЦЕВА

(шелковые товары).

Ю. В. ГРЕССАРЪ и К<sup>о</sup>.

(шелковые товары).

К. БЛЕЕСЪ и К<sup>о</sup>.

(суконные и триковые товары и шерстян. вата).

Бѣлостокскаго Фабр. Э. ГАСБАХЪ

(суконные товары).

Харьковская Губернская Типографія.

# ХАРЬКОВСКІЙ Городской Купеческій Банкъ.

## Правленіе:

*Директоръ Силинъ Илья Федоровичъ,  
Потомственный Почетный Гражданинъ.*

*Товарищи Директора:*

*Галущій Николай Ивановичъ,  
Харьковской 1-й гильдіи купецъ.*

*Северинъ Николай Александровичъ,  
Отставной Подпоручикъ.*

## БАНКЪ ПРОИЗВОДИТЬ ОПЕРАЦІИ:

1. Пріемъ вкладовъ.
2. Учетъ векселей.
3. Ссуды подъ залогъ Государственныхъ и Правительствомъ гарантированныхъ процентныхъ бумагъ и открытіе специальныхъ счетовъ подъ эти бумаги.
4. Ссуды подъ залогъ недвижимыхъ имѣній въ Харьковѣ и товаровъ.
5. Полученіе платежей по векселямъ и другимъ срочнымъ документамъ, передаваемымъ Банку.
6. Переводъ денегъ въ города, гдѣ находятся корреспонденты Банка.
7. Покупку и продажу процентныхъ бумагъ
8. Реализацію займа г. Харьковѣ:  
Платежи по купонамъ облигацій займа.  
Оплата облигацій, вышедшихъ въ тиражъ.



Петровскій переулокъ, 17.

# Машиностроительный Заводъ

*Черноглазовская ул., № 23.*

Складъ Земледѣльческихъ Машинъ и Техниче-  
скихъ принадлежностей

*Екатеринославская ул., № 29.*

## Н. А. ТРЕПКЕ

Телефонъ завода № 338. Телефонъ склада № 336.

Предлагаетъ:

токарные, сверлильные, болторѣзные и т. п. станки. Насосы для глубо-  
кихъ колодцевъ. Трансмисси, шкивы и кронштейны съ подшипниками  
Селлера. Разную чугунную и мѣдную отливку. Оборудование ремеслен-  
мастерскихъ. Земледѣльческія машины.

Представитель Акціонернаго О-ва

### ГУСТАВЪ ЛИСТЪ

МОСКВА

ПАРОВЫЕ НАСОСЫ и МАШИНЫ

ЗАВОДОВЪ

### ГЕНРИХЪ ЛАНЦЪ

въ Мангеймѣ.

Жатвенныхъ машинъ, сноповязалокъ, косилокъ и цѣльныхъ  
стальныхъ конныхъ грабель завода

**Д. М. ОСБОРНЪ и К<sup>о</sup>, Америка.**

Керосино-нефтяныхъ двигателей  
завода ГОРНСБИ, Англія.

Каталоги и свѣдѣнія высылаются бесплатно.

Телеграммы: ХАРЬКОВЪ — ТРЕПКЕ.

Харьковская Губернская Типографія



**ЩЕРБИНОВСКІЕ**  
**Камехоугольные Руджики**

при ст. Кривой-Торець К.-Х. С. жел. дор.

Общество для разработки

**КАМЕННОЙ СОЛИ И УГЛЯ**  
**въ Южной Россіи.**

**ЗАКАЗЫ**  
**НА ПАРОВИЧНЫЙ, КУЗНЕЧНЫЙ и ГАЗОВЫЕ УГЛИ**  
**ПРИНИМАЮТСЯ:**  
**въ Главномъ Управленіи Общества,**  
**Харьковъ, Рыбная. № 7.**

Адресъ для телеграммъ:

Харьковъ, Крига.

**ТЕЛЕФОНЪ**

№ 612.

Петровскій переулокъ, 17.

ЦѢНЫ И ТОВАРЪ ВНѢ КОНКУРЕНЦІИ



КОНТОРА

**КАРЛА ШМИДТЪ**

Харьковъ,

*Сумская улица, № 1. Ходъ со Николаевской площади.*

Телефонъ № 405.

**Имѣеть на складѣ громадный выборъ**  
новыхъ англійскихъ, американскихъ и нѣмецкихъ велосипе-  
довъ разныхъ фабрикъ,

**ЕДИНСТВЕННАЯ ПРОДАЖА ВЕЛОСИПЕДОВЪ**

**„DUX“**

Акціонернаго Общества „ДУКСЪ“ Ю А. Меллера.

**„БРЕННАБОРЪ“**

Акціонернаго Общества велосипедныхъ заводовъ „Бреннаборъ“ и другихъ.

Воздушные велосипеды — Ацетиленовые фонари.

Всевозможныя принадлежности и составныя части  
къ велосипедамъ и проч., и проч., и проч.

При конторѣ имѣется собственная мастерская подъ управ-  
леніемъ опытнаго механика.

ЦѢНЫ И ТОВАРЪ ВНѢ КОНКУРЕНЦІИ.

Харьковская Губернская Типографія.

ПЕРЕДѢЛКА СТАРЫХЪ ВЕЛОСИПЕДОВЪ РАЗНЫХЪ СИСТЕМЪ

ПЕРЕДѢЛКА СТАРЫХЪ ВЕЛОСИПЕДОВЪ РАЗНЫХЪ СИСТЕМЪ.



# Азовско-Донской КОММЕРЧЕСКІЙ БАНКЪ.

Основанъ въ 1871 году.

ПРАВЛЕНІЕ БАНКА ВЪ С.-ПЕТЕРБУРГѢ.

**ОГДѢЛЕНІЯ:** въ Александровскѣ (Екатеринослав. губ.), Армавирѣ, Бахмутѣ, Бердянскѣ, Варшавѣ, Владикавказѣ, Воронежѣ, Геническѣ, Грозномѣ, Георгіевскѣ (Терск. обл.), Ейскѣ, Екатеринодарѣ, Екатеринославѣ, Елисаветполѣ, Керчи, Кривомъ Рогѣ, Кутаисѣ, Лодзи, Луганскѣ, Мариуполѣ, Майкопѣ, Мелитополѣ, Новороссійскѣ, Никополѣ, Пятигорскѣ, Ростовѣ н/Д., Самарѣ, Симферополѣ, Славянскѣ, Сумахъ, Ставрополѣ (Кавказскомѣ), Таганрогѣ, Тифлисѣ, Харьковѣ, Царицынѣ, Юзовкѣ (Екатеринослав. губ.), Феодосіи и Ялтѣ **КОММИССИОНЕРСТВА:** въ Станицѣ Каменской и Сухумъ-Кале.

Складочный капиталъ . . . . . Р. 10.000 000

Запасный капиталъ . . . . . Р. 5.000.000

Банкъ производитъ слѣдующія операціи:

Покупку и продажу % бумагъ, иностранныхъ траттъ и чековъ.

Выдачу переводовъ и аккредитивовъ на города Имперіи и разныхъ мѣста за границы.

Учетъ торговыхъ векселей и торговыхъ обязательствъ.

Выдачу ссудъ: а) подъ залогъ процентныхъ бумагъ гарантированныхъ и негарантированныхъ на сроки и до востребованія (op-call), б) подъ товары на складѣ и в) подъ товары въ пути.

Пріемъ на комиссію векселей, желѣзнодорожныхъ дубликатовъ и разныхъ документовъ.

Пріемъ денегъ на вклады и текущіе счета простые и условные.

Пріемъ на страхъ отъ тиража погашенія билетовъ внутреннихъ выигрышныхъ займовъ.

Всѣ прочія операціи, свойственныя коммерческимъ банкамъ.

## Харьковское Отдѣленіе

*Николаевская площадь, собств. домъ, № 4-й.*

Петровский Переулокъ, № 17.

ФРАНЦУЗСКОЕ ОБЩЕСТВО

## СТРАХОВАНІЯ ЖИЗНИ

разрѣшенное къ дѣятельности въ Россіи 2-го Іюля 1889 г.

**ОСНОВНОЙ И РЕЗЕРВНЫЙ КАПИТАЛЫ**

*82,000,000 франк.*

Особые гарантіи для застрахованныхъ въ Россіи, хранящихся неприкосновенно въ Государственномъ Банкѣ.

**УРВЭНЪ  L'URVAINE.**

Взаимныя участія въ прибыляхъ. Общество „Урвэнъ“ не принимаетъ срочныхъ премій въ случаѣ болѣзни страхователя и, не смотря на то, полнѣе остается въ полной силѣ.

Надѣ дѣйствіями Общества установленъ постоянный фактический правительственный контроль.

*Правленіе въ С.-Петербургѣ, Невскій, № 13.*

Главный Представитель для Харьковскаго Округа  
**К. СТЕРІО.**

**Торгово-Коммиссіонная Контора**

**К. СТЕРІО**

въ Харьковѣ, Рыбная, № 18. Телефонъ № 270.

Постоянный складъ

**НЕСТОРАЕМЫХЪ ФРАНЦУЗСКИХЪ ШКАФОВЪ,**

подошвъ, чепраковъ, кожаныхъ, машинныхъ ремней.

**ШАМПАНСКАГО ЭКСЦЕЛЬСЮРЪ.**

**ВИНЪ БЕССАРАБСКИХЪ, КРЫМСКИХЪ и ПРОЧ.**

Поставка матеріаловъ заводамъ, фабрикамъ и желѣзнымъ дорогамъ.

Харьковская Губернская Типографія.

ТОВАРИЩЕСТВО  
„В. Г. Пономаревъ и П. П. Рыжовъ“,  
въ Харьковѣ.

ТЕЛЕФОНЪ ПРАВЛЕНІЯ № 116.

Склады металловъ:

1. Плетневскій пер. д. Голевой. Тел. № 1533.
2. Плетневскій пер. соб. домъ. Тел. № 124.
3. Привокзальный скл., уголь Александровской улицы. Тел. № 115.

Скобяной магазинъ: Телефонъ № 125.  
Николаевская пл., домъ № 14.

Шорный магазинъ Николаевская пл.,  
д. № 8.

Ламповый магазинъ. Николаевская  
пл., домъ № 14. Тел. № 125.

Техническая контора. Телефонъ  
№ 122. Николаевс. пл., соб. домъ  
Складъ красокъ. Плетневскій пер.,  
домъ Голевой. Тел. № 1533.

Громадные запасы:

Желѣза листового, котельного, об-  
ручного и фасоннаго, мѣди листовой  
и сортовой. Литья чугуна. Всевоз-  
можн металловъ. Рельсъ, чугуна, ба-  
локъ, гвоздей и проволоки, стали, ин-  
струментовъ, болтовъ, гаекъ и т. п.

Всегда полный ассортиментъ двер-  
ныхъ, оконныхъ и печныхъ прибо-  
ровъ, инструментовъ, напильниковъ и  
т. д. Запасы пополняются новостями.

Реми, дуги, хомуты, гужи, возжи,  
сѣдла, уады, шлеи, щетки, постром-  
ки, кучерская одежда и пр.

Лампы всякаго рода, стѣнные и друг.  
фонари всевозможные, бронзовые из-  
дѣлія заграничныхъ и русскихъ фа-  
брикъ. Столовые приборы и сервизы,  
майолика, фарфоръ, фаянсъ и хру-  
сталь. Предметы роскоши и всѣ при-  
надлежности домашняго обзаведенія.

Большой складъ машинъ и техни-  
ческихъ принадлежностей для фаб-  
рикъ, заводовъ и рудниковъ.

Масляныя и другія краски произ-  
водства завода П. П. Рыжова

ГЛАВНЫЯ ПРЕДСТАВИТЕЛЬСТВА:

1. Акціонернаго Общества Брянскаго  
Рельсопрокатнаго и Желѣзодѣла-  
тельнаго заводовъ въ Екатерино-  
славѣ.
2. Общества Киштымскихъ Горныхъ  
заводовъ.
3. Камскаго Акціонернаго Общества.
4. Представительства Русскихъ мѣ-  
днотрубныхъ заводовъ.
5. Торговаго Дома „Адольфъ Лес-  
сингъ“ въ С.-Петербургѣ.

Заводы изготовляютъ:

Чугунъ въ штыкахъ, желѣзо сор-  
товое и сталь, стальные рельсы, чу-  
гуныя трубы, желѣзо листовое,  
балки, проволоку и др. издѣлія.

Кровельное и сортовое Сибирское  
желѣзо.

Желѣзо кровельное Сибирское.  
Трубы безъ шва изъ красной  
мѣди и латуни.

Свинець чушковой и листовой,  
мѣдь чушковая, антимонія, алюминій,  
цинкъ, трубы свинцовыя.

*Прейсъ-курранты высылаются по первому треб. бесплатно.*

Петровскій Переулокъ 17.

# Русское Страхование Общество

## „П О М О ЩЬ“

*С.-Петербург, Морская, 56.*

**Главное Представительство**

*Харьков, Николаевская площадь, д. № 7.*

Страхование от несчастных случаев, как отдельных лиц, так и коллективное страхование служащих и рабочих на фабриках; пожизненное страхование пассажиров по железным дорогам всего свѣта.

Страхование стекол от разбитія и валома.

Страхование движимаго имущества и товаров от краж со взломом.

## КОНТОРА С. Н. КОСТИНА

*Харьков, Николаевская площадь, д. № 7.*

**ТЕЛЕФОН 1385**

### Художественно-мозаичное стекло

в мѣдной и свинцовой оправѣ для окон, дверей, экранов и проч.

Кирпич, плитки, кирпичики и мозаика для фасадов домов и обшивки стѣн.

Мѣдные, никелиров. и др., дверные, оконные и печные приборы.

Выполнение приборов согласно рисункам по особому заказу.

# Отдѣлъ I. Торгово-промышленный.

## Списокъ фабрикъ, заводовъ и торгово-промышленныхъ заведеній г. Харькова и Харьковской губерніи.

### Г. Харьковъ

Названіе промышленнаго заведенія	Владѣлецъ	Завѣдывающій	Мѣсто нахождения
Ситце-набивн. фабрика.	Васильева.	Владѣлецъ.	Рыжовскій пер., 20.
Шерстемойное заведеніе.	Петренко Евд. Матв.	Татлинъ Е. Н. инж.-техн.	Газовая ул., 6.
"	Ашукинъ Ан. Алекс., ар Моск. Пр Т-во.	Суслинъ С. П.	Основанская ул., 57.
Войлочное заведеніе.	Корнюхинъ Ив Ник.	Владѣлецъ.	Нетечинская ул., 50.
"	Корнюхинъ Ал. Ник.	Тоже.	Клочковская ул., 88.
Портняжное заведеніе.	Харьк. Арт. портн	Давыденко А.А.	Московская ул., 20
"	Левиглеръ Пр. Людв.	Владѣлецъ.	Московская ул., 11.
"	Целлермайеръ Лео К.	Тоже.	Московская ул., 6.
"	Меларъ Арманд Эдм.	Тоже.	Московская ул., 11.
"	Пике Виктор Андр.	Тоже.	Екатеринославск. ул.
"	Малеръ Алекс. Як.	Тоже.	Московская ул., 16.
"	Гинзбургъ Дав. Сав.	Тоже.	Московская ул., 11.
"	Бургиньонъ Іос. Іос.	Тоже.	Московская ул., 25.
"	Труфонова Теоф. А.	Тоже.	Николаевская пл., 30.
"	Лысенкова Дар. Т.	Тоже.	Университетск. у., 2.
Мастерская шляпъ.	Штейфонъ Ал. Кон.	Тоже.	Московская ул., 2
"	Раскина Ханна Дан.	Тоже.	Московская ул., 5.
"	Пифаръ.	Тоже.	Москов., д. Замятина.
Меб.-обойн. и драп. зав.	Овсяниковъ Ал. Як.	Тоже.	Подольскій пер., 2.
"	Коганъ Зельм. Ис.	Тоже.	Екатериносл. ул., 9.
Толевая фабрика.	Кольбергъ.	Тоже.	Газовый переулокъ.
Переплетное заведеніе.	Т-во „Печ. Яковл.“	Жемчуговъ.	Гончаровскій бульв.
"	Дарре Ад. Карл.	Владѣлецъ.	Московская ул., 19.
"	Зильбербергъ Ал. М.	Тоже.	Рыбная ул., 30.
"	Варшавчикъ Ис. М.	Тоже.	Пикол. и Нѣм. у., 1—2.
"	Молчадскій Гр. Бор.	Тоже.	Петровскій пер., 11.
"	Шепшелевичъ Г. З.	Тоже.	Плетневскій пер., 10
"	Харьк. Губ Правл.	Нач. Газ. Ст.	Петровскій пер.
Картонажн. фабрика.	Гофманъ и Деуэль.	Гофманъ Л. О.	Мѣщанск. и Харьк.
"	Павловъ Ив. Конст.	Владѣлецъ.	Подольскій пер., 21.
"	Воронцовъ Ал. Гр.	Тоже.	Харьковская набер.
"	Ильинъ Петръ Ив.	Микулинъ А. П.	Маринская ул., 22.
Фабрика пап. бум. и гил.	Шиманскій Георг. Фр.	Шиманскій К. Г.	Скобелевская площ.
Фабрика бум. картонаж.	Шутова Алекс. Фед.	Тоже.	Грековская ул., 3.
Фабрика чернилъ.	Гончарова И. А.	—	Рыбная ул., 13.
Конвертная фабрика.	Цетлинъ Шмер. Х.	Тоже.	Подольскій пер., 2.
Типографія.	Т-во „Печ. С. П. Яков.“	Жемчуговъ.	Гончаровскій бульв.
Типо-литографія.	Морозовъ.	Радомышельск.	Пушкинская.

Названіе промышленнаго заведенія	Владѣлецъ	Завѣдывающий	Мѣсто нахождения
Типографія.	Харьк. Губ. Правл.	Карташев. В.Н.	Петровский пер., 17.
Типо-литографія.	Дарре Ад. Карл.	Владѣлецъ.	Московская ул., 19.
Типографія.	Зильбербергъ Ал. М.	Тоже.	Рыбная ул., 30.
Типо-литографія.	Юзефовичъ Ал. Ал.	Ливада И. Сем.	Сумская улица.
Типографія.	Шмерковичъ Або С	Шмерк. Ш. А.	Рыбная ул., 27.
Типо-литографія.	Дрейшпул М. Янк.	Владѣлецъ.	Рыбная улица.
Типографія.	Молчадскій Гр. Бор.	Тоже.	Петровский пер., 11.
Типо-литографія.	Аршавская Х. Р. М.	Аршавскій Я.М.	Ярославская ул.
"	Петровъ Ник. Вас.	Троцкій Г. В.	Рыбная улица.
"	Степановъ Ан. Ив.	Владѣлецъ.	Московская ул., 14.
Литографія.	Бевѣрсдорфъ Эрн. Ф.	Тоже.	Подольскій пер., 5.
Типо-литографія.	Бр. Иванченко.	Иванченко С. Г.	Петровский пер., 12.
Типографія.	Кн. Гагаринъ К. Н.	Давыдовъ В. А.	Ключковская ул., 5.
Столярная мастерская	Бр. Воронцовы Ф и А.	Воронцовъ А.С.	Ст.-Мясниц. у., 10—11.
"	Елфимовъ Ал. Вас.	Владѣлецъ.	Конная ул., 26.
"	Миргородовъ Евд. Н.	Тоже.	Ст.-Мясницкая ул., 2.
"	Ивановъ Гр. Ильичъ	Тоже.	Маринская ул., 12.
"	Трешбаченко Н. Н.	Тоже.	Алек.-Невск. ул., 6.
"	Тананаевъ М. Арк.	Тоже.	Сумская ул., 21.
Паркетное заведеніе.	Компаніецъ Н. М.	Шифринъ Х. М.	Алекс. у. (и Чугуевъ).
Альфрейное заведеніе.	Немецъ Фр. Франц	Владѣлецъ.	Рыбная улица.
Маллярное и кров. завед.	Мясниковъ Мак Мих.	Тоже.	Екатерин. ул., 8.
Маллярное заведеніе.	Сѣтуновъ Вас. В.	Тоже.	Б.-Панасовск. ул., 90.
Маллярное и кров. зав.	Силаковъ Петръ Ст.	Тоже.	Москалевская ул., 47.
Маллярное заведеніе.	Рябовъ Яковъ Петр.	Тоже.	Гончаровская ул., 6.
Бочарная мастерская	Лауеръ Фридр. Вильг.	Тоже.	Ст.-Московск. ул., 42.
Бильярдная мастерская.	Одинцовъ Ал. Степ.	Тоже.	Ярославск. ул., 28.
Мастерская гнут. меб.	Межиричеръ М. Иц.	Тоже.	Рыбная улица.
Мех. чугу.-мѣдн. лит. зав.	Шиманскій К. и С. Г.	Шиманскій К.Г.	Вашенков. вѣздъ, 37.
"	Рыбальченко Харл. П.	Владѣлецъ.	Харьковск. наб., 6.
"	Денисовъ Андр. Ник.	Воробей Ѡ. М.	Б.-Гончаровская ул.
"	Русскій слесарь.	Кузнецовъ Д.Д.	Газовый пер., 4.
"	Астаховъ Сосип. Вас.	Владѣлецъ.	Рыжовскій пер., 16.
Машиностроителн. зав	Пильстремъ Анд. Ан.	Пильстремъ Г.А.	Конторск. ул., 75—77.
Чугунно мѣдно-литейн. и котельный заводъ.	Т. Д. Бельке и К <sup>о</sup> , Ремизова и Крушель.	Ремизова М. Н.	Москалевск. ул., 55.
Паровозо-строит. зав.	Рус. п.-стр. и мех. Об.	Рицони П. П., инж.-техн.	Петинская улица.
Котельный заводъ.	Юдинъ Петръ Вас.	Владѣлецъ.	Примѣровск. ул., 1.
Зав. зем. маш. и оруд.	Т-во М. Гельф.-Саде.	Блеки Кар. Г.	Конная у. 3 и Корсик.
Машино-строит. зав.	Трешке Карл. Авг.	Трешке П. Кар., инж.-мех.	Черноглазовск. ул., 21.
Машино-строит. и штамповальный заводъ.	Шиманскій К. Георг.	Владѣлецъ.	Харьковск. пер., 2.
Зав. и скл. земл. маш.	Мельгозе Эрн. Иван.	Тоже.	Коч. у., 27 и Конст. п.
Слесарно-токари. маст.	Бр. Игнатов, Н. М. и В.	Игнатовъ С. П.	Кузнечная ул., 44.
"	Закржевскій Вл. Бол.	Владѣлецъ.	Екатериносл. ул., 39.
Производство мех. изд.	—	Титовъ Ф. Р.	Екатериносл. ул., 33.
Слесарно-токари. мастер.	Студенцовъ Ник. Гр.	Владѣлецъ.	Нетечинск. наб., 10.
"	Аничкинъ Мих. Пр.	Тоже.	Грековская ул., 29.
"	Фонъ-Дитмаръ Н. Ф.	Тоже.	Тюремная улица
"	Аполчинъ Ар. Вульф.	Тоже.	Плетневскій пер., 3.
"	Бр. Фурмановы.	Фурмановъ О.А.	Конторская ул., 16.
"	Богдановъ Фед. Фед.	Владѣлецъ.	Скобелевская пл., 34.
"	Добротысловъ Б. Вул.	Тоже.	Екатериносл. ул., 24.
Мѣдно-лит. и слес. маст.	Латманъ Мов Хаим.	Тоже.	Армянскій пер., 3.
Мѣдно-жестян. мастер.	Матусовъ Бер. Ицк.	Тоже.	Екатерин. ул., 19—28.
Металло-ткацк. мастер.	Шапара Бор. Влад.	Тоже.	Петинская улица.
Фабрика свинцовыхъ и оловянныхъ трубъ.	Силаковъ П. П.	Тоже.	Б.-Москалевская, 27.

Названіе промышленнаго заведенія	Владѣлецъ	Завѣдывающій	Мѣсто нахождения
Ювелирная мастерская.	Чулукъ Дав. Семен.	Владѣлецъ.	Николаевская площ.
Мастерская часовъ.	Стояновъ Н. В.	Тоже.	Сумская ул., 5.
Физико-оптическ. маст.	Дидеико Ник. Андр.	Тоже.	Театральная площ.
"	Эдельбергъ Ал. Ник.	Тоже.	Московск. ул., соб. д.
"	Виттъ Теод. Юлусъ.	Тоже.	Московская ул.
Экипажная мастерская.	Касиловъ Дм. Ив.	Тоже.	Привокзальная пл., 4.
"	Рейхельтъ Конст. Ав.	Тоже.	Конторск. ул., 13—2.
"	Гусевъ Мих. Лавр.	Тоже.	Михайловск. ул., 4.
Каретный магазинъ.	Дворниковъ Вл. Ов.	Тоже.	Кузнечная ул., 25.
Экипажная мастерская.	Цукановъ Мих. Ник.	Тоже.	Конная ул., 7.
Мастер. напильниковъ.	Тиль Карл. Эдуард.	Тоже.	Монастырская, 2.
Электро-техн. мастерск.	Шейнфогель.	Тоже, инж.	Екатериносл. ул., 15.
Гальванопласт. мастер.	Клюге Пав. Вас.	Тоже.	Конторская ул., 11.
"	Дерковскій.	Тоже.	Петровский пер.
Станція для электр. осв.	Харьк. Г. Общ. Упр.	Маркъ.	Кузнечная ул., 58.
"	Т-во Савицк. и Страусъ	Маркъ О. Вил.	Театральная площ.
"	Харьк. Коммерч. Кл.	—	Рымарская ул.
"	Харьк. Губ. Земство.	Линицкій А. А.	Конюшенная ул., 27.
"	Кузнецовъ Мат. Сид.	—	Торговая площадь.
"	Императорск. Универ.	Кутневичъ Д. А., канд. унив.	Сумская улица.
"	Коняхинъ Андр. Кон.	Владѣлецъ.	Кацарская ул., 3.
"	Юзефовичъ Алек. Ал.	Ливада В. С.	Сумская улица.
"	Харьк. собр. прик.	—	Уг. Сумск. и Рымарск.
"	Авдаковъ Ник. Степ.	—	Сумская ул., 52.
"	Львовъ Андр. Мих.	Владѣлецъ.	Харьковская набер.
"	Жаткинъ В. В.	Тоже.	Благовѣщенск. ул.
"	Онъ-же.	Тоже.	По Сумск. шоссе за г.
"	Лейтеръ Г. Л.	Тоже.	Чеботарская улица.
Фабрика бетонныхъ изд.	Поль В. В.	Вирановскій В.	Вознесенская пл., 9.
Алебастровый заводъ.	Богомоловъ Аф. Ив.	Владѣлецъ.	Ващенковскій п., 16.
"	Косичъ Спир. Сав.	Косичъ Н. С., инж.-техн.	Подольскій пер., 23.
Гончарн. и изразц. зав.	Петровъ Вас. Вас.	Владѣлецъ.	Москалевская ул., 91.
Гончарн. и наф. зав.	Маточкинъ Феоф. К.	Тоже.	Алекс.-Невск. ул., 5.
"	Храмова Мар. Андр.	Тоже.	Пороховая ул., 3.
Кирпичный заводъ *).	Толкачевъ Сем. Як.	Толкачевъ И. Я.	Нѣмецкая ул., 88.
"	Кабановъ Ив. Кир.	Ходоковск. Ф. С.	Сумск. у., Унив. зем.
"	Масловъ Ник. Бор.	Владѣлецъ.	Петинская ул., 124.
"	Дудкинъ Мих. Троф.	—	Зміевская ул., 84.
"	Жиллонъ Кам. Петр.	Владѣлецъ.	Вбл. Нѣмец. кладб.
"	Семенихинъ И. Н.	—	Холодная гора.
Мрам. и скульп. лѣпн. зав.	Соммавила Мар. Ив.	Владѣлецъ.	Екатериносл. ул., 35.
"	Натали-Франко.	Тоже.	Екатериносл. ул., 29.
Скульптурно-лѣпн. зав.	Якобъ Осипъ Ив.	Тоже.	Слесарный пер., 5.
Кожевенный заводъ.	Ойстрахъ Шл. Юд. Іоз.	Тоже.	Полтавская улица.
Сафьян и перч. зав.	Простовъ Мих. Алек.	Тоже.	Грековская ул., 89.
Мастерская обуви.	Богдановъ Дм. Гер.	Тоже.	Нѣмецкая ул., 22.
Шорная мастерская.	Кутянинъ Ник. Ив.	Тоже.	Георгиевская ул., 16.
Мастерская обуви.	Столярскій Як. Ст.	Тоже.	Московская ул., 6.
Мыловаренный заводъ.	Якимовъ Серг. Вас.	Тоже.	Нетеченская наб., 14.
"	Якимовъ Никан. Ив.	Тоже.	Нетеченская наб., 13.
"	Воловникъ Ман. Евс.	Гольцбергъ Э. М.	Журавлевская ул., 8.
"	Уткинъ Конст. Петр.	Владѣлецъ.	Благовѣщен. ул., 8.
"	Богдан. Гайдуковъ.	Тоже.	Флоровскій пер., 1.
Заводъ восков. свѣчей.	Ващенковъ Ив. Ив.	Тоже.	Рыбная ул., 24.
"	Спасибо Горгон Ст.	Тоже.	Кацарская ул., соб. д.
"	Богдан. Гайдуковъ.	Тоже.	Флоровскій пер., 1.
Мукомольная мельница.	Молдавскій Дав. М.	Молдавскій М., инженеръ.	Франковская ул., 8.

\*) Въ черты города, но въ непосредственной близости есть еще много заводовъ.

Названіе промышленнаго заведенія	Владѣлецъ	Завѣдывающій	Мѣсто нахожденія
Мукомольная мельница.	Косичъ Спир Савв.	Косичъ Н. С., инж.-техн.	Подольскій пер.
"	Тор. д. Дубинскій и Ко	Лазаревъ.	Петинская ул.
"	Гнизбургъ.	Ар. Яснаго.	Конюшенная ул.
"	С. Ф. Муфель.	—	Б. Панасовка, 98.
"	Харьк. Губ. Земство.	Линицкій А. А.	Конюшенная ул., 28.
Крупорушка.	Кононенко В. С.	Владѣлецъ.	Клочковская ул., 35.
"	Кузьминъ Ник. Ал.	Тоже.	Чеботарская ул., 49.
"	Тор домъ „Н. А. Жервеевъ съ С-мъ“.	—	Клочковская ул., 67.
Макар, и вермиш. фаб. *)	Кромскій Дм Конст.	Романенко А. П.	Конторская ул., 29.
Булочное и конд. зав.	Муравьевъ Еф. Ил.	Владѣлецъ.	Екатериносл. ул., 23.
Макаронная фабр.	Барышникова Г. П.	Барышниковъ.	Торгов. переул.
Булочное и кондит. зав.	Митрофановъ Гр. П.	Владѣлецъ.	Сумская ул., 3.
"	Мурзинъ Алек. Вас.	Тоже.	Екатериносл. ул., 65.
Булочное заведеніе.	Дородныхъ Лавр. М.	Тоже.	Петинская ул., 38.
"	Сарк. Кирковъ-Киркоръ Саакъ-Оглы.	Тоже.	Епархіальная ул., 22.
"	Резавовъ Ал Сем.	Тоже.	Старо-Москов. ул., 13.
"	Кудрявцевъ Мих. Ив.	Тоже.	Конная ул., 33.
"	Хабланъ Аратюнь.	Тоже.	Зміевская ул., 47.
"	Падчаджи.	Тоже.	Зміевская ул., 41.
"	Агопъ сынъ Оганеса.	Тоже.	Нетеченская ул., 45.
"	Поляковъ Ром. Гр.	Тоже.	Кацарская ул., 41.
"	Агоп. с. Асекъ-Бурнач	Тоже.	Екатериносл. ул., 61.
"	Сухановъ Осип. Як.	Тоже.	Москалевская ул., 40.
"	Авдаловъ Як. Авд.	Тоже.	Воскресенская ул., 5.
"	Вартанъ с. Оганеса.	Тоже.	Кузнечная ул., 15.
"	Шиповъ Вас. Петр.	Тоже.	Клочковская ул., 34.
"	Погребнякъ П. Вас.	Тоже.	Нетеченская ул., 40.
"	Серонъ-Деръ-Андонъ-Кашишъ-Оглы.	Тоже.	Театральный пер., 7.
"	Кобяковъ Ег. Ив.	Тоже.	Университет. ул., 20.
"	Казаровъ Кер. Касп	Тоже.	Клочковская ул., 61.
"	Богосъ сынъ Адама.	Тоже.	Екатериносл. ул., 31.
"	Адамовъ Арутъ Моис	Тоже.	Примѣровская ул., 24.
"	Смышляевъ Ар. Вас.	Тоже.	Старо-Москов. ул., 56.
"	Мовсесовъ Агапъ.	Тоже.	Слесарный пер., 2.
"	Адамовъ Кер. Мгирд.	Тоже.	Петинская ул., 7.
"	Амбарцумъ Бабаевъ.	Тоже.	Мончная ул., 13.
"	Эмиль Исупъ.	Тоже.	Искринская ул., 14.
"	Коронная Ул. Мих.	Тоже.	Старо-Москов. ул., 75.
"	Кокинъ Ал. Вас.	Тоже.	Благовѣщен. ул., 5.
Булочное и кондит. зав	Парчинскій.	Тоже.	Уг. Сум. ул. и Театр. пл.
Бараночное заведеніе	Гладкова Соф. Тим.	Тоже.	Соляниковск. пер., 6.
"	Карташевъ Игн. Бор.	Тоже.	Торговый пер., 12.
"	Пашковъ Ив. Вас.	Тоже.	Кузнечная ул., 31.
"	Гладкова Ольга Ник.	Тоже.	Воскресенск. пл., 11.
"	Щербакова Вѣра Ф.	Тоже.	Университет. ул., 47.
Конфектная фабрика.	Кромскій Торг. домъ.	—	Конторская ул., 29.
"	Гладкова Софья Тим.	Поповъ В. К.	Соляниковск. пер., 6.
"	Жуковъ Дюм. Андр.	Владѣлецъ.	Конная площ., 5.
"	Карташевъ Игн. Бор.	Тоже.	Торговый пер. 12.
"	Бакановъ Ст. Фил.	Тоже.	Воскресенск. ул., 33.
"	Романенко Ив. Павл.	Тоже.	Кацарская ул., 29.
"	Воловникъ Ман. Ев.	Тоже.	Маринская ул., 7.
Кондитерское заведеніе.	Покъ Цецилія Осип.	Тоже.	Московская ул., с. д.
"	Дирбергъ Ад. Христ.	Тоже.	Московская ул., 7.
"	Фишеръ Эрнестъ.	Тоже.	Екатериносл. ул., 6.
Колбасное заведеніе.	Гринъ Отто.	Тоже.	Московская улица.

\*) Въ одномъ помѣщеніи съ конфектной.



Названіе промышленнаго заведенія	Владѣлецъ	Завѣдывающій	Мѣсто нахождения
Маслобойный заводъ. Шоколадная фабр. *) Уксусный заводъ.	Бочаровъ Григ. Вас. Т-во „Жоржъ-Борм.“ Тор. домъ „Н. А. Жервержеенъ и С-нъ“.	Вепресъ И. И. Дюрстъ О. К. Владѣлецъ.	Гончаровская ул., 18. Кацарская ул., 26. Клочковская ул., 67.
Городской водопроводъ	Лещъ Исаакъ Иосиф. Харьк. Водопров. Об.	Тоже. Сучковъ С. Н., горн. инж.	Рыбная ул., соб. д. Конторская улица.
Заводъ минеральн водъ.	Кременецкій. Кохъ Фед. Фед.	— Владѣлецъ.	— Московская ул., с. д.
„	Баласный Матв. Дм.	Тоже.	Старо-Московская ул.
„	Мильфортъ.	Тоже.	Москалевка.
„	Шейнфогель Як. Вас.	Тоже.	Екатериносл. ул., 19.
„	Булаховскій Ар. Лаз.	Тоже.	Екатериносл. ул., 20.
„	Блейхеръ.	Тоже.	Касп. пер., д. Сѣрикава.
„	Муслинъ.	Тоже.	Холодная гора.
Пивоваренный заводъ.	Корытина, ар. Рыбаль- ченко Харл. Павл.	Арендаторъ.	Кузнечный пер., 1.
„	Нас. Ольховскаго А. П.	Ольховскій П. А.	Старо-Московская ул.
„	Сербъ Вячесл. Осип.	Владѣлецъ.	Большая Панасовка
Табачная фабрика.	Т. Д. П. Бурасъ и Ко <sup>а</sup> .	Экмекчи Ш. С.	Скобелевская пл., 12.
„	Бр. Ильины	Микулинъ А. П.	Маринская ул., 22.
„	Бр. Кальфъ.	Кальфъ М. М.	Нетеченская ул., 37.
„	Бр. Иликъ.	Иликъ М. И.	Кузнечная ул., 36.
„	Демьяненко Ак. Ив.	Манохинъ Ф. Г.	Нетеченская ул., 57.
Заводъ свинцов. бѣлилъ.	Синельниковъ.	Бонднаръ А. Ш.	Близъ семинаріи.
Фабрика маслян. красокъ	Карпушкинъ Еф. Коз.	Акціон. Общ.	Соляниковс. пер., 10.
„	Линденбергъ И. Р.	Эбель Авг. Хр.	Рыбная ул., 15.
„	Гольбергъ Гр. Осип.	Владѣлецъ.	Москалевская ул., 5.
„	Бр. Гольбергъ А. и В. О.	Тоже.	Уг. Ун. и Павл. пл., 39.
„	Бочаровъ Гр. Вас.	Вепресъ И. И.	Гончаровская ул., 18.
„	Богд. Гайдуковъ В. И.	Владѣлецъ.	Флоровскій пер., 1.
Ланолиновый заводъ.	Моск. Тор. Пром. Т-во	Суслинъ.	Основянская улица.
„	Петренко Евд. Мат.	Татлинъ Е. Н., инж.-техн.	Газовая улица.
Заводъ косм. предметовъ	Груздева, ар. Ниче- поренко Марія Ос.	Груздевъ П. И. провизоръ.	Чеботарская ул., 46.
Газовый заводъ.	Об. водосн. и газоосв.	Шмидтъ Ф. Ф.	Екатериносл. ул., 48.
Заводъ гарнаго масла.	Воловникъ Ман. Евс.	Микулинскій М.	Журавлевская ул., 8.
„	Гиммельфарбъ Як. I	Владѣлецъ.	Соляниковскій пер., 4.
Паровое прачешное зав. „Гигіена“.	Романовъ.	Тоже.	Дворянская улица.

## Харьковскій уѣздъ.

Ситце-набивная фабрика	Пидде.	Пидде Мар. Як.	Дача Помѣрки, Хар. в.
„	Трофименко Пав. Ан.	Трофименко.	Х. Кременной, Мер. в.
Шерстемойное заведеніе.	Тов. „Вл. Алексѣевъ“.	Алексѣевъ Г. С.	С. Григоровка, Осн. в.
Сукновальное заведеніе.	Дюло Каргъ Осип.	Владѣлецъ.	Х. М.-Цан., Дол. в. Х. у.
„	Николаенко Фед. Вас.	Тоже.	С. К.-Лоп., Удян. в. Х. у.
„	Кн. Святополкъ-Мир- кій Дм. Ив.	Управляющій имѣніемъ.	С. Гіевка, Корот. в. Х. у.
Джуто-пряд. и ткац. фаб.	Ю.-Р. Т.-Пр. и К. Пр.	Зонненбур. А. Г.	Вблизи с. Григор., Х. у.
Пеньково-прядильн. фаб.	Ю.-Р. Т.-Пр. и К. Пр.	Тоже.	Х. Шевченк., Х. у. и в.
Канатная фабрика.	Ю.-Р. Т.-Пр. и К. Пр.	Закжевскій С. Н.	Х. Рыжій, Хар. вол.
Брезентное заведеніе.	Ю.-Р. Т.-Пр. и К. Пр.	Тоже.	Х. Шевченковъ, Х. в.
Писче-бумажная фаб.	Пассекъ, ар. Цетлинъ Шмерк. Хайм.	Гофманъ Кауф- манъ Ханов.	С. Рогань, Хар. уѣзда.
Толевая фабрика.	Машке Людв. Людв.	Машке Л. Л.	С. Гуки, Перес. в., Х. у.
„	Ю.-Р. Т-во сах.-раф. з.	Ловягинъ И. И.	Х. Шевченковъ, Х. в.
Бочарная мастерская.	Хар. Тов. сах.-раф. зав.	Директоръ зав.	С. М.-Ден, Алек. в. Х. у.

\*) Фабрика представляется вполне благоустроенной.

Название промышленнаго заведения	Владѣлецъ	Завѣдывающій	Мѣсто нахождения
Колокольный заводъ. Ремонтная мастерская. Стекланный заводъ.	Рыжовъ Пав Пав. Т-во сах.-раф. зав. Т. Д., Э. и В. Борткевичи В. Тарабринъ* Соколовъ Ив. Ив. Константиновъ Е. Ф. Ставенгагенъ К. Ф.	Чиковъ В. И. Давиденко С. С. Фельдманъ Кар. Михайлов Листвинъ Н. С. —	С. Рыжово, Хар. уѣзда. С. М.-Даниловка, Х. у. С. Мерефа, Хар. уѣзда Сл. Ивановка, Хар. у. Тоже.
Фарфоро-фаянсовая фаб Заводъ огнеуп. кирп. и гончарныхъ издѣлій. Кирпичный заводъ.	Т-во М. С. Кузнецовъ. Зеленскій Ст. Фед. Ващенко Ив. Осип. Досѣкинъ Вас. Серг. Полянъ Гав. Сам. Рейтенбергъ Л. и М. Е. Рыковъ Ник. Алек. Насл. Рейнеке, аренд. Масловъ. Гераськовъ Пет. Як. Т. Д. Рубинштейнъ, ар. Кларкъ и Гончаровъ Луговскій Аф. Глѣб. Денисовъ Вл. Фед. Игнатовъ и Енько Кочетова, ар. Масловъ Габай, аренд Толкачевъ С. Я. Дудукаловъ, аренд. Бѣленькій. Денисовъ Ал. Фед. Бобловскій и Исаенко Ламеховъ Пав. Ив. Катыхина, ар Карповъ Степ. Фед. Расторгуевъ Ал. Мар. Тихоновичи А. П. и Н. Ф. Борткевичъ Эд. Люд. Алешко Вл. Яков	Владѣлецъ. Шварценб. Е. Р. Владѣлецъ. Тоже. Гюльцгофъ В. В. Полянъ А. С. Влад., инж.-тех. Владѣлецъ. Букрѣевъ Н. С. Владѣлецъ. Кларкъ Ег. Ег. Владѣлецъ. Тоже. Енько Ос. Наз. Масловъ Н. Б. Лебедевъ А. А. Бѣленькій А. И. Донецъ Н. М. Бобловскій П. — Арендаторъ Владѣлецъ Тоже. Дурасовъ С. Г. Владѣлецъ.	С. Буды, Хар. уѣзда. Х. гора, Хар. уѣзда. Пр. Уралъ, Хар. уѣзда С. Павл., Алекс. в., Х. у. Х. Санжары, по Сум. ш. Журавлевка, Хар. у. При х. Ольховомъ, Х. у. При с. М. Дан., Алек. в. Пред. Х. гора, Основ. в. На землѣ Т. Д. Рубинштейнъ, Основ. в. Х. Шевченковъ, Х. у. Холодная гора. По Староб. дорогѣ Х. в. С. М. Дания, Хар. у. Х. Старо-Моск., Х. в. Близъ Хар-за Сабур. д. Пред. Уралъ. Тоже. Х. Рай Елен., Перес. и. За Сабуров. дач., Х. в. Пр. Котляровка, Х. у. Х. Шишковка, Х. в. С. Артемовка, Мер. в. Бл. ст. Дергачи К. Х. С. ж д Сел.-хоз. ферма, Дерг. в.
Хар. сел.-хоз. ферма.	Т-во М. С. Кузнецова. Монах.-Богомоловъ Капустинъ Аф. Лог.	Соколовъ Леон. Алек. агроп. Шепелевъ Ф. Я. Владѣлецъ. Тоже.	С. Буды. Бл. Хар. по Зміев. дор. Х. Рыжій, бл. х. Лоськова, Хар. вол. По дор. изъ Х. черезъ Жур., х. Донц., Х. в. Дача Тюрина бл. Хар. С. Алексѣевъ, Алек. в.
Хомицкій Ил. Ив	Подзолкинъ Троф. Ег. Ки. Гагаринъ и фонъ-деръ-Лауницъ. Балашевъ Вас. Ст. Грундтъ Ир. Алексан.	Тоже. Сологубскій Ив. Троф. Управл. имѣн. Компанейцевъ. А. П.	По дор. изъ Х. черезъ Жур., х. Донц., Х. в. Дача Тюрина бл. Хар. С. Алексѣевъ, Алек. в. С. Казачья-Лопань. С. Вертѣевка, той-же в.
Суджанская М. Абр. Фонъ-деръ-Лауницъ. Романченко Ал. Л. Велитченко Ив. Кир. Фельдманъ Сам. Мар. Ващенко Ив. Ив.	Владѣлица Управл. имѣн. Владѣлецъ. Кальмееръ Л. Владѣлецъ. Федоренковъ Спир. Вас.	Х. Голован., Карас. в. С. Б. Рогоз., той-же в. Гуковскія дачи, Пер. в. Пред. Уралъ, Хар. в. При х. Залютномъ, Х. в. Сл. Ивановка, Хар. в.	
Кишеч.-мочен. и стр. зав Мыловаренный заводъ.	Эрманъ Леонъ Бор., теперь Утвинъ К. П.	—	По дор. во Всесвят., Харьк. вол.

Названіе промышленнаго заведенія	Владѣлецъ	Завѣдывающій	Мѣсто нахождения
Заводъ воскобѣлильный и восков. свѣчей.	Епархіальн. Вѣдомст.	—	Х. Студенець, Хар. в.
Воскобѣлильный заводъ.	Вашенковъ Ив. Ив.	Вашенковъ П. И.	С. М.-Данил., Алек. в.
Альбуминный заводъ.	Велитченко Ив. Кир.	Владѣлецъ.	Пред. Уралъ, Хар. в.
Мукомольная мельница.	Корытинъ Ник. Ник.	Тоже.	С. Бол.-Яры, Корот. в.
"	Дулье Ферд. Юсиф.	Тоже.	С. Григоровка, Осн. в.
"	Скуридинъ Ив. Ал.	Тоже.	С. Основа, Основ. в.
"	Наслѣд. Флота.	Богуслав. П. Р.	С. Бабаи, той же в.
"	Наслѣд. Голубиныхъ.	Ар. Бобынинъ Ив. Ф.	Сл. Мерефа, той же в.
"	Гришенко Ив. Кир.	Владѣлецъ.	Х. Украинка, Хар. в.
"	Кн. Святосл.-Мирскій.	Упр. имѣніемъ.	С. Гіевка, Коротич. в.
"	Бр. Гордѣенко.	Пантеусъ А. К.	С. Непокрѣт., той же в.
"	Гельферихъ Мак. Хр.	Беренсъ А. Я.	С. Рогань, той же в.
"	Терещенко Кон. и М.	Крыловскій П. П.	С. Непокрѣт., той же в.
"	Грундтъ Ир. Алекс.	Компанейцевъ А. П.	С. Вертѣвка, той же в.
"	Николаенко Фед. Вл.	Владѣлецъ.	С. К.-Лопань, Удян. в.
"	Филоновъ Бор. Гр.	Шмидтъ М. В.	С. Однороб., той же в.
"	Дюло Карпъ Осип.	Владѣлецъ.	Х. М.-Паповка, Долж. в.
"	Фонъ деръ-Лауницъ М. А.	Управ. имѣн.	С. В.-Рогоз., той же в.
"	Таранниковъ Д. А.	Арендаторъ.	Д. Петровка, Однор. в.
Скотобойня.	Хар. Гор. Общ. Упр.	Ждановъ А. С.	Пред. Уралъ, Хар. в.
"	Фельдманъ Сам. Мар.	Владѣлецъ.	При х. Залютномъ, Х. в.
Заводъ мин. водъ и ш. в.	Ставенгагенъ К. Ф.	Тоже.	Сл. Ивановка, Хар. в.
Винокуренные заводы:			
" Артемовскій.	Борткевичъ Эд. Люд.	Дурасовъ С. Г.	Артемовка, Мереф. в.
" Вертѣвскій.	Грундтъ Ир. Алек.	Аренд. Компанейцевъ А. П.	С. Вертѣвка, той же в.
" Бабаевскій.	Насл. Флота Пет. Пет.	Богуславскій Петръ Ричар.	С. Бабаи, той же в.
" Алексѣевскій.	Кн. Гагаринъ и фонъ-деръ Лауницъ.	Сологубскій Ив. Троф.	С. Алексѣев., той же в.
" Должанскій.	Насл. кн. Голицина Д. Ф.	Кн. Стокасимовъ.	С. Должикъ, той же в.
" Панъ-Иван.	Кринеръ Ал. Ант.	Герашенко С. Ю.	С. Панъ-Иван., Рог. в.
Спиртооч. отд. вин. зав.:			
" Артемовскій.	Борткевичъ Эд. Люд.	Дурасовъ С. Г.	С. Артемовка, Мер. в.
" Алексѣевскій.	Кн. Гагаринъ и фонъ-деръ Лауницъ.	Сологубскій И. Т.	С. Алексѣев., той же в.
" Бабаевскій.	Насл. Флота Пет. Пет.	Богуславскій Петръ Ричар.	С. Бабаи, той же вол.
" Панъ-Иван.	Кринеръ Ал. Ант.	Герашенко С. Ю.	С. Панъ-Иван., Рог. в.
"	Насл. кн. Голицина Д. Ф.	Кн. Стокасимовъ.	С. Синолицовка, Перес. вол.
Солодовня.	Насл. Голубиныхъ.	—	Сл. Мерефа, той же в.
Пивоваренный заводъ.	Ак. Об. „Н.-Баварія“.	Войцеховскій С. Ив., инж. п. с.	С. Григоровка, Осн. в.
"	Гришенко Ив. Кир.	Гришенко И. К., инж.-тех.	Х. Украинка, Хар. в.
"	Рейнеке, ар. Игнатищевъ.	Игнатищевъ Ив. Е.	Сл. М.-Данил., Алек. в.
"	Вондракъ В. и А. Вяч.	Владѣлецъ.	Сл. Синолиц., Пер. в.
Сахаро-рафинад. заводъ.	Харьковск. Товарищ.	Малѣевъ П. И., инж.-тех.	Сл. М.-Данил., Алек. в.
Химическій заводъ.	Шульцъ Христ. Вас.	Владѣлецъ.	Сл. Ивановка, Хар. в.
"	Рудаковъ Пав. Алек.	Тоже.	Сл. Ивановка, Хар. в.
Заводъ свинцов. бѣлиль.	Корхъ Сем. Антон.	Тоже.	Д. Павловка, Алекс. в.
"	Насл. Яковлева, ар. Егоровъ.	Арендаторъ.	Сл. Ивановка, Хар. в.

Названіе промышленнаго заведенія	Владѣлецъ.	Завѣдывающій	Мѣсто нахождения
Заводъ свинцов. бѣлилль.	Рыжовъ Пав. Пав.	Чиковъ В. И.	С. Песочинъ, Перес. в.
"	Слоновскій Фел. Ант.	Владѣлецъ.	Сл. Ивановка, Хар. в.
Ланолиновый заводъ.	Т-во „Вл. Алексѣевъ“.	Алексѣевъ Г. С.	С. Григоровна, Григ. в.
Заводъ колесной и копытной мази.	Эрманъ Леонъ Бор. нынъ Уткинъ К. П.	—	По дор. во Всесвят., Харьк. вол.

## Ахтырскій уѣздъ.

Сукновальное заведеніе.	Мальцева Вѣра Вас.	Управл. имѣн.	С. Солдатское.
Канатная фабрика.	Садовскій.	Владѣлецъ.	С. Тростян., той же в.
"	Аргуновъ Митр. Мян.	Тоже.	С. Тростян., той же в.
Типографія.	Певзнеръ Изр. Евел.	Тоже.	Г. Ахтырка.
"	Расторгуевъ.	Тоже.	Г. Ахтырка.
Лѣсопильный заводъ.	Кенигъ Леоп. Егор.	Управ. эконо.	С. Тростян., той же в.
Бондарн. и бочарн. маст.	Кенигъ Леоп. Григ.	Дикъ Р. Н.	С. Тростян., той же в.
"	Подольская А. Е., ар. бр. Золотниціе.	Смирновъ М. И.	С. Гречан., Красноп. в.
Ремонтная мастерская	Кенигъ Леоп. Егор.	Директ. завода.	С. Тростян., той же в.
Тростянецк.			
" Янковская.	Т. Д. „И. Г. Харитоненко съ С-мъ“.	Тоже.	С. Янковъ-Рогъ, Кир. в.
" Грязнянская.	Насл. Вейссе В. Ф.	Тоже.	Х. Грязное, Красн. в.
" Мезеновская.	Т-во Мезен. сах. зав.	Тоже.	С. Мезеновка, Ряс. в.
" Угрофдская.	Т. Д. „И. Г. Харитоненко съ С-мъ“.	Тоже.	С. Угрофды, Красн. в.
" Славгородская.	Насл. кн. Голицына В. В.	Тоже.	С. Славгородъ, Ряс. в.
Кирпичный заводъ.	Подгорный Фил. Вас.	Тоже.	С. Тростян., той же в.
"	Харитоненко П. И.	Управ. эконо.	Х. Янковъ-Рогъ, Кир. в.
"	Ряснянск. монастырь	—	С. Рясное, той же в.
"	Харитоненко П. И.	Управл. имѣн.	С. Угрофды, Красп. в.
"	Бабичъ Ив. Фед.	Владѣлецъ.	Г. Ахтырка.
"	Насл. Вейссе В. Ф.	Управл. имѣн.	Х. Грязное, Красн. в.
"	Бобровъ Фед. Яков.	Владѣлецъ.	Вблизи г. Ахтырки.
"	Спасенковъ П. Ив.	Тоже.	С. Каменецкое, Кир. в.
"	Милославскій Ив. Н.	Тоже.	Въ дачахъ г. Ахтырки
"	Карабановъ Ал. Арис.	Тоже.	При г. Ахтыркѣ, уроч. „Спекторки“.
"	Прійменко А. Л.	—	—
"	Кенигъ Леоп. Егор.	Управ. эконо.	С. Тростян., той же в.
"	Ярцевъ.	Владѣлецъ.	С. Гречан., Красн. в.
"	Славг. Сельск. Общ.	—	С. Славгородъ, Ряс. в.
"	Ставицкій Антонъ.	Владѣлецъ.	С. Мезеновка, Ряс. в.
"	Дернов. Сел. Общест.	—	С. Дерновое, той же в.
"	Красноп. Сел. Общ.	—	Краснополе, той же в.
"	Т-во Мезен. сах. зав.	Директ. завода.	С. Мезеновка, Ряс. в.
"	Ряснянск. монастырь	—	Успенское, Ряснян. в.
"	Бондаренко Ив. Ив.	Владѣлецъ.	Г. Ахтырка.
"	Хоменко Дм. Андр.	Тоже.	Близъ г. Ахтырки.
"	Пилипенко Евд. Ив.	Тоже.	Тоже.
"	Поросякинъ П. Н.	Тоже.	С. Самотаевка, Красн. в.
"	Виноградовъ П. З.	Полонниковъ. Ник. Яков.	Лутище, Хухрянск. в.
"	Паросочкинъ П. Н.	Владѣлецъ.	С. Самотаевка.
"	Хоменко Вас. Андр.	Тоже.	Г. Ахтырка.
"	Насл. кн. Голицына.	Управ. эконо.	С. Славгородъ, Ряс. в.
"	Калинъ Фед. Гер.	Владѣлецъ.	Г. Ахтырка.
Мыловаренный заводъ.	Бобровъ Фед. Яковл.	Тоже.	Г. Ахтырка.
"	Зайкина Праск. Петр.	Тоже.	Г. Ахтырка.
Воскобойный заводъ.	Она же.	Тоже.	Г. Ахтырка.
Заводъ восков. свѣчей.	Декань.	Тоже.	Г. Ахтырка.

Названіе промышленнаго заведенія	Владѣлецъ.	Завѣдывающій	Мѣсто махожденія
Мукомольная мельница.	Ахтырское Т-во.	Капелевъ М. Д.	Г. Ахтырка.
"	Т-во Курило и Бойко <sup>а</sup> .	Арановичъ, тех.	Г. Ахтырка.
"	Т-во Бором. вал. мел.	Эбштейнъ.	С. Боромля той же в.
"	Кенигъ Леоп. Егор.	Чишковакъ Бр. Мар.	С. Тростян, той же в.
"	Шиманова Ел. Петр.	Васисовчикъ.	Д. Доброслав., Ахт. в.
"	Колибабинъ Дм. Вас	Владѣлецъ.	Сл. Боромля, той же в.
"	Нас. Мальвинск. И. Ф.	Управляющій	Д. Буда, Дерновс. в.
"	Прійменко Ал. Лук.	Владѣлецъ.	Г. Ахтырка.
"	Насл. Вейссе В. Ф.	Энглянъ Е. Ф., техникъ.	Д. Грязное, Красн. в.
"	Нас. Виноградова З. И.	Полонниковъ Н. Я.	С. Лутище, Хухрян. в.
"	Т-во Мезен. сах. зав.	Дирек. завода.	С. Мезеновка, Ряс. в.
"	Насл. кн. Голицына В. В.	Дирек. Славгор. сах. зав.	С. Славгородъ, Ряс. в.
"	Мальцева Вѣра Вас.	Управляющій.	С. Солдатское.
"	Ооменко В. А.	Владѣлецъ.	Г. Ахтырка.
"	Ооменко И. А.	Тоже.	Г. Ахтырка.
"	Романовъ.	Тоже.	Г. Ахтырка.
"	Белера Б. Л.	Тоже.	С. Хухря, той же в.
"	Подольскій Ал. Тим.	Тоже.	Х. Михайлов., Кот. в.
"	Подольскій Люд. Мих.	Доппельмейеръ	С. Гречан., Красноп. в.
"	Подольская А. Е., ар. бр. Золотницкіе.	Смирновъ М. И.	Тамъ-же.
"	Хоменко Гр. Ив.	Владѣлецъ.	Х. Высокій, Ахтыр. в.
"	Ластовцевъ Тим. Еф.	Тоже.	Х. Веселый, Кирик. в.
"	Курило Мат. Вас.	Курило Як. М.	С. Сосонка, Ахтыр. в.
"	Бразоль Лев. Евг.	Управл. имѣн.	С. Журавное, той же в.
"	Т. Д. „И. Г. Харито- ненко съ С-мъ“.	Тоже.	С. Янковъ-Рогъ, Кир. в.
Крупорушка.	Шиманова Ел. Петр.	Владѣлецъ.	Д. Доброслав., Ахт. в.
"	Колибабинъ Дм. Вас.	Тоже.	Сл. Боромля, той же в.
Колбасное заведеніе.	Миллеръ Люд. Андр.	Тоже.	Г. Ахтырка.
Маслобойный заводъ.	Полонскій.	Тоже.	Г. Ахтырка.
"	Прійменко Ал. Лук.	Тоже.	Г. Ахтырка.
Скотобойня.	Ахтыр. Гор. Общество.	—	Г. Ахтырка.
Заводъ мин. водъ и ш. н.	Букрабо Ант. Ив.	Владѣлецъ.	Г. Ахтырка.
"	Страусъ Юсифъ Ив.	Тоже.	Г. Ахтырка.
Винокуренный заводъ	Подольская и бр. Гри- гор., ар. бр. Золотниц	Смирновъ М. И.	С. Гречан., Красн. в.
"	Преображен.	Доппельмейеръ	Тамъ же.
"	Гречановскій.	Полонниковъ	С. Лутище, Хухрян. в.
"	Лутищанскій.	Н. Я.	
"	Тростянецкій.	Штиллеръ Ф. А.	С. Тростян, той же в.
"	Сосонскій.	Курило Як. М.	Д. Сосонка, Ахтыр. в.
"	Кенигъ Леоп. Егор.	Владѣлецъ	Х. Высокій, Ахтыр. в.
"	Курило Мат. Вас.	Доппельмейеръ	С. Гречан., Красн. в.
"	Ооменко Г. И.		
Спиртооч. отд. вин. зав.	Подольская Люд. Мих.		
"	Греча новскій.	Штиллеръ Ф. А.	С. Тростян., той же в.
"	Тростянецкій.	Курило Як. М.	Д. Сосонка, Ахтыр. в.
"	Сосонскій.	Штиллеръ Ф. А.	С. Тростян., той же в.
Солодовня.	Кенигъ Леоп. Егор.	Арендаторъ.	Х. Пристань, Ахт. в.
Пивоваренный заводъ.	Зивертъ, ар. Бѣлцкій.	Дикъ Рич. Ник.	С. Тростян, той же в.
Свекло-сахарный заводъ	Кенигъ Леоп. Егор.		
"	Тростянецкій.		
"	Угровѣдскій.	Маркевичъ Ан. Иг., инж.-тех	С. Угровѣды, Красн. в.
"	Мезеновскій.	Волчанскій Б. С.	С. Мезеновка, Ряс. в.
"	Янковскій.	Кумпоштъ А. О., техникъ.	С. Янковъ-Рогъ, Кир. в.
"	Славгородскій.	Штюръцъ Ю. Ф.	С. Славгородъ, Ряс. в.
"	Насл. кн. Голицына В. В.		

Названіе промышленнаго заведенія	Владѣлецъ	Завѣдывающій	Мѣсто нахождения
Свекло-сахарный заводъ Грязнянскій.	Насл. Вейссе В. Ф.	Эйманъ Е. Ф., техникъ	Х. Грязное, Красн. в.
Сахаро-рафинадный зав.	Кенигъ Леоп. Егор.	Дикъ Рич. Ник.	С. Тростян., той же в.

### Богодуховскій уѣздъ.

Типо-литографія.	Земство, арен. Старо-сельскій Ис. Ил.	Арендаторъ.	Г. Богодуховъ.
Ремонт. маст. Гутянская.	Кенигъ Леоп. Егор.	Директоръ зав.	С. Гуты, Полк.-Ник. в.
"	Т-во Павл.-Ольгинск. сах. зав.	Тоже	С. Констан., той же в.
" Шаровская.	Кенигъ Леоп. Егор	Риттеръ К. К.	Шаров., Хрущ.-Ник. в.
" Пархом. (зав.).	Т. Д. „И. Г. Харитоненко съ С-мъ“.	Дир. Парх. зав.	С. Пархомов., той же в.
" Пархом. (им.).	Его же.	Стояновъ З. В.	С. Пархомовка.
" Натальевская	Его же.	Дир. Нат. зав.	С. Подолянка, Мур. в.
" Кленовская.	Кенигъ Леоп. Егор.	Риттеръ Ю. К.	Кленовое, Сѣнн. в.
Ст. для электр. освѣщ.	Харитоненко Пав. Ив.	Дир. Нат. зав.	Натальевка, Мураф. в.
"	Кенигъ Леоп. Егор.	Риттеръ К. К.	Шаровка, Хр.-Ник. в.
Кирпичный заводъ.	Каразинъ Ив. Ив.	Швагерусъ А. Ф.	С. Основяницы, Красн. в.
"	Т. Д. „И. Г. Харитоненко и С-мъ“.	Недзѣльскій Ал.	С. Пархомов., той же в.
"	Харитоненко Пав. Ив.	Григорьевъ Ник. Ив., агрономъ.	Еленовка, при с. Мурафъ той же вол.
"	Кенигъ Леоп. Егор.	Жихорскій Г. Д.	С. Кленовое.
"	Лещенко К. Л.	Владѣлецъ.	Вблизи г. Богодухова.
"	Мусіенко Григ. Емел.	Тоже.	Х. Семеновъ-Яръ.
"	Юрьевъ Мих. Мих.	Тоже.	Х. Юрьевка.
"	Т-во Павл.-Ольгинск. сах. зав.	Директоръ зав.	С. Константиновка.
"	Барвинченко.	Владѣлецъ.	Богодуховскаго уѣз.
Мукомольная мельница	Т. Д. „И. Г. Харитоненко и С-мъ“.	Недзѣльскій Ал.	С. Пархомовка, Кир. в.
" Шаровская.	Кенигъ Леоп. Егор.	Кашинъ В. И., агрономъ.	С. Шаровка.
" Гутянская.	Кенигъ Леоп. Егор.	Дир. Гутян. с. з.	С. Гуты, Полк.-Ник. в.
"	Т-во Павл. Ольгинск. сах. зав.	Директоръ зав.	С. Констан., той же в.
" Кленовская.	Кенигъ Леоп. Егор.	Жихорскій Г. Д.	Кленовое, Сѣнн. в.
"	Шнейдеръ А. М.	Владѣлецъ.	Г. Богодуховъ.
"	Бутовичъ Георг. Ник.	Сененко П. Ф.	При д. Николка, Руб. в.
"	Насл. Айзенштейна.	Айзеншт. М. Ф.	С. Миловидов., Бол. в.
"	Кованько Ник. Дан.	Салай Ан. М.	С. Матвѣев., Хр.-Ник. в.
" Мирнянская.	Кенигъ Леоп. Егор.	Бекманъ К. К.	С. Мирное, Мураф. в.
"	Мосолова Елиз. Ст.	Фиолетовъ А. Ф.	С. Братеницы, Сѣнн. в.
"	Голоперовъ Пав. Вас.	Управл. имѣн.	Х. Софьевка, П.-Ник. в.
"	Темницкій Левъ Ив.	Дьяченко И. С.	С. Миловид., Рубл. в.
"	Папуца Пав. Як.	Владѣлецъ.	Д. Рябиновка, Ранд. в.
"	Севѣтый Мих. Алек.	Тоже.	Эком. при с. Рублевкѣ. Рублевск. вол.
Крахмальн.-паточн. зав.	Пономаренко Ив. Як.	Тоже.	С. Александр., Б.-Пис. в.
Виноуренный заводъ Братенецкій.	Мосолова Ел. Ст.	Фиолетовъ А. Ф.	С. Братеницы, Сѣн. в.
" (Кленовскій).	Кенигъ Леоп. Егор	Жихорскій Г. Д.	С. Кленовое, той же в.
" Шаровскій.	Онъ же.	Кашинъ В. И., агрономъ.	С. Шаровка, х. Дмитріевскій, Хр.-Ник. в.
" Ивановскій.	Лонжинскій Мих. Ан.	Дырмондъ И. Е.	С. Ивановка, Лют. в.
Спиртоочист. винн. зав. Шаровскій.	Кенигъ Леоп. Егор.	Кашинъ В. И.	С. Шаровка, Хр.-Ник. в.
" Ивановскій.	Лонжинскій Мих. Ив.	Дырмондъ И. Е.	С. Ивановка, Лют. в.

Название промышленнаго заведенія	Владѣлецъ	Завѣдывающій	Мѣсто нахождения
Свекло-сахарный заводъ Гутянский.	Кенигъ Леоп. Егор.	Карльсонъ Э.Р., канд. ест. н.	С. Гуты, Полк.-Ник. в.
" Павло-Ольг.	Т во Павл.-Ольгинск. сах. зав.	Геммингъ Ф. К.	С. Констан., той же в.
" Пархомовскій	Т. Д. „И Г. Харитоненко съ С-мъ“.	Файкишъ К. К. инженеръ	С. Пархомов, той же в.
" Натальевскій.	Онъ же.	Завадскій Б. А.	С. Подолянка, Мур. в.

**Валковскій уѣздъ.**

Сукновальное заведеніе.	Молдавскій Д. Моис.	Пауликать Ф.М.	При д. Н.-Ив., Ал. в.
"	Кузьминовъ Сем. Ем.	Кузьмин. А. С.	Х. Алекс., Снѣжк. в.
"	Онацкая Тат. Анд.	Владѣлецъ.	С. Станичн., Кар. в.
"	Абдула Вас. Ив.	Тоже.	Х. Просян., Н. Вод. в.
"	Абдула Ив. Ив.	Абдула П. И.	Экономія при д. Карловкѣ, Ст. Вод. в.
Лѣсопильный заводъ.	Духовской Ев. Мих.	) Троицкій Ег.	С. Ст.-Мерч., той же в.
Паркетное заведеніе.	Его же.	) Кириллов.	С. Ст.-Мерч., той же в.
Фабр. сапожн. шпилекъ.	Компаніецъ Н. М.	Гешелинъ.	Х. Лубяной, Ст.-Вод. в.
Ремонтная мастерская.	Воликъ Ив. Вар.	Владѣлецъ.	С. Камышеватое.
Кирпичный заводъ	Качаловъ Мих. Петр.	Фалькенштейнъ Мих. Петр.	С. Алексѣев., той же в.
"	Крикунъ.	Владѣлецъ.	Г. Валки.
"	Певный Вас. Андр.	Тоже.	С. Огульцы, той же в.
"	Насл. кн. Святополкъ-Мирскаго Н. И.	Борисевичъ А.І.	При х. Быстр., Огул. в.
"	Молдавскій Д. М.	Паулик. Ф. М.	Ново-Ивановка.
Бишеч. моч. и стр. зав.	Кнешке.	Владѣлецъ.	Г. Валки.
"	Мурзининъ.	Тоже.	Валковского уѣзда.
Кожевенный заводъ.	Фюнеръ Вильг. Ив.	Тоже.	Х. Колядинъ, Валк. в.
"	Турляндскій.	Тоже.	Валковского уѣзда.
"	Степаненко.	Тоже.	Валковского уѣзда.
Салотопенный заводъ.	Ефименко Ив. Аф.	Тоже.	С. Н.-Водол., той же в.
"	Бѣлайванъ Петръ Д.	Тоже.	Тамъ же.
Мыловаренный заводъ.	Россоха Петръ Дем.	Тоже.	Х. Россохинъ, Валк. в.
Мукомольная мельница.	Абдула Вас. Ив.	Тоже.	Х. Просяной, Н. Вод. в.
"	Абдула Ив. Ив.	Абдула П. Ив.	Экономія при д. Карловкѣ, Ст.-Вод. в.
"	Караванск.	Сенчукъ А. Д.	Х. Караванъ, Карав. в.
"	Мерчанск.	Троицкій Е. Кир.	С. Ст. Мерч., той же в.
"	Задонская Ан. Ал.	Османъ О. Эд.	Х. Благодати, Гряк. в.
"	Харитоненко П. Ив.	Григорьевъ Н. И., агрономъ.	С. Алексѣев., той же в.
"	Кн. Святоп.-Мирская.	Борисевичъ А.І.	Х. Быстр., Огульч. в.
"	Молдавскій Дав. М.	Пауликать Ф.М.	Д. Н.-Иван., Алекс. в.
"	Нас. Шидловск. А. Р.	Курской К. А.	Х. Знаменск., Знам. в.
"	Кузьминовъ Сем. Ив.	Кузьминовъ А.С.	С. Снѣжковка (х. Александр.), снѣжк. в.
"	Почтенова Ел. Ив.	Груббе А. Авг.	С. Контакуз, Снѣжк. в.
"	Воликъ Ив. Парам.	Владѣлецъ.	С. Камышеват., Ник.-Камышев. вол.
"	Онацкая Тат. Андр.	Тоже.	С. Станичное, Кар. в.
"	Мельникъ Ив. Пав.	Тоже.	Х. Аксен., С.-Вод. в.
"	Орловъ Ал. Ив.	Тоже.	С. Михайловка.
"	Ширкова Соф. Ал.	Управл. имѣн.	С. Ст.-Водол., той же в.
Маслобойный заводъ.	Глушкова Мар. Лук.	Глушковъ А. В.	С. Михайл., той же в.
Винокуренный заводъ.	Духовской Ев. Мих.	Сенчукъ А. Д.	Х. Караванъ, той же в.
"	Караванск.		
Пивоваренный заводъ.	Насл. Шидловскаго.	Курской К. А.	С. Знаменск., той же в.
"	Кнешке Ген. Ив.	Владѣлецъ.	Г. Валки.
Свекло-сахарный и рафинадный заводъ.	Молдавскій.	Янушиольскій.	Ново-Ивановка.

Названіе промышленнаго заведенія	Владѣлецъ	Завѣдывающій	Мѣсто нахождения
<b>Волчанскій уѣздъ.</b>			
Сукновальное заведеніе.	Пассекъ, ар. Емельяновъ Тит. Мат.	Арендаторъ.	Вер. Салтово, С.-Сал. в.
Типографія.	Нѣмичевъ П. Ник.	Владѣлецъ.	Г. Волчанскъ.
Ремонтная мастерская.	Гендрик. П. С., ар. Т-во	Тайфель А. Ю.	С. Рубежное, С.-Сал. в.
Рубеж. (зав.)	Ротерм. и Вейссе"		
„ Бѣлокол.	Скалонъ Ник. Ант.	Поляковский С А., инж.-тех.	С. Б.-Колод. той же в.
Известковый заводъ.	Махонинъ Тр. Ал.	Владѣлецъ.	С. Молдовая, Хот. в.
Кирпичный заводъ.	Скалонъ Ник. Ант.	Управл. имѣн.	С. Б. Колод., той же в.
Кожевенный заводъ.	Бр. Бѣлецкіе.	Бѣлецкій Д. И.	Г. Волчанскъ.
„	Они же, ар. Петр. И. С.	Арендаторъ.	Г. Волчанскъ.
„	Заикинъ Абр. Гр.	Владѣлецъ.	Близь г. Волчанска.
Альбуминный заводъ	Зейфельдъ Феликсъ.	Бостельманъ Генр. Генр.	Г. Волчанскъ.
Мукомольная мельница.	Стрекаловъ Вас. Ст	Владѣлецъ.	Ст. Салтово, той же в.
„	Пассекъ, ар Емельян.	Арендаторъ.	С. Верхне-Салт., на р. Донецъ, С.-Салт. в.
„	Т-во „Ротер. и Вейссе“	Тайфель К. Ю.	С. Рубежи, С.-Салт. в.
„	Задонскій Вас. Анд.	Варшаверъ.	Х. Средній, В.-Бурл. в.
„	Бодиско Конст. Конст.	Управл. имѣн.	Х. Плоское, В.-Бурл. в.
„	Гендрикова Цец. Вал.	Тоже.	С. Хати, В.-Бурл. в.
„	Прилуцкій Ив. Сем.	Владѣлецъ.	Г. Волчанскъ.
„	Задонская Ел. Воин.	Управл. имѣн.	Х. С. Овч., В.-Бурл. в.
„	Скалонъ Ник. Ант.	Тоже.	С. Б. Колод., той же в.
„	Сова Ром. Григ.	Владѣлецъ.	Г. Волчанскъ.
„	Стрижаковъ Тим. Пр.	Тоже.	Г. Волчанскъ.
Крупорушка.	Прилуцкій Ив. Сем.	Тоже.	Г. Волчанскъ.
Маслобойный заводъ.	Любарскій Ст. Петр.	Тоже.	С. Федор., В.-Бурл. в.
„	Прилуцкій Ив. Сем.	Тоже.	Г. Волчанскъ.
Винокуренный заводъ.	Гл. Агр. Уд., ар. Бекарюковъ.	Бекарюк. К. З	С. Никол. I, той же в.
Николаевск.	Колокольц. Вас. Гр.	Фуксъ Ар. Абр., инж.-техн.	С. Ильмень 2-й, Графско-Сельск. вол.
„ Ильменскій.			
„ Вел.-Бурлуц.	Задонскій Вас. Андр.	Варшаверъ П.	Х. Средн., В.-Бурл. в.
Спирто-оч. отд. вин. зав.	Колокольцевъ Вас. Гр.	Фуксъ Ар. Абр.	С. Ильмень 2-й, Графско-Сельск. вол.
Ильменскій.			
„ Николаевск.	Гл. Упр. Уд., ар. Бекарюковъ.	Бекарюк. З. И.	С. Никол., той же в.
Пивоваренный заводъ.	Багметъ и Зубаревъ.	Багметъ В. М.	Г. Волчанскъ.
Свекло-сахарный заводъ.	Скалонъ Ник. Ант.	Граповъ С. Ф., инж.-техн.	С. Б. Колод., той же в.
Бѣлокогод.			
„ Рубежанск.	Гендрик. П. С., ар. Т-во „Ротерм. и Вейссе“	Тайфель К. Ю.	С. Рубежи, С. Салт. в.

**Зміевской уѣздъ.**

Сукновальное заведеніе.	Лесевицкій Ник. Сем. аренд. Капковъ.	Капковъ П. А.	Х. Копанка, на р. Донецъ, Андреев. вол.
„	Бр. Монаковы.	Меркель.	Подъ г. Зміев. с. Пески, Замостянск. вол.
Древесно-масс. заведен.	Они же.	Золотко Я. Ф.	С. Рождеств., Шелуд. в.
Писче-бумажная фабр.	Они же.	Меркель.	Подъ г. Зміев. с. Пески, Замостянск. вол.
Ремонтная мастерская.	Т-во „Ротер. и Вейссе“.	Беллинъ П. Ф.	С. Лебяжье, Коробч. в.
„	Бр. Монаковы И. и В.	Меркель.	Подъ г. Зміев. с. Пески.
Кирпичный заводъ.	Т-во „Ротер. и Вейссе“.	Беллинъ П. Ф.	С. Лебяжье, Коробч. в.
„	Житецкій Як. Ник.	Владѣлецъ.	Х. Лантевск., Бурл. в.



Названіе промышленнаго заведенія	Владѣлецъ	Завѣдывающій	Мѣсто нахождения
Кирпичный заводъ.	Балдина Мар. Мих.	Владѣлецъ.	Х. Богодаров., Бурл. в.
"	Кнейбе Вил. Як.	Кнейбе Ив. В.	Х. Н. Данил., Алек. в.
Киш.-моч. и стр. зав.	Ткачевъ Егоръ Дан.	Владѣлецъ.	Г. Чугуевъ.
Кожевенный заводъ.	Водолажскій Як. Кар.	Тоже.	Г. Чугуевъ, пригор. слоб. Осинная.
Салотопенный заводъ.	Переродовъ Еф. Сер.	Тоже.	Тамъ же.
Мукомольная мельница.	Чугуевск. Город. О-во.	Ар. Федоровъ, Ив. Данил.	Г. Чугуевъ.
"	Кнейбе Вил. Як.	Кнейбе Ив. Вас.	Х. Данилов., Алек. в.
" Рождеств.	Бр. Монаковы.	Маточкинъ Ф. О.	С. Рождеств., Шелуд. в.
" Зміевская.	Они же.	Меркель.	Подъ г. Зміев., с. Пески, Замостянск. вол.
"	Гр. Хвощинск.-Головк.	Управл. имѣн.	С. Констант., Замост. в.
"	Гейеръ Ад. Яков.	Владѣлецъ.	Х. М. Иванов., Андр. в.
"	Ринксъ Митр. Фед.	Тоже.	С. Балаклея, той же в.
"	Орлова Евд. Ст.	Тоже.	Д. Орлов., Преобр. в.
"	Петровъ Кон. Пет.	Бѣлоцерковскій Мих. Ал-вд.	Х. Курбатовъ, Андр. в.
"	Шаллунъ Пет. Конс.	Владѣлецъ.	Х. Приволье, Попел. в.
"	Фонъ-дери-Брюгенъ, ар. Маневскій.	Арендаторъ.	Прк д. Добролюбовкѣ, Отрадовск. вол.
"	Лесевицкій Ал. Сем.	Управл. имѣн.	Х. Серафим., Шелуд. в.
"	Агафоновъ Гр. Алек.	Владѣлецъ.	С. Андреев., той же в.
"	Новохацкій Ник. Ив.	Сладковъ М. А.	С. Грушевка, Алек. в.
"	Лесевицкій, ар. Капковъ.	Капковъ П. А.	Х. Копанка, нар. Донцѣ, Андреевск. вол.
"	Жихаревъ И. М.	Владѣлецъ.	Г. Чугуевъ.
Лѣсопильный заводъ.	Н. М. Компанійца.	Тоже.	Г. Чугуевъ.
Столярн. и парк. фабр.	Онъ же.	Тоже.	Г. Чугуевъ.
Мукомольная мельница.	Кн. Горчак. Кл. Воин.	Управл. имѣн.	С. Гнилица, Шелуд. в.
Крупорушка.	Сгрекаловъ Ив. Кар.	Владѣлецъ.	Г. Чугуевъ.
"	Жихаревъ И. Мар.	Тоже.	Г. Чугуевъ.
Маслобойный заводъ.	Чугуевск. Город. О-во, ар. Федоровъ И. Д.	Арендаторъ.	Г. Чугуевъ.
"	Кнейбе Вел. Яков.	Кнейбе Ив. Вас.	Х. Даниловка, Алек. в.
"	Ринксъ Митр. Фед.	Владѣлецъ.	С. Балаклея, той же в.
Скотобойня.	Чугуевское Городск. О-во.	—	Г. Чугуевъ.
Заводъ мин. водъ и ш. н.	Муслинъ Лев. Лаз.	Тоже.	Г. Чугуевъ.
"	Суханекъ Юс. Прок.	Тоже.	Г. Чугуевъ.
Винокуренный заводъ.	Петровъ Конст. Петр.	Бѣлоцерковскій Мих. Алекс.	Х. Курбатовъ, Андр. в.
Пивоваренный заводъ.	Онъ же.	Тоже.	Х. Курбатовъ, Андр. в.
Пивоваренный заводъ.	Суханекъ Юс. Прок.	Владѣлецъ.	Г. Чугуевъ.
Свекло-сахарный заводъ.	Т-во "Рот. и Вейссе".	—	С. Лебяжье, Коробч. в.
Макарон. и верм. фабр.	Савинскій Д. Н.	Тоже.	Г. Чугуевъ.

## Изюмскій уѣздъ.

Сукновальное заведеніе.	Володинъ Серг. Ник.	Владѣлецъ.	Х. Донецк., Петров. в.
"	Заферопуло Над Фил.	Тоже.	Х. Терны, Лиманск. в.
Портняжное заведеніе.	Кошелевъ Митр. Пав.	Тоже.	Г. Славянскъ.
Переплетное заведеніе.	Вейнблатъ Маш. Тав.	Тоже.	Г. Славянскъ.
"	Котляровъ Алексе. Юс.	Тоже.	Г. Славянскъ.
Типографія.	Онъ же.	Тоже.	Г. Славянскъ.
"	Нутисъ Григ. Бор.	Тоже.	Г. Изюмъ.
"	Повзнеръ Матв. Еф.	Тоже.	Г. Изюмъ.
Лѣсопильный заводъ.	Гр. Рибопьеръ Г. И.	Грайворонскій Вас. Григ.	Д. Банная, Богород. в.
"	Файнбергъ Юл. Мих.	—	Ур. Чернещ., Гусар. в.

Названіе промышленнаго заведенія	Владѣлецъ	Завѣдывающій	Мѣсто нахождения
Лѣсопильный заводъ	Дерюгинъ Григ. Вас.	Владѣлецъ.	Г. Изюмъ.
Чугунно-литейный зав.	Смирновъ Ил. Дорм.	—	Г. Славянскъ.
" "Трудъ"	Науменко Н. В. и Ланге Р. В.	Ланге Руд. Вас.	Г. Славянскъ.
Машиностроительн. зав.	Акц. О-во В. Фицнеръ К. Гамперъ.	Хоржевскій М. Фелик., инж.	С Краматорск., Бѣл. в.
Слесарно-токари. мастер.	Лендеръ Март. Март.	Владѣлецъ.	Сл. Барвенково.
Фарфоро-фаянс. фабр.	Т-во М. С. Кузнецова.	Хромовъ С. К.	Г. Славянскъ.
Кирпичн. и череп. зав.	Гутниковъ Ив. Георг.	Щеголевъ И. И.	Г. Славянскъ.
Зав. огнеуп. кирп. и ал.	Штерцеръ и К <sup>о</sup> .	Лавровский П. Ф.	С Краматоровка.
Кирпичный заводъ.	Харчевникова М. А.	Владѣлецъ.	Г. Славянскъ.
" "	Асмоловъ М. Д.	Тоже.	Близь г. Славянска.
" "	Сидоренко Гр. Кир.	Тоже.	Г. Славянскъ.
" "	Ищенко Фед. Петр.	Тоже.	С. Барвенк., той же в.
" "	Наливайко Л. Ив.	Тоже.	Г. Славянскъ.
" "	Тильманъ Хр. Хр.	Тоже.	Г. Славянскъ.
" "	Дротикъ Лав. Пав.	Тоже.	Г. Славянскъ.
Сапожная мастерская.	Николаенко Ст. Дан.	Тоже.	Г. Изюмъ.
Мыловаренный заводъ.	Карякинъ Адр. Петр.	Тоже.	Г. Славянскъ.
Альбуминный заводъ.	Лашинъ, ар. Феб. и К <sup>о</sup> .	Арендаторъ.	Сл. Барвенк., той же в.
Мукомольная мельница.	Хараджаевъ Дав. Ал.	Ковачичъ С. М.	Сл. Барвенк., той же в.
" "	Бойчевскій Мих. П.	Оскаревъ Р. И.	Х. Воиновка, Цареб. в.
" "	Бр. Фрезе и Лешъ А. А.	Фрезе.	Сл. Барвенк., той же в.
" "	Гавриловъ Ив. Ал.	Рубцовъ И. Ив.	Близь Поповки, Ямп. в.
" "	Родованниковъ М. И.	Владѣлецъ.	С. Бугаевка, той же в.
" "	Дементьева М. С.	Тоже.	Сл. Царебор., той же в.
" "	Михайловскій П. В.	Тоже.	Г. Славянскъ.
" "	Володинъ Серг. Ник.	Тоже.	Х. Донецкій, Петр. в.
" "	Отцовичъ Мих. Игн.	Тоже.	С Свиницы, той же в.
" "	Наслѣд. Вагнеръ.	Тоже.	Д. Маргариты, Гавр. в.
" "	Любарскій Зах. Ник.	Тоже.	Сл. Барвенк., той же в.
" "	Посел. Григорьев. О ва	—	Сл. Гаврил., той же в.
" "	Эпъ и сынъ.	Тоже.	Близь ст. Бантышево.
" "	Суне Яковъ Иван.	Тоже.	Г. Славянскъ.
" "	Лимаренко Гр. Игн.	Тоже.	Г. Славянскъ.
" "	—	Управл. имѣн.	Д. Барабан., В. Кам. в.
" "	Териковъ Арт. Георг.	Владѣлецъ.	Х. Муросов., Курул. в.
" "	Фатѣевъ Нил. Львов.	Тоже.	С. Олх-Рогъ, Гус. в.
" "	Финченко Григорій.	Тоже.	Д. Омовка, Барв. в.
" "	Шабельская М. К.	Управл. имѣн.	С. Маячки, Алисов. в.
" "	Насл. Косикова Г. М.	Тоже.	С. Дмитріевка, Меч. в.
" "	Близнюковъ Ан. Сав.	Владѣлецъ.	Д. Александр., Прел. в.
" "	Петровский Вл. Петр.	Тоже.	Д. Кн. Лиман., Меч. в.
" "	Силинъ Ал. Ник.	Тоже.	Д. Очеретино, Мих. в.
" "	Петренко Фед. Осип.	Тоже.	Г. Славянскъ.
" "	Назаровъ Серг. Аким.	—	Сл. Барвенково.
" "	Куценко Ник. Алекс.	Тоже.	Х. Куценк. или имѣн. Бѣлогорск., Лим. в.
" "	Скляръ Ник. Сем.	Тоже.	Сл. Пески, той же в.
" "	Олизаренко Ром. Вас.	Тоже.	Х. Купчиновка, Кун. в.
" "	Наслѣд. Плещеева.	Управл. имѣн.	С. Елканка, Гаврил. в.
" "	Борзенко Ал. Конст.	Тоже.	С. Лиманъ, Алекс. в.
" "	Гордѣенко Мих. Егор.	Тоже.	С. Рафск., Зол. Кол. в.
" "	Урусовъ Юлій Дм.	Тоже.	С. Селимовка, Ямп. в.
" "	Гибертъ и Фрезе.	Владѣльцы.	С. Барвенк., той же в.
" "	Пчельниковъ П. А.	Управл. имѣн.	С. Краматор., Бѣл. в.
" "	Рербергъ Нат. Ник.	Владѣлецъ.	С. Никополь, Барв. в.
" "	Дебу Конст. Испол.	Тоже.	С. Баженовка, Алекс. в.
" "	Акимовъ Ал. Ник.	Тоже.	Д. Ивановка, Лиман. в.
" "	Карцева Ан. Андр.	Управл. имѣн.	С. Комаровка Цареб. в.
" "	Шаць Адамъ.	Владѣлецъ.	Х. Лавровка, Мих. в.

Название промышленнаго заведения	Владѣлецъ	Завѣдывающій	Мѣсто нахождения
Мукомольная мельница.	Горпинченко П. Ан.	Владѣлецъ.	Д. Архангел., Дан. в.
"	Пьянковичъ Ел. Еф.	Управл. имѣн.	Д. Зол. Колод, Серг. в.
"	Заферопуло Н. Ф.	Тоже.	Х. Терны, Лиманск. в.
"	Ашурковъ Ан. Вас.	Владѣлецъ.	С. Бруновка, Бѣл. в.
Макарон. и верм. фабр.	Михайловскій Ал. Ив.	Тоже.	Г. Славянскъ.
Конфектная фабрика.	Онъ же.	Тоже.	Г. Славянскъ.
Маслобойный заводъ.	Шапанскій Ив. Петр.	Тоже.	С. Барвенк., той же в.
"	Отцовичъ Мих. Игн.	Тоже.	С. Савинцы, Савин. в.
"	Наслѣд Плещеева.	Управл. имѣн.	Д. Елканка, Гаврил. в.
"	Урусовъ Юлій Дм.	Тоже.	Д. Селимовка, Ямп. в.
"	Гибертъ и Крижевъ.	Владѣлецъ.	С. Барвенк., той же в.
"	Дебу Конст. Ип.	Тоже.	Д. Баженовка, Алек. в.
"	Акимовъ Ал. И.	Тоже.	Д. Ивановка, Лим. в.
Заводъ минералн. водъ.	Михайловскій Ал. Ив.	Тоже.	Г. Славянскъ.
Зинокуренный заводъ.	Баронъ Медемъ М. Н.	Никитинъ С. И.	С. Бѣленьк., той же в.
" Бѣлянскій.			
" Даниловск.	Орлова Н. и Антонова А., ар. Никитинъ С. И.	Никитинъ Вяч. Иван.	С. Данилов., той же в.
" Еленскій.	Жевержеевъ Ал. Тр.	Владѣлецъ.	Х. Еленскій, Изюм в.
" Заборянск.	Клеверъ, ар. Кн. Стокасимовъ.	Арендаторъ.	Х. Заборянск., Лим. в.
Спирто-оч. вин. заводъ.	Орлова Н. и Антонова А., ар. Никитинъ С. И.	Никитинъ В. И.	С. Данил., той же в.
" Даниловск.			
" Еленское.	Жевержеевъ Ал. Тр.	Владѣлецъ.	Х. Еленск., той же в.
" Бѣлянское.	Бар. Медемъ Мих. Ник.	Никитинъ С. И.	С. Бѣленьк., той же в.
" Заборинск.	Клеверъ, ар. Кн. Стокасимовъ.	Арендаторъ.	Х. Заборянск., Лим. в.
Пивоваренный заводъ.	Тильманъ Хр. Хр.	Тоже.	Г. Славянскъ.
"	Блезе Анд. Ив.	Тоже.	С. Поповка.
Содовый заводъ.	Юж. Рус. Об. для выд. и пр. соды.	Альдендорфъ Генр. Генр.	Г. Славянскъ.
Фабрика маслян. крас.	Бр. Корякины.	Владѣлецъ.	Г. Славянскъ.
Зав. сел. хозяйств. оруд.	Бунстъ В. Э.	Тоже.	Им. Веселое, Серг. в.
Сукновальное заведеніе.	Фесенко Коз. Фед.	Тоже.	Г. Купянскъ.
"	Березовскій Ст. Осип.	Тоже.	Г. Купянскъ.
Типографія.	Поповъ Влад. Як.	Тоже.	Г. Купянскъ.
Лѣсопильный заводъ.	Житловъ Як. Ст.	Тоже.	С. Н.-Глуховъ, той же в.
Известковый заводъ.	Дунаевъ Ив. Андр.	Тоже.	Г. Купянскъ.
Кирпичный заводъ.	Доманевскія Ив.	Тоже.	С. Алексан.-Невское, Петропавл. вол.
"	Волпинъ С. и Мейлихенъ Е.	Тоже.	С. Старовѣр., той же в.
"	Соболевъ Сер. Як.	Тоже.	Х. Осадьковка, Куп. в.
"	Дюбенко Ив.	Тоже.	С. Ольшанка, той же в.
"	Погребн. и Ивановъ	Тоже.	При г. Купянскъ.
"	Рабиновичъ М. Гр.	Рабиновичъ А. М., кан. унив.	Сл. Сеньковъ, той же в.
Мукомольная мельница.	Фесенко Коз. Фед.	Владѣлецъ.	Г. Купянскъ.
"	Березовскій Ст. Осип.	Тоже.	Г. Купянскъ.
"	Коваленко Пет. Евс.	Тоже.	Сл. Дуванка, на р. Красной, Нижне-Дубан. в.
"	Шабля Арс. Леонт.	Тоже.	Сл. Н.-Глухово, т. ж. в.
"	Карнаушенко В. П.	Тоже.	Сват.-Лучка, той же в.
"	Устиновъ Алекс. Ив.	Тоже.	С. Сенюха, Сеньк. в.
"	Свистановъ Ник. Еф.	Тоже.	Г. Купянскъ.
"	Кочинъ Дм. Вас.	Тоже.	Х. Коченовъ, Покр. в.
"	Шевченко Пет. Сем.	Тоже.	Г. Купянскъ.
"	Сошкинъ Мих. Григ.	Тоже.	Сл. Юрьевка, Кабан. в.
"	Кочинъ Мих. Вас.	Тоже.	Х. Михайлов., Н.-Дув. в.
"	Шаховъ Ал. Лук.	Управ. имѣн.	Х. Виноград., Ольш. в.

Названіе промышленнаго заведенія	Владѣлецъ.	Завѣдывающій	Мѣсто нахожденія
Мукомольная мельница.	Ивашура Дм. Ст.	Владѣлецъ.	С. Пристѣнь, Сеньк в.
"	Миллеръ Герм. Герм.	Тоже.	Х Мечетный, близъ ст. Кобанье, Ю -В. ж. д.
"	Болтинъ Вас. Вас.	Тоже.	Д. Балдиновка, Тер. в.
"	Рабиновичъ Моис. Гр.	Рабинов. А. М.	С. Геново, Сеньков. в.
"	Соболевъ Сер. Як.	Владѣлецъ.	Х. Осадовка, Купян. в.
"	Сарандинаки Ип. П.	Тоже.	Х. Благодати. Стар. в.
"	Курчениновъ Сер. Н.	Управ. имѣн.	С. Отрадное, Колод. в.
"	Неронова Елиза Ник.	Тоже.	Х. Михайлов., Кол. в.
"	Фесенко Вл. Козьм.	Владѣлецъ.	Г. Купянскъ
"	Колодочка и Щербакъ	Тоже.	С. Кабанье, той же в.
"	Колачевскій М. Н.	Тоже.	Д. Александр., Терн. в.
"	Гнилицкій Сем. Пр.	Тоже.	Сл. Меловатка, Каб. в.
"	Гонтаревъ Ив. Григ.	Тоже.	Х. Широкій, Колод. в.
Маелобойный заводъ.	Свистуновъ Ник. Еф.	Тоже.	Г. Купянскъ.
"	Шевченко Пет. Сем.	Тоже.	Г. Купянскъ.
"	Корочанскій Вас. Лук.	Тоже.	Г. Купянскъ.
"	Фесенко Вл. Коз.	Тоже.	Г. Купянскъ.
"	Сарандинаки Ив. Пав.	Тоже.	Д. Благодати., Стар. в.
"	Миллеръ Герм. Герм.	То же.	Х. Мечетный, близъ ст. Кабанье, Ю -В. ж. д.
Пивоваренный заводъ.	Согина, ар. Матаушъ.	Арендаторъ	Сл. Сватово-Лучка.
Заводъ эфирныхъ маслъ.	Рабиновичъ М. Гр.	Рабиновичъ Аб. Моис.	Х. Геново, Сеньков. в.
"	Штеричъ Ал. Плат.	Родинъ.	Д. Н.-Павлов., Покр.в.

### Лебединскій уѣздъ.

Типографія.	Когонъ Моис. Евел.	Владѣлецъ.	Г. Лебединъ.
Слесарно-токарная маст.	Левчинскій.	Тоже.	Г. Недригайловъ.
Ремонтная мастерская.	Т-во Роман. сах. зав.	Дирек. завода.	С. М.-Исторопъ, В.-И.в.
" Супруновская.	Руссо-де-Живонъ, ар. насл. Шубина.	Тоже.	Д. Супруновка, Ан в.
" Чупаховская.	Т-во Чупах. сах. зав.	Тоже.	С. Чупахов., той же в.
" Терновская.	Кн. Щербатова А. Н.	Тоже.	С. Терны, той же в.
Крупорушка.	Таранушенко.	Владѣлецъ.	Г. Лебединъ.
Крупорушка и мельница.	Снѣсаревой.	Тоже.	Г. Лебединъ.
Кирпичный заводъ.	Т-во Чупах. сах. зав.	Управ. имѣн.	С. Чупахов., той же в.
"	Руссо-де-Живонъ, ар. нас. Шубина Н. Ф.	Тоже.	Д. Супруновка, Ан. в.
"	Маликинъ Гр. Карл.	Владѣлецъ.	С. Великій-Исторопъ.
"	Величко А. Л.	Управ. имѣн.	Д. Голубовка, Штеп.в.
"	Золотаревъ П. Ив.	Тоже.	Г. Лебединъ.
"	Кн. Щербатовъ.	Тоже.	С. Терны, той же в.
"	Стебленко Ив. Мих.	Владѣлецъ.	Г. Лебединъ.
"	Башкин. сел. общ.	—	С. Башкинъ, той же в.
"	Величко Вас. Сав.	Управл. имѣн.	Г. Лебединъ.
"	Бочаровъ Сушковскій	Владѣлецъ.	М.-Исторопъ, В.-Ист.в.
"	Богаевская Мар. Фр.	Управ. имѣн.	С. Васильев., той же в.
"	Шатова Наст. Ник.	Владѣлецъ.	С. Зеленковка, Ол. в.
"	Ольш. сел. общест.	—	С. Ольшаны, той же в.
"	Деркач. сел. общест.	—	С. Деркачевка, Тол. в.
"	Гладковъ Н. Г.	Владѣлецъ.	Гамалѣвка, Штеп. в.
"	Гладковъ Вл. Гр.	Тоже.	Машляково.
Салотопенный заводъ.	Стешенко, арен. Чирва М. С.	Арендаторъ.	Г. Лебединъ.
"	Щетина Вас. Ал.	Владѣлецъ.	Г. Лебединъ.
Мыловаренный заводъ.	Полуянский Игн. Мат.	Тоже.	Г. Лебединъ.
"	Гордѣенко Пав. Дан.	Тоже.	С. Влѣаки, Чупах. в.
Воскобойный заводъ.	Калугинъ Евг. Сем	Тоже.	Г. Лебединъ.
"	Харченко Ив. Корн.	Тоже.	Г. Недригайловъ.

Названіе промышленнаго заведенія	Владѣлецъ	Завѣдывающій	Мѣсто нахождения
Мукомольная мельница.	Плавининъ Ил. Сем.	Владѣлецъ.	С. Рябушки, той же в.
"	Т-во Чупах. сах. зав.	Управ. имѣн.	С. Чупаховка, той же в.
"	Т-во Роман. сах. зав.	Дирек. завода.	С. М. Исторопъ, В.-И. в.
"	Ковалевскій Н. Н.	Коротичъ А. С.	С. Боровен., той же в.
"	Анненковъ М. И.	Управл. имѣн.	С. Боброво, той же в.
"	Кн. Щербатовъ Б. С.	Тоже.	Сл. Терны, той же в.
"	Власенко Вас. Ив.	Владѣлецъ.	Х. Рѣзник. Пустынь.
"	Величко Алек. Льв.	Мамонтовъ В. И.	С. Марковка, той же в.
"	Гр. Толстой М. М.	Управл. имѣн.	С. Дмитріевка, Ол. в.
"	Шидловская Лид. Вл.	Тоже.	Х. Лидино, Тучнян. в.
"	Календо Алек. Влад.	Квятковск. Г. А.	Д. Куличка, Боров. в.
"	Гр. Капнистъ В. А.	Управл. имѣн.	С. Грунь, Михайлов. в.
"	Чаплицъ Мар. Конс.	Вольпертъ.	С. Будки, Толстян. в.
"	Свѣшниковъ, ар. Кононенко.	Арендаторъ.	С. Гринцево, Штеп. в.
"	Чаплицъ Мар. Конс.	Управл. имѣн.	Экон. Лебедин. уѣзда.
Крупчат. мельница.	Тор. домъ „Кононенко и Пивоваровъ“.	Пивоваровъ.	Г. Лебединъ.
Винокуренный заводъ	Чаплицъ Мар. Конс.	Вольпертъ.	С. Будки, Толстян. в.
Будковскій.	Величко Алек. Льв.	Мамонтовъ В. И.	С. Марковка, той же в.
" Марковскій.	Календо Ал. Вл.	Квятковск. Г. А.	Д. Куличка, Боров. в.
" Куличанскій	Ковалевскій Н. Н.	Коротичъ А. С.	С. Боровен., той же в.
" Борвенскій.	Хрущева Нат. Ал.	Любичъ.	Х. Лихвино, Ворож. в.
" Лихвинскій.	Ковалевскій Н. Н.	Рудченко.	Х. Карабанъ, вол. Ряб.
" Карабанскій	Кучеровъ А. В.	Рутковскій.	С. Вудыка, Борвен. в.
"	Чаплицъ Мар. Конс.	Вольпертъ.	С. Будки, Толстян. в.
Спирто-оч. отд. вин. зав.	Календо Ал. Вл.	Квятковск. Г. А.	Д. Куличка, Боров. в.
Будковское.	Ковалевскій Н. Н.	Коротичъ А. С.	С. Боровен., той же в.
" Куличанское.	Кн. Щербатова А. Н.	Бунаковъ.	С. Терны, той же в.
" Боровенское.	Т-во Чупах. сах. зав.	Вайчинскій,	С. Чупахов., той же в.
Свекло-сахарный заводъ		инж. техн.	
(Герновскій).	Руссо-де-Живонъ, ар.	Долинъ Г. А.	Д. Супруновка, Ан. в.
" Чупаховскій.	насл. Шубина.		
" Супруновскій	Т-во Роман. сах. зав.	Лизонъ Ф. А.	С. М.-Исторопъ, В.-И. в.
" Романовскій.			

## Старобѣльскій уѣздъ.

Сукновальное заведеніе.	Мирошниченко А. Г.	Владѣлецъ.	Х. Проказинъ, Стар. в.
"	Марченко Кир. Кл.	Тоже.	Г. Старобѣльскъ.
"	Роговскій Сем. Петр.	Тоже.	Сл. Н.-Айд., той же в.
Мукомольная мельница.	Кожуховъ Ник. Ал.	Тоже.	Г. Старобѣльскъ.
"	Марченко Кир. Кл.	Тоже.	Г. Старобѣльскъ.
"	Головинскій Гр. Ив.	Тоже.	С. Бѣлолуп., той же в.
"	Ершовъ Сем. Егор.	Тоже.	С. Св Дм., Н.-Айдар. в.
"	Мирошниченко А. Г.	Тоже.	Х. Проказинъ, Стар. в.
"	Роговскій Сем. Петр.	Тоже.	Сл. Н.-Айдаръ, т. ж. в.
"	Харинъ Плат. Ник.	Управл. имѣн.	Сл. Танюшевка, т. ж. в.
"	Юровъ Никандръ И.	Владѣлецъ.	Сл. Н. Астрах., т. ж. в.
"	Б. Карамзины И и В.	Тоже.	Х. Н. Никол., Стар. в.
"	Семикоза Мих. Серг.	Тоже.	Сл. Евсугъ.
"	Ковалевская Соф. И.	Управл. имѣн.	Х. Черепановъ, Мур. в.
"	Москалевъ Мит. Ник.	Владѣлецъ.	Сл. Бѣловодскъ.
"	Кирияновъ Ал. Ив.	Тоже.	Х. Анциферовка, М. в.
Винокуренный заводъ	Штенгеръ Ал. Ал.	Перковичъ В.	С. Бѣляевка, Боров. в.
Бѣлявскій.		Юл.	
" Африканскій.	Ковтуновъ Мих. Ив.	Кисилевъ В. П.	Х. Африка, Староб. в.
Спирто-оч. отд. вин. зав.	Ковтуновъ Мих. Ив.	Кисилевъ В. П.	Х. Африка, Староб. в.
Африканское.			

Название промышленнаго заведения	Владѣлецъ	Завѣдывающій	Мѣсто нахождения
Спирто-оч. отд. вин. зав.	Штенгеръ Ал. Ал.	Перковичъ В. Ю.	С. Бѣляевка, Боров. в.
„ Бѣляевское.			
Пивоваренный заводъ.	Пискарчекъ.	Владѣлецъ.	Г. Старобѣльскъ.
<b>Сумской уѣздъ.</b>			
Сукновальное заведение	Гр. Строганова Ан. Дм.	Управл. имѣн.	С. Хотѣнь, той же в.
Пенько-ткацкое заведен.	Хомовскій Пав. Ив.	Владѣлецъ.	С. Юнаковка, т. ж. в.
Портняжное заведение.	Альтшуллеръ Исаакъ	Тоже.	Тамъ же.
Меб.-обойн. и драпир. зав.	Штрандманъ Ив. Ал.	Тоже.	Тамъ же.
Переплетное заведение.	Пашковъ Конст. Мих.	Тоже.	Тамъ же.
Кортонажная фабрика.	Туршу Ил. Эфраим.	Тоже.	Тамъ же.
Типо-литографія.	Пашковъ Конст. Мих.	Тоже.	Тамъ же.
Типографія.	Альтмунеръ.	Тоже.	Тамъ же.
Типографія.	Вертиковъ.	Чернобровчен.	Г. Сумы.
Электрическая ст.	Т. С. Кайданскій и Аст. Бутроизъ.	Капсанскій.	
Лѣсопильный заводъ.	Гр. Строганова Ан. Дм.	Управл. имѣн.	С. Иволжино, Писар. в.
Бочарная мастерская.	Тор. домъ „И. Г. Харитоненко съ С. мъ“	Дир. Павл. раф. завода.	Близъ г. Сумы, Сум. в.
„	Кокорекина Ан. Гр.	Кокорекинъ.	Х. Наумовскій, В.-С. в.
„	Насл. Де Коннора В. В.	Зимборскій Д. Е.	Д. Степковка, той же в.
Мастерская сан. шпил.	Штрандманъ Ив. Ал.	Владѣлецъ.	Г. Сумы.
Чугунно-мѣд. лит. зав.	Каруть А. И. и К <sup>о</sup> .	Конопицкій.	Тамъ же.
Сумской машиностр. зав.	Т. во Сум. маш. стр. зав.	Бероунск. й.	Тамъ же.
Заводъ землед. маш. и ор.	Вараксинъ Ив. Фед.	Владѣлецъ.	Тамъ же.
Мастерская сел. хоз. ор.	Гетенко.	Тоже.	Тамъ же.
Механ. зав.	Т. с. Погуляйченко Ив. С. и Бр. Исаковы.	Тоже.	Тамъ же.
„	Гр. Строганова А. Д.	Овчаренко.	С. Хотѣнь.
Ремонтная мастерскія:	Лещинская Мар. Мат.	Директ. завода.	Х. Кіянница.
Кіянницкій з.			
Вѣринскій з.	Харитоненко Н. М.	Ленскій Н. Н.	С. Николаевка, Ул. в.
Павл. раф. з.	Тор. домъ „И. Г. Харитоненко съ С. мъ“	Директ. завода.	Г. Сумы.
„ Низовскій з.	Сухановъ Ник. Алек.	Тоже.	С. Низы, Ниж.-Сыр. в.
„ Рогозинск. з.	Прянишникова и Куколь Яснопольская, ар. Т. во Рог. сах. з.	Тоже.	С. Рогозное, Никол. в.
„ Вел.-Бобр. з.	Гр. Апраксина, ар. Т. во Вел.-Бобр. сах. зав.	Тоже.	С. Великій Бобрискъ.
Экипажная мастерская.	Тетмейеръ Вас. Фед.	Владѣлецъ.	Г. Сумы.
Электро-технич. мастер.	Кайданскій Эд. Лук.	Тоже.	Тамъ же.
Известковый заводъ.	Савичъ.	Владѣлецъ.	Д. Рудневка, Ник. в.
„	Танчакъ Пан. Пим.		Большая-Чернетчина.
„	Твиритинова Ев. Анд.	Владѣлецъ.	Х. Пушкаревка, Чер. в.
„	Лещинск., ар. Береж.	Арендаторъ.	С. Битицы, Чернетч. в.
„	Гр. Строганова А. Д.	Управл. имѣн.	Сумской уѣздъ.
„	Мовриц. сел. общ., арт. Бережной Илья.	Арендаторъ.	С. Мокриць.
„	Линтваревъ Ив. Ив.	Владѣлецъ.	Х. Ольшаны.
„	Колосовъ Н. А.	Тоже.	Х. Колосовъ, Сумск. в.
„	Морозовъ, ар. Брукъ.	Арендаторъ.	Д. Кудневка.
Кирпичный заводъ.	Лещинская Мар. Мат.	Упр. Кіянниц. завода.	Х. Кіянница, Писар. в.
„	Насѣдкинъ Кир. Л.	Владѣлецъ.	Близъ г. Сумы, Сум. в.
„	Харитоненко Н. М.	Лець Руд. Кар., агрономъ.	С. Николаевка, Ул. в.
„	Асмоловъ Ив. Вл.	Владѣлецъ.	Близъ г. Сумы, Сум. в.
„	Гамалей, ар. Пашков.	Арендаторъ.	Д. Басы, Сумской в.
„	Кулишовъ Гр. Кир.	Владѣлецъ.	Близъ г. Сумы, Сумск. в.

Названіе промышленнаго заведенія	Владѣлецъ	Завѣдывающій	Мѣсто нахождения
Жирничный заводъ.	Костенко Ив. Конд.	Владѣлецъ.	Д. Васильевка, Сум. в.
"	Прияшеникова.	Управл. имѣн.	С. Рогозное, Никол. в.
"	Комовскій, ар. Воскобойниковъ.	Арендаторъ.	Близь г. Сумъ, Сум. в.
"	Сухановъ Ник. Ал.	Клисенко.	С. Низы, Ниж.-Сыр. в.
"	Аксентьевъ Пав. Петр.	Владѣлецъ.	Д. Парнаго, Сумск. в.
"	Пискуновъ.	Тоже.	Д. Басы, Сумской в.
"	Грайсъ Алек. Никол.	Тоже.	Х. Тополи, бл. г. Сумъ.
"	Рубанъ Ив. Гер.	Тоже.	Д. Песчаная, В. Сыр. в.
"	Алферовъ Кон. Пав.	Тоже.	С. Бездрикъ, В.-Сыр. в.
"	Кокорекина Ан. Гр.	Кокорекинъ А. Петр.	Х. Наумовка, В. Сыр. в.
"	Шевченко Коз. Дем.	Владѣлецъ.	Х. Тополи, бл. г. Сумъ.
"	Симоненко и Антошен.	Тоже.	Х. Рудневка, ур. Бѣликовщина, Ник. в.
"	Пшикъ Ив. Григ.	Тоже.	Х. Ливанка, Стецк. в.
"	Шевкуновъ и Сухомлиновъ.	Тоже.	Ур. Переясловка, с. Стецковка, той же в.
"	Любченко Ник. Анд.	Тоже.	Ур. Теменки, сл. Стецковка той же вол.
"	Зборомирскій.	Тоже.	Старое Село.
"	Воржб. Сельск. О-во		Сумская Ворожба.
"	Гр. Строгонова А. Д.	Управл. имѣн.	Въ Морочѣ, Ястреб. в.
"	Она же.	Тоже.	Иволжино, Писарев. в.
"	Она же.	Тоже.	Песчаное, В.-Сыров. в.
"	Монаковъ.	Владѣлецъ.	Д. Глыбная, В. Сыр. в.
"	Сидоренко Аф. Ник.	Тоже.	Г. Сумы.
"	Рубанъ Павелъ Фед.	Тоже.	Тамъ же.
"	Васил. сел. общ., ар. Шевченко.	Арендаторъ.	Д. Васильевка, Сум. в.
"	Насл. Хомовскаго, ар. Соловьевъ.	Тоже.	Тамъ же.
"	Манойленко Гр. Мар.	Владѣлецъ.	Х. Тополи, Сумск. в.
"	Рубченко Гр. Алек.	Тоже.	Близь г. Сумъ.
"	Береговой Ив. Павл.	Тоже.	Г. Сумы.
"	Асмоловъ Ив. Вас.	Тоже.	Тамъ же.
"	Онъ же.	Тоже.	Тамъ же.
"	Страло Ал. Ник.	Тоже.	С. Стецковка, той же в.
"	Ткачъ Ал. Степ.	Тоже.	Тамъ же.
"	Ткачъ Ив. Степ.	Тоже.	Тамъ же.
"	Шевкунъ Ант. Павл.	Тоже.	Тамъ же.
"	Шевкунъ Дм. Тим.	Тоже.	Тамъ же.
"	Гр. Строгонова А. Д.	Управл. имѣн.	Тамъ же.
"	Она же.	Тоже.	С. Хотѣнь, той же в.
"	Насѣдкинъ Ив. Лав.	Владѣлецъ.	Сумской в. 1 ст.
"	Зубченко Гр. Ал.	Тоже.	Тамъ же.
"	Кулишевъ и Исаковъ.	Кулишевъ.	Тамъ же.
"	Мироненкова Пр. М.	Владѣлецъ.	С. Юнаковка, той же в.
"	Заскока Фед. Евст.	Тоже.	С. В.-Чернет., той же в.
"	Линтваревъ Ив. Ив.	Тоже.	Х. Олышаны.
"	Обозный Дмитрій.	Тоже.	Тамъ же.
"	Кравченко Федоръ.	Тоже.	Д. Пушкарев., Черн. в.
"	Толока Иванъ.	Тоже.	С. Битицы, Чернет. в.
"	Бережной Емельянъ.	Тоже.	Тамъ же.
"	Цукановъ Дм. Ив.	Тоже.	С. Ворожба, той же в.
"	Ф.-Лоретцъ Эблингъ.	Томасъ Г. Ю.	Д. Кекино, Никол. в.
"	Бѣл. городск. общ., ар. Кривохижа.	Арендаторъ.	Г. Бѣлополье.
"	Лещинская Мар. Мат.	Коваленко И. С.	Д. Корчановка, Пис. в.
"	Егорова Ан. Яков	Владѣлецъ.	С. Куяновка, той же в.
"	Шубинъ Ник. Як.	Тоже.	Тамъ же.

Названіе промышленнаго заведенія	Владѣлецъ	Завѣдывающій	Мѣсто нахождения
Кожевенный заводъ.	Пашковъ Конст. Мих.	Владѣлецъ.	Близъ г. Сумъ въ Пришибск. дач., Сум. в.
"	Гавриленко Фед. Игн.	Тоже.	Тамъ же.
"	Варванецъ Ром. Кон.	Тоже.	Г. Бѣлополье.
"	Потебня Федотъ Наум.	Тоже.	Г. Бѣлоп., Лѣски, соб. д.
"	Бѣлоусовъ.	Тоже.	Г. Сумы.
"	Помазани.	Тоже.	Тамъ же.
Мастерская обуви.	Сафроновъ.	Тоже.	Тамъ же.
Салотопенный заводъ.	Кононенко Ст. Алек.	Тоже.	Г. Бѣлополье.
"	Пивоваровъ Ив. Сем.	Тоже.	Тамъ же.
"	Пивоваровъ Ром. Сем.	Тоже.	Тамъ же.
"	Костюковъ Коз. Фед.	Тоже.	Г. Сумы.
"	Гуленко, ар. Федорен.	Тоже.	Г. Бѣлополье.
Суперфосф. заводъ.	Асмоловъ И. А., арен. Павл. раф. зав.	—	Х. Тополи, Сумск. в.
"	Сухановъ Ник. Алек.	Директ. Низ. з.	С. Низы, П.-Сыроват. в.
Мыловаренный заводъ.	Власенко Фед. Ив.	Владѣлецъ.	Бл. г. Сумъ, Васильевка.
"	Костюковъ Пав. Пав.	Тоже.	Г. Сумы, Сапуховка.
"	Кулишовъ Гр. Кир.	Тоже.	Г. Сумы, Засумск., с. д.
"	Шереверинъ Гр. Ем.	Тоже.	Г. Сумы, наб. р. Стрѣлка, собств. домъ.
"	Бибиловъ Зах. Зах.	Тоже.	Г. Сумы.
Мукомольная мельница.	Басовъ Вас. Егор.	Тоже.	Г. Сумы, Троицкая, 29.
"	Сухановъ Ник. Ал.	Клисенко.	С. Низы, Н. Сыров. в.
"	Пивоваровъ Ив. Ст.	Владѣлецъ.	Г. Бѣлополье.
"	Харитоненко Н. М.	Лецъ Руд. Карл., агрономъ.	Д. Николаевъ, Ульян. в.
"	Кононенко Ал. Ал.	Владѣлецъ.	Г. Бѣлополье.
"	Трегубовъ Пет. Тим.	Тоже.	С. Н. Сыров., той же в.
"	Лешинская Мар. Мат.	Коваленко П. С.	Х. Кіаница, Писар. в.
"	Бр. Монаковы В. и И.	Владѣлецъ.	Д. Глыбная, В. Сыр. в.
"	Гр. Строгонова А. Д.	Управл. имѣн.	Х. Мороча, Ястреб. в.
"	Власенко Вас. Ив.	Владѣлецъ.	Г. Сумы.
"	Насл. Линтварева.	—	Близъ г. Сумъ, с. Луки.
"	Власовскій, ар. Туршу.	Арендаторъ.	Д. Басы, Сумской в.
"	Дейнеке.	Владѣлецъ.	Г. Сумы.
"	Щербаковъ Пав. Гр.	Тоже.	Х. Кровное, Хотѣн. в.
"	Гамалей, ар. Раевскій.	Арендаторъ.	Д. Басы, Сумской в.
"	Хрущова Нат. Ал.	Гуревичъ.	С. Степановка, той же в.
"	Раевскій.	Владѣлецъ.	Д. Басы, Сумской в.
"	Гр. Строгонова А. Д.	Управл. имѣн.	С. Хотѣн., той же в.
"	Сердюковъ Зос. Ив.	Владѣлецъ.	Г. Бѣлополье.
"	Фонъ-Лоретцъ Эбл.	Томасъ Г. Ю.	Д. Кекино, Никол. в.
"	Арендтъ Герм. Фед.	Владѣлецъ.	Х. Вирь, Виров. в.
"	Бибиловъ Зах. Мих.	Тоже.	Г. Сумы, Берист. у., с. д.
"	Алферовъ Конст. Пав.	Тоже.	С. Бездрикъ, В.-Сыр. в.
"	Гр. Строгонова А. Д.	Петрасевичъ А.	Х. Иволжино, Писар. в.
"	Кокореккина Ан. Гр.	Кокорек. А. П.	Х. Наумовск., В. Сыр. в.
"	Надѣенко.	Владѣлецъ.	Г. Сумы.
"	Т-во Вел. Бобр. сах. зав.	Сумовскій, техн.	С. В.-Бобринъ, той же в.
"	Н-ки Смирнова К. М.	Владѣлецъ.	Г. Сумы.
"	Ефимовичъ Ал. Ник.	Тоже.	Вер.-Сыроват., той же в.
"	Насл. де-Конноръ В. В.	Зимборскій Д. Е.	Д. Степковка, той же в.
Крупорошка.	Пивоваровъ Ив. Ст.	Владѣлецъ.	Г. Бѣлополье.
"	Кононенко Ал. Ал.	Тоже.	Тамъ же.
"	Кононенко Ст. Ал.	Тоже.	Тамъ же.
"	Кононенко А. Д.	Тоже.	Тамъ же.
Булочное заведеніе.	Кригеръ Авг. Фед.	Тоже.	Г. Сумы.
"	Куркинъ.	Тоже.	Тамъ же.
"	Кригеръ Ад. Фед.	Тоже.	Тамъ же.
"	Теплова К. К.	Тоже.	Г. Бѣлополье.



Названіе промышленнаго заведенія	Владѣлецъ	Завѣдывающій	Мѣсто нахождения
Булочное зоведеніе.	Касимъ-Паслеовъ.	Владѣлецъ.	Г. Сумы.
Колбасное заведеніе.	Карасекъ Ант. Іорд.	Тоже.	Тамъ же.
"	Беръ Юлія.	Тоже.	Тамъ же.
Маслобойный заводъ.	Гр. Строгонова А. Д.	Управл. имѣн.	С. Хотѣнь, той же в
Скотобойня.	Пивоваровъ Ив. Сем.	Владѣлецъ.	Г. Бѣлополье.
"	Пивоваровъ Ром. Сем.	Тоже.	Тамъ же.
Заводъ минеральн. водъ.	Сливинскій.	Тоже.	Г. Сумы.
Винокуренный заводъ.	Гр. Строгонова А. Д.	Петрасевичъ А.	Х Иволжино, Писар. в.
" Иволжанскій.	Она же.	Эвертъ.	Х. Мороча, Ястреб. в.
" Морочанскій.	Хрущова Нат. Ал.	Гуревичъ	С. Степанов., той же в.
" Степановскій	Золотницкіе Бор. и Г.	Смирновъ М. И.	Д. Желѣзнякъ, В. С. в.
" Желѣзнянск.	Кокорекинъ Гр. Ал.	Кокорекинъ	Х Наумовск. В.-Сыр в.
" Наумовскій.	Де-Конноръ, ар.	Алекс. Петр.	С. Стецковка, той же в.
" Стецковскій.	Штейнеръ.	Зимборскій Д. Е.	С. Стецковка, той же в.
" Бездрикскій	Алферовъ Кон. Пав.	Владѣлецъ.	С. Бездрикъ, В. Оыр. в.
" Бѣловодскій.	Савичъ Екат. Ник.	Шиманск. Г. Л.	С. Бѣловодъ, той же в.
Винокуренный заводъ.	Суханевъ Н. А.	Дрозинскій.	Герниковск. в., 1 ст.
" Новосухановск.	Крамаренко Н. Н.	Озиминскій.	Х. Алекс., Степанов.
" Александровск.	Де-Конноръ, ар.	Зимборскій Д. Е.	в., 1 ст.
Спирто-очист. отд. вин. з.	Штейнеръ.	С. Стецковка, В.-Сыр. в.	
" Стецковское.	Кокорекина Ан. Гр.	Кокорек. А. П.	Х. Наумовск., той же в.
" Наумовское.	Хрущова Нат. Ал.	Гуревичъ	С. Стецковка, той же в.
" Степановское	Золотницкіе Бор. и Г.	Смирновъ М. И.	Д. Желѣзн., той же в.
" Желѣзняк.	Гр. Строгонова А. Д.	Петрасевичъ.	Х. Иволжино, Пис. в.
" Иволжанское	Она же.	Эвертъ.	Х. Мороча, Ястреб. в.
" Морочанское	Шретеръ Юлія Ив.	Владѣлецъ.	Г. Сумы, Псельск. у., с. д.
Пивоваренный заводъ.	Гронвальдъ и Штанг.	Улонваносъ.	Г. Бѣлополье.
"	Полонская Из. Анг.	Штангель.	Г. Сумы, Суджанск. ул.
"	Стрѣлковское т-во.	Шталь.	Х. Стрѣлковск., В.-Оы-
Свекло-сахарн. заводъ.	Буяновское т-во.	Хановскій А. И.	С. Куян., Куян. в., 2 ст.
Стрѣлковск.	Лещинская М. М.	Русецкій Б. Ф.,	Х. Кіаница, Писар. в.
" Куяновскій.	Харитоненко П. И.	инж.-техн.	С. Николаев., Ульян. в.
" Кіаницкій.	Сухановъ Ник. Ал.	инж.-тех.	С. Низы, Н.-Сыроват. в.
" Вѣринскій.	Прянишнікова и Ку-	Цавскій	С. Рогозное, Никол. в.
" Пизовскій.	коль-Яснопольск. ар.	Штильманъ.	
" Рогознянск.	Т-во Рогоз. сах. зав.	Корсакъ.	Д. Гребен., В.-Бобр. в.
" Гребенников.	Гр. Толстой, ар. Т-во	Онъ же.	С. В.-Бобрикъ, той же в.
" В.-Бобрикск.	Вел.-Бобр. сах. зав.	Томасъ Г. Ю.	Д. Окня (Кокино
" Кекинскій.	Гр. М. Д. Толстая, ар.	Пицкеръ, инж	тожь), Никол. в.
"	Т-во Вел.-Бобр. сах. з.	техн.	С. Степанов., той же в.
"	Фонъ Лорет.-Эблинъ.	Кринеръ Алекс.	Г. Сумы.
" Сумско-Сте-	Т-во Сум.-Ст. сах. зав.	Антон.	
пановскій.	Т. Д. „И. Г. Харито-	Владѣлецъ.	Тамъ же.
Сахарно-рафинадн. зав.	ненко съ С-мъ".	Тоже.	Тамъ же.
Табачная фабрика.	Туршу Ил. Эфр.	Тоже.	Тамъ же.
Фабрика маслян. крас.	Сусловъ.	Тоже.	Тамъ же.
Заводъ ожиг. дрѣв. угля.	Черковичъ Викт. Іул.	Тоже.	Тамъ же.
Зав. малороссійск. налив.	Гринченко.	Тоже.	Тамъ же.
"	Нарожный.	Тоже.	Тамъ же.

## Ярмарки Харьковской губерніи.

г. Харьковъ.

(Ярмарокъ 5, ярмарочныхъ дней 81).

Бреженская съ 7 янв. по 1 февр.; Проводская въ теч. Оомной нед. и нед. женъ-Муроносиць; Троицкая съ 1 по 17 июня; Успенская съ 16 августа по 1 сентября и Покровская съ 1 по 26 октября.

### Ахтырскій уѣздъ.

(Ярм. поселеній 19, ярмарокъ 64, ярм. дней 105).

Ахтырка: на всеядной нед. (3 д.), 15 марта (3 д.), 7 мая (3 д.), 6 іюля (3 д.), 13 сент. (2 д.) и 28 окт. (3 д.). Воронья: Проводская (2 д.), 27 іюня (4 д.), 24 сент. (4 д.) и 4 декабря (4 д.). Вранцовка: на Вознесенье (2 д.), 14 и 15 октября (2 д.). Вѣлки: на Троицу (1 д.) и 18 декабря (1 д.). Деревки: 22 октяб. (1 д.). Жигайловка: 2 февр. (1 д.) 1 сент. (1 д.), въ Вербное Воскресенье (1 д.) и на 3 день Св. Троицы (1 д.). Кириковка: 1 янв. (2 д.), 24 мар. (2 д.), 14 авг. (2 д.) и 1 ноября (2 д.). Котельва: 1 января (2 д.), въ среду на 1-й нед. Вел. поста (2 д.), 24 марта (2 д.), на 2-й день Троицы (2 д.) и 7 сент. (2 д.). Краснополье: 1 мар. (2 д.), 8 мая (2 д.), 5 авг. (2 д.), 7 ноября (2 д.) и съ 27 дек. (2 д.). Печины: въ недѣлю Всѣхъ Святыхъ (1 д.). Пожня: 1 янв. (1 д.), на Вознесенье (1 д.) и 1 окт. (1 д.). Покровское: 30 ян. (1 д.), 23 апрѣля (1 д.), 8 Іюля (1 д.), 25 сент. (1 д.) и 12 дек. (1 д.). Пушкирное: Проводская (1 д.), 29 іюня (1 д.), 29 авг. (1 д.) и 1 окт. (1 д.). Рясное: на Вербн. нед. (1 д.). Верховожи: (1 д.) на 3-й день праздника св. Троицы и (1 д.) 22 октября; с. Лутици (1 д.) 9 октября и с. Деревки (2 д.) съ 20 октября, на 2-й день Св. Троицы (1 д.), 8 сен. (1 д.) и 6 Декабрь (1 д.). Самотоевка: 16 марта (3 д.), 24 Іюня (1 д.) и 1 окт. (1 д.). Слангородъ: 6 янв. (1 д.), на Масляной (1 д.), 22 апр. (2 д.), 24 іюня (1 д.), 1 авг. (2 д.) и 21 нояб. (1 д.). Тростянецъ: 30 янв. (1 д.), наканунѣ Преполовенія (2 д.), 19 іюля (2 д.) и 30 сент. (2 д.). Хухра: 9 марта (1 д.), 15 авг. (1 д.) и 21 ноября (1 д.). Угрофды: 30 августа (1 д.).

### Богодуховскій уѣздъ.

(Ярм. поселеній 30, ярмарокъ 87 и ярм. дней 180).

Богодуховъ Масляная (3 д.), Вознесенская (3 д.), Ильинская (3 д.), Михайловская (3 д.), Усѣкновенская (3 д.), Трехъ-Святительская 30 янв. (3 д.) и Ап. Оомы 6-го окт. (3 д.). Сѣнное: Алексѣевская (1 д.), Константино-Еленовская 21-го мая (1 д.). Макавеевская 1 авг. (1 д.), Евстафѣевская 20 сент. (1 д.) и Спиридоновская 12 дек. (1 д.). Лютовка: Іоанна Крестителя 7 янв. (1 д.), 40 мучениковъ 9 марта (1 д.), Георгіевская 23 апр. (1 д.), Іоанно-Предтечен. 24 іюня (1 д.) и Воздвиженская 14 сент. (1 д.). Большая Цисаревка: Масляная въ пят. и суб. на пестрой передъ наступленіемъ сырной нед. (5 д.), Преполовенская (10 д.), Петропавловская 29 іюня (2 д.), Рождество-Богородицкая 8 сент. (2 д.), Дмитриевская 26 окт. (2 д.) и Анно-Зачатѣевская 9 дек. (3 д.). Вольное: Десяти Пятницкая (1 д.) и Успенская 15-авг. (1 д.). Янное: Антоніевская 17 янв. (1 д.), Митрофановская 23 нояб. (1 д.), 40 мучениковъ 9 марта (1 д.) и Покровская 1 окт. (1 д.). Тарасовка: Пантелеймоновская 27-го іюля (1 д.), Трехъ-Святительская 30 янв. (1 д.), Константино-Еленовская 21 мая (1 д.) и Іоанно-Богословская 26 сентября (1 д.). Поповка: Троицкая (1 д.) и Лукинская 18 окт. (1 д.). Новая Рябина: Воздвиженская 14 сент. (2 д.) и Николаевская 6 декаб. (5 д.). Яблочное: Срѣтенская 2 февр. (1 д.), Георгіевская 25 апр. (1 д.) и Іоанно-Богословская 26 сен. (1 д.). Матвѣевка: Савинская 20 мар. (2 д.). Полковья Никитовка: Сыропустная воск. (1 д.), Успенская 15 авг. (1 д.), Проводская (3 д.) и Козьмо-Демьяновская 1 ноябр.

(1 д.). **Козьвенка:** Алексѣевская 17 марта (2 д.), Троицкая, въ день Сошествія Св. Духа (2 д.), Преображенская (2 д.) и Анно-Зачатѣвская 9 дек. (2 д.). **Гуты:** Евстафѣевская 20 сент. (1 д.). **Пархомовка:** Преполовенская (2 д.) и въ 1 день масляницы (3 д.). **Каплуновка:** Рождество Іоанна Предтечи (1 д.), Кресто-Воздвиженская 14 сент. (1 д.), 1 мая (3 д.). **Красный Кутъ:** Георгіевская 23 апр. (2 д.), Петро-Павловская 29 іюня (2 д.), Семіоновская 1 сент. (2 д.) и Введенская 21 нояб. (2 д.). **Колонтаевъ:** Крещенская 6 янв. (3 д.), Воскресенская съ 1 дня Свѣтлаго Праздника (2 д.), Маккавеевская 1 авг. (2 д.), въ пятн. и суб. на второй нед. Велик. поста (2 д.). **Рублевка:** на 2 нед. Велик. поста (4 д.), въ день Св. Троицы (2 д.), Успенская 15 авг. (3 д.), Михайловская 8 нояб. (3 д.), 6 декабря (2 д.) и на Проводы (2 д.). **Константиновка:** Срѣтенская 2 февраля (2 д.) и Константино-Еленовская 21 мая (2 д.). **Мурафа:** Никольская 9 мая (2 д.), Покровская 1 окт. (2 д.) и Николаевская 6 дек. (2 д.), Вербное воскресенье (2 д.). **Мирное:** 40 мучениковъ 9 марта (2 д.). **Шаровка:** Благовѣщенская 25 марта (7 д.) и Іоанно-Богословская 26 сент. (4 д.). **Хрущева-Никитовка:** Георгіевская 23 апр. (3 д.). **Филенково:** въ день Базанской Божьей Матери 22 окт. (1 д.), 1 мая (3 д.), всеѣдной нед. Рожд. мясоѣда въ понедѣльн., вторн. и среду (3 д.). **Любовка:** 2 мая (1 д.), въ поминальную Дмитріевскую субботу (1 д.) и въ среду на крестопоклон. нед. Великаго поста (1 д.). **Купьеваха:** Антоніево-Феодосійская 2 мая (2 д.). **Старая-Рябина:** на нед. Св. Троицы во вторн., среду и чет. (3 д.). **Качаловка:** на 5-й нед. Вел. поста суббота и воскресенье (2 д.), 12 и 13 ноября (2 д.). **Лихачевка:** 12 сент. (3 д.), **Ерысина:** 11 мая (1 д.), 21 сентября (1 д.). **Городное:** 26 сентября (1 д.). **Бригадировка:** съ понедѣльника сырной недѣли (3 д.), съ 30 іюня по 2 іюля (3 д.).

## Валковскій уѣздъ.

(Ярмарочныхъ поселеній 18, ярмарокъ 51, ярм. дней 102).

**Валки:** 2 февраля (3 д.), 25 марта (3 д.), 9 мая (3 д.), 5 августа (3 д.), 14 сентября (3 д.) и 6 декабря (3 д.). **Новая-Водолага:** на 4 нед. Великаго поста (3 д.), на Вознесеніе Господне (3 д.), 18 іюля (3 д.) и 8 нояб. (3 д.). **Коломакъ:** на сырной недѣли (3 д.), на седмицѣ праздника Св. Воскресенія (3 д.), 22 іюня (3 д.), 18 сентяб. (3 д.) и 9 декабря (3 д.). **Перекопъ:** 9 марта (1 д.), въ день Преполовенія (1 д.), въ день Св. Троицы (1 д.) и 8 ноября (1 д.). **Высокополье:** 17 марта (2 д.) и 5 августа (2 д.). **Ковяги:** 8 сентября (1 д.). **Огульцы:** 1 марта (1 д.), 24 апрѣля (1 д.), 28 іюня (2 д.) и 1 октября (3 д.). **Минковка:** во 2-е воскресенье Великаго поста (2 д.), 23 апрѣля (2 д.) и 21 ноября (1 д.). **Каленикова:** 21 апрѣля (3 д.). **Свѣжковъ:** 1 Января (1 д.) въ пятницу и субботу Пасхальной недѣли (2 д.) въ день Преполовенія Пятидесятницы (1 д.), 1 августа (1 д.), 1 сентября (1 д.) и 26 октября (1 д.). **Старый-Мерчикъ,** 6 января (1 д.). **Новый-Мерчикъ:** 21 мая (2 д.) и 26 сентября (2 д.). **Люботинъ:** 1 сентября (1 д.). **Никольско-Камышеватая:** на 5 нед. Великаго поста Похвальная (2 д.), Дмитріевская 15 мая (1 д.), 15 августа (1 д.), 28 сентября (1 д.) и 23 ноября (1 д.). **Михайловка:** 1 октября (1 д.). **Сидоренково:** 13 августа (1 д.) и 1 ноября (2 д.). **Алексѣевка:** 1 мая (1 д.). **Караванъ:** 17 января (3 д.), 1 мая (3 д.) и 13 ноября (3 д.).

## Волчанскій уѣздъ.

(Ярм. поселеній 30, ярмарокъ 132, ярм. дней 140).

**Волчанскъ:** Златоустовская 27 янв. (1 д.), Сорока-Мученик. 9 марта (1 д.), Святская, на 4 день Св. Пасхи (1 д.), Маріи Магдалины 24 іюля (1 д.), Михайловская 6 сентября (1 д.), Параскеевская 14 окт. (3 д.), и Анновская 9 дек. (1 д.). **Вѣлый-Колодезь:** Всеѣдневская въ четв. на всеѣдн. нед. (1 д.), Евдокіевская 1 марта (1 д.), Проводская въ Омино воскресен. (1 д.), Троицкая въ день Св. Духа (1 д.), Софіевская 17 сентября (1 д.) и Екатериинская 24 ноября (1 д.). **Петропавловское:** Троицкая на 2-й день Св. Духа (1 д.), Петро-Павловская 29 іюня (1 д.), Лукинская 18 октяб. (1 д.) и Варваровская 4 дек. (1 д.). **Великій-Бурлукъ:** 40 мучениковъ 9 марта (1 д.), Правая среда Преполовеніе (1 д.), Преображенская 6 августа (1 д.), Покровская 1 окт. (1 д.), Михайловская 8 нояб. (1 д.) и Николаевская 6 дек. (1 д.). **Хатнее:** Григорьевская 12 марта (2 д.), Кирилло-Меодіевская 13 мая (2 д.) и Усѣкновенская 29 и 30 августа (2 д.). **Графское:** Евдокіевская 1 марта (1 д.), Петро-Павловская 29 іюня

(1 д.), Макаевская 1 авг. (1 д.), Усѣкновская 29 авг. (1 д.) и Введенская 21 ноября (1 д.) **Козника:** Масленская на сырной недѣлѣ (1 д.), Вознесенская въ день Вознесенья (1 д.) и Казанская 8 июля (1 д.). **Рубное:** Покровская 1 октября (1 д.) **Николаевка 1-я:** Вербная въ Вербное Воскресенье (1 д.), Святковская на великодн. святкахъ (1 д.), Святковская на Троицк. святкахъ (1 д.), Николаевская 9 мая (1 д.), Пантелеймоновская 27 июля (1 д.) Усѣкновская 29 авг. (1 д.) Пречистая 8 сент. (1 д.), Ивановская 23 сент. (1 д.) и Михайловская 8 нояб. (1 д.). **Варваровка:** Андреевская 30 ноября (1 д.) Ильинская 20 июля (1 д.) и Варваровская 4 дек. (1 д.). **Николаевка 2-я** (2-й Николаевской вол.): Успенская 15 авг. (1 д.), Покровская 1 окт. (1 д.), Крестопоклонная на середокр. нед. Вел. поста (3 д.) и красногорская въ Ооминое воскр. (1 д.). **Терновья:** Алексѣевская 17 марта (1 д.), Рождественская 28 декаб. (1 д.), Трехъ-Святителей 30 января (1 д.) и Владимірская 15 июля (1 д.). **Котовка:** Трехъ-Святителей 30 янв. (1 д.), Кирилло-Меодіев. 11 мая (1 д.) и Казанская съ 22 по 25 сентября (3 д.). **Ново-Вурлуцкое:** 42 мучениковъ 6 марта (2 д.), Петро-Павловская 29 июня (1 д.) и Иоанно-Богословская 26 сент. (1 д.). **Нижній-Вурлуцкѣ:** День Св. Духа на Троицу (1 д.) и Семеновская 1 сент. (1 д.). **Василѣнково:** Марковская 29 марта (1 д.), Александро-Невская 30 авг. (1 д.) и Покровская 1 окт. (1 д.). **Отрадное:** Сорока-Мучениковъ 9 марта (1 д.), Преполовская подь Преполовение (1 д.), Митрофановская 4 июня (1 д.) и Митрофановская 23 ноября (1 д.). **Ольховатка:** Алексѣевская 17 марта (3 д.), Благовѣщенская 25 Марта (3 д.), Вербная въ Вербное воскрес. (1 д.), Масленская на сырнѣ недѣлѣ (1 д.), Георгіевская 23 апр. (1 д.), Ооминая на Ооминой недѣлѣ (1 д.), 7-е воскресенье послѣ Пасхи (1 д.), Петро-Павловская 29 июня (2 д.), Троицкая на Троицу (1 д.), Макаевская 1 авг. (1 д.), Дмитріевская 21 сент. (1 д.), Георгіевская 3 нояб. (1 д.), Крещенская 6 янв. (1 д.) и Ивановская 24 июня (1 д.). **Печенѣги:** Всѣдненская на вседн. нед. Рожд. мяс. (2 д.), Проводская въ Ооминое воскрес. (2 д.), Вознесенская въ день Вознесенья (2 д.), Преображенская 5 и 6 августа (2 д.), Парасковеевская 27 и 28 октября (2 д.) и Спиридонская 11 и 12 декабря (2 д.) **Влагодатное:** Срѣтенская 2 фев. (1 д.), Евдокіевская 1 марта (1 д.), Успенская 15 авг. (1 д.), Воздвиженская 14 сентября (1 д.), Митрофановская 24 ноября (1 д.) и Троицкая на Троицу (1 д.) **Артѣмьевка:** Ивановская 24 июня (1 д.). **Шиповатое:** Николаевская 7 мая (1 д.), Ильинская 20 и 21 июля (2 д.) и Варваринская 4 декабря (1 д.). **Старый-Салтовъ:** Евдокіевская 1 марта (1 д.), Георгіевская 23 апр. (1 д.), Прокофьевская 8 июля (1 д.), Пречистая 8 сент. (1 д.) и Косымо-Демьян. 1 ноября (1 д.). **1-я Рубежная:** Новогодская 1 янв. (1 д.), Вербная на 6 нед. Вел. поста (1 д.), Вознесенская въ день Вознесенья (1 д.), Ивановская 24 июня (1 д.), Ильинская 20 июля (1 д.) и Воздвиженская 14 сент. (1 д.). **Хотомля:** Срѣтенская 2 фев. (1 д.), Благовѣщенская 25 марта (1 д.), Николаевская 1-я 9 мая (1 д.), Елисѣевская 14 июня (1 д.), Пантелеймоновская 27 июля (1 д.), Семеновская 1 сент. (1 д.), Дмитріевская 26 окт. (1 д.) и Николаевская 2-я 6 дек. (1 д.). **Мартовья:** Крещенская 8 янв. (1 д.), Маслянская въ четв. на Масляной (1 д.), Алексѣевская 17 марта (1 д.), Пятницкая въ 9-ю Пятницу по Пасхѣ (1 д.) и Анимо-Анновская 9 сент. (1 д.) **Волоховка:** Благовѣщенская 25 марта (1 д.), Пречистенская 8 сент. (1 д.) и Михайловская 8 нояб. (1 д.). **Ефремовка:** Алексѣевская 17 марта (1 д.), Ивановская 26 сентября (1 д.) **Малая Волчь:** Петро-Павловская 29 июня (2 д.). **Ивановка:** Преображенская 6 авг. (2 д.) и Ооминая 6 октября (2 д.).

## Зміевскій уѣздъ.

(Ярм. поселеній 27, ярмарокъ 75, ярм. дней 199).

**Зміевъ:** Среда Преполовение (3 д.), 29 июня (3 д.), 1 сент. (3 д.) и 14 окт. (3 д.). **Алексѣевка:** 17 марта (3 д.), вторн. на Верб. нед. (3 д.), Среда Преполовение (3 д.) и 6 дек. (3 д.) **Вригадировка:** на 4 день Пасхи (2 д.), 8 июля (2 д.) и 26 сен. (2 д.). **Высочиньковка:** 25 марта (2 д.) **Зарожная:** 30 авг. (2 д.). **Моспановка:** 23 апр. и 26 ноября (3 д.). **Граково:** 22 окт. (1 д.). **Лиманъ:** на 2-й день Пасхи (2 д.), 8 июля (2 д.), 1 окт. (2 д.) и 1 ноября (2 д.) **Черкасскій Бишкнѣ:** воскр. на Троицу (1 д.) и 15 августа (1 д.) **Балаклея:** воскр. на Верб. нед. (3 д.), воскр. на Троицу (1 д.) и 1 августа (3 д.), 23 сент. (3 д.) и 9 дек. (3 д.). **Андреевка:** 25 марта (4 д.), 9 мая (4 д.), 20 июля (2 д.), 8 сент. (2 д.) и 26 окт. (4 д.). **Лиговка:** 25 марта (3 д.), 9 мая (3 д.), 14 сент. (3 д.) и 22 окт. (3 д.). **Скрыпаево:** 9 марта (2 д.) и въ день Вознесенья (2 д.). **Гнилица:** 17 марта (2 д.) и 24 апр. (2 д.). **Охочья:** среда на 5-й нед. Велик. поста (3 д.) и воскр. день Троицы (2 д.). **Преображенскѣ:** 9 марта (3 д.), воскр. на Ооминой нед. (3 д.), 24 июня (3 д.), 6 авг. (3 д.) и 1 окт. (3 д.). **Тарановка:** 23 апр. (3 д.), 12 июня (3 д.)

и 29 авг (4 д.). Чугуевъ: на Масляной (7 д.), на Оминой нед (7 д.), 10-я пятница по Пасхѣ (7 д.), 14 сент. (7 д.) и 14 ноября (7 д.). Лозовенька: 9 марта (2 д.), четв. 5 нед. Пасхи (2 д.) и 1 сент. (2 д.). Шебелинка: 1 марта (2 д.) и 23 апр. (2 д.). Отрада: 29 июня (1 д.). Шалудковка: 24 июня (1 д.). Соколовъ: 9 мая (2 д.) и 26 сент. (2 д.). Берека въ воскр. нед. женъ Мир. (3 д.) и 8 сент. (3 д.). Ефремовка: въ нед. всѣхъ святыхъ (3 д.). Богодаровка: 1 марта (1 д.), 1 мая (1 д.) и 16 августа (1 д.). Матузовка: на празд. всѣхъ Свят. (2 д.), съ пятницы 1-й нед. Велик. поста (3 д.) и 8 ноября (3 д.). С. Борки: 30 Января (1 д.), 14 мая (1 д.) и 6 августа (1 д.).

## Изюмскій уѣздъ.

(Ярм. поселеній 36, ярмарокъ 89, ярм. дней 174).

Изюмъ: Преполовенская (5 д.), Ивановская 24 июня (3 д.), Крестовоздвиженская 16 сент. (3 д.) и Дмитриевская 26 окт. (3 д.). Александровка: 40 муч. 8 марта (2 д.), Николаевская 9 мая (1 д.) и Александро-Невск 30 авг. (2 д.). Варвенково: на Вербной нед. (3 д.), Георгиевская 23 апр. (1 д.), Николаевская 6 мая (2 д.), Ильинская 20 июля (отъ 3 до 5 дней) и въ недѣлю всѣхъ Святыхъ, начиная съ пятницы (3 д.). Богородичное: Средокрестная на 4 й нед. Великаго поста (1 д.), на 2-й нед. по Пятидесят. (1 д.) и Покровская 1 окт. (2 д.). Ванное-Татьяновка: Успенская 15 авг. (7 д.). Вугаевка: Благовѣщенская 25 марта (3 д.) и Иоанновская 26 сент. (3 д.). Вѣленька 1-я: Алексѣевская 17 марта (3 д.). Вел.-Камышеваха: Алексѣевская съ 17 марта (3 д.), Вознесенская (4 д.), Петропавловская 29 июня (8 д.) и Рожд.-Богородичная 8 сен. (3 д.). Богодарово: Проводская 16 апр. (3 д.), Спасовская 6 августа (3 д.) и Покровская 1 окт. (3 д.). Вишневая: 23 апр. (2 д.). Гусаровка: въ Воскр. предъ Масляницей (1 д.), за три дня до праздника Св. Троицы (1 д.) и 29 августа (1 д.). Долженков: Николаевская 9 мая (1 д.). Знаменское: 1 марта (4 д.). Золотой Колодезь: на Оминой нед. (2 д.), Дмитриевская 19 сент. (2 д.). Крючки: Троицкая (1 д.) и Покровская 1 окт. (1 д.). Лиманъ: Прокофьевская 8 июля (1 д.) и Введенская 21 ноября (1 д.). Лозоватое: Космодемьяновская 17 ноября (1 д.). Мечебилово: Проводская (2 д.) и Покровская 1 окт. (2 д.). Новоселовка: на 6-й нед. Великаго поста (2 д.). Петровское: Срѣтенская 2 февр. (3 д.), Николаевская 9 мая (3 д.), Преображенская 6 авг. (3 д.) и Михайловская 8 ноября (3 д.). Поповка: Георгиевская 23 янв. (1 д.) и на 2-й нед. по Пятидесятницѣ (1 д.). Приволье: Троицкая (2 д.) и Михайловская 8 ноября (2 д.). Рай-Александровская: на 5 й нед. Велик. поста (2 д.). Рубцово: на 4-й день Пасхи (1 д.). Савицы: Успенская 15 авг. (2 д.), Вознесенская 18 мая (1 д.), Благовѣщенская 25 марта (2 д.), 29 июня (1 д.) и Михайловская 8 ноября (2 д.). Салимовка: Оорока муч. 9 мар. (1 д.) и Преполовенская (1 д.). Семеновка: Алексѣевская 17 марта (2 д.), Троицкая (2 д.) и Семеновская 1 сент. (1 д.). Г. Славянскъ: Проводская (3 д.), Троицкая (4 д.) и Евстафьевская 20 сент. (4 д.). Студенокъ: 23 апр. (1 д.) и 21 ноября (1 д.). Сергѣевка: 19 фев. (1 д.), 1 мая (1 д.) и 8 сент. (1 д.). Царево-Борисово: Николаевская 9 мая (2 д.) и Ивановская 20 авг. (2 д.). Шандригалово: Благовѣщенская 25 марта (2 д.), Гавриловская 13 июля (1 д.) Ивановская 26 сент. (1 д.) и Андреевская 30 ноября (1 д.). Ямное: Трехъ-Святская 30 янв. (1 д.), 9 мая (1 д.), Космы и Даміана 1 нояб. (1 д.) и Николаевская 6 дек. (1 д.). Сл. Крючки: Евдокиевская 1 марта (1 д.). Савицы: Михайловская 8 ноября (1 д.). Чепель: 17 марта Алексѣевская (2 д.) и Покровская 1 октября (1 д.). Кунье: 9 мая Николаевская (2 д.), 29 авг. Ивановская (2 д.) и Казанская 22 окт. (1 д.). Рубцово: 1 сент. Семеновская (1 д.). С. Протопоповка: 1 марта (1 д.). Залиманье: 21 ноября Введенская (1 д.).

## Купянскій уѣздъ.

(Ярм. поселеній 44, ярмарокъ 122, ярм. дней 298).

Купянскъ: на Масляной нед. (3 д.) Пятницкая въ 9-ю пят. по В. Х. (3 д.), 8 сен. (3 д.), 9 дек. (3 д.), въ воскр. на 5-й нед. Велик. поста (3 д.) и съ 1 по 8 ноября. Сеньково: 17-го марта (3 д.), 9 мая (3 д.), 29 авг. (3 д.) и 6 дек. (3 д.). Пристѣль: 30 янв. (3 д.), 29 июня (3 д.) и 22 октября (3 д.). Ново-Осиновая: на 6-й нед. Велик. поста (1 д.). Сениха: 1 марта (1 д.). Песчаная: Пятницкая 9 пят. по Пасхѣ (2 д.). Горохо-

ватка: въ среду на 4-й нед. Велик. поста (3 д.), 21 ноября (3 д.), 23 апр. въ день Георгія Побѣдон. (3 д.), въ день Сошествія Свят. Духа (3 д.) и 1 авг. (3 д.). **Воровая:** на 5 нед. вел. поста (2 д.), 8 сент. (3 д.), въ нед. Всѣхъ Святыхъ (3 д.) и 8 ноября (3 д.). **Новониколаевка:** (1 д.) 20 марта **Покровскъ:** (3 д.) 8, 9 и 10 ноября. **Калинова:** Козьмо-Демьяновская 1 нояб (1 д.). **Петропавловка:** 9 марта (3 д.) и 27 июля (3 д.). **Пески:** 1 января (1 д.), 9 марта (3 д.), въ день Вознесения Господня (3 д.) и 8 июля (3 д.). **Радьковка:** 6 авг. (3 д.) и 1 октября (3 д.). **Выше-Соляная:** 1 марта (3 д.), въ день Преполовения по Пятидесятницѣ (1 д.) и 1 сент. (1 д.). **Сл. Торны:** Ивановская 25 мая (1 д.) и Ильинская 20 июля (1 д.). **Торская:** въ день Вознесения Господня (1 д.), въ 9-ю пятницу по Пасхѣ (1 д.) и 1 окт. (1 д.). **Кременная:** на 4-й нед. Велик. поста (3 д.), за недѣлю передъ праздникомъ Сошествія Святаго Духа (3 д.), 23 сент. (3 д.) и 8 ноября (3 д.). **Ново-Краснянка:** въ Вербное воскр. (1 д.), въ день Преполовения (1 д.), 1 авг. (1 д.) и 26 окт. (1 д.). **Поповка:** Пречистая 8 сент. (1 д.). **Сватова-Лучка:** 2 февр. (3 д.), 1 марта (3 д.), Троицкая (3 д.), 20 июня (3 д.) 26 сентября (3 д.), 17 окт. (3 д.) и 24 нояб (3 д.). **Коломійчихино:** Покровская 1 окт. (1 д.). **Куземовка:** 11 мая (1 д.) и 26 авг. ста (1 д.). **Гончаровка:** 14 сент. (3 д.). **Кабанье:** въ день Вознесения Господня (3 д.), 29 августа (3 д.) и 28 окт. (3 д.). **Мыловатка:** на 2-й день Св. Пасхи (3 д.), 24 июня (3 д.) и 6 дек. (3 д.). **Ново-Никольскъ:** въ четв. на 7-й нед. Велик. поста (1 д.) и 1 окт. (1 д.). **Бапустьяновка:** 9 марта (3 д.) и 9 мая (3 д.). **Юрьевка:** 17 марта (3 д.), на Осминой недѣль (1 д.), 29 июня (1 д.) и 14 сент. (1 д.). **Нижняя-Дуванка:** 17 марта (3 д.), 1 сент. (3 д.), въ день Преполовения по Пятидесятницѣ (3 д.), 8 июня (3 д.) и 26 окт. (3 д.). **Свистуновка:** 23 апр. (1 д.) и 8 сентяб. (1 д.). **Наугольновка:** 9 мая (1 д.). **Верхняя-Дуванка:** 19 февр. (1 д.) и 1 апр. (1 д.). **Тарасовка:** 9 мая (3 д.), 6 дек. (3 д.) и въ Вербную суб. (3 д.). **Сл. Ново-Николаевка:** 9 июня (2 д.) и 20 марта (1 д.). **Ново-Красное:** въ воскр. на Осминой нед. (3 д.), въ день Вознесения Господня (3 д.), 29 июня (3 д.) и 6 авг. (3 д.). **Маньковка:** 15-го авг (1 д.). **Покровскъ:** 2 февр. (3 д.), 25 марта (3 д.), 25 мая (3 д.), 1 авг. (3 д.), 21 сент. (3 д.), 8 ноября (3 д.) и 12 дек. (3 д.). **Араповка:** въ Вербное воскр. (3 д.) и 2 июля (5 д.). **Ольшанная:** въ день Вознесения Господня (1 д.). **Каменка:** 17 марта (3 д.), 24-го июня (3 д.), 6 авг. (3 д.), 6 дек. (3 д.) и 1 марта (3 д.). **Дзурѣчная:** 1 янв. (3 д.), 9 марта (3 д.), въ день Сошествія Св. Духа (3 д.), 15 авг. (3 д.) и 1 окт. (3 д.). **Гусеника:** 17 марта (3 д.), 23 апрѣля (3 д.) и 14 сент. (3 д.). **Старовѣровка:** 8 июля (3 д.) и 26 октября (3 д.). **Волоско-Валаклея:** 24 июня (3 д.). **Щенячье:** 25 марта (3 д.) и 8 ноября (3 д.). **Моночиновка:** 19, 20 и 21 сентября (3 д.). **Кременная:** 24 февраля (1 д.).

## Лебединскій уѣздъ.

(Ярм. поселеній 23, ярмарокъ 63, ярм. дней 152).

**Лебединь:** Похвальная на 5 нед. Велик. поста въ четв. (4 д.), на 2 нед. по Пятидесятн. на 10-ю пятницу въ среду (4 д.), Евстафьевская 18 сент. (4 д.), Спиридоновская 11 декабря (4 д.). **Алешня:** Вербная въ субботу и воскр. (2 д.), Пантелеймоновская 26 июля (2 д.), Михайловская 5 сент. (2 д.) и въ день св. Варвары съ 3 дек. (2 д.). **Анино:** Екатерининская 23 ноября (3 д.), **Вуймеръ:** Срѣтенская 2 февр. (3 д.), Вознесенская (3 д.), Маккавеевская 31 июля (3 д.) и Дмитриевская 25 окт. (2 д.). **Васильевка:** Трехъ-Свят. 30 янв. (2 д.), Алексѣев 17 марта (2 д.), Троицкая (2 д.) и Воздвиженская 14 сент. (2 д.). **Верхосулка:** въ четв. на 9 нед. по Пасхѣ (2 д.). **Ворожба:** Маслянская на 3 день сырн. нед. (2 д.), Петровская (въ день заговень въ Петровку) (2 д.), Семеновская 31 авг. (2 д.) и Николаевская съ 5 дек. (2 д.). **Великій-Исторопъ:** съ четверга на девятую недѣлю по Пасхѣ (2 д.). **Гринцево:** Преображенск. 5 авг. (2 д.) и Покровская съ 30 сент. (2 д.). **Деркачевка:** Маслянская со вторника масляной нед. (3 д.), Георгіевская 22 апр. (3 д.) и Иоанно-Богословская 25 сент. (2 д.). **Должикъ:** Преполовения (2 д.). **Козельное:** Средо Крестная на 4-й нед. Велик. поста со втор. (2 д.). **Межиричъ:** Кирилло-Афанасьевская 17 янв. (3 д.), Николаевская 30 апр (2 д.), Прокофьевская 7 июля (2 д.) и Дмитриевская 25 окт. (2 д.). **Михайловка:** Срѣтенская съ 1 февраля (2 д.), Преполовения (2 д.), Рождество-Богородичная 8 сент. (2 д.). **Ольшана:** Средне-Постническая на 2-й нед. Вел. поста въ среду (3 д.), Петро-Павловская съ 27 июня (3 д.), Чудо-Михайловская 4 сент. (2 д.) и Михайловская 6 ноября (2 д.). **Павленково:** Успенская 14 авг. (2 д.). **Торны:** Проводская на 4 день по пасхѣ (3 д.), Николаевская 8 мая (3 д.), Маккавеевская 31 июля (3 д.), Покровская 29 сент. (3 д.) и Анно-Зачатіевская 4 дек. (3 д.). **Толотов:** Благовѣщен-

ская съ 23 марта (3 д.), Вознесенская (3 д.) и Семеновская 1 сент. (2 д.). Тучное: Феодоро-Стратилатовская 7 июня (2 д.). Штеповка: Иоанно-Предтеченская 23 июня (2 д.) и Параскавеевская 13 окт. (2 д.). Чупаховка: Рождество-Богородичная 7 сент. (2 д.), Георгиевская 22 апр. (2 д.) и Введенская 20 ноября (2 д.). Недригайловъ: Преполовненская (2 д.), Рождество-Богородичная 7 сент. (2 д.), Дмитриевская 25 окт. (2 д.) и Николаевская 5 дек. (2 д.). Марковка: Проводская (2 д.), Преображенская 5 авг. (2 д.), Лукина 17 окт. (2 д.) и Игватиевская 19 и 20 декабря (2 д.).

## Старобѣльскій уѣздъ.

(Ярм. поселеній 44, ярмарокъ 121, ярм. дней 192).

Старобѣльскъ: 1 янв. (4 д.), 20 апр. (7 д.), 20 июня (7 д.) 20 сент. (8 д.) и 23 ноября (3 д.). Песчаное Старобѣльской вол.: 17 фев. (2 д.) Нещеретово: 25 февр. (1 д.), на 3-й день Троицы (1 д.) и 15 августа (1 д.) Александровка: на сырной недѣлѣ въ четв. (1 д.), въ 9-ю пятницу по Пасхѣ (1 д.) и 14 октября (1 д.). Вѣловодскъ: на сырной недѣлѣ во втор. (2 д.), Воскресенская на 2-й день Св. Христова Воскр. (3 д.), Вознесенская (3 д.), съ 4 сент. (3 д.) и съ 10 окт. (3 д.). Баранковка: на 4 нед. Велик. поста (2 д.) и 8 сентября (1 д.). Вольше Черниговка: на 2-й день Св. Троицы (1 д.) и 12 окт. (1 д.). Вѣлокуракино: на всеѣдной нед. (1 д.), на средокрест. нед. (1 д.), Вознесенск., 11 сент. (1 д.) и 8 нояб. (1 д.) Богородичная: 27 июля (1 д.) Вѣлолуцкъ: съ 2 февр. (3 д.), 17 марта (1 д.), Троицкая (3 д.), 24 июня (1 д.), 14 сент. (1 д.) и 12 дек. (1 д.). Боровенька: 1 мая (1 д.), 15 авг. (1 д.) и 14 октяб. (1 д.) Варвароока: 20 июля (1 д.) и 1 ноября (1 д.) Муратово: 30 янв. (1 д.), Вознесенская (1 д.), 29 июня (1 д.), 14 сент. (1 д.) и 21 ноября (1 д.) Городище: съ 9 марта (2 д.) и съ 30 сент. (2 д.). Евсугъ: 2 марта (2 д.). Зориковка: на 5-й нед. Велик. поста (2 д.). Кобычина: 1 октября (1 д.). Морозовка: Петровская (1 д.), 6 августа (1 д.) и 21 ноября (1 д.). Колядовка: въ 10-ю пят. по Пасхѣ (1 д.) Каменка: на 6-й нед. Велик. поста (1 д.). Литвиновка: 24 июля (1 д.). Марковка: 26 февр. (2 д.), 20 июля (1 д.), 14 сент. (1 д.), 30 ноября (1 д.), со 2 февр. Срѣтенская (3 д.) и Мурносоицкая съ воскр. Мурносоицкой нед. (3 д.). Мостки: на 4 день Велик. поста (1 д.), 6 авг. (1 д.) и 21 ноября (1 д.). Ново-Вѣлинская: 14 февр. (2 д.), 8 июля (2 д.), 8 сент. (1 д.), 21 нояб. (1 д.), Женъ-Мурносоицкая (1 д.) и на Крестопоклонной недѣлѣ съ понедѣл. (3 д.). Свято-Дмитріевка: 17 марта (1 д.), 24 июня (1 д.), 6 авг. (1 д.) и 21 сент. (1 д.) Везгиновка: 6 янв. (1 д.), 25 марта (1 д.), 8 июля (1 д.), 1 авг. (1 д.), 22 окт. (1 д.) и 23 ноября (1 д.). Ново-Астрахань: 25 марта (2 д.), съ 8 мая (2 д.), 8 сент. (2 д.) и 13 нояб. (2 д.). Ново-Боровская: 17 марта (1 д.), Вознесенская (1 д.) и 1 октяб. (1 д.). Никольскъ: 10 февр. (3 д.). Основа: 20 января (1 д.), на 5 нед. Велик. поста (1 д.), 21 мая (1 д.), 6 августа (1 д.) и 22 окт. (1 д.). Ново-Пеконъ: 9 мая (1 д.) и 1 окт. (1 д.). Павловка: 1 марта (1 д.) и 29 июля (2 д.). Пески: на 3 нед. Велик. поста (3 д.) и 1 авг. (1 д.). Булавиновка: 9 марта (1 д.) и 26 окт. (1 д.). Закотное: на 6 нед. Велик. поста въ пятницу, субботу и воскр. (3 д.), 8 сент. (1 д.) и 6 дек. (1 д.) Петро-Павловка: 3 февр. (1 д.), 2 июня (1 д.), 15 авг. (1 д.) и 8 нояб. (1 д.). Ново-Ахтырка: Десяти-Пятницкая (1 д.), 29 авг. (1 д.) и Воскресно-Лазаревская (1 д.). Стрѣльцовка: на Вербной нед. (2 д.) и 15 авг. (1 д.). Воликовкѣ: на 4 нед. Велик. поста среда и четв. (2 д.). Тимонова: 8 марта (2 д.) и 1 окт. (1 д.). Кочино: Кресто-Поклонная (1 д.) и 26 авг. (1 д.). Тянушевка: Проводская на Св. Пасхѣ (1 д.), 1 авг. (1 д.) и 1 окт. (1 д.). Шульгинка: на 4—5 д. Свѣтл. Христ. Воскр. (2 д.), 10 авг. (2 д.), Троицкая (2 д.) и 6 дек. (1 д.). Байдовка: 14 сентября (1 д.).

## Сумской уѣздъ.

(Ярм. поселеній 24, ярмарокъ 71, ярм. дней 156).

Сумы: въ д. 9-й пятницы (4 д.), съ 29—30 августа (2 д.), Введенская съ 21 ноября до 6 декабря (15 д.) и со среды 1-й нед. Велик. поста (2 д.). Вѣлополье: 7 янв. (4 д.), на 3 нед. Велик. поста съ субботы (4 д.), съ субботы передъ нед. Женъ-Мурносоицъ (2 д.), 19 июня (6 д.) и 10 сент. (5 д.). Верхняя Сыроватка: въ субботу на 5 нед. Велик. поста (2 д.), на Вознесеніе Господне (1 д.), 8 сент. (1 д.) и 9 декабря (1 д.). Тимофеевка: съ четв. на масл. нед. (1 д.), въ день Преполовненія (1 д.), 26 октября

(1 д.) и 9 декабря (1 д.) **Нижняя - Сыроватка:** со среды 4-й нед. Вел. поста (2 д.), на 2-й день Св. Троицы (2 д.), 6 сентября (2 д.), и 30 ноября (2 д.). **Вел. Вобрикъ:** 23 апр. (1 д.), 8 июля (1 д.), 26 сент. (1 д.) и 1 нояб. (1 д.). **Степановка:** въ Вербное воскр. (1 д.), 23 апрѣля (1 д.) и 8 сентября (1 д.). **Стецовка:** на 3-й день Св. Пасхи (2 д.), 2 июля (2 д.) и 26 октяб. (2 д.). **Писаревка:** наканунѣ Вознес. Гос. (2 д.), 1 авг. (2 д.) и 29 сент. (3 д.). **Юнаковка:** съ понед. на масл. нед. (5 д.), съ 26 апр. по 9 мая (2 нед.), съ 3 авг. (3 д.) и 3 дек. (3 д.). **Могрица:** 21 мая (1 д.), 25 авг. (1 д.) и 27 ноября (1 д.). **Басовка (Юнаков. вол.):** 23 марта (3 д.) и 20 октяб. (3 д.). **Хотинь:** 28-го июня (2 д.) и 14 авг. (2 д.). **Ястребенное:** 28 декаб. (1 д.) и на Преноловеніе (1 д.). **Рѣчки:** въ Вербное воскр. (1 д.), 1 августа (1 д.) и 1 октября (1 д.). **Вирь:** въ субботу на 4-й нед. Вел. поста (3 д.), на Св. Троицу (3 д.) и 9 сен. (1 д.). **Ульяновка:** на 3-й день Св. Пасхи (1 д.), 2 июля (1 д.), 26 сент. (1 д.) и 6 дек. (1 д.). **Николаевка (Ульянов. вол.):** 5 янв. (1 д.) и 7 мая (2 д.). **Терешковка:** 17 мар. (1 д.), 20 мая (1 д.), 24 июня (1 д.) и 1 октября (1 д.). **Николаевка (Николаев. вол.):** въ д. 9-й пятницы (1 д.) и 22 окт. (1 д.). **Алексѣевка (Писар. вол.):** въ д. 9-й пятн. (1 д.). **Низы, Ниж.-Сыр. вол.:** 8 ноября (1 д.) и 30 января (1 д.). **Вѣловодь:** 6 янв. (3 д.) и 1 ноября (3 д.). **Ворожба:** 28 января (3 д.).

## Харьковскій уѣздъ.

(Ярм. поселеній 18, ярмарокъ 54, ярм. дней 93).

**Артемовка:** Похвальная (1 д.), Михайловская (1 д.), Введенская (1 д.) и Прокофьевская 12 июля (1 д.). **Ворисовка:** Иоанно-Богословская (1 д.). **Большая Даниловка:** Трехсвятительская (1 д.), Никольская (1 д.) и Федоровская 8 июня (1 д.). **Большіе-Проходы:** Никольская (3 д.), съ 8 по 11 мая. **Крестовоздвиженская (3 д.)** съ 14 по 16 сентября. **Веселое:** Евдокіевская (1 д.), Петровская (1 д.) и Покровская (1 д.). **Геївка:** 28 июня (2 д.). **Деметіевка:** Масляная (вторникъ и среда) и 23 июня (2 д.). **Дергачи:** въ день Вознесенія Господня (2 д.) и 26 сентября (2 д.). **Должикъ:** Постовая на 2 нед. Вел. поста (1 д.), въ день Казанск. ик. Божіей Матери 22 и 23 октября (2 д.). **Золочевъ:** на 4 нед. Вел. поста (3 д.), на 5 нед. Вел. поста (3 д.), на 6 нед. Вел. поста (3 д.), Проводская (2 д.), Петропавловская съ 27 июня (3 д.), Оминская (3 д.) и Николаевская (1 д.). **Карасевка:** Ивановская (2 д.) и Казанская 22 октября (2 д.). **Липцы:** въ среду на 4 нед. Велик. поста (3 д.), Вербная (3 д.), Космо-Демьяновская (3 д.) и Николаевская (3 д.). **Лопань:** 20 июля Ильинская (1 д.), Никольская 9 мая (1 д.), Успенская 9 авг. (1 д.) и Чудо-Михайловская 6 сент. (1 д.). **Мерефа:** Ивановская (1 д.), Спиридоновская (1 д.) и Евдокіевская (1 д.). **Ольшана:** Постовская (1 д.), Троицкая (2 д.), Дмитріевская (2 д.), Пантелеймоновская (2 д.) и Спиридоновская 12 дек. (1 д.), Пречистенская (2 д.). **Одноробовка:** 30 янв. (1 д.), 21 мая (1 д.) и 21 нояб. (1 д.). **Пересѣчное:** Алексѣевская 16 марта (2 д.), съ 11 мая (2 д.). **Предтеченск.** съ 29 августа (2 д.) и Казанская 21 октября (2 д.). **Уды:** Свято-Троицкая (2 д.), Евдокіевская (1 д.) и 8 сентября (2 д.).





# М Е Т Р О Л О Г І Я

## РУССКІЕ МѢРЫ И ВѢСЪ.

### Линейныя и путевыя мѣры.

- 1 русская миля=7 верстамъ.  
 1 верста=500 саж.=1500 арш.=3500 фут.  
 1 сажень=7 футамъ=84 дюймамъ=840 линіямъ=3 аршинамъ=48 вершкамъ.  
 1 футъ=12 дюймамъ=0,42857 арш. (3 арш.)=6,7572 вершкамъ.  
 1 дюймъ=10 лин.=0,57472 верш. (3,7 верш.).  
 1 линія=10 точкамъ.  
 1 аршинъ=16 вершкамъ=2<sup>1</sup>/<sub>2</sub> фута=28 дюйм.  
 1 вершокъ=1<sup>3</sup>/<sub>4</sub> дюймамъ=17<sup>1</sup>/<sub>2</sub> линіямъ.  
 1 миля морская (узелъ)=10 кабельтовамъ=1000 морскимъ саженямъ=1 верстѣ 370 саж.  
 1 кабельтовъ=100 морскимъ саженямъ=85 обыкновеннымъ саженямъ и 5 футамъ.  
 1 морская сажень=6 футамъ.  
 1 географическая миля=6 верстамъ 478 саж.  
 1 локоть польскій=22,68 дюймамъ.

### Квадратныя и поземельныя мѣры.

- 1 квадратная миля=49 квадратнымъ верстамъ.  
 1 квадратная верста=250,000 квадр. саж.  
 1 квадратная сажень=9 квадратнымъ арш. 2304 кв. верш.=49 кв. фут.=7056 кв. дюйм.  
 1 квадратный футъ=144 квадратнымъ дюйм.=0,17367 кв. арш.=47,0294 кв. верш.  
 1 квадр. дюймъ=100 кв. лин.=0,3265 кв. верш.  
 1 квадратный аршинъ=256 квадратныхъ верш.=5<sup>4</sup>/<sub>16</sub> квадратнымъ футамъ=784 квадр. дюймамъ.  
 1 квадратный вершенъ=3,0625 квадр. дюйм.  
 1 казенная десятина=2400 квадратн. саж.=117,600 квадратнымъ футамъ.  
 1 моргъ польскій=1230 квадратнымъ саженямъ.

### Кубическія мѣры.

- 1 кубическая сажень=27 куб. арш.=343 куб. фут.  
 1 кубическій футъ=1728 кубическ. дюйм.  
 1 кубическій дюймъ=1000 кубич. линіямъ.  
 1 кубическій аршинъ=4096 кубическ. верш.=21.952 кубическимъ дюймамъ.

### Мѣры емкости для сыпучихъ тѣлъ.

- 1 ластъ=12 четвертямъ.  
 1 четверть=2 осьминамъ=8 четверикамъ=64 гарницамъ.

1 четверикъ=8 гарницамъ.

1 гарнецъ=30 частямъ.

Четверикъ вмѣщаетъ въ себѣ 64 фунта воды при 13<sup>1</sup>/<sub>2</sub>° Реомюра.

Въ торговлѣ принято, что въ четверти заключается 9<sup>1</sup>/<sub>2</sub> пуд. пшеницы, 5<sup>1</sup>/<sub>4</sub> пуд. ржи, 7<sup>1</sup>/<sub>4</sub> пуд. ячменя, 6 пуд. овса.

### Для жидкихъ тѣлъ.

1 бочка=40 ведрамъ.

1 ведро=10 штоф. или кружк=100 чаркамъ.

Ведро вмѣщаетъ въ себѣ 30 фунтовъ воды при 13<sup>1</sup>/<sub>2</sub>° Реомюра.

1 кварта польская=1 литр.=1<sup>3</sup>/<sub>5</sub> бутылки.

### Мѣры вѣса.

Берковецъ=10 пудамъ.

Пудъ=40 фунтамъ.

Фунтъ=32 лотамъ=96 зол.=9216 дол.

Лоть=3 золотникамъ.

Золотникъ=96 долямъ.

Гонна (англ.)=62 пудамъ.

Ластъ=2 тоннамъ.

### Аптекарскій вѣсъ.

1 аптекарскій фунтъ=12 унцамъ.

1 унць=8 драхмамъ.

1 драхма=3 скрупуламъ.

1 скрупуль=20 гранамъ.

Аптекарскій фунтъ вѣситъ 84 золотника на торговый вѣсъ.

### Мѣры бумаги.

1 кипа=10 стопамъ.

1 стопа=20 дестямъ=480 листовъ писчей или 500 листовъ печатной.

1 дестъ=24 листовъ писчей или 25 листовъ печатной.

Копя (связка)=5 дюжинамъ по 12 штукъ (квѣтъ).

### МЕТРИЧЕСКАЯ СИСТЕМА МѢРЪ И ВѢСОВЪ.

На ряду съ русской системой мѣръ и вѣсовъ у насъ допущена еще метрическая система, принятая почти во вѣсѣхъ государствахъ Западной Европы. Основной мѣрой метрической системы является метръ, равный длинѣ одной десятиллионной части

четверти Парижскаго меридіана. Эта основная мѣра и всѣ производныя отъ нея могутъ увеличиваться и уменьшаться въ десять разъ. Къ названію мѣръ, большихъ метра, приставляются греческія числительныя: дека—десять (декаметръ—10 метровъ); гекто—сто (гектометръ—100 метровъ); кило—тысяча (километръ—1000 метровъ) и миріа—десять тысячъ (миріаметръ—10.000 метровъ). Къ названію мѣръ, меньшихъ метра, приставляются латинскія числительныя: деци—десять (дециметръ— $\frac{1}{10}$  метра); центи (сантн)—сто (сантиметръ— $\frac{1}{100}$  метра), и милли—тысяча (миллиметръ— $\frac{1}{1000}$  метра). Тотъ же метръ служитъ основаніемъ и другихъ мѣръ: поземельныхъ, емкости, вѣса. Единица поземельныхъ мѣръ—аръ—1 квадрат. декаметру или 100 квадрат. метр.

Единица мѣръ емкости—литръ, по объему равенъ 1 куб. дециметру. Единица вѣса граммъ, равный вѣсу 1 куб. сантиметра перегнанной воды.

#### Линейныя мѣры.

1 метръ=10 дециметрамъ, 100 сантиметрамъ, 1000 миллиметрамъ— $\frac{1}{10}$  декаметра,  $\frac{1}{100}$  гектометра,  $\frac{1}{1000}$  километра и  $\frac{1}{10000}$  мириаметра=3 футамъ  $3\frac{3}{8}$  дюйма=1 аршину  $6\frac{1}{2}$  вершкамъ.

1 километръ (1000 метр.)=468 сажен. 2 аршинамъ  $1\frac{3}{4}$  вершкамъ.

#### Квадратныя и поземельныя мѣры.

1 аръ (100 квадрат. метровъ)=10 дециарамъ, 100 сантиарамъ (квадр. метрамъ), 1000 милліарамъ= $\frac{1}{10}$  декара,  $\frac{1}{100}$  гектара,  $\frac{1}{1000}$  килоара=22 квадратнымъ сажениемъ.

1 гектаръ (100 аръ, 10000 квадрат. метровъ)=2197 кв. саж. (110 аръ=десятинъ, 11 гектаровъ=квадр. верстѣ, т.-е. 103 десятин.)

#### Мѣры емкости.

Литръ  $\frac{1}{1000}$  кубич. метра, 1 куб. дециметръ)=10 децилитрамъ=100 санлитрамъ=1000 миллилитрамъ= $\frac{1}{10}$  декалитра= $\frac{1}{100}$  гектолитра= $\frac{1}{1000}$  килолитра (кубич. метра)— $\frac{4}{5}$  штофа= $1\frac{2}{5}$  бутылки= $\frac{3}{10}$  гарнца

Декалитръ (10 литровъ)=16 бутылкамъ= $\frac{4}{5}$  ведра=3 гарнцамъ= $\frac{3}{8}$  четверика.

Гектолитръ (100 литр.) 8 ведр.= $3\frac{3}{4}$  четверикамъ.

#### Мѣры вѣса.

Граммъ=10 дециграммамъ=100 сантиграммамъ=1000 миллиграммамъ= $\frac{1}{10}$  дека-

грамма,  $\frac{1}{100}$  гектограмма,  $\frac{1}{1000}$  мириграмма=0,234 золотника (приблизительно  $\frac{1}{4}$ ).

Килограммъ (1000 граммовъ=вѣсу литра, т.-е. куб. дециметра перегнанной воды при 4 град. Цельсія)=2 фунт. 42 зол. и  $4\frac{1}{2}$  долямъ.

Мириграммъ (10000 граммовъ=24 фунт. 40 золотникамъ  $32\frac{2}{5}$  доли.

Тонна (1000-килограммовъ)=62 пудамъ.

### ИНОСТРАННЫЕ МѢРЫ И ВѢСЪ.

#### Линейныя мѣры.

Англія: 1 футъ=12 дюй.=  
 $\frac{1}{6}$  фатома= $\frac{1}{3}$  ярда . . . =0,142857 рус. саж

Египетъ: 1 никъ мегендасе=0,359 " "

Китай. 1 чи=10 чжунъ . . . =0,1491 " "

Остъ-Индія: 1 готъ= $\frac{1}{2}$   
ярда . . . . . =0,214 " "

Персія: 1 церъ . . . . . =0,525 " "

Румынія: 1 футъ = 12  
фингер. . . . . =0,092 " "

Сербія: 1 арш. (пикъ-алеби) . . . . . =0,321

Соединен. Штаты, какъ въ Англии.

Франція: 1 метръ=10 дециметр.=100 центиметр.  
1000 миллиметр. . . . . =0,468699 рус. саж.

Швейцарія: 1 футъ 10 дюйм. . . . . =0,1406 " "

Японія: 1 шаку = 10  
сунамъ . . . . . =0,1423 " "

#### Путевыя мѣры.

Англія: 1 миля=1760  
ярдам. . . . . =1,508584 рус. вер.

Китай: 1 ли=800 чи . . . =0,5395 " "

Остъ-Индія: 1 коссъ=  
2000 ярд. . . . . =1,71429 " "

Персія: 1 ферсенг. =  
6000 цер. . . . . =4,74656 " "

Румынія: миля . . . . . =8,35714 " "

Сербія: агачъ . . . . . =4,688 " "

Соединен.-Штаты: какъ въ Англии.

Франція: 1 килом. =  
1000 метр. . . . . =0,937398 " "

Швейцарія: 1 часъ пути=4,49952 " "

Японія: 1 ри=36 чжунъ=3,2672 " "

## Мѣры сыпучихъ тѣлъ.

Англія: 1 квартеръ= $\frac{1}{8}$ ласта=8 бушелямъ=64 галлонамъ . . . . .	=1,3853 русск. чет.
Персія: 1 демирле = $\frac{1}{8}$ бакла . . . . .	=0,125 " "
Египеть: ардебъ . . . . .	=0,8528 " "
Румын.: боница=44 окъ=	0,4057 " "
Соединен. Штаты: какъ въ Англіи.	
Франція: 1 гектолитръ= $\frac{1}{10}$ килолитра=10 декалитрамъ=100 литр	=0,47641358 " "
Швейцарія: 1 мальтеръ =10 фиртелямъ . . . . .	=0,71462 " "
Японія: 1 шо=10 иго . . . . .	=0,0086 " "

## Поземельныя мѣры.

Англія: 1 акръ=4840 кв. ярд. . . . .	=0,370415 рус. дес.
Египеть: федданъ . . . . .	=0,40815 " "
Китай: 1 кингъ (фу)=100 меу . . . . .	=6,16339 " "
Остъ-Индія: бигга . . . . .	=0,1224 " "
Персія: 1 сангъ=5 биль-жукамъ=танамъ . . . . .	=5 " "
Румынія: потонъ . . . . .	=0,45671 " "
Сербія: ланаць . . . . .	=0,52674 " "
Соединен. Штаты: какъ въ Англіи	
Франція: 1 гектаръ= $\frac{1}{100}$ километра =100 арамъ=10.000 метр. . . . .	=0,915332 " "
Швейцарія: 1 юхартъ=400 рутамъ . . . . .	=0,329519 " "
Пруссія: 1 моргенъ=180 рутамъ . . . . .	=0,233705 " "

## Мѣры жидкихъ тѣлъ.

Англія: 1 галлонъ=4 квартамъ=8 пинтамъ=	0,36942 рус. ведр.
Румынія: 1 ока-литра=	0,10415 " "
Сербія: ока . . . . .	=0,1437 " "
Соединен. Штаты, какъ въ Англіи.	
Франція: 1 литръ=1 куб дециметру= $\frac{1}{10}$ декалитра= $\frac{1}{100}$ гектолитра= $\frac{1}{1000}$ килолитра . . . . .	=0,0813079 " "
Швейцарія: 1 квартеронъ=10 поттамъ . . . . .	=0,121962 " "

## Мѣры вѣса.

Англія: 1 фунтъ avoirdupois=16 унциямъ= $\frac{1}{2240}$ тонны = $\frac{1}{112}$ центнерамъ . . . . .	=1,10769 русск. фун.
Греція: 1 мина=1500 драх. . . . .	=3,663 " "
Египеть: 1 ротль=180 драх. . . . .	=1,346 " "
Китай: Кетли . . . . .	=1,477 " "
Остъ-Индія: 1 лира= $\frac{1}{40}$ мунди . . . . .	=2,277 " "
Персія: 1 батманъ=640 мискалей . . . . .	=7,174 " "
Румынія) 1 ока=4 литр.=3,1142 " "	
Сербія )	
Соединенн. Шт., какъ въ Англіи.	
Франція: 1 гектограммъ= $\frac{1}{10}$ килогр =100 гр. =10.000 центиграм. = $\frac{1}{40}$ литра воды . . . . .	=0,24420573 " "
Японія: льянка . . . . .	=0,092 " "



На основані постановленія Думы отъ 11-го мая с. г. и постановленія Купеческаго Общества 6-го мая с. г., торговыя помѣщенія должны быть совершенно закрыты въ нижеслѣдующіе дни:

Во всѣ воскресные дни,

День Новаго Года,

Крещеніе Господне,

Срѣтеніе Господне,

19-го февраля освобожденіе крестьянъ  
отъ крѣпостной зависимости,

Благовѣщеніе Пресвятыя Богородицы,

Входъ Господень въ Іерусалимъ,

3 дня Свѣтлаго Христова Воскресенія,

14-го мая—День Священнаго Короно-  
ванія ИХЪ ИМПЕРАТОРСКИХЪ  
ВЕЛИЧЕСТВЪ,

Вознесеніе Господне,

День Св. Троицы,

Преображеніе Господне,

Успеніе Пресвятыя Богородицы,

Рождество Пресвятыя Богородицы,

Воздвиженіе Честнаго и Животвор.

Креста Господня,

Введеніе во храмъ Пресвятыя Бого-  
родицы,

3 дня Рождества Христова.

Кромѣ того, наканунѣ Рождества и въ Великую Субботу торговля должна прекращаться въ 2 часа дни. Исключеніе составляютъ: магазины и лавки, торгующіе предметами продовольствія, какъ-то: мясомъ, рыбою, овощами, молочными продуктами, которые въ вышеупомянутые праздники открыты: на базарахъ отъ 6 до 8<sup>1</sup>/<sub>2</sub> час. утра, въ городѣ отъ 8<sup>1</sup>/<sub>2</sub> до 11 час. утра.

Кромѣ того, настоящее ограниченіе торговли не распространяется на торговлю въ постоянныхъ помѣщеніяхъ, а также въ разносъ и въ развозъ нижеслѣдующими предметами: хлѣбомъ, водами, фруктами, кормомъ для скота, а также на аптеки, кофейни, столовыя и трактиры.

Трудъ служащихъ въ торгово-промышленныхъ заведеніяхъ нормируется 12 часами съ обязательнымъ перерывомъ 1<sup>1</sup>/<sub>2</sub> часа на обѣдъ. Торговля помѣщенія на базарахъ вообще и предметами продовольствія (указан. въ пункт. 1) во всемъ городѣ открываются въ будніе дни съ 6 час. утра до 6 час. вечера. Торговля остальными товарами съ 8 час. утра до 8 час. вечера.



## ПОЧТА.

### ОБЩІЯ СВѢДѢНІЯ.

**Бандероли.** Подъ бандеролью или въ открытыхъ, незапечатанныхъ конвертахъ можно пересылать разнаго рода печатныя произведенія, дѣловыя бумаги и образчики товаровъ.

На печатныхъ произведеніяхъ можно дѣлать рукописныя надписи, съ тѣмъ чтобы онѣ не имѣли характера переписки, напр., на визитной карточкѣ можно написать: „съ праздникомъ“, на печатной книгѣ—посвященіе отъ автора.

Образцы товаровъ можно пересылать въ мѣшкахъ, коробкахъ, ящикахъ и подвижныхъ оболочкахъ. Сѣмена, пересылаемые въ качествѣ образца, допускаются къ пересылкѣ въ самомъ ограниченномъ количествѣ такъ, чтобы они не могли быть приняты за товарное отправленіе. На образчикѣ товаровъ можно рукописно означать цѣну, указанія относительно вѣса, размѣра и объема.

**Вѣсъ корреспонденціи ограниченъ:** закрытаго письма мѣстнаго 1 фун., закрытаго письма иногороднаго 5 фун. Цѣннаго пакета, подаваемого закрытаго, 10 фун., цѣннаго пакета, подаваемого открытаго, 20 фун. Денежнаго пакета не въ кожаномъ узлѣ 20 фун., денежнаго пакета въ кожаномъ узлѣ 60 фун. Посылки въ Финляндію, въ мѣста, лежащія при линіи желѣз. дор., 48 фун., посылки во все прочія мѣста Финляндіи 24 фун.; посылки въ прочія мѣстности Россіи и за границу 120 фун.

Бандерольнаго отправленія съ печатными произведеніями и дѣловыми бумагами—4 фун. для мѣстныхъ и иногороднихъ отправленій и 2 килограммами (4 фун. 28 лот.) для международныхъ, а съ образчиками товаровъ—27 лотами, какъ для мѣстныхъ и иногороднихъ отправленій, такъ и международныхъ.

**Денежныя пакеты** установлены для пересылки кредитныхъ билетовъ, звонкой монеты, процентныхъ бумагъ, купоновъ, талоновъ къ нимъ, а также гербовой и вексельной бумаги, документовъ и т. п.

**Денежныя узлы** установлены исключительно для пересылки въ нихъ русской звонкой монеты; ничего другого пересылать въ нихъ не разрѣшается.

**Закрытые конверты.** Въ закрытыхъ конвертахъ, кромѣ писемъ, могутъ быть пересылаемы разнаго рода документы, гербовыя и почтовыя марки и пр., за исключеніемъ русскихъ денегъ.

**Наложный платежъ.** Отправитель заказныхъ закрытыхъ писемъ, заказныхъ бандерольныхъ отправленій, цѣнныхъ пакетовъ и посылокъ можетъ на отправляемую имъ корреспонденцію извѣстный платежъ, т.-е. назначить сумму, кото-

рая должна быть взыскана съ адресата при выдачѣ ему этой корреспонденціи. Сумма налагаемаго платежа не должна превышать 500 руб. Взысканный съ адресата наложенный платежъ немедленно отсылается по принадлежности и выдается отправителю корреспонденціи.

**Посылки.** 1. Каждая частная посылка (цѣнная и безъ цѣны) или узелъ подается на почту при отдѣльномъ сопроводительномъ адресѣ, на бланкѣ установленной формы, съ отрѣзнымъ купономъ. Независимо сего на самой посылкѣ пишется адресъ и другія установленныя отмѣтка согласно существующимъ правиламъ. 2) Бланки сопроводительныхъ адресовъ устанавливаются двухъ цвѣтовъ: бѣлые—для посылокъ безъ цѣны и розовые—для цѣнныхъ посылокъ и узловъ. 3) Въ сопроводительномъ адресѣ обозначается мѣсто назначенія посылки или узла, наименование получателя и подробный его адресъ, а также, въ подлежащихъ случаяхъ, цѣнность посылки—цифрами и сумма наложеннаго на нее платежа—тоже цифрами. 4) На лицевой сторонѣ отрѣзного купона сопроводительнаго адреса приписывается наименование и подробный адресъ отправителя посылки или узла. 5) Сопроводительный адресъ составляется отправителемъ посылки, при чемъ на оборотной сторонѣ отрѣзного купона можетъ быть написано письмо отъ отправителя къ получателю. 6) Если подаватель посылки или узла встрѣтитъ затрудненія въ составленіи сопроводительнаго адреса, то, по его заявленію, бланкъ заполняется почтовымъ приемщикомъ; въ этомъ случаѣ никакихъ письменныхъ сообщеній получателю на отрѣзномъ купонѣ не допускается. 7) Бланки сопроводительныхъ адресовъ изготовляются почтово-телеграфнымъ вѣдомствомъ и продаются во всѣхъ почтовыхъ и почтово-телеграфныхъ учрежденіяхъ по 1 коп. за 2 бланка. 8) Всѣ причитающіеся за посылку почтовые сборы: вѣсовой, страховой, за росписку, комиссіонный—за посылки съ наложеннымъ платежемъ, равно сборы: за доставку на домъ, за сургучъ и другіе матеріалы, употребляемые для задѣлки посылокъ и узловъ—*уплачиваются почтовыми марками*, наклеиваемыми или самимъ подавателемъ, или почтовымъ приемщикомъ на сопроводительномъ адресѣ. 9) Посылки выдаются получателямъ подъ расписку ихъ на оборотной сторонѣ сопроводительнаго адреса, при чемъ получателю выдается отрѣзной купонъ, хотя бы на немъ и не было никакого письменнаго сообщенія. Почтово-телеграфное вѣдомство не отвѣчаетъ ни за какой вредъ, причиненный вложенію посылокъ вслѣдствіе непрочной ихъ задѣлки, поэтому посылка должна задѣлываться возможно прочнѣе.

Въ посылкахъ воспрещается пересылать горючія, ѣдкія и легко воспламеняющіяся вещества, а также необандероленные табачныя издѣлія, деньги, имѣющія обращенія въ имперіи, и закрытыя письма.

Живыя пчелы могутъ быть пересылаемы въ посылкахъ безъ цѣны, въ прочныхъ деревянныхъ или металлическихъ ящикахъ съ отверстіями для воздуха. Такія посылки принимаются лишь для перевозки по желѣзнымъ дорогамъ и на пароходахъ.

**Переводъ денегъ по почтѣ и телеграфу** производится всеми почтово-телеграфными учрежденіями, но только въ такія мѣста, гдѣ имѣются казначейства или приходо-расходныя кассы Министерст. Финансовъ. Наибольшій размѣръ суммы каждаго перевода ограниченъ 500 р. Плата за переводъ по почтѣ на суммы не свыше 25 р.—15 к., свыше 25 р. до 100 р.—25 к., до 125 р.—40 к., до 200 р.—50 к., до 225 р.—65 к., до 300 р.—75 к., до 325 р.—90 к., до 400 р.—1 р., до 425 р.—1 р. 15 к., до 500 р.—1 р. 25 к. При переводѣ по телеграфу денегъ и по нѣсколькимъ переводамъ на имя одного адресата телеграфный сборъ взимается за одну обыкновенную телеграмму въ 25 словъ. Число переводовъ въ одинъ день неограничено.

**Цѣнные пакеты**, подаваемые на почту открытыми, установлены для пересылки въ нихъ денегъ, процентныхъ бумагъ, а также другихъ цѣнныхъ бумагъ и предметовъ, какъ напр., золотыхъ вещей, закладныхъ, векселей, метриковъ, дипломовъ и т. п.

Общая цѣнность открытаго денежнаго пакета не должна превышать 15.000 р.

**Цѣнные пакеты**, подаваемые на почту закрытыми, т. е. запечатанными печатью отправителя, установлены для пересылки тѣхъ же цѣнностей и предметовъ, какъ и открытые цѣнные пакеты, кромѣ денегъ.

Цѣнность закрытому пакету назначается отправителемъ и не можетъ превышать 500 рублей.

## П о ч т о в ы е с б о р ы .

**Бандерольныя отправленія.** За бандерольныя отправленія взимается: а) съ печатными произведеніями: мѣстныя (городскія) вѣсомъ до одного лота 1 к., мѣстныя (городскія)—выше 1 лота, за каждые 8 лотовъ или части 8 лотовъ 2 к., иногородныя и международныя—съ каждыхъ 4 лотовъ (50 граммовъ) или части ихъ 2 к., б) съ дѣловыми бумагами и образчиками товаровъ повсюду съ каждыхъ 4 лотовъ (50 граммовъ) или части ихъ 2 к.

Низшій размѣръ вѣсового сбора за каждое бандерольное отправленіе опредѣляется: а) съ дѣловыми бумагами, при доставкѣ въ Петербургъ и Москвѣ—въ 5 к., въ другихъ городахъ—въ 3 к., при пересылкѣ внутри имперіи—въ 7 к., и при пересылкѣ за границу—въ 10 к. и б) съ образчиками товаровъ при пересылкѣ внутри имперіи—въ 3 к., а при пересылкѣ за границу—въ 4 коп.

За не вполне оплаченное или вовсе неоплаченное письмо и за не вполне оплаченное бандерольное отправленіе взыскивается при выдачѣ плата въ двойномъ размѣрѣ недостающей до полной оплаты суммы.

**Денежныя и цѣнные пакеты.** За денежный и цѣнный пакетъ при пересылкѣ внутри имперіи, съ cadaго лота или части лота—7 коп. при отправленіи за границу, съ каждыхъ 15 граммовъ ( $1\frac{1}{4}$  лота) или части 15 граммовъ—10 к., за заказъ съ cadaго пакета, отправляемаго внутри имперіи,—7 к., за заказъ съ cadaго пакета, отправляемаго за границу,—10 коп.

За денежн. пакетъ, въ кожан. узлѣ, съ фунта, по разстоян., какъ за посылки.

**Доставка на домъ.** За доставку на домъ денежныхъ и цѣнныхъ пакетовъ взыскивается съ адресатовъ, при выдачѣ пакетовъ, по 10 коп. за каждый.

Заявленіе о доставкѣ такихъ пакетовъ на домъ должно дѣлаться на повѣсткахъ, при чемъ засвидѣтельствованія подписи не требуется. Повѣстки съ такою подписью могутъ быть опускаемы въ почтовый ящикъ безъ оплаты ихъ марками.

За доставку, по желанію корреспондентовъ, посылокъ на домъ адресату взимается по 20 к.—въ С.-Петербургѣ и Москвѣ, и 15 к.—въ городахъ губерн., област. и Одессы, а также въ остальныхъ мѣстностяхъ, гдѣ существуютъ почтово-телеграфныя и почтовые конторы и гдѣ разрѣшена доставка посылокъ на домъ.

**Заказныя отправленія.** За заказъ съ cadaго отправленія взимается: внутри имперіи—7 к., за границу—10 коп.

**Закртыя письма.** За закрытое письмо взимается: за мѣстное (городское) въ С.-Петербургѣ и Москвѣ—5 коп., въ другихъ городахъ—3 коп., за иногородное (внутреннее), съ cadaго лота или части лота—7 коп., за международное, съ каждыхъ 15 граммовъ ( $1\frac{1}{4}$  лота) или части 15 граммовъ—10 коп.

**Наложенный платежъ.** При отправленіи корреспонденціи съ наложеннымъ платежомъ взимается коммисіонный сборъ по 20% съ cadaго рубля или части рубля наложен. платежа, сверхъ сборовъ: вѣсового, страхового и за заказъ.

Низшій размѣръ коммисіоннаго сбора опредѣляется въ 10 к. за порученіе.

**Открытыя письма.** За открытое письмо взимается: для внутренней корреспонденціи—3 к., для международной корреспонденціи—4 коп.

**Посылки и узлы.** 1) Въ отношеніи таксы вѣсового сбора все пространство имперіи раздѣляется на три пояса: первый поясъ составляетъ Европейская Россія съ Закавказьемъ; второй—Западная Сибирь, Туркестанскій край, Закаспійская и Тургайская области; третій—Восточная Сибирь (губерніи: Енисейская и Иркутская; области: Якутская, Амурская, Забайкальская и Приморская съ островомъ Сахалиномъ); къ третьему же поясу причисляются русскія почтовые учрежденія въ Манчжуріи. 2) Посылки по вѣсу своему подраздѣляются на 4 категоріи. Къ первой категоріи относятся посылки вѣсомъ до 2 фунтовъ, ко второй—посылки вѣсомъ свыше 2 и до 7 ф. къ третьей—посылки вѣсомъ свыше 7 и до 12 фун. включительно; къ четвертой категоріи—всѣ посылки вѣсомъ свыше 12 фун. 3) Посылки первыхъ трехъ категорій считаются маловѣсными и за пересылку ихъ взимается однообразная плата по каждой категоріи независимо отъ точнаго вѣса посылки. За посылки четвертой категоріи, кромѣ однообразной уплаты, уста-

новленной для 12-ти фунтовыхъ посылокъ, взимается еще отдѣльный вѣсовою сборъ за каждый фунтъ или часть фунта сверхъ 12. 4) Справки вѣсового сбора, взимаемаго на основаніи настоящихъ правилъ, опредѣляются въ слѣдующемъ размѣрѣ:

За пересылку посылокъ.	Въ предѣ- лахъ 1 пояса	Въ предѣ- лахъ 2 пояса	въ предѣ- лахъ 3 пояса	Между сосѣдними поясами	Черезъ одинъ поясъ
1) первой категоріи (до 2 фун.) . . .	— р. 25 к.	— р. 35 к.	— р. 45 к.	— р. 45 к.	— р. 65 к.
б) Второй категоріи (свыше 2 до 7 ф.)	— „ 45 „	— „ 65 „	— „ 85 „	— „ 85 „	1 „ 25 „
в) Третьей категор. (свыше 7 до 12 ф.)	— „ 65 „	— „ 95 „	1 „ 25 „	1 „ 25 „	1 „ 85 „
г) Четверт. катего- ріи (свыше 12 ф.) за каждый фунтъ и часть фунта сверхъ 12 . . . .	— „ 5 „	— „ 10 „	— „ 15 „	— „ 15 „	— „ 20 „

5) Настоящее постановленіе распространено также и на узлы со звонкою монетою.

Страховой сборъ. При подачѣ внутр. страховой корреспонд. взимается: а) съ цѣнности или суммы до 600 р.— $\frac{1}{4}$  к. съ каждого рубля; б) съ цѣнности или суммы свыше 600 р. до 1.600 р.— $\frac{1}{8}$  к. съ каждого рубля, съ приплатою еще 75 к. за все отправленіе; в) съ цѣнности суммы свыше 1.600 р. (безъ ограниченія)— $\frac{1}{16}$  к. съ каждого рубля, съ приплатою еще 1 р. 75 к. за все отправленіе.

## Удостовереніе личности на почтѣ.

1) Личность адресата, являющагося въ учрежденіе за полученіемъ корреспонденціи, считается удостоверенной, если имъ предъявленъ видъ на жительство или равный ему документъ. 2) Подпись руки на повѣсткѣ считается удостоверенной, если при этой повѣсткѣ предъявленъ видъ на жительство подписавшаго, независимо отъ того, предъявляется ли этотъ видъ самимъ владѣльцемъ, или его довереннымъ. 3) Дѣйствующія правила объ удостовереніи личности должно примѣнять лишь въ томъ случаѣ, если адресаты не могутъ или не желаютъ предъявить вида на жительство. 4) Дѣйствующія нынѣ правила о выдачѣ корреспонденціи только по паспортамъ, явленнымъ въ мѣстной полиціи, отмѣняются. 5) Предъявленія паспорта или удостоверенія личности не должно требовать, если данное лицо или подпись его руки извѣстны почтовому учрежденію; наконецъ, главное управленіе почтъ и телеграфовъ пояснило, что, такъ какъ нѣтъ возможности перечислить въ точности всѣ случаи, когда удостоверенія личности могутъ быть замѣнены предъявленіемъ видовъ, поэтому почтовымъ учрежденіямъ вмѣняется въ обязанность во всѣхъ случаяхъ руководствоваться общимъ смысломъ настоящаго циркуляра, отнюдь не затрудняя публику излишними формальностями.

## Время дѣйствій почтовыхъ учреждений.

Приемъ и выдача всякой корреспонденціи, а также продажа почтовыхъ марокъ и проч. производятся въ будніе дни: 1) въ *столичныхъ* почтамтахъ—отъ 8 час. утра до 4 час. пополуд., 2) въ почт. контор. *губернск.* (област.) *городовъ* и г. *Одессы*, отъ 8 час. утра до 3 час. пополуд.; 3) во *всѣхъ прочихъ* почтовыхъ учрежденіяхъ (въ томъ числѣ и въ почтовыхъ отдѣленіяхъ въ С.-Петербургѣ и Москвѣ)—отъ 8 час. утра до 2 час. пополуд.; кромѣ сего, приемъ и выдача простой корреспонденціи производится въ будни отъ 5—7 час. вечера. Въ почтово-телеграфныхъ учрежденіяхъ съ *полнымъ дневнымъ дѣйствіемъ* продажа знаковъ почтовой оплаты производится отъ 8 час. утра до 9 час. веч., съ *ограниченнымъ дѣйствіемъ*—на общемъ основаніи въ будніе дни, а въ воскресные и праздничные дни съ 9—11 час. утра и 5—7 час. веч., не отказывая для лицъ, прѣзжихъ, являющихся въ учрежденіе въ теченіе дня, въ продажѣ знаковъ почтовой оплаты и въ неуказанные выше часы (то же самое касается и принятія стъ этихъ лицъ телеграммъ).





# ТЕЛЕГРАФЪ.

## Общія свѣдѣнія.

Телеграммы принимаются, какъ на правительственныхъ, такъ и на желѣзнодорожныхъ телегр. станціяхъ ежедневно, не исключая праздниковъ, въ назначенные часы. Въ С.-Петербургѣ и Москвѣ на главной станціи телеграммы принимаются во всякое время дня и ночи. Подлинныя телеграммы д. б. написаны четко, понятно и не должны содержать въ себѣ неупотребительныхъ въ языкѣ словосочетаній или оборотовъ и сокращеній. Въ началѣ телеграммы долженъ находиться адресъ получателя, а въ концѣ—подпись отправителя. Все, что отправителемъ написано въ подлинной телеграммѣ, принимается въ расчетъ при вычисленіи платы: наибольшая длина слова опредѣляется въ 15 буквъ, излишекъ считается за отдѣльное слово. Телеграммы м. б., по желанію отправителей и ихъ повѣренныхъ, остановлены. Доставка телеграммъ по адресу производится бесплатно. Подателю предоставляется право отправить *срочную* телеграмму. Передъ адресомъ такой телеграммы пишется въ скобкахъ „срочная“; *за передачу срочной телеграммы взимается втрое противъ обыкновенной.* Подателю предоставляется право впередъ уплатить за отвѣтъ, который онъ ожидаетъ. Телеграммы могутъ быть адресованы для храненія въ телеграфномъ учрежденіи *до востребованія*, безъ всякой за то дополнительной платы.

Телеграмма, посылаемая въ сторону отъ телеграфной станціи. Если отправитель желаетъ препроводить свою телеграмму въ сторону отъ телеграфной станціи, то она можетъ быть послана заказнымъ порядкомъ, при чемъ отправителемъ передъ адресомъ телеграммы дѣлается объ этомъ надпись, при чемъ дальнѣйшая пересылка оплачивается почтою—7 коп., а эстафетою или нарочнымъ—согласно указателю, которымъ снабжены все телеграфныя станціи.

Телеграмма съ нѣсколькими адресами. Если требуется одну и ту же телеграмму послать различнымъ лицамъ по разнымъ адресамъ, то взимается дополнительная плата—за каждый адресъ и каждыя 10 словъ въ телеграммѣ 15 коп. Городскія телеграммы такого рода не принимаются.

Телеграмма вслѣдъ. Если телеграмма не застала на мѣстѣ жительства того лица, кому она адресована, то она можетъ быть послана вслѣдъ, на новое мѣсто жительства того лица и т. д. Для этого на телеграммѣ дѣлается помѣтка FS (передать вслѣдъ). Плата за это взимается съ того лица, кому телеграмма адресована, а съ отправителя только въ томъ случаѣ, если адресатъ не разысканъ.

Телеграмма съ оплаченной провѣркой. Если отправитель желаетъ, чтобы его телеграмма, во избѣжаніе искаженія словъ, была провѣрена, то дѣлается надпись: провѣрна оплачена (въ международ. TS), и за это вносится  $\frac{1}{4}$  стоимости телеграммы.

Извѣщеніе о доставленіи телеграммы. Если отправитель желаетъ, чтобы его уведомили о времени, когда его адресатъ получилъ телеграмму, то надписывается: извѣщеніе о доставленіи оплачено (въ международныхъ OR), и за это взимается дополнительная плата за 10 словъ.

## Такса телеграфныхъ сборовъ.

Плата за телеграммы. За каждую депешу взимается въ Европейской и Азіатской Россіи 15 к. (къ Европейской Россіи причисляется и Кавказъ, въ Финляндіи же  $12\frac{1}{2}$  к. Кроме сего, за каждое слово въ телеграммѣ взимается въ предѣлахъ Европейской и Азіатской Россіи 5 к. Съ корреспондентив, переходящей изъ Европейской Россіи въ Азіатскую или обратно, за каждое слово 10 коп. Съ корреспондентив, обмѣниваемой въ Финляндіи, за каждое слово  $2\frac{1}{2}$  коп. Съ городской корреспондентив взимается по 1 к. за каждое слово и 15 к. подепешной платы. Повѣрка депеши оплачивается  $\frac{1}{4}$  частью платы обыкновенной депеши.

Телеграмма съ оплаченнымъ отвѣтомъ. За впередъ оплаченный отвѣтъ на телеграмму взимается плата за телегр. въ 10 словъ, если отправитель не обозначилъ,

за какое именно число словъ отвѣта онъ хочетъ уплатить; если же онъ желаетъ уплатить за определенное количество словъ, то въ текстѣ телеграммы онъ долженъ обозначить это число. На телеграммѣ дѣлается надпись: **отвѣтъ оплаченъ**, а при обозначеніи числа впередъ оплаченныхъ словъ отвѣтныхъ телеграммъ: **отвѣтъ 15 оплаченъ**, а въ международныхъ: **RP** или **RP 15**. Крайній срокъ подачи отвѣта 6 недѣль.

## Т Е Л Е Ф О Н Ъ .

Устройствомъ и эксплуатаціей телефонныхъ сѣтей въ Россіи въ настоящее время занимаются: а) почтово-телеграфное вѣдомство и б) частные предприниматели. Въ послѣднія 4—5 лѣтъ приступили также къ устройству телефонныхъ сѣтей мѣстнаго сообщенія и нѣкоторыя земства. Первые телефонныя сѣти у насъ были устроены въ 1882 г. компаніей Белля, имѣвшей привиллегію на 20 лѣтъ. Затѣмъ устроенныя ею телефонныя сѣти перешли въ казну. Съ этого же времени началось и болѣе оживленное устройство и эксплуатація телефонныхъ сѣтей. Въ настоящее время правительственныя телефонныя сѣти дѣйствуютъ въ 92 городахъ, кромѣ столицъ, Варшавы, Одессы, Риги и Лодзи. Международныхъ телефонныхъ сообщеній пока существуетъ всего лишь 11, изъ нихъ 4 между С.-Петербургомъ и другими городами. Абонементная плата за пользованіе телефономъ въ разныхъ городахъ различна. Такъ, въ С.-Петербургѣ за установленный въ частной квартирѣ аппаратъ для семейнаго пользованія абонента въ районѣ 3 вер. отъ центральной станціи взимается 49 руб. 50 коп., для коллективнаго пользованія заранее определеннаго числа лицъ въ томъ же районѣ—55 руб. За телефонный аппаратъ для публичнаго пользованія, какъ, напримѣръ, въ гостиницахъ, магазинахъ, театрахъ, вокзалахъ и т. п.,—71 руб. 50 коп. За сношеніе по телефону съ переговорныхъ станцій за каждый разговоръ въ теченіе 3 минутъ плата установлена въ 15 коп. Въ Москвѣ абонементная плата за пользованіе телефоннымъ сообщеніемъ значительно выше, именно: 71 руб. (вмѣсто 55 руб. для С.-Петербурга). Въ Харьковѣ—75 руб.

Важнѣйшимъ междугороднымъ телефоннымъ сообщеніемъ является линія С. Петербургъ—Тверь—Москва. Сверхъ переговорныхъ станцій, открытыхъ для общаго пользованія за плату, этою линіей предоставляется пользоваться и всѣмъ абонентамъ этихъ городовъ. Плата за разговоръ, продолжающійся не болѣе 3 мин., между С.-Петербургомъ и Москвою установлена въ 1 руб. 50 коп.; за срочный разговоръ 4 руб. 50 коп.

За разговоры между С.-Петербургомъ и Тверью 1 руб. 20 коп. и 3 руб. 60 коп. и между Москвою и Тверью 75 коп. и 2 руб. 25 коп.

### Почтово-телеграфныя учрежденія г. Харькова.

Центральная почт.-телегр. контора \*).

(Вознесенская площадь).

Производство всѣхъ почтово-телеграфныхъ операцій и операцій по сберегательной кассѣ Государственнаго банка—съ 8 ч. утра до 2 ч. дня.

Сверхъ того производится: 1) продажа марокъ и конвертовъ въ теченіе сутокъ, а приѣмъ и выдача простой корреспонденціи съ 5 ч. дня до 7 ч. вечера;

2) приѣмъ и выдача заказной корреспонденціи съ 4 ч. дня до 6 ч. вечера;

3) приѣмъ телеграммъ отъ подателей по телефону и телефонъ для общественнаго пользованія въ теченіе полныхъ сутокъ.

\*) При всѣхъ Харьковскихъ почтово-телеграфныхъ конторахъ открыты почтово-телеграф. сберегательныя кассы.

## 1-я городская почт.-телегр. контора.

(Конторская ул., д. Мангуби).

Приемъ всякаго рода корреспонденціи и переводовъ, выдача денежной корреспонденціи, посылокъ и переводовъ и операции по сберегательной кассѣ съ 9 час. утра до 2 час. дня.

Продажа марокъ и приемъ телеграммъ съ 8 час. утра до 12 час. ночи. Съ 5 до 7 час. вечера приемъ заказной корреспонденціи.

## 2-я городская почт.-телегр. контора.

(Чернышевская ул., д. Миронова).

Приемъ всякаго рода корреспонденціи и переводовъ, выдача денежной корреспонденціи, посылокъ и переводовъ и операции по сберегательной кассѣ съ 9 час. утра до 2 час. дня. Съ 5 до 7 час. вечера приемъ одной лишь заказной корреспонденціи.

Продажа марокъ и приемъ телеграммъ съ 8 час. утра до 9 час. вечера.

## 3-я городская почт.-телегр. контора.

(Городской пассажъ, д. Пащенко-Тряпкина).

Приемъ всякаго рода корреспонденціи и переводовъ, выдача денежной корреспонденціи и посылокъ, переводовъ и операции по сберегательной кассѣ съ 9 час. утра до 2 час. дня. Съ 5 до 7 час. вечера приемъ заказной корреспонденціи.

Продажа марокъ и приемъ телеграммъ съ 8 час. утра до 12 час. ночи.

## Вокзальная почтово-телеграфная контора.

(На вокзалѣ).

Приемъ всякаго рода корреспонденціи, переводовъ, выдача денежной корреспонденціи—съ 8 час. утра до 2 час. дня.

Приемъ заказной корреспонденціи, выдача простыхъ писемъ, бандерольныхъ отправлений и періодическихъ изданій и продажа почтовыхъ знаковъ оплаты корреспонденціи производится во все дни (кроме праздничныхъ) непрерывно съ 5½ ч. утра до 12 ч. ночи.

Тамъ же продаются почтовые марки, открытыя письма и штемпельные конверты въ теченіе полныхъ сутокъ.

Приема нѣтъ: въ первый день Рождества Христова и первый день Св. Пасхи.

Очистка почтовыхъ ящиковъ въ г. Харьковѣ производится три раза въ день: около 7 час. утра, 12 час. дня и 6 час. вечера.

Разноска по г. Харькову писемъ и газетъ производится три раза въ сутки: въ 9 час. утра, 1 час. дня и съ 5 час. пополудни

## Почтовый дорожникъ Харьковской губерніи.

На почтовыхъ станціяхъ, содержимыхъ по системѣ вольныхъ почтъ, плата съ проѣзжающихъ, почтъ и эстафетъ казенныхъ и частныхъ взимается по 4 к. съ версты и лошади, и послѣдніи должны отпускаться проѣзжающимъ по первому требованію, на станціи же съ опредѣленнымъ комплектомъ лошадей (по системѣ казенныхъ почтъ) плата взимается по 3 коп. съ версты, и лошади отпускаются только при наличности ихъ на станціи.

Родъ дороги	Название станцій	Расстояніе между станціями	Система содержанія станціи и число лошадей	Родъ дороги	Название станцій	Расстояніе между станціями	Система содержанія станціи и число лошадей		
Балашово-Харьковская жел. д.	Трактъ отъ Харькова до Балашова.			Грунтовая.	Трактъ отъ Сватовой-Лучки до Старобѣльска.				
		Основа . . . . .	—		—		Статово-Лучка <sup>3)</sup> . . . . .	—	к. п., 4 л.
		Харьково (товар.) . . . . .	10		—		Мостки . . . . .	26	к. п., 6 л.
		Рогань . . . . .	18		—		Гайдуковка . . . . .	13	к. п., 6 л.
		Чугуевъ <sup>1)</sup> . . . . .	24		—		Старобѣльскъ <sup>4)</sup> . . . . .	15 <sup>1/2</sup>	к. п., 6 л.
		Граково . . . . .	18		—			54 <sup>1/2</sup>	
		Булацелевка . . . . .	21		—				
		Старовѣровка . . . . .	21		—				
		Купянскъ узлов. . . . .	16		—				
		Купянскъ гор. <sup>2)</sup> . . . . .	6		—				
		Двурѣчная . . . . .	17		—				
	(Далѣ Ворон. губ.).		—						
		149							
Балашово-Харьк. ж. д.	Трактъ отъ Купянска до Лисичанска.			Юго-Восточная жел. дор.	Трактъ отъ ст. Чертково до ст. Быкъ и Шептуховки.				
		Купянскъ узлов. . . . .	—		—		Чертково (Обл. Войск. Донск.) . . . . .	—	—
		Кисловка . . . . .	20		—		Лиманъ (Харьк. губ.) . . . . .	13	—
		Кривошеевка . . . . .	14		—		Быкъ (Ворон. губ.) . . . . .	21	—
		Сватово . . . . .	22		—		Константиновка <sup>5)</sup> . . . . .	—	—
		Кабанье . . . . .	19		—		(Кантемировка, Воронеж. г. по дор. на Воронежъ) . . . . .	10	—
		Крашеное . . . . .	19		—		Шептуховка (Обл. В. Донск, по дорогѣ на Ростовъ) . . . . .	21	—
		Лисичанскъ . . . . .	23		—				
		117							
				Грун.	Трактъ отъ Граково до Славянска.				
						Граково (Малин.).	—	к. п., 6 л.	

<sup>1)</sup> Отъ Чугуева по проселочной дорогѣ въ 20<sup>1/2</sup> верстахъ—почтовое отдѣленіе Печенѣги. Проѣзжающіе не перевозятся.

<sup>2)</sup> Отъ Купянска по проселочной дорогѣ въ 22<sup>1/2</sup> верстахъ сл. Сеньково и 24<sup>1/4</sup> верстахъ сл. Гороховатка, гдѣ имѣются почтовые отдѣленія.

<sup>3)</sup> Отъ Сватовой-Лучки по проселочной дорогѣ до слободы Покровскъ, гдѣ имѣется почтовое отдѣленіе, 40 версты.

<sup>4)</sup> Отъ г. Старобѣльска существуетъ три проселочныхъ тракта, на которыхъ находятся приемыя почтово-телеграфныя отдѣленія: 1) въ слоб. Бѣлолуцкой въ 53<sup>1/4</sup>, въ слободѣ Евсугъ 33 в., отсюда въ Бѣловодскъ—18 вер., отсюда въ Стрѣлецкомъ конскомъ заводѣ Харьковской губ.—27 версты и отъ сего послѣдняго при станціи Чертково, Обл. войска Донск.—17<sup>1/4</sup> вер. и 3) въ Ново-Псковѣ въ 36 вер. Проѣзжающіе по этимъ трактамъ не перевозятся.

<sup>5)</sup> Отъ Константиновки въ 29 верстахъ по проселочной дорогѣ находится Марковское почтовое отдѣленіе Харьковской губерніи.

Родъ дороги	Названіе станцій	Расстояніе междустанц	Система содержанія станціи и число лошадей.	Родъ дороги	Названіе станцій	Расстояніе междустанц	Система содержанія станціи и число лошадей.		
Грунтовая.	Волохово-Ярская 1)	16 <sup>1</sup> / <sub>2</sub>	к. 8 л.	Курско-Харьково-Сев. ж. д.	Трактъ отъ Бѣлгорода до ст. Басы Хар.-Ник. жел. дор.				
	Теплянка . . . . .	21 <sup>1</sup> / <sub>2</sub>	, 5 л.						
	Лихово . . . . .	18	, 5 л.						
	Изюмъ у. г. . . . .	13 <sup>1</sup> / <sub>4</sub>	в. п.						
	Новая . . . . .	12	в. п.						
	Голая-Долина . . . . .	13 <sup>3</sup> / <sub>4</sub>	в. п.						
	Славянск з. г. 2)	19 <sup>1</sup> / <sub>4</sub>	в. п.						
	Славянскъ ст. ж. д. . . . .	4 <sup>3</sup> / <sub>4</sub>	—						
		119							
Грунтовая.	Трактъ отъ Зміева до ст. Тарановка Курско-Харьк.-Сев. ж. д.			Курско-Харьково-Сев. ж. д.	Бѣлгородъ К.-Х.-С. Бѣлгородъ Б. С. . . . . Томаровка . . . . . Ракитное . . . . . Красная Яруга . . . . . Харитоненко . . . . . Краснополье . . . . . Золотницкій . . . . . Басы . . . . .				
Грунтовая.	Зміевъ . . . . .	—	в. п.	Курско-Харьково-Сев. ж. д.	Трактъ отъ Харькова до Старовѣрвки.				
	Тарановка сл. . . . .	19	6 л.						
	Тарановка ст. . . . .	3 <sup>1</sup> / <sub>2</sub>	—						
		11 <sup>3</sup> / <sub>4</sub>							
Курско-Харьково-Севастоп. ж. д.	Трактъ отъ Бѣлгорода до Нупянск. узл.			Грунтовая К.-Х.-С. ж. д.	Харьковъ губ. г. . . . . Харьковъ ст. ж. д. . . . . Карачевка . . . . . Мерефа ст. ж. д. . . . . Мерефа поч. ст. . . . . Новая Водолага . . . . . Старовѣр. (Полг. г.) . . . . .				
	Бѣлгородъ . . . . .	—	—						
	Разумное . . . . .	11 <sup>2</sup> / <sub>4</sub>	—						
	Маслова пристань . . . . .	7	—						
	Нижеголь . . . . .	13	—						
	Волчанскъ 3)	11 <sup>3</sup> / <sub>4</sub>	—						
	Бѣлый-Колодезь . . . . .	17	—						
	Задонская . . . . .	18	—						
	Бурлукъ . . . . .	16 <sup>3</sup> / <sub>4</sub>	—						
	Щишоватое . . . . .	10 <sup>3</sup> / <sub>4</sub>	—						
	Гусинка . . . . .	11	—						
	Моначиновка . . . . .	8 <sup>1</sup> / <sub>2</sub>	в. п.						
	Притыковка . . . . .	9	в. п.						
	Купянскъ каз. . . . .	6 <sup>1</sup> / <sub>2</sub>	в. п.						
	Передаточн. постъ . . . . .	5 <sup>1</sup> / <sub>2</sub>	—						
	Купянскъ узл. . . . .	2	—						
		148							
Курско-Харьково-Севастоп. ж. д.	Трактъ отъ Харькова до Искровки.			Харьк.-Ник ж. д.	Харьковъ губ. г. . . . . Харьковъ ст. ж. д. . . . . Новая Баварія . . . . . Рыжовъ . . . . . Березовская платф. . . . . Люботинъ 4) . . . . .				

1) Въ 19 верстахъ отъ Волохово-Яра почтово-телеграфное отдѣленіе Балаклея. Пробѣгающіе не перевозятся.

2) Въ 24 верстахъ отъ г. Славянска по проселочной дорогѣ находится Святогорское почтово-телеграфное отдѣленіе. Пассажиры не перевозятся.

3) Отъ города Волчанска до вокзала 1<sup>1</sup>/<sub>2</sub> в.

4) См. вѣтвь отъ Люботина до Мерефы.

отъ дороги	Названіе станцій	Расстояние между стан.	Система содержанія станцій и число лошадей	Родъ дороги	Названіе станцій	Расстояние между стан.	Система содержанія станцій и число лошадей
Х.-Н. ж. д.	Огульцы . . . . .	13	—	Х.-Н. ж. д. (Сумск. уч.).	Гуты <sup>5)</sup> . . . . .	9	—
	Ковяги <sup>1)</sup> . . . . .	14	—		Яблочное <sup>6)</sup> . . . . .	9	—
	Водяная . . . . .	13	—		Кириковка <sup>7)</sup> . . . . .	17	—
	Коломакъ <sup>2)</sup> . . . . .	14	—		Смордино . . . . .	20	—
	Искровка (Полт. г.).	6	—		Боромля <sup>8)</sup> . . . . .	20	—
Грунтовая	Вѣтвь отъ ст. ж. д. Ковяги до г. Валки.	—	—		Сыроватка . . . . .	17	—
	Ковяги ст. ж. д. Валки у. г. . . . .	10	—		Сумы <sup>9)</sup> . . . . .	18	—
Хар.-Ник. ж. д. (Сум. уч.).	Трактъ отъ Харькова до Воронбы.	—	—		Головашевка . . . . .	16	—
	Харьковъ губ. г. . . . .	—	—		Вары . . . . .	15	—
	Харьковъ ст. ж. д. . . . .	4 <sup>1/2</sup>	—		Бѣлополье <sup>10)</sup> . . . . .	14	—
	Новая Баварія . . . . .	6	—		Ворожба <sup>11)</sup> . . . . .	6	—
	Рыжовъ . . . . .	4	—		Курской губ.		
	Березовская платф. . . . .	5	—		Путивль (на Кіев) . . . . .	26	—
	Люботинъ <sup>3)</sup> . . . . .	8	—		Новосел. (на Кур.) . . . . .	18	—
	Мерчикъ . . . . .	15	—		Вѣтвь отъ Люботина до Мерефы.		
	Максимовка . . . . .	16	—	Люботинъ ст. ж. д. . . . .	—	—	
	Богодуховъ <sup>4)</sup> . . . . .	19	—	Буды . . . . .	9	—	
				Мерефа . . . . .	8	—	
				Вѣтвь отъ ст. Кириковки до г. Ахтырки и отъ г. Ахтырки до Качановск. п. ст.			
				Кириковка ст. . . . .	—	—	

<sup>1)</sup> Отъ ст. ж. д. Ковяги до гор. Валокъ на разстояніи 10 верстъ проѣзжающіе не перевозятся.

<sup>2)</sup> Отъ ст. ж. д. Коломакъ въ 6 верстахъ на проселочной дорогѣ Коломакской находится почтовое отдѣленіе. Проѣзжающіе не перевозятся.

<sup>3)</sup> См. вѣтвь отъ Люботина до Мерефы.

<sup>4)</sup> Отъ Богодуховской ст. ж. д. до г. Богодухова 2<sup>3/4</sup> вер.

<sup>5)</sup> Отъ ст. ж. д. Гуты до Гутянскаго сахарнаго завода 5<sup>1/2</sup> вер.

<sup>6)</sup> Отъ ст. ж. д. Яблочное до ст. Купьевахи 5 вер. Проѣзжающіе не перевозятся.

<sup>7)</sup> См. вѣтвь отъ Кириковки до г. Ахтырки.

<sup>8)</sup> См. вѣтвь отъ Боромли ст. ж. д. до уѣзднаго города Лебедина и оттуда же до Краснополя.

<sup>9)</sup> Отъ ст. ж. д. Сумъ до г. Сумъ 2<sup>3/4</sup> вер.

<sup>10)</sup> Отъ ст. ж. д. Бѣлополье 3<sup>1/2</sup> вер. Проѣзжающіе не перевозятся.

<sup>11)</sup> У ст. ж. д. Ворожба находится одноименная п. т. контора, отсюда существуетъ проселоч. трактъ, на которомъ расположены слѣдующіе п. т. учрежденія: Терновское въ 27 вер., отсюда Недригайловское—19 вер. Проѣзжающіе по этому тракту не перевозятся.

Родъ дороги	Названіе станцій	Расстояніе между стан.	Система содержанія станцій и число лошадей	Родъ дороги	Названіе станцій	Расстояніе между стан.	Система содержанія станцій и число лошадей	
Х. П. ж. д.	Ахтырка ст. ж. д.	16	—	Курско-Харьково-Севастопольская желѣзная дорога.	Тарановка . . . . .	7 <sup>3</sup> / <sub>4</sub>	—	
	Ахтырка у. г. <sup>1)</sup>	3 <sup>1</sup> / <sub>4</sub>	к. п., 4 л.		Берега . . . . .	12 <sup>1</sup> / <sub>4</sub>	—	
	Коченовск. (п. ст.)	22 <sup>1</sup> / <sub>4</sub>	в. п.		Лихачево <sup>5)</sup> . . . . .	12 <sup>1</sup> / <sub>2</sub>	—	
					Бѣляевка . . . . .	14 <sup>1</sup> / <sub>2</sub>	—	
	Вѣтвь отъ ст. ж. д. Боромля до г. Лебедика.				ЕКАТЕРИН. ГУБ.			
	Боромля ст. ж. д. и п.	—	—		Краснопавловка . . . . .	13	—	
	Рябушки . . . . .	18	—		Велюбовка . . . . .	11 <sup>1</sup> / <sub>4</sub>	—	
	Лебединъ у. г. <sup>2)</sup>	15	—		Панютино . . . . .	10 <sup>1</sup> / <sub>2</sub>	—	
	Трантъ отъ Харькова до Наумовки.				Лозовая О. вост. . . . .	7 <sup>3</sup> / <sub>4</sub>	—	
					Близнецы . . . . .	17 <sup>1</sup> / <sub>4</sub>	—	
	Харьковъ ст. ж. д.	—	—		ХАРЬКОВСКОЙ ГУБ.			
	Кузинскій постъ . . . . .	1	—		Гавриловка . . . . .	21 <sup>1</sup> / <sub>2</sub>	—	
	Дергачи . . . . .	11 <sup>1</sup> / <sub>2</sub>	—		Фидлеровка . . . . .	12 <sup>3</sup> / <sub>4</sub>	—	
	Слатино . . . . .	11 <sup>3</sup> / <sub>4</sub>	—		Барвенково <sup>6)</sup> . . . . .	7 <sup>3</sup> / <sub>4</sub>	—	
	Казачья Лопань <sup>3)</sup> . . . . .	13 <sup>1</sup> / <sub>2</sub>	—		Никополь . . . . .	9 <sup>1</sup> / <sub>4</sub>	—	
Наумовка (Кур. г.) . . . . .	11 <sup>1</sup> / <sub>2</sub>	—	Ставриково . . . . .	9	—			
Трантъ отъ Харькова до Дружковки.			Шидловская . . . . .	9 <sup>3</sup> / <sub>4</sub>	—			
			Славянскъ <sup>7)</sup> . . . . .	11 <sup>1</sup> / <sub>4</sub>	—			
Харьковъ губ. г.	—	—	Краматоровка . . . . .	12 <sup>1</sup> / <sub>2</sub>	—			
Харьковъ ст. ж. д.	4 <sup>1</sup> / <sub>2</sub>	—	ЕКАТЕР. ГУБ.					
Карачевка . . . . .	9 <sup>1</sup> / <sub>4</sub>	—	Дружковка . . . . .	11	—			
Мерефа <sup>4)</sup> . . . . .	14	—						
Борки . . . . .	17 <sup>3</sup> / <sub>4</sub>	—						
Дудковка . . . . .	9 <sup>1</sup> / <sub>4</sub>	—						

1) Въ 30 в. отъ Ахтырки находится Котелевское почт. отд. Проѣзжающ. не пер.

2) Отъ ст. ж. д. Лебединъ до одноименной конторы 1<sup>1</sup>/<sub>2</sub> в.

3) Отъ ст. Казачья Лопань до заштатн. г. Золочева по проселочн. дор 17 вер. Почтовые лошади не содержатся и проѣзжающіе не перевозятся.

4) См. трантъ отъ Мерефы до Старовѣровки.

5) Отъ Лихачево ст. ж. д. до Алексѣевского п. т. отдѣленіе 5<sup>3</sup>/<sub>4</sub> вер. по проселочной дорогѣ. Проѣзжающіе не перевозятся.

6) У ст. ж. д. Барвенково находится одноименная почт.-телегр. контора

7) См. трантъ отъ Граково до Славянска. Отъ Славянска по проселочн. дор. въ 24 вер. находится Святогорское п.-т. отдѣленіе. Пассажиры не перевозятся.



Таблица расстояний между городами Харьковской губ. и стъ нихъ до столицъ.

Название городовъ	Ахтырка	Богоду- хевъ	Бѣло- полье	Валки	Волчан.	Змиевъ	Изюмъ	Купянск.	Лебедин.	Славян.	Старо- бѣльскъ	Оумы	Чугуевъ	Москва	С. Пе- тербургъ
Харьковъ . . . . .	128 <sup>1</sup> / <sub>2</sub>	74	230	52 <sup>1</sup> / <sub>4</sub>	64	34	122	177	181 <sup>3</sup> / <sub>4</sub>	167	230	184	35 <sup>1</sup> / <sub>4</sub>	731 <sup>3</sup> / <sub>4</sub>	1335 <sup>3</sup> / <sub>4</sub>
Ахтырка . . . . .	—	54 <sup>1</sup> / <sub>4</sub>	140 <sup>1</sup> / <sub>2</sub>	132 <sup>1</sup> / <sub>4</sub>	192 <sup>1</sup> / <sub>4</sub>	165 <sup>1</sup> / <sub>4</sub>	250 <sup>1</sup> / <sub>4</sub>	245 <sup>1</sup> / <sub>4</sub>	92	295 <sup>1</sup> / <sub>4</sub>	358 <sup>1</sup> / <sub>4</sub>	94 <sup>1</sup> / <sub>4</sub>	164 <sup>1</sup> / <sub>2</sub>	812 <sup>3</sup> / <sub>4</sub>	1417 <sup>3</sup> / <sub>4</sub>
Богодуховъ . . . . .	—	—	156	78 <sup>1</sup> / <sub>4</sub>	138	111	196	191	107 <sup>3</sup> / <sub>4</sub>	241	304	110	110 <sup>1</sup> / <sub>2</sub>	805 <sup>3</sup> / <sub>4</sub>	1409 <sup>3</sup> / <sub>4</sub>
Бѣлополье . . . . .	—	—	—	234 <sup>1</sup> / <sub>4</sub>	294	267	352	347	113 <sup>3</sup> / <sub>4</sub>	397	460	46	263 <sup>1</sup> / <sub>4</sub>	672 <sup>1</sup> / <sub>2</sub>	1276 <sup>1</sup> / <sub>2</sub>
Валки . . . . .	—	—	—	—	116 <sup>1</sup> / <sub>4</sub>	89 <sup>1</sup> / <sub>4</sub>	174 <sup>1</sup> / <sub>4</sub>	169 <sup>1</sup> / <sub>4</sub>	186	219 <sup>1</sup> / <sub>4</sub>	282 <sup>1</sup> / <sub>4</sub>	188 <sup>1</sup> / <sub>4</sub>	88 <sup>1</sup> / <sub>2</sub>	784	1388
Волчанскъ . . . . .	—	—	—	—	—	101	186	181	245 <sup>3</sup> / <sub>4</sub>	231	294	248	100 <sup>1</sup> / <sub>2</sub>	795 <sup>3</sup> / <sub>4</sub>	1390 <sup>3</sup> / <sub>4</sub>
Змиевъ . . . . .	—	—	—	—	—	—	159	154	218 <sup>3</sup> / <sub>4</sub>	204	267	221	73 <sup>1</sup> / <sub>4</sub>	768 <sup>3</sup> / <sub>4</sub>	1372 <sup>3</sup> / <sub>4</sub>
Изюмъ . . . . .	—	—	—	—	—	—	—	100 <sup>1</sup> / <sub>2</sub>	303 <sup>3</sup> / <sub>4</sub>	45	213 <sup>1</sup> / <sub>4</sub>	306	85 <sup>3</sup> / <sub>4</sub>	853 <sup>3</sup> / <sub>4</sub>	1457 <sup>3</sup> / <sub>4</sub>
Купянскъ . . . . .	—	—	—	—	—	—	—	—	298 <sup>3</sup> / <sub>4</sub>	145 <sup>1</sup> / <sub>2</sub>	113	301	80 <sup>2</sup> / <sub>4</sub>	848 <sup>3</sup> / <sub>4</sub>	1452 <sup>3</sup> / <sub>4</sub>
Лебединъ . . . . .	—	—	—	—	—	—	—	—	—	348 <sup>3</sup> / <sub>4</sub>	411 <sup>3</sup> / <sub>4</sub>	67 <sup>3</sup> / <sub>4</sub>	218	786 <sup>1</sup> / <sub>4</sub>	1399 <sup>1</sup> / <sub>4</sub>
Славянскъ . . . . .	—	—	—	—	—	—	—	—	—	—	258 <sup>1</sup> / <sub>4</sub>	351 <sup>1</sup> / <sub>2</sub>	130 <sup>3</sup> / <sub>4</sub>	858 <sup>1</sup> / <sub>4</sub>	1502 <sup>3</sup> / <sub>4</sub>
Старобѣльскъ . . . . .	—	—	—	—	—	—	—	—	—	—	—	411	193 <sup>1</sup> / <sub>4</sub>	961 <sup>3</sup> / <sub>4</sub>	1565 <sup>3</sup> / <sub>4</sub>
Сума . . . . .	—	—	—	—	—	—	—	—	—	—	—	—	220 <sup>1</sup> / <sub>4</sub>	718 <sup>1</sup> / <sub>2</sub>	1322 <sup>1</sup> / <sub>2</sub>
Чугуевъ . . . . .	—	—	—	—	—	—	—	—	—	—	—	—	—	768	1372

## Пункты земскихъ почтовыхъ станцій Харьковской губерніи.

*Ахтырскій уѣздъ:* въ г. Ахтыркѣ и с. Боромлѣ, Дерновой, Кириковкѣ, Котельвѣ, Краснополѣ, Славгородѣ, Тростяницѣ и Хухрѣ.

*Богодуховскій уѣздъ:* въ г. Богодуховѣ, с. Большой-Писаревкѣ, Иванахъ, Колонтаевкѣ, Корбиномѣ, г. Краснокутскѣ, Мурафѣ, Новой-Рябинѣ, Пархомовкѣ, Полково-Никитовкѣ, Рублевкѣ и Обиномѣ.

*Валковский уѣздъ:* въ г. Валкахъ, с. Гряковѣ, Камышеватой, Коломакѣ, при ст. Люботинѣ Х.-Н. ж. д., Никольской, Новой-Водолагѣ и Огульцахъ.

*Волчанскій уѣздъ:* въ с. Бѣлоколодезской, Васильевкѣ, Великомъ-Бурлукѣ, Волоховкѣ, г. Волчанскѣ, Козинкѣ, Красилкѣ, Николаевской 1, Николаевской 2, Новомъ-Бурлукѣ, Ольховаткѣ, Печенѣгахъ, Старомъ-Салтовѣ, Хотомлѣ и Шиповатой.

*Змиевской уѣздъ:* въ с. Алексѣевкѣ, Андреевкѣ, Балаклеѣ, Введенскомѣ, Волховомъ-Яру, Запорожномъ, г. Змиевѣ, Коробочкиномѣ, Лозовенькѣ, Лычовкѣ, Моспановомѣ, Мостовомѣ, Отрадѣ, Преображенскомѣ, Тарановкѣ, Черкасскомъ-Бишкинѣ, Чернокаменкѣ и Шелудковкѣ.

*Изюмскій уѣздъ:* въ с. Александровкѣ, Богородичномѣ, Богуславкѣ, Барвенковѣ, Бугаевкѣ, Бѣлянской, Быбасовкѣ, Великой-Камышевахъ, Борвенковѣ, Гавриловкѣ, Грушевахъ, Гусаровкѣ, Даниловкѣ, Долженкомѣ, Закотномѣ, Криволуцкомѣ, Крачкахъ, Курулькѣ, Куземѣ, Левковкѣ, Лиманѣ, Малой-Камышевахъ, Маячкахъ, Мечебилонѣ, Михайловкѣ, Николаевкѣ, Новоселовкѣ, Пескахъ, Петровкѣ, Предесномѣ, Протопоповскомѣ, Савинцахъ, Семеновкѣ, Сергѣевкѣ, г. Славянскѣ, с. Спѣваковкѣ, Стратилатовкѣ, Студенкѣ, Христищѣ, Цареборисовѣ, Черкасскѣ, Шандриголовѣ и Янномѣ.

*Купянский уѣздъ:* въ с. Араповкѣ, Волоской-Балаклеякѣ, Выше-Соленой, Гороховаткѣ, Гусинкѣ, Двурѣчной, Кабаньей, Камянкѣ, Кременной, г. Купянскѣ, с. Нижней-Дуванкѣ, Ольшаной, Покровскѣ, Сватовой-Лучкѣ, Сеньковкѣ, Стельмаховкѣ, Тарасовкѣ, Тернахъ и Юрьевкѣ.

*Лебедискій уѣздъ:* въ с. Васильевкѣ, Ворожбѣ, г. Лебединѣ, с. Марковкѣ, Михайловкѣ, Ольшанѣ, Рябушкахъ, Тернахъ и Штеповкѣ.

*Старобѣльскій уѣздъ:* въ с. Александровкѣ, Бараниковкѣ, Больше-Черниговкѣ, Боровской, г. Бѣловодскѣ, Бѣлокуракинѣ, Бѣлолуцкѣ, Варваровкѣ, Верхней-Покровкѣ, Воеводовкѣ, Воеводской, Гайдуковкѣ, х. Гѣлодаевомѣ, с. Городищѣ, Евсугѣ, Зориковкѣ, Каменкѣ, Колядовкѣ, Курячевкѣ, Литвиновкѣ, Марковкѣ, Мосткахъ, Муратовой, Нещеретовой, Никольской, Ново-Астрахани, Ново-Айдарѣ, Ново-Бѣлянкѣ, Ново-Нековѣ, Ново-Россошѣ, Павловкѣ, Пантюхиной, Пескахъ, Петро-Павловкѣ, Райгородкѣ, Свято-Дмитріевкѣ, Смольяниновой, гор. Старобѣльскѣ, С-Стрѣльцовкѣ, Танюшевкѣ, Тимоновой, Трехизбенкѣ и Шульгинкѣ.

*Сумской уѣздъ:* въ с. Большой-Чернетчинѣ, г. Бѣлопольѣ, с. Верхне-Сыроваткѣ, Вирахъ, Нижней-Сыроваткѣ, Николаевкѣ, Павловкѣ, Писаревкѣ, Рѣпкѣ, Степановкѣ, Степковкѣ, г. Сумахъ, с. Терешковкѣ, Ульяновкѣ и Юнаковкѣ.

*Харьковский уѣздъ:* въ с. Бабаяхъ, Безлюдовкѣ, Веселомѣ, Дементѣевкѣ, Дергачахъ, Долгинкѣ, г. Золочевѣ, Казачьей-Лопани, Коротичѣ, Липцахъ, Меревѣ, Непокрытомѣ, Ольшанѣ, Рогани, Удахъ, г. Харьковѣ и с. Циркунахъ.

## Разстояніе городскихъ поселеній Имперіи отъ Харькова.

Наименованіе поселеній *)	Какой губ. или области	Число жит. въ г.	Разст. отъ Харькова	Наименованіе поселеній	Какой губ. или области	Число жит. въ г.	Разст. отъ Харькова
Або . . . . .	А. Бьернб.	37,3	1816	Александрія, у. .	Херсонской.	14,1	317
Августовъ, у. .	Сувалкской	13,8	1279	Александр, у. .	Екатеринос.	18,4	292
Азовъ, п. . . .	Обл. В. Доне.	26,5	508	Александровскѣ			
Аккерманъ, у. .	Бессарабск.	28,3	725	Грушев., б. у.	Донск. обл.	16,3	—
Акмолинскъ, у. .	Акмоп. об.	10,6	3517	Александровъ, п	Владимірска.	7,8	827
Алатырь, у. . .	Симбирско-й	11,1	1178	Александровъ, п.	Варшавской	6,0	—

\*) Губернскіе и областныя города напечатаны курсивомъ. п.—означаетъ посадъ, м.—мѣстечко, з.—заштатный городъ, ок.—окружный, у.—уѣздный, б. у.—безуѣздный.

Наименованіе поселеній	Какой губ или области	Число жи- тел. въ т.		Неименованіе поселеній	Какой губ. или области	Число жи- тел. въ т.	
		Разст. отъ Харькова				Разст. отъ Харькова	
Александровскъ .	Арханг.	—	3046	Богородицкъ, у. .	Тульской.	5,9	579
Александровъ, у. .	Эриван. обл.	32,1	1630	Богородскъ . . .	Московской.	11,2	800
Алексинъ, у. . .	Тульской.	2,3	596	Богоявленскъ, п.	Херсонской.	7,5	—
Алешки, у. . . .	Таврическ.	9,2	540	Богучаръ, у. . .	Воронежск.	7,9	585
Ананьевъ, у. . .	Херсонской.	17,8	632	Болградъ, з. . .	Бессарабск.	13,1	878
Анапа, у. . . . .	Куб. обл.	7,7	—	Болховъ, у. . . .	Орловской.	29,7	417
Андижанъ, у. . .	Ферган. обл.	47,7	—	Борана, у. . . . .	Черниговск.	12,9	378
Андреевъ, п. . . .	Бѣлецкой.	5,1	1280	Борисовъ, у. . . .	Минской.	15,9	1960
Ардаганъ, м. . . .	Карск. обл.	1,0	1669	Борисоглѣбскъ, у.	Тамбовской.	23,4	647
Арданучъ, у. . . .	Кутаисской.	1,0	—	Боровичи, у. . . .	Новгородск.	9,4	—
Ардазовъ, у. . . .	Нижегород.	4,0	1069	Боровскъ, у. . . .	Калужской.	9,4	1644
Ардатовъ, у. . . .	Симбирской.	5,0	1156	Брагенстадъ, у. . .	Улеборгск.	3,0	2063
Аренбургъ, у. . .	Лифляндск.	4,7	1684	Брацлавъ, у. . . .	Подольской.	8,9	981
Арзамасъ, у. . . .	Нижегород.	11,0	1020	Березинъ, у. . . .	Петроковск.	7,7	1326
Артвинъ, у. . . .	Кутаисской	6,7	—	Брестъ-Литов., у	Гродненск.	47,8	1056
Архангельскъ, г. .	Архангел.	21,0	1942	Бронницы, у. . . .	Московской.	4,9	761
Астрахань, г. . .	Астраханск.	113,0	1340	Брянскъ, у. . . . .	Орловской.	24,6	488
Асхабадъ, г. . . .	Закасп. об.	20,0	—	Брянскъ, з. . . . .	Гродненск.	4,0	—
Атбасаръ, у. . . .	Акмолин. об.	3,1	3295	Бугульма, у. . . .	Самарской.	8,6	1631
Аткарскъ, у. . . .	Саратовск.	10,0	880	Бугурусланъ, у. . .	Самарской.	12,2	1647
Аудіе-Ата, у. . . .	Сыръ-Дар.	12,0	3773	Бузулукъ, у. . . .	Самарской.	15,5	1545
Ахалкалаки, у. . .	Тифлисской	5,5	1523	Буинскъ, у. . . . .	Симбирской	4,3	1233
Ахалцыхъ . . . .	Кутаисской.	15,4	—	Буй, у. . . . . . .	Костромск.	2,7	1250
Ахтырка, у. . . .	Харьковск.	28,0	128	Бухава, у. . . . .	Люблинск.	1,8	—
Ачинскъ, ок. . . .	Енисейской.	7,0	4520	Быховъ, у. . . . .	Могилевск.	6,8	—
Баку, г. . . . . .	Бакинской.	114,2	1739	Бьернборгъ. . . . .	Або-Бьернб.	12,5	1874
Балаганскъ. . . .	Иркутской.	2,0	—	Бѣжецкъ, у. . . . .	Тверской.	9,0	1145
Балахна, у. . . . .	Нижегород.	5,1	1165	Бѣла, у. . . . . . .	Сѣдлецкой.	13,2	1096
Балашовъ, у. . . .	Саратовской	12,9	725	Б-Церковь, б. у.	Кіевской.	22,7	575
Балта, у. . . . . .	Подольской.	23,4	—	Бѣлгорай, у. . . .	Люблинск.	6,3	1098
Баргузинъ, ок. . .	Забайк. обл.	1,4	636	Бѣлгородъ, у. . . .	Курской.	22,9	82
Барнаулъ, ок. . . .	Томской.	30,0	4145	Бѣлевъ, у. . . . .	Тульской.	10,6	364
Баръ з. . . . . . .	Подольской.	11,7	801	Бѣлозерскъ, у. . .	Новгородск.	6,0	1428
Баталпашинск. у.	Кубанск. об.	10,9	876	Бѣлополье, з. . . .	Харьковск.	16,2	230
Батумъ, ок. . . . .	Кутаисской	29,6	1723	Бѣлостокъ, у. . . .	Гродненск.	64,9	1180
Батуринъ, з. . . .	Чернигов.	4,6	337	Бѣльскъ, у. . . . .	Гродненск.	7,5	1140
Баускъ, у. . . . .	Курляндск.	7,6	1370	Бѣльцы, у. . . . .	Бессарабск.	19,9	884
Бахмутъ, у. . . . .	Екатеринос.	19,5	262	Бѣлый, у. . . . . .	Смоленской.	7,0	868
Бахчисарай, б. у.	Таврическ.	13,9	—	Валдай, у. . . . .	Новгородск.	4,6	1075
Беково . . . . . .	Уфимской.	4,4	—	Ваза, г. . . . . . .	Финляндіи.	—	—
Белебей б. у. . . .	Уфимской	6,8	1830	Валки у. . . . . . .	Харьковск.	10,9	57
Бендеры, у. . . . .	Бессарабск.	32,9	798	Валкъ, у. . . . . . .	Лифляндск.	10,2	—
Бендинъ, у. . . . .	Петроковск.	21,2	—	Валуйки, у. . . . .	Воронежск.	7,1	599
Бердичевъ, у. . . .	Кіевской.	54,7	669	Варка, б. у. . . . .	Варшавской	4,2	—
Бердянскъ, у. . . .	Таврическ.	27,3	477	Варнавинъ, у. . . .	Костромской	2,0	1032
Березовка, п. . . .	Херсонской	4,3	—	Варта, б. у. . . . .	Калишской.	4,0	—
Березна, з. . . . .	Черниговск.	10,9	—	Варшава, г. . . .	Варшавской	639,2	1222
Березовъ, ок. . . .	Тобольской	7,1	3935	Васильковъ, у. . . .	Кіевской.	17,8	531
Бериславъ, з. . . .	Херсонской	12,0	444	Васильковъ, з. . . .	Гродненск.	3,9	—
Бирскъ, у. . . . . .	Уфимской	9,6	1882	Василь-Сурскъ, у.	Нижегород.	3,8	1300
Бирючь у. . . . . .	Воронежск.	13,2	498	Везенбергъ, у. . . .	Эстляндск.	5,6	1470
Бійскъ, ок. . . . .	Томской	17,2	4296	Вейсенштейнъ, у.	Эстляндск.	2,5	1450
Благовѣщен. об. .	Амурск. об.	33,6	8096	Велижъ, у. . . . . .	Витебской	12,2	841
Блоня, б. у. . . . .	Варшавск.	3,9	1249	Великіе Луки, у.	Псковской.	8,5	962
Бобринецъ, з. . . .	Херсонской.	14,4	436	Вельсь, у. . . . . .	Вологодской	2,0	1436
Бобровъ, у. . . . .	Воронежск.	4,9	442	Велюнь, у. . . . . .	Калишской.	7,5	1361
Бобруйскъ, у. . . .	Минской.	35,2	765	Венгровъ, у. . . . .	Сѣдлецкой.	8,7	1192
Богатый, з. . . . .	Курской.	0,6	—	Венденъ, у. . . . .	Лифляндск.	6,4	1381
Богодуховъ, у. . .	Харьковск.	12,2	74	Веневъ, у. . . . . .	Тульской.	5,2	588

Наименованіе поселеній	Какой губ. или области	Число жи- тел. въ т.	Расст. отъ Харькова	Наименованіе поселеній	Какой губ. или области	Число жи- тел. въ т.	Расст. отъ Харькова
Берея, у. . . . .	Московской.	4,0	845	Георгиевскъ, з. . .	Терск. обл.	12,0	974
Верхоболовъ, у. . .	Сувалск.	3,3	1295	Гжатскъ, у. . . .	Смоленской.	6,4	794
Верро, у. . . . .	Лифляндск.	4,2	1263	Глазовъ, у. . . .	Вятской.	3,4	1894
Верхнеднѣпр., у.	Екатерино- славской.	12,0	279	Глинскъ, з. . . .	Полтавской.	3,5	—
Верхнеудинскъ, у.	Забайк. об.	8,0	6126	Глуховъ . . . . .	Черниговск.	15,0	419
Верхнеуральскъ, у.	Оренбургск.	18,8	2365	Гольдингенъ, у. .	Курляндск.	9,8	1513
Верх.-Ломовъ, з. .	Пензенской.	6,0	—	Гомбинъ, б. у . .	Варшавской	6,7	—
Верхотурье, у. . .	Пермской.	3,2	2604	Гомель, у. . . . .	Могилевск.	35,8	609
Верхоанскъ, окр.	Якутск. об.	0,4	—	Гора-Кальварія, п.	Варшавской	3,2	1266
Весегонскъ, у. . .	Тверской.	3,5	1205	Горбатовъ, у. . .	Нижегород.	3,9	1086
Ветлуга, у. . . . .	Костромск.	5,2	1407	Гори, у. . . . .	Тифлисской	11,0	1404
Вилейка, у. . . . .	Виленск.	3,8	1015	Горки, у. . . . .	Могилевск.	6,8	186
Вильковичи, у.	Сувалск.	14,0	1279	Городище, у. . . .	Пензенской	4,0	912
Вилково, б. у. . .	Бессарабск.	2,9	—	Гордня, у. . . . .	Черниговск.	4,2	563
Вилкомиръ, у. . .	Ковенской.	14,0	1193	Городокъ, у. . . .	Витебской.	5,5	888
Вилма, г. . . . .	Виленской.	159,6	5118	Гороховецъ . . .	Владимірск.	2,8	1067
Вильманстрандъ .	Выборгск.	2,0	1496	Гостынинъ . . . .	Варшавской	6,8	1360
Виллойскъ, ок. . .	Якутской.	0,6	—	Градижскъ, з. . .	Полтавской	10,0	234
Виндава, у. . . .	Курляндск.	7,2	1570	Граево, п. . . . .	Ломжинск.	5,0	1319
Винница, у. . . .	Подольск.	29,0	741	Грайворонъ, у. .	Курской.	8,0	154
Висунскъ, пос. . .	Херсонск.	5,0	—	Григоріополь, з. .	Херсонской.	7,6	—
Витебскъ, г. . . .	Витебек.	66,1	851	Гробинъ, у. . . .	Курляндск.	1,5	—
Владивост., в. п.	Примор. об.	29,0	9911	Гродна г. . . . .	Гродненск.	47,0	1200
Владикавказ., обл.	Терской об.	44,8	1172	Грозный, ок. . . .	Терской об.	15,6	1219
Владимиръ, г. . . .	Владимірск.	28,3	898	Гройцы у. . . . .	Варшавской	5,8	1226
Влад.-Волынск., у.	Волынской.	10,0	934	Грубешовъ, у. . .	Люблинской	10,7	—
Владиславовъ, у.	Сувалск.	4,0	1293	Грязовецъ, у. . .	Вологодской	3,2	1126
Влодава, у. . . . .	Сѣдлецкой.	6,8	1156	Гунибъ, окр. . . .	Дагестанск. обл.	0,8	1484
Влоцлавскъ, у. . .	Варшавск.	23,0	1494	Гурьевъ, у. . . . .	Уральск. об.	9,3	2425
Влощовъ, п. . . . .	Кѣлецкой.	5,0	1224	Даниловъ, у. . . .	Ярославск.	4,3	1048
Вознесенскъ, з. . .	Херсонской.	14,2	601	Данковъ, у. . . .	Рязанской.	9,1	571
Волковскъ, у. . . .	Гродненск.	11,0	1115	Двинскъ, у. . . .	Витебской.	72,3	—
Волода, г. . . . .	Вологодск.	28,0	1169	Дедюхинъ, пор. з.	Пермской.	3,3	—
Волоколамскъ, у.	Московской.	3,0	893	Демьянскъ, у. . .	Новгородск.	4,6	1161
Волчанскъ, у. . . .	Харьковск.	11,0	94	Дербентъ, обл. . .	Дагест. об.	15,0	1506
Вольмаръ, у. . . .	Лифляндск.	5,2	1395	Джаркентъ, окр.	Семирѣч. об.	16,4	—
Вольскъ (Болжск.)	Саратовской	27,0	1102	Джизакъ, окр. . .	Самарканд.	16,0	—
Воронежъ, г. . . . .	Воронежск.	84,3	341	Дзялошине, б. у.	Кѣлецкой.	6,8	—
Воронокъ, п. . . .	Черниговск.	6,0	—	Дисна, у. . . . .	Виленской.	6,8	991
Воскресенскъ, з. .	Московской.	3,0	778	Дмитриевъ, у. . .	Курской.	7,4	351
Воскресенскій, п.	Херсонской.	3,0	—	Дмитровскъ, у. . .	Орловской.	5,3	373
Выборгъ, г. . . . .	Выборгской.	25,0	1445	Дмитровъ, у. . . .	Московской.	4,6	765
Вытегра, у. . . . .	Олонецкой.	5,0	1603	Добржинъ, з. . . .	Плоцкой.	2,5	1368
Вышеградъ, б. у.	Плоцкой.	4,2	—	Добрянка. . . . .	Черниговск.	9,4	—
Выш. Волочекъ, у.	Тверской.	17,0	969	Долматовъ, у. . .	Пермской.	4,2	—
Вѣрный, у. . . . .	Семирѣч. об.	22,9	4250	Домбе, б. у. . . .	Калишской.	3,2	—
Вязники, у. . . . .	Владимірск.	7,4	1020	Дорогобужъ, у. .	Смоленской.	7,7	809
Вязьма, у. . . . .	Смоленской	15,7	736	Дрисса, у. . . . .	Витебской.	4,3	1008
Вятка, г. . . . .	Вятской.	25,8	1712	Дубно у. . . . .	Волынской.	14,8	851
Гадячъ, у. . . . .	Полтавской.	7,8	189	Дубовка, п. . . .	Саратовской	16,4	994
Газенпотъ, у. . . .	Курляндск.	3,3	1712	Дубоссары, б. у.	Херсонской	13,3	—
Гайсинъ, у. . . . .	Подольской.	9,4	647	Духовщина, у. . .	Смоленской	3,2	776
Галичъ, у. . . . .	Костромской	6,2	1476	Душетъ, у. . . . .	Тифлисской	2,5	—
Гапсаль, у. . . . .	Эстляндск.	3,3	1165	Евавторія, у. . . .	Тавричesk.	17,9	731
Гарволинъ, у. . . .	Сѣдлецкой.	5,6	1601	Егорьевскъ, у. . .	Рязанской.	18,3	629
Гатчина, б. у. . . .	С.-Петербур.	15,0	1318	Ейскъ, у. . . . .	Кубанск. об.	35,9	630
Гдовъ, у. . . . .	С.-Петербур.	3,0	1340	Екатеринбургъ, у.	Пермской.	56,5	2300
Гельсингфорсъ, г. .	Нюландской	89,1	1721	Екатеринод., обл.	Кубанск. об.	66,7	778

Наименованіе поселеній	Какой губ или области	Число жи тел. въ т.	Разст. отъ Харькова	Наименованіе поселеній	Какой губ. или области	Число жи тел. въ т.	Разст. отъ Харькова
Екатериносла., г.	Екатеринос.	122,2	213	Каневъ, у.	Кіевской.	8,9	629
Елабуга, у.	Вятской.	9,8	1642	Клинскі, окр.	Енисейской.	7,5	4891
Елатъма, у.	Тамбовской.	4,5	851	Караколь, у.	Семирѣч. о.	4,0	4395
Елецъ, у.	Орловской.	38,5	440	Карасубазар. б. у	Таврическ	12,0	709
Елисаветгр., у.	Херсонской.	62,3	386	Карачевъ, у.	Орловской.	15,6	447
Елисаветполь, г.	Елисаветп.	33,0	1564	Картополь, у.	Олонецкой.	2,9	1640
Елонка, п.	Черниговск.	3,7	—	Каркаралы, у.	Семишл. об.	4,5	3966
Ельня, у.	Смоленской.	2,5	850	Карсъ, обл.	Карской об.	21,9	1705
Енисейскъ, окр.	Енисейской.	11,6	5006	Карсунъ, у.	Симбирской.	4,6	—
Енотаевскъ, у.	Астраханск.	2,8	1211	Касимовъ, у.	Рязанской.	14,6	845
Епифанъ, у.	Тульской.	4,2	607	Катта Каурганъ, у.	Самар. об.	10,0	—
Ефремовъ, у.	Тульской	9,0	503	Кашинъ, у.	Тверской.	7,5	1066
Жиздра, у.	Балужской.	6,0	556	Кашира, у.	Тульской.	4,0	646
Житомиръ, г.	Волынской	66,0	623	Кайна.	Улеаббергск.	1,0	1635
Задонскъ, у.	Воронежск.	8,3	328	Кемь, у.	Архангел.	1,8	2428
Закаталы, у.	Закатал. ол	3,0	1508	Керенскъ, у.	Пензенской.	4,0	872
Замостье, у.	Люблинск.	12,4	1076	Керчь-Еникале.	Таврическ	28,9	703
Зарайскъ, у.	Рязанской.	8,1	640	Кизиль-Арватъ, о.	Закаспійс. о.	4,2	—
Заславль, у.	Волынской.	12,7	805	Кизляръ, окр.	Терской, о.	7,3	1298
Звенигородка, у.	Кіевской.	17,0	571	Килія, б. у.	Бессарабск.	11,7	976
Звенигородъ, у.	Московской	2,1	799	Кинешма, у.	Костромск.	7,6	1164
Згержъ, б. у.	Петровск.	19,2	1335	Киренскъ окр.	Иркутской.	2,3	6706
Землянскъ, у.	Воронежск.	6,1	355	Кирилловъ, у.	Новгородск.	4,3	1390
Зеньковъ, у.	Полтавской.	10,5	155	Кирсановъ, у.	Тамбовской	10,7	669
Златоустъ, у.	Уфимской.	21,0	2242	Кишиневъ, г.	Бессарабск.	109,8	783
Злынка, п.	Черниговск.	10,0	—	Кісь, г.	Кіевской.	248,5	494
Зміевъ, у.	Харьковск.	6,2	37	Климовъ, п.	Черниговск.	6,8	637
Зябиногорскъ, ок.	Томской.	6,0	4172	Климовичи, у.	Могилевск.	4,7	713
Золотоноша, у.	Полтавской	10,0	359	Климонтовъ, п.	Радомской.	3,3	—
Золочевъ, з.	Харьковск.	7,9	40	Клинцы, п.	Черниговск.	11,6	646
Зубцовъ, у.	Тверской.	2,9	877	Клинь, у.	Московской.	5,0	802
Ивано-Вознесенс.				Княгининъ, у.	Нижегород.	3,0	1258
б. у.	Владимірск.	54,0	1029	Кобеляки, у.	Полтавской.	12,0	208
Игумент, у.	Минской.	4,6	863	Кобринъ, у.	Гродненск.	10,4	1099
Измаилъ, у.	Бессарабск.	31,3	830	Ковель, у.	Волынской.	17,3	933
Изюмъ, у.	Харьковск.	19,7	122	Котло, г.	Ковенской.	74,5	1215
Ивсаръ, у.	Пензенской	4,3	960	Ковровъ, у.	Владимірск.	15,6	958
Ирбитъ, у.	Пермской.	20,0	2546	Козелецъ, у.	Черниговск.	5,2	524
Иргизъ, у.	Тургайск. о.	1,6	2446	Козельскъ, у.	Калужской.	5,9	498
Иркутскъ, г.	Иркутской.	52,5	5681	Козеницы, у.	Радомской.	5,3	1215
Ишимъ, ок.	Тобольской.	7,1	2917	Козловъ, у.	Тамбовской.	41,3	512
Юенсы	Куопійской.	1,9	1724	Козьмодемьян., у.	Казанской.	5,2	1354
Кагулъ, з.	Бессарабск.	7,0	927	Кокандъ, у.	Ферганск. о.	82,1	4049
Кагызманъ	Карской о.	3,5	—	Кочетавъ, окр.	Акмолин. о.	5,0	3109
Кадниковъ, у.	Вологодск.	2,4	1211	Кола, у.	Архангел.	0,6	2947
Кадомъ, з.	Тамбовской.	6,5	854	Колг, у.	Калишской.	7,4	1339
Казалинскъ, у.	Сыръ-Дар. о.	7,6	2792	Кологривъ, у.	Костромск.	2,6	1341
Казанъ, г.	Казанской.	132,2	1364	Коломна, у.	Московской.	21,0	695
Каннскъ, ок.	Томской.	5,8	3598	Кольно, у.	Ломжинск.	4,9	—
Калиновка, п.	Херсонской.	3,3	—	Кольвань, з.	Томской.	14,9	3906
Калишъ, г.	Калишской.	22,7	1410	Конинъ, у.	Калишской.	8,5	1415
Калмыковъ, у.	Уральск. о.	2,8	—	Конотошъ, у.	Черниговск.	20,4	310
Калуга, г.	Калужской.	50,7	564	Конскъ, у.	Радомской.	8,3	1248
Кальварія, у.	Сувалкской	8,5	1317	Константиногр., у.	Полтавской.	6,5	96
Калявинъ, у.	Тверской.	5,5	—	Копаль, у.	Семирѣч. о.	2,8	4606
Каменск-Под., г.	Подольской.	35,0	881	Канысь, з.	Могилевск.	3,4	826
Камышинъ, у.	Саратовск.	16,6	1131	Коропъ, з.	Черниговск.	6,3	—
Камышловъ, у.	Пермской.	8,0	2436	Коротоякъ, з.	Воронежск.	6,4	426

Наименованіе поселеній	Какой губ. или области	Число жи- тел. въ т.	Разст. отъ Харькова	Наименованіе поселеній	Какой губ. или области	Число жи- тел. въ т.	Разст. отъ Харькова
Жороча, у.	Бурской.	14,3	134	Лубны, у.	Подтавек.ой.	10,1	275
Жорсунь, у.	Симбирек.ой	4,2	—	Луга, у.	С Петерб.	5,7	1294
Жорчева, у.	Тверск.ой.	2,4	859	Луганскъ, у.	Еатерин.	20,4	395
Жострома, г.	Жостромск.	41,3	1079	Лужки, у.	Черниговск.	5,7	—
Жотельничъ, у.	Вятск.ой.	4,3	1615	Луковъ, у.	Сѣдлецк.ой.	8,3	1145
Жрапивна, у.	Тульск.ой.	6,8	537	Луковьяновъ, у.	Нижегород.	2,1	1075
Жрасногородскъ, у.	Жавасп. о.	6,3	1071	Лухъ-з.	Жостромск.ой	2,0	1216
Жраснокутскъ, з.	Харьковск.	5,6	—	Луцкъ, у.	Волынск.ой.	18,5	864
Жраснослобол., у.	Пензенск.	7,4	1049	Льговъ, у.	Курск.ой.	5,4	296
Жрасноставъ, у.	Люблинск.	8,9	1035	Любартовъ, у.	Люблинск.	5,3	1095
Жрасноуфимск., у.	Пермск.ой.	6,6	2145	Любимъ, у.	Ярославск.	3,0	1086
Жрасноярскъ, г.	Енисейск.ой.	27,6	4675	Люблинъ, г.	Люблинск.	50,2	1071
Жрасный, у.	Смоленск.	2,7	769	Люцинъ, у.	Витебск.ой.	4,0	1106
Жрасный-Холм, у.	Тверск.ой.	2,6	1186	Мазовець, п.	Ломжинск.	4,9	1234
Жрасный-Яръ, у.	Астраханск.	4,7	1189	Майнопъ, у.	Кубанск.ой.	34,2	996
Жременецъ, у.	Волынск.	17,5	839	Макарьевъ, у.	Жостромск.	6,0	1203
Жременчугъ, у.	Подтавек.ой.	60,7	254	Макарьевъ, у.	Нижегород.	1,5	—
Жресты, у.	Новгородск.	2,9	1126	Маковъ, у.	Ломжинск.	7,2	1294
Жролевецъ, у.	Черниговск.	10,4	380	Малмыжъ.	Вятск.ой.	3,5	1502
Жромы, у.	Орловск.ой.	5,5	224	Мало-Архангел.	Орловск.ой.	7,8	294
Жронштад., в. пр	С. Петерб.	60,5	1356	Мало-Ярослав.	Калужск.ой.	2,5	622
Жуба, у.	Бакинск.ой.	15,4	1586	Маманынъ, у.	Казанск.ой	4,2	1549
Жузнецкъ, у.	Саратовск.	21,2	1094	Маріамполь, у.	Сувалкск.ой.	6,3	300
Жузнецкъ, ок.	Томск.ой.	3,2	4396	Маринскъ, ок.	Томск.ой.	0,3	4382
Жунгуръ.	Пермск.ой.	14,3	2029	Маріуполь, у.	Екатерин.	31,8	394
Жуопо, г.	Жуопоиск.	10,0	1764	Малки, б. у.	Херсовск.	4,6	—
Жунянскъ, у.	Харьковск.	7,2	116	Мглинъ, у.	Черниговск.	7,6	577
Жургаръ, окр.	Тобольск.	10,6	2893	Медынь, у.	Калужск.ой.	4,4	623
Журмышъ, у.	Симбирск.	3,5	1306	Межеръчье, з.	Сѣдлецк.ой.	13,7	—
Журскъ, г.	Курск.ой.	53,9	215	Мезень, у.	Архангел.	2,0	2307
Журтаискъ, г.	Журтаиск.ой.	33,5	1558	Меленки, т.	Владимирск.	8,0	890
Жутно, у.	Варшавск.	41,2	1340	Мелитополь, у.	Тавричск.	15,2	436
Желимъ, г.	Кѣлецк.ой.	23,2	1244	Мензелинскъ, у.	Уфимск.ой.	7,6	1714
Жяхта.	Жабайк о.	4,3	6329	Мервъ, ок.	Жавасп. о.	8,7	—
Жаишевъ, у.	Казанск.ой	3,8	1376	Мещевскъ, у.	Калужск.ой.	3,7	560
Жаскъ, у.	Петроковск.	4,3	1356	Минскъ, г.	Минск.ой.	92,5	1209
Жабединъ, у.	Харьковск.	16,6	182	Минусинскъ, ок.	Енисейск.ой.	10,2	4834
Жабединъ, у.	Тамбовск.	13,4	544	Миргородъ, у.	Подтавек.ой.	10,0	275
Жазаль, з.	Лифляндск.	2,4	1438	Мирополье, з.	Курск.ой.	10,9	267
Жанкоранъ, у.	Бакинск.ой.	8,8	—	Митава, г.	Журляндск.	35,0	1335
Жанчица, у.	Калишск.ой	16,3	1360	Михайловъ, у.	Рязанск.ой.	9,2	764
Жапелъ, у.	Витебск.ой.	5,3	964	Млана, у.	Плоцк.ой.	13,5	1331
Жапсинскъ, у.	Семиръч. о.	3,3	4647	Млынка, п.	Чернигов.	1,7	—
Жатичевъ, у.	Подольск.	8,8	763	Могилевъ, г.	Могилевск.	43,1	770
Жабава, пр.	Журляндск.	65,0	1517	Мог. на Днѣст., у.	Подольск.	42,1	785
Жавны, у.	Орловск.ой	20,6	370	Можайскъ, у.	Московск.ой.	4,9	925
Жава, у.	Виленск.ой.	8,6	1101	Моздокъ, з.	Тверск.ой	14,6	1088
Жавецкъ, у.	Тамбовск.ой.	20,4	485	Мозырь, у.	Минск.ой	10,7	758
Жавно, у.	Плоцк.ой.	6,8	1394	Мокшаны, у.	Пензенск.	10,1	904
Жавовець, у.	Кіевск.ой.	6,1	689	Молога, у.	Ярославск.	4,2	1097
Жавтинъ, у.	Подольск.ой	9,5	771	Моршанскъ, у.	Тамбовск.	27,8	898
Жавхинъ, у.	Калужск.ой.	1,8	593	Мосальскъ, у.	Калужск.ой.	2,7	588
Жавичъ, у.	Варшавск.	12,5	1297	Москва, г.	Московск.	12000	721
Жавиза.	Нюландск.ой	2,1	1621	Мстиславль, у.	Могилевск.	8,4	727
Жавейное Поле, у.	Олонецк.ой.	1,5	1532	Муромъ, у.	Владимирск.	12,6	938
Жавзь, у.	Петроковск.	315,3	1325	Мценскъ, у.	Орловск.	9,1	410
Жавжа, г.	Ломжинск.	26,0	1280	Мышкинъ, у.	Ярославск.	2,3	1106
Жавхица, у.	Подтавек.ой	8,9	298	Мѣховъ, у.	Кѣлецк.ой.	4,3	1318

Наименованіе поселеній	Какой губ. или области	Число жи- телъ въ т.	Разст. отъ Харькова	Наименованіе поселеній	Какой губ. или области	Число жи- телъ въ т.	Разст. отъ Харькова
Наманганъ, у.	Ферганск. о.	62,9	—	Одоевъ, у.	Тульской	4,5	503
Нарва, портъ.	С. Петерб.	17,6	1413	Озорковъ, б. у.	Калишеской.	11,5	—
Наровчатъ, у.	Пензенской.	4,7	953	Озургеты, у.	Кузнецкой	4,7	1639
Нарымъ, з.	Томской.	1,2	4592	Олекминскъ, ок.	Якутской.	1,2	6584
Насельскъ, у.	Варшавск	4,5	—	Олонецъ, у.	Олонецкой.	1,3	—
Нахичеванъ, б. у.	Обл. В. Дон	30,3	476	Ольвиополь, з.	Херсонской.	6,9	535
Нахичеванъ, б. у.	Эриванской.	8,8	1773	Ольгополь, у.	Подольск.	8,1	570
Невель, у.	Витебской.	10,0	946	Олькушъ, у.	Бѣлецкой.	3,5	1357
Недригайловъ, з.	Харьковск.	6,1	—	Омскъ, об.	Акмолин. об.	38,5	3245
Немировъ, у.	Подольск	5,4	69	Онега, у.	Архангел.	2,7	2174
Верехта, у.	Костромск.	3,0	1036	Опатовъ, у.	Радомской.	6,9	1191
Нерчинскъ, ок.	Забайкал. о.	6,7	6835	Опочка, у.	Пековской.	5,7	1053
Несвижъ, з.	Минской.	8,4	974	Опочно, у.	Радомской.	6,1	1234
Нешава, у.	Варшавск.	2,6	1416	Ораніенбаумъ, б. у.	С.-Петербур.	5,4	1352
Нижнедѣвицк., у.	Воронежск.	2,5	277	Оргѣвъ, б. у.	Бессарабск.	14,4	804
Нижнеудинск., у.	Иркутской.	5,8	5197	Орлудадъ, б. у.	Эриванской.	4,9	1852
Нижній-Лом, у.	Пензенск	10,0	919	Орелъ г.	Орловской.	70,9	365
Нижній-Ломъ, г.	Нижнегородск.	96,2	1131	Оренбургъ, г.	Оренбургск.	73,7	1789
Николаевскъ, у.	Самарской.	12,5	1234	Орловъ, у.	Вятской.	3,3	1610
Николаевскъ, ок.	Приморской.	5,7	9841	Орекъ, у.	Оренбургск.	14,1	2054
Николаевъ, в. п.	Херсонск.	92,0	555	Орша, у.	Могилевск.	13,2	832
Никольскъ, у.	Вологодск.	2,6	1581	Орѣховъ, б. у.	Таврическ.	3,1	344
Никополь, м.	Екатериин.	8,2	327	Оса, у.	Пермской.	5,2	1918
Новая-Александр.	Люблинск.	3,9	—	Осташковъ, у.	Тверской.	10,5	1111
Новая Ладога, у.	С.-Петербур.	4,2	1437	Остеръ, у.	Черниговск.	5,4	542
Новая-Прага, п.	Херсонск.	7,8	—	Островъ, у.	Пековской.	6,3	1122
Новая-Упица, у.	Подольск.	5,1	855	Островъ, у.	Ломжинск.	11,3	1264
Новгородъ, г.	Новгородск.	26,1	1205	Острогжскъ, у.	Воронежск.	22,9	442
Новгород.-Сѣвер., у.	Чернигов	9,2	439	Острогъ, у.	Волынской.	17,6	802
Ново-Алексан., у.	Ковенской.	6,4	1118	Остроленка, у.	Ломжинск.	8,7	1003
Ново-Баязетъ, у.	Эриванской.	8,5	—	Оханскъ, ок.	Пермской.	1,9	1873
Новогеоргиевъ, у.	Херсонск.	11,9	301	Охотскъ, ок.	Примор. об.	0,2	—
Новгород. Вол. у.	Волынской.	16,2	705	Очаковъ, з.	Херсонской	10,8	—
Новогрудокъ.	Минской.	7,7	1048	Ошмяны, у.	Виленской.	6,4	1065
Новозыбковъ, у.	Чернигов.	16,5	664	Ошъ, у.	Ферганск. об.	36,5	—
Новое-Мѣсто, у.	Чернигов.	1,5	—	Павловскъ, у.	Воронежск.	7,2	498
Новомыжскъ, у.	Варшавск.	4,9	—	Павловскъ, б. у.	С.-Петербур.	4,9	1317
Новомиргор.	Херсонск.	9,7	447	Павлоградъ, ок.	Екатеринос.	17,2	190
Новомосковск., у.	Екатеринос.	12,8	485	Павлодаръ, у.	Семинал. об.	7,8	3634
Новорадомскъ, у.	Петроковск.	12,4	1322	Паушой, п.	Бессарабск.	3,0	—
Новоржевъ, у.	Пековской.	2,9	1092	Пенджекентъ, у.	Самарканд.	3,7	—
Новороссійскъ, ок.	Черном. ок.	22,2	921	Пенза, г.	Пензенской	62,9	893
Новосиль, у.	Тульской.	3,0	495	Перекопъ, у.	Таврическ	5,3	534
Новохоперскъ.	Воронежск.	6,1	590	Перемышль, у.	Калужеской.	3,6	538
Новочеркасскъ, ок.	Обл. В. Дон.	52,0	515	Переяславъ-Зал.	Владимірск.	8,7	849
Нов.-Дворъ, б. у.	Варшавск.	5,4	1252	Переяславъ, у.	Полтавской.	14,6	404
Нов.-Маріеланъ.	Ферганск. о.	9,0	—	Пермь г.	Пермской.	46,4	1941
Новый-Осколь, у.	Курской.	3,0	192	Перновъ, у.	Лифляндск.	12,9	1662
Новоузенскъ, у.	Самарской.	14,0	1415	Перовскъ, у.	С.-Дар. об.	5,2	3116
Ногайскъ, б. у.	Таврическ.	4,0	—	Петергофъ, у.	С.-Петербур.	12,3	1342
Нолинскъ, у.	Вятской.	6,0	1649	Петр.-Алекс., гл. г.	С.-Дар. об.	6,8	—
Нуха, у.	Елисаветп.	24,8	1600	Петровскъ, у.	Саратовской	11,6	965
Нѣжинъ, у.	Чернигов.	32,2	425	Петровскъ, з.	Ярославск.	9,8	908
Ньюстратъ.	Або Бьерн.	4,0	1923	Петровскъ, порт	Дагест. об.	3,8	—
Обоянь, у.	Курской.	11,8	153	Петрозаводскъ, г.	Олонецкой.	13,5	1732
Овидіополь, у.	Херсонск	5,3	—	Петроковъ, г.	Петроковск.	31,8	1280
Овручъ, у.	Волынской.	6,1	740	Петропавловскъ, у.	Акмолин. об.	21,0	2933
Одесса, п. г.	Херсонск.	450,0	675	Петропавловскъ, г.	Примор. об.	0,4	—

Наименованіе поселеній	Какой губ. или области	Число жи- тел. въ т.	Разст. отъ Харькова	Наименованіе поселеній	Какой губ. или области	Число жи- тел. въ т.	Разст. отъ Харькова
Пинега, у. . . . .	Архангельск.	1,0	2005	Рѣжица, у. . . . .	Витебской.	10,7	1132
Пинскъ, у. . . . .	Минской.	28,0	1022	Рѣчица, у. . . . .	Минской.	9,4	626
Пинчовъ, у. . . . .	Кѣлецкой.	8,1	1212	Рязанскъ . . . . .	Рязанской.	13,0	602
Пирятинъ, у. . . . .	Полтавской	8,6	319	Рязань, г. . . . .	Рязанской.	45,6	609
Пишчскъ, у. . . . .	Семирѣчен. обл.	6,6	—	Сальница з. . . . .	Подольской	3,7	—
Плесь, з. . . . .	Костромск.	2,2	1217	Самара, г. . . . .	Самарской.	92,7	1376
Плонскъ, у. . . . .	Варшавкой.	7,9	1291	Самаркандъ, окр.	Закасп. об.	55,9	—
Плоцкъ, г. . . . .	Плоцкой.	27,9	1339	Сандомиръ, у. . . . .	Радомской.	6,6	1187
Побіаницы, з. . . . .	Петроковск.	18,3	—	С.-Петербургъ, с и г. . . . .	С.-Петербур.	1534,0	1325
Повѣаецъ, у. . . . .	Олонецкой.	1,4	1911	Сапожокъ, у. . . . .	Рязанской.	8,5	649
Погаръ, з. . . . .	Черниговск.	5,0	557	Саранскъ, у. . . . .	Пензенской.	14,8	995
Подольскъ, у. . . . .	Московской.	3,8	682	Сарапулъ, у. . . . .	Вятской.	21,4	1805
Покровъ, у. . . . .	Владимірск.	3,0	824	Саратовъ, г. . . . .	Саратовской	140,1	964
Полоцкъ, у. . . . .	Витебской	21,7	945	Свѣтлицы, у. . . . .	Виленской.	6,3	1197
Полтава, г. . . . .	Полтавской.	53,0	140	Свияжскъ, у. . . . .	Казанской.	2,4	1380
Понѣвежъ, у. . . . .	Ковенской.	13,1	—	Себежъ, у. . . . .	Витебской.	4,4	1048
Порховъ, у. . . . .	Псковской.	5,6	1149	Севастополь, в п.	Таврическ.	54,7	740
Портъче, у. . . . .	Смоленской.	5,7	797	Сейны, у. . . . .	Сувалск.	3,8	1270
Поти, п. . . . .	Кутанской.	8,7	1671	Селенгинскъ, ок.	Забайкальс.	1,1	6213
Починки, з. . . . .	Нижегородс	9,9	1056	Семеновъ, у. . . . .	Нижегород.	3,8	1204
Пшехонье, у. . . . .	Ярославск.	4,0	1096	Семипалат., обл.	Семин об.	27,4	3671
Проснышъ, у. . . . .	Плоцкой	9,2	1316	Сенгилей, у. . . . .	Симбирской.	5,7	1223
Пржевальскъ, у.	Семирѣчен.	8,0	—	Серадзь, у. . . . .	Калишской.	15,1	—
Прилуки, у. . . . .	Полтавской.	19,0	358	Сергачъ, у. . . . .	Нижегородс.	1,8	1267
Пронскъ, у. . . . .	Рязанской.	7,9	660	Сергіевскій, п. . . . .	Московской.	32,4	788
Проскуровъ, у. . . . .	Подольской.	23,9	793	Сергіополь, ок . . . . .	Семирѣчен.	1,1	4243
Пружаны, у. . . . .	Гродненск.	7,7	1091	Сердобскъ, у. . . . .	Саратовской	12,8	1062
Псковъ, г. . . . .	Псковской.	31,6	1175	Серпейскъ, з. . . . .	Калужской.	1,1	569
Пудожъ, у. . . . .	Олонецкой.	1,5	1710	Серпецъ, у. . . . .	Плоцкой.	8,0	—
Пулатускъ, у. . . . .	Варшавской.	16,9	1276	Серпуховъ, у. . . . .	Московской.	24,5	629
Путивль, у. . . . .	Курской.	8,9	288	Сигнахъ, у. . . . .	Тифлисской	9,0	1471
Пятигорскъ, ок. . . . .	Терской об.	18,7	1010	Симбирскъ, г. . . . .	Симбирской.	44,3	1158
Рава, у. . . . .	Петроковск.	6,5	1263	Симферополь, г. . . . .	Таврическ.	49,8	658
Радивонъ, у. . . . .	Варшавской	3,7	—	Сквира, у. . . . .	Кіевской.	16,3	610
Радинъ, у. . . . .	Сѣдлецкой.	5,8	1737	Скверневицы, у. . . . .	Варшавской	9,8	1283
Радамъ, г. . . . .	Радомской.	29,7	—	Скопинъ, у. . . . .	Рязанской.	15,9	650
Радомысль, у. . . . .	Кіевской.	11,2	593	Славяносербск., з	Екатеринос	3,1	426
Рененбургъ, у. . . . .	Рязанской.	15,4	606	Славянскъ, з. . . . .	Харьковск.	16,4	167
Раумо . . . . .	Або Бьернб.	4,4	1889	Слободской, у. . . . .	Вятской.	10,0	1743
Ревель, г. . . . .	Эстляндской	65,6	1535	Словимъ, у. . . . .	Гродненск.	16,9	1034
Рени, б. у. . . . .	Бессарабск.	6,9	—	Слуццы, у. . . . .	Калишской.	3,8	1442
Ржевъ, у. . . . .	Тверской.	21,4	850	Слуцкъ, у. . . . .	Минской	14,2	873
Рига, г. . . . .	Лифляндск.	283,2	1298	Смоленскъ, г. . . . .	Смоленской.	47,9	722
Ровно . . . . .	Волынской.	25,9	797	Соколка, у. . . . .	Гродненск.	7,6	1219
Рогачевъ. . . . .	Могилевск.	9,1	721	Соколовъ, у. . . . .	Сѣдлецкой.	7,3	1188
Романовъ-Борисо- гльбскъ, у. . . . .	Ярославск.	6,5	1018	Солнгалить, у. . . . .	Костромск.	3,4	1301
Ромны, у. . . . .	Полтавской.	23,6	247	Соликамскъ, у. . . . .	Пермской.	4,1	2147
Рославль, у. . . . .	Смоленской.	18,9	613	Сольвычегодск. . . . .	Вологодск.	1,8	1712
Россины, у. . . . .	Ковенской.	7,5	1299	Сольцы, п. . . . .	Псковской.	5,6	1220
Ростовъ, у. . . . .	Ярославск.	13,1	930	Сороки, у. . . . .	Бессарабск	15,8	830
Ростовъ, на Д., у.	Обл. Войска Дон.	120,9	474	Сосница, у. . . . .	Черниговск.	7,1	525
Руза, у. . . . .	Московской.	2,5	842	Софійскъ, окр. . . . .	Пиморск. обл.	1,0	9558
Рыбинскъ. . . . .	Ярославск.	25,2	1063	Сохачевъ, у. . . . .	Варшавской	6,0	1275
Рыльскъ, у. . . . .	Курской.	11,4	303	Спасскъ, у. . . . .	Рязанской.	4,8	757
Рыпинъ, у. . . . .	Плоцкой. . .	6,1	1434	Спасскъ, у. . . . .	Казанской.	2,8	1314
				Спасскъ, у. . . . .	Тамбовской.	6,1	848



Наименованіе поселеній	Какой губ. или области	Число жи- тел. въ т.	Разст. отъ Харькова	Наименованіе поселеній	Какой губ. или области	Число жи- тел. въ т.	Разст. отъ Харькова
Сред.-Колымск., ок.	Якутск. об.	0,6	—	Томскъ, г.	Томской.	53,4	4122
Срѣтенскъ, . . .	Забайк. об.	0,4	—	Торжокъ, у.	Тверской.	12,8	936
Ставрополь, г.	Ставропол.	42,3	803	Торопецъ, у.	Пековской.	7,5	1054
Ставрополь, у.	Самарской.	5,9	1340	Тотьма, у.	Вологодск.	4,6	1374
Старая-Русса, у.	Новгородск.	15,3	1239	Троицкъ, г.	Оренбургск.	23,2	2422
Старица, у.	Тверской.	5,4	910	Троицкосавскъ.	Забайк. об.	8,7	—
Старобѣльскъ, у.	Харьковск.	14,2	230	Троки, у.	Виленск.	3,3	1144
Стародубъ, у.	Черниговск.	12,5	518	Трубчевскъ, у.	Орловской.	6,0	474
Старо-Констан., у	Волынской.	17,6	752	Тузлы, б. у.	Бессарабск.	1,9	—
Ст. Быховъ, у.	Могилевск.	6,4	—	Тувкумъ, у.	Кузляндск.	7,6	1391
Ст. Крымъ, б. у.	Тавричesk.	4,0	—	Тула, г.	Тульской.	112,0	540
Ст.-Маргеланъ, з.	Ферганс. об.	36,6	4049	Тургай, г.	Самарканде.	1,9	—
Ст.-Осколь, у.	Курской.	16,7	223	Турекъ, у.	Калишской.	8,2	1412
Стерлитамакъ, у.	Уфимской.	15,6	2017	Туринскъ, ок.	Тобольской	3,0	2777
Стопница, п.	Кѣлецкой.	4,7	1248	Туркестанъ, у.	С.-Дар об.	12,6	3460
Ст.-Михель, г.	Ст.-Михел.	2,9	1611	Тураханскъ, з.	Енисейской.	0,2	6090
Суважы г.	Суважск.	22,6	1300	Тюкалинскъ, ок.	Тобольской	4,2	3106
Судакъ, у.	Курской.	12,9	242	Тюмень, ок.	Тобольской	30,6	2612
Судославль, з.	Костромской	1,4	1127	Угличъ, у.	Ярославск.	10,7	1079
Судогда, у.	Владимирск.	3,4	935	Удскъ, п., ок. упр	Приморе. об.	0,1	—
Суздаль, у.	Владимирск.	8,0	931	Улеборъ, г.	Улебор. (Ф.)	16,5	2057
Сумы, у.	Харьковск.	38,6	184	Умань, у.	Киевской.	29,6	584
Суражъ, у.	Черниговск.	4,0	612	Уральскъ, об.	Уральск. об.	37,6	1941
Суражъ, з.	Витебской.	2,8	882	Ура-Тюбе.	Самарканде.	20,9	—
Сургуть, ок.	Тобольской	7,1	3734	Уржумъ, у.	Вятской.	4,4	1593
Сухиничи, з.	Калужской.	5,1	528	Усмань, у.	Тамбовской.	9,9	404
Сухумъ, ок.	Кутаисской	7,8	1774	Усть-Каменогорск.	С.-минал. об.	8,9	4174
Сызрань, у.	Сямбирской.	32,4	1263	Усть-Сысольскій, у.	Вологодской	4,5	2041
Сычевка, у.	Смоленской.	4,8	805	Устюгъ-Велик., у	Вологодской	11,3	—
Сѣвскъ, у.	Орловской.	9,2	366	Устюжна, у.	Новгородск.	5,1	1259
Сѣдлецъ, г.	Сѣдлецкой.	24,7	1160	Уфа, г.	Уфимской.	50,0	1895
Сѣино, у.	Могилевск.	4,0	904	Ушица.	Подольской.	6,4	—
Сѣрадзъ, у.	Калишской.	7,0	1362	Фатежъ, у.	Курской.	4,9	259
Тавастгустъ г.	Тавастг. (Ф.)	5,5	1693	Феллинъ, у.	Лифляндск.	7,7	1502
Таганрогъ, пр. и				Фридрихсгамъ.	Выб. (Фин.).	3,0	1555
град.	Обл. В. Дон.	52,0	406	Фридрихштадтъ, у.	Кузляндск.	6,8	1235
Тамбовъ, г.	Тамбовской	48,2	508	Хабаровскъ, об.	Примор. об.	15,9	—
Таммерфорсъ, г.	Тавастг. (Ф.)	34,7	1745	Харьковъ, г.	Харьковск.	203,9	—
Тара, ок.	Тобольской	7,2	3369	Хвалынект., у.	Саратовской	15,5	1181
Тараца, у.	Киевской.	11,5	579	Херсонъ, г.	Херсонской.	70,2	523
Таруса, у.	Калужской.	2,0	623	Хмѣльникъ, з.	Подольской.	6,9	730
Ташкентъ, обл.	С.-Дар. об.	157,5	3725	Ходжентъ, у.	Самарканде.	30,0	3930
Тверь, г.	Тверской.	54,5	878	Холомгоры, у.	Архангелье.	1,5	3871
Телавъ, у.	Тифлисской	11,3	1533	Холмъ, у.	Пековской.	5,9	1126
Тельши, у.	Ковенской.	6,2	1401	Холмъ, у.	Люблинской	19,3	—
Темиръ - Ханъ -				Хороль, у.	Полтавской	8,4	240
Шура, обл.	Дагест. обл.	10,0	1372	Хотинъ, у.	Бессарабск.	18,1	903
Темниковъ, у.	Тамбовской.	5,8	920	Хотомыжскъ, з.	Курской.	1,8	—
Темрюкъ, у.	Кубанской.	14,5	779	Царевококш., у.	Казанской.	1,7	1497
Тетюши, у.	Казанской.	4,8	1274	Царевосанчурскъ.	Вятской.	1,3	1546
Тимъ, у.	Курской.	7,4	282	Царскъ, у.	Астраханск.	8,9	1017
Тирасполь, у.	Херсонск.	27,7	786	Царицынъ, у.	Саратовской	62,0	940
Тифлисъ, г.	Тифлисской	161,7	1371	Царское Село, у	С.-Петербур.	23,4	1312
Тихвинъ, у.	Новгородск.	6,7	1348	Пивильскъ, у.	Казанской.	2,3	1447
Тобольскъ, г.	Тобольской	21,4	2870	Цѣхановъ, у.	Плоцкой.	10,7	1340
Токмань, у.	Семврѣч. об.	1,8	4097	Чаусы у.	Могилевск.	5,5	755
Томашовъ, у.	Люблинск.	6,2	1067	Чебоксары, у.	Казанской.	4,6	1398
Томашовъ, з.	Петроковск.	21,1	—	Челябинскъ, у.	Оренбургск.	20,9	2385

Наименованіе поселеній	Какой губ. или области	Число жи- тел. въ т.	Разст. отъ Харькова	Наименованіе поселеній	Какой губ. или области	Число жи- тел. въ т.	Разст. отъ Харькова
Чембаръ, у. . .	Пензенской.	5,3	745	Шлиссельбургъ, у.	С-Петербурб.	6,3	1349
Ченстоховъ, у. . .	Петроковск.	45,1	1360	Шуша, у. . . . .	Елисаветн.	25,6	1694
Чердынъ, у. . . .	Пермской.	3,7	2241	Шуя, у. . . . .	Владимірск.	18,9	1000
Череповецъ, у. . .	Новгородск.	6,9	1298	Щигры, у. . . . .	Курской.	6,4	272
Чериковъ. . . . .	Могилевск.	5,3	715	Щучинъ, у. . . . .	Ломжинск.	5,7	1323
Черкассы, у. . . .	Кіевской.	30,6	556	Эвенэсъ, у. . . . .	Ньюл. въ Ф.	2,2	1825
Черниговъ, г. . . .	Черниговск.	27,0	507	Эриванъ, г. . . . .	Эриванской.	30,0	1629
Черный-Яръ, у. . .	Астраханск.	5,1	1096	Юрьевнцъ-Повол.	Костромск.	4,8	1224
Чернь, у. . . . .	Тульской.	3,6	440	Юрьевъ, у. . . . .	Владимірск.	5,6	913
Чигиринъ, у. . . .	Кіевской.	9,8	608	Юрьевъ, у. . . . .	Лифляндск.	43,4	1331
Чимбай, у. . . . .	Аму-Дар. об.	1,7	—	Юхновъ, у. . . . .	Смоленской.	2,3	644
Чикментъ. . . . .	Сыр.-Дар. об.	11,0	—	Ядринъ, у. . . . .	Казанской.	2,5	1399
Чистополь, у. . . .	Казанской.	21,2	1452	Якутскъ, г. . . . .	Якутской.	7,6	7499
Чита, об. . . . .	Забайк. об.	12,5	6565	Ялта, у. . . . .	Таврическ.	15,3	775
Чугуевъ, з. . . . .	Харьковск.	13,2	36	Ялуторовскъ, ок..	Тобольск.	3,4	2694
Чустъ, у. . . . .	Ферганс. об.	13,7	—	Ямбургъ, у. . . . .	С-Петербурб.	4,1	1431
Чухлома, у. . . . .	Костромск.	2,2	1254	Ямполь, у. . . . .	Подольской.	6,7	832
Шавли, у. . . . .	Ковенской.	15,6	1332	Яновъ, у. . . . .	Люблинск	7,9	1123
Шадринскъ, у. . . .	Пермской.	11,6	2519	Иранскъ, у. . . . .	Вятской.	4,8	489
Шацкъ, у. . . . .	Тамбовской.	13,9	738	Иренскъ, у. . . . .	Вологодской	1,0	1385
Шемаха, у. . . . .	Бакинской.	20,0	1772	Ярославль, г. . . . .	Ярославск.	71,6	982
Шенкурскъ, у. . . .	Архангел.	1,3	1577	Θеодосія, у. . . . .	Таврическ.	27,3	662



## Учебныя заведенія Харьковской губерціи.

### Императорскій Харьковскій Университетъ.

Желающіе поступить въ число студентовъ Харьковскаго Университета обязаны подать, въ срокъ съ 15-го июля по 1-е августа, прошеніе о томъ ректору университета, съ обозначеніемъ избираемаго факультета и отдѣленія. При прошеніи должны быть приложены слѣдующіе документы, вмѣстѣ съ копіями на простой бумагѣ: а) гимназическій аттестатъ или свидѣтельство зрѣлости, или аттестатъ другого средняго учебнаго заведенія, приравненнаго М. Н. П. по курсу къ гимназіямъ; б) лицами христіанскихъ исповѣданій—метричскія свидѣтельства о времени рожденія и крещенія, удостовѣренныя установленнымъ порядкомъ; лица нехристіанскаго исповѣданія должны представить свидѣтельство о рожденіи; в) документы о состояніи, къ которому проситель принадлежитъ по своему происхожденію; лица податнаго состоянія должны приложить сверхъ того увольнительныя свидѣтельства отъ обществъ; г) свидѣтельство о припискѣ къ призывному участку по отбыванію воинской повинности и д) двѣ фотографическія карточки съ собственноручною надписью просителя на каждой.

*Примѣчаніе 1.* Документы, писанные на иностранныхъ языкахъ, должны быть представлены съ переводами, надлежащимъ образомъ засвидѣствованными.

*Примѣчаніе 2.* Независимо отъ нечисленныхъ выше документовъ, желающій поступить въ университетъ долженъ представить свидѣтельство о безукоризненномъ поведеніи отъ мѣстной полиціи. Отъ представленія такого свидѣтельства освобождаются только лица, окончившія въ юнѣ того же года курсъ гимназіи или равнаго съ нею учебнаго заведенія.

*Примѣчаніе 3.* Въ случаѣ недостаточности или неполноты документовъ, не препятствующей опредѣленію правъ просителя на поступленіе въ студенты, назначается годовой срокъ для пополненія документовъ, по истеченіи котораго не пополнившій ихъ увольняется изъ университета.

Принятый въ студенты обязанъ, за слушаніе лекцій и за участіе въ практическихъ занятіяхъ, внести до начала лекцій въ пользу университета 25 руб. за каждое полугодіе и, кромѣ того, особую плату въ пользу преподавателей, лекціями и руководствомъ которыхъ желаетъ пользоваться, въ размѣрѣ одного рубля (на медицинскомъ факультетѣ—семидесяти коп.) за недѣльный часъ полугодія.

*Примѣчаніе 1.* Лица женатыя въ число студентовъ не принимаются.

*Примѣчаніе 2.* Изъ лицъ еврейскаго вѣроисповѣданія принимаются не свыше пяти процентовъ общаго числа имѣющихъ поступить въ университетъ.

Къ началу 1904 и 1905 учебнаго года въ университетѣ было 1660 студентовъ, 132 пост. слушат., въ томъ числѣ 101 фармацевтъ и 68 ученицъ повивальнаго института. На содержаніе университета израсходовано 621,607 р.

Обязательныя стипендіи (съ отбываніемъ службы по назначенію правительства) имѣются слѣдующихъ наименованій: казенныхъ стипендій медицинскаго факультета 13 по 300 р., для приготовленія учителей западнаго края 20 по 250 руб., стипендій имени Кирилла и Мефодія—4 по 240 руб., кавказскихъ стипендій—5 по 300 р. и Министерства Народнаго Просвѣщенія—10 по 300 руб.

При университетѣ существуютъ слѣдующія частныя стипендіи и преміи на счетъ капиталовъ, пожертвованныхъ для этой цѣли различными лицами: двѣ стипендіи к. с. М. О. Партури въ 200 руб. каждая, для студентовъ медицинскаго факультета, быв-

шихъ воспитанниками Черниговской или Новгородъ-Обверской гимназій; двѣ стипендіи, учрежденныя д. с. с. *Д. А. Донеи-Захаржевскимъ*, въ 300 руб. каждая, для дворянъ Изюмскаго и Змиевского уѣзда Харьковской губ.; стипендія заслуженнаго профессора *Т. Ѳ. Осиповскаго* въ 200 р., для студента безъ различія факультетовъ; стипендія поч. гр. *И. Ѳ. Мамонтова* въ 200 р., для студентовъ юридическаго факультета, переходящихъ на 3-й курсъ, изъ дѣтей Харьковскихъ купцовъ и мѣщанъ; стипендія с. с. *Тарасова* въ 250 руб., для студентовъ юридическаго или медицинскаго факультетовъ, переходящихъ на 3-й курсъ, изъ дѣтей Харьковскихъ купцовъ и мѣщанъ; стипендія пор. *Л. Волдырева* въ 260 р., для студентовъ, безъ различія факультетовъ изъ потомственныхъ дворянъ внутреннихъ губ., православнаго исповѣданія; *С. Заруднаго* въ размѣрѣ 101 руб. 16 коп. за лучшее сочиненіе по юридической части; двѣ стипендіи м. г. *П. П. Дурново* въ 325 руб. для студентовъ медицинскаго факультета и преимущественно уроженцевъ Харьковской губерніи; пять стипендій д. с. с. *И. Е. Хадовскаго* по 250 руб., для студентовъ православнаго исповѣданія Харьковской или Полтавской губ., безъ различія сословія и факультетовъ; 2 стипендіи *Е. П. Ковалевскаго* въ 150 и 300 руб., для студентовъ изъ русскихъ безъ различія

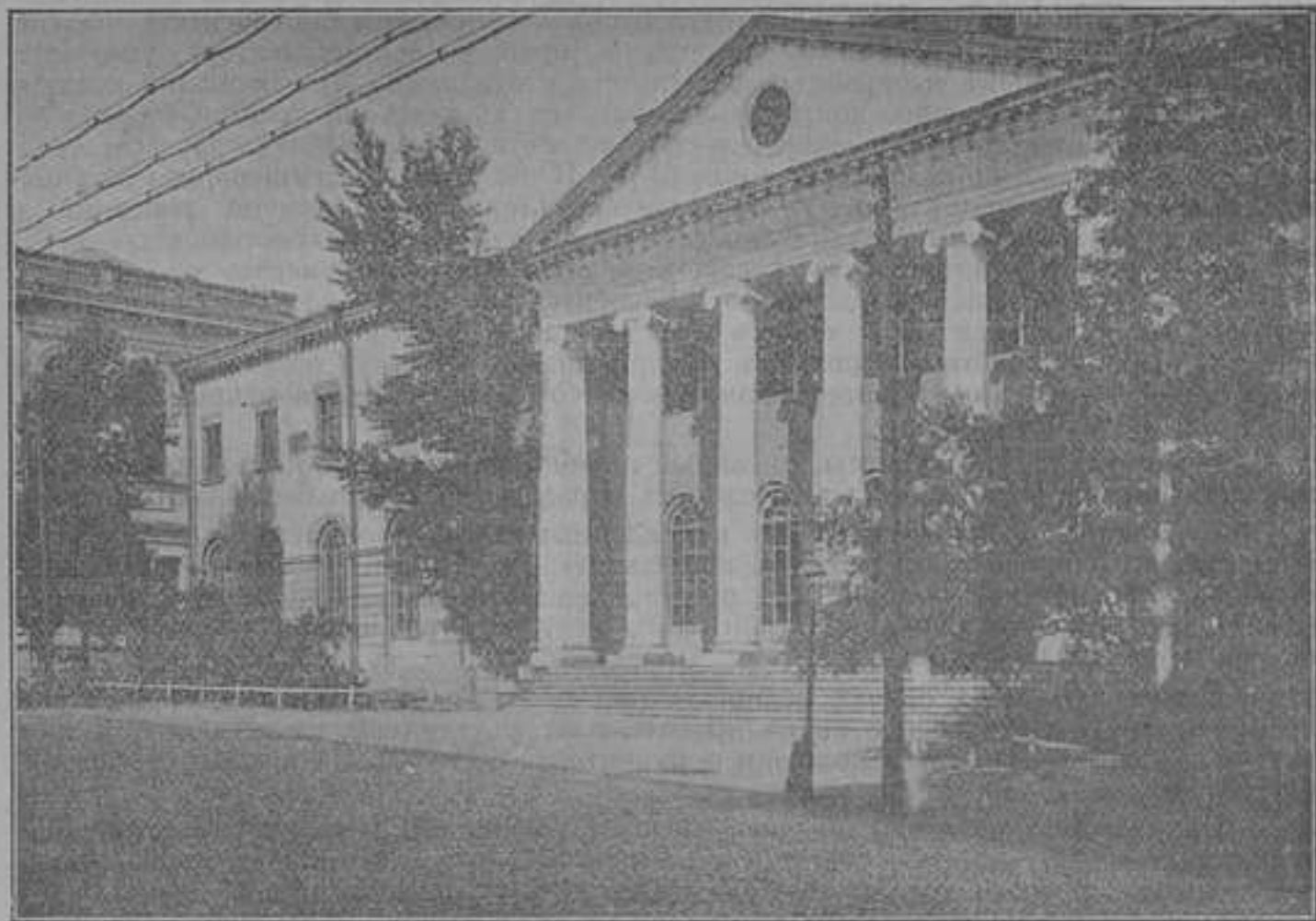

Университетская церковь.

факультета, преимущественно со 2-го курса; стипендіи п. гр. *Р. О. Рубинштейни* въ 240 руб., для студентовъ безъ различія факультетовъ; двѣ стипендіи *Ѳ. С. Романова* въ 250 руб., для студентовъ медицинскаго факультета преимущественно изъ дворянъ Ахтырскаго уѣзда или другихъ уѣздовъ Харьковской губ.; стипендія *Надеждина* въ 97 руб. 50 коп., стипендія *Е. С. Гордженка* въ 279 руб. 50 коп., для студентовъ безъ различія факультетовъ; премія *Д. И. Каченовскаго* въ 75 руб., предназначена готовящемуся на степень магистра международного права; двѣ стипендіи *А. С. Ковалевской*, урожденной Тихоцкой и одна стипендія *С. П. Тихоцкаго* по 271 руб. 66 коп., для студентовъ безъ различія факультетовъ, преимущественно изъ родственниковъ *С. П. Тихоцкаго*; шестнадцать стипендій с. с. *П. Я. Быковскаго* по 300 руб. для студентовъ православнаго исповѣданія г. Старобѣльска и уѣзда его и другихъ уѣздовъ Харьковской губерніи; куп. *В. И. Болотова* въ 250 руб., для студентовъ безъ различія факультетовъ, стипендія *Н. Вернадскаго* въ 300 руб., для студентовъ безъ различія вѣроисповѣданія, званія, факультета и курса, преимущественно урожен-

цамъ Московской, Тамбовской или Черниговской губерній; стипендія *Е. Н.* и *К. Г. Синельниковыхъ* въ 300 руб., для студентовъ безъ различія факультетовъ изъ дворянъ Воронежской, Екатеринославской и Полтавской губерній; стипендія имени *Императора Александра I-го* въ 250 р., по выбору Пензенскаго губернскаго земскаго собранія, студенту окончившему курсъ въ Пензенской гимназій; стипендія к. с. *А. А. Салтыкова-Головкина* въ 285 руб. на капиталъ, назначенный Курскимъ губернскимъ земскимъ собраніемъ для уроженцевъ Курской губерніи православнаго исповѣданія безъ различія званій; стипендія *К. Н. Бейко* въ 50 руб., для студентовъ медицинскаго факультета; стипендія *В. Н. Каразина* въ 300 руб., назначаемая Харьковской губернской земской управой для студентовъ со 2 го курса, христіанскаго вѣроисповѣданія, Харьковской губ.; стипендія к. с. *Г. Н. Навроцкого* на  $\frac{1}{2}$  съ 3,300 руб., для потомственныхъ дворянъ Роменскаго уѣзда; стипендія д. с. с. *А. И. Левшина* въ 300 р., для студентовъ, безъ различія факультетовъ, дворянскаго происхожденія, преимущественно Воронежской, Харьковской и Тульской губерній; стипендія *Н. А. Позвиснева* въ 150 руб., для окончившихъ курсъ преимущественно по юридическому факультету и уроженцамъ Курской губ. и сосѣднихъ; стипендія к. с. *М. В. Скубы* въ 100 руб., для студентовъ безъ различія факультетовъ; стипендія пол. *І. М. Назарова* для уроженцевъ Войска Донскаго, обучающихся въ Новочеркасской гимназій и Харьковскомъ университетѣ: въ гимназій стипендіатъ получаетъ 200 руб., а въ университетѣ по 300 р.; по окончаніи курса въ гимназій выдается стипендіату на обмундированіе 100 руб., а по окончаніи университета 300 р.; Наслѣдника Цесаревича *Николая Александровича* (сумма пожертвованная кандидатами мировыхъ посредниковъ Лебединскаго уѣзда Галкинымъ и Каминскимъ) въ 132 руб. 50 к., для студентовъ юридическаго факультета изъ числа жителей Лебединскаго уѣзда; стипендія *Т. Стариковой* въ 200 р., для уроженцевъ Полтавской губерніи, православнаго исповѣданія, безъ различія сословій; стипендія *М.* и *А. Кованецъ* съ  $\frac{1}{2}$  на 600 руб.; стипендія проф. *Ф. К. Альбрехта* съ  $\frac{1}{2}$  на 1,300 р.; стипендія *П. Цитовича* въ 200 руб. для студентовъ математическаго отдѣла физико-математическаго факультета православнаго исповѣданія: двѣ стипендіи князя *П. Д. Горчакова* и с. с. *Т. И. Маркова* по 200 руб., для студентовъ математическаго отдѣла физико-математическаго факультета изъ уроженцевъ Харьковской губерніи дворянъ, русскаго происхожденія; двѣ стипендіи *И. Минченкова* въ 210 р., одна для студентовъ юридическаго факультета, другая—медицинскаго факультета, преимущественно изъ дворянъ; одна стипендія имени *Императора Александра II*, одна имени *Императора Александра Александровича* и 18 стипендій с. с. *И. Г. Харитоненко* по 300 р., для студентовъ безъ различія факультетовъ и вѣроисповѣданія, русскимъ подданнымъ; премія заслуженнаго проф. *А. И. Палюбинскаго* въ 50 р. за лучшее сочиненіе по юридическимъ наукамъ; стипендіи вл. ад. *Л. И. Рикордъ*, урожден. Коростовцевой, съ  $\frac{1}{2}$  на 2,400 р.; двѣ стипендіи с. с. *С. И. Кибалкина* въ размѣрѣ половины  $\frac{1}{2}$  на 12 т. р. для студентовъ медицинскаго факультета; стипендія д. с. с. *Н. И. Басакова* въ 275 р., для студентовъ физико-математическаго или историко-филологическаго факультетовъ изъ бѣднѣйшихъ армянъ г. Нахичевани на Дону, рекомендованныхъ Пахичеванскою городскою управою; стипендія контръ-адмирала *П. И. Полозова* въ 300 руб. для студентовъ безъ различія факультетовъ, православнаго исповѣданія, родственниковъ завѣщателя Полозова и уроженцевъ Костромской губ.; стипендія *А. А. Дулина* съ  $\frac{1}{2}$  на 5 т. руб., для уроженцевъ Таврической губ. безъ различія факультетовъ; стипендія *А. Ф. Минченковой* съ  $\frac{1}{2}$  на 5 т. р., для перешедшаго (съ этой стипендіей) изъ гимназій; стипендіи *А.* и *И. Федоровскихъ* въ 300 руб. для перешедшаго (съ этой стипендіей) изъ Сумской Александровской гимназій; стипендія шт. кап. *И. И. Дукинъ-Барковскаго* въ 237 руб. 50 коп., назначаемая Черниговской губернской земской управою, для уроженцевъ Черниговской губ. православнаго исповѣданія; стипендія п. п. гр. *А. Рубинштейна* на  $\frac{1}{2}$  съ капитала 5 т. р.; капиталъ пожертвованный Ростовской на-Дону городской управою на учрежденіе стипендій имени куп. *Куксы*,  $\frac{1}{2}$  съ капитала 8,500 р. и одна стипендія имени бывшаго вице-предсѣдателя Высочайше утвержденной комиссіи по устройству въ 1896 году въ Нижнемъ-Новгородѣ Всероссийской выставки, *В. И. Ковалевскаго*, на проценты съ капитала въ 7,500 р. для одного изъ студентовъ физико-математическаго факультета, христіанскаго исповѣданія, избраніе стипендіата зависитъ отъ усмотрѣнія правленія университета.

Одна стипендія имени с. с. *И. И. Шафоростова* на капиталъ въ 1000 руб., завѣщанный Университету съ тѣмъ, чтобы получаемые ежегодно проценты съ этого капитала употреблялись на уплату за слушаніе лекцій бѣдными студентами вѣроисповѣданія православнаго, физико-математическаго факультета. Премія имени засл. проф. т. с. *М. М. Алексѣенко*, заключающаяся въ двухъ облигаціяхъ внутренняго  $4\frac{1}{2}\%$  займа каждая въ 1000 руб., и наличными деньгами 73 руб., за лучшее сочине-

нѣ написанное однимъ изъ студентовъ Харьковскаго университета на тему ежегодно объявляемую на торжественномъ собраніи университета Денежныя пособія имени д. с. с. *А. П. Дюбы* учрежденныя при юридическомъ факультетѣ ларьковскаго университета съ капитала 2100 руб., пожертвованнаго вдовою Марією Ивановною Дюбою. Одна стипендія имени бывшаго директора Черниговской гимназій *Я. М. Пестрова* за счетъ процентовъ съ капитала въ 7500 руб., учрежденная при одномъ изъ университетовъ Имперіи для студентовъ русскихъ подданныхъ православнаго исповѣданія, уроженцевъ Черниговской губерніи.

Стипендіи назначаются правленіемъ университета, съ утвержденія Попечителя учебнаго округа, недостаточнымъ студентамъ на основаніи представленія факультетовъ, объ успѣшномъ занятіи ихъ науками и одобрительнаго отзыва инспектора объ ихъ поведеніи. Прошенія, на имя ректора, подаются въ началѣ академическаго года къ 1-му сентября. Къ прошенію прилагается: а) свидѣтельство о недостаточномъ состояніи въ установленной формѣ; б) свидѣтельство инспектора объ одобрительномъ поведеніи; в) свидѣтельство о выдержаніи полукурсоваго испытанія въ первой и второй его части, или только въ первой; съ полученными на такихъ испытаніяхъ отмѣтками; г) работы и сочиненія и вообще всякаго рода доказательства прилежанія и успѣховъ въ занятіяхъ. Студентъ, получившій стипендію изъ суммъ Государственнаго казначейства, обязанъ, по выходѣ изъ университета, за каждый годъ пользованія стипендіей, прослужить, по назначенію правительства, полтора года. Студентъ-стипендіатъ освобождается отъ обязанностей службы: а) если въ теченіе полугода по выходѣ изъ университета не получитъ штатнаго мѣста по причинамъ отъ него независящимъ; б) если внесетъ сумму, равную всей полученной имъ стипендіи, и в) съ особаго разрѣшенія Министра Народнаго Просвѣщенія.

Новопоступившимъ въ университетъ студентамъ стипендіи не выдаются. По рѣшенію правленія, съ утвержденія Попечителя, имъ могутъ быть выдаваемы пособія по мѣрѣ имѣющихся свободныхъ средствъ. Льгота эта предоставляется только студентамъ, представившимъ несомнѣнныя доказательства своего недостаточнаго состоянія, и изъ нихъ, прежде всего, удостоенныхъ при выпускѣ изъ гимназій золотой, затѣмъ серебряной медали и, наконецъ, особой рекомендаціи педагогическаго совѣта гимназій. Прошенія о пособіяхъ подаются на имя ректора.

Прошенія объ освобожденіи отъ платы подаются на имя ректора, въ началѣ академическаго года инспектору студентовъ, съ приложеніемъ свидѣтельства о бѣдности. Для освобожденія отъ платы требуются: а) отъ новопоступившихъ студентовъ весьма удовлетворительныя отмѣтки въ аттестатѣ зрѣлости 5) не менѣе, какъ изъ трехъ главныхъ предметовъ: закона Божія, русскаго языка, математики, исторіи, латинскаго, греческаго языковъ, отличное поведеніе и свидѣтельство о бѣдности; б) отъ остальныхъ студентовъ, кромѣ свидѣтельства о бѣдности, одобрительнаго отзыва инспектора о поведеніи, требуется выдержаніе соответственной части полукурсоваго испытанія и исполненіе обязанностей, указанныхъ въ правилахъ о зачетѣ полугодій.

Освобождаются отъ платы: пенсионеры Государя Императора и Особъ Высочайшей Фамиліи и студенты, получающіе стипендіи изъ суммъ Государственнаго Казначейства, а равно по усмотрѣнію правленія, въ отдѣльныхъ случаяхъ и стипендіаты частныхъ лицъ и обществъ въ томъ случаѣ, если выборъ сихъ стипендіатовъ предоставленъ университету. Общее число освобожденныхъ отъ платы не должно превышать 15% всего числа студентовъ. Въ число этихъ 15% не входятъ пенсионеры Государя Императора и Особъ Высочайшей Фамиліи и студенты, получающіе стипендіи изъ суммъ Государственнаго Казначейства. За полученіемъ стипендій и пособій студенты обязаны являться лично; полученіе стипендій и пособій по довѣренности допускается только въ особо уважительныхъ случаяхъ, а также въ каникулярное время.

Бюро для содѣйствія студентамъ въ пріисканіи частныхъ занятій. Бюро открыло свою дѣятельность съ декабря мѣсяца 1899 года и имѣетъ цѣлью служить посредникомъ между студентами, ищущими частныхъ занятій, и тѣми учрежденіями и лицами, которыя предлагаютъ какую-либо работу. Занятія, которыя могутъ быть исполняемы студентами: 1) уроки, репетиціи по всѣмъ предметамъ всѣхъ классовъ среднихъ учебныхъ заведеній и по подготовкѣ къ поступленію въ таковыя, уроки музыки, гувернерство; 2) переводы съ иностранныхъ языковъ на русскій и обратно; 3) литературныя работы, корректура; 4) всякаго рода переписка бумагъ и статей; 5) статистическія работы и другія канцелярскія занятія; 6) стенографическія работы; 7) состав-

леніе разныхъ бумагъ по юридической специальности: 8) изготовленія плановъ чертежей и рисунковъ для медицинскихъ и другихъ специальныхъ изданій; 9) массажъ, электризація и уходъ за больными; 10) приведеніе въ порядокъ библіотекъ и архивовъ и т. п. занятія.

Съ лицъ и учреждений, предлагающихъ какія-либо занятія для студентовъ, бюро не взимаетъ никакой платы. Бюро помещается въ главномъ зданіи университета близъ собора, въ канцеляріи по студенческимъ дѣламъ, и открыто въ присутственные дни съ 9 час. утра до 3 час. дня.

Выдано стипендій въ 1904 г. 56.741 р. 11 к. ежем. пособій 12,020 р., единовр. пособій 10,918 р. 15 к.

Пользовались ежемѣс. пособ. 105 лицъ, единовр. 436 лицъ, освоб. отъ платы 326 лицъ.

Стипендія *А. А. Куртсва* на капиталъ 3.600 р.—для студентовъ, безъ различія факультетовъ.

Пособія *А. А. Куртсва*—изъ  $\frac{1}{10}$  на капиталъ 9.000 р.—для студентовъ-христіанъ всѣхъ факультетовъ, безъ различія званія и сословія.

Стипендія *Н. Н. Свєрчевской* на капиталъ 7.200 р.; преимущественнымъ правомъ на полученіе стипендіи пользуются воспитанники Александровскаго пансіона-пріюта изъ дворянъ Тимскаго уѣзда, Курской губ.

Стипендія *Б. С. Таманова*, въ размѣрѣ 600 р. въ годъ; стипендія предоставляется сиротамъ или дѣтямъ бѣдныхъ родителей изъ грековъ г. Мариуполя и Мариупольскаго уѣзда. При неимѣнні указанныхъ лицъ стипендія предоставляется православному студентамъ изъ г. Мариуполя и Мариупольскаго уѣзда. Выборъ стипендіатовъ предоставляется Мариупольской городской думѣ.

Пособія *А. Ѡ. Ложкиной*—на  $\frac{1}{10}$  съ капитала 3.500 р.—для студентовъ физ.-матем. факульт.

Десять стипендій *Д. А. Демешковой*, каждая по 250 р. въ годъ. Стипендіи предоставляются по жребію бѣднѣйшимъ и способнѣйшимъ студентамъ-христіанамъ, безъ различія факультетовъ.

Пособія *Тарасова* на уплату за слушаніе лекцій недостаточными студентами, православнаго исповѣданія—изъ  $\frac{1}{10}$  на капиталъ въ 30.000 р.

Стипендія имени *Императора Александра III* въ 220 р. 40 к.; предоставляется дѣтямъ бѣдныхъ дворянъ.

Стипендія *Е. М. Утермаркъ*, на капиталъ 6.500 р.; предоставляется студентамъ изъ дворянъ Харьковск. губ., безъ различія факультетовъ.

Три стипендіи *А. Ѡ. Воронина*, въ размѣрѣ 250 р. каждая, предоставляются студентамъ христіанскихъ исповѣданій, уроженцамъ Курской губ., преимущественно изъ г. Корочи и его уѣзда.

Стипендія *Д. И. Орлова*—въ 300 р. въ годъ. Стипендіатами могутъ быть дѣти дворянъ Донской области, потомственныхъ и личныхъ, казачьяго происхожденія. Избраніе стипендіата предоставляется *Д. И. Орлову*, а по смерти его Дворянскому Депутатскому Собранію Области войска Донскаго.

Стипендія *Г. А. Головова*, въ размѣрѣ 182 р. 30 к., предоставляется студенту христіанскаго вѣроисповѣданія физ.-мат. фак.

Двѣ стипендіи *Г. И. Василенко* и *И. Г. Василенко*, для студентовъ-юристовъ, русскаго происхожденія, православнаго исповѣданія. Размѣръ стипендіи—300 руб. въ годъ.

Премія *А. Ѡ. Павловскаго* на капиталъ въ 3.800 р. Премія присуждается ежегодно физико-математич. факультетомъ—одному изъ студентовъ Харьковскаго университета за сочиненіе на тему, предложенную факультетомъ.

Премія *В. М. Чернышева* изъ  $\frac{1}{10}$  на капиталъ въ 3.400 р.; премія учреждена при физ.-мат. фак.

Стипендія *А. Богдановой*, въ 250 р.; предоставляется студенту-медику, безъ различія сословія, но православнаго вѣроисповѣданія. Преимущество отдается: 1) родственникамъ Богданова и во 2) дѣтямъ бѣдныхъ врачей, фармацевтовъ и ветеринаровъ.

Четыре стипендіи *Былокопытова*, размѣръ стипендій 26<sup>0</sup> р. 20 к. Три стипендіи должны быть предоставляемы студентамъ-медикамъ, а одна стипендія студенту-юристу. Одна стипендія на медицину фак. должна быть назначаема дѣтямъ чиновниковъ или служащихъ изъ жителей г. Купянска или Купянского уѣзда, а остальные дѣтямъ чиновниковъ или служащихъ въ г. Волчанскѣ или Волчанскомъ уѣздѣ.

Премія *А. А. Потебни* изъ  $\frac{1}{10}$  на капиталъ 2.800 р. Премія учреждается при Ист.-фил. Обществѣ Харьковскаго университета и выдается за сочиненія студентовъ сего университета.

Двѣ стипендіи *В. П. Савицкого*, по 250 р. каждая, предоставляются студентамъ харьковскаго университета, безъ различія національности и вѣроисповѣданій.

Стипендія *М. Р. Змиченко*; размѣръ стипендіи 300 р. Право на пользованіе стипендією принадлежитъ дѣтямъ лицъ, принадлежавшихъ къ числу казаковъ бывшаго Черноморскаго войска, окончившихъ курсъ въ кубанской войсковой гимназій.

Стипендія *И. И. Федоренко* съ капитала въ 5.600 р., для одного изъ студентовъ физико-матем. фак., безъ различія вѣроисповѣданій, преимущественно для студентовъ математическаго отдѣленія.

Стипендія *Ө. А. Преображенскаго* на  $\frac{1}{10}$  съ капитала въ 5000 р.—для студентовъ всѣхъ факультетовъ, православнаго исповѣданія. Избраніе стипендіата предоставляется правленію университета.

Пять стипендій *В. И. Θεолога* на  $\frac{1}{10}$  съ капитала въ 83.000 р. Избраннымъ стипендіатамъ назначаются стипендіи каждому въ теченіе четырехъ лѣтъ по 400 р. въ годъ, а по окончаніи курса, на пятый годъ, назначаются пособія этимъ же стипендіатамъ тоже по 400 р. каждому, съ выдачею таковыхъ въ два срока. Стипендіями могутъ пользоваться студенты всѣхъ факультетовъ, православнаго исповѣданія, обучавшіеся и окончившіе курсъ въ сред. уч. заведеніяхъ Таврической губ., преимущественно же въ Симферопольской и Керченской гимназійхъ. Избраніе стипендіатовъ предоставляется правленію университета.

Стипендія *Л. А. Савицкого*, на  $\frac{1}{10}$  изъ капитала въ 7.400 р. Стипендіей могутъ пользоваться только сыновья офицеровъ, чиновниковъ и нижнихъ чиновъ кореннаго войскаго сословія бывшаго Черноморскаго, нынѣ Кубанскаго, казачьяго войска. Избраніе стипендіата предоставляется Наказному Атаману казачьяго войска.

Премія *Н. И. Виногорова*, изъ  $\frac{1}{10}$  на капиталъ въ 5.000 р.; выдается за лучшее сочиненіе по гражданскому или уголовному праву, или по судопроизводству окончившимъ курсъ въ Харьковскомъ университетѣ. Право присужденія преміи предоставляется юридическому факультету.

Стипендія *А. Д. Люстиль*, на  $\frac{1}{10}$  съ капитала въ 5.400 р. Стипендіей могутъ пользоваться студенты всѣхъ факультетовъ, православнаго исповѣданія—уроженцы Крима. Избраніе стипендіата предоставляется правленію университета.

Пособія *М. М. Шедви*, изъ  $\frac{1}{10}$  на капиталъ въ 7.000 р.; пособія выдаются студентамъ православнаго исповѣданія.

Двѣ стипендіи *М. и Ж. Гельферихъ*, на  $\frac{1}{10}$  съ капитала въ 12.000 р.; стипендіей могутъ пользоваться студенты физ.-мат. фак., христіанскаго исповѣданія; одна стипендія назначается для студентовъ математиковъ, а другая для студентовъ естественниковъ; преимущество отдается уроженцамъ г. Харькова, затѣмъ Харьковскаго уѣзда и наконецъ вообще уроженцамъ Харьковской губ. Избраніе стипендіата предоставляется Правленію Университета.

Стипендія *М. С. Емкорскаго*, на  $\frac{1}{10}$  съ капитала въ 6.200 р.; предоставляется студентамъ математикамъ, православнымъ, русскимъ подланнымъ. Избраніе стипендіата предоставляется Правленію Университета.

Пять стипендій *А. А. Баттыша*; одна—для дворянъ Бѣлгородскаго уѣзда, одна для дворянъ Валуйскаго уѣзда, одна—для дворянъ Бахмутскаго уѣзда и двѣ—для дворянъ Изюмскаго уѣзда. Каждая стипендія выдается въ размѣрѣ одной пятой части ежегоднаго дохода, получаемаго съ капитала въ 52.200 руб.



Стипендія *Х. Я. Гавеловскаго*, на  $\frac{1}{10}$  съ капитала въ 9.852 р. 66 к.—для студентовъ всѣхъ факультетовъ, православнаго исповѣданія Избраніе предоставляется Правленію Университета.

Четыре стипендіи *Курскаго дворянства*, каждая въ 300 р. въ годъ; предоставляется окончившимъ средня учебныя заведенія г. Курска, бывшимъ воспитанникамъ Курскаго Дворянскаго пансіона—пріюта. Назначеніе стипендій предоставляется Курскому Губер. Предводителю дворянства.

Стипендія *В. Грубера* и *А. Груберъ*, на  $\frac{1}{10}$  съ капитала 12.800 р., при медицинскомъ фак.; выдается врачамъ, окончившимъ курсъ въ Харьковскомъ университетѣ и посвящающимъ себя изученію анатоміи, безъ различія національности и вѣроисповѣданія, срокомъ на 3 года.

Стипендія *И. О. Рубинштейна*, на  $\frac{1}{10}$  съ капитала въ 5.000 р., для студентовъ всѣхъ факультетовъ безъ различія званія и вѣроисповѣданія.

Стипендія *А. Лелюка*, на  $\frac{1}{10}$  съ капитала въ 8.000 р. Стипендія выдается поочередно студенту медицин. и физ.-мат. фак., отдѣленія математическаго, православнаго исповѣданія, кореннымъ жителямъ губерній: Харьковской, Екатеринославской, Полтавской и Херсонской. Выборъ стипендіата принадлежитъ подлежащему факультету.

Стипендія *Д. А. Хрущова*, на  $\frac{1}{10}$  съ капитала въ 7.000 р., для студентовъ всѣхъ факультетовъ и семестровъ, безъ различія званія и вѣроисповѣданія; право назначенія стипендіи принадлежитъ сыновьямъ завѣщательницы Константину и Александру Дмитр. Хрущевымъ.

Проценты съ капитала въ 5.000 р. имени *Д. А. Хрущова*, пожертвованнаго Н. А. Хрущовой, употребляются ежегодно на взносъ платы за слушаніе лекцій; право выбора студентовъ предоставляется сыновьямъ завѣщательницы К. и А. Хрущевымъ.

Стипендія *Е. П. Абрамовой*, на  $\frac{1}{10}$  съ капитала въ 3.200 р., выдается студентамъ всѣхъ факультетовъ, православнаго исповѣданія, безъ различія званія.

Двѣ преміи *Г. И. Ткачева* на  $\frac{1}{10}$  съ капитала 93.000 р., за лучшія сочиненія по медицинѣ, въ размѣрѣ: первая 600 р. и вторая 400 р. Четыре стипендіи для студентовъ Харьковскаго университета, по 350 р. каждая стипендія, изъ которыхъ 50 руб. поступаютъ въ уплату за право ученія, а 300 р. выдаются на руки стипендіату, ежемесячно равными частями. Стипендіи выдаются православнымъ уроженцамъ г. Ростова на Дону, чисто русскаго происхожденія, отличающимся прилежаніемъ, успѣхами и благоправіемъ. При равенствѣ этихъ условій преимущественное право на полученіе стипендій должно быть предоставлено лицамъ, наиболѣе нуждающимся, въ всякихъ условіяхъ, за исключеніемъ нахожденія въ высшемъ учебномъ заведеніи, преимущественно предъ всѣми кандидатами право на полученіе стипендій имени жертвователя принадлежитъ родственникамъ его по нисходящей линіи, будутъ ли они носить фамилію Ткачева или другую, лишь бы было доказано ихъ родство, причемъ если они будутъ воспитываться не въ Харьковѣ, а въ какомъ либо иногороднемъ высшемъ учебномъ заведеніи, то стипендія высылается Министерствомъ въ то учебное заведеніе, гдѣ они будутъ воспитываться. Стипендіи назначаются Правленіемъ Университета.

### Харьковскій Императора Александра III Технологическій Институтъ.

Въ Институтъ принимаются лица: а) имѣющія аттестаты или свидѣтельства объ окончаніи курса въ высшихъ учебныхъ заведеніяхъ; б) получившія аттестаты или свидѣтельства зрѣлости отъ гим-зій М. Н. П., а равно свидѣтельства объ успѣшномъ окончаніи курса въ реальныхъ училищахъ съ дополнительнымъ при нихъ классомъ, и в) имѣющія аттестаты или свидѣтельства отъ другихъ среднихъ учебныхъ заведеній, курсъ которыхъ будетъ признанъ М. Н. П. достаточнымъ для поступленія въ институтъ.

Желающіе поступить въ Институтъ подаютъ о томъ прошеніе директору Института не позже 1 августа съ приложеніемъ слѣдующихъ документъ въ, съ копіями ихъ на простой бумагѣ: свидѣтельства метрическаго, о происхожденіи о полученномъ образованіи, и приискѣ къ призывному участку по отбыванію воинской повинности, увольнительнаго отъ общества (для лицъ полатнаго состоянія), двухъ фо-

тографическихъ карточекъ, съ собственноручною подписью просителя, а также свидѣтельства о безукоризненномъ поведеніи отъ мѣстныхъ губернаторовъ. Отъ представленія послѣдняго свидѣтельства освобождаются только лица, окончившія курсъ въ іюні текущаго года.



Технологическій институтъ.

Если число желающихъ поступить на первый курсъ Института и представившихъ надлежащіе аттестаты или свидѣтельства превышаетъ число свободныхъ вакансій этого курса, то прежде другихъ принимаются окончившіе курсъ въ высшихъ учебныхъ заведеніяхъ, а затѣмъ для всѣхъ остальныхъ кандидатовъ назначается состязательный экзаменъ изъ математики, физики и русскаго языка, въ предѣлахъ гимназическаго курса, и право на занятіе вакансій предоставляется получившимъ на этомъ экзаменѣ большее число балловъ. Плата за слушаніе лекцій 50 рублей.

Въ институтѣ имѣется 50 бесплатныхъ мѣстъ обученія, 50 казенныхъ стипендій, 6 частныхъ и выдаются пособія, присылаемая частными лицами и разными учрежденіями.

Къ 1 января 1905 года въ институтѣ было 976 студентовъ. Расходъ за 1904 г. выразился въ суммѣ 344.011 руб.

### Харьковскій Ветеринарный Институтъ.

Въ студенты Института принимаются безъ испытанія молодые люди, имѣющие не мѣнѣе 16 лѣтъ отъ роду и представившіе надлежащее удостовѣреніе въ знаніи предметовъ учебнаго курса, по крайней мѣрѣ, первыхъ шести классовъ гимназій, или объ окончаніи курса въ духовныхъ семинаріяхъ и реальныхъ училищахъ съ седьмымъ дополнительнымъ классомъ, среднихъ сельско-хозяйственныхъ училищахъ и кадетскихъ корпусахъ. Окончившіе курсъ въ названныхъ училищахъ подвергаются испытанію только на латинскомъ языкѣ, при чемъ требуется отъ нихъ достаточное знаніе

грамматическихъ началъ этого языка \*) (Полож. объ Инстит. § 30 Высочайшее повелѣніе 20 марта 1874 г.). Евреи не принимаются въ Харьковскій ветеринарный институтъ (Высочайшее повелѣніе 7 марта 1886 года). Приемъ въ студенты института бываетъ только одинъ разъ въ году, при чемъ прошенія подаются на имя директора отъ 15 іюля до 20 августа.

При прошеніи о приѣмѣ должны быть представлены слѣдующіе документы вмѣстѣ съ копіями съ нихъ на простой бумагѣ: 1) свидѣтельство учебнаго заведенія, гдѣ воспитывался проситель; 2) метрическое свидѣтельство о времени рожденія и крещенія; лица нехристіанскихъ исповѣданій должны представить свидѣтельство о рожденіи съ точнымъ засвидѣствованнымъ переводомъ на русскій языкъ; 3) актъ о происхожденіи, т. е. копія съ протокола о дворянствѣ, указъ герольдіи, аттестатъ или формулярный списокъ о службѣ родителя; лица же, принадлежащія къ купеческому обществу или къ податнымъ сословіямъ, должны представить, кромѣ документовъ о своемъ званіи, увѣдительныя свидѣтельства отъ того общества, къ которому приписаны; 4) свидѣтельство о припискѣ къ призывному участку для исполненія воинской повинности; лица же, достигшія возраста, установленнаго для отбытія воинской повинности, обязаны представить свидѣтельство о явкѣ къ исполненію этой повинности; 5) свидѣтельство о поведеніи отъ мѣстной полиціи, отъ представленія такого свидѣтельства освобождаются только лица, вышедшія въ іюнь того же года изъ учебныхъ заведеній; 6) двѣ фотографическія карточки съ собственноручной подписью просителя на каждой и 7) установленную плату за слушаніе лекцій (25 руб. въ полугодіе).

Форма прошенія: господину директору ветеринарнаго института. (Званіе, имя, отчество и фамилія просителя). Желая для продолженія образованія поступить въ ветеринарный институтъ, имѣю честь покорнѣйше просить слѣдующее распоряженіе о принятіи меня на (такой-то) курсъ на основаніи прилагаемыхъ при семъ документовъ вмѣстѣ съ копіями ихъ. (Исчисляются документы). При семъ обязуюсь, во время пребыванія моего въ институтѣ, подчиняться правиламъ и постановленіямъ института. (Названіе города, годъ, мѣсяць и число, имя, отчество и фамилія просителя). Свидѣтельство гимназій и о поведеніи непременно должны быть представлены при подачѣ прошенія и принятіи въ институтъ, безъ чего зачисленіе въ студенты состояться не можетъ. Лица, приславшія свои документы по почтѣ, зачисляются только въ томъ случаѣ, если явятся лично въ институтъ къ 1 му сентябрю. Въ случаѣ недостаточности или неполноты документовъ, не препятствующей опредѣленію правъ просителя на поступленіе въ студенты, назначается годовой срокъ для пополненія документовъ, по истеченіи котораго неполноившіи ихъ увольняются изъ института. Переходъ студентовъ изъ одного института въ другой допускается только передъ началомъ академическаго года. Прошенія объ этомъ, должны быть подаваемы не позже 1-го сентября. Студенты, переходящіе изъ другого института, принимаются съ разрѣшенія Совѣта на основаніи свѣдѣній объ успѣхахъ и поведеніи полученныхъ отъ прежняго институтскаго начальства. Принятый въ студенты обязанъ внести плату за слушаніе лекцій и до начала лекцій явиться къ инспектору, отъ котораго получаетъ: а) свидѣтельство на жительство; б) одинъ экземпляръ правилъ для студентовъ, и в) билетъ для входа въ институтъ. По полученіи свидѣтельства на жительство, правилъ и входнаго билета, студентъ, въ присутствіи инспектора, подписываетъ входной билетъ и записывается въ имѣющуюся въ инспекціи книгу свой адресъ, который вписывается инспекціей въ билетъ.

Приемъ въ число студентовъ института ограничивается числомъ имѣющихся вакансій, при чемъ, если число желающихъ поступить превышаетъ число вакансій, то преимущество отдается тѣмъ изъ молодыхъ людей, у которыхъ, при отличномъ поведеніи, будутъ лучшія стѣпки въ выданныхъ ими учебными заведеніями свидѣтельствахъ. (Высочайшее повелѣніе 5 іюня 1887 г.).

Студенты, уволенные изъ института вслѣдствіе поданныхъ ими прошеній, по собственному желанію, или по домашнимъ обстоятельствамъ, могутъ быть вновь принимаемы только въ началѣ учебнаго года и въ тотъ же курсъ, изъ котораго

\*) Экзаменъ изъ латинскаго языка въ объемѣ первыхъ четырехъ классовъ гимназій можетъ быть сдаваемъ въ одной изъ Харьковскихъ гимназій по назначенію г. Попечителя Харьковскаго Учебнаго Округа, во второй половинѣ августа и не позже перваго сентября. Не сдавшіе въ указанный срокъ онаго экзамена не принимаются въ число студентовъ института.

уволены; при этомъ безъ предварительнаго испытанія принимаются тѣ, которымъ со дня увольненія ихъ прошло не болѣе года; пробывшіе же болѣе сего времени въ заведенія должны выдержать предварительное испытаніе изъ всѣхъ наукъ, ими выслушанныхъ. (Положеніе о ветеринарныхъ институтахъ). Уволенный изъ института по какому либо обстоятельству, при поступленіи вновь въ число студентовъ, долженъ представить свидѣтельство объ одобрительномъ поведеніи за все время пребыванія его въ учебнаго заведенія. (Полож. о ветерин. инстит. § 34).

Студенты, посѣщавшіе лекціи три и болѣе полугодій въ томъ же курсѣ, изъ коего выбыли, хотя-бы и были уволены по прошенію, равно какъ и исключенные Совѣтомъ за безуспѣшность или неодобрительное поведеніе, вновь въ институтъ не принимаются. (Полож. о ветерин. институтахъ § 35).

Къ началу 1904—1905 учебнаго года въ институтѣ было 512 студентовъ и при Ветеринарно-фельдшерской школѣ 79, израсходовано 111294 р. 23 коп.

### Харьковская Духовная Семинарія.

Въ первый классъ семинаріи принимаются безъ экзамена окончившіе курсъ въ духовныхъ училищахъ (въ возрастѣ отъ 14 до 18 лѣтъ), и по экзамену—обучавшіеся въ другихъ учебныхъ заведеніяхъ или получившіе домашнее образованіе. Приемные экзамены для поступленія въ первый классъ семинаріи производятся послѣ 15 августа въ объемѣ курса духовныхъ училищъ по катехизису, географіи, арифметикѣ, латинскому, греческому, русскому и церковно-славянскому языкамъ и церковному пѣнію. Происходящіе не изъ духовнаго званія принимаются въ Семинарію въ количествѣ 10% общаго числа поступающихъ. Всѣ воспитанники семинаріи должны имѣть форменную одежду установленнаго образца и помѣщаются въ семинарскомъ общежитіи съ платою 125 р. въ годъ (за столъ, мытье бѣлья и помѣщеніе), а воспитанники свѣтскаго званія—185 руб. Эти послѣдніе должны вносить еще 40 руб. въ годъ за право обученія. При поступленіи въ общежитіе вносится одновременно 20 руб. на постельныя принадлежности и учебники. Семинарія существуетъ подъ этимъ названіемъ съ 1842 г. Въ 1904 учебномъ году въ 6 нормальныхъ и 3 параллельныхъ классахъ семинаріи было 320 воспитанниковъ.

### Харьковская Первая Мужская гимназія.

Харьковская 1-я гимназія считаетъ съ 1906 году сто тридцать восьмой годъ своего существованія. Свое начало она ведетъ съ 2-го февраля 1768 г., когда была основана подъ именемъ „Харьковскихъ казенныхъ училищъ (главнаго и малаго съ прибавочными къ нимъ классами“, и состояла тогда въ вѣдѣніи Губернской Канцеляріи. Съ 1 марта 1798 г. училища эти и добавочные классы преобразованы въ одно „Главное Слободско-Украинское училище“, а съ 3-го сентября 1805 г.—въ „Слободско-Украинскую гимназію“ и „Харьковское уѣздное училище“ при ней; 17-го января 1836 года она переименована зъ „Харьковскую губернскую гимназію“, а съ 7-го июня 1841 года стала именоваться „Первою Харьковскою гимназією“, отдѣливъ съ съ этого времени изъ своего состава учащихся и учащихся для образованія „Второй“, а съ 1861 года—для образованія „Третьей“ Харьковской гимназіи. Съ самаго основанія гимназіи, при ней состояли казенные питомцы, а съ 11-го октября 1805 года учрежденъ пансіонъ для дворянскаго юношества, переименованный 14 февраля 1851 г. въ „Благородный пансіонъ“.

Приемныя испытанія для поступленія въ I—IV классы производятся въ маѣ и августѣ, а въ остальные классы только въ августѣ. При подачѣ прошеній о приѣмѣ въ число учениковъ гимназіи надлежитъ прилагать метрическое свидѣтельство о рожденіи и крещеніи поступающаго въ гимназію и копію съ документа о званіи; печатные бланки прошеній выдаются въ канцеляріи гимназіи. Для поступленія въ 1-й классъ гимназіи требуется знаніе главнѣйшихъ утреннихъ и вечернихъ молитвъ, символа вѣры, десяти заповѣдей и рассказы о важнѣйшихъ событіяхъ священной исторіи Ветхаго и Новаго Завета; по русскому языку—умѣнье бѣгло читать по-русски и пересказывать прочитанные краткіе и легкіе рассказы, дѣлать этимологическій разборъ, писать подъ диктовку безъ искаженія словъ, среднимъ шрифтомъ, знаніе наизусть нѣкоторыхъ стихотвореній и умѣнье читать по церковно-славянски; по

арифметикѣ—четыре основныя дѣйствія надъ цѣлыми числами, употребленіе русскихъ счетовъ, сложеніе и вычитаніе на счетахъ, письменное и въ особенности устное рѣшеніе задачъ.

Плата за содержаніе въ пансіонѣ, въ годъ 325 р., вносится по полугодіямъ не позже 1-го марта и 1-го сентября. Кромѣ того при поступленіи въ пансіонъ вносится единовременно 50 р. на первоначальное обзаведеніе. Не внесеніе платы въ означенные сроки увольняютъ изъ пансіона и съ нихъ взыскивается плата съ начала полугодія по день выbytія изъ пансіона.

Плата за ученіе, въ годъ 45 руб., вносится по полугодіямъ, не позже 1-го марта и 1-го октября. Ученики, не уплатившіе денегъ за ученіе къ указаннымъ срокамъ, увольняютъ изъ гимназій и вновь могутъ быть приняты по усмотрѣнію Педагогическаго Совѣта.

Къ началу 1905/6 учебнаго года въ гимназій было 496 учащихся, расходъ 67952 р.

## Вторая Харьковская мужская гимназія.

Гимназія существуетъ съ 1841 г. Желающіе опредѣлить дѣтей въ гимназію должны подать о томъ прошеніе на имя директора вмѣстѣ съ обязательствомъ по установленной формѣ. Къ прошенію прилагаются: а) свидѣтельство о возрастѣ; б) свидѣтельство о званіи; в) свидѣтельство о привитіи оспы. Общій приемъ учениковъ во всеѣ классы бываетъ каждый годъ предъ началомъ учебнаго года. Сверхъ того приемныя испытанія въ I классъ производятся въ маѣ мѣсяцѣ, при чемъ выдержавшіе испытаніе считаются кандидатами для поступленія въ гимназію, но зачисляются учениками лишь послѣ окончанія всеѣхъ приемныхъ испытаній въ началѣ слѣдующаго учебнаго года. Для поступленія въ I классъ требуется имѣть не менѣе 10-ти лѣтъ и не болѣе 12-ти, во II отъ 11—13 лѣтъ; въ остальные классы принимаются имѣющіе соотвѣтственный этимъ опредѣленіямъ возрастъ.

Для поступленія въ I классъ требуется: а) знаніе молитвъ и важнѣйшихъ событій изъ исторіи Ветхаго и Новаго Заветъа, согласно указанію учебныхъ плановъ, утвержденныхъ Министерствомъ Народнаго Просвѣщенія 20 іюля 1890 года; б) умѣніе бѣгло читать по русски и пересказывать прочитанные краткіе легкіе рассказы, дѣлать этимологическій разборъ, писать по русски подъ диктовку, безъ искаженія словъ среднимъ шрифтомъ; произнести наизусть одно изъ разученныхъ дома стихотвореній и читать по церковно-славянски; в) знаніе четырехъ арифметическихъ дѣйствій надъ цѣлыми числами, умѣніе рѣшать какъ письменно, такъ въ особенности устно небольшія, относящіяся къ этимъ дѣйствіямъ, задачи; умѣніе употреблять русскіе счета и производить на нихъ сложеніе и вычитаніе. Познанія, требуемыя для поступленія во всеѣ слѣдующіе классы, опредѣляются на основаніи „учебныхъ плановъ гимназій, изд. 1890 года“. Поступающіе въ теченіе учебнаго года въ гимназію подвергаются испытанію изъ всего пройденнаго, какъ въ предыдущихъ классахъ, такъ и въ томъ классѣ, въ который желаютъ поступить.

Въ гимназій имѣются стипендіи: Костевской—на  $\frac{1}{2}$  съ 6,309 руб. для содержанія въ пансіонѣ воспитанника изъ недостаточныхъ дворянъ Харьковской губерніи, Вернадскаго—на  $\frac{1}{2}$  съ 4,000 руб. на содержаніе въ пансіонѣ; г. Григорьева—на  $\frac{1}{2}$  съ 8,700 руб. для дворянъ Харьковской губ., по выбору дворянскаго собранія; М. Демченко—на  $\frac{1}{2}$  съ 7,900 руб. для наиболѣе нуждающагося и успевающаго; М. Г. Сологубовской—на  $\frac{1}{2}$  съ 3,000 руб. для выдачи пособій бѣднымъ ученикамъ; А. А. Катрухина—на  $\frac{1}{2}$  съ 28,374 руб. на содержаніе въ пансіонѣ 3 воспитанниковъ изъ дворянъ Харьковской губ., Зернистова—на  $\frac{1}{2}$  съ 225 руб., на  $\frac{1}{2}$  съ 410 руб. пожертвованныхъ служащими и учениками; И. Иванова—на  $\frac{1}{2}$  съ 2,000 руб., на учрежденіе стипендіи ученикамъ кушеческаго и мѣщанскаго сословія; Н. Чичковскаго 2,000 руб. для нуждающихся учениковъ; Хрущовой 5,000 руб. на учрежденіе стипендіи.

Всего благотворительныхъ капиталовъ 67,909 руб. Освобождено было отъ платы за ученіе 59 учениковъ и за 33 ученика была внесена плата Обществомъ попеченія о бѣдныхъ ученикахъ 2 Харьковской гимназій.

Въ фундаментальной библиотекѣ имѣется 4,236 названій и 8,323 тома книгъ, въ ученической 1,961 названій и 2,686 томовъ, въ физическомъ кабинетѣ 465 приборовъ.

Къ началу 1904 и 1905 учебнаго года въ гимназiи было 398 учениковъ. Расходъ 61,857 рублей.

### Харьковская 3-я мужская гимназія.

Гимназія основана въ 1864 г., имѣетъ 8 основныхъ классовъ и параллельное отдѣленіе при 6 классѣ. Принимаются дѣти всѣхъ сословій и вѣроисповѣданій, при чемъ дѣти іудейскаго исповѣданія въ количествѣ 5% общаго числа приѣма. Желающіе опредѣлить дѣтей въ гимназію должны подать о томъ прошеніе на имя директора вмѣстѣ съ обязательствомъ по установленной формѣ. Къ прошенію прилагаются: а) свидѣтельство о возрастѣ; б) свидѣтельство о званіи; в) свидѣтельство о привитіи оспы. Общій приѣмъ учениковъ во всѣ классы бываетъ каждый годъ предъ началомъ учебнаго года. Сверхъ того приемныя испытанія въ I классъ производятся въ маѣ мѣсяцѣ, при чемъ выдержавшіе испытаніе считаются кандидатами для поступленія въ гимназію, но зачисляются учениками лишь послѣ окончанія всѣхъ приемныхъ испытаній въ началѣ слѣдующаго учебнаго года\*). Для поступленія въ I классъ требуется имѣть не менѣе 10 ти лѣтъ и не болѣе 12-ти, во II классъ отъ 11—13 лѣтъ; въ остальные классы принимаются имѣющіе соотвѣтственный этимъ опредѣленіями возраста.

Для поступленія въ I классъ требуется: а) знаніе молитвъ и важнѣйшахъ событій изъ исторіи Ветхаго и Новаго Заветъ, согласно указанію учебныхъ плановъ, утвержденныхъ Министерствомъ Народнаго Просвѣщенія 20 іюля 1890 года; б) умѣнье бѣгло читать по русски и пересказывать прочитанные краткіе и легкіе рассказы, дѣлать этимологическій разборъ, писать по русски подъ диктовку, безъ искаженія словъ среднимъ шрифтомъ, произнести наизусть одно изъ разученныхъ дома стихотвореній и читать по церковно-славянски; в) знаніе четырехъ ариметическихъ дѣйствій надъ цѣлыми числами, умѣнье рѣшать какъ письменно, такъ въ особенности устно небольшія, относящіяся къ этимъ дѣйствіямъ, задачи; умѣнье употреблять русскіе счеты и производить на нихъ сложеніе и вычитаніе. Познанія, требуемыя для поступленія во всѣ слѣдующіе классы, опредѣляются на основаніи учебныхъ плановъ гимназiи изд. 1890 года\*. Поступающіе въ теченіе учебнаго года въ гимназію подвергаются испытанію изъ всего пройденнаго, какъ въ предыдущихъ классахъ, такъ и въ томъ классѣ, въ который желаютъ поступить.

Плата за ученіе въ Харьковской 3-й гимназiи 55 руб. въ годъ, которая вносится пополугодно. При гимназiи имѣются стипендіи: а) имени Быковскаго 18 по 300 руб. въ годъ, преимущественное право на полученіе которыхъ имѣютъ дѣти чиновниковъ Старобѣльскаго уѣзда, затѣмъ дѣти дворянъ Старобѣльскаго уѣзда, дѣти чиновниковъ другихъ уѣздовъ Харьковской губ. и наконецъ дѣти дворянъ другихъ уѣздовъ той же губ.; б) одна городская Александровская въ 100 руб. въ годъ, кандидата на полученіе которой избираетъ Харьковская городская дума; в) двѣ стипендіи Рубинштейна въ размѣрѣ 35 руб. 75 коп. каждая; г) двѣ стипендіи Е. О. Годѣнко въ размѣрѣ 30 руб.; д) одна стипендія гимназическая въ размѣрѣ 16 руб.; ж) двѣ стипендіи Розенфельда въ размѣрѣ 25 руб. 60 коп. каждая; з) двѣ стипендіи Фридландера въ размѣрѣ 34 руб. каждая; и) одна стипендія Тихоцкаго въ размѣрѣ 24 руб.; і) одна стипендія Богомолова въ размѣрѣ 15 руб., три стипендіи Бѣлокопытова въ размѣрѣ 209 руб. 56 коп. и 2 стипендіи Павлова по 60 руб. Кандидаты на полученіе стипендій, значащихся лит. в.к. избираются педагогическимъ Совѣтомъ гимназiи. Для оказанія пособія бѣднымъ ученикамъ, въ видѣ взноса платы за ихъ ученіе, снабженіе ихъ учебниками, платьемъ и обувью, существуетъ при гимназiи „Общество попеченія о нуждающихся ученикахъ“.

Къ началу 1905—1906 учебнаго года въ гимназiи было 414 учениковъ, на содержаніе въ 1904 г. израсходовано ок. 50,000 рублей.

\*) Въ маѣ и августѣ мѣсяцахъ также подвергаются испытанію изъ курсовъ остальныхъ классовъ для полученія соотвѣтствующихъ свидѣтельствъ.

## Харьковская Четвертая гимназія.

Основана въ 1871 году какъ четырехклассное учебное заведеніе. Въ 1895 году 4-хъ классная прогимназія преобразована въ 6-ти классный составъ. Въ 1901 году состоялось преобразование прогимназіи въ Харьковскую 4-ю гимназію. Къ 1-му октября 1901 года учениковъ въ гимназіи числилось 434. Приемъ учениковъ во все классы бываетъ каждый годъ передъ началомъ учебнаго года и въ теченіе учебнаго года. Сверхъ того, приемныя испытанія въ I—IV классы производятся и въ концѣ учебнаго года, при чемъ выдержавшіе испытанія въ концѣ учебнаго года считаются кандидатами для поступленія въ гимназію, но зачисляются учениками лишь послѣ окончанія всѣхъ приемныхъ испытаній въ началѣ слѣдующаго учебнаго года, при чемъ предпочтеніе отдается тѣмъ, кто оказалъ лучшіе успѣхи на приемныхъ испытаніяхъ, не смотря на время произведенія оныхъ. Къ прошенію о приемѣ въ гимназію прилагаются: а) *свидѣтельство о возрастѣ, т. е. метрическое или выписъ изъ метрическихъ книгъ*; б) *свидѣтельство о званіи*. Для поступленія въ приготовительный классъ требуется имѣть *не менее 8 и не болѣе 10 лѣтъ* и знать первоначальныя молитвы, умѣть читать и писать по-русски и считать до 1,000, а также производить сложеніе и вычитаніе въ предѣлахъ этого числа. Для поступленія въ первый классъ требуется имѣть *не менее 10 и не болѣе 12 лѣтъ* и знать: а) молитвы и важнѣйшія событія изъ священной исторіи Ветхаго и Новаго Заветъ; б) умѣть бѣгло читать по-русски и пересказывать прочитанные краткіе и легкіе рассказы, дѣлать этимологическій разборъ, писать по-русски подъ диктовку, безъ искаженія словъ, среднимъ шрифтомъ, произнести наизусть одно изъ разученныхъ дома стихотвореній и читать по церковно-славянски; в) знать четыре основныхъ ариѳметическихъ дѣйствій надъ цѣлыми числами, умѣть рѣшать какъ письменно, такъ и устно небольшія, относящіяся къ симъ дѣйствіямъ, задачи, умѣть употреблять русскіе счеты и производить на нихъ сложеніе и вычитаніе.

Плата за ученіе взимается: съ учениковъ приготовительнаго класса по 40 р., а съ учениковъ прочихъ классовъ—по 50 руб., въ годъ, и вносится пополугодно къ 1-му октября и къ 1-му марта; не внесенныя платы къ этимъ срокамъ считаются выбывшими изъ гимназіи. Въ гимназіи имѣются двѣ стипендіи имени Харьковскаго купца Галицкаго для дѣтей обѣднѣвшихъ купцовъ и мѣщанъ г. Харькова; стипендіи назначаются Харьковской городской управою, при чемъ размѣръ стипендій, одинаковый для каждой, опредѣляется годовыми процентами съ капитала въ 6,000 руб., помѣщеннаго на вѣчныя времена въ Харьковскій городской купеческій банкъ.

Кромѣ того, для бѣднѣйшихъ учениковъ православнаго исповѣданія вновь учреждены при гимназіи двѣ стипендіи Григорія Кандыбы (приблизительно по 100 руб. каждая).

Въ фундаментальной бібліотекѣ Харьковской четвертой гимназіи имѣется названій 4,204, въ ученической—названій 1051.

Въ 1904 и 1905 учебномъ году въ гимназіи было 460 учащихся; израсходовано на содержаніе 36,012 р. 58 к.

## Харьковское Реальное училище.

Реальное училище открыто въ 1873 г., состоитъ изъ приготовительнаго, 6-ти основныхъ классовъ и 7-го дополнительнаго (для приготовленія учащихся къ поступленію въ высшія спеціальныя училища); параллельныхъ классовъ 8.

Приходящіе ученики могутъ пользоваться въ училищѣ завтракомъ, состоящимъ изъ одного горячаго блюда (обыкновенно котлеты или другое мясное жаркое съ картофелемъ, макаронами и т. п.), съ платою 2 руб. въ мѣсяць.

Въ 1904 учебномъ году въ училищѣ было 901 учен. На содержаніе училища израсходовано 74.622 р. 92 к.

## Правила и программа для поступления въ Харьковское Реальное училище.

1. Харьковское Реальное училище (какъ и другія учебныя заведенія этого рода) имѣеть цѣлью доставлять учащимся въ нихъ юношеству общее образование, приспособленное къ практическимъ потребностямъ и къ приобрѣтенію техническихъ познаній.

2. Харьковское училище состоитъ изъ подготовительнаго, 6-ти основныхъ классовъ и 7-го дополнительнаго, который предназначается преимущественно для приготовления учащихся къ вступленію въ высшія спеціальныя училища.

3. Въ училищѣ преподаются слѣдующіе общеобразовательные предметы: Законъ Божій, русская словесность и исторія русской литературы, нѣмецкій и французскій языки, математика, физика, мат., физ. и полит. географія, исторія, арифметика, алгебра, геометрія, тригонометрія, физика, естественная исторія, рисованіе, черченіе и чистописаніе.



Пушкинское училище.

*Примѣчаніе.* Сверхъ этихъ предметовъ при училищѣ обучаются бесплатно гимнастикѣ, нѣбю, танцамъ и за небольшую плату игрѣ на скрипкѣ, мѣдныхъ и деревянныхъ инструментахъ.

4. Въ реальномъ училищѣ обучаются дѣти всѣхъ состояній.

5. За обученіе въ Харьковскомъ реальномъ училищѣ вносится 50 руб. въ годъ пополугодно впередъ, за первую половину гражданскаго года — въ теченіе января и февраля, а за вторую — въ теченіе августа и сентября. Поступающіе среди того или другого полугодія вносятъ плату за все текущее полугодіе. При переходѣ изъ одного реального училища въ другое, если въ этомъ послѣднемъ установлена большая плата за ученіе, доплачивается лишь разность въ платѣ, на остальную же



сумму представляется квитанція во взносѣ платы за ученіе въ томъ реальномъ училищѣ, изъ котораго ученикъ перешелъ. Внесенная за ученіе плата ни въ какомъ случаѣ не возвращается. Не внесеніе платы въ означенные сроки считаются выбывшими изъ заведенія, но по внесеніи платы, могутъ быть вновь приняты.

6. Отъ платы за ученіе, по опредѣленію Педагогическаго Совѣта, могутъ быть освобождены дѣти совершенно недостаточныхъ родителей, заслуживающія того по своему поведенію и прилежанію, но не болѣе 10% всего числа учениковъ.

7. Бѣднымъ ученикамъ, отличающимся успѣхами и поведеніемъ, оказываются различныя пособія существующимъ при училищѣ Обществомъ попеченія о недостаточныхъ ученикахъ.

8. Ученики, пробывшіе два года въ одномъ классѣ и не оказавшіе удовлетворительныхъ успѣховъ, увольняются изъ заведенія. Отступленіе отъ этого правила допускается лишь въ особо уважительныхъ случаяхъ и при томъ не иначе, какъ съ разрѣшенія Господина Министра Народнаго Просвѣщенія.

9. Ученики, окончившіе курсъ ученія VI-ти классовъ реального училища, получаютъ аттестаты и при поступленіи въ гражданскую службу пользуются правами, изложенными въ Уставѣ о службѣ по опредѣленію отъ Правительства, а по отбыванію воинской повинности получаютъ права окончившихъ курсъ въ учебныхъ заведеніяхъ первыхъ двухъ разрядовъ.

10. Ученики, окончившіе курсъ VII-го дополнительнаго класса, приобрѣтаютъ право поступать въ высшія спеціальныя училища, подвергаясь только повѣрочному испытанію.

11. Ученики, окончившіе курсъ пяти классовъ реального училища, получаютъ право поступленія въ среднія техническія училища Министерства Народнаго Просвѣщенія.

12. Ученикамъ, не окончившимъ курса въ реальныхъ училищахъ, выдаются свидѣтельства, въ которыхъ обозначаются успѣхи, поведеніе и классы, въ которыхъ они обучались, причемъ въ свидѣтельствахъ, выдаваемыхъ ученикамъ, успѣшно окончившимъ курсъ четвертаго класса, упоминается, что они пользуются правами, предоставленными лицамъ, окончившимъ курсъ учениковъ уѣздныхъ или другихъ соответствующихъ имъ училищахъ.

13. Ученики приготовительнаго класса, выдержавшіе экзаменъ и переведенные въ первый классъ, принимаются безъ экзамена въ 1-й классъ гимназій.

14. Ученики, переходящіе изъ одного реального училища въ другое, принимаются безъ испытанія, если со дня выхода ихъ изъ училища прошло не болѣе трехъ мѣсяцевъ (исключая каникулярное время).

15. Ученики, перешедшіе изъ одного реального училища въ другое, могутъ быть переведены по рѣшенію Педагогическаго Совѣта въ ближайшій низшій классъ въ томъ случаѣ, если въ теченіе перваго мѣсяца со времени ихъ приѣма окажется, что они по своимъ познаніямъ не въ состояніи слѣдить за курсомъ того класса, въ который поступили. О такихъ случаяхъ сообщается въ годовыхъ отчетахъ реальныхъ училищъ.

### О поступленіи въ училище.

1. Приемныя испытанія производятся, какъ въ началѣ учебнаго года, такъ и въ концѣ. Выдержавшіе испытаніе въ концѣ учебнаго года зачисляются въ кандидаты и могутъ быть приняты въ число учениковъ только по окончаніи всѣхъ испытаній въ августѣ. При приемѣ дается преимущество тѣмъ, которые обнаружили на экзаменахъ лучшія познанія, независимо отъ времени, въ которое они подвергались испытаніямъ. Не выдержавшіе испытанія для поступленія въ реальное училище въ концѣ учебнаго года не имѣютъ права подвергаться приемному испытанію въ томъ же заведеніи въ августѣ мѣсяцѣ того же года, при чемъ, однако, Педагогическому Совѣту предоставляется въ особо исключительныхъ случаяхъ дѣлать отступленія.

2. Желающіе опредѣлить дѣтей въ реальное училище должны подать о томъ прошеніе на имя директора училища. Къ прошенію прилагаются: а) свидѣтельство о возрастѣ, т. е. метрическое свидѣтельство, выданное отъ священника или изъ духовной консисторіи, а для лицъ нехристіанскихъ религій — законное засвидѣтельство-

ваніе; б) свидѣтельство о званіи: для дворянъ, дѣтей чиновниковъ и духовныхъ лицъ—послужные списки отцовъ или свидѣтельство о дворянствѣ, а для податныхъ сословій—засвидѣтельствованная копія съ того вида, по которому живутъ родители, и в) письменное обязательство по установленной формѣ. 3) Для поступления въ приготовительный классъ требуется имѣть не менѣе 8 и не болѣе 10 лѣтъ, а для поступления въ I классъ—не менѣе 10-ти и не болѣе 13-ти, во II классъ—отъ 11 до 14 лѣтъ и такъ далѣе.

*Примѣчаніе I.* Дѣти, которымъ до вышеозначеннаго возраста недостаетъ не болѣе шести мѣсяцевъ (§ 25 устава), могутъ быть допускаемы къ приѣмному испытанію, если будутъ признаны со стороны врача реального училища достаточно развитыми въ физическомъ отношеніи для ученія въ томъ классѣ, въ который желаютъ поступить.

*Примѣчаніе II.* Тѣ ученики приготовительнаго класса (Высочайшее повелѣніе 7 сентября 1874 г.), кои поступили въ таковой, имѣютъ отъ роду 8 лѣтъ, и менѣе чѣмъ въ два года вполне подготовились къ продолженію ученія въ I классѣ, могутъ быть принимаемы въ первый классъ, хотя бы имъ и не исполнилось 10 лѣтъ.

*Примѣчаніе III.* Педагогическому Совѣту предоставляется принимать по особо уважительнымъ причинамъ, какъ въ приготовительный, такъ и во все остальные классы, дѣтей старшаго возраста, чѣмъ вышеозначенный, но съ разрѣшенія Попечителя Учебнаго Округа, и въ томъ лишь случаѣ, когда такое исключеніе изъ правилъ не повлечетъ за собою какихъ либо неудобствъ въ учебно-воспитательномъ отношеніи.

4. Въ приготовительный классъ принимаются дѣти, знающіе первоначальныя молитвы: Слава Отцу и Сыну. Господи Іисусе Христе. Царю небесный, утѣшителю. Пресвятая Троице, помилуй. Святыи Боже, святыи крѣпкій. Отче нашъ, иже еси. Богородице Дѣво, радуйся. Спаси Господи, люди Твоя... и умѣющіе читать и писать по-русски и считать до тысячи, а также производить сложеніе и вычитаніе надъ этими числами. 5. Отъ поступающихъ въ началѣ курса (въ августѣ) требуется:

Въ 1-й классъ: а) По Закону Божию: объясненіе выученныхъ наизусть молитвъ: Во Имя Отца и Сына и Св. Духа. Господи Іисусе Христе. Слава тебѣ Боже. Царю Небесный. Святыи Боже. Слава Отцу и Сыну и Св. Духу. Пресвятая Троице. Отче нашъ. Къ Тебѣ, Владыко Человѣколюбче, отъ сна возставъ, прибѣгаю. Достоинно есть яко воистину. Господи Боже нашъ, еже согрѣшихъ го дви семъ. Богородице Дѣво, радуйся. Спаси Господи люди Твоя. Моли Бога о мнѣ, Святыи угодниче Божій. Помяни, Господи, души усопшихъ. Молитвы предъ ученіемъ и послѣ ученія. Молитвы предъ обѣдомъ и послѣ обѣда. Символь Вѣры и десять заповѣдей. Пособіе: „Молитвы, Заповѣди и Символь Вѣры съ объясненіемъ“. Состав. Протоіерей *Дмитрій Соколовъ*. Священная Исторія Ветхаго и Новаго Завѣта по руководству *Базарова*. Русскій языкъ. Сознательное, выразительное и бѣглое чтеніе. Пересказъ прочитаннаго. Диктовка безъ ошибокъ противъ тѣхъ правилъ правописанія, которыя изучены въ приготовительномъ классѣ и перечисляются ниже. Знаніе наизусть до 14 басенъ и стихотвореній, напримѣръ: *Колымага*: 1) Что ты спишь, мужичекъ? 2) Пѣсни пахаря. *Пушкина*: 3) Зима. 4) Начало „Сказка о рыбацкѣ и рыбкѣ“ (строкъ 15—20). 5) Перелетная птичка. 6) Птичка. (Въ чужбинѣ свято соблюдаю...). *Нескрасова*: 7) Малютка—мужичекъ. *Крылова*: 8) Заяцъ на ловлѣ. 9) Слонь и моська. 10) Чижъ и голубь 11) Бочка. 12) Зеркало и обезьяна. 13) Стрекоза и муравей, 14) Волкъ и лисица. Грамматическія свѣдѣнія. Понятіе о предложеніи; подлежащее, сказуемое, объяснительныя слова по вопросамъ. Части рѣчи: имя существительное (нарицательное и собственное); мужскій, женскій и средній роды; число; названіе падежей и падежные вопросы; склоненіе существительныхъ; имя прилагательное; два окончанія прилагательныхъ; склоненіе прилагательныхъ полнаго окончанія (исключая прилагательныхъ на *ий* съ род. на *ио*); мѣстоименіе; склоненіе личныхъ, вопросительныхъ и указательныхъ мѣстоимѣній. Глаголь; спряженіе: лица, числа, времена, наклоненія. Раздѣленіе звуковъ на гласные, согласные и полугласные. Гласные твердые и мягкіе; употребленіе буквъ *і, ѣ* и *ѣ*; употребленіе гласныхъ послѣ *ж, ч, ш, щ, і, к* и *х*; употребленіе *ъ* и *ь*. Дѣленіе словъ на слоги. Чтеніе по церковно-славянски и нѣкоторый навыкъ передавать прочитанный текстъ по-русски. При чтеніи по церковно-славянски должно быть обращено должное вниманіе на удареніе. Пособіе по русскому языку: *Васильевъ*. Хрестоматія. „Первая учебная книга церковно-славянскаго языка“. Состав. *Грушевскій*. Арифметика. Четыре основныя дѣй-

ствія надъ цѣлыми отвлеченными числами, и въ особенности устное рѣшеніе задачъ. Какъ пособіе, при преподаваніи ариметики употребляется „Сборникъ арифметическихъ задачъ и численныхъ примѣровъ“. Состав. *В. Естурисскій*.

Во 2-й классъ: а) Законъ Божій. Священная Исторія Ветхаго и Новаго Завета по руководству протоіерея *А. Рудакова*; а) Русскій языкъ. 1. Знаніе наизусть и выразительное произношеніе до 10 отрывковъ, напримѣръ, стихотвореній: *Пушкина*: 1) Къ нянѣ. 2) Цыганы. 3) Прологъ къ поэмѣ „Руссланъ и Людмила“ и басенъ *Криволава*: 4) Котъ и поваръ. 5) Лжецъ. 6) Волкъ на царнѣ. 7) Шука и котъ. 8) Обозъ. 9) Крестьянинъ и Змѣя. 10) Мартышка и очки. 2. Устный пересказъ прочитаннаго, съ соблюденіемъ формы подлинника и съ измѣненіемъ ея. 3. Письменное изложеніе выученнаго наизусть. 4. Диктовка безъ ошибокъ противъ тѣхъ правилъ правописанія, которыя входятъ въ программу для поступленія въ этотъ классъ. 5. Письменное изложеніе прочитаннаго. 6. Грамматическія свѣдѣнія: а) изъ синтаксиса: простое распространенное предложеніе и всѣ его члены. Обращеніе, вводныя слова и употребленіе при нихъ знаковъ; б) изъ Этимологій: звуки гласные и согласные, ихъ раздѣленіе и главныя особенности сочетанія. Имя существительное и его дѣленіе. Имена существительныя увеличительныя и уменьшительныя. Оклоненіе именъ существительныхъ; орфографія окончаній. Имя прилагательное и его дѣленіе. Степени сравненія. Склоненіе прилагательныхъ; орфографія окончаній. Имя числительное и его дѣленіе. Оклоненіе мѣстоименій и ихъ правописаніе. Глаголь, залоги, виды, наклоненія, дѣленіе на 2 спряженія. Спряженіе глаголовъ всѣхъ залоговъ; орфографія окончаній глагола. Нарѣчіе; правописаніе нарѣчій. Предлогъ; его правописаніе. Союзъ и его правописаніе. Междометіе. Руководство по русскому языку: „Учебникъ грамматики“ *Максимова*, а пособіе *Мартыновскій*, „Русскіе писатели въ выборѣ и обработкѣ для школъ, томъ I“. Ариметика. Десятичная система счисленія. Изображеніе чиселъ церковно-славянскими и римскими знаками. Четыре основныя дѣйствія надъ цѣлыми отвлеченными числами; повѣрка этихъ дѣйствій и измѣненіе результатовъ ихъ въ зависимости отъ измѣненія чиселъ, надъ которыми эти дѣйствія производятся. Таблицы русскихъ мѣръ. Раздробленіе и превращеніе именованныхъ чиселъ. Дѣйствія надъ цѣлыми составными именованными числами. Устное и письменное рѣшеніе задачъ. Употребленіе русскихъ счетовъ. „Систематическій сборникъ арифметическихъ задачъ“. Составили *В. Арбузовъ, А. Мининъ, В. Мининъ и Д. Назаровъ*. Учебникъ ариметики *Б. Чуханова*. Нѣмецкій языкъ. *А. Практическія упражненія*. Умѣнье бѣгло и правильно читать и передавать по вопросамъ содержаніе первыхъ 90 статей I части учебника *Glaeser'a* и *Rezold'a*; умѣнье писать подъ диктовку отрывки изъ этихъ статей. *Б. Грамматическія свѣдѣнія*. Правильное склоненіе именъ существительныхъ съ членомъ опредѣленнымъ и неопредѣленнымъ или съ притяжательнымъ мѣстоименіемъ; имена существительныя уменьшительныя и сложныя. Имена числительныя количественныя и порядковыя. Мѣстоименія личныя и притяжательныя и ихъ склоненіе. Имя прилагательное какъ сказуемое; степени сравненія. Спряженіе въ *Präsens*, *Imperfectum* и *Futur primum Indicativi*; спряженіе всѣхъ вспомогательныхъ глаголовъ въ этихъ временахъ; *Infinitif*. *Präsens*; повелительное наклоненіе; различіе обоихъ спряженій въ *Imperfectum*. Предлоги: *aus, bei, mit, nach, von, zu, durch, für, ohne, um; an, auf, hinter, in, neben, unter, über, vor, zwischen*. Учебникъ *Lehrbuch der deutschen Sprache von P. Glaeser* и *E. v. Rezold, Teil. I*. Пособіемъ по грамматикѣ можетъ служить I части учебника *Кейзера*. Географія. Понятіе о планѣ и масштабѣ. Горизонтъ и страны свѣта. Форма земли. Доказательство шаровидности земли. Суточное движеніе земли. Земная ось и полюсы. Глобусъ и линія, на немъ проводимыя. Географическая сѣть. Плоскошарія, долгота и широта. Тропики и полярныя круги. Поясы. Составныя части земной поверхности. Части свѣта. Материки и острова, полуострова и перешейки. Океаны и ихъ части: моря, заливы и проливы. Береговое развитіе частей свѣта. Движеніе воды въ океанѣ и свойство морской воды. Устройство поверхности суши. Равнины и горы. Низменности и плоскогорія. Горы и ихъ расположеніе, долины и мысы. Вулканы. Устройство дна океановъ. Воздухъ и воздушныя явленія. (Вѣтеръ, облака, дождь, снѣгъ, градъ, туманъ, роса и иней). Области вѣчнаго свѣта и ледники. Воды суши. Рѣки и ихъ части: рѣчная система и бассейнъ. Озера и болота. Описаніе годового движенія земли и времена года. Понятіе о климатѣ; зависимость климата отъ широты мѣста, вліянія моря и устройства поверхности. Раздѣленіе земного шара на климатическія поясы и характерныя для нихъ растенія и животныя. Человѣкъ. Раздѣленіе людей на племена и главныя народности. Краткое обзорнѣе земного шара по глобусу и плоскошаріямъ. Указаніе на плоскошаріяхъ мѣстоположенія важнѣйшихъ государствъ съ ихъ столичными городами. Руководство. „Краткій учебникъ географіи для учениковъ“

1-го класса\*. Составилъ *И. Ячницъ* Курсъ 1-й. *Исторія*. Въ 1-мъ и 2-мъ классахъ дается обзоръ отечественной исторіи въ элементарныхъ разсказахъ о главныхъ ея событіяхъ и лицахъ и въ простыхъ бытовыхъ картинахъ родной старины. Темати такихъ разсказовъ могутъ примѣрно служить: черты первоначальнаго быта славянъ. Преданіе о призваніи варяжскихъ князей. Преданія о первыхъ Кіевскихъ князьяхъ. Торговля и войны ихъ съ Царьградомъ. Крещеніе Руси при Владимірѣ Святѣмъ. Владиміръ - Красное Солнышко въ былинахъ. Св. Антоній и Оеодосій Печерскіе и ихъ монастырь. Лѣтописецъ Несторъ. Владиміръ Мономахъ и его поученіе. Слово о полку Игоревѣ Андрей Боголюбскій. Татарское нашествіе. Александръ Невскій. Начало Москвы. Св. Петръ и Алексій митрополиты. Дмитрій Донской и Куликовская битва. Св. Сергій и его монастырь. Иванъ III Васильевичъ. Покореніе Новгорода и сверженіе татарскаго ига. Иванъ IV Грозный. Взятіе Казани. Завоеваніе Сибири. Смерть царевича Дмитрія. Борисъ Годуновъ и Самозванецъ Смута и освобожденіе Москвы отъ поляковъ. Патріархъ Гермогенъ, Козьма Мининъ и кн. Д. М. Пожарскій. *Естественная исторія*. *Лѣсъ*. Краснолѣсье и чернолѣсье. *Краснолѣсье*. Породы его составляющія: сосна, ель, можжевелникъ (органы этихъ растений: корень, стебель, листь, цвѣты, сѣмя, плодъ). Значеніе ихъ въ хозяйствѣ человека. Папоротники, мхи, лишай, грибы (понятіе о споровыхъ растеніяхъ, общее описаніе представителей). *Чернолѣсье*. Породы, его составляющія: дубъ, береза, липа, осина, кленъ, вязъ, калина, рябина, черемуха, орѣшникъ, цвѣтковые травянистыя растенія (устройство цвѣтка на нѣсколькихъ примѣрахъ цвѣтущихъ травъ). Обитатели лѣса. Волкъ, медвѣдь, лиса (устройство зубовъ хищныхъ). Заяць, бѣлка (зубы грызуновъ, вредъ грызуновъ для лѣса). Дятлы, совы, кукушка, синицы, королекъ (польза птицъ). Со-сновный шелкопрядъ, бабочка монашенка, непарный шелкопрядъ, корофды, майскій жукъ, наѣзники (признаки насѣкомыхъ, превращенія, вредъ и польза нѣкоторыхъ насѣкомыхъ). *Рисованіе*. Рисованіе линий, прямолинейныхъ геометрическихъ фигуръ и ихъ комбинацій въ видѣ плоскаго орнамента съ доски или стѣнныхъ таблицъ. Рисованіе круга, эллипса, овала, угла, геометрическихъ фигуръ и криволинейныхъ узоровъ съ тушевкой.

*Примѣчаніе*. Желаящіе могутъ видѣть въ канцеляріи училища коллекцію рисунковъ, которые могутъ дать болѣе ясное понятіе о тѣхъ требованіяхъ, которыя предъявляются поступающимъ.

Въ 3-й классъ: *Законъ Божій*. Знаніе Священной Исторіи Новаго Завѣта въ объемѣ руководства протоіерея *А. Рудакова* Русскій языкъ. Знаніе наизусть до 14-ти стихотвореній, напр., *Пушкина*: 1) Кавказъ. 2) Москва. 3) Горцы. 4) Полтавскій бѣсъ, до словъ: „Среди тревоги и волненья“. 5) Бѣсы. 6) Пѣсня о вѣщемъ Олегѣ, 7) Утопленникъ. 8) Осень и зима 9) Зима. *Лермонтовъ*: 10) Воздушный корабль. *Крыловъ*: 11) Осель и соловей. 12) Квартетъ 13) Гуси. Кромѣ письменныхъ упражненій, поименованныхъ въ программѣ 1-го класса, поступающіе должны имѣть навыкъ въ составленіи описаній предметовъ, хорошо имъ извѣстныхъ, въ сравненіи двухъ предметовъ и въ письменномъ разсказѣ о видѣнномъ или слышанномъ *Грамматическія свѣдѣнія*. Изъ синтаксиса: предложенія безличныя и окончаніе синтаксиса простого предложенія. Сложное предложеніе по способу подчиненія. Виды придаточныхъ предложеній; сокращеніе придаточныхъ предложеній. Изъ этимологій: словообразова-віе, понятіе о корнѣ, приставкѣ, суффиксѣ, флексіи; употребительнѣйшіе суффиксы и ихъ правописаніе. Слова, имѣющія въ корнѣ букву *ъ*. Слова простыя и сложныя. Главнѣйшія измѣненія гласныхъ и согласныхъ корня. Окончаніе другихъ частей этимологій. Руководства и пособія: 1) „Синтаксисъ русскаго языка примѣнительно къ правописанію“. Сост. *Максимова* 2) *Мартыновскій*. „Русскіе писатели въ выборѣ и обработкѣ для школь. Томъ 1-й. Нѣмецкій языкъ. *А. Практическія упражненія*. Умѣнье бѣгло и правильно читать, съ правильнымъ произношеніемъ, переводить и передавать содержаніе всѣхъ статей I части учебника *Glaeser'a* и *Rezold'a*; статьи повѣствовательнаго содержанія нужно умѣть разсказывать почти безъ вопросовъ, а описательнаго содержанія и разговоры по вопросамъ. *В. Грамматическія свѣдѣнія*. Кромѣ свѣдѣній, требуемыхъ для поступленія во 2-й классъ, еще склоненіе именъ прилагательныхъ. Спряженіе въ Perfect. и Plusquamperfect. Indicativi; спряженіе глаголовъ возвратныхъ, безличныхъ и сложныхъ; глагольныя приставки: оба причастія; образованіе сложныхъ временъ; признаки обоихъ спряженій; знаніе коренныхъ формъ (Infinit. présent, Imperfect. и Participium perfecti) всѣхъ встрѣчающихся въ учебникѣ глаголовъ. Склоненіе относительныхъ и указательныхъ мѣстоименій. Порядокъ словъ въ простыхъ и въ придаточныхъ предложеніяхъ. Учебникъ и пособіе тѣ же, что для предыдущаго класса. *Французскій языкъ*. Практическій учебникъ французскаго языка *Триллиона*. 1-й годъ. Второе изданіе. *Правильное чтеніе*. Умѣть пере-

водить и разсказывать 85 параграфовъ. Умѣть отвѣчать на французскомъ языкѣ на вопросы, находящіеся въ этихъ 85 парагр. *Грамматика.* Склоненіе именъ существительныхъ. употреблеііе опредѣленнаго, неопредѣленнаго членовъ и склоненіе ихъ. Числительныя и ихъ произношеніе. Образованіе множествен. числа именъ прилагат. Степени сравненія именъ прилагат. Личныя, притяжательныя и указат. мѣстоим.; нѣкоторыя неопредѣленныя мѣстоименія, какъ-то: *on, quelqu'un, chaque, chacun, tout* Спрягать глаголы I, II и IV спряженій въ *présent de l'indicatif, passé indéfini, futur simple* и *impératif* въ утвердительномъ, вопросительномъ и отрицательномъ оборотахъ. Спряженіе неправильныхъ глаголовъ *aller, dormir, courir, cueillir, ouvrir, venir, devoir, voir, savoir, vouloir, pouvoir, connaître, comprendre, prendre, dire, faire, lire, mettre* въ *indicatif présent* и *futur*, въ утвердительномъ, вопросительномъ и отрицательномъ оборотахъ. Главныя правила согласованія частей рѣчи, какъ-то: глагола съ подлежащимъ и прилагательнаго съ существительнымъ. Порядокъ словъ въ предложеніи. Перифразы: *Est-ce que, N'est-ce pas, que-ce que.* *Ариѳметика.* Числа первоначальныя и составныя. Главнѣйшія предложенія о дѣлимости чиселъ. Признаки дѣлимости на 2, 5 и 10 и на степени ихъ, на 3, на 9 и на нѣкоторыя составныя числа 6, 12, 15, 18, 20, 25, 30 и 36. Разложеніе чиселъ на первоначальныхъ сомножителей нахожденіе наибольшаго общаго дѣителя и наименьшаго общаго кратнаго числа двухъ или нѣсколькихъ чиселъ съ помощію разложенія на сомножителей. Дѣйствія надъ обыкновенными отвлеченными и именованными дробями. Десятичныя дроби и ихъ изображеніе. Четыре дѣйствія надъ отвлеченными и именованными десятичными дробями, обращеніе обыкновенныхъ дробей въ десятичныя конечныя и періодическія. Обращеніе періодическихъ дробей въ простыя. Метрическая система мѣръ. Поступающіе должны быть достаточно напрактикованы въ рѣшеніи, какъ числовыхъ примѣровъ на всѣ перечисленныя правила, такъ и имѣть достаточный навыкъ въ рѣшеніи задачъ съ условіями. Пособіями могутъ служить: 1) Учебникъ ариѳметики *В. Чуханова.* 2) „Систематическій сборникъ ариѳметическихъ задачъ“. Составили: *В. Арбузовъ, А. Мининъ, В. Мининъ, Д. Назаровъ.* *Географія.* Краткое обзорніе Россійской Имперіи. Положеніе, пространство и число жителей, моря, главныя горы. Рѣки и озера. Раздѣленіе Европейской Россіи на группы губерній, съ указаніемъ главныхъ городовъ. (Сѣверный край, Прибалтійскій и Западный. Центральное пространство. Приуральскія губерніи. Черноземная полоса. Степной край). Азіатская Россія. Кавказъ, Сибирь и Средне-азіатскія владѣнія, съ указаніемъ главныхъ городовъ. Физическое, политическое и этнографическое описаніе Австраліи, Африки, Азій и Америки. Положеніе, границы и пространство. Устройство поверхности: низменности, плоскогорія и горы. Орошеніе: главныя рѣки и озера. Климатъ, наиболее важныя произведенія царствъ: растительнаго, животнаго и минеральнаго. Народонаселеніе по количеству и плотности, по происхожденію и религіи. Краткое обзорніе государствъ этихъ частей свѣта, при чемъ сосѣднія съ Россіей и важныя по своему значенію государства (Японія, Китай, Афганистанъ, Персія, Египетъ, Сѣверо-Американскія Штаты, Бразилія) описываются болѣе подробно, а именно: границы, поверхность, рѣки и озера, климатъ, народонаселеніе и его промышленная дѣятельность, съ указаніемъ важнѣйшихъ промышленныхъ и торговыхъ городовъ. Въ китайской имперіи указываются ея составныя части, а въ Сѣверо-Американскихъ штатахъ важнѣйшіе штаты. Колоніи Европейскихъ государствъ только указываются, а обзорніе ихъ приходится въ связи съ курсомъ Европы. Учебникъ „Краткій учебникъ географіи“. Сост. *Яковъ.* Курсъ 2-й. *Исторія* Избраніе на царство М. Ѡ. Романова. Патріархъ Филаретъ. Царь Алексѣй и Патріархъ Никонъ. Богданъ Хмельницкій. Петръ Великій и его жизнь. Приобрѣтенія Петра Великаго. Новые порядки и обычаи. Ломоносовъ. Императрица Екатерина II и ея приобрѣтенія Суворовъ. Императоръ Александръ I и Отечественная война. Кутузовъ. Императоръ Николай I Крымская война и ея герои Императоръ Александръ II. Освобожденіе крестьянъ. Освобожденіе славянъ и война съ Турціей. Подчиненіе Кавказа и Средней Азій. *Естественная исторія.* *Поле.* Почва и ея составъ: песокъ, глина, перегной, мѣлъ. Удобреніе и значеніе его. Орудія обработки почвы: плугъ, соха, борона. Обработка почвы: паханіе, бороньба. Посѣвъ. Хлѣбныя растенія: пшеница, рожь, ячмень, овесъ, просо (устройство колоса злаковыхъ растений, ихъ главные признаки). Обитатели поля. Полевая мышь, сусликъ, хомякъ (грызуны — вредители поля). Хлѣбный жукъ, саранча (вредители поля) Ворона, грачъ, галка (охранители поля отъ вредныхъ насѣкомыхъ). Дождевой червь (его польза для поля). *Садъ.* Яблоня. Слива. Вишня. Прививки, значеніе ихъ. Крыжовникъ, смородина, земляника. Летучая мышь, жаба, птицы (охранители сада отъ насѣкомыхъ). Насѣкомыя — вредители сада. *Озеро, прудъ, рѣка.* Вода, кипѣніе, испареніе воды (устройство термометра). Замерзаніе воды въ озерахъ. Обитатели водъ. Рыбы (Признаки рыбъ, исторія развитія. Зна-

ченіе рыбъ въ хозяйствѣ человека). Лягушка (признаки земноводныхъ. Исторія развитія. Ракъ. Плавунецъ, стрекоза (личинки ихъ). Водныя растенія: роголистникъ, ряска. *Водоросли*. Пособія для преподавателя Кайгородовъ „Чернолѣсье и Краснолѣсье“. Кайгородовъ. „Изъ царства пернатыхъ“. Бремъ. „Жизнь животныхъ“. *Рисованіе*. Рисованіе плоскихъ геометрическихъ фигуръ съ проволочныхъ моделей, съ перспективными сокращеніями, проволочныхъ и плотныхъ геометрическихъ тѣлъ, съ тушевкой и выдержкой перспективы.

Для поступленія въ 4-й классъ. Законъ Божій. *Богослуженіе*. Понятіе о Богослуженіи О храмѣ, его внѣшнемъ и внутреннемъ видѣ. О священно и церковнослужителяхъ. Священные предметы и обряды, употребляемые при Богослуженіи. Богослуженіе православной церкви; понятіе о повседневныхъ службахъ и кругъ седмичный съ годичнымъ Богослуженіемъ воскресное и праздничное; объясненіе всенощнаго бдѣнія и литургіи Св. Іоанна Златоуста съ показаніемъ общей мысли. Понятіе о праздникахъ съ раздѣленіемъ ихъ и воспоминаніями, соединенными съ ними; особенности Богослуженія на всенощномъ бдѣніи и литургіи въ двенадцатые праздники. Литургія Св. Василия Великаго, дни совершенія ея и отличія ея отъ литургіи Св. Іоанна Златоуста. Великопостное Богослуженіе, посты, приготовительныя недѣли, съ особенностями ихъ богослуженія; литургія преждесвященныхъ даровъ. Дни страстной седмицы, съ священными воспоминаніями, соединенными съ ними, и особенности Богослуженія въ эти дни. Руководство: „Краткое ученіе о Богослуженіи православной церкви“ Протоіерея А. Рудакова. Русскій языкъ. Практическое ознакомленіе со строеніемъ повѣствованій и описаній. Знаніе наизусть до 10-ти праязическихкихъ и стихотворныхъ отрывковъ и выразительное ихъ произношеніе, напримѣръ: Пушкина: 1) Зимній вечеръ. 2) Мѣдный всадникъ. (отрывъ) 3) Тиха украинская ночь. Лермонтова: 4) Ты хочешь знать, что видѣлъ я. (изъ Мцыри\*) 5) Вѣтка Палестины. 6) Парусъ 7) Три Пальмы 8) Ангелъ. Жуковскаго. 9) Лѣсной царь. Крылова: 10) Василекъ. *Письменные упражненія*: Письменное изложеніе содержанія прочитаннаго. Составленіе повѣствованій и описаній по планамъ. *Грамматическія содѣнія*: Окончаніе синтаксиса и сводъ правилъ о знакахъ препинанія Бѣлорусова. Грамматика (Этимологія и синтаксисъ). Мартыновскій „Русскіе писатели въ выборѣ и обработкѣ для школъ“ Томъ II-й. Нѣмецкій языкъ. А. *Практическія упражненія*. Умѣнье бѣгло и правильно читать, переводить и пересказывать почти безъ вопросовъ всѣ статьи II части учебника Westermann'a и сказки братьевъ Гриммовъ въ изданіи М. Фишера. Учебники: Westermann, Lesebuch, ч. II и сказки братьевъ Гриммовъ, изданіе Макса Фишера. В. *Грамматика*. Склоненіе именъ существительныхъ и прилагательныхъ. Всѣ виды мѣстоименій, ихъ склоненіе. Имя числительное, образованіе числительныхъ порядковыхъ, склоненіе именъ числительныхъ. Полное спряженіе глаголовъ во всѣхъ временахъ и всѣхъ наклоненіяхъ, какъ въ дѣйствительной, такъ и въ страдательной формѣ. Образованіе всѣхъ сложныхъ формъ глагола; признаки обоихъ спряженій: глагольныя приставки; предлоги. Учебникъ. I часть грамматики Кейзера. Французскій языкъ. Практическій учебникъ французскаго языка Ф. Триллина. 2-й годъ Умѣть переводить и рассказывать 77 параграфовъ съ французскаго на русскій и 12 статей для перевода съ русскаго на французскій. Умѣть отвѣчать на французскомъ языкѣ на вопросы, находящіеся въ этихъ параграфахъ, и курсъ II класса. Грамматика. Образованіе женскаго рода прилагательныхъ, оканчивающихся въ мужскомъ родѣ на er, eur, ef, eil, en, on, et. Особенности въ образованіи множественнаго числа существительныхъ. Степени сравненія прилагательныхъ bon, mauvais, petit и въ нарѣчіяхъ bien, mal, peu, beaucoup. Полное спряженіе глаголовъ Avoir и Etre. Спряженіе (неправильныхъ глаголовъ) въ indicatif présent, imparfait de l'indicatif, passé indéfini, passé défini, futur, participe passé и participe présent, слѣдующихъ неправильныхъ глаголовъ: aller, courir, cueilir, dormir, mourir, ouvrir, partir, servir, tenir, venir, apercevoir, pleuvoir, pouvoir, savoir, voir, vouloir, boire, connaître, craindre, croire, dire, écrire, faire, lire, mettre, prendre. Употребленіе présent de l'indicatif вмѣсто futur simple и imparfait de l'indicatif вмѣсто conditionnel présent послѣ союза si. Указанныя мѣстоимѣнія celui, celle, ceux, celles, ceci, cela. Согласованіе participe passé глаголовъ, спрягающихся въ сложныхъ временахъ съ вспомогательными глаголами avoir или être. Употребленіе предлога de вмѣсто члена du, de la, de l', des, un, une. Способъ передать предлогъ „въ“ передъ названіемъ странъ и городовъ. Формы прилагательныхъ nouveau, beau, mou, fou, vieux передъ гласными буквами. Образованіе производныхъ нарѣчій. Географія. Физическое, этнографическое и политическое описаніе Европы. Положеніе, пространство, границы и береговое развитіе. Значеніе Нѣмецкаго и Средиземнаго морей. Устройство поверхности: преобладающій характеръ поверхности, низменности, плоскогорья и горы. Рѣки и озера. Преимущественное рас-

положеніе рѣкъ Европы и искусственное соединеніе рѣкъ. Климатъ и измѣненіе его въ направленіи отъ запада къ востоку. Поясы растительности. Народонаселеніе по количеству, плотности, составу и религіи. Описаніе отдѣльныхъ государствъ западной Европы должно состоять въ слѣдующемъ: границы, пространство, устройство поверхности, орошеніе, климатъ и почва; народонаселеніе по количеству, плотности, составу и религіи, форма государственнаго управленія (только поименовывается); образованность, промышленная дѣятельность и наиболѣе замѣчательные города. Государства, имѣющія большое значеніе для Россіи, описываются сравнительно подробнѣе. Раздѣленіе государствъ на провинціи приходится упоминать только въ Европейской Турціи, Пруссіи и Австро-Венгріи. Изъ государствъ, входящихъ въ составъ Германской имперіи, поименовываются, только королевства, великія герцогства, вольные города и имперскія земли. При описаніи государствъ кратко обозрѣваются и важнѣйшія ихъ колоніи. Руководство „Краткій учебникъ географіи“. Сост. Яковинъ, курсъ 3-й. **Исторія.** Очерки и картины изъ жизни и культуры древнихъ народовъ Востока и Греціи. 1) Вступительныя *бесѣды объ исторіи* и ея предметъ, историческихъ памятникахъ и ихъ изученіи. 2) *Природа и люди.*—Человѣчество и его расы. *Первобытная культура* людей, ея характеръ и развитіе. Область, занятая древнѣйшими, извѣстными исторіи, цивилизован. народами. 3) *Цивилизація древняго востока.* 1) **Египтяне.** а) Природа и древнѣйшая жизнь въ Нильской долинѣ. б) Черты Государст. быта Египта (Фараонъ и его власть, сословія, управленіе) и краткія указанія историч. судьбъ египетскаго народа. в) Картины изъ частной жизни египтянъ (городъ и деревня); земледѣліе, ремесла и торговля; домашній бытъ). г) Египетскіе боги, жрецы и храмы. д) Вѣрованія о загробной жизни и гробницы. е) Египетская письменность и наука. ж) Отношеніе египтянъ къ окружающимъ странамъ и паденіе самостоятельности египетскаго царства. 2) **Народы Месопотаміи.** а) страна Сенааръ; древнѣйшія государства и культура Вавилона (Суммерійцы). б) Религія Вавилона (боги и обряды). в) Вавилонская письменность (клинопись) и наукы. г) Картины городской жизни Вавилона. д) Семиты (переселеніе ихъ въ Месопотамію); образованіе и характеръ ассирійскаго царства. е) Права ассирійскаго общества и завоеваніе царей Ассиріи. ж) Черты изъ религіозной и домашней жизни ассирійцевъ. з) образованность ассирійцевъ (библіотека *Ассур-банипала*). и) Упадокъ Ассиріи—Ново-вавилонское царство. Навуходоносоръ. і) Краткая исторія и культура Ванскаго царства. 3) **Финикійцы.** а) Природа и племена Сиріи (хананеи и арамеи; азбука). Страна Финикійская и древній бытъ ея обитателей. б) Города Финикійцевъ, ихъ путешествія и торговля. в) Религія и образованность.—Широкія сношенія и распространеніе культуры на Западъ. 4) **Арійцы.** а) Арійское племя, его первобытная культура, расселеніе и азіатскія вѣтви. б) Народы Ирана и ихъ религія. в) Разсказы о мидянахъ и образованіе персидскаго царства (Киръ и завоеванія). г) Устройство персидскаго государства (Дарій). Искусство и наука. д) Стремленіе къ расширенію персидскаго царства. Предирія Дарія на сѣверѣ (Скиѳія по Геродоту и по раскопкамъ) и западѣ (начало борьбы съ греками). 4) *Греція въ древнѣйшую эпоху ея исторической жизни.* а) Страна и народъ. б) Родовой бытъ и образованіе городовъ-государствъ. в) Культура древнѣйшаго періода (Микены). г) Религія (боги, мѣны, культъ, поэзія). д. Древнѣйшія преданія. е) Знакомство съ *Иліадою* и *Одиссеею* и изученіе жизни грековъ по Гомеровскимъ поэмамъ. **Ариѳметика.** Отношеніе двухъ однороднымъ величинъ и двухъ чиселъ; понятіе о двухъ величинахъ, прямо пропорціональныхъ и обратно пропорціональныхъ. Пропорціи, свойства ихъ, перестановка и сокращеніе членовъ; дѣйствія надъ пропорціями; производныя пропорціи. Рѣшеніе задачъ на всѣ пройденные отдѣлы и на такъ называемыя правила: тройное простое и сложное, процентовъ, учета векселей, цѣнное, пропорціональнаго дѣленія и смѣшенія 1-го и 2-го рода, способомъ пропорцій. Повтореніе всего курса ариѳметики. Учебники и пособія тѣ же, что и въ предыдущ. клас. **Алгебра.** Упражненія, служащая для перехода отъ ариѳметики къ алгебрѣ. Алгебраическое знаменное положеніе. Положительныя и отрицательныя величины. Сложеніе, вычитаніе, умноженіе и дѣленіе отрицательныхъ величинъ. Нахожденіе числовыхъ значеній алгебраическихъ выраженій (при этомъ вести параллельно повтореніе по ариѳметикѣ дробей простыхъ и десятичныхъ и давать примѣры для совмѣстнаго дѣйствія надъ дробями простыми и десятичными). Приведеніе подобныхъ членовъ. Сложеніе и вычитаніе одночленовъ и многочленовъ. Употребленіе скобокъ при сложеніи и вычитаніи. Умноженіе одночленовъ, отнечлена на многочленъ и многочлена на многочленъ. Выводъ правила знаковъ при умноженіи. Сокращенное умноженіе многочленовъ. Дѣленіе одночленовъ, многочлена на одночленъ и многочлена на многочленъ. Правило знаковъ при дѣленіи. Сокращенное дѣленіе многочленовъ. **Алгебра Давыдова.** Собраніе алгебраическихъ задачъ. *Шапошниковъ*, 1 ч. **Ботаника А.** Морфологія растений цвѣтковыхъ. Форма и строеніе корня: главный и придаточные корни, боковые корни, мочки и волоски,

чехликъ, длина и распространение корней въ землѣ, формы стеблей надземныхъ. Формы подземныхъ стеблей. Почка. Формы простыхъ и сложныхъ листьевъ. Листо-расположение и листовая формация. Превращение листьевъ. Цвѣтокъ и соцветія, опредѣленные и неопредѣленные, процессъ опыления вѣтромъ и насекомыми. Оплодотворение и превращение сѣмени почки въ сѣмя и завязи въ плодъ. Плоды сухіе и сочные. Бѣлковая и безбѣлковая сѣмена. Распространение плодовъ и сѣмянъ. Система цвѣтковыхъ растений. Обзоръ и характеристика главнѣйшихъ семействъ: 1. Двудольныя раздѣльнолепестныя: крестоцвѣтныя, маковыя, лютиковыя, розовидныя, мотыльковыя, зонтичныя. 2. Двудольныя спайнолепестныя: сложноцвѣтныя, пасленовыя, губоцвѣтныя. 3. Двудольныя однопокровныя: крапивныя, сиреневыя. 4. Однодольныя: злаки, лилейныя, орхидейныя, рясковыя. 5. Голосѣменные: хвойныя. Зоологія. Краткое описание органовъ человѣческаго тѣла. Кости: черепъ, позвоночный столбъ, конечности. Значение мускуловъ. Понятіе о питаніи. Органы пищеваренія. Значение крови. Сердце и кровообращение. Понятіе о дыханіи. Устройство легкихъ. Значение нервной системы. Краткое описание органовъ чувствъ. *Млекопитающіе*. Общія признаки млекопитающихъ. Скелетъ. Строение конечностей и видоизмѣненіе ихъ. Ногти, когти и копыта. Зубы и ихъ видоизмѣненіе, въ зависимости отъ пищи. Органы кровообращенія и дыханія. Покровы тѣла. Кормленіе дѣтенышей. Отличительные признаки и главные представители обезьянъ, рукокрылыхъ, плотоядныхъ, грызуновъ, парнокопытныхъ, непарнокопытныхъ и китообразныхъ. Периодическія явленія: спячка и переселеніе. *Птицы*. Отличительные признаки птицъ. Планъ устройства птичьяго тѣла. Особенности скелета птицъ. Строение крыльевъ и полетъ. Перья. Дыханіе и кровообращеніе птицъ, органы и пищевареніе. Строение яйца, насиживание. Устройство гнѣздъ и развитіе птенцовъ. Выводковыя и гнѣздовыя птицы. Перелетныя и осѣдлыя птицы. Признаки отрядовъ и главные представители крупныхъ, плавающихъ, голенастыхъ, бѣгающихъ, лазящихъ, хищныхъ и воробьиныхъ. *Пресмыкающіеся*. Общія признаки пресмыкающихся. Скелетъ. Органы кровообращенія и дыханія. Покровы тѣла. Раздѣленіе пресмыкающихся на отряды. Отличительные признаки черепахъ (сухопутныя, болотныя и морскія черепахи); ящерицы и крокодилы чешуйчатые. Змѣи, ихъ признаки и отличія ядовитыхъ змѣй отъ неядовитыхъ. *Земноводныя*. Общая характеристика земноводныхъ. Описание наружныхъ органовъ и главныхъ отличій внутренней организаціи обыкновенной лягушки. Превращеніе лягушкы. Жаба тритонъ и саламандра. *Рыбы*. Общія признаки рыбъ. Форма тѣла рыбъ. Кожа, боковая линия. Жабберный аппаратъ и кровообращеніе рыбъ. Внутренніе органы. Размноженіе. Особенности рыбьяго скелета. Хрящевыя рыбы (акула, скаты, осетры). Костистыя рыбы (окунь, карповыя). Объ искусственномъ размноженіи рыбъ. Учебники: „Краткій учебникъ ботаники“. Сост. *Бородинъ Явскій*. „Учебникъ зоологіи“. Руководство для реальныхъ училищъ и кадетскихъ корпусовъ. **Рисованіе**. Рисованіе группъ, составленныхъ изъ геометрическихъ тѣлъ, съ тушевкой и выдержкой перспективы. Выполненіе по данному плану перспективнаго примѣра геометрическихъ тѣлъ съ тушевкой. **Черченіе 1** Черченіе прямыхъ линий одинаковой толщины и съ постепеннымъ утолщеніемъ каждой слѣдующей линіи, сплошныхъ и пунктирныхъ. Черченіе нѣсколькихъ прямыхъ встрѣчающихся или пересѣкающихся въ одной точкѣ. Проведеніе перпендикулярныхъ и параллельныхъ прямыхъ посредствомъ линейки и треугольника. Сложеніе и вычитаніе прямыхъ линій. **2** Черченіе окружностей, сплошныхъ и разнаго рода пунктирныхъ, по даннымъ центру и радіусу. Черченіе концентрическихъ, пересѣкающихся и взаимнокасательныхъ окружности. **3** Проведеніе перпендикуляра къ данной прямой черезъ точку, данную на прямой или внѣ ея. Раздѣленіе прямой на 2, 3, 16.. равныхъ частей. **4** Черченіе простого масштаба въ русскихъ и французскихъ мѣрахъ. Дѣленіе окружности на 4, 8, 16.. равныхъ частей. **5** Проведеніе прямой черезъ данную точку, параллельно данной прямой линіи. **6** Построеніе равносторонняго треугольника и примѣненіе его къ плоскому орнаменту. **7** Черченіе квадрата и примѣненіе его къ плоскому орнаменту. **8** Построеніе правильнаго шестиугольника и простыя сочетанія его въ видѣ орнамента. **9** Упражненіе въ черченіи круговъ и дугъ въ разнообразныхъ орнаментальныхъ сочетаніяхъ. Черченіе фигуръ, ограниченныхъ сопряженными дугами круговъ: оваловъ и іониковъ. Нѣкоторыя замѣчанія, относящіяся къ выполненію программы. По русскому языку **1** Чтеніе должно сопровождаться объясненіями, необходимыми для того, чтобы ученикъ отчетливо понималъ прочитанное; при этомъ не слѣдуетъ вдаваться въ подробности и отвлекать вниманіе учащагося отъ главнаго занятія. Чтеніе должно быть громко, отчетливо и выразительно. **2** Хотя при письменныхъ работахъ первыхъ трехъ классовъ главное вниманіе обращается на правописаніе, но тѣмъ не менѣе уже и при первоначальныхъ упражненіяхъ въ сочиненіяхъ необходимо приучать дѣтей собирать матеріалъ и группировать его сначала устно, а потомъ письменно и, вооб-



ще, строго слѣдить, чтобы ученикъ не приучался къ употребленію пустыхъ, безсодержательныхъ фразъ. Съ самыхъ первыхъ письменныхъ упражненій слѣдуетъ обратить вниманіе на вышнюю чистоту и аккуратность исполненія. 3. Грамматическія свѣдѣнія должны пріобрѣтаться практическимъ путемъ и укрѣпляться въ памяти частыми устными и письменными упражненіями. 4. Стихотворенія и отрывки для заучиванія наизусть выбраны въ программѣ такъ, чтобы они послужили впослѣдствіи матеріаломъ при изученіи словесности и исторіи литературы. **По иностраннымъ языкамъ.** 1. При изученіи обоихъ иностранныхъ языковъ слѣдуетъ обратить должное вниманіе на правильное произношеніе словъ и на хорошее чтеніе. 2. Грамматика должна изучаться практически. 3. Заучиваемые наизусть отрывки должны быть первоначально прочитаны, переведены, объяснены и вообще старательно изучены, чтобы ученикъ вполне сознательно относился къ тому, что онъ заучиваетъ. 4. Уже при прохожденіи курса первыхъ классовъ слѣдуетъ приучать учениковъ излагать на иностранномъ языкѣ прочитанный текстъ. 5. Особое вниманіе должно быть обращено на укрѣпленіе въ памяти ученика заученныхъ имъ словъ.

**Примѣчаніе:** Въ низшихъ классахъ главное вниманіе обращается на практическое изученіе языка. Поэтому въ классахъ ведутся бесѣды, разбирается по вопросамъ и пересказывается содержаніе читаемыхъ статей и, кромѣ того, въ устныхъ бесѣдахъ описываются стѣнные картины для нагляднаго обученія.

**По географіи:** 1. При обзорѣ частей свѣта и отдѣльныхъ государствъ главное вниманіе обращается на физическое и промышленное описаніе. 2. Степень подробности при изученіи той или другой страны обуславливается: а) современнымъ ея политическимъ положеніемъ, б) торговымъ значеніемъ и в) племеннымъ родствомъ и единовѣріемъ въ отношеніи Россіи. 3. Пространство и число жителей, какъ частей свѣта, такъ и отдѣльныхъ странъ, берется только въ круглыхъ числахъ. 4. Для составленія яснаго представленія какъ объ очертаніяхъ отдѣльныхъ частей суши, такъ и о расположеніи на ней горъ, рѣкъ, государствъ и проч., слѣдуетъ практиковать учениковъ въ черченіи географическихъ картъ на готовыхъ сѣткахъ съ вѣрными контурами. Для этого вычерчиваются. **Во 2-мъ классѣ:** Карты Азіи, Африки, Америки и Австраліи. **Во 3-мъ классѣ:** Общая физическая карта Европы. Карты Балканскаго полуострова, Австро-Венгрии, Германіи, Франціи и Велико-Британіи. **По ариѳметикѣ:** 1. Опредѣленія правила должны быть выражены точнымъ языкомъ. 2. Ученикъ долженъ ясно понимать практическое значеніе ариѳметическихъ дѣйствій и свободно приступать къ рѣшенію ариѳметичес. задачъ съ условіями. 3. Механическія выкладки надъ числами должны производиться легко и скоро, съ употребленіемъ соответствующихъ упрощеній. 4. Должно обратить вниманіе на вычисленіе въ умѣ. 5. Независимо отъ практическихъ приложеній ученики должны обстоятельно усвоить теоретическій курсъ Ариѳметики въ предѣлахъ, указанныхъ программю.

## Харьковскій Институтъ благородныхъ дѣвиць.

Въ Харьковскій Институтъ принимаются дочери потомственныхъ и личныхъ дворянъ, лицъ пріобрѣвшихъ военныя и гражданскіе чины, священниковъ, почетныхъ гражданъ и купцовъ. Пріемные экзамены бывають послѣ выпуска, въ началѣ іюня, и передъ началомъ занятій, въ началѣ августа, и окончательный пріемъ дѣвиць производится послѣ каникулъ по конкурсу. Бесплатныя воспитанницы (казенныя) опредѣляются въ Институтъ въ возрастѣ отъ 10 до 13 лѣтъ, а стипендіатки и своекоштные пансіонерки и приходящія ученицы—отъ 10 до 16 лѣтъ включительно, считая возрастъ къ 1 августа учебнаго года. Возрастъ воспитанницъ по классамъ опредѣляется слѣдующій: для VII класса отъ 10 до 12 лѣтъ, для VI—отъ 11 до 13 лѣтъ, для V—отъ 12 до 14 лѣтъ, для IV—отъ 13 до 15 лѣтъ и для III—отъ 14 до 16 лѣтъ.

Пріемъ воспитанницъ во II и III классы не допускается.

Плата за содержаніе своекоштныхъ воспитанницъ полагается по 375 руб. въ годъ безъ преподаванія уроковъ музыки. Срокъ платежа обязательный къ 1 февраля и 1 августа. За преподаваніе, по желанію родителей, уроковъ музыки, полагается особая плата—110 рублей за 2 урока въ недѣлю и 60 руб. за 1 урокъ. Плата пополюдно впередъ. Дѣвицы, имѣющія физическіе или умственные недостатки, препятствующіе успѣшному ученію, равно одержимыя хроническими болѣзнями, не принимаются въ заведеніе. Прошенія о помѣщеніи дѣвиць своекоштными воспитанни-

цами подаются заблаговременно въ Слѣдств. Института на простой бумагѣ (подавшимъ до 15 апрѣля дается преимущество), а прошенія дворянъ Харьковской губ. объ опредѣленіи дочерей на казенное содержаніе подаются предводителямъ дворянства. Прилагаются: а) формулярный списокъ или аттестатъ о службѣ отца, равно и другіе законные акты, свидѣтельствующіе о званіи дѣвицы. б) свидѣтельство духовной консисторіи о законномъ рожденіи и крещеніи дѣвицы и в) медицинское свидѣтельство о состояніи здоровья дѣвицы и была ли на ней натуральная или привитая оспа. При помѣщеніи своекоштныхъ воспитанницъ представляются письменная

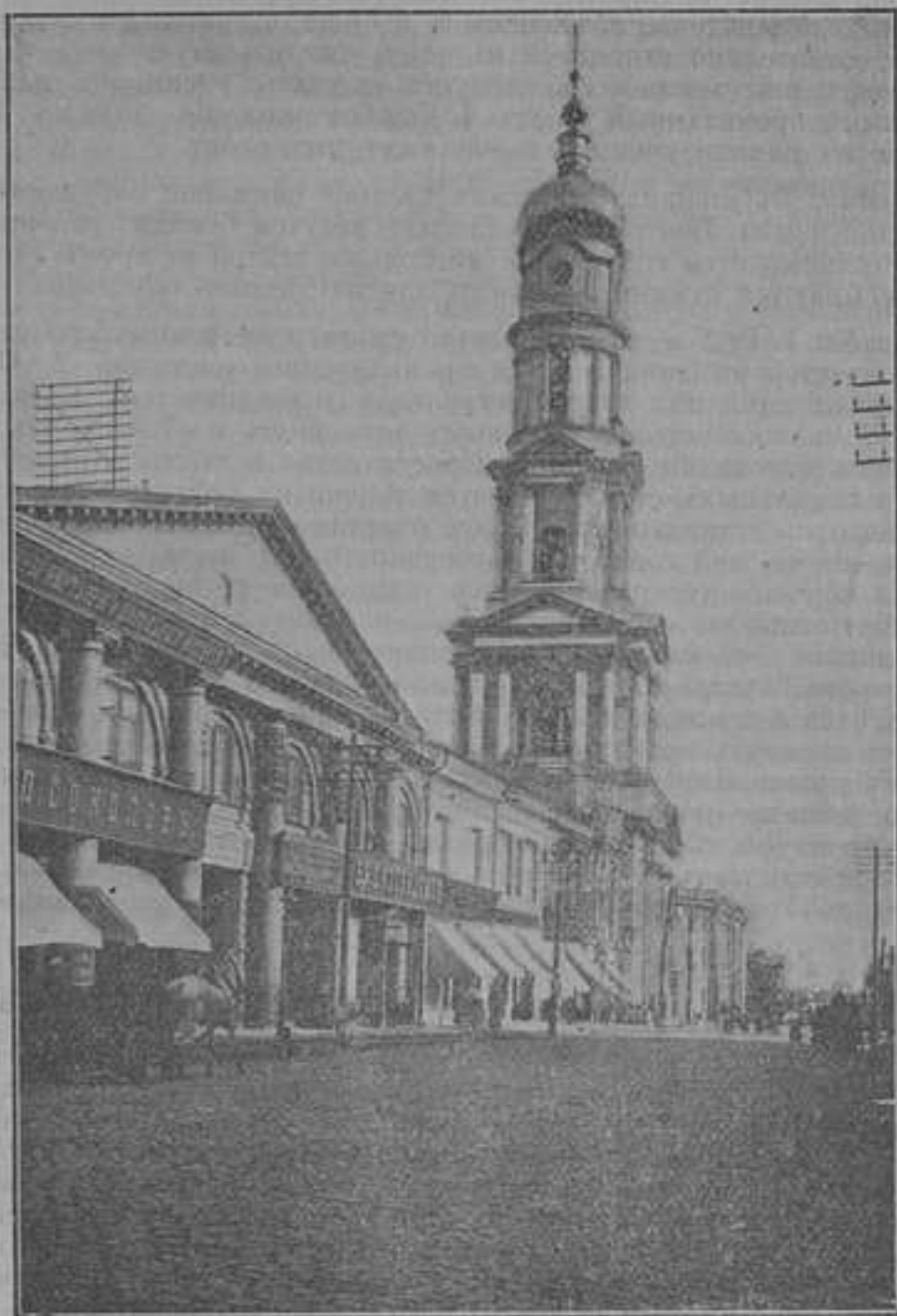

Харьковскій Кафедральный соборъ.

обязательства въ исправномъ платежѣ слѣдующихъ за нихъ денегъ. Кромѣ обязательства при самой подачѣ прошенія представляется полугодовая плата въ видѣ залога, которая остается въ Институтѣ до послѣдняго полугодія, т. е. до окончанія курса дѣвицы; если же дѣвица не будетъ доставлена въ заведеніе по полученіи уведомленія о ея зачисленіи въ Институтъ, живущими въ Харьковской губерніи въ мѣсячный, а живущими въ другихъ губерніяхъ въ трехмѣсячный срокъ, то деньги эти не возвращаются, а остаются въ собственность заведенія. Родители, родственники-опекуны или вообще лица, опредѣляющія дѣвицъ въ Институтъ, обязаны дать

въ прошеніяхъ или въ особыхъ заявленіяхъ подписку о томъ, что обязуются, въ случаѣ увольненія дѣвицъ при общемъ выпускѣ или по другимъ причинамъ, взять ихъ обратно на свое попеченіе.

Для поступленія въ младшій (VII-й) классъ требуется знаніе необходимѣйшихъ молитвъ (Во имя Отца и Сына; Царю Небесный; Святый Боже, Слава отцу и Сыну; Отче нашъ; Богородице Дѣво); умѣніе читать по-русски и по-французски и списывать съ книги на томъ и другомъ языкѣ, а равно умѣніе изображать числа до 100 и рѣшать въ умѣ задачи на сложеніе и вычитаніе чиселъ въ тѣхъ же предѣлахъ.

**Въ Институтѣ имѣются слѣдующія стипендіи:**

1. Государя Императора—5.
2. Въ Божѣ почивающаго Государя Императора Александра I—1.
3. Его Высочества Принца П. Г. Ольденбургскаго—1. Первые двѣ стипендіи замѣщаются съ соизволенія Ея Императорскаго Величества Государыни Императрицы, а третья—по назначенія Его Высочества Принца Ольденбургскаго.
4. Имени блаженныя памяти Императрицы Маріи Феодоровны—5. Двѣ изъ нихъ избираются Совѣтомъ Императорскаго воспитательнаго общества благородныхъ дѣвицъ изъ кандидатокъ, представленныхъ Харьковскимъ институтомъ, а остальные три назначаются съ Высочайшаго соизволенія Государыни Императрицы.
5. Капитала дѣйств. стат. сов. И. Е. Ходовскаго—2. Избираются Совѣтомъ института изъ дѣвицъ православнаго исповѣданія преимущественно Харьковской и Полтавской губерній.
6. Капитала дѣйств. стат. совѣт. Донецъ-Захаржевскаго—1. Выборъ кандидатокъ производится изъ бѣдныхъ дворянскихъ семействъ Зміевского или Изюмскаго уѣздовъ по ходатайствамъ предводителей дворянства обоихъ уѣздовъ.
7. Капитала штабсъ-ротмистра С. П. Тихоцкаго—2. Избираются Совѣтомъ Института изъ бѣднаго сословія, преимущественно родныхъ завѣщателя.
8. Капиталь вдовы поручика Г. М. Бичъ Лубенской—2. Избираются жертвовательницею.
9. Капиталь стат. совѣт. И. И. Шафоростова—1. Избирается Совѣтомъ института изъ бѣдныхъ дворянскихъ семействъ, преимущественно сиротъ Харьковскаго уѣзда по представленію Харьковскаго уѣзднаго предводителя дворянства.
10. Капиталь полковника Г. Е. Григорьева—1. Избирается изъ дѣтей благороднаго званія самаго бѣднѣйшаго состоянія и преимущественно военныхъ чиновниковъ.
11. Стипендія имени бывшаго предсѣдателя Харьковской губернской земской управы стат. совѣтн. З. И. Бекарюкова—1. Назначеніе стипендіатки зависитъ отъ единогласнаго выбора Харьковской губернской земской управы, а въ случаѣ разногласія между членами, назначеніе производится губернскимъ земскимъ собраніемъ по докладу земской управы изъ дочерей лицъ, принадлежащихъ по рожденію или имуществу къ жителямъ Харьковской губерніи, преимущественно же лицъ, служившихъ или служащихъ по Харьковскому земству.

Всѣ стипендіатки утверждаются съ Высочайшаго соизволенія Ея Императорскаго Величества Государыни Императрицы. Кромѣ того: отъ Военнаго Министерства содержатся три стипендіатки. С.-Петербургскаго Сиротскаго Института Императора Николая I и Александровскаго комитета о раненыхъ по 8 пансіонерокъ. Назначенія на эти стипендіи зависятъ отъ подлежащихъ вѣдомствъ и учреждений.

Къ началу 1905/6 учебнаго года учащихся было 215 человекъ.

## Харьковская Маринская женская гимназія.

Преобразована въ 1870 году по положенію о женскихъ гимназіяхъ и прогимназіяхъ 24 мая 1870 года изъ шести-класснаго Маринскаго женскаго училища I разряда, существовавшаго съ 1860 года. Гимназія состоитъ изъ 13 классовъ: 7 основныхъ, 4 параллельныхъ (4, 5, 6 и 7), 8-го дополнительнаго и приготовительнаго. Для поступления въ приготовительный классъ требуется возрастъ не менѣе 8 лѣтъ, въ I классъ отъ 9 до 12 лѣтъ, во II отъ 10 до 13 лѣтъ, въ III классъ отъ 11 до 14 лѣтъ и т. д.

Размѣръ платы на ученіе: въ приготовительномъ классѣ за обученіе обязательнымъ предметамъ 30 руб., за обученіе обязательнымъ и одному изъ новыхъ языковъ 40 р. въ годъ; въ 7-ми классахъ за обученіе обязательнымъ предметамъ 30 р. обязательнымъ и необязательнымъ—50 р., въ 8 дополнительномъ классѣ 75 р. На освобожденіе отъ платы имѣютъ право только тѣ изъ недостаточныхъ ученицъ, которыя представляютъ свидѣтельство о бѣдности и при томъ отличаются одобрительнымъ поведеніемъ и успѣхами въ наукахъ.

При гимназіи находится капитала 40,446 руб. 88 коп., проценты съ котораго обращаются, согласно волѣ жертвователей, на уплату за ученіе бѣднѣйшихъ и притомъ отличныхъ по поведенію и успѣхамъ ученицъ и покупку книгъ, платя и пр. Въ уплату за обученіе бѣднѣйшихъ и при томъ отличныхъ по поведенію и успѣхамъ ученицъ гимназіи Харьковская городская дума ежегодно отпускаетъ 2,325 р., въ томъ числѣ 100 р., причитающіеся со стипендіи имени Крапоткина. Право избранія ученицъ, за обученіе которыхъ оплачивается городомъ сумма, принадлежитъ городской думѣ.

Программы и учебные планы предметовъ, преподаваемыхъ въ основныхъ классахъ, находятся въ „Сборникѣ постановленій и распоряженій по женскимъ гимназіямъ и прогимназіямъ М. Н. П.“, составленномъ Радевичемъ.

Къ началу 1905 учебнаго года учащихся въ гимназіи состояло 715 человекъ. На содержаніе гимназіи израсходовано 32,992 руб.

## Вторая Харьковская женская гимназія.

Гимназія состоитъ изъ 7 основныхъ классовъ, 7—параллельныхъ, 1—спеціального и 1—приготовительнаго. Плата за обученіе въ основныхъ и параллельныхъ классахъ 50 р. (25 р. за обязательные предметы и 25 руб. за необязательные), въ приготовительномъ 40 р. (20 р. за обязательные и 20 р. за необязательные предметы), въ 8 дополнительномъ 75 руб., за обученіе музыкѣ 30 руб., обученіе танцамъ—бесплатно. Средняя стоимость обученія одной ученицы равнялась 46 руб. 16 к. Плата преподающимъ за годовую урокъ 50 руб.—въ нормальныхъ классахъ и 75 руб. въ спеціальномъ. При гимназіи существуетъ 9 стипендій Харьковскаго городского управленія въ память князя Крапоткина, въ размѣрѣ годовой платы за ученіе каждая, 2 стипендіи г. Минченковой (на капит. 10,600 руб.) по 1 стипендіи директорамъ тюремнаго комитета (капит. 850 р.), Г. Даниловича (капит. 500 р.) и Тимченко (капит. 2,500 руб.).

Имѣются фундаментальная библіотека съ 747 названіями 1225 томовъ (на 1,872 р. 20 к.), ученическая—1496 названій, 4110 томовъ (на 3,583 руб. 65 коп.); въ физическомъ кабинетѣ: приборовъ 150 на 2,150 руб. 4 коп., въ естественно-историческомъ 123 на 639 руб. 67 коп., разныхъ учебныхъ пособій 465 на 1,291 р. 97 коп.

Приходящія ученицы могутъ пользоваться въ гимназіи завтракомъ, состоящимъ изъ одного горячаго блюда (обыкновенно котлеты или другое мясное жаркое съ картофелемъ, макаронами и т. п.), съ платою 2 руб. въ мѣсяць.

Къ началу 1905 учебнаго года въ гимназіи состояло 982 ученицы. На содержаніе гимназіи израсходовано 47,686 руб.

## Харьковская Вознесенская женская гимназія.

Состоящая при Евангелическо-Лютеранской церкви гимназія преобразована въ 1885 году изъ шестикласснаго женскаго учебнаго заведенія, существующаго съ 1827 года. Гимназія съ двумя приготовительными при ней классами содержится на средства, ассигнуемыя Попечительнымъ Совѣтомъ лютеранскаго прихода г. Харькова и получаемыя отъ взносов за право ученія въ гимназіи, а также на пожертвованія частныхъ лицъ. Въ учебный курсъ гимназіи нѣмецкій языкъ входитъ въ качествѣ обязательнаго предмета преподаванія. Во всемъ остальномъ гимназія совершенно сходна съ прочими гимназіями Министерства Народнаго Просвѣщенія.

Дѣти, поступающія въ младшій приготовительный классъ, экзамену не подвергаются. Отъ поступающихъ въ старшій приготовительный классъ требуется: по русскому языку—бѣглое чтеніе, списываніе съ книги, разсказъ прочитаннаго, звуковой диктантъ; по ариѳметикѣ—все четыре дѣйствія и задачи умственные и письменныя надъ числами до 20 и надъ десятками первой сотни. Отъ поступающихъ въ 1-й классъ требуется: (отъ дѣтей православнаго исповѣданія (молитвы и начатки Филарета, (для дѣтей лютеранскаго исповѣданія) *Biblische Geschichte des alten Testaments* § 1—6 *Holst Katechismus: das erste Hauptstück*, (для дѣтей католическаго исповѣданія) катехизисъ Филіоховскаго; по русскому языку, бѣглое и выразительное чтеніе съ устнымъ пересказомъ. Свѣдѣнія по грамм.: звуки и буквы, слова, слоги и ударенія; раздѣленіе буквъ; твердыя и мягкія гласныя; гласныя послѣ ж, ч, ш, щ, г, к, х. Употребленіе і, и, е, ѣ, ъ, ь; сомнительныя гласныя и согласныя, слова съ буквой ѣ въ корнѣ, понятіе о предметѣ, качествѣ, дѣйствіи; понятіе о подлежащемъ и сказуемомъ; въ глагольныхъ формахъ по вопросамъ: ѣ въ концѣ существительныхъ по вопросамъ; заучиваніе наизусть басенъ и стихотвореній; учебныя руководства: „Родное Слово“, часть II-я, Ушинскаго и „Вѣшніе всходы“ П. Тихомирова. По нѣмецкому языку—правильно читать и переводить все переводы съ нѣмецкаго языка на русскій языкъ по учебнику Чекала, писать подъ диктовку безъ звуковыхъ ошибокъ; по французскому языку—умѣнье читать по учебнику A. L. S и первые переводы по учебнику: „*Cours élémentaire et progressif de langue française* D. Margot“ до § 10. По ариѳметикѣ: нумерація до 1,000, четыре дѣйствія до 100; объясненіе ариѳметическихъ выраженій: сложеніе, вычитаніе, умноженіе и дѣленіе. Увеличеніе и умноженіе въ 10 и 100 разъ; ознакомленіе съ наиболѣе употребительными мѣрами. Рѣшеніе задачъ въ предѣлѣ 100 устно и письменно; знакомство съ долями. Толковое объясненіе задачъ по вопросамъ. Руководство для приготовительнаго класса: Сборникъ задачъ Евтушевскаго, часть I-я и Гольденберга, часть I. Гимназія состоитъ изъ семи основныхъ классовъ, VIII педагогическ. съ отдѣленіемъ для изученія нѣмецкаго и французскаго языковъ и 2 приготовительныхъ—старшаго и младшаго. Плата за обученіе въ гимназіи взимается въ слѣдующемъ размѣрѣ: въ 2 приготовительныхъ классахъ 50 руб., въ первыхъ четырехъ—60 р., въ трехъ старшихъ—75 р. и въ VIII дополнительномъ—100 руб. въ годъ. Въ числѣ ученицъ гимназіи состоятъ 12 стипендіатовъ, освобождаемыхъ отъ платы за ученіе, какимъ правомъ пользуются только лица христіанскихъ вѣроисповѣданій. Плата взносится по полугодіямъ впередъ. Пансіона при гимназіи нѣтъ, но имѣются лица, которымъ начальствомъ гимназіи предоставлено право держать у себя на квартирѣ гимназистокъ.

Къ началу 1904/5 учебнаго года въ гимназіи состояло учащихся 409. На содержаніе гимназіи израсходовано 26.304 руб. 7 коп.

## Харьковская женская гимназія и пансіонъ Д. Д. Оболенской.

Гимназія уравниена съ женскими гимназіями Министерства Народнаго Просвѣщенія и состоитъ изъ приготовительнаго, 7-ми нормальныхъ классовъ и 8-го педагогическаго. Въ приготовительный классъ принимаются дѣти семилѣтняго возраста безъ экзамена. Отъ поступающихъ въ каждый изъ 7-ми нормальныхъ классовъ гимназіи требуются познанія, опредѣленные правилами испытаній и программами, утвержденными г. Министромъ Народнаго Просвѣщенія 31 августа 1874 года для женскихъ гимназій Министерства Народнаго Просвѣщенія. Ученицы, переходящія изъ другихъ гимназій, принимаются въ соотвѣтствующіе классы безъ

экзамена, на основаніи представленныхъ ими свидѣній объ успѣхахъ и поведеніи. въ VIII-й дополнительный, спеціально-педагогическій классъ, принимаются безъ экзамена а) ученицы, окончившія курсъ въ VII классѣ женскихъ гимназій Министерства Народнаго Просвѣщенія, и б) ученицы, получившія одобрителный аттестатъ объ окончаніи ученія въ другихъ правительственныхъ женскихъ учебныхъ заведеніяхъ, по учебному курсу своему соответствующихъ женскимъ гимназіямъ Министерства Народнаго Просвѣщенія.

Въ гимназію и состоящій при ней пансіонъ принимаются дѣвочки: 1) полупансіонерками и 2) пансіонерками. Плата за полупансіонерку (за обученіе въ гимназіи вмѣстѣ съ завтракомъ, обѣдомъ, вечернею репетиціею уроковъ) въ приготовительномъ классѣ—100 руб., въ остальныхъ—200 р. въ годъ и за пансіонерку въ приготовительномъ классѣ—300 руб., въ остальныхъ 400 руб. въ годъ. За уроки музыки на фортепіано (3 урока въ недѣлю) платится особо 100 р. въ годъ. За обученіе французскому, нѣмецкому и англійскому языкамъ, а также рисованію, хорошему пѣнію съ элементарной теоріей музыки, гимнастикѣ, танцамъ, руководѣнію (шитье, кройка, вязанье, вышиванье и проч.) особой платы не полагается. Только желающія учиться пѣнію solo платятъ особо. Плата вносится за полгода впередъ въ августъ и январь мѣсяцахъ. Въ случаѣ выбытія ученицы изъ гимназіи, внесенныя за нее деньги не возвращаются.

### Женская гимназія Е. Н. Драшковой.

Гимназія состоитъ изъ классовъ: приготовительнаго въ два отдѣленія, общихъ семи классовъ и 8-го дополнительнаго класса. При гимназіи разрѣшенъ пансіонъ для воспитанницъ, родители которыхъ желаютъ помѣстить ихъ въ оный. Гимназія принимаетъ дѣвочекъ всѣхъ сословій христіанскихъ вѣроисповѣданій. Плата за слушаніе лекцій взимается по классамъ, а именно: въ приготовительный 50 р., въ 1 и 3-й 100 р. въ годъ, 4 и 5—150 р., 6, 7 и 8—200 р. Уроки руководѣнія, рисованія, танцевъ, гимнастики и хорового пѣнія включены въ эту плату. Классы начинаются въ 9 час. утра и оканчиваются въ четвертомъ часу дня. Родители, желающіе оставить дѣтей своихъ на репетиціи и вечернія практическія занятія до 8 часовъ вечера подъ руководствомъ надзирательницъ и иностранокъ, находящихся при пансіонѣ, добавляютъ плату за обѣдъ и репетиціи, за обѣдъ 100 руб. въ годъ, за репетиціи 50 руб. въ годъ. Уроки музыки могутъ также практиковаться въ гимназіи по желанію родителей и по выбору ими самими преподавателей, находящихся уже при заведеніи. Уроки у учителя оплачиваются 100 руб. въ годъ, а учительницы 50 р. годъ. Общій пріемъ ученицъ бываетъ въ маѣ и августѣ мѣсяцахъ. Педагогическій Совѣтъ гимназіи можетъ дозволить пріемъ и въ теченіе всего года, съ тѣмъ условіемъ, чтобы поступающія знали весь пройденный до сего времени курсъ того класса, въ который онѣ желаютъ поступить. Пансіонерки при гимназіи пользуются какъ правами и преимуществами гимназистокъ, такъ и всѣми учебными предметами, а троемъ того въ теченіе всего рекреационнаго времени практикою новѣйшихъ языковъ, для чего имѣются при заведеніи опытные иностранки для трехъ возрастовъ. Плата за полную пансіонеру съ уроками музыки 600 р., безъ уроковъ музыки 550 р. Плата во всѣхъ случаяхъ взимается за полугодіе непосредственно впередъ. Въ случаѣ выбытія изъ заведенія ученицы раньше срока, по желанію родителей, деньги не возвращаются. При заведеніи имѣется опытный маіоръ, лѣкарства и консилиумы заведенеію на свой счетъ не принимаетъ, если родители обращаются къ постороннему врачу. Прошеніе о принятіи дѣвочки подается на имя начальницы на простой бумагѣ. Къ прошенію прилагается метрическое свидѣтельство или засвидѣтельствованная копія съ оного и свидѣтельство о привитіи оспы.

Женская гимназія Е. Н. Драшковой существуетъ съ 12 февраля 1833 г. и была преобразована изъ семикласснаго училища перваго разряда, утвержденного въ январѣ 1875 года. На основаніи Высочайшаго Повелѣнія, послѣдовавшаго 26-го мая 1897 г., Министерствомъ Народнаго Просвѣщенія разрѣшено присвоить Харьковской женской гимназіи, учрежденной Е. Н. Драшковой, наименованіе: „Харьковская женская гимназія Е. Н. Драшковой“.

Къ началу 190<sup>1</sup>/<sub>2</sub> учебнаго года въ гимназіи состояло учащихся 247. На содержаніе гимназіи израсходовано 35,765 руб.

## Харьковская женская гимназія Н. Я. Грегорцевичъ.

Это учебно-воспитательное заведеніе было открыто 3-го ноября 1859 года Н. Я. Грегорцевичъ, въ видѣ частнаго пансіона для дѣвочекъ на степени приходскаго училища, въ половинѣ 60 годовъ оно было преобразовано сначала въ женское училище на степени уѣзднаго училища, потомъ 17-го февраля 1872 года—въ училище второго разряда, съ приготовительнымъ при немъ пансіономъ, затѣмъ 15 мая 1874 года—въ женское училище перваго разряда въ составѣ 6-ти нормальныхъ и 7-го приготовительнаго класса и, наконецъ въ 1881 г.—въ женскую гимназію Министерства Народнаго Просвѣщенія, содержащую г-жею Грегорцевичъ. 31 декабря 1894 года Государь Императоръ, по всеподданнѣйшему докладу г-на Министра Народнаго Просвѣщенія, Высочайше соизволилъ на сохраненіе гимназіей, учрежденной въ гор. Харьковѣ Н. Я. Грегорцевичъ наименованія: „Харьковская женская гимназія Н. Я. Грегорцевичъ“.

Преобразованная М. Н. Пр. 23 мая 1870 г. и учебныхъ плановъ и программъ 13-го августа 1874 года въ настоящее время гимназія состоитъ изъ приготовительнаго, 7-ми нормальныхъ классовъ и 8 дополнительнаго, специально-педагогическаго класса. Въ приготовительный классъ принимаются дѣти съ 7-ми лѣтняго возраста безъ экзамена. Отъ поступающихъ въ нормальные классы требуются познанія по программамъ, утвержденнымъ г. Министромъ Народнаго Просвѣщенія 31 августа 1874 г. для женскихъ гимназій. Ученицы, переходящія изъ другихъ гимназій, принимаются въ соответствующіе классы безъ экзамена, на основаніи представленныхъ ими свѣдѣній объ успѣхахъ и поведеніи. Въ 8-й дополнительный классъ принимаются ученицы, окончившія полный курсъ въ семиклассныхъ женскихъ гимназіяхъ. Отъ всѣхъ ученицъ, поступающихъ въ гимназію, требуется метрическое свидѣтельство и свидѣтельство объ оспопрививаніи, представляемая при прошеніи на имя г-жи начальницы гимназій.

Въ гимназію и состоящій при ней пансіонъ принимаются воспитанницы: 1) приходскими, 2) полупансіонерками и 3) пансіонерками. Плата: 1) за обученіе въ гимназіи приходскихъ ученицъ въ приготовительномъ классѣ—50 руб., въ 1-мъ—75 руб., а въ остальныхъ нормальныхъ классахъ—100 руб. въ годъ; 2) за полупансіонерку—200 р. во всѣхъ классахъ; 3) за пансіонерку—400 рублей во всѣхъ классахъ. За обученіе французскому и нѣмецкому, а также рисованію, рукодѣлію, хоровому пѣнію и танцамъ особой платы не полагается. За уроки музыки на фортепiano и пѣнію solo—особая плата, по соглашенію съ родителями. Плата вносится за полгода впередъ въ августѣ и январѣ.

Къ началу 1904 учебнаго года въ гимназіи учащихся состояло 325. На содержаніе гимназій израсходовано 25,670 руб.

## Харьковская женская гимназія, сод. Л. М. Черняковскою.

Гимназія преобразована 1 іюля 1904 года изъ прогимназій, существовавшей 22 года, и состоитъ въ настоящее время изъ приготовительнаго, шести основныхъ и трехъ параллельныхъ классовъ (I, II и IV).

При гимназіи существуетъ пансіонъ для воспитанницъ, родители которыхъ желаютъ помѣстить ихъ въ оный.

Ученицы, которыя переводятся изъ другихъ гимназій, принимаются въ соответствующіе классы безъ экзамена, на основаніи представляемыхъ ими свидѣтельствъ объ успѣхахъ и поведеніи. Къ прошенію о приѣмѣ въ число ученицъ прилагаются: 1) метрическое свидѣтельство о рожденіи; 2) свидѣтельство о званіи и 3) медицинское свидѣтельство о привитіи оспы.

Плата за ученіе безъ слуханія новыхъ языковъ 70 руб. въ годъ, съ однимъ новымъ языкомъ—30 руб., съ двумя—35 руб.; за содержаніе въ пансіонѣ: безъ музыки—300 руб., съ музыкой 350 руб.

Къ 1-му января 1905 года ученицъ состояло 422.

Израсходовано въ теченіе 1904 года на содержаніе гимназій 19,699 руб. 6 коп.

## Женское 7-ми классное учебное заведение и пансіонъ Л. В. Домбровской.

(Екатеринославская ул., № 38).

Учебно-воспитательное заведение это было открыто 11 января 1899 года въ видѣ элементарной школы съ „Дѣтскимъ садомъ“ для дѣтей обоюго пола; въ январѣ 1900 года оно было преобразовано въ училище 3-го разряда, въ апрѣлѣ 1901 года—въ женское 4-хъ классное учебное заведение 2-го разряда, а 19 января 1904 года преобразовано въ женское учебное заведение 1-го разряда съ двумя приготовительными и 7-ю основными классами. Въ учебное заведение принимаются дѣти всѣхъ сословій и вѣроисповѣданій.

Въ младшій приготовительный классъ принимаются дѣти не моложе 7-ми лѣтъ безъ экзамена. Отъ поступающихъ въ старшій приготовительный классъ требуется: по русскому языку: бѣглое чтеніе, списываніе съ книги, рассказъ прочитаннаго, звуковой диктантъ; по ариметикѣ—всѣ четыре дѣйствія и задачи устные и письменныя надъ числами до 10-ти и съ десятками первой сотни.

Приемъ въ остальные классы производится по программамъ, утвержденнымъ г. Министромъ Народнаго Просвѣщенія 31 августа 1874 г. для женскихъ гимназій Ученицы, переходящія изъ другихъ гимназій принимаются въ соответственные классы безъ экзаменовъ, на основаніи представленныхъ ими свѣдѣній объ успѣхахъ и поведеніи. Общія приемныя испытанія для поступления въ 1—4 классы производятся въ маѣ и въ августѣ, а въ старшіе классы въ августѣ. Если имѣются вакансіи, то ученицы, выдержавшія соответственное испытаніе, могутъ быть приняты въ учебное заведение и среди учебнаго года Изученіе одного изъ новыхъ языковъ—французскаго или нѣмецкаго—обязательно.

Въ младшихъ классахъ уроки начинаются съ 10 часовъ утра—въ старшихъ же съ 9-ти и оканчиваются въ 3 часа дня, при чемъ продолжительность каждаго урока опредѣлена въ 50 минутъ.

Приходящія ученицы могутъ пользоваться въ учебномъ заведеніи завтракомъ, состоящимъ изъ 2-хъ горячихъ блюдъ (мясо, яйца, картофель, молочные продукты и проч.) съ платою 4 рубля въ мѣсяцъ.

Для бесплатнаго пользованія воспитанницъ учебнаго заведенія, изъ книгъ одобренныхъ М. Н. П. и разрѣшенныхъ для ученическихъ библиотекъ, имѣется библиотека, которая ежегодно систематически пополняется новыми партіями приобретаемыхъ для нее книгъ. Въ теченіе учебнаго года устраиваются для ученицъ съ образовательною цѣлью чтенія съ туманными картинами.

Отъ всѣхъ ученицъ, поступающихъ въ учебное заведение, требуется метрическое свидѣтельство и свидѣтельство объ оспопрививаніи (а отъ ученицъ иудейскаго вѣроисповѣданія и свидѣтельство на право жительства въ г. Харьковѣ), представляемыя при прошеніи на имя начальницы учебнаго заведенія.

Въ учебное заведение и состоящій при немъ пансіонъ принимаются воспитанницы приходящими и пансіонерками. Плата за обученіе приходящихъ ученицъ въ приготовительномъ, 1 и 2 классахъ 80 руб., 3 и 4—100 руб., въ 5 и 6—125 руб., и въ 7—150 руб. въ годъ; за пансіонерку 400 руб. въ годъ.

За обученіе французскому и нѣмецкому языкамъ, рисованію, рукодѣлію, хорошему пѣнію (свѣтскому и церковному) и танцамъ особой платы не полагается. За уроки музыки на фортепіано (2 или 3 урока въ недѣлю) платится особо 50 или 75 руб. въ годъ.

Въ числѣ ученицъ состоятъ 5 стипендіатокъ, освобожденныхъ отъ платы за ученіе, какимъ правомъ пользуются только лица христіанскихъ вѣроисповѣданій.

Плата за обученіе, пансіонерокъ и уроки музыки вносится за полугодіе впередъ въ августѣ и январѣ мѣсяцахъ. Въ случаѣ выбитія ученицы изъ учебнаго заведенія внесенныя за нее деньги не возвращаются.



## Музыкальное училище Харьковскаго Отдѣла Императорскаго Русскаго Музыкальнаго Общества.

Музыкальное училище преобразовало въ 1882 году изъ музыкальных классовъ, которые открыты были 1 октября 1876 года. Предметы преподаванія раздѣляются на: 1) художественные: а) игра на оркестровыхъ инструментахъ—струнныхъ, духовыхъ и ударныхъ, б) игра на фортепiano, в) пѣніе, г) теорія и исторія музыки, 2) научные: а) Законъ Божій, б) русскій языкъ, в) ариѳметика, г) географія, д) всеобщая и русская исторія, е) иностранные языки: нѣмецкій, французскій и итальянскій. Сверхъ этого ученики обучаются чистописанію. Въ училище принимаются лица обоего пола всѣхъ сословій, не моложе 8 лѣтъ, только приходскими; желающіе изучить пѣніе, мужчины д. б. не моложе 18 лѣтъ и лица женскаго пола не моложе 16 лѣтъ. Въ научные классы учащіеся зачисляются съ 10 лѣтъ. Учащіеся принимаются въ музыкальное училище съ званіемъ учениковъ



Часовня Александра-Невскаго.

и вольнослушателей. Учениками именуется лица, посѣщающія классы всѣхъ определенныхъ учебнымъ планомъ предметовъ художественныхъ и научныхъ. Вольнослушателями (а) называются лица, которымъ предоставляется посѣщать или одинъ только классъ избраннаго спеціальнаго предмета, или, сверхъ того, и классы обязательныхъ предметовъ, всѣ или нѣкоторые, по собственному, учащагося, выбору. Учащіеся во всѣхъ другихъ учебныхъ заведеніяхъ зачисляются въ число вольнослушателей (б).

Желающіе поступить въ число учениковъ училища подаютъ прошеніе на имя директора училища: при прошеніи прилагаются: а) метрическое свидѣтельство; б) увольнительное свидѣтельство, если поступающій принадлежитъ къ податному сословію, и копіи съ нихъ; в) свидѣтельство объ окончаніи научнаго образованія, если поступающій гдѣ-либо окончилъ курсъ въ одномъ изъ учебныхъ заведеній М. Н. П. или Императрицы Маріи Александровны. Приемные экзамены производятся съ 1-го сентября. Испытаніе по художественнымъ предметамъ производится съ цѣлью ознакомленія съ музыкальными способностями поступающихъ; по научнымъ предметамъ отъ поступающихъ въ первые четыре класса требуются познанія не ниже тѣхъ, которыя должны имѣть поступающіе въ классы гимназій М. Н. П. безъ классическихъ языковъ. Учащіеся подвергаются провѣрочному экзамену въ декабрь, мѣсяцъ, а въ май—переводному.

Въ отношеніи платы ученики раздѣляются на комплектныхъ, платящихъ по 110 руб., и сверхкомплектныхъ, платящихъ по 150 руб. за годичный курсъ. Взносъ по полугодіямъ (къ 6 сентября и 8 января). Число учениковъ комплектныхъ ограничено. Открывающіяся вакансіи комплектныхъ учениковъ замѣщаются наиболѣе способными и прилежными изъ сверхкомплектныхъ, по постановленію совѣта училища. Учебный курсъ начинается 1-го сентября и заканчивается 1-го іюня. Полный курсъ по фортепіано и оркестровому отдѣлу 6-ти лѣтній по классу пѣнія—4-хъ лѣтній; кромѣ того, для начинающихъ имѣется подготовительное отдѣленіе; по научнымъ предметамъ—4 года. Ученики, выдержавшіе успѣшно, по окончаніи полного курса, установленное испытаніе изъ всѣхъ опредѣленныхъ программой художественныхъ и научныхъ предметовъ, удостоиваются аттестатовъ 1-й и 2-й степени. Аттестаты 1-й степени выдаются оказавшимъ отличные успѣхи, какъ въ художественныхъ, такъ и въ научныхъ предметахъ, и предоставляютъ получившимъ оное лицамъ право быть: а) учителями (или учительницами) музыки; б) управляющими хорами и в) учителями (или учительницами) въ приходскихъ и начальныхъ народныхъ училищахъ. Аттестаты 2-й степени выдаются прочимъ окончившимъ съ успѣхомъ полный курсъ ученикамъ и предоставляютъ только права, означенныя въ пунктахъ а и б. Ученики, удостоенные аттестатами 1-й степени, пользуются льготой 1-го разряда по отбытію воинской повинности, а ученики, получившіе аттестаты 2-й степени—2-го разряда.

При прошеніи вольнослушателями (а) должно прилагать видъ на жительство, а вольнослушателями (б) свидѣтельство учебнаго заведенія. Вольнослушатели (а) вносятъ за право ученія каждаго изъ главныхъ предметовъ 150 руб. въ два срока, вольнослушатели (б) вносятъ плату въ 100 р. въ 2 срока. Вольнослушатели (а) подвергаются экзамену по избранному ими предмету лишь, по собственному ихъ желанію и съ согласія преподавателей ими посѣщаемыхъ классовъ. Вольнослушатели (а) не пользуются во время пребыванія въ училищѣ правами, предоставленными ученикамъ, однако могутъ, по выдержаніи окончательнаго испытанія изъ всѣхъ требуемыхъ программой художественныхъ и научныхъ предметовъ, получать аттестаты на одинаковомъ съ учениками основаніи. Равнымъ образомъ допускаются къ сему испытанію и, по успѣшномъ выдержаніи онаго, удостоиваются аттестатовъ, также лица необучавшіяся въ музыкальномъ училищѣ. Вольнослушатели (а), удостоенные аттестатовъ, пользуются тѣми же правами на сокращеніе срока дѣйствительной службы въ войскахъ, какія дарованы получившимъ аттестаты ученикамъ, но отсрочки для окончанія музыкальнаго образованія вольнослушателямъ не предоставляется.

Въ 190<sup>4</sup>/<sub>5</sub> учебномъ году въ училищѣ учащихся состояло 331. (мѣтою на 190<sup>4</sup>/<sub>5</sub> г. расходъ по содержанію училища опредѣляется суммою 85,460 руб.

### Женское учебное заведеніе 1-го разряда съ 7-ю классами (типа гимназій) Александры Финаноровны Ильгашевой-Мельчицъ.

(Уголъ Ярославской и Чеботарской № 1/10, д. М. А. Жмудекой).

Открыто въ 1894 году—преобразовано въ 1904 году.

Въ настоящее время учебное заведеніе состоитъ изъ 7-ми нормальныхъ классовъ и подготовительнаго съ 2-мя отдѣленіями. Программа учебнаго заведенія по объему равняется программѣ женскихъ гимназій Министерства Народнаго Про-

свѣщенія, но съ инымъ расположеніемъ матеріала и инымъ распредѣленіемъ предметовъ по классамъ. Такъ, преподаваніе географіи начинается не съ 1-го, а со II-го класса и тянется черезъ весь курсъ съ добавленіемъ его курсомъ физической географіи въ VI-мъ классѣ. Въ первомъ же классѣ введенъ курсъ міровѣдѣнія, служащій подготовительнымъ къ географіи и естествовѣдѣнію. Курсъ же естествовѣдѣнія начинается съ III-го класса, значительно расширенъ (10 уроковъ въ недѣлю вмѣсто 4-хъ) и дополненъ курсомъ анатоміи и физиологіи челоѣка и растений (VI классъ 2 ч. въ недѣлю), гигиеной (VII кл. 1 час. въ недѣлю). Славянская грамматика проходится какъ добавленіе къ русской грамматикѣ въ III кл. Курсъ русской литературы дополненъ новѣйшей въ ущербъ древней, которая проходится въ сокращенномъ видѣ. Новые языки преподаются по новому натуральному методу, при чемъ французскій языкъ начинается съ приготовительнаго класса, а нѣмецкій языкъ съ 1-го кл. (въ приготовительномъ классѣ нѣмецкій языкъ проходится только практически). Изученіе одного изъ новыхъ языковъ обязательно. Число уроковъ по русскому языку и новымъ языкамъ увеличено. Въ младшее отдѣленіе приготовительнаго класса принимаются дѣти, умѣющія читать и писать по-русски. Въ первый классъ принимаются отъ 10—12, во второй отъ 11—13 лѣтъ и т. д.

Плата за ученіе въ приготовительномъ классѣ 60 руб., до IV класса 75 руб. и дальше 100 руб. въ годъ. Плата за пансіонерку 400 руб., включая и плату за ученіе. За уроки танцевъ хорового пѣнія особая плата не взимается, за уроки музыки 60 руб. Плата взимается по полугодіямъ въ августѣ и въ январѣ и ни въ какомъ случаѣ не возвращается.

Занятія продолжаются съ 20-го августа по 20-е мая. Ежедневныя занятія продолжаются съ 9 до 3 час. въ 7 нормальныхъ классахъ, причемъ урокъ продолжается 50 мин. Въ приготовительномъ классѣ урокъ продолжается не долѣе 40 м. и занятія продолжаются съ 9 до 2-хъ въ сентябрѣ, апрѣлѣ и маѣ и съ 10 до 3-хъ въ остальные мѣсяцы.

Къ нач. 190<sup>1</sup>/<sub>2</sub> уч. года было 120 уч.

### Харьковское Духовное училище.

Училище имѣетъ въ виду приготовленіе дѣтей къ служенію Православной церкви. Кромѣ дѣтей духовнаго званія, принимаются дѣти и свѣтскаго званія.

При училищѣ существуетъ общежитіе на 210 челоѣкъ. За помѣщеніе, столъ и письменныя принадлежности (безъ одежды, обуви и учебниковъ) взимается за дѣтей духовенства Харьковского Училищнаго округа 80 руб. въ годъ, за полное содержаніе дѣтей лицъ свѣтскаго званія—260 руб., за уроки музыки и игры на скрипкѣ—20 руб., на фисъ-гармоніи—25 р. Для свѣтцъ и бѣдныхъ учениковъ существуютъ стипендіи: полнокостныхъ—50, полукостныхъ—44 и съ уменьшеною платою—25.

Къ началу 190<sup>1</sup>/<sub>2</sub> учебнаго года въ училищѣ учащихся было 195. На содержаніе училища израсходовано 44,699 рублей.

### Харьковское Епархіальное женское училище.

Училище открыто 6-го іюня 1854 г. и до 1868 года именовалось „училищемъ дѣвицъ духовнаго званія“, преобразовано въ 1868 г. Въ училищѣ 14 классовъ: семь нормальныхъ и семь параллельныхъ отдѣленій и одна образцовая церковно-приходская школа.

Плата съ лицъ свѣтскаго званія за содержаніе ихъ дочерей (въ училищѣ взимается въ количествѣ—250 р. въ годъ, иноепархіальнаго духовенства—175 р. въ годъ, а съ дочерей духовенства Харьковской епархіи: священническихъ—85 р., диаконскихъ—75 р. и псаломщическихъ—70 р. въ годъ.

За обученіе необязательнымъ предметамъ вносится: французск. языку—10 р. въ годъ, музыкѣ—30 р. въ годъ, рисованію—5 р. въ годъ.

Къ началу 1904—1905 учебн. года учащихся было 659 воспитан., а къ началу годичныхъ испытаній осталось—653 воспитан. На содержаніе ихъ израсходовано 196,663 руб.

### Харьковское городское четырехклассное училище.

Въ училище принимаются дѣти не моложе 10 лѣтъ, безъ различія сословіи и вѣроисповѣданій. Приемныя испытанія производятся ежегодно съ 7 по 14 августа (при прошеніи, подаваемомъ не позже 1 августа на имя инспектора училища, должны быть представлены слѣдующіе документы ученика: а) метрическое свидѣтельство о рожденіи и крещеніи; б) свидѣтельство о привитіи оспы; в) увольнительное свидѣтельство изъ того учебнаго заведенія, въ которомъ поступающій прежде воспитывался и г) для лицъ иудейскаго исповѣданія—свидѣтельство полиціи на право свободнаго проживанія въ городѣ. Въ 1 классъ принимаются дѣти въ возрастѣ отъ 10 до 13 лѣтъ, во 2-й классъ—отъ 11 до 14 лѣтъ и въ 3-й классъ—отъ 13 до 15 лѣтъ, въ 4-й до 16 лѣтъ. Отъ поступающихъ въ 1-й классъ требуется: *по Закону Божію*: знаніе важнѣйшихъ молитвъ съ объясненіемъ, а также священной исторіи Ветхаго и Новаго Заветъ; *по русскому языку*: внятное, правильное чтеніе по книгамъ гражданской и церковной печати, пересказъ прочитаннаго, письмо подъ диктовку скорописью безъ искаженія словъ; *по ариметикѣ*: писать и выговаривать числа до милліона включительно, рѣшеніе письменныхъ задачъ на всѣ четыре дѣйствія въ предѣлахъ отъ 1 до 1,000, рѣшеніе уметвенныхъ задачъ въ предѣлахъ чиселъ отъ 1 до 30. (Программа городскихъ по пол. 31 мая 1872 г училищъ. Ц. 35 коп.).

Плата за ученіе въ городскомъ училищѣ, въ размѣрѣ 10 рублей въ годъ, вносится впередъ по полугодіямъ. Ученики, принятые въ городское училище обязаны носить установленную одежду.

### Харьковское городское ремесленное училище.

Училище открыто 12 января 1886 года. Въ училищѣ преподаются: Законъ Божій, русскій языкъ, ариметика, физика, геометрія, механика, технология въ примѣненіи къ изучаемымъ ремесламъ, черченіе, рисованіе; при училищѣ состоятъ мастерскія для обученія ремесламъ столярно-токаря и слесарная. Курсъ ученія продолжается 4 года. Окончившіе курсъ получаютъ званіе подмастерьевъ. Ученики пользуются безплатно отъ училища всѣми инструментами во время работъ въ мастерскихъ; мелкія принадлежности для черченія и рисованія, книги и другія классныя пособія ученикъ долженъ имѣть свои. Дѣти же бѣдныхъ родителей пользуются всѣми пособіями безплатно. Классныя занятія прекращаются 1 іюня, а обязательныя работы въ мастерскихъ продолжаются до 1 іюля. За обученіе вносится 6 руб. въ годъ, причѣмъ ученики отличнаго поведенія и при хорошихъ успѣхахъ освобождаются отъ платы, если ихъ родители представятъ удостовѣреніе о бѣдности. Освобождаются отъ платы 30%. Выборъ ремесла, сообразно наклонностямъ ученика и имѣющимся свободнымъ мѣстамъ въ мастерскихъ, предоставляется соглашенію родителей или опекуновъ съ завѣдывающимъ училищемъ. Приемъ учащихся производится одинъ разъ въ годъ, въ августѣ. Прошенія принимаются съ 7 по 15 августа, при прошеніи должны быть приложены документы: метрическое свидѣтельство, свидѣтельство о званіи, удостовѣреніе о привитіи оспы, свидѣтельство о томъ, гдѣ обучался. Всѣ вновь поступающіе подвергаются предъ приемными экзаменами докторскому осмотру врачомъ училища. Въ училище принимаются мальчики, преимущественно изъ жителей г. Харькова, всѣхъ сословіи: поступающіе въ 1 классъ должны быть не моложе 13 и не старше 15 лѣтъ; комплектъ 100 человекъ въ первомъ классѣ. Евреевъ принимается 2% изъ общаго числа. Дѣти слабого здоровья, для которыхъ занятіе ремесломъ можетъ имѣть вредныя послѣдствія, вовсе не принимаются въ училище.

Къ началу 1905/6 учебнаго года въ училищѣ учащихся состояло 240½. На содержаніе училища израсходовано 17,251 руб.

## Харьковская частная женская Воскресная школа.

(Уг. Чернышевской ул. и Мироносицкаго пер., 1/18).

Обученіе въ школѣ бесплатное, кромѣ того бесплатно выдаются ученицамъ книги на домъ изъ ученической библиотекы. Приемъ малолѣтнихъ заканчивается въ сентябрѣ, взрослыя же принимаются въ продолженіе всего года, каждое учебное воскресенье. Въ школу могутъ поступать какъ неграмотныя, желающія научиться грамотѣ, такъ и грамотныя, желающія идти далѣе въ своихъ познаніяхъ. Въ школѣ работаютъ до 60-ти учительницъ безвозмездно, обучая дѣтей Закону Божию, чтенію, письму, арифметикѣ и хоровому пѣнію. Занятія происходятъ отъ 10 час. утра до 2 час. по полудни.

## Мужское училище при Харьковской Еванг.-Лютеранской церкви.

Училище существуетъ съ 1827 г., состоитъ въ настоящее время изъ двухъ классовъ: приготовительнаго, съ двумя отдѣленіями, въ который принимаются дѣти безъ экзамена и перваго класса. Училище приготовляетъ въ 1-е классы классической гимназій, реального и коммерческаго училища и даетъ право 4 го разряда по отбыванію воинской повинности. Годовая плата за право ученія—40 руб.

## Харьковское училище слѣпыхъ дѣтей Вѣдомства Императрицы Маріи Александровны.

Училище стремится дать своимъ воспитанникамъ какъ общее образованіе, такъ и ремесленное. Изъ ремеселъ изучаются корзинное и щеточное. Общее образованіе обнимаетъ слѣдующіе предметы: Законъ Божій, молитвы, свѣц. исторія Ветхаго и Новаго Завета, катихизисъ, церковное Богослуженіе, исторія русской церкви; русскій языкъ: чтеніе инициаловъ и шриф. Брайля, письмо пр. Гебольда и Брайля, заучиваніе басенъ и стихотвор., грамматика; упражненіе въ письмен. изложеніи своихъ мыслей; арифметика: четыре дѣйствія надъ простыми и именованными числами, простыми дробями, простое и сложное тройное правило, правило процентовъ, смѣшенія и товарищества; географія Россіи; исторія Россіи; естественная исторія: ознакомленіе съ болѣе извѣстными представителями отдѣловъ животнаго и растительнаго царства: плетеніе, вышиваніе, лѣпка, рисованіе по рельефной бумажной сѣткѣ, пѣніе, гимнастика, музыка, руководяльныя работы. Въ училище принимаются дѣти всѣхъ сословій и вѣроисповѣданій не моложе 7 и не старше 11 лѣтъ, плата отъ 300 руб., смотря по средствамъ родителей; бѣднѣйшіе принимаются бесплатно. При приемѣ требуется метрическое свидѣтельство и свидѣтельство о прививкѣ оспы. Въ теченіе первыхъ двухъ мѣсяцевъ принятый считается на испытаніи, послѣ котораго, если онъ окажется неспособнымъ къ усвоенію преподаваемыхъ предметовъ и ремеслен. обученія, возвращается родителямъ или его опекунамъ. Воспитанникъ пользуется полнымъ содержаніемъ. Училище содержится на кружечный сборъ по церквамъ въ Недѣлю о слѣпомъ, членскими взносами и пожертвованіями. Недавно при училищѣ открыто женское отдѣленіе. При училищѣ имѣется складъ надѣлій слѣпыхъ дѣтей, какъ-то: корзины, сѣтки, сумки, кромочные ковры и разныя щетки.

## Повивальный институтъ при медицинскомъ факультетѣ университета.

Въ повивальномъ институтѣ принимаются ежегодно 12 ученицъ, хотя съ разрѣшенія г. Министра Народнаго Просвѣщенія число ихъ можетъ быть увеличено до 40 ученицъ. Онѣ должны быть отъ 18 до 30 лѣтъ отъ роду и обязаны представить документы: а) метрическое свидѣтельство; б) свидѣтельство и политической благонадежности отъ мѣстнаго губернатора, или исправника; в) свидѣтельство объ окончаніи 4-хъ классовъ гимназій, или соответствующаго 4-мъ классамъ

гимназій учебнаго заведенія: г) удостовѣреніе о томъ, что онѣ въ продолженіе ученія будутъ имѣть достаточныя средства къ жизни; д) свидѣтельство о привитіи оспы; е) письменное согласіе на поступленіе въ число ученицъ института отъ родителей—для несовершеннолѣтнихъ дѣвицъ или отъ мужа—для замужнихъ ж) двѣ фотографическихъ карточки съ собственноручной на нихъ подписью. Прошеніе о приѣмѣ подается г-ну ректору университета съ приложеніемъ упомянутыхъ документовъ отъ 15-го августа до 15-го сентября. Каждая изъ ученицъ уплачиваетъ по 15 руб. въ полугодіе.

### Харьковское земское повивальное училище.

Харьковское земское повивальное училище существуетъ только для стипендіатокъ земствъ Харьковской губерніи, которыя назначаются и присылаются въ училище уѣздными земскими управами по двѣ отъ cadaго уѣзда и живутъ въ училищѣ на полномъ содержаніи. По окончаніи срока ученія продолжающагося два года, стипендіатки возвращаются въ тѣ уѣзды, изъ которыхъ поступили. Приходящихъ ученицъ при училищѣ нѣтъ. Принимаются въ число стипендіатокъ преимущественно крестьянки. Имѣются 24 стипендіатки Харьковской губерніи. 1-го сентября 1905 г. будетъ приѣмъ ученицъ.

### Профессиональные курсы Александры Никаноровны Ильяшевой-Менчицъ.

(Екатеринославская, № [21]).

Существуетъ съ августа 1894 г. Пансіонъ для иногороднихъ. Отдѣленія учительницъ рукодѣлія, ремесленное, художественныхъ рукодѣлій и домоводства.

Плата отъ 65—100 рублей. Пансіонъ отъ 375—400 р. съ правомъ ученія.

На отдѣленіе учительницъ рукодѣлія принимаются дѣвушки, окончившія среднее учебное заведеніе и прогимназій, а также имѣющія званіе народной учительницы. Курсъ ученія 2 года. Ученицы, окончившія ремесленное отдѣленіе профессиональныхъ курсовъ, поступаютъ на отдѣленіе учительницъ рукодѣлія на 1 годъ. Окончившія полный курсъ гимназій и уже знакомыя съ основными приемами рукодѣлій могутъ пройти курсъ учительницъ рукодѣлій въ одинъ годъ, но при усиленныхъ домашнихъ занятіяхъ и увеличенной платѣ. На отдѣленіи учительницъ рукодѣлія преподаются: кройка и шитье бѣлья; кройка и шитье платьевъ; починка-штопка и заплаты всѣхъ родовъ матерій; мѣтка крестомъ и гладью; вязанье на спицахъ и крючкахъ; филейныя работы; рисованье различныхъ модныхъ работъ. Методика рукодѣлій, товаровѣдѣніе и технологія волокнистыхъ веществъ, педагогика и гигиена. На отдѣленіе ремесленное принимаются дѣвушки, окончившія народное училище или же выдержавшія экзаменъ по курсу этихъ училищъ. Продолжительность обученія для окончившихъ 2-классное начальное училище 3 года, а для окончившихъ одноклассное училище—4 года. Кромѣ ремесленныхъ предметовъ на этомъ отдѣленіи преподаются и общеобразовательные предметы, которые въ общемъ, являясь продолженіемъ курса народныхъ училищъ, значительно дополняютъ общее образованіе учащихся. Законъ Божій, русскій языкъ и словесность съ литературой, ариметика въ полномъ объемѣ, краткія свѣдѣнія по геометріи. Міровѣдѣніе, естествовѣдѣніе, зоологія, ботаника и минералогія, фізіологія и гигиена. Физика и географія. Слественная исторія. Счетоводство (двойная бухгалтерія). Составленіе дѣловыхъ писемъ, счетовъ, смѣты предстоящихъ работъ и пр. Рисованье. Ремесла: шитье и кройка бѣлья; починка и штопка бѣлья, чулокъ и платья; кройка и шитье платьевъ дѣтскихъ и дамскихъ. Вязанье крючковъ и спицами. Мѣтка крестомъ и гладью. Учащіяся, окончившія успѣшно ремесленное отдѣленіе, могутъ на 1 годъ поступать на отдѣленіе учительницъ рукодѣлія и тогда получаютъ свидѣтельства о прохожденіи ими курса учительницъ рукодѣлія или же для усовершенствованія могутъ поступать практикантками въ учебную образцовую мастерскую.

По прохожденіи курса, какъ учительницы руководѣли, такъ и ученицы ремесленного отдѣленія держать экзаменъ въ присутствіи члена и эксперта ремесленной управы и всѣхъ преподавательницъ училища и получаютъ свидѣтельства какъ отъ ремесленной управы, такъ и отъ училища. На отдѣленіе высшихъ руководѣлій принимаются дѣвочки и безъ опредѣленнаго образовательнаго ценза; продолжительность занятій опредѣляется избранными предметами и степенью воспримчивости ученицы.

Домоводство входитъ, какъ предметъ преподаванія, во всѣ упомянутыя отдѣленія и состоитъ въ слѣдующемъ: уходъ за жилищемъ; уборка комнатъ, отопленіе и освѣщеніе ихъ. Гигіена жилища. Питаніе. Гигіена питанія. Приготовление 10-ти обѣдовъ питательныхъ и дешевыхъ. Мясосудѣніе и припасосудѣніе. Сервировка стола для обѣда и чая. Приготовление чая, кофе и шоколада. Уходъ за платьемъ зимнимъ и лѣтнимъ, починка и чистка его, выведеніе пятенъ изъ разнаго рода матерій. Стирка бѣлья домашнимъ способомъ. Уходъ за комнатными цвѣтами.

Ученіе на курсахъ начинается съ 20 августа и продолжается до 1-го іюня ежедневно отъ 8<sup>1</sup>/<sub>2</sub> час. до 3 час. за исключеніемъ зимнихъ каникулъ и недель страстной и пасхальной, а также воскресныхъ, праздничныхъ и табельныхъ дней.

### Харьновское земледѣльческое училище.

Открыто въ началѣ 1885 г. Полный теоретическій и практическій курсъ въ училищѣ проходитъ въ шесть лѣтъ; въ послѣднемъ классѣ ученики остаются въ училищѣ только 5 мѣсяцевъ, а остальное время проводятъ на практикѣ въ частныхъ хозяйствахъ или на фермѣ при училищѣ. Учебный годъ начинается съ 1-го сентября и раздѣляется на два періода, зимній, посвящаемый, главнымъ образомъ, класснымъ занятіямъ, и лѣтній, посвящаемый исключительно практикѣ. Приѣмъ прошеній отъ желающихъ поступить въ 1-й и 2-й классы училища производится до 1-го августа, а въ 3-й классъ—до 1-го мая. Вступительные экзамены въ 1-й и 2-й классы производятся 20—27 августа. Въ училище принимаются мальчики всѣхъ сословій и вѣроисповѣданій, причемъ приѣмъ производится только въ первые три класса. Поступающіе въ 1-й классъ должны имѣть не менѣе 14 и не болѣе 16 лѣтъ. Окончившіе курсъ въ низшихъ сельско-хозяйственныхъ школахъ могутъ быть принимаемы, по опредѣленію Совѣта, въ возрастѣ и выше 17-ти лѣтъ. Училище находится въ Харьковскомъ уѣздѣ, близъ ст. Дергачи.<sup>4</sup>

Въ 1903/4 учебномъ году учащихся было 221. На содержаніе ихъ израсходовано 64,761 руб.

Въ первый классъ принимаются безъ экзамена молодые люди, окончившіе курсъ въ уѣздныхъ или городскихъ, а также въ сельскихъ двухклассныхъ училищахъ. Если число желающихъ поступить превыситъ число имѣющихся вакансій въ 1-мъ классѣ, то и имѣющіе аттестаты объ окончаніи въ уѣздныхъ, городскихъ и сельскихъ двухклассныхъ училищахъ подвергаются конкурсному испытанію по всѣмъ предметамъ. Учащіеся въ училищѣ раздѣляются на пансіонеровъ, казенныхъ и приходскихъ учениковъ. Въ пансіонѣ помѣщается до 110 пансіонеровъ, изъ нихъ 40 казеннокоштныхъ, такъ какъ въ классахъ училища помѣщается до 35 человекъ въ каждомъ, то въ училище принимаются и приходскіе ученики, помѣщающіеся въ частныхъ квартирахъ, какъ у служащихъ при училищѣ и на фермѣ, такъ и крестьянъ ближнихъ деревень. За содержаніе частныхъ пансіонеровъ взимается по 150 руб. и за ученіе съ приходскихъ учениковъ по 20 руб. въ годъ. Всѣ означенныя суммы вносятся впередъ по полугодіямъ; со всякаго ученика, поступающаго въ училище, взимается залогъ въ размѣрѣ 25 руб. на расходы по отправкѣ ихъ родителямъ, въ случаѣ увольненія изъ училища до окончанія курса, а также для обезпеченія на случай намѣренной и невинительной порчи ученикомъ казеннаго имущества.

Освобождаются отъ платы за ученіе приходскіе ученики недостаточнаго состоянія, которые притомъ по своему поведенію и прилежанію будутъ заслуживать этого, или уменьшается плата на половину, но съ тѣмъ, чтобы наибольшее число учениковъ, освобожденныхъ отъ платы, не было болѣе десятой части общаго числа приходскихъ учениковъ. Ученики, отлично окончившіе полный курсъ, получаютъ

при выпускѣ изъ училища аттестаты 1-го разряда, дающіе имъ право на званіе личныхъ почетныхъ гражданъ; прочіе же ученики, выдержавшіе окончательныя испытанія, получаютъ аттестаты 2-го разряда и могутъ быть удостоены права на упомянутое званіе, по представленіи въ совѣтъ училища удовлетворительныхъ отчетовъ о трехлѣтнихъ, по выпускѣ, практическихъ занятіяхъ сельскимъ хозяйствомъ. Ученикамъ, получившимъ аттестаты 1-го разряда и съ успѣхомъ занимавшимся сельскимъ хозяйствомъ въ теченіе трехъ лѣтъ, присваивается наименованіе „ученыхъ управителей“, ученики же, имѣющіе аттестаты 2-го разряда, получаютъ при тѣхъ же условіяхъ, званіе „помощника ученаго управителя“. Лица, получившія послѣднее званіе, могутъ быть удостоены совѣтомъ училища наименованія „ученыхъ управителей“ по истеченіи слѣдующихъ трехъ лѣтъ практическихъ за



Озерянская церковь.

натиі земледѣліемъ. Ученикамъ, неокончившимъ полнаго курса, прошедшимъ съ успѣхомъ не менѣе 2-хъ первыхъ классовъ и выдержавшимъ хорошо испытаніе во всѣхъ сельско-хозяйственныхъ работахъ, присваивается наименованіе „нарядчиковъ сельскихъ работъ“. По отбыванію воинской повинности, земледѣльческія училища причисляются къ заведеніямъ перваго разряда.

Казенные пансіонеры, по окончаніи курса, обязаны прослужить въ вѣдомствѣ Министерства Государственныхъ Имуществъ не менѣе того числа лѣтъ, въ теченіе котораго они пользовались казеннымъ содержаніемъ въ заведеніи.

Желающіе поступить въ Харьковское земледѣльческое училище обязаны, при прошеніи на простой бумагѣ на имя директора училища, представить: 1) свидѣтельство о возрастѣ, т. е. метрическое свидѣтельство, выданное отъ священника или изъ духовной консисторіи, а для инородцевъ—законное свидѣтельство о времени ихъ рожденія; 2) свидѣтельство о званіи; для дворянъ—свидѣтельство депутатскаго



собранія или указъ герольдіи объ утвержденіи въ дворянствѣ, для дѣтей чиновниковъ и духовныхъ лицъ—послужные списки отцовъ; 3) свидѣтельство отъ общества, если проситель принадлежитъ къ податному сословію, объ увольненіи его для поступленія въ училище; 4) свидѣтельство отъ врача о привитіи оспы; 5) свидѣтельство объ успѣхахъ и поведеніи изъ того заведенія, въ которомъ поступающій прежде воспитывался или свидѣтельство отъ мѣстнаго начальства въ томъ, что поступающій не обучался въ учебныхъ заведеніяхъ; 6) обязательство, подписанное родителемъ, опекуномъ или другимъ благонадежнымъ лицомъ, объ исправномъ взносѣ въ училище платы и взятіи онаго воспитанника, въ случаѣ увольненія или исключенія его прежде окончанія имъ курса; 7) свидѣтельство о бѣдности для лицъ, желающихъ поступить на казенное содержаніе и 8) для лицъ еврейскаго происхожденія—свидѣтельство отъ мѣстнаго полицейскаго начальства о разрѣшеніи имъ проживать въ Харьковскомъ Земледѣльческомъ училищѣ.

Отъ поступающихъ въ 1-й классъ требуется знаніе: По Закону Божию: молитвы общепотребительныя, утреннія и вечернія, и священную исторію Ветхаго и Новаго Завета,—по руководству Рудакова или Попова. По русскому языку: понятіе о частяхъ предложенія; этимологія русской грамматики,—по руководству Говорова; церковно-славянское чтеніе съ переводомъ на русскій языкъ. По географіи: основныя понятія изъ математической и физической географіи: обзорніе земного шара по глобусу и географію: Азіи, Африки и Австраліи—по руководству Смирнова. По ариметикѣ: дѣйствіе надъ дробями, простыми и десятичными; періодическія дроби, понятіе объ отношеніи и пропорціяхъ—по руководству Малинина и Буренина, рѣшеніе задачъ по задачкику тѣхъ же авторовъ.—Выдержавшіе экзаменъ принимаются въ училище только послѣ медицинскаго осмотра училищнымъ врачомъ.

### Правила о педагогическихъ курсахъ для приготовленія учителей низшихъ сельско-хозяйственныхъ школъ.

Для подготовленія учителей по спеціальнымъ предметамъ для низшихъ сельско-хозяйственныхъ школъ, подвѣдомственныхъ Департаменту Земледѣлія при Харьковскомъ земледѣльческомъ училищѣ, открыты особые курсы. Курсы состоятъ въ вѣдѣніи Министерства Земледѣлія и Государственныхъ Имуществъ, по Департаменту Земледѣлія. Непосредственнымъ начальникомъ курсовъ состоитъ директоръ Харьковскаго земледѣльческаго училища. Директоръ, завѣдывающій курсами, обязанъ преподавать не менѣе одного урока въ недѣлю. Для обсужденія дѣлъ по учебной части образуется Совѣтъ, состоящій подъ предѣлательствомъ директора земледѣльческаго училища, изъ преподавателей на курсахъ; нѣкоторые вопросы, по усмотрѣнію директора, обсуждаются въ Педагогическомъ Совѣтѣ земледѣльческаго училища; всѣ же вопросы по хозяйственной части курсовъ подлежатъ обсужденію въ хозяйственномъ Комитетѣ училища, при участіи одного изъ преподавателей на курсахъ. Теоретическій и практический курсъ продолжается одинъ годъ. На курсы принимаются лица (не болѣе 10 ежегодно), окончившіе курсъ въ высшихъ и среднихъ сельско-хозяйственныхъ учебныхъ заведеніяхъ (последніе съ рекомендаціей Совѣтовъ училищъ) и успѣшно отбывшія практику въ частныхъ хозяйствахъ, по крайней мѣрѣ, въ теченіе одного года или состоявшіе уже не менѣе трехъ лѣтъ преподавателями одного изъ спеціальныхъ предметовъ въ низшихъ сельско-хозяйственныхъ школахъ. Отъ поступающихъ требуется подписка въ томъ, что они обязаны, буде въ нихъ встрѣтится надобность, прослужить не менѣе трехъ лѣтъ по назначенію начальства или же уплатить сумму, затраченную на нихъ, въ видѣ стипендіи, если не пожелаютъ служить. Приѣмъ на курсы производится одинъ разъ въ годъ Совѣтомъ курсовъ. Желающіе поступить въ число слушателей курсовъ присылаютъ на имя директора Харьковскаго земледѣльческаго училища свои прошенія не позднѣе 1 августа. Къ прошенію необходимо приложить свидѣтельство объ окончаніи курса въ среднемъ или высшемъ сельско-хозяйственномъ учебномъ заведеніи, или—копію съ такового свидѣтельства. При приѣмѣ слушателей на курсы лицамъ, имѣющимъ высшее сельско-хозяйственное образованіе, отдается предпочтеніе предъ прошедшими курсъ земледѣльческаго училища, и изъ этихъ послѣднихъ,—имѣющимъ въ свидѣтельствѣ объ окончаніи курса лучшія отмѣтки по естествознанію и по спеціальнымъ сельско-хозяйственнымъ предметамъ. По окончаніи курса слушатели подвергаются теоретическому и практическому экзамену въ комиссіи, состоящей подъ предѣлательствомъ директора училища, изъ преподавателей проходимыхъ на курсахъ предметовъ. Практичес-

скій экзаменъ состоитъ изъ двухъ пробныхъ уроковъ: одинъ на тему, выбранную слушателемъ, а другой—на тему, предложенную комиссіей. Успѣшно выдержавшимъ экзаменъ по теоріи и по практикѣ и выполнившимъ все практическія занятія выдаются особыя свидѣтельства, причѣмъ окончившіе курсъ могутъ быть командированы Министерствомъ для ознакомленія съ постановкою учебнаго дѣла въ лучшихъ изъ существующихъ низшихъ сельско-хозяйственныхъ школъ. Слушателямъ курсовъ могутъ быть предоставлены казенныя стипендіи: въ размѣрѣ до 300 рублей въ годъ, для окончившихъ курсъ въ земледѣльческихъ училищахъ, и до 480 рублей—для прослужившихъ учителями въ низшихъ сельско-хозяйственныхъ школахъ не менѣе трехъ лѣтъ и для окончившихъ курсъ въ высшихъ сельско-хозяйственныхъ учебныхъ заведеніяхъ. Преподавателями курсовъ назначаются Министерствомъ Земледѣлія и Государственныхъ Имуществъ учителя земледѣльческаго училища, при которомъ курсы состоятъ и другія лица, особо для того приглашенные. На курсахъ изучаются общая педагогія съ дидактикой и методы преподаванія сельско-хозяйственныхъ предметовъ и естествознаніе въ приложеніи къ сельскому хозяйству. Кромѣ того, слушатели курсовъ специально изучаютъ, по своему выбору, земледѣліе и животноводство, съ относящимися къ нимъ отраслями хозяйства. Практическія занятія слушателей заключаются: а) въ репетиторствѣ съ учениками земледѣльческаго училища или другой специальной школы, предназначенной для практики слушателей курсовъ; б) въ участіи въ практическихъ занятіяхъ по сельскому хозяйству и отдѣльнымъ его отраслямъ; в) въ пробныхъ урокахъ по естествознанію и сельско-хозяйственнымъ предметамъ подъ руководствомъ учителей курсовъ; г) въ бесѣдахъ по поводу даннаго слушателемъ урока, въ которыхъ принимаютъ участіе, подъ руководствомъ преподавателя, все слушатели, присутствовавшіе на этомъ урокѣ; д) въ изученіи способовъ составленія учебныхъ коллекцій по сельскому хозяйству и естествознанію. Кромѣ того, слушатели курсовъ совершаютъ, подъ руководствомъ преподавателей, экскурсіи въ низшія сельско-хозяйственныя школы, какъ казенныя, такъ и частныя, для ознакомленія съ постановкою учебно-воспитательнаго дѣла и въ частновладельческія хозяйства для осмотра этихъ послѣднихъ, а также, по возможности, принимаютъ участіе въ производствѣ полевыхъ опытовъ на училищной или школьной фермѣ независимо отъ сего, каждый изъ слушателей обязанъ выполнить какую либо сельско-хозяйственно-экономическую задачу, пользуясь для этой цѣли записями или фермскаго, или какого либо другого хозяйства.

### Ахтырская мужская гимназія.

Преобразована въ 1900 г. изъ прогимназіи, открытой въ 1874 г. Пріемъ учениковъ въ приготовительный и основныя классы гимназіи производится въ маѣ, августѣ, а также и въ теченіе года. Прошеніе вмѣстѣ съ обязательствомъ подается на имя г. директора гимназіи, къ прошенію прилагаются: а) свидѣтельство о возрастѣ (метрическое); б) свидѣтельство о званіи для дворянъ—свидѣтельство депутатскаго собранія или указъ герольдіи объ утвержденіи въ дворянствѣ, для дѣтей чиновниковъ и духовныхъ лицъ послужные списки отцовъ и для дѣтей изъ податныхъ сословій—засвидѣтельствованная копія съ того вида, по которому живутъ родители, а въ случаѣ неимѣнія родителей—выданный имъ самимъ видъ; в) свидѣтельство о привитіи оспы. Кромѣ того, свидѣтельство отъ врача или фельдшера (въ крайнемъ случаѣ) о томъ, что въ теченіе послѣднихъ трехъ недѣль, какъ сами поступающіе, такъ и члены ихъ семействъ, не были одержимы никакими заразительными болѣзнями. Для поступленія въ приготовительный классъ требуется имѣть не менѣе 8 и не болѣе 10 лѣтъ, а для поступленія въ 1 классъ—не менѣе 10 и не болѣе 12 лѣтъ; въ остальные же классы принимающіе имѣющіе соответственный возрастъ. Отъ поступающихъ въ приготовительный классъ требуется: знать первоначальныя молитвы, умѣть читать по-русски и считать до 1,000, а также производить сложеніе и вычитаніе надъ этими числами.

Плата за ученіе взимается, одинаковая какъ въ приготовительномъ, такъ и въ основныхъ классахъ, по 50 руб. въ годъ и въ слѣдующіе сроки: въ первое полугодіе къ 1-му октябрю, во 2-е полугодіе къ 1-му марта. Имѣются двѣ стипендіи М. И. Охременка на капиталъ въ 1,200 руб.; стипендіи эти (48 руб.) выдаются двумъ ученикамъ гимназіи, по избранію жертвователя.

### Ахтырская женская VIII-ми классная гимназія.

Гимназія существуетъ съ 1875 года. Общій пріемъ ученицъ бываетъ въ концѣ учебнаго года, въ маѣ мѣсяцѣ, и передъ началомъ учебнаго года, въ августѣ мѣсяцѣ, а также, съ дозволенія Педагогическаго Совѣта, въ теченіе всего года, съ тѣмъ условіемъ, чтобы поступающія знали весь пройденный до этого времени курсъ того класса, въ который онѣ желаютъ поступить. Для поступления въ I классъ требуется возрастъ отъ 9-ти лѣтъ до 12 лѣтъ. II—отъ 10 до 13, въ III—отъ 11 до 14, въ IV—отъ 12 до 15, въ V-й—отъ 13 до 16 лѣтъ и т. д. Отступленія могутъ быть допускаемы по уважительнымъ причинамъ.

Программа для поступления въ I классъ: по Закону Божию—объясненіе выученныхъ наизусть главныхъ молитвъ, разсказы о важнѣйшихъ событіяхъ изъ священной исторіи Вѣтхаго и Новаго Завета; учебникъ „Начатки Христіанскаго Православнаго ученія“ Филарета или „Начальное наставленіе въ христіанской вѣрѣ“, Д. Соколова. По русскому языку—чтеніе, краткіе устные и письменные отвѣты на задаваемые преподавателемъ вопросы изъ прочитаннаго, знаніе наизусть небольшихъ стихотвореній, списываніе съ книги руководство Тихомировъ „элементарный курсъ грамматики“, книга для чтенія: „Вѣшніе входы. Тихомировъ часть I и II“. По математикѣ—производство четырехъ дѣйствій надъ числами отъ 1 до 100 рѣшеніе устныхъ задачъ до 50 изъ задачника Евтушевекаго.

Плата за ученіе—въ приготовительномъ классѣ 20 руб. въ годъ съ ученицы, въ четырехъ основныхъ классахъ—30 руб., а въ V, VI и VII—40 руб., въ VIII плата за обученіе 75 руб., включая новыя языки и рисованіе; изъ необязательныхъ предметовъ: за обученіе музыки 20 руб. и танцамъ 6 р. въ годъ.

Уѣзднымъ земствомъ отпускается ежегодно 3750 р. и городской Думою 900 руб., членскихъ взносовъ и пособія казны 500 р., остальная недостающая сумма пополняется изъ сбора за право ученія.

### Купянское городское 3-хъ классное училище.

Купянское городское трехклассное училище преобразовано 1-го іюля 1902 г. изъ уѣзднаго училища, основаннаго 12 августа 1897 г. Въ училищѣ принимаются дѣти всѣхъ сословій, обладающія знаніями, какія пріобрѣтаются въ теченіе первыхъ двухъ лѣтъ обученія въ первый классъ принимаются дѣти не моложе 9-ти лѣтъ и не старше 13, во 2-й и 3-й классы—не старше 14 и 15 лѣтъ, при опредѣленіи дѣтей родители должны представить метрическое свидѣтельство и немедленно одѣлать для нихъ форменную одежду: темносѣрую блузу гимназическаго покроя, для лѣта свѣтлую блузу такого же покроя, фуражку изъ темносиняго сукна, безъ канта, съ значкомъ изъ желтой мѣди съ буквами на околышѣ: „Г. У.“, пріобрѣсти кожаный кушакъ съ пряжкой изъ желтой мѣди. Плата за ученіе взымается 6 р. въ годъ: вносится она по полугодіямъ, не позже февраля и не позже сентября. Учащихся въ 1904—1905 г. было: въ началѣ года 93, въ концѣ учеб. года 91, окончило курсъ 22 ученика. Въ училищной библиотекѣ къ 1 янв. 1905 г. состоитъ книгъ 1238 названій, въ 4602 томъ и учебныхъ пособій 576. При училищѣ имѣется общество попечительства о бѣдныхъ ученикахъ Купянскаго городского трехкласснаго училища: общество снабжаетъ бѣдныхъ учениковъ учебниками, одеждою и пр.; оно состоитъ изъ почетныхъ членовъ, внесшихъ въ одинъ пріемъ по 30 руб., и изъ действительныхъ членовъ, внесшихъ по 3 р. въ годъ. На 1-е сентября 1903 г. оставалось 2,632 р. Въ 1903—1904 г. поступило членскихъ взносовъ 36 р., процентовъ на капиталы общества и пожертвованій 129 р., израсходовано на уплату за ученіе, на книги и одежду 151 р. Къ 1-му сентября 1904 г. состоитъ денегъ 46 р.,  $\frac{1}{2}$  бумагъ на 1,400 р. и билетовъ банка на 1,200 р., всего 2,646 р. 27 к.

### Богодуховская женская 5-ти классная прогимназія.

Для поступления въ I классъ Богодуховской Дмитріевской земской V классной женской прогимназіи требуется знаніе главнѣйшихъ молитвъ, символъ вѣры въ связи съ краткимъ разсказомъ о двенадцятихъ праздникахъ и 10 заповѣдей.

умѣнье правильно и ясно читать по-русски, списывать съ книги и производить четыре арифметическія дѣйствія надъ числами отъ 1 до 100 и знаніе элементарныхъ правилъ грамматики въ связи съ диктантомъ, а въ приготовительный классъ дѣти принимаются въ младшую группу съ знаніемъ первоначальныхъ молитвъ и небольшой подготовкой въ чтеніи по-русски, въ письмѣ и счетѣ до 30. Плата за право ученія въ приготовительномъ классѣ 10 руб., а въ остальныхъ (I, II, III, IV и V) классахъ 16 р. въ годъ. Стипендій 20, изъ которыхъ 16 Богодуховскаго земства и 4 Богодуховской городской управы.

Къ началу 1904/5 учебнаго года въ прогимназій учащихся состояло 164. На содержаніе прогимназій израсходовано 6,908 руб. 99 к.

## Краснокутское городское 2-хъ классное Герасима Дашкевича училище.

Училище преобразовано 22 декабря 1894 года изъ Архангело-Михайловскаго народнаго приходскаго Герасима Дашкевича училища въ двухклассное по положенію 31 мая 1876 года; училище имѣетъ 1, 2, 3 и 4 отдѣленія 1-го класса и 1-е и 2-е отдѣленія 2-го класса. Для поступленія въ училище подаются прошенія за-вѣдывающему училищемъ на простой бумагѣ, съ представленіемъ свидѣтельствъ: метрическаго о рожденіи и о привитіи осы. Евреи, сверхъ того, выѣ черты постоянной ихъ осѣдлости, должны представить удостовѣреніе мѣстной полиціи въ томъ, что имъ не возбраняется жителство въ городѣ, гдѣ находится училище. Въ училище принимаются дѣти не моложе 7 лѣтъ, всѣхъ званій, состояній и вѣроисповѣданій. При-емъ въ училище производится ежедневно съ 8-го по 16-е августа. Плата за ученіе 3 руб. въ годъ съ дѣтей мѣстныхъ жителей и 5 р. въ годъ съ ученика, родители котораго не участвуютъ въ платежѣ городскихъ повинностей. Въ училищѣ преподаются предметы: Законъ Божій, русскій и церковно-славянскій языки, арифметика, геометрія, естествовѣдѣніе, физика, исторія, географія, чистописаніе, рисо-ваніе и черченіе. Содержится училище на проценты съ 27.100 р., полученныхъ отъ конверсіи процентныхъ бумагъ, пожертвованныхъ п. п. гр. Г. И. Дашкевичемъ; съ 500 руб., пожертвованныхъ сыномъ его В. Г. Дашкевичемъ, и съ 2,800 руб., отпу-щенныхъ изъ средствъ Министерства Народнаго Просвѣщенія, а всего съ капи-тала въ 30,400 р. Въ пособіе на содержаніе училища отпускается изъ городскихъ суммъ по 640 руб. и изъ мѣщанскихъ общественныхъ средствъ по 300 р., всего 940 р. по 400 р. изъ средствъ Богодуховскаго уѣднаго земства на содержаніе помощ-ника учителя. Кроме того на содержаніе класса ручнаго труда отпускается 400 руб., изъ государственнаго казначейства и 300 руб. изъ средствъ Министерства Народнаго Просвѣщенія.

Въ 1901 году п. п. гр. В. Г. Дашкевичъ пожертвовалъ училищу 5.000 руб. Проценты съ этого капитала поступаютъ: а) 80 руб. на прибавку жалованья зако-ноучителю и б) 120 руб. на выдачу тремъ оканчивающимъ курсъ ученикамъ, по сорока руб. каждому.

Учащихся 79.

## Валковское городское 3-хъ классное училище.

Училище преобразовано изъ 2-хъ класнаго 15-го августа 1886 года, а это послѣднее преобразовано изъ уѣднаго училища 1-го августа 1881 года.

По положенію о городскихъ училищахъ, въ училище могутъ поступать дѣти не моложе 7-ми лѣтняго возраста, всѣхъ званій, состояній и вѣроисповѣданій, безъ всякаго пріемнаго испытанія. Дѣти же старшаго возраста, отъ 10-ти лѣтъ, должны знать: молитву Господню, важнѣйшія событія изъ священнои исторіи Ветхаго и Новаго Заваѣта, умѣть читать и писать по-русски и считать. Прошеніе о поступи-еніи въ училище подается на простой бумагѣ до начала учебнаго года. Къ проше-нію прилагается свидѣтельство метрическое или иное о возрастѣ, вѣроисповѣданіи и происхожденіи. Если поступающій обучался въ какомъ-либо учебномъ заведеніи, то къ прошенію прилагается свидѣтельство объ успѣхахъ и поведеніи, выданное ему изъ того заведенія. Евреи, сверхъ того, выѣ черты постоянной ихъ осѣдлости, должны представить еще свидѣтельство мѣстной полиціи, удостовѣряющее, что

родителямъ поступающаго не возбраняется жительство въ томъ городѣ, гдѣ находится училище. Приемныя испытанія при поступленіи въ Валковское городское 3-хъ классное училище производятся съ 7-го по 15-е августа. Размѣръ платы за ученіе—6 р. въ годъ съ каждаго ученика. Въ училищѣ 3 класса, курсъ каждаго класса двухгодичный, параллельныхъ классовъ не имѣется. Преподаваемые предметы: Законъ Божій, русскій и церковно-славянскій языки, арифметика, геометрія, естествовѣдѣніе и физика, исторія, географія, чистописаніе, черченіе и рисованіе и, сверхъ того, ведется обученіе пѣнію, гимнастикѣ и ручному труду.

Окончившіе полный курсъ ученія въ городскомъ училищѣ, при производствѣ въ первый классный чинъ, если они, на основаніи существующихъ узаконеній, имѣютъ право поступить на Государственную службу, освобождаются отъ установленнаго для сего испытанія и пользуются льготою, предоставленною 3-му разряду по образованію. По выдержаніи установленнаго испытанія, окончившіе полный курсъ ученія въ городскомъ училищѣ могутъ поступать въ техническое (железнодорожное) училище, въ земледѣльческое училище, учительскую семинарію.

Ученики, успѣшно окончившіе полный курсъ городского училища, могутъ быть оставляемы при училищѣ до достиженія ими 16-лѣтняго возраста для подготовленія къ поступленію въ учительскій институтъ.

Стипендій при училищѣ не имѣется. Пособія нуждающимся ученикамъ могутъ быть выдаваемы изъ суммъ Общества вспоможенія бѣднымъ ученикамъ Валковского городского училища и съ особаго разрѣшенія учебнаго начальства, изъ специальныхъ средствъ училища.

### Волчанская учительская семинарія.

Волчанская Учительская семинарія основана въ 1874 году. Она учреждена съ цѣлью доставить педагогическое образованіе молодымъ людямъ всѣхъ сословій православнаго исповѣданія, желающимъ посвятить себя учительской дѣятельности въ начальныхъ училищахъ вѣдомства М. Н. П. Для практическихъ упражненій воспитанниковъ въ преподаваніи состоитъ при семинаріи начальное училище. Семинарія—заведеніе открытое и содержится на издженіи казны, съ ежегоднымъ пособіемъ отъ Харьк. губ. земства. Кромѣ 40 казенныхъ стипендіатовъ, въ семинаріи могутъ обучаться стипендіаты, какъ земствъ, такъ и частныхъ лицъ, а также своекоштные воспитанники. Плата за обученіе не полагается. Въ Волчанской семинаріи содержатъ своихъ стипендіатовъ Харьков. губ. земство. Земскихъ стипендій полагается 93. Размѣръ казенной стипендіи—10 р., размѣръ земской стипендіи 12 руб. 50 коп. въ мѣсяць. Сверхъ того, казна и земство отпускаютъ на каждаго стипендіата по 7 р. 5 к. въ годъ на приобрѣтеніе учебныхъ пособій. Кромѣ казенныхъ и земскихъ стипендій, при Волчанской семинаріи существуетъ еще Александровская стипендія, переведенная изъ бывшей Бѣлгородской учительской семинаріи. Стипендія эта учреждена съ Высочайшаго соизволенія на проценты съ капитала, пожертвованнаго преподавателями Харьковскаго университета въ память чудеснаго спасенія жизни Государя Императора Александра II-го 4 апр. 1866 г. Размѣръ стипендіи—10 р. въ мѣсяць на содержаніе стипендіата и 9 р. 20 к. въ годъ на учебныя пособія. Казенные стипендіаты семинаріи, по окончаніи въ ней курса наукъ, обязаны прослужить въ должности учителей начальныхъ училищъ не менѣе 4-хъ лѣтъ, а стипендіаты Харьковскаго губернскаго земства—по два года за каждый годъ стипендіи. Пользованіе Александровской стипендіей не налагаетъ на стипендіата, по окончаніи имъ курса, никакихъ обязательствъ. Курсъ ученія трехгодичный, по одному году въ классѣ. Воспитанники могутъ быть оставляемы и второй годъ въ томъ же классѣ, но не болѣе какъ одинъ разъ въ теченіе всего курса. Принимаются въ семинарію молодые люди не моложе 16-лѣтняго возраста<sup>0</sup>. Приемъ допускается одинъ разъ въ годъ, передъ началомъ учебнаго курса, и не иначе, какъ въ 1-й классъ. Желающіе поступить въ семинарію подвергаются приемному испытанію изъ полного курса двухклассныхъ народныхъ училищъ М. Н. П. Кромѣ обычныхъ предметовъ, преподаваемыхъ вообще въ учительскихъ семинаріяхъ, т. е. Закона Божія, педагогики, русскаго и церковно-славянскаго языковъ, арифметики, геометріи, исторіи, географіи, естествовѣдѣнія, чистописанія и рисованія, гимнастики, пѣнія и ремеслъ, воспитанники Волчанской учительской семинаріи обучаются инструментальной музыкѣ (игрѣ на скрипкѣ), а также садо-

водству и огородничеству, благодаря пособію, отпускаемому Харьковскимъ губернскимъ земствомъ. Съ 1897 г. при семинаріи учрежденъ классъ ручного труда по дереву и металлу.

Лица, желающія поступить въ число воспитанниковъ семинаріи, не позже 1-го августа подаютъ о томъ директору семинаріи прошеніе. Для производства пріемныхъ испытаній въ первой половинѣ августа назначается не болѣе одной недѣли; и о дняхъ, назначенныхъ для испытаній, заблаговременно публикуется во всеобщее свѣдѣніе въ мѣстныхъ вѣдомостяхъ. При прошеніяхъ должны быть приложены слѣдующіе документы: а) метрическое свидѣтельство или засвидѣтельствованная метрическая выписка (то и другое должно быть написано на гербовой бумагѣ 75 коп. достоинства); б) свидѣтельство объ успѣхахъ и поведеніи отъ учебнаго заведенія, въ которомъ просители обучались.

По возрасту въ семинарію принимаются молодые люди, имѣющіе не менѣе 16 и не болѣе 18 лѣтъ изъ 18-ти лѣтнихъ, лишь такіе, которымъ къ 1-му января слѣдующаго за поступленіемъ въ семинарію года не исполнится еще еще 19 лѣтъ отъ роду. Выпущенные же жребіемъ, освобождающій ихъ отъ поступленія на службу въ постоянныя войска, принимаются до 22-лѣтняго возраста включительно. Если желающій поступить въ семинарію не обучался ни въ какомъ учебномъ заведеніи, то онъ долженъ представить свидѣтельство о доброй нравственности отъ своего приходскаго священника. Таковое же свидѣтельство обязаны представить и тѣ лица, отъ выбытія которыхъ изъ заведенія до поступленія въ семинарію прошло болѣе 6 мѣсцевъ.

Мѣра требовательности отъ поступающихъ въ число воспитанниковъ семинаріи опредѣляется отмѣткой не ниже 3 по каждому изъ предметовъ испытанія, причемъ принимаются во вниманіе какъ письменные отвѣты, такъ и устные. По окончаніи всѣхъ испытаній, молодые люди подвергаются медицинскому осмотру и не принимаются въ число воспитанниковъ тѣ изъ нихъ, которые имѣютъ физическіе недостатки, препятствующіе успѣшному отправленію учительскихъ обязанностей, какъ-то: падучую болѣзнь, заразительныя болѣзни, сильно развитую золотуху, косноязычіе, серьезную грудную болѣзнь и большую слабость органовъ зрѣнія и слуха.

Къ началу 190<sup>1</sup>/<sub>2</sub> учебнаго года въ семинаріи учащихся состояло 106 учен., въ началн. уч. 51. На содержаніе израсходовано 29.338 р. 50 коп.

### Волчанская женская гимназія.

Гимназія преобразована въ 1905 году изъ прогимназій, существовавшей съ 1780 года. Она состоитъ изъ приготовительнаго класса съ двумя послѣдовательными отдѣленіями, младшимъ и старшимъ, и 7 классовъ. Плата за право ученія положена съ ученицъ приготовительнаго класса по 10 рублей и съ ученицъ остальныхъ классовъ—по 30 рублей въ годъ за обязательныя предметы и по 10 рублей въ годъ за обученіе французскому языку.

Въ младшее отдѣленіе приготовительнаго класса дѣти принимаются безъ всякаго испытанія, въ возрастѣ отъ 8 до 10 лѣтъ. Для поступленія въ 1-й классъ требуется возрастъ отъ 9 до 12 лѣтъ включительно.

При гимназій имѣется общежитіе, съ платой 150 рублей въ годъ съ каждой ученицы, за содержаніе.

Программа для поступленія въ 1-й классъ: по Закону Божию—повседневныя молитвы, заповѣди и символъ вѣры, съ объясненіемъ, и исторія двенадцатыхъ праздниковъ по Русскому языку—свободное чтеніе коротенькихъ статей повѣствовательнаго содержанія, съ толковымъ пересказомъ, и письмо подъ диктовку безъ искаженія словъ и съ соблюденіемъ элементарныхъ правилъ орфографіи по Арифметикѣ—устное производство 4-хъ арифметическихъ дѣйствій надъ числами отъ 1 до 100 и рѣшеніе практическихъ задачъ въ этихъ предѣлахъ.

### Волчанское городское трехклассное училище.

На прохожденіе полнаго курса ученія въ училищѣ назначается четыре года, курсъ каждаго класса въ училищѣ годичный. Въ училищѣ преподаются: Законъ Божій, чтеніе и письмо, русскій языкъ съ ц.-славянскимъ, арифметика, практиче-

ская геометрія, географія и исторія (русская и всеобщая), естественная исторія и физика, черченіе и рисованіе, пѣніе, гимнастика и дополнительные предметы-ручной трудъ. Въ училище могутъ поступать дѣти не моложе десятилѣтняго возраста, всѣхъ званій, состояній и вѣроисповѣданій, послѣ испытанія ихъ по особой программѣ. Прошеніе о поступленіи въ училище подается на простой бумагѣ на имя инспектора. Къ прошенію прилагается свидѣтельство метрическое или иное о возрастѣ и происхожденіи. Приѣмъ въ училище бываетъ одинъ разъ въ годъ, въ началѣ учебнаго года. За обученіе въ училищѣ полагается 6 руб. въ годъ, съ уплатой денегъ по полугодіямъ. Дѣти недостаточныхъ родителей, по усмотрѣнію педагогическаго совѣта, отъ платы за ученіе освобождаются. Въ училищѣ практикуется предметная система преподаванія. Училище открывается для приѣмныхъ испытаній 7 августа, а классныя занятія начинаются 16-го августа.

### Волчанское Александровское Ремесленное училище.

Въ училище принимаются дѣти крестьянъ Волчанскаго уѣзда, окончившія курсъ начальныхъ народныхъ училищъ, имѣющія отъ роду 14—16 лѣтъ.

Приѣмъ въ училище производится не ежегодно, а черезъ годъ, напр. 1905—1907 и т. д. въ концѣ іюля, при прошеніи должны быть приложены слѣдующіе документы: метрическая выпись, свидѣтельство объ окончаніи начальнаго народнаго училища, и свидѣтельство объ оспопрививаніи, кромѣ этого долженъ быть указанъ точный адресъ просителя.

Приѣмъ прошеній начинается съ іюня мѣсяца до дня приѣма учениковъ.

При училищѣ имѣется интернатъ съ платою 5 руб. въ мѣсяць (55 р. въ годъ), приходищіе-же ученики платятъ по 1 руб. въ мѣсяць (11 р. въ годъ); тѣ и другіе пользуются всѣми учебными пособиями безвозмездно отъ училища, а нѣкоторые изъ стипендіатовъ Волчанскаго уѣзднаго земства пользуются и одеждою, интернаты кромѣ этого пользуются постельнымъ бѣльемъ, одѣяломъ, матрацомъ и кроватью.

Въ училищѣ преподаются Законъ Божій, русскій языкъ съ церковно-славянскимъ, ариѳметика, геометрія, рисованіе, черченіе, чистописаніе, церковное пѣніе и ремесла: столярно-токарное и слесарно-кузнечное.

*Примѣчаніе:* Общеобразовательные предметы преподаются въ объемѣ курса двухклассныхъ М. Н. П. училищъ.

### Зміевская Земская Александровская женская прогимназія.

Зміевская Земская Александровская женская прогимназія открыта въ 1871 г. и состоитъ изъ подготов. класса въ 2-хъ отдѣл. (младшимъ и старшимъ) и 4-хъ классовъ. Въ младшее отд. приг. кл. дѣти принимаются безъ всякаго испытанія въ возрастѣ отъ 8—10 лѣтъ.

Для позрѣтленія въ остальные классы требуется знаніе по программѣ утвержд. для жен. прог. и гим. М. Нар. Пр. и въ возрастѣ: въ 1-й кл. отъ 9—12, во 2-й отъ 11—13, въ 3-й отъ 11—14 и въ IV отъ 12—15 лѣтъ.

Общій приѣмъ ученицъ бываетъ въ маѣ во время перевода ихъ изъ класса въ другой и въ августѣ передъ началомъ учебнаго года.

Прошеніе подается на простой бумагѣ на имя начальницы прогимназіи, причемъ обязательно требуется: а) метрическое свидѣтельство; б) свидѣтельство объ оспопрививаніи.

Плата за ученіе въ подготовительномъ классѣ по 8 руб., а въ остальныхъ по 15 руб. въ годъ.

Бѣднѣйшія изъ ученицъ, по усмотрѣнію Попечительнаго Совѣта, освобождаются отъ платы за ученіе, кромѣ того двѣ ученицы освобождаются на  $\frac{1}{2}$  отъ капитала пожертвованнаго Л. С. Монаковой. Изъ Общества вспоможенія бѣднымъ учащимся г. Зміева выдаются пособия: платьемъ, обувью и учебными вещами.

Кромѣ капитала д. с. с. Донецъ-Захаржевскаго (5,050 р.), Л. С. Монаковой (1,070 р.) и Шелиховой (500 р.), прогимназія содержится на средства уѣднаго земства (4,568 руб.), съ пособіемъ отъ казны (250 руб.) и сбора за ученіе (1200 рублей).

Къ началу 1904/5 года состояло 140 ученицъ. Иараходовано въ 1904 году 5751 руб. 95 коп.

### Асѣвская низшая сельско-хозяйственная школа перваго разряда.

Асѣвская низшая сельско-хозяйственная школа, на основаніи Высочайше утвержденного 27-го декабря 1883 года Нормальнаго положенія о низшихъ сельско-хозяйственныхъ школахъ и договора, заключеннаго съ разрѣшенія г. Министра Земледѣлія и Государственныхъ Имуществъ, Департаментомъ Земледѣлія и сельской промышленности съ Зміевскимъ Земствомъ, учреждена въ Зміевскомъ уѣздѣ, Харьковской губерніи, близъ слободы Асѣвки, Цибелинской волости, на отведенномъ для этой цѣли въ безвозмездное пользованіе казенномъ участкѣ земли, въ размѣрѣ 317 десятинъ 720 кв. саж.

Школа находится въ 35 верстахъ отъ станціи „Лихачево“ К.-Х.-С. ж. д.

Школа эта имѣетъ цѣлью распространеніе въ народѣ, преимущественно путемъ практическихъ занятій, основныхъ познаній по сельскому хозяйству вообще и въ частности по степному лѣсоразведенію, пчеловодству, огородничеству, садоводству и виноградарству, а также по сельскимъ ремесламъ—плотничному и кузнечному, и подготавливаетъ служащихъ по сельскому хозяйству.

Курсъ ученія въ школѣ продолжается четыре года и раздѣляется на четыре класса (одинъ приготовительный и три специальныхъ).

Въ школу принимаются ученики-работники всѣхъ сословій; въ 1-й классъ принимаются имѣющие отъ роду не менѣе 14 лѣтъ, а въ приготовительный—не менѣе 13 лѣтъ. Приемъ учениковъ въ приготовительный классъ школы производится по предварительному испытанію въ знаніи курса начальнаго народнаго училища, а въ первый классъ—въ знаніи курса приготовительнаго класса Асѣвской с.-х. школы.

Программа приѣмнаго испытанія въ приготовительный классъ: 1) Законъ Божій: повседневныя молитвы, заповѣди, Символъ вѣры, тропари двенадцатыхъ праздниковъ, священная исторія Ветхаго и Новаго Заветовъ, краткія свѣдѣнія о Богослуженіи православной церкви. Руководство: Еп. Агафодора. Наставленіе въ Законъ Божіемъ. 2) Русскій языкъ: бѣглое чтеніе гражданской печати, съ устнымъ пересказомъ прочитаннаго; диктантъ или переложеніе прочитанной статьи, съ постановкой знаковъ препинанія и съ соблюденіемъ главнѣйшихъ правилъ правописанія. Нѣкоторыя свѣдѣнія изъ элементарной грамматики: разборъ простыхъ предложений, знакомство съ главными частями рѣчи. Руководство: О. Пуцыковичъ. Практическій курсъ грамматики. 3) Ариметика: устный счетъ до 1000, рѣшеніе не трудныхъ устныхъ задачъ, четыре дѣйствія надъ многочисленными числами, мѣры русскія, рѣшеніе задачъ на всѣ 4 дѣйствія съ составными именованными числами. Руководство: Комаровъ. Сборникъ ариметическихъ задачъ, выпускъ второй.

Приемъ учениковъ въ приготовительный классъ производится осенью съ 15 сентября по 1-е октября, а въ первый классъ, кромѣ того, можетъ быть производимъ и весною, съ 1 апрѣля. Родители поступающихъ въ школу подаютъ прошеніе на имя управляющаго школою о желаніи опредѣлить сына своего, заблаговременно, съ приложеніемъ: 1) метрическаго свидѣтельства и 2) окончившіе курсъ въ народныхъ школахъ или другихъ учебныхъ заведеніяхъ подаютъ вмѣстѣ съ тѣмъ свидѣтельство объ окончаніи ими курса въ учебномъ заведеніи и 3) свидѣтельство о привитіи оспы.

Въ школѣ могутъ быть ученики, получающіе въ ней за счетъ Зміевскаго земства, другихъ земствъ, частныхъ лицъ или обществъ полное содержаніе (пансіонеры); ватѣмъ, живущіе только въ школѣ и получающіе въ ней продовольствіе, но одѣвающіеся на свой счетъ (полупансіонеры) и, наконецъ, приходящіе учени-



ки, которые учатся въ школь и во время работъ получаютъ отъ нея бесплатно продовольствіе, но живутъ внѣ школы. Стипендіаты Зміевского уѣднаго земства, въ числѣ 25 человекъ, пользуются полнымъ содержаніемъ бесплатно и принимаются только изъ уроженцевъ Зміевского уѣзда, стипендіаты же другихъ учреждений и частныхъ лицъ принимаются на полное содержаніе, съ платою за каждого изъ нихъ по 100 руб. въ годъ, полупансіонеровъ—50 руб.

Въ школь проходится: 1) общеобразовательные предметы по программамъ, утвержд. Мин. Нар. Просв. для сельскихъ двухклассныхъ училищъ: а) Законъ Божій, б) русскій языкъ, в) ариѳметика, г) русская исторія, д) географія; 2) естествознаніе: ботаника, зоологія физика и химія и 3) спеціальные: а) земледѣліе съ сельско-хозяйственной экономіею и краткимъ изложеніемъ лѣсоводства, примѣнительно къ условіямъ степной мѣстности, и ученіе о вредныхъ для хозяйствъ животныхъ и растенійхъ, мѣры борьбы съ ними; б) скотоводство и простѣйшіе способы скотоврачеванія; краткій курсъ пчеловодства; в) главнѣйшіе законы, относящіеся преимущественно до сельскаго хозяйства и крестьянскаго быта и упражненія въ составленіи необходимыхъ въ сельскомъ быту дѣловыхъ бумагъ; г) землемѣріе съ геометріею и черченіемъ. Сверхъ того, ученики обучаются церковному пѣнію, знакомятся въ бесѣдахъ на урокахъ и посредствомъ практическихъ занятій съ садоводствомъ и огородничествомъ, а также обучаются ремесламъ: плотнично-столярному и кузнечно-слесарному, примѣнительно къ устройству самыхъ простыхъ сельско-хозяйственныхъ орудій и къ ремонту болѣе сложныхъ.

Ученики, окончившіе съ успѣхомъ полный курсъ въ школь, пользуются по отбыванію воинской повинности льготою второго разряда т. е. служатъ на дѣйствительной службѣ 3 года, а прошедшіе съ успѣхомъ два первые класса—такой-же льготою третьего разряда.

Ученики по окончаніи курса школы поступаютъ въ качествѣ практикантовъ въ собственныя хозяйства или при содѣйствіи администраціи школы, въ частныя хозяйства и въ дальнѣйшемъ занимаютъ въ хозяйствахъ должности приказчиковъ, конторщиковъ, ключниковъ, экономовъ и управляющихъ.

Адресъ для простой, заказной корреспонденціи и для телеграммъ: Почт. отд. Алексѣвка, Харьковской губ., Алексѣвская С.-Х. Школа.

### Изюмское реальное училище.

Училище открыто въ 1882 году и состоитъ изъ приготовительнаго класса, 6-ти основныхъ и 7-го дополнительнаго. Плата за ученіе 30 руб. Прошеніе о поступленіи въ реальное училище подается на простой бумагѣ на имя директора, съ приложеніемъ свидѣтельствъ о возрастѣ и званіи. Въ приготовительный классъ принимаются дѣти не моложе 8 и не старше 10 лѣтъ, въ 1 классъ принимаются дѣти отъ 10 до 13 лѣтъ.

Со 2-го сентября 1893 года при училищѣ открытъ пансіонъ на 40 воспитанниковъ. Плата за полнаго пансіонера 300 руб., а за полупансіонера 225 руб. въ годъ, считая въ томъ числѣ и сумму сбора за ученіе. Прошенія о приѣмѣ въ число пансіонеровъ могутъ быть подаваемы на имя директора училища заблаговременно. Въ зданіи пансіона устроена училищная домовая церковь.

### Изюмская женская гимназія.

Съ 1901—1902 учебнаго года при гимназій открытъ VII классъ (8 кл. и пригот.). Въ пригот. классъ требуется по Закону Божію: знаніе главнѣйшихъ молитвъ, по русскому языку: умѣнье читать, съ рассказомъ прочитаннаго и писать безъ грубыхъ ошибокъ: нумерація до 100. Въ 1-й классъ—по Закону Божію: молитвы съ объясненіемъ Символа вѣры, заповѣди, краткая священная исторія; по русскому языку: бѣглое и правильное чтеніе и письмо подъ диктовку безъ грубыхъ ошибокъ, въ корняхъ словъ въ особенности; по ариѳметикѣ: 4 дѣйствія надъ отвлеченными числами и нумерація до милліона. Плата за ученіе въ приготовительномъ классѣ 20 руб., въ остальныхъ 40 руб. Имѣются стипендіи: Изюмскаго дворянства

въ 90 руб., стип. г. Сытова по 40 руб., капиталъ г-жи Смаковой въ 1 т. руб. для выдачи пособій изъ  $\frac{1}{10}$  его и капиталъ д. с. с. В. П. Рославлева, въ суммѣ 3000 руб., для платы за право ученія бѣднѣйшихъ ученицъ гимназій изъ  $\frac{1}{10}$ .

Съ 190 $\frac{1}{2}$  учебнаго года открытъ при гимназій VIII классъ съ отдѣленіемъ по математикѣ, плата за ученіе въ немъ 75 руб. въ годъ. Съ 190 $\frac{3}{4}$  добавляется отдѣлъ по русскому языку.

### Славянская женская 7-ми классная гимназія.

Гимназія преобразована 1 іюля 1904 г. изъ 4 кл. прогимназій, которая была открыта въ 1883 году. Въ 1905 году открываются только одинъ 6 классъ.

Годовая плата за право ученія въ двухъ отдѣленіяхъ приготовительнаго класса съ городскихъ ученицъ взимается 21 руб., съ иногороднихъ и евреекъ 30 руб.; въ остальныхъ 6 классахъ—съ городскихъ 30 руб. съ иногороднихъ и евреекъ 45 руб.; иностраннымъ из.: (фр. и немѣцк., особой платы не взимается. Бѣднѣйшія ученицы освобождаются попечительнымъ совѣтомъ отъ платы за право ученія.

Въ 1-е отдѣленіе приготовительнаго класса поступаютъ изучившія русскій алфавитъ, для поступленія во 2-е отдѣленіе требуется—по Закону Божию знаніе общеобразовательныхъ молитвъ по учебнику Соколова, по русскому языку послѣ изученія алфавита объяснительное чтеніе ведется по „Родному Слову“ годъ 1-й, Ушинскаго. Заучиваніе стихотвореній, помѣщенныхъ въ „Родномъ Словѣ“. Понятіе о звукѣ, слогѣ, буквѣ, буквахъ гласныхъ, согласныхъ. Понятіе о знакахъ препинанія вообще и употребленіе точки. Письменные упражненія: а) списываніе съ книги, б) выписываніе названій предметовъ съ самостоятельнымъ распредѣленіемъ ихъ по назначеннымъ разрядамъ, писаніе недоконченныхъ фразъ. Чтеніе должно быть сознательное и довольно плавное съ правильною остановкою и измѣненіемъ голоса на знакахъ препинанія, разсказъ прочитанныхъ статей, доступныхъ дѣтскому пониманію, и при томъ при помощи вопросовъ, отчетливое знаніе выученныхъ стихотвореній; умѣніе писать подъ диктовку нетрудныя и немногосложныя предложенія безъ грубыхъ ошибокъ въ звукахъ и безъ пропуска буквъ въ словахъ. Книги для чтенія: „Родное Слово“ годъ 1-й, Ушинскаго „Родное Слово“ годъ 2-й, Ушинскаго. По чистописанію крупное письмо по 3-мъ косымъ линіямъ; пишутъ подъ тактъ. Руководство и пособия: методическое руководство къ обученію письму „Гербача“ и его же пропись. По ариметикѣ изученіе чиселъ отъ 1—30 Полное усвоеніе табличекъ сложенія, вычитанія, умноженія и дѣленія. Изображеніе чиселъ цифрами. Рѣшеніе задачъ изъ Сборника Евтушевскаго часть 1-я и Гольденберга. Отдѣлы задачъ на числа отъ 1—10, 11—20 и на числа отъ 20—30.

Въ 1-й классъ—по Закону Божию: молитвы съ объясненіемъ—молитвенникъ Соколова, начатки православнаго хрістіанскаго ученія; по русскому языку: объяснительное чтеніе „Родное Слово“ годъ 2-й; изъ грамматическихъ правилъ: дѣленіе буквъ, слоги, удареніе, предметы одушевленные и неодушевленные, качество предмета, дѣйствіе предмета, корень, приставка и окончаніе; употребленіе заглавной буквы, употребленіе буквы і, употребленіе ъ въ срединѣ слова, употребленіе приставокъ къ названію предмета и дѣйствія, буква ѣ въ окончаніяхъ названій и дѣйствій, сомнительная согласная буква, сомнительная гласная буква, употребленіе буквы е въ срединѣ слова; по ариметикѣ: таблица умноженія, сложенія, вычитанія, нумерація до 100, задачи по Евтушевскому отъ № 165 до № 500, элементарный курсъ именованныхъ чиселъ въ предѣлахъ первой сотни, выдѣленіе всѣхъ четырехъ дѣйствій и ихъ результатовъ.

Къ началу 190 $\frac{3}{4}$  учебнаго года въ гимназій было 314 ученицъ. На содержаніе израсходовано 11248 р. 48 к. на постройку 8934 р.

Въ октябрѣ 1903 года при гимназій открыты педагогическіе курсы, для подготовленія учительницъ начальныхъ училищъ. На курсы принимаются дѣвицы безъ экзамена, окончившія женскую прогимназію или три нѣшіе класса гимназій. Курсы продолжаются годъ. Выдержавшія успѣшно испытанія получаютъ удостоеніе, на основаніи котораго имъ и выдается учительское свидѣтельство. Въ іюнѣ 1905 года окончившихъ курсы было 8 дѣвицъ.

## Славянское городское 4-хъ классное училище.

Училище открыто 26 ноября 1876 г. и состоитъ изъ 4-хъ классовъ съ 4-мя послѣдовательными отдѣленіями. Два младшія отд., составлявшія 1 кл., закрыты. Въ 1904 г. закрыто младшее отд. 1 кл., къ 1-му января 1905 г. учащихся состояло 159, окончило въ юнѣ курсъ 16.

Отъ поступающихъ въ 1 классъ (3 отдѣл.) требуется—по Закону Божію: краткая священная исторія Ветхаго и Новаго Завета, молитвы съ объясненіемъ, Символъ вѣры, съ раздѣленіемъ его на члены, и объясненіе каждаго члена, и десять заповѣдей, по руководству „Начальное наставленіе въ православной христіанской вѣрѣ“ Соколова; по русскому языку: правильное, бѣглое и толковое чтеніе, съ рассказомъ своими словами статей, помѣщенныхъ въ хрестоматіи „Городская школа“, годъ 2) Павлова знаніе назвустъ нѣкоторыхъ стихотвореній и басенъ, помѣщенныхъ въ названной хрестоматіи: свѣдѣнія по грамматикѣ, помѣщенная въ 1-й ступени грамматики Козьмина, составъ простаго предложенія, диктантъ на изученныя правила, правильное письмо по одной линейкѣ; по церковно-славянскому языку: чтеніе съ переводомъ на русскій языкъ статей по азбукѣ Грушевскаго, строчные и надстрочные знаки въ церковно-славянскомъ языкѣ и счисленіе до 500 съ написаніемъ, копированіе церковно-славянскихъ буквъ, по ариметикѣ: письменное и устное рѣшеніе задачъ на отвлеченныя и именованныя числа до 1,000 по 1 части задачника Евтушевскаго. Для поступленія въ другіе классы училища требуются знанія по программамъ, утвержденнымъ для городскихъ училищъ по положенію 31 мая 1872 г.

Кромѣ обязательныхъ предметовъ, въ училищѣ преподаются и необязательные: ручной трудъ, коммерческое, счетоводство, французскій и нѣмецкій языки. Въ 1904 г. ручному труду обучалось 14 уч., счетоводству—45, французскому яз.—59 и нѣмецкому—16.

Съ разрѣшенія высшаго начальства, съ февраля 1897 г. при училищѣ устраиваются по воскреснымъ и праздничнымъ днямъ народныя чтенія съ туманными картинами, подъ отвѣтственнымъ наблюденіемъ инспектора училища. Въ 1904 г. состоялось 23 чтенія, на которыхъ присутствовало 3621 лицъ, среднимъ числомъ по 157 человекъ на каждое чтеніе.

При училищѣ имѣются фундаментальная и ученическая бібліотека, состоящая (къ-му января 1905 г.) изъ 2450 назв. въ 3493 т., кабинеты: физическій изъ 159 инструментовъ и приборовъ, естественныхъ наукъ изъ 48 предметовъ и другихъ учебныхъ пособій—343, кромѣ того имѣются садовые инструменты, инструменты и приборы для ручнаго труда и пособия по счетоводству.

Стипендіи при училищѣ не имѣются. Бѣднѣйшіе изъ учениковъ, отличающіеся удовлетворительными успѣхами и отличнымъ поведеніемъ, освобождаются отъ установленной платы за ученіе: имъ выдаются пособия платьемъ, обувью, учебными вещами и платою за ученіе изъ средствъ существующаго „Общества для пособія нуждающимся учащимся г. Славянска“. 1) Пособіемъ воспользовались 33 члена на сумму болѣе 200 руб.

Училище содержится на средства мѣстнаго городского общества съ пособіемъ изъ специальныхъ средствъ заведенія и казны. Въ 1904 г. израсходовано: изъ городскихъ средствъ 5,978 руб. и изъ специальныхъ средствъ 568 руб. 50 коп., изъ средствъ казны 565 р. 25 к.

## Купянская женская прогимназія.

Купянская женская 5-ти классная прогимназія существуетъ на основаніи положенія о женскихъ гимназіяхъ и прогимназіяхъ М. Н. П., преобразована прогимназія изъ бывшаго при Купянскомъ уѣздномъ (нынѣ городскомъ) училищѣ женскаго отдѣленія 8 апрѣля 1872 г., четвертый классъ открытъ въ 1880 г., съ начала 1904—1905 учебнаго года открылся пятый классъ. Въ подготовительный классъ прогимназіи принимаются дѣти грамотныя; при прошеніи о приѣмѣ, подаваемомъ на имя начальницы прогимназіи, должно быть представлено метрическое

свидѣтельство; плата взимается въ первыхъ четырехъ нормальныхъ классахъ 20 руб., въ 5-мъ классѣ 40 руб., а въ приготовительномъ классѣ 10 руб. въ годъ, вносятся она по полугодіямъ. Въ библиотекѣ прогимназіи состоитъ книгъ 1470 названій въ 1518 томахъ и 657 учебныхъ пособій. На содержаніе прогимназіи отпускается отъ земства 2170 руб., отъ городского общества 700 руб. въ годъ и получается сборъ за право ученія до 3000 руб. въ годъ. Къ началу 1904—1905 учебнаго года въ прогимназіи было 223 ученицы, окончили курсъ 13 ученицъ. На содержаніе израсходовано до 6884 рублей. При прогимназіи учреждено общество вспоможенія нуждающимся ученицамъ. Уставъ этого общества утвержденъ гос. Харьковскимъ губернаторомъ 10 января сего 1904 года.

### Лебединская женская 7-ми классная гимназія.

Преобразована съ 1-го іюля 1903 года въ полную 7-ми классную гимназію, съ приготовительнымъ классомъ. Общій приемъ ученицъ бываетъ въ концѣ и въ началѣ учебнаго года, т.-е. въ маѣ и августѣ мѣсяцахъ, а также, съ дозволенія Педагогическаго совѣта въ теченіе всего года съ тѣмъ условіемъ, чтобы поступающія знали весь пройденный до этого времени курсъ того класса, въ который онѣ желаютъ поступить. Для поступленія въ I классъ требуется возрастъ отъ 9 до 12 лѣтъ, во II отъ 10 до 13, въ III отъ 11 до 14, въ IV отъ 12 до 15 и т. д. Отступленія могутъ быть допускаемы по уважительнымъ причинамъ. Для поступленія въ приготовительный классъ требуется возрастъ не менѣе 8 лѣтъ, только по особу уважительнымъ причинамъ можетъ быть допущенъ приемъ имѣющихъ вне менѣе семи лѣтъ.

Программа для поступленія въ I классъ: по закону Божію знаніе главнѣйшихъ молитвъ (молитва Господня, царю Небесный, Богородице Дѣво, молитва къ Ангелу Хранителю, Спаси, Господи, Люди Твоя, молитва предъ обѣдомъ и послѣ обѣда, символъ вѣры въ связи съ краткимъ разсказомъ одунадесятыхъ праздникахъ и 10 заповѣдей, по руководству прот. Дм. Соколова. Кроме того, необходимо знакомство съ нѣкоторыми событіями изъ священной исторіи Ветх. и Новаго Завета, по руководству „Начатки христіанскаго православнаго ученія“—Филарета.

По русскому языку: бѣглое и выразительное чтеніе, съ остановками на знакахъ препинанія и съ объясненіемъ прочитаннаго письмо подъ диктовку безъ искаженія словъ, знаніе наизусть небольшихъ стихотвореній и басенъ, знаніе общихъ, практическимъ путемъ усвоенныхъ, свѣдѣній ихъ грамматики (до глаголовъ включит.). По ариметикѣ: производство четырехъ дѣйствій надъ числами отъ 1 до 100.

Для поступленія въ приготовительный классъ требуется знаніе важнѣйшихъ молитвъ, умѣнье правильно читать и списывать съ книги, устное рѣшеніе практическихъ задачъ отъ 1 до 20.

За право ученія взимается плата съ ученицъ г. Лебедина и уѣзда въ приготовительномъ и первыхъ трехъ основныхъ классахъ гимназіи по 30 руб. въ годъ, а съ ученицъ другихъ уѣздовъ по 40 руб. въ годъ, въ старшихъ же классахъ съ ученицъ г. Лебедина и уѣзда—по 40 руб. въ годъ, а съ ученицъ другихъ уѣздовъ по 50 руб. въ годъ, включая французскій языкъ и рисованіе, за музыку съ ученицъ г. Лебедина и уѣзда по 15 руб., а съ ученицъ изъ другихъ уѣздовъ—по 25 руб. въ годъ, за танцы по 5 руб.

Въ гимназіи существуетъ пансіонъ для 30 ученицъ, который содержится на средства начальницы гимназіи, съ пособіемъ отъ уѣзднаго земства.

### Лебединское городское 4-хъ классное училище.

Училище преобразовано 3 іюля 1902 года изъ уѣднаго въ городское, по положенію 3 мая 1872 года, безъ младшихъ двухъ отдѣленій, съ введеніемъ въ немъ предметной системы преподаванія, съ 4-хъ лѣтнимъ курсомъ обученія.

Въ училищѣ преподаются: Законъ Божій, русскій языкъ и церковно-славянское членіе съ переводомъ на русскій языкъ, ариметика, геометрія, исторія,

географія, естественная исторія, физика, чистописаніе, черченіе, пѣніе, музыка, гимнастика, рисованіе и гигиена.

Въ училище принимаются мальчики всѣхъ сословій и вѣроисповѣданій не моложе 10 лѣтъ. Пріемныя испытанія бывають ежегодно съ 7 по 14-е августа включительно. При прошеніи, подаваемомъ на имя инспектора училища, должны быть приложены слѣдующіе документы: а) метрическое свидѣтельство о рожденіи и крещеніи; б) свидѣтельство о привитіи оспы; в) свидѣтельство отъ того учебнаго заведенія, въ которомъ поступающій прежде воспитывался и г) для лицъ іудейскаго исповѣданія—свидѣтельство полиціи на право свободнаго проживанія въ городѣ.

Отъ поступающаго въ I классъ требуются познанія не ниже курса начальнаго народнаго училища, а именно: по Закону Божію—знаніе священной исторіи Ветхаго и Новаго Завѣта въ объемъ учебника епископа Агафодора и важнѣйшихъ молитвъ съ объясненіемъ: 1) Пресвятая Троице, 2) Отче нашъ, 3) царю небесный, 4) Святыи Боже, 5) Богородице Дѣво, радуйся, 6) Ангеле, Хранителю мой святыи, 7) Спаси, Господи, люди твоя, 8) Молитвы, утренняя и вечерняя, 9) предъ и послѣ ученія и принятія пищи, 10) Достойно есть, яко во истину, 11) предъ причащеніемъ, 12) заповѣди десятисловія и символъ вѣры. По русскому языку: бѣглое и внятное чтеніе, съ остановками на знакахъ препинанія и разказомъ прочитаннаго, письмо подъ диктовку скорописью, безъ искаженія словъ. Чтеніе по славянски, съ соблюденіемъ удареній. По ариметикѣ: писать и выговаривать числа до милліона включительно, рѣшеніе письменныхъ задачъ на всѣ четыре дѣйствія въ предѣлахъ чиселъ отъ 1 до 1,000 и болѣе; устное рѣшеніе задачъ въ предѣлахъ отъ 1 до 100. Отъ поступающаго въ средній годъ требуется, сверхъ того, знаніе всего пройденнаго съ начала учебнаго года.

Плата за ученіе, въ размѣрѣ 8 руб. въ годъ вносится за полугодіе впередъ: за первую половину учебнаго года не позже 1 октября, за вторую—не позже 1 марта. Ученики, принятые въ городское училище, обязаны носить установленную одежду. Общежитія при училищѣ нѣтъ; содержаніе ученика на частной квартирѣ стоитъ отъ 6 до 15 руб. въ мѣсяць.

Въ педагогическомъ совѣтѣ училища могутъ быть подвергаемы испытанію постороннія лица: а) въ знаніи курса уѣздныхъ училищъ, б) на званіе учителя начальныхъ училищъ одноклассныхъ и двухклассныхъ и в) на первый классный чинъ (послѣднее по предложенію того учрежденія, въ которомъ испытываемый служить).

### Александровское Штеповское Ремесленное училище.

Штеповское Александровское ремесленное училище открыто въ 1887 году въ память 25-ти лѣтій царствованія Императора Александра II-го и содержится на средства Харьковскаго губернскаго земства, которое отпускаетъ на содержаніе его 2,500 руб. Уѣздное Лебединское земство отпускаетъ на содержанія училища 500 руб. и на квартиры ученикамъ 1000 р. Всего 4000 руб.

Курсъ ученія четырехлѣтній.

Пріемъ въ число учениковъ ремесленнаго училища производится ежегодно въ срединѣ августа, по экзамену. Отъ поступающихъ требуется знаніе курса начальныхъ народныхъ училищъ. Плата за ученіе не взимается, ученикамъ-же бѣдныхъ родителей, крестьянъ Лебединскаго уѣзда, ежемѣсячно выдается пособіе на столъ и квартиру 3 рубля.

Училище имѣетъ два отдѣленія: слесарное и кузнечное.

### Александровская Старобѣльская гимназія.

Годовая плата за право ученія установлена въ 25 руб., какъ для нормальныхъ классовъ, такъ и для приготовительнаго. Стипендій имѣется 20, изъ нихъ 14 по 183 руб. 72 коп. въ годъ и 6 по 99 р. 25 к. Эти стипендіи состояются изъ

процентовъ основного капитала. пожертвованнаго умершей генеральшей Д. А. Деменко въ размѣрѣ 81,400 р.; ею же пожертвованъ капиталъ въ 57,900 р.; проценты съ котораго поступаютъ въ пособіе мѣстному земству на содержаніе гимназій; 500 руб. ежегодно жертвуетъ Старобѣльское уѣздное земство въ пособіе бѣднымъ ученикамъ гимназій и 100 руб. городская дума въ пользу „Общества пособія бѣднымъ ученикамъ гимназій“, правленіе котораго ежегодно производитъ расходы на пособіе ученикамъ: книгами, платьемъ, обувью и проч. около 475 руб. Такимъ образомъ, благотворительнаго капитала при гимназій имѣется 139,900 руб.

## Старобѣльское ремесленное училище вдовы дѣйст. стат. совѣт.

Д. А. Деменко.

1. Училище имѣетъ цѣлью практическое обученіе столярно-токарному и слесарно-кузнечному ремесламъ.

2. Курсъ училища четырехлѣтній.

3. Въ училище могутъ поступать мальчики не моложе тринадцатилѣтняго возраста, безъ экзамена, окончившіе курсъ въ начальныхъ народныхъ училищахъ, а также и лица, представившія свидѣтельство о выдержаніи экзамена въ другихъ учебныхъ заведеніяхъ не ниже народныхъ училищъ.

*Примѣчаніе.* Родители или заступающіе ихъ мѣсто при опредѣленіи дѣтей въ училище должны давать подписки въ томъ, что они не имѣютъ права уволнить своихъ дѣтей изъ училища до окончанія курса, въ противномъ случаѣ обязаны уплатить училищу стоимость содержанія увольняемыхъ за все время пребыванія ихъ въ училищѣ.

4. Въ училищѣ преподаются: Законъ Божій, русскій языкъ, церковно-славянскій, ариметика, геометрія, техническое рисованіе, черченіе, чистописаніе, пѣніе и ремесла: столярно-токарное и слесарно-кузнечное.

*Примѣчаніе.* Общеобразовательные предметы преподаются въ объемѣ курса двухклассныхъ училищъ Министерства Народнаго Просвѣщенія

5. При училищѣ имѣется общежитіе, въ которомъ за содержаніе (столь и квартиру) уплачивается 75 р. въ годъ, бѣднѣйшіе же изъ учениковъ пользуются бесплатнымъ содержаніемъ.

6. Ученики, окончившіе курсъ ученія въ ремесленномъ училищѣ, получаютъ о томъ свидѣтельство.

## Александровская Сумская гимназія.

Сумская Александровская гимназія ведетъ свое начало съ 23 іюня 1790 г. со дня открытія въ г. Сумахъ „Малаго Народнаго училища“ въ составѣ двухъ классовъ. Въ 1806 году 20 декабря оно было преобразовано въ уѣздное училище, въ свою очередь также преобразованное съ 1-го іюля 1870 г. въ четырехклассную классическую прогимназію.

Съ 1 іюля 1873 г. прогимназія преобразована въ полную гимназію и содержится на средства Сумскаго уѣзднаго земства съ пособіемъ отъ казны въ размѣрѣ 12,680 р. въ годъ. Гимназія помѣщается въ зданіи, специально для этого выстроенномъ тѣмъ же Сумскимъ земствомъ. Въ августѣ 1888 года открытъ пансіонъ Сумской Александровской гимназій „Алексея и Ильи Федоровскихъ“, отъ имени которыхъ пожертвовано съ этою цѣлью: а) 55,000 руб. на устройство зданія и содержаніе пансіона, и б) 56,000 руб. на учрежденіе при немъ 14 стипендій имени „коллежскаго совѣтника Алексея и полковника Ильи Федоровскихъ“. Въ настоящее время, по устройствѣ зданій, капиталъ на содержаніе пансіона составляетъ 55,600 руб. и на содержаніе стипендіатовъ 61,000 руб. Съ своекоштныхъ воспитанниковъ пансіона взымается плата по 350 руб. въ годъ за полное содержаніе и 25 руб. на первоначальное обзаведеніе.

Для приходящихъ учениковъ къ гимназiи имѣется 10 стипендiй разныхъ наименованiй: Императора Александра II-го, Камергера Двора Его Величества Н. Д. Кондратьева, ген.-м. И. М. Карпова, кол. ас. Ч. П. Куколь-Иснопольскаго, священ. А. Степурскаго, д. с. с. И. Г. Харитоненко, д. с. с. В. А. Савича, д. с. с. Н. В. Сибилева, А. И. Ткаченко и Сумскаго уѣднаго земства. Всѣ перечисленныя стипендiи приносятъ дохода 1,394 р. 8 коп. въ годъ. Сверхъ того 12 учениковъ старшихъ классовъ ежегодно, съ 1880 года, получаютъ пособiе отъ графа П. С. Строганова по 120 руб. каждый, а всего 1,440 руб. Такимъ образомъ въ гимназiи числится 36 стипендиатовъ, на которыхъ расходуется 5,274 р. 8 к. въ годъ. Независимо отъ того, въ текущемъ году выданы пособiя 29 ученикамъ на уплату за право ученiя на сумму 1,140 руб. за счетъ уѣднаго земства, попечители гимназiи П. И. Харитоненко и „Общества вспомошествованiя нуждающимся ученикамъ“, которое въ настоящее время имѣетъ 62 члена и 5,700 р. запаснаго капитала. Всего же благотворительныхъ капиталовъ въ гимназiи 152,169 руб., со включенiемъ сюда капитала, пожертвованнаго на содержанiе пансиона.

Приемъ въ число учениковъ гимназiи производится въ маѣ и августѣ мѣсяцахъ по общей для всѣхъ программъ, утвержденной Министерствомъ Народнаго Просвѣщенiя. Плата за право ученiя вносится по полугодiямъ: въ январѣ и февралѣ 20 р. и въ августѣ и сентябрѣ 21 р. (въ томъ числѣ 1 р. на образованiе медицинскаго фонда для леченiя бѣдныхъ учениковъ).

### Сумская женская гимназiя.

Сумская женская гимназiя преобразована въ 1873 г. изъ 4-хъ классной прогимназiи, открытой въ 1870 г., и помѣщается въ зданiи, выстроенномъ специально для нея Сумскимъ уѣднымъ земствомъ и на пожертвованiя частныхъ лицъ и городского общества. Источники содержанiя: а) сбора за ученiе 16,639 р. въ годъ; б) пособiя отъ земства 4,000 р.; в) отъ городского общества 1,000 р.; г) ежегодныя пожертвованiя почетной попечительницы В. А. Харитоненко 3,680 р., отъ нея же на содержанiе общежитiя 1,200 р. и д) процентовъ съ разныхъ капиталовъ 1,057 р. 97 к.,—а всего свыше 27 тысячъ.

Плата за ученiе обязательнымъ предметамъ: въ приготовит. кл. 20 руб., въ I—VII клас. 40 р. и VIII кл. 60 р. въ годъ; за необязательные предметы: новые языки—10 р., танцы—3 р. въ годъ. За полное содержанiе въ общежитiи 180 р. въ годъ и на первоначальное обзаведенiе 20 р.

При гимназiи имѣются стипендiи: а) имени Анны Степурской въ 100 р.; б) И. Г. Харитоненко въ 80 р., в) Федоровскихъ три по 80 р., г) А. И. Ткаченко въ 60 р. и д) Сумскаго уѣднаго земства въ 200 р. Кроме поименованныхъ стипендiй ученицы пользуются пособiями: отъ Попечительнаго Совѣта, въ размѣрѣ платы за ученiе 50 воспитаницъ, на сумму 2,000 р.; отъ почетной попечительницы В. А. Харитоненко на тотъ же предметъ 2,200 руб.; отъ председателя Попечительнаго Совѣта П. И. Харитоненко плата за обученiе музыкѣ трехъ ученицъ 180 руб.

Гимназiя состоитъ изъ 7-ми основныхъ классовъ, 8 специальнаго и одного приготовительнаго, 8-й специальный классъ имѣетъ три отдѣленiя: 1) русскаго языка и словесности, 2) математики и 3) исторiи и географiи. Отъ поступающихъ въ приготовительный классъ требуется умѣнiе читать, писать и рѣшать задачи устно и письменнo въ предѣлахъ перваго десятка, въ остальные классы огласно программамъ, утвержденнымъ для женскихъ гимназiй и прогимназiй М. Н. П.

### Сумская женская прогимназiя

Разрѣшенiе объ открытiи въ г. Сумахъ женской четырехклассной прогимназiи, съ приготовительнымъ при ней классомъ, послѣдовало 22 сентября 1903 г. фактическое открытiе въ составѣ двухъ классовъ—приготовительнаго и I состоялось 24 октября. Съ 1904 учебнаго года открывается III классъ.

Прогимназiя помѣщается въ зданiи, принадлежащемъ Евангелическо-Лютеранскому обществу.

Источники содержания: а) сборъ за ученіе—въ истекшемъ 1904 гражданскомъ году 2.949 р. 50 к., б) пособіе отъ земства 500 р., с) отъ городского общества 500 р. д) взносъ Почетной Попечительницы и членовъ Попечительнаго Совѣта 4121 р. 56 к. и остатокъ отъ прошлаго года 4144 р. 3 к.—всего въ 1904 г. 12.215 р. 9 к.

Пріемъ въ число ученицъ прогимназій производится въ маѣ и августѣ мѣсяцахъ. Прошенія о поступленіи подаются на простой бумагѣ на имя начальницы прогимназій, съ приложеніемъ, метрическаго свидѣтельства о рожденіи и



Харьковская электрическая станція.

свидѣтельства врача о привитіи оспы. Въ приготовительный классъ принимаются дѣти отъ 9 до 10 л., въ I отъ 10 до 12 л., во II отъ 11 до 13 лѣтъ и т. д. Отъ поступающихъ въ приготовительный классъ требуется знаніе первоначальныхъ молитвъ, умѣніе читать и писать по русски и считать до 10. Отъ поступающихъ въ I классъ требуется: по Закону Божію—знаніе главнѣйшихъ молитвъ, Символа вѣры, 10 заповѣдей и важнѣйшихъ событій изъ Священной исторіи Ветхаго и Новаго Завѣта по русскому языку—умѣнье правильно, бѣгло и сознательно читать, элементарныя свѣдѣнія изъ грамматики (понятіе о предложеніи и частяхъ рѣчи), знаніе наизусть не менѣе 10 басенъ и стихотвореній и письмо подъ диктовку безъ грубыхъ этимологическихъ ошибокъ; по ариметикѣ умѣнье считать до 100.



Плата за ученіе обязательнымъ предметамъ въ I—IV классахъ—40 руб. въ годъ, въ приготовительномъ классѣ—30 р., за обученіе новымъ языкамъ—французскому и нѣмецкому по 5 рублей въ годъ за каждый языкъ отдѣльно. Плата за право ученія вносится по полугодіямъ: въ январѣ и февралѣ мѣсяцѣ, въ августѣ и сентябрѣ.

Педагогическій Совѣтъ прогимназій. Почетная Попечительница фонъ-Лоретцъ-Эблингъ М. А., Предсѣдатель Педагогическаго Совѣта Архангельскій М. Е., стат. сов.

### Сумское Реальное училище.

Прошенія о поступленіи въ реальное училище подаются на простой бумагѣ (по особой формѣ на имя директора съ приложеніемъ свидѣтельства о возрастѣ, званіи и о привитіи предохранительной оспы. Въ приготовительный классъ принимаются дѣти не менѣе 8 и не болѣе 10 лѣтъ, въ 1-й отъ 10 до 13 лѣтъ, во 2-й отъ 11 до 14 лѣтъ, въ 3-й отъ 12 до 15 лѣтъ, въ остальные классы принимаются имѣющія соответственный симъ опредѣленіемъ возрастъ. Отъ поступающихъ въ приготовительный классъ требуется знаніе первонач. молитвъ, умѣть читать и писать по русски и считать до 1,000, а также проназывать сложеніе и вычитаніе въ предѣлахъ до этого числа: отъ поступающихъ въ 1-й классъ: по Закону Божию—знаніе главнѣйшихъ молитвъ и важнѣйшихъ событій изъ Священной исторіи Ветхаго и Новаго Завета. По русскому языку—умѣнье бѣгло и сознательно читать по русски и пересказывать прочитанные краткіе и легкіе рассказы, умѣнье правильно и сознательно читать и переводить молитвы и рассказы изъ Священной исторіи на церковно-славянскомъ языкѣ, пересказъ прочитаннаго производится при помощи вопросовъ учителя знаніе наизусть стихотвореній. Изъ грамматики требуется понятіе о предложеніи и частяхъ рѣчи. Письменные упражненія состоятъ въ писаніи наизусть стихотвореній, въ упражненіи въ склоненіи и спряженіи, въ письмѣ подъ диктовку. По ариметикѣ—четыре основныя дѣйствія надъ цѣлыми отвлеченными числами, письменное и въ особенности устное рѣшеніе задачъ, изображеніе чиселъ церковно-славянскими и римскими знаками. Ученики гимназій безъ экзамена принимаются въ 1, 2 и 3 классъ реального училища. Въ училищѣ имѣются 4 стипендіи, около 30 учениковъ получаютъ отъ училища ежегодное пособіе отъ 40 руб. (ежегодная плата за ученіе) до 20 руб. изъ суммъ, жертвуемыхъ на этотъ предметъ почетнымъ попечителемъ училища П. И. Заритоненко, а частью изъ специальныхъ средствъ учебнаго заведенія размѣръ благотворительныхъ капиталовъ на стипендіи и пособія ученикамъ достигаетъ суммы 20,000 р. Ни пансіона, ни общежитія при училищѣ не имѣется, и ученики иногороднихъ родителей помѣщаются на одной изъ одобренныхъ начальствомъ училища ученическихъ квартиръ. Плата за право ученія взимается съ каждаго ученика по 40 р. въ годъ.

Въ училищѣ дѣти за 5 коп. могутъ имѣть свѣжій и здоровый завтракъ, который готовится въ зданіи училища подъ наблюденіемъ г. директора и училищнаго врача. Завтракъ состоитъ изъ горячей котлеты съ хлѣбомъ, или пары пироговъ съ мясомъ, или стакана молока съ хлѣбомъ, или пары яицъ съ хлѣбомъ.

Для учениковъ приготовительнаго и перваго классовъ два раза въ недѣлю, въ свободные отъ занятій часы, отъ половины 2-го до половины 3-го час. дня, введены дѣтскія игры.

### Сумское Духовное училище.

Училище состоитъ изъ 4-хъ нормальныхъ классовъ и 5-го приготовительнаго. Въ училище принимаются дѣти православнаго духовенства бесплатно и изъ другихъ сословій съ платою за обученіе 40 руб. въ годъ. Приемъ дѣтей свѣтскаго сословія ограниченъ 10% поступленія дѣтей духовнаго званія. Въ приготовительный классъ поступаютъ дѣти отъ 9 до 11 лѣтъ, съ знаніемъ молитвъ и умѣющія читать по русски и по-славянски, по ариметикѣ считать до сотни. Приемъ вновь поступающихъ во всеѣ классы бываетъ во 2-й половинѣ августа и въ теченіе всего года, если поступающіе имѣютъ соответственныя классу познанія и возрастъ. Прошенія

о приѣмѣ въ училище, съ приложеніемъ метрическаго свидѣтельства и докторскаго о привитіи оспы, подаются на имя смотрителя училища. Для поступленія въ 1-й классъ требуется: по Закону Божию: знаніе общеупотребительныхъ молитвъ, Символа вѣры, заповѣдей, съ переводомъ на русскій языкъ и объясненіемъ, главнѣйшія событія священной исторіи Ветхаго и Новаго Завѣта; руководство—сокращенная исторія Ветхаго и Новаго Завѣта прот. Свирѣлина и „Начатки прав. ученія“ Филарета. По русскому языку: правильное, бѣглое и сознательное чтеніе, элементарныя свѣдѣнія изъ русской грамматики, знаніе наизусть не менѣе 10 басень и стихотвореній Учебникъ грамматики Д. Тихомирова, хрестоматія „Родина“ Радонежскаго. По ариметикѣ: нумерація, подробное изученіе чиселъ до ста, знакомство съ первыми четырьмя дѣйствіями и таблица умноженія.

При училищѣ существуетъ пансіонъ на 200 человекъ. За содержаніе въ немъ полный пансіонеръ духовный платитъ въ годъ 125 руб. (по полугодіямъ), свѣтскій—265 руб., полупансіонеръ (безъ одежды, обуви и учебниковъ) духовный—85 р., свѣтскій—225 р. При поступленіи и на первоначальное обзаведеніе и за постельный приборъ прилачиваютъ духовные—20 р., свѣтскіе—30 р. Иноепархіальные воспитанники ежегодно, кромѣ установленной платы—вносятъ по 20 р. Для сиротъ и дѣтей окружнаго духовенства существуютъ стипендіи отъ окружнаго духовенства. 46 полнокоштныхъ, 30 полукостныхъ и 10 съ уменьшенной платой—55 рублей вмѣсто 85 р. Частныхъ стипендій 4 на  $\frac{1}{3}$  съ благотворительнаго капитала.

### Сумская Воскресная женская школа.

Въ 190 / учебномъ году въ Сумской Воскресной женской школѣ было 295 ученицъ при 33 учительницахъ и учителяхъ. По степени грамотности ученицы дѣлились на 17 группъ въ младшихъ и среднихъ группахъ проходилась курсъ низшей народной школы, а въ старшихъ группахъ программа значительно расширилась. Ежедневно, въ послѣ-обѣденные часы, для желающихъ ученицъ школы были устроены уроки рукодѣлія и специально бѣлошвейные уроки.

Занятія и всѣ учебныя пособія для ученицъ—**бесплатны.**

Школа помѣщается въ зданіи городского приходскаго училища.

### Сумской Кадетскій корпусъ.

Лица, желающія опредѣлить дѣтей въ Сумской кадетскій корпусъ могутъ приобретать „пріемныя правила и программы для поступленія въ разные классы кадетскихъ корпусовъ“ исключительно у Коммиссіонера военно-учебныхъ заведеній В. Березовскаго, С.-Петербургъ, Колокольная ул., д. № 14.

Свободныхъ экземпляровъ означенныхъ правилъ въ канцеляріи корпуса не имѣется.



## Перечень изданій и продолженій Свода Законовъ.

**Томъ I. Часть 1.** Основные государственные законы, издан. 1892 г. Ч. 2-я. Учрежденія государственныя (изд. 1892 г.). Учрежденіе Государственнаго Совѣта (изд. 1901 г.). Учрежденіе Совѣта Министровъ и Комитета Министровъ. Учрежденіе Сибирской желѣзной дороги. Учрежденіе Прав. Сената. Учрежденіе Министерствъ. Учрежденіе канцеляріи Его Императорскаго Величества по принятію прошеній на Высочайшее Имя приносимыхъ (изд. 1902 г.). Учрежденіе Комитета о службѣ чиновъ гражданскаго вѣдомства и о наградахъ (изд. 1902 г.). Учрежденіе орденовъ и друг. знаковъ отличія. Учрежденіе Министерства Земледѣлія и Государственныхъ Имуществъ (изд. 1894 г.).

**Томъ II.** Сводъ губернскихъ учрежденій, изд. 1892 г. Общее учрежденіе губернское. Положеніе о губернскихъ и уѣздныхъ земскихъ учрежденіяхъ. Городовое положеніе. Учрежденіе Управленія губерній Царства Польскаго. Учрежденіе Управленія Кавказскаго края. Временное положеніе объ управленіи Закаспійской области. Положеніе объ управленіи Туркестанскаго края. Положеніе объ управленіи областей Акмолинской, Семипалатинской; Семирѣченской, Уральской и Тургайской. Учрежденіе гражданск. управл. казаковъ. (1903 г.).

**Томъ III.** Уставы о службѣ гражданской, изд. 1896 г. Уставъ о службѣ по опредѣленію отъ правительства. Уставы о пенсіяхъ и единовременныхъ пособіяхъ. Положеніе объ особыхъ преимуществахъ гражданск. службы въ отдаленныхъ мѣст., а также въ губерніяхъ западныхъ и Царства Польскаго. Уставы эмеритальныхъ кассъ гражданскаго вѣдомства.

**Томъ IV.** Уставъ о воинской повинности, изд. 1897 г. Уставъ оземскихъ повинностяхъ изд. 1899 г.

**Томъ V.** Уставъ о прямыхъ налогахъ, изд. 1903 г. Уставъ о пошлинахъ, изд. 1903 г. Уставъ объ акцизныхъ сборахъ, изд. 1901 г.

**Томъ VI.** Уставы таможенные, изд. 1892 г. Сводъ учрежденій и уставовъ таможенныхъ. Таможенное учрежденіе и уставъ по Европейской торговлѣ. Таможенное учрежденіе и уставъ по азіатской торговлѣ. О взысканіяхъ за нарушеніе постановленій Устава Таможеннаго и производство дѣлъ о этихъ нарушеніяхъ. Общій таможенный тарифъ по Европейской торговлѣ. Конвенціонный таможенный тарифъ, изд. 1902 г.

**Томъ VII.** Уставъ монетный, изд. 1899 г. Сводъ учреждений и уставовъ горныхъ, изд. 1893 г. Общій горный уставъ. Положеніе о горномъ промыслѣ въ области Войска Донскаго. Положеніе о горныхъ заводахъ и промыслахъ вѣдомства Министерства Императорскаго Двора. Правила о наказаніяхъ и взыскаціяхъ за нарушенія горныхъ постановленій и о порядкѣ производства дѣлъ по симъ нарушеніямъ.

**Томъ VIII.** *Часть 1.* Уставъ лѣсной, изд. 1893 г. Положеніе о сбереженіи лѣсовъ. О взыскаціяхъ за нарушеніе лѣсныхъ законовъ и о судопроизводствѣ этихъ дѣлъ. Уставъ о казенныхъ оброчныхъ статьяхъ, изд. 1893 г. Уставъ объ управленіи казенными имѣніями въ западныхъ и прибалт. губерніяхъ, изд. 1893 г. *Часть 2-я.* Уставы счетные, изд. 1857 г.

**Томъ IX.** Законы о состояніяхъ изд. 1899 г. Особое приложеніе къ зак. о сост. изд. 1902 г.

**Томъ X.** *Часть 1-я.* Сводъ законовъ гражданскихъ, изд. 1900 г. Положеніе о казенныхъ подрядахъ и поставкахъ, изд. 1900 г. *Часть 2-я.* Законы межевые, изд. 1893 г.

**Томъ XI** *Часть 1-я.* Уставы духовныхъ дѣлъ иностранныхъ исповѣданій, изд. 1896 г. Сводъ уставовъ ученыхъ учреждений и учебныхъ заведеній вѣдомства М. Н. П., изд. 1892 г. *Часть 2-я.* Уставъ кредитный, изд. 1903 г. Уставъ о векселяхъ, изд. 1903 г. Уставъ торговый, изд. 1903 г. Уставъ судопроизводства торговаго, изд. 1903 г. Уставъ консульскій, изд. 1903 г. Уставъ о промышленности, изд. 1893 г.

**Томъ XII.** *Часть 1-я.* Уставъ путей сообщенія, изд. 1857 г. Положеніе о подъѣздныхъ путяхъ къ желѣзн. дорогамъ, изд. 1893 г. Уставъ почтовый, изд. 1857 г. Уставъ телеграфный, изд. 1876 г. Уставъ строительный, изд. 1900 г. Положеніе о взаимномъ страхованіи отъ огня, изд. 1886 г. *Часть 2-я.* Уставъ сельскаго хозяйства, изд. 1903 г. Положеніе о наймѣ на сельскія работы, изд. 1902 г. Положеніе о трактирномъ промыслѣ, изд. 1902 г. Уставы о благоустройствѣ въ казенныхъ селеніяхъ, изд. 1857 г. Уставъ о благоустройствѣ въ казач. селеніяхъ, изд. 1857 г.

**Томъ XIII.** Уставъ объ обезпеченіи народнаго продовольствія, изд. 1892 г. Временныя продовольственныя правила. Уставъ объ общественномъ призрѣніи, изд. 1892 г. Уставъ врачебный, изд. 1892 г.

**Томъ XIV.** Уставъ о паспортахъ изд. 1903 г. Положенія о видахъ на жительство. Уставъ о цензурѣ и печати, изд. 1890 г. Уставъ о предупрежденіи и пресѣченіи преступленій, изд. 1890 г. Уставъ о содержащихся подъ стражею, изд. 1890 г. Уставъ о ссыльныхъ, изд. 1890 г.

**Томъ XV.** Уложеніе о наказаніяхъ, изд. 1885 г. Уставъ о наказаніяхъ, налагаемыхъ мировыми судьями, изд. 1885 г. по прод. 1902 г.

**Томъ XVI.** *Часть 1-я.* Судебные уставы, изд. 1892 г. по прод. 1902 г. Учрежденіе судебныхъ установленій. Уставъ гражданскаго судопроизводства. Положеніе о нотаріальной части. Уставъ уголовнаго судопроизводства. Правила объ устройствѣ судебной части и производствѣ судебныхъ дѣлъ въ мѣстностяхъ, въ которыхъ введено положеніе о земскихъ участковыхъ начальникахъ. *Часть 2-я.* Учрежденіе мѣстныхъ судебныхъ установленій прежняго устройства, изд. 1892 г. Законы о судопроизводствѣ и взыскаціяхъ гражданскихъ. Законы о судопроизводствѣ по дѣламъ о преступленіяхъ и проступкахъ.

## О подвѣдомственности.

**Вѣдомству мирового судьи:** По гражданскимъ дѣламъ подлежатъ иски: 1) по личн. обязательствамъ и договорамъ и о движимости цѣною не свыше 500 руб.;

2) о вознагражденіи за ущербъ и убытки, когда количество оныхъ не превышаетъ 500 руб., или же при предъявленіи иска не можетъ быть положительно извѣстно;

3) о личныхъ обидахъ и оскорбленіяхъ;

4) о восстановленіи нарушеннаго владѣнія, когда со времени нарушенія прошло не болѣе 6 мѣсяцевъ;

5) о правѣ участія частнаго (Зак. Гражд., ст. 442, 445—451), когда со времени его нарушенія прошло не болѣе года;

6) просьбы объ обезпеченіи доказательствъ по искамъ на всякую сумму.

*Не подлежатъ вѣд. мир. судьи* иски: 1) о правѣ собствен. или о правѣ на владѣніе недвижимостью, утвержден. на формальн. актѣ; 2) сопряженные съ казен. интересомъ, за исключеніемъ исковъ о возстановл. нарушенн. владѣнія и о вознагражденіи за потравы и друг. поврежденія въ казен. дачахъ, до 500 руб.; споры о привилегіяхъ на открытія и изобрѣтенія.

*Искъ предъявляется* тому мир. судѣ, въ участкѣ котораго *ответчикъ* имѣетъ жительство или временное пребываніе, а если ихъ нѣсколько и живутъ они въ участкахъ разныхъ мировыхъ судей, то искъ предъявляется одному изъ этихъ судей, по выбору истца.

6) *По уголовнымъ дѣламъ*—проступки, за которые въ особ. уставѣ о наказан., налагаем. миров. судьями, опредѣляются: 1) выговоры, замѣчанія и внушенія, 2) денежныя взыскаія не свыше 300 руб., 3) арестъ не свыше 3 мѣсяцевъ и 4) заключеніе въ тюрьмѣ не свыше года и 6 мѣсяцевъ.

Миров. судѣ подсудны проступки, совершенныя въ его участкѣ; при совокупности преступленій дѣло подсудно миров. судѣ, въ участкѣ котораго совершенъ важнѣйшій проступокъ.

*Оружнымъ судамъ* подсудны (кромѣ дѣлъ, отнесенныхъ въ вѣдѣніе специальныхъ судовъ, духовныхъ и воен.) всѣ иски и уголовн. дѣла, изъятія изъ вѣдомства миров. судей, а въ мѣстностяхъ, въ коихъ введено „Положеніе о земскихъ участковыхъ начальникахъ“, всѣ иски и уголовныя дѣла, изъятія изъ вѣдомства уѣздныхъ членовъ окружнаго суда, миров. и городск. судей и земскихъ участковыхъ начальниковъ.

*Волостному суду* подвѣдомственны споры и тяжбы по имуществу, равно какъ дѣла по проступкамъ крестьянъ и друг. лицъ, подчинен. вѣдомству сего суда (т. е. крестьянъ отставн. нижн. воинск. чиновъ, однодворцевъ, мѣщанъ, посадск., ремесленниковъ и цеховыхъ, имѣющихъ постоянное жительство въ селеніяхъ).

а) *По гражданскимъ дѣламъ:* 1) Споры и тяжбы между крестьянами о недвижим. имуществѣ, входящемъ въ составъ крестьянскаго надѣла, безъ ограниченія суммы;

2) всякаго рода иски между лицами, подвѣдомствен. (см. выше) волостн. суду, цѣною до 300 руб., за исключен. исковъ о правѣ собствен. или о правѣ на владѣніе недвижимостью, основан. на крѣпостн. или явочныхъ актахъ, и

3) такіе же споры и тяжбы, предъявленные къ лицамъ, подвѣдомствен. волостному суду, истцами, сему суду неподвѣдомственными, когда послѣдніе пожелаютъ разбираться въ волостномъ судѣ;

4) дѣла по наслѣдованію и раздѣламъ между наслѣдниками крестьянскаго имущества: а) безъ ограниченія суммы, когда наслѣдствен. имущество входитъ въ составъ крестьянскаго надѣла, а движимость составляетъ принадлежность этого надѣла и б) на сумму до 500 руб., когда наслѣдственное имущество, находящееся въ предѣлахъ волости, не входитъ въ составъ крестьянскаго надѣла.

Иски по дѣламъ о недвижим. имуществѣ предъявляются суду той волости, въ предѣлахъ которой находится спорное имущество. Иски по дѣламъ о движимости

и разн. рода сдѣлкахъ и обязательствахъ—суду той волости, гдѣ отвѣтчикъ имѣеть жительство или временное пребываніе.

в) *По уголовнымъ дѣламъ* волостн. суду подлежатъ: 1) проступки, предусмотрѣнные ст. 30, 31, 32—39, 41—43<sup>1</sup>, 45—47, 49—52, 55—57, 61, 65, 69, 70, 72, 73, 88, 89, 91, 92, 49—96, 98, 111, 115—128, 130—137, 139—143, 145—153, 178—180<sup>1</sup> ст. устава о наказан., налагаем. миров. судьями, а также 169, 170, 172—174 ст. этого устава, если цѣна похищен. или присвоеннаго не выше 50 руб. и если при томъ кража или мошенничество учинены въ 1-й или второй разъ.

2) Нарушеніе рабочимъ договора найма, заключеннаго безъ договорнаго, листа, недобросовѣстною, по полученіи задатка, неявкою на работы или самовольнымъ уходомъ съ работъ безъ отработки забранныхъ впередъ денегъ.

3) Мотовство и пьянство подвѣдомственныхъ волостному суду лицъ, если пороки эти влекутъ за собою разстройство хозяйства.

*Не подлежатъ вѣдомству волостн. суда:* 1) кража лошади и крупнаго домашняго скота, 2) утайка найденнаго цѣною свыше 100 р., если хозяинъ находки извѣстенъ, 3) необъявленіе о находкѣ цѣною свыше 300 руб. и 3) нарушеніе условій найма, заключеннаго по договорному листу.

*Земскому участков. начальнику и городскому судѣ:* а) *По уголовнымъ дѣламъ:* 1) Проступки, соверш. лицами неподвѣдомственными волостному суду, въ предѣлахъ земскаго и городского судебнаго участка, предусмотрѣнные въ уставѣ о наказан., налагаемыхъ мировыми судьями, за исключ. указан. въ 170 ст. (т. е. кража со взломомъ) сего устава.

2) тѣ же проступки, совершенные лицами, подвѣдомственными волостному суду, за исключеніемъ проступковъ, перечисленныхъ выше, какъ подсудн. волостн. суду.

3) бесплатная продажа питей и табачныхъ издѣлій, а также, предоставленіе въ видѣ промысла, своего жилища и друг. помѣщенія для распитія крѣпкихъ напитковъ, купленныхъ въ другомъ мѣстѣ. (Выс. утв. 4 мая 1889 г. мн. Гос. Сов., ст. 11, пун. 1 и 6; уст. о таб. сборѣ ст. 264 и 265);

4) проступки, не сопряженные съ ущербомъ для казны, предусмотрѣнные ст. 589, 599, 605—609, 611—619 и 621—623 уст. о пит. сборѣ.

*Перечисленные выше дѣла изъемятся изъ вѣдѣній земскаго начальника или городского судьи въ слѣд. случаяхъ:* 1) когда денежное взысканіе за проступокъ противъ правилъ о питейн. сборѣ превышаетъ 300 руб., или сопряжено, по закону, съ запрещеніемъ производить торговлю крѣпк. напитками, 2) когда искъ о вознагражд. за причинен. проступкомъ вредъ или убытки превышаетъ 300 р., 3) когда по дѣламъ о лѣсонстребленіи цѣна похищен., самовольно срублен. или поврежден. лѣсныхъ произведеній превышаетъ 300 руб. и 4) когда обвиняемая въ проступкѣ лица по закону подлежатъ ответственности передъ судами духовн. или воен. вѣдомствъ или передъ волостн. судами. Дѣло разбираеть тотъ земскій начальникъ и городской судья, въ участкѣ котор. совершен. проступокъ.

б) *По гражданскимъ дѣламъ:* 1) просьбы, споры и иски: на сумму не свыше 500 руб. между лицами, подвѣдомственными волостн. суду, отъ 300 до 500 руб., возникающіе: а) по найму земельн. угодій, а также находящихся при такихъ угодьяхъ оброчн. и доходн. статей и б) по личному найму на сельскія работы, сельско-хозяйственн. должности и въ служеніе.

2) о возстановленіи наруш. владѣнія и о нарушеніи земельн. границъ, когда со времени нарушенія прошло не болѣе 6 мѣсяцъ (также между лицами, подвѣдомственными волостн. суду);

3) о потравахъ и друг. поврежденіяхъ полей, луговъ и иныхъ угодій, когда убытокъ не превышаетъ 500 руб. (между лицами, подвѣдомствен. волостному суду отъ 300 до 500 руб.);

4) всѣ прочіе иски по личнымъ обязательствамъ и договорамъ и о движимости (между лицами не подвѣдомственными волостному суду) не свыше 300 руб.;

5) иски о вознагражденіи за ущербъ и убытки (между лицами, не подвѣдомственными волостному суду), когда количество оныхъ можетъ быть опредѣлено во время предъявленія иска не превышаетъ 200 руб.

6) о личн. обидахъ и оскорблен. между лиц., не подвѣдомственными волостному суду:

7) подлежащія вѣдомству волостныхъ судовъ, если между тяжущимися послѣдуетъ взаимное соглашеніе на представленіе так. рода дѣла разбирательству земск. начальника;

8) о понудительн. исполненіи по актамъ (крѣпостнымъ, нотаріальн. засвидѣтельствованнымъ установлен. порядкомъ) о платежѣ денегъ, о возвратѣ вещей и т. д., если исполненіе не поставлено въ зависимость отъ исполненія такихъ условій, наступленіе которыхъ должно быть предварительно доказано:

9) объ обезпеченіи доказательствъ по искамъ на всякую сумму (82<sup>1</sup>—82<sup>6</sup> ст. уст. граж. суд.);

10) совершеніе ввода во владѣніе по исполнительн. листамъ окружн. суда;

11) выдача данныхъ и купчихъ крѣпостей и вводъ во владѣніе недвижим. имѣніями, выкуплен. крестьянами и приобрѣтен. ими при посредствѣ крестьянскаго банка.

12) первоначальныя мѣры охраненія открывающихся наслѣдствъ; опись имущества, опечатаніе и отдача его на храненіе.

*Вѣдомству земскаго начальника и городскаго суда не подлежатъ:*

1) споры и иски: о правѣ собственности и о правѣ на владѣніе недвижимостью, основан. на формальн. актѣ; 2) о правѣ участія частнаго; 3) по земельн. и личн. найму, по договорамъ и обязательствамъ и объ убыткахъ, когда они сопряжены съ интересомъ казен. управленій; 4) о привилегіяхъ на открытія или изобрѣтенія; 5) представляемые противъ лицъ, мѣсто жительства или пребыванія котор. неизвѣстно, а также противъ лицъ, прожив. за границею; 6) о вознагражд. за ущербъ и убытки, когда количество оныхъ во время предьявленія иска не можетъ быть положительно опредѣлено; 7) предьявленные противъ лицъ, объявленныхъ несостоятельными должниками.

Уѣздному члену окружнаго суда подлежатъ всѣ возникающія въ уѣздѣ гражданск., уголовн. и охранительн. судопроизводства дѣла, отнесенныя судебными уставами въ вѣдѣніе мировыхъ судей и притомъ не подсудныя земскимъ участков. начальникамъ и городск. судьямъ. Кроме того, уѣздн. членъ назначаетъ судебн. пристава для исполненія рѣшеній, постановленныхъ земск. начальниками или городск. судьями, если исполненіе должно происходить въ городѣ (108 ст. прав. о производствѣ судеб. дѣлъ).

**Уѣздному съѣзду. I. По дѣламъ, подсуднымъ волостному суду:** представленія земскихъ начальниковъ въ случаяхъ постановленія волостнымъ судомъ рѣшенія по дѣлу о проступкѣ, ему не подсудномъ, или же явно не правосуднаго; и жалобы: 1) участвующихъ въ дѣлѣ лицъ, когда виновный приговоренъ къ аресту на время свыше 3 дней или къ тѣлесн. наказанію, или къ денежн. взысканію свыше 5 руб., а также по спорамъ и тяжбамъ, по которымъ присуждено болѣе 30 руб. и 2) на всѣ проч. приговоры и рѣшенія волостн. судовъ допускаемые тогда, когда они постановлены съ нарушен. предѣловъ власти или оказываются явно неправосудными.

**II. По дѣламъ, подсуднымъ земск. участков. начальнику или городскому суду. Въ кассацион. порядкѣ:** жалобы и протесты: 1) на приговоры земск. начальниковъ и городск. судей, коими обвиняемый присужденъ къ внушенію, замѣчанію или приговору, или денежн. взыскан. не свыше 15 руб. съ одного лица, или аресту не свыше трехъ дней и когда притомъ вознагражденіе за вредъ и убытки не превышаетъ 30 руб. и 2) на рѣшенія по гражданск. дѣламъ, по коимъ исковая сумма не превышаетъ 30 руб. **Въ апелляцион. порядкѣ** жалобы и протесты на всѣ проч. приговоры и рѣшенія земск. начальниковъ и городск. судей. **Въ частномъ порядкѣ:** всѣ части жалобы на опредѣленія земск. начальниковъ и городск. судей по дѣламъ гражданск. и уголовнымъ.

Губернскому присутствію—протесты, просьбы объ отмѣнѣ окончательн. приговоровъ и рѣшеній уѣздн. съѣздовъ, допускаемые только въ слѣдующихъ случаяхъ: 1) когда приговоръ или рѣшеніе постановлены по дѣлу, изъянному изъ вѣдомства земскихъ начальниковъ, городск. судей и волостн. судовъ; 2) въ случаѣ допущенія при производствѣ или рѣшенія дѣла столь существен. нарушенія закона, что влѣдствіе

сего приговору или рѣшеніе невозможно признать въ силѣ судебн. рѣшенія; 3) когда по гражданск. дѣлу откроются новыя обстоятельства или обнаружится подлогъ въ актахъ, на коихъ рѣшеніе основано, и 4) когда рѣшеніе по гражданскому дѣлу, вошедшее въ законную силу, нарушаетъ права лицъ, не участвовавшихъ въ дѣлѣ.

**Окружному суду—апелляціонныя жалобы и протесты:** на всѣ приговоры и рѣшенія уѣздн. члена окруж. суда. По этимъ дѣламъ, производимымъ на точн. основаніи судебн. уставовъ Императора Александра II, окружные суды исполняютъ обязанности мировыхъ сѣздовъ; приговоры и рѣшенія ихъ считаются окончательн. и могутъ быть обжалованы только въ кассационномъ порядкѣ въ Правит. Сенатъ. *Исключеніе* изъ этого составляютъ *заочн. рѣшенія уѣздн. членовъ окружн. судовъ* по дѣламъ, по котор. мѣстожителство отвѣтчика неизвѣстно или онъ находится за границею, если притомъ цѣна иска не свыше 30 руб.; жалобы на эти рѣшенія разсматриваются окружн. судомъ въ кассационномъ порядкѣ.

## Рѣшенія и приговоры судебныхъ мѣстъ.

а) **Рѣшенія.** *Миров. или городск. судья или земск. начальникъ* рѣшаютъ окончательно дѣла по искамъ на сумму не свыше 30 руб., по всѣмъ же проч. искамъ постановляются рѣшенія неокончательн. (уст. гр. суд. 134 ст. о произв. суд. дѣлѣ, подвѣд. земск. начальн. и гор. суд. 90 ст.).

На рѣшенія мировыхъ судей по искамъ, цѣна коихъ превышаетъ 30 руб., или которые не подлежатъ оцѣнкѣ, могутъ быть приносимы апелляціон. жалобы въ мировой сѣздъ, а на такія же рѣшенія земск. начальниковъ и городскихъ судей въ уѣздный сѣздъ.

На всякое рѣшеніе *окружнаго суда* по существу дѣла кромѣ дѣлъ разсмотрѣннмъ въ качествѣ 2 инстанціи тяжущіеся имѣютъ право привести апелляціонную жалобу въ судебную палату.

б) **Приговоры** (по уголовн. дѣламъ). Приговоръ *мировою или городскою судья или земскаго начальника* считается окончательнымъ, когда имъ опредѣляются: внушеніе, арестъ не свыше 3 дней и когда вознагражденіе за вредъ и убытки не превышаетъ 30 руб. Во всѣхъ проч. случаяхъ постановляются приговоры неокончательные.

На неокончательные приговоры миров. и городскихъ судей или земск. начальника обѣ стороны могутъ приносить отзывы по всѣмъ предметамъ дѣла, до нихъ относящимся.

Противъ всѣхъ приговоровъ, постановлен. *окружнымъ судомъ* безъ участія присяжныхъ засѣдателей, допускаются отзывы подсудимыхъ, частн. обвинителей и гражданск. истцовъ и прокурорскаго надзора.

Приговоры, постановленные окружн. судомъ съ участіемъ присяжн. засѣдател. и приговоры судебной палаты почитаются окончательными.

Окончательн. приговоры отмѣняются лишь въ кассационномъ порядкѣ, какъ по жалобамъ участвующ. въ дѣлѣ лицъ, такъ и по протестамъ и представленіямъ лицъ прокурорскаго надзора и на приговоры неокончательные приносятся отзывы въ судеб. палату.

Рѣшенія и приговоры миров. и уѣздн. сѣзда апелліаціи не подлежатъ.

Просьбы объ отмѣнѣ окончательн. *рѣшеній* и жалобы на окончательные *приговоры* мировыхъ или городскихъ судей и земск. начальниковъ, а равно миров. и уѣздн. сѣздовъ, допускаются (въ кассационномъ порядкѣ): 1) въ случаѣ нарушенія предѣловъ вѣдомства или власти, закономъ предоставленной миров. или городск. судья, земск. начальнику или городск. сѣзду; 2) въ случаѣ нарушенія обрядовъ и формъ судопроизводства столь существенныхъ, что вслѣдствіе несоблюденія ихъ невозможно признать приговоръ въ силѣ судебн. рѣшенія; 3) въ случаѣ открытія новыхъ обстоятельствъ или подлога, обнаружен. въ актахъ, на коихъ рѣшеніе основано; 4) въ случаѣ явнаго нарушенія прям. смысла закона и неправильн. толкованія его при опредѣленіи преступн. дѣйствія и рода наказанія, и 5) въ тѣхъ случаяхъ, когда рѣшеніе, вошедшее въ законную силу, нарушаетъ права лицъ, не участвовавшихъ въ дѣлѣ и ходатайствующихъ вслѣдствіе сего объ отмѣнѣ рѣшенія.



## Сроки по судебнымъ дѣламъ.

**Апелляція. I. По гражданскимъ дѣламъ:** апелляціонная жалоба объ отмѣнѣ рѣшенія мирового судьи, по иску болѣе 30 руб. сер., со дня объявленія рѣшенія—1 мѣсяць (ст. 162 Уст. Гр. Суд.).

Жалоба на рѣшеніе окружнаго суда по дѣламъ, рѣшеннымъ общимъ порядкомъ, 4 мѣсяца, сокращеннымъ—1 мѣсяць (ст. 748 Уст. Гр. Суд.).

На предъявленіе объявленія по апелляціонной жалобѣ, со дня полученія—1 мѣс. (ст. 760 Уст. Гр. Суд.).

Просьба о восстановленіи права апелляціи, со времени объявленія рѣшенія о пропускѣ срока, равно и на опредѣленіе суда о восстановленіи срока—2 недѣли (ст. 779 и 780 Уст. Гр. Суд.).

На представленіе не приложенныхъ въ апелляціонной жалобѣ пошлнвъ и копій—7 дней, а если жалоба подана болѣе чѣмъ на 7 дней до срока,—то до истеченія апелляціоннаго срока (ст. 759 Уст. Гр. Суд.).

**Апелляція по судопроизводству торговому:** на заявленіе объ апелляціи на рѣшеніе коммерческаго суда: 8 дней, а по вексельнымъ, конкурснымъ и фрахтовымъ дѣламъ—3 дня. На подачу апелляціи: 2 мѣсяца, а по дѣламъ конкурснымъ, фрахтовымъ и вексельнымъ—1 мѣсяць (ст. 393 и 395 Уст. суд. Торг. т. XI ч. 2).

**II. По дѣламъ уголовнымъ:** жалоба на приговоръ мирового судьи—2 недѣли; на приговоры общихъ судебныхъ мѣстъ—2 недѣли (ст. 247 и 865 Уст. Гр. Суд.).

**Бракъ.** Споръ о дѣйствительности брака и соединенныхъ съ бракомъ правахъ—2 года со дня смерти супруга. Бракъ прекращается безвѣстнымъ отсутствіемъ супруга въ теченіе 5 лѣтъ (ст. 1340 и 1455 Уст. Гр. Суд.).

**Вводъ во владѣніе.** Жалоба по вводу во владѣніе присужденнымъ имуществомъ можетъ быть подана въ двухнедѣльный срокъ (ст. 963 и 1431 Уст. Гр. Суд.).

Вексель долженъ быть протестованъ немедленно по истеченіи срока, считая и дни обожданія (10 дней для векселей срочныхъ и 2 дня для векселей на предъявителя, ст. 67 Уст. о векс. т. XII ч. 2).

Представленіе протестованнаго векселя ко взысканію должно быть совершено не позже 2 лѣтъ со дня протеста, иначе теряется сила вексельнаго права (ст. 95 и 95 Уст. о вексел.).

**Владѣніе нарушенное.** Просьбы о его восстановленіи подаются въ теченіе 6-ти мѣсяцевъ со дня нарушенія—мировому судѣ; позже этого срока—въ окружный судъ (п. 4 ст. 29 Уст. Гр. Суд.).

**Вознагражденіе за вредъ и убытки.** Иски къ должностнымъ лицамъ за убытки, жалобы по дѣлу о взысканіи за вредъ и убытки, причиненные ихъ распоряженіями:—3 мѣсяца со дня распоряженія и 6 мѣсяцевъ—со дня приведенія его въ исполненіе (ст. 1318 Уст. Гр. Суд.). Иски къ желѣзнымъ дорогамъ о вознагражденіи за причиненіе смерти или поврежденія въ здоровьи—1 годъ при эксплуатаціи, и 10 лѣтъ при постройкѣ дороги.

**Возобновленіе приостановленнаго производства** допускается въ теченіе 3-хъ лѣтъ (ст. 689 Уст. Гр. Суд.).

**Возраженіе.** Истецъ можетъ представить возраженіе на отвѣтъ отвѣтчика въ теченіе 2-хъ недѣль (ст. 317 Уст. Гр. Суд.).

**Всеподданнѣйшія жалобы.** На подачу всеподданнѣйшихъ жалобъ на постановленія высшихъ государственныхъ установленій—4 мѣсяца (ст. 181 Учр. Госуд. Сов. т. I ч. II изд. 1902 г.) и Департамента Сената, кромѣ кассационныхъ.

**Встрѣчный искъ.** Заявленіе встрѣчнаго иска можетъ быть сдѣлано въ первой отвѣтной бумагѣ; если же она подана не была—въ первомъ засѣданіи по дѣлу (ст. 340 Уст. Гр. Суд.).

**Выкупъ родового имѣнія**—3 года со дня совершенія купчей крѣпости (ст. 1363 т. X ч. I).

**Гражданскій истецъ.** Гражданскому истцу, со дня извѣщенія его о вступленіи обвинительнаго акта въ судъ, дается 7-ми дневный срокъ на просьбу о пополненіи списка свидѣтелей (ст. 560 Уст. Угол. Суд.).

**Давность:** земная общая—10 лѣтъ, по дѣламъ уголовнымъ: 10 лѣтъ для преступленій, влекущихъ лишеніе всѣхъ правъ состоянія (государственныя преступления и отцеубійство давностью не покрываются, а по истеченіи 20 лѣтъ, наказанія, за нихъ положенныя, замѣняются ссылкой на поселеніе въ отдаленныхъ мѣстахъ (Сибири): 8 лѣтъ—для преступленій сопряженныхъ съ лишеніемъ всѣхъ особенныхъ правъ и ссылку на житье въ Сибирь или отдачу въ исправительныя арестантскія отдѣленія: 5 лѣтъ—для преступленій, караемыхъ лишеніемъ правъ и ссылкой въ отдаленныя не сибирскія, губерніи или заключеніемъ въ тюрьмѣ: 2 года—для проступковъ, за которые полагается тюремное заключеніе: 6 мѣсяцевъ—для проступковъ, наказуемыхъ арестомъ, денежнымъ взысканіемъ и т. п. (ст. 694 приложен. т. X. ч. 1 и 15<sup>ю</sup> Улож. о наказ.):

**Довѣренность**—можетъ быть выдаваема безъ срока: на полученіе пенсіи и жалованья—только на одинъ годъ (ст. 2306 т. X ч. 1).

**Допросъ.** На обжалованіе дѣйствія лицъ, производившаго по порученію суда просъ свидѣтеля по гражданскому дѣлу,—*три дня* (ст. 389 Уст. Гр. Суд.)

**Духовное завѣщаніе.** Срокъ явки духовнаго завѣщанія для наслѣдниковъ, живущихъ въ Россіи—1 годъ, а находящихся за границею—2 года (ст. 1063 т. X ч. 1).

**Возобновленіе спора** по духовному завѣщанію можетъ быть начато въ теченіе 2-хъ лѣтъ (ст. 1066<sup>12</sup> т. X ч. 1).

**Частная жалоба** на опредѣленіе суда объ утвержденіи завѣщанія, а равно и на отказъ въ учрежденіи—мѣсяць (ст. 1066<sup>8/2</sup> т. X ч. 1).

**Задатокъ** при покупкѣ съ публичнаго торга въ размѣрѣ 10% вносится немедленно, а остальная сумма черезъ 7 дней (ст. 1166 Уст. Гр. Суд.). Задаточная росписка объ обязанности совершить купчую крѣпость имѣетъ силу не болѣе года. Требованіе обратно задатка—до 2-хъ лѣтъ со времени выдачи (ст. 1687 т. X ч. 1).

**Заемное письмо** или передаточная на немъ надпись является къ засвидѣтельствуванію не дальше 7-ми дней со времени написанія въ городѣ и 1-го мѣсяца въ уѣздѣ (ст. 2036 и 2060 т. X ч. 1).

**Закладная** на движимое имущество или домовое заемное письмо съ закладомъ движимаго имущества должны быть явлены у нотариуса или представлены ко взысканію въ теченіе 3-хъ мѣсяцевъ, для полученія равнаго удовлетворенія, въ случаѣ несостоятельности должника (ст. 1677 т. X ч. 1).

**Законность рожденія.** На начатіе дѣла о законности рожденія младенца—*годъ* если мужъ находится въ Россіи и *два года*, если—за границею. Для наслѣдниковъ мужа, умершаго до истеченія этихъ сроковъ—*три мѣсяца* со дня смерти мужа или рожденія младенца (ст. 1350 и 1533 Уст. Гр. Суд.).

**Заочное рѣшеніе.** Отзывъ на заочное рѣшеніе мирового судьи—2 недѣли (ст. 151 Уст. Гр. Суд.); въ окружныхъ судахъ, при общемъ порядкѣ судопроизводства—1 мѣсяць, при сокращенномъ—2 недѣли съ присоединеніемъ поверстнаго срока (ст. 267 Уст. Гр. Суд.).

**Заочный приговоръ** и отзывъ для новаго разсмотрѣнія дѣла мировымъ судьей—2 недѣли (ст. 139 Уст. Угол. Суд.).

**Издержки.** На подачу прошенія о взысканіи судебныхъ издержекъ: въ исполнительномъ порядкѣ *два недѣли* со дня объявленія резолюціи (ст. 399 Уст. Гр. Суд.); въ общемъ порядкѣ—6 мѣсяцевъ со дня вступленія рѣшенія въ законную силу (ст. 921 Уст. Гр. Суд.). На обжалованіе опредѣленія о судебныхъ издержкахъ, подлежащихъ возмѣщенію по уголовному суду—*два недѣли* (ст. 993 Уст. Уг. Суд.).

**Иностранцы.** На продажу русскому подданному унаслѣдованнаго иностранцемъ недвижимаго имѣнія въ западной Россіи—*три года*.

**Исполненіе судебныхъ рѣшеній.** Жалобы на приведеніе рѣшенія въ исполненіе должны быть подаваемы не далѣе 2-хъ недѣль. На явку должника къ аресту имущества, со дня врученія повѣстки—7 дней. Срокъ продажи движимаго имущества опредѣляется приставомъ, со дня описи и оцѣнки, отъ 7-ми дней до 6 недѣль. Объ-

явленіе о срокѣ продажи имущества публикуется въ вѣдомостяхъ, если имущества болѣе чѣмъ на 100 руб. При обращеніи вѣдомъ изысканія на недвижимое имѣніе (прежде чѣмъ приступить къ описи и оцѣнкѣ) должника, для уплаты долга дается срокъ, со дня врученія повѣстки, 2 мѣсяца. Владѣльцу имѣнія, для предьявленія свѣдѣній о количествѣ дохода, а взыскателю—для возраженія,—каждому по 7 дней. День торга на недвижимое имущество не можетъ быть назначенъ, если оно оцѣнено свыше 500 руб., ранѣе 1 мѣсяца, не болѣе 10,000 руб.—ранѣе 2-хъ мѣсяцевъ, свыше 10,000 руб.—ранѣе 3-хъ мѣсяцевъ. Покупатель имѣнія съ торговъ вноситъ немедленно  $\frac{1}{10}$  стоимости, а остальную сумму въ течение 7-ми дней. Кредиторамъ предоставляется добровольно распределять деньги, вырученныя отъ продажи имущества должника, въ течение 6-ти недѣль. Споры кредиторовъ противъ расчета принимаются, со дня предьявленія расчета, въ течение 7 дней. Кормовыя деньги на содержаніе должника вносятся за 1 мѣсяць впередъ. Если взыскатель—истецъ умеръ, то на внесеніе кормовыхъ денегъ дается наслѣдникамъ умершаго 2 недѣли (ст. 963, 970, 1027, 1095, 1118, 1121, 1143, 1161, 1218, Уст. Гр. Суд.).

**Истецъ.** На обжалованіе распоряженія предсѣдателя суда о возвращеніи прошенія—*девѣ недѣль*. На подачу прошенія о возвращеніи сборовъ по случаю отказа отъ иска *мѣсяць*, со дня представленія пошлинъ. На представленіе возраженія противъ отвѣта отвѣтчика—*девѣ недѣль*. На подачу исковаго прошенія по мѣсту постоянного жительства отвѣтчика, въ случаѣ постановленія судомъ о переводѣ дѣла—*три мѣсяца* (ст. 268, 317 и 583 Уст. Гр. Суд.)

**Казна.** На предьявленіе исковъ къ казнѣ по подрядамъ и поставкамъ—*шесть мѣсяцевъ* (ст. 1403 Уст. Гр. Суд.). На уплату денежнаго взысканія за нарушеніе уставовъ казеннаго управленія—*девѣ недѣль*; по нарушенію лѣснаго устава—*два мѣсяца* (ст. 1210 Уст. Угол. Суд.).

**Кассационная жалоба** на окончательныя приговоры мировыхъ судей и общихъ судебныхъ мѣстъ по уголовнымъ дѣламъ *девѣ недѣль* (ст. 865 и 910 Уст. Гр. Суд.) по гражданскимъ дѣламъ на окончательное рѣшеніе мирового судьи—*1 мѣсяць* (ст. 191 Уст. Гражд. Суд.); мировыхъ сѣздовъ—*2 мѣсяца* и общихъ судебныхъ мѣстъ—*4 мѣсяца* (ст. 796 Уст. Гражд. Судопр.).

**Книги купеческія** сохраняютъ силу доказательствъ между купцами взаимно—*10 лѣтъ*, но противъ умершаго—*5 лѣтъ*; въ искахъ же противъ лицъ не торговаго званія—*1 годъ* (ст. 262—264 Уст. Суд. Торг. т. XI ч. 2).

**Коммерческіе суды.** Представленіе письменныхъ доказательствъ—за *два дня* до засѣданія. Сохраненіе купеческими книгами силы доказательства: между купцами взаимно—*10 лѣтъ*, а противъ умершаго купца—*5 лѣтъ*, противъ лицъ не торговаго сословія—*1 годъ*, при чемъ противъ находящихся за границею или неизвѣстно гдѣ, срокъ можетъ быть продолженъ до *5-ти лѣтъ* черезъ протестъ (ст. 252—265 Уст. Суд. Торг. т. XI ч. 2).

Представленіе тяжущимися объясненій—*7 дней*.

**Подача частныхъ жалобъ** на опредѣленіе коммерческаго суда *8 дней*. На подачу апелляціи—*2 мѣсяца*; а по дѣламъ вексельнымъ и конкурснымъ—*1 мѣсяць*. **Подача объясненія** на апелляционную жалобу—*1 мѣсяць* (ст. 391, 395, 403, Уст. Суд. Торг.).

**Конкурсное управленіе.** На обжалованіе его постановленій: по дѣламъ о неторговой несостоятельности—*2 недѣли* (ст. 785 Уст. Гр. Суд., прил. III къ ст. 1400 п. 17), а по дѣламъ о торгов. несостоятельности—*7 дней* (ст. 594 Уст. Суд. Торг.).

**Копія.** Выдача мировымъ судьей копій съ приговора (ст. 132 Уст. Угол. Суд.) черезъ *три дня* по просьбѣ. Копія съ опредѣленія суда по жалобѣ на слѣдственныя дѣйствія должна быть выдана въ теченіе *3-хъ дней* (ст. 509 Уст. Угол. Суд.).

**Купчая крѣпость.** Споръ и предьявленіе иска по ней *два года* (ст. 1524 т. X ч. 1).

**Личное задержаніе.** Жалоба на опредѣленіе о личномъ задержаніи за долги—*девѣ недѣль* (ст. 1400 (прим.) Прилож. III п. 38 Уст. Гр. Суд.).

**Наемъ.** Срокъ найма *личнаго* не можетъ простираться долѣе 5 лѣтъ (ст. 2214 т. X ч. 1.).

**Наемъ имущественный** допускается не долѣе какъ на 12-лѣтній срокъ, за исключеніемъ пустопорожныхъ земель, частныхъ благопріобрѣтенныхъ имуществъ подъ

фабрики и дачи на 25-ти верстномъ разстояніи близъ столицы, могущихъ быть отданными въ аренду на 30 лѣтъ и помѣщичьихъ земель—на 36 лѣтъ (ст. 504, 1692 и 1693 т. X ч. 1).

**Наслѣдство.** Въ случаѣ неявки наслѣдниковъ въ 6-ти мѣсячный срокъ, имѣніе поступаетъ въ Опекунское управленіе. Въ случаѣ неявки нѣкоторыхъ наслѣдниковъ въ теченіе полугода, остальные вступаютъ во владѣніе наслѣдствомъ (ст. 1235 и 1241 т. X ч. 1). Неявившійся въ теченіе 10 лѣтъ лишается навсегда наслѣдства (ст. 1246 т. X ч. 1). Срокъ для предъявленія требованія на наслѣдство умершихъ въ Россіи иностранцевъ—двухлѣтній (ст. 1247). Для принятія наслѣдства наслѣдниками членовъ университета и чиновниковъ учебнаго вѣдомства—годовой срокъ (ст. 1251), для любовнаго раздѣла наслѣдства—*два года* (ст. 1317). На подачу апелляціоннаго отзыва объ отмѣнѣ рѣшенія о раздѣлѣ наслѣдства по общему порядку—*4 мѣсяца*, а по сокращенному—*мѣсяцъ* (ст. 1421 Уст. Гр. Суд.). На заявленіе мировому судѣ о наслѣдственномъ имуществѣ, подлежащемъ оплатѣ пошлины—*3 мѣсяца* со дня принятія наслѣдства. Разсрочка наслѣдственныхъ пошлинъ—на срокъ не свыше *пяти лѣтъ*, по недвижимымъ имѣніямъ, и не свыше 1 года—по движимымъ (ст. 165 Уст. о пошлин. т. V). Правомъ литературной и художественной собственности наслѣдства пользуются въ теченіе 50 лѣтъ со дня смерти сочиненія, перевода или произведенія, незаданнаго до смерти его (ст. 1185 т. ч. 1.).

**Недѣйствительность актовъ.** На заявленіе о выдачѣ актовъ влѣдствіе принужденія, о недѣйствительности акта на продажу за неполученіемъ покупной цѣны по крѣпостному акту и вообще о несостоявшихся актахъ, совершенныхъ у нотариуса—*семь дней* (ст. 703 и 83 прил. къ ст. 708 т. X ч. 1).

**Несостоятельность.** Срокъ предъявленія претензій къ несостоятельному: для находящихся въ томъ же городѣ—*два недѣли*; въ другихъ мѣстахъ—*четыре мѣсяца*; за границею—*1 годъ* (ст. 509 Уст. Суд. Торг.). Въмѣсто этихъ сроковъ для неторговой несостоятельности установленъ одинъ 4-хъ мѣсячный срокъ (ст. 9 прил. III къ ст. 1004 (прим.) Уст. Гр. Суд.). Если въ теченіе *двухъ недѣль* отъ перваго собранія кураторы не выбраны, то они назначаются отъ суда (ст. 528 Уст. Суд. Торг.). Безденежно отчужденное несостоятельнымъ въ теченіе послѣднихъ 10 лѣтъ поступаетъ въ конкурсную массу. Платежъ по выданнымъ несостоятельнымъ векселямъ, которымъ не истекъ срокъ, учиненный въ теченіе послѣднихъ 10-ти дней, считается незаконнымъ (ст. 563 и 578 Уст. Суд. Торг.). Мировыя сдѣлки, за 6 мѣсяцевъ съ частію займодавцевъ, во вредъ прочихъ учиненныя,—ничтожны (ст. 634 Уст. Судопр. Торг.). Искъ, признанный конкурсомъ подлежащимъ судебному разбирательству, долженъ быть предъявленъ истцомъ въ *3-хъ мѣсячный срокъ* (Уст. Суд. Торг.).

**Неявка.** Неявившійся въ срокъ свидѣтель, по представленію причины неявки, можетъ просить сложить штрафъ, со дня полученія повѣстки: у мирового судьи въ теченіе 2 недѣль (ст. 92 Уст. Гр. Суд. и 70 Угол. Суд.), а въ Окр. Судѣ: по уголовнымъ дѣламъ—въ теченіе 2-хъ недѣль (ст. 440 и 644 Уст. Угол. Суд.), а по гражд. дѣламъ въ теченіе мѣсяца (ст. 384 Уст. Гр. Суд.).

Присяжный засѣдатель можетъ заявить о причинахъ неявки и просить о сложении штрафа въ теченіе 2 недѣль (ст. 563 Уст. Угол. Суд.).

**Опись.** Жалоба на опись имущества при обращеніи на него взысканія—*2 недѣли* (ст. 963 Уст. Гр. Суд.).

**Оправданный подсудимый** можетъ начать искъ о пристрастныхъ дѣйствіяхъ административныхъ властей и слѣдователя въ теченіе трехъ мѣсяцевъ. Освобожденный отъ суда по дѣлу безъ участія присяжныхъ засѣдателей можетъ просить копію съ рѣшенія въ то же засѣданіе (ст. 784).

**Отводъ.** Истецъ и обвинитель отводятъ *мирового судью* при самомъ предъявленіи иска, а отвѣтчики и обвиняемый не позже первой явки въ судъ (ст. 196 Уст. Гр. Суд. и 86 Уст. Угол. Суд.). Въ *Окружномъ судѣ* по гражданскимъ дѣламъ отводъ судьи долженъ быть заявленъ не позже перваго засѣданія по дѣлу, а по уголовнымъ дѣламъ за день до засѣданія (ст. 669 Устр. Гр. Суд. и 601 Уст. Угол. Суд.). На отводъ *студующихъ людей*—3 дня по объявленіи постановленія о назначеніи ихъ (ст. 123 и 522 Уст. Гр. Суд.). Отводъ *свидѣтелей*—до вызова ихъ или по крайней мѣрѣ до приведенія ихъ къ присягѣ (ст. 87 и 375 Уст. Гр. Судопроизв.).

Отводъ *о подсудности*—въ первой отвѣтной бумагѣ или первомъ засѣданіи по дѣлу, если отвѣтной бумаги не было (ст. 575 Уст. Гр. Суд.).

**Отзывы** подаются на заочныя рѣшенія по гражданскимъ дѣламъ, постановленныя: а) мировыми судьями—въ 2-хъ недѣльный срокъ со времени врученія копии заочнаго рѣшенія (ст. 151 Уст. Гр. Суд.), б) окружными судами—въ мѣсячный или 2-хъ недѣльный сроки (ст. 727) и в) земскими начальниками или городскими судьями—въ 2-хъ недѣльный срокъ (ст. 96 Прав. о земск. нач., изд. 1892 г.). По уголовнымъ дѣламъ отзывы подаются на заочныя приговоры, постановленныя: а) мировыми судьями—въ 2-хъ недѣльный срокъ (ст. 139); окр. судами—въ 2-хъ недѣльный срокъ (ст. 834<sup>а</sup>); земскими начальниками или городскими судьями—въ 2-хъ недѣльный срокъ (ст. 213 Прав. о земск. нач.).

**Отмена рѣшенія.** Просьба объ отменѣ окончательнаго рѣшенія мирового судьи по гражданскому дѣлу должна быть предъявлена въ теченіе 1 мѣсяца, мирового сѣзда и общихъ судебныхъ мѣстъ—4 мѣсяцевъ; объ отменѣ окончательнаго приговора по уголовному дѣлу—2-хъ недѣль.

**Отчетность.** На подачу прошеній объ истребованіи отчетности по расчетамъ объ убыткахъ, расходахъ въ порядкѣ исполнительнаго производства—*три мѣсяца* (ст. 899 Уст. Гр. Суд.).

**Оцѣнка.** На представленіе взыскателемъ возраженія противъ оцѣнки—7 дней. На принесеніе жалобъ по оцѣнкѣ недвижим. имущ.—*два недѣли* (ст. 1121 и 1202 Уст. Гр. Суд.).

**Охранительное производство.** На подачу жалобы на постановленіе окружнаго суда въ порядкѣ охранительнаго производства—*два недѣли*.

**Передѣлъ наследства** можетъ быть допущенъ въ теченіе года по утвержденіи перваго раздѣла (ст. 1335 т. X ч. 1).

**Подлоги.** На предъявленіе въ окружномъ судѣ иска о признаніи подложнаго документа—*мѣсяць*; на предъявленіе въ окружномъ судѣ доказательствъ подлога документа—7 дневный срокъ (ст. 559 Уст. Гр. Суд.).

**Подсудимый.** Для избранія повѣреннаго подсудимому дается 7 дней со времени передачи ему списковъ присяжныхъ засѣдателей и вызываемыхъ лицъ. Для заявленія о пополненіи списка свидѣтелей и свѣдущихъ людей другими участниками въ дѣлѣ подсудимому дается 7 дней (ст. 557 Уст. Угол. Суд.).

**Подсудность.** Жалобы на постановленіе судебныхъ мѣстъ по пререканіямъ и подсудности подаются въ теченіе двухъ недѣль со дня объявленія сихъ постановленій (ст. 235 Уст. Гр. Суд.).

**Поклажа**—не подлежитъ давности (ст. 2113 т. X ч. 1) смотри сохран. росписки.

**Поручитель** по обязательству на срокъ отвѣчаетъ, если послѣ срока обязательство представлено ко взысканію *не позже мѣсяца* (ст. 1560 т. X ч. 1). Поручитель не на срокъ освобождается отъ отвѣтственности, если взысканіе не начато владѣльцемъ въ продолженіи 6-ти мѣсяцевъ со дня наступленія срока платежа (ст. 1558 (п. 4) т. X ч. 1).

**Приговоръ**, постановленный мировымъ судьей, объявляется въ день суда (ст. 127 Уст. Уг. Суд.). Въ окончательной формѣ приговоръ излагается въ теченіе 3-хъ дней со дня подачи просьбы (ст. 139 и 132). Приговоры мировыхъ судей и сѣздовъ входятъ въ законную силу, если не было заявлено неудовольствія (ст. 181).

Приговоры окружныхъ судовъ по дѣламъ съ участіемъ и безъ участія присяжныхъ засѣдателей, со дня провозглашенія сущности онаго, излагаются въ теченіе 2-хъ недѣль (ст. 793 и 826 Уст. Угол. Суд.).

**Присяжные засѣдатели.** Жалоба въ окружный судъ на неправильное внесеніе въ очередные списки приносится въ *два недѣли* (ст. 106 Учр. Суд. Уст.).

**Продажа.** Утвержденіе имѣнія за купившимъ съ публичнаго торга—по истеченіи 7 дней со дня торга (ст. 1146 Уст. Гр. Суд.).

**Проценты.** По займу подъ проценты, превышающіе узаконенныя 6<sup>0</sup>/<sub>100</sub>, капиталъ можетъ быть возвращенъ во всякое время, спустя 6 мѣсяцевъ по заключеніи займа съ письменнымъ предупреденіемъ о томъ за *три мѣсяца* (ст. 2023 т. X ч. 1).

**Рядная запись**—должна быть явлена не позже 6-ти мѣсяцевъ послѣ совершенія бракосочетанія (ст. 1007 т. X ч. 1).

**Слѣдователь.** Первоначальный допросъ подсудимаго—не позже сутокъ послѣ явки его или привода (ст. 398 Уст. Угол. Суд.). На объявленіе постановленія объ

арестованіи—*сутки* отъ времени задержанія (ст. 341) На отсылку въ судъ жалобы на слѣдственные дѣйствія вообще—*три дня*, на лишеніе свободы—*сутки* (ст. 449).

Сохранныя росписки давности не подлежатъ. Наслѣдники лица, принявшаго поклажу должны вызвать владѣльцевъ сохранныхъ росписокъ въ теченіе 6 мѣс. со дня открытія наслѣдства, а послѣдніе предъявить свои росписки въ теченіе 6 мѣсяцевъ со дня открытія наслѣдства и сохраняютъ право иска о поклажахъ въ теченіе 10 лѣтъ со дня вызова.

Счеты, подписанные должникомъ должны быть предъявлены ко взысканію въ теченіе 6-ти мѣсяцевъ (ст. 2046 т. X ч. 1) или обращены въ заемныя обязательства.

Торгъ. День торга <sup>1</sup> при продажѣ недвижимаго имущества не можетъ быть назначенъ ранѣе *одного мѣсяца*, если имѣніе оцѣнено не болѣе 500 руб., ранѣе *двухъ мѣсяцевъ*, если оно оцѣнено болѣе 500 р., но не свыше 10,000 руб. и ранѣе *трехъ мѣсяцевъ*, если оцѣнка превышаетъ 10,000 р (ст. 1,143 Уст. Гр. Суд.).

Третьейсудъ На постановленіе посредниками рѣшенія—*четыре мѣсяца*, со дня явки записи (ст. 1371 Уст. Гр. Суд.). На передачу всего дѣла мировому судѣ или въ окружный судъ—7 дней. На подачу просьбы объ уничтоженіи рѣшенія третейскаго суда—мѣсяць. На апелляцію въ коммерческой судъ—два мѣсяца (ст. 1398 Уст. Гр. Суд.).

Третье лицо. Привлеченіе къ дѣлу третьяго лица можетъ быть сдѣлано отвѣтчикомъ въ прошеніи, поданномъ въ судъ не позже времени, назначеннаго для явки самаго отвѣтчика. Истецъ подаетъ такое прошеніе не позже дня, слѣдующаго за первымъ засѣданіемъ, на которомъ онъ заявилъ о привлеченіи третьяго лица (ст. 653 и 654 Уст. Гр. Суд.).

Третье лицо можетъ вступить въ дѣло во всякомъ его положеніи (ст. 664 Уст. Гр. Суд.).

Убытки. На подачу прошенія о взысканіи убытковъ и доходовъ въ порядкѣ исполнительнаго производства—*три мѣсяца* (ст. 899 Уст. Гр. Суд.).

Узаконеніе дѣтей, рожденныхъ до брака. Просьба должна быть подана окружному суду въ теченіе года по заключеніи брака; если же подача просьбы поступитъ позднѣе этого срока, то должны быть указаны причины такого промедленія (ст. 1460<sup>3</sup> Уст. Гр. Суд.). На подачу жалобы на опредѣленіе Окружнаго Суда — *два недѣли* (ст. 1460<sup>6</sup>).

Упрощенный порядокъ судопроизводства. На предъявленіе иска—6 лѣтъ со дня просрочки обязательства, а для исковъ о сдачѣ состоявшаго въ наймѣ имущества—1 годъ (ст. 365<sup>2</sup> Уст. Гр. Суд.). Предъявленіе споровъ, отводовъ и документовъ—не позже засѣданія по дѣлу. На подачу жалобъ (частныхъ)—7 дней (ст. 365<sup>101</sup> и 365<sup>102</sup>), На заявленіе просьбы объ обращеніи къ производству въ общемъ порядкѣ дѣла рѣшеннаго въ упрощенномъ порядкѣ—мѣсяць со дня объявленія рѣшенія (ст. 365<sup>0</sup>).

Усыновленіе. На подачу жалобы на опредѣленіе окружнаго суда—*два недѣли*. На предъявленіе иска лицами, права коихъ нарушены неправильнымъ усыновленіемъ—*два года* (ст. 1460<sup>11</sup> и 1460<sup>12</sup> Уст. Гр. Суд.).

Частныя жалобы по уголовнымъ дѣламъ— на непріятіе отзыва и на взятіе подъ стражу подаются въ 7-ми дневный срокъ со времени исполненія (ст. 1537, 896 Уст. Угол. Суд.). Жалобы и протесты на частныя опредѣленія окружнаго суда,—въ теченіе 2-хъ недѣль со времени объявленія (ст. 895 Уст. Угол. Суд.). Для подачи жалобъ на частныя опредѣленія по гражданскимъ дѣламъ: Мировыхъ Судей установленъ 7-ми дневный срокъ (ст. 167 Уст. Гр. Суд.), Окружныхъ Судовъ и нотариусовъ—2-хъ недѣльный срокъ (ст. 757 и 785 Уст. Гр. Суд. и ст. 61 Пол. о нот. части). Коммерческихъ судовъ—8-ми дневный срокъ (ст. 391 Уст. Торг. т. XI ч. 2, изд. 1893 г.).

## Судебныя издержки.

1) По дѣламъ уголовнымъ. Все прошенія, отзывы и жалобы по дѣламъ о проступкахъ, подсудныхъ миров. установленіямъ, земск. начальникамъ и городск. судьямъ, подаются на простой бумагѣ, а производство въ сихъ установлен. освобожда. отъ всякихъ пошлинъ.

*За копіи* проток. и приговор. по 10 к. съ листа (неимущ. осуд. бесплатно).

*Вознагражденіе свидѣтелей и свидущихъ людей*, вызван. въ миров. судъ изъ мѣста на разст. болѣе 15 вер., по 3 коп. за версту *путевыхъ* и по 25 коп. *суточныхъ* за каждый день отлучки изъ мѣста жительства (ст. 193).

Вознагражденіе *свидущихъ* людей, вызван земскимъ начальник. или городск. судьей—не болѣе 25 руб.

Уплата судебн. издержекъ обращается на обвинителя, если обвиненіе признано недобросовѣстнымъ или на обвиняемаго, если онъ признанъ виновнымъ.

При подачѣ жалобы въ уголовный кассацион. департаментъ Сената объ отмѣнѣ рѣшенія мирового съѣзда залогъ въ 10 руб.

*Въ общихъ судебныхъ установленіяхъ*. Всѣ прошенія, объявленія, отзывы и жалобы въ дѣлахъ по преступленіямъ и проступкамъ подаются и производятся на простой бумагѣ.

*За копіи* приговоровъ, протоколовъ и другихъ бумагъ (если онѣ выдаются участвующимъ въ дѣлѣ лицамъ не иначе, какъ на ихъ счетъ) по 40 к. съ листа.

*Вознагражденіе*: 1) свѣдущихъ людей, не исключая врачей и переводчиковъ съ иностран. язык. отъ 25 коп. до 25 руб. и по 10 коп. на версту за проѣздъ (за черту или изъ-за черты города); 2) свидѣтелей, вызванныхъ изъ мѣста на разстояніе болѣе 15 верстъ; а) *путевыхъ* деньга по 3 коп. на версту, а вызванныхъ по направленію желѣзной дороги—плата за проѣздъ туда и обратно въ мѣстахъ низшаго класса; б) *на содержаніе*—суточные деньга по 25 коп. за каждый день отлучки отъ мѣста жительства.

При подачѣ *кассационныхъ* жалобъ на окончат. приговоры, постановленные безъ участіе присяжныхъ засѣдателей, залогъ въ 25 руб.

2) *По дѣламъ гражданскимъ*. *Въ мировыхъ судебныхъ установленіяхъ, у земскихъ начальниковъ и городскихъ судей*. *Судебныя пошлины*— по дѣламъ свыше 10 руб.—съ исковыхъ прошеній, встрѣчныхъ исковъ, прошеній 3-хъ лицъ о вступленіи въ дѣло, отзывовъ на заочныя рѣшенія и апелляцион. жалобы по 1 коп. съ каждаго рубля отыскиваемой или оспариваемой суммы.

Сборъ съ бумаги—по 10 к. съ каждаго листа прошеній, приложений и пр.

При выдачѣ *копій* рѣшеній, протоколовъ—по 10 коп. съ листа, полагая на каждой страницѣ по 25 строкъ (201).

*Вознагражденіе* за отвлеченіе отъ занятій или *путевыя* издержки, вызываемаго въ судъ: а) *свидѣтелей*—не свыше 1 руб. въ день и б) *свидущихъ людей*—не свыше 25 рублей.

При подачѣ *кассационныхъ* жалобъ на рѣшеніе мирового съѣзда—въ залогъ основательности жалобы *десять рублей*.

*Въ общихъ судебныхъ установленіяхъ*. *Гербовыя пошлины*: марками въ 1 руб. оплачиваются: апелляционныя и кассационныя жалобы; исполнительныя и вводныя листы и копіи опредѣленій объ утвержденіи въ правахъ наслѣдства по закону, объ утвержденіи духовныхъ завѣщаній—къ исполненію и объ укрѣпленіи за просителями недвижимыхъ имѣній по давности владѣнія. Прошенія и другія бумаги, подаваемые въ общія судебныя учрежденія (кромѣ апелляционныхъ и кассационныхъ жалобъ) оплачиваются марками въ 60 к., а копіи ихъ, представляемая для противной стороны, марками въ 15 к., считая по одной маркѣ съ каждаго листа и документа.

*Судебныя пошлины* съ исковыхъ прошеній, встрѣчныхъ исковъ, прошенія 3 хъ лицъ о вступленіи въ дѣло, отзывовъ на заочныя рѣшенія и апелляцион. жалобъ  $\frac{1}{2}\%$  съ цѣны иска, т. е. по 50 коп. съ кажд. 100 руб.; за неполные 100 руб. съ суммы не свыше 40 руб.—25 к., свыше 50 руб. какъ за полн. 100 руб.; въ дѣлахъ, не подлежащихъ оцѣнкѣ, отъ 1 р. до 50 р., по опредѣленію суда.

*Канцелярскія пошлины* съ исполнительныхъ листовъ, копій, рѣшеній и документовъ или иныхъ бумагъ, свидѣтельствъ, справокъ и т. п.—за прописку по 40 коп. съ листа и за печать 20 коп.

*На публикаціи* о вызовѣ отвѣтчика, мѣсто жительства котораго истцу неизвестно, 6 р. и почтов. расходы на пересылку этихъ денегъ въ типографію.

На наложеніе и снятіе *запрещенія* по 1 руб. 50 коп. за каждую запретительную и разрешительную статью.

*Вознагражденіе вызываемыхъ въ судъ:* 1) *свидущихъ людей*—отъ 15 коп. до 25 руб., по опредѣленію суда, на проѣздъ по 10 коп. на версту; 2) *свидѣтелей* за отвлеченіе отъ занятій отъ 25 коп. до 3 руб., по опредѣленію предсѣдателя суда или лица, производящаго допросъ, на проѣздъ (если вызывается за черту города или изъ жительства внѣ черты города) по 10 коп. за версту; 3) *духовныхъ лицъ*, вызываемыхъ для привода къ присягѣ по 1 р. съ каждого дѣла, и вызываемыхъ изъ мѣста внѣ черты города или за черту города особо за проѣздъ по 10 коп. за версту.

### Такса вознагражденія нотаріусовъ.

1) *За совершеніе нотаріальныхъ актовъ* взимается, за акты не свыше 500 руб.—2 р.; за акты цѣною отъ 501 р. до 1,000 р.—3 р.; за акты цѣною свыше 1,000 р.—4 р. и сверхъ того,  $\frac{2}{10}$  проц. (10 коп. съ 100 руб.) съ цѣны акта. 2) *За свидѣтельствованіе* заемныхъ обязательствъ, векселей и протестъ оныхъ: на сумму до 500 руб.—50 коп., свыше 500 р.—1 р. и сверхъ того,  $\frac{1}{10}$  процента (10 коп. со 100 р.) съ суммы обязательства или векселя. 3) *За засвидѣтельствованіе* прочихъ договоровъ, кромѣ указанныхъ ниже въ ст. 7, за акты цѣною не свыше 500 руб. 1 р., за акты цѣною отъ 501 до 1,000 р.—1 р. 50 коп., за акты цѣною свыше 1,000 р.—2 р. и сверхъ того,  $\frac{1}{10}$  проц. (10 коп. со 100 р.) съ цѣны акта. 4) *За совершеніе и засвидѣтельствованіе* актовъ и договоровъ (ст. 1 и 3), цѣнность предмета которыхъ не можетъ быть опредѣлена, плата взимается, какъ за акты и договоры цѣною въ 1,000 руб. Когда же у нотаріуса не состоится соглашеніе съ договаривающимися о платѣ за его трудъ, послѣдкамъ особенно сложнымъ, но цѣна коихъ опредѣлена, то онъ можетъ, съ утвержденія суда, получить и болѣе значительное противъ таксы вознагражденіе. 5) *За засвидѣтельствованіе вѣрности копій* взимается 25 коп. съ перваго листа и по 10 к. съ послѣднихъ листовъ, считая каждыя 25 строкъ за страницу листа. 6) *За засвидѣтельствованіе подлинности подписей* по 10 коп. за подпись. 7) *За совершеніе и за засвидѣтельствованіе доверенностей, мировыхъ записей и прошеній, а равно третейскихъ записей:* въ одинъ листъ 1 руб., въ нѣсколько листовъ: за первый—одинъ руб., а слѣдующіе листы по 50 к. *За другія засвидѣтельствованія:* за первый листъ 50 к., за слѣдующіе листы по 20 коп. 8) *За засвидѣтельствованіе времени предъявленія документа*—25 к. 9) *За внесеніе въ актовую книгу разныхъ бумагъ*—по 2 к. со строки актовой бумаги. 10) *За засвидѣтельствованіе нахожденія въ живыхъ лицъ*, получающихъ пенсіи изъ Государств. Казначейства: по 30 р. въ годъ.—3 к., свыше 30 руб. въ годъ—10 коп., свыше 300 руб.—20 коп. во всѣхъ прочихъ случаяхъ, кромѣ пенсій—50 к. 11) *за совершеніе заявленія отъ одного лица къ другому и выдачу въ томъ удостовѣренія*—50 коп. 12) *За включеніе въ удостовѣреніе означеннаго въ возраженіи* противной стороны—50 коп. 13) *За принятіе на храненіе документовъ*, кромѣ денежныхъ и разнаго рода бумагъ, особо за каждый документъ по 25 к. и за запечатанный пакетъ по 50 к. въ мѣсяць. Плата эта взимается впередъ за 6 мѣсяцевъ. 14) *За ученіе справокъ* о времени совершенія или засвидѣтельств. акта и письменное о томъ удостовѣреніе—50 к. 15) *За сообщеніе Государствен. Банку, его конторамъ и отдѣленіямъ ежемѣсячныхъ вѣдомостей* о записанныхъ протестованныхъ векселяхъ и обязательствахъ.—10 к., за свѣдѣніе о каждомъ векселѣ или обязательствѣ. 16) *За выдачу вторичныхъ и послѣдующихъ выписей* (дубликатовъ) по 1 коп. съ каждой строки 17) *За дѣйствія, совершаемыя нотаріусомъ отъ его конторы*, сверхъ означенной и предъидущ. статей платы налагается въ столицахъ 3 руб., въ губернскихъ городахъ 2 руб., въ уѣздахъ 1 руб. 18) *На проѣздъ* за чертою города взимается по 10 к. за версту, по жел. дорогъ плата за мѣсто во 2 мѣ классѣ въ оба пути, и кромѣ того за время, употребленное на поѣздку за городъ въ округъ: изъ столицы 5 руб., изъ гу-



бернекаго города 3 руб., изъ другихъ мѣстностей 2 руб., если при этомъ на поѣздку употреблено не болѣе сутокъ; въ противномъ случаѣ за каждыя, хотя не полныя сутки, плата полагается, какъ за полныя сутки. 19) Прогонныя деньги не вносятся въ общій счетъ полученнаго нотаріусомъ вознагражденія, изъ котораго на пополненіе залога, когда въ теченіе года не достигнетъ определенной суммы, насчитывается одна треть. 20) Нотаріусъ можетъ требовать платы денегъ, означенныхъ выше въ ст. 17 и 18, впередъ при самомъ приглашеніи его къ совершенію акта или засвидѣтельствъ внѣ его конторы.

### Такса вознагражденія судебныхъ приставовъ.

1) *За доставленіе* тяжущимся, свидѣтелямъ, должникамъ, взыскателямъ и другимъ лицамъ *повѣстокъ, вызововъ* и всякаго рода *сообщеній*, какъ отъ судебн. мѣста, такъ и отъ самыхъ приставовъ, когда цѣна иска не свыше 2,000 р.—25 коп., не свыше 5,000 руб.—50 к., свыше 5,000 р.—1 руб. Когда цѣна иска не определена, то на каждое изъ означен. дѣйствій—50 к.

2) *За производство описи движимаго имущества:* а) когда произведена вмѣстѣ съ тѣмъ и *оценка* или вообще определена цѣна имущества: за опись имущества *цѣна* когдо не превышаетъ 25 р.—25 к., 50 р.—50 к., 100 р.—1 р., 200 р.—2 р., 300 р.—3 р., 400 р.—4 р.; 500 р.—5 р. Свыше 500 до 5,000 р. прибавляется по 50 к. за каждые 100 р. сверхъ 500 р.; свыше 5,000 р. до 25,000 р. прибавляется по два р. за каждую 1,000 сверхъ 5,000 р.; за каждую 1,000 р. сверхъ 25,000 р. прибавл. по 1 р.

б) Когда *опись* произведена *безъ оценки* и вообще цѣна описаннаго имущества не приведена въ извѣстность, то съ каждаго описаннаго подъ особымъ номеромъ предмета приставу полагается: когда описанныхъ имуществъ не болѣе 50—по 5 коп., до 100—по 4 коп., болѣе 100—по 3 коп.

Предметы совершенно одинаковыя подлежатъ внесенію въ опись подъ однимъ общимъ номеромъ, и въ такомъ случаѣ приставу полагается, за внесеніе въ опись цѣлой партіи однородныхъ предметовъ, определенная выше плата за каждый номеръ особаго предмета, и сверхъ того особое вознагражденіе за счетъ съ каждаго десятка по 1 коп., а съ вещей подлежащихъ вѣзу или мѣрѣ по—3 к съ каждаго десятка пудовъ или сажень.

3) *Въ случаяхъ, когда судебный приставъ, не составляя описи, только свѣрять имущество съ описью, прежде составленною:* а) когда цѣна имущества извѣстна, если она не превышаетъ: 25 р.—10 к., 50 р.—15 к., 100 р.—25 к., 200 р.—50 к., 300 р.—75 к., 400 р.—1 р., 500 р.—1 р. 25 к. Свыше 500 до 5,000 р.—по 12½ коп. за каждые 100 р. сверхъ 500 р.; отъ 5,000 до 25,000 р.—по 50 к. за каждую 1,000 р. сверхъ 5,000 р.; свыше 25,000 р.—по 25 к. за каждую 1,000 сверхъ 15,000 руб.; б) когда цѣна имущества не приведена въ извѣстность, то съ каждаго предмета, когда таковыхъ описано будетъ не болѣе 50—по 5 к., не болѣе 100—по 4 к., болѣе 100—по 3 коп.

4) *За снятіе печатей*, при освобожденіи движимаго имущества отъ ареста, а равно и за *приложеніе печати*, въ тѣхъ случаяхъ, когда опечатаніе или снятіе печатей производится отдѣльно отъ описи имущества, приставъ получаетъ за каждую снятую или приложенную печать и ярлыкъ, когда печатей и ярлыковъ будетъ: не болѣе 50—5 к.; не болѣе 100—по 2 к.; болѣе 100 по 1 к.

5) *При описи недвижимыхъ имѣній*, за каждое имѣніе или участокъ, описанные отдѣльно, судебному приставу полагается, когда *цѣна имѣній* не превышаетъ: 500 р.—2 р. 50 к., 1,000 р.—5 р., 2,000 р.—6 р., 3,000 р.—7 р., 4,000 р.—8 р., 5,000 р.—9 р., свыше 5,000 р. за каждую 1,000 р. еще по 50 к.

*Примѣчаніе.* За опись находящейся при недвижимомъ имѣніи движимости приставу полагается особое вознагражденіе на основаніи 2-го и 3-го пункта настоящей таксы.

6) *За передачу арестованнаго имущества* или за распоряженіе о перенесеніи его въ особое помѣщеніе: когда цѣна имущества не превышаетъ 500 р.—25 коп., 2,000 р.—50 коп., 5,000 р.—75 коп., а свыше за каждые 5,000 р.—по 1 руб. Если цѣна имущества неизвѣстна, то полагается 50 коп.

7) *За переписку съ казначействомъ, городск. думою и др. присутств. мѣстами* о числящихся на описываемомъ имѣніи недоимокъ въ госуд. податяхъ, земск. и городск. повин., когда цѣна имущества не превышаетъ 500 р.—50 коп., 2,000 р.—1 руб. 50 к., 5,000 р.—1 р. свыше 5,000 р.—3 руб.

8) *За производство публичн. торга* на продажу движимаго и недвижимаго имущества, когда цѣна, за которую имущество продано, не превышаетъ 25 р.—25 коп., 50 р.—50 коп., 100 р.—1 руб., 250 р.—2 руб., 500 руб.—3 руб., свыше 500 р.—5 руб. и по  $1\frac{1}{2}\%$  съ суммы свыше 400 руб.

9) *За переписку о взысканіи штрафныхъ денегъ съ покупателя, не внесшаго установленнаго задатка, приставъ* получаетъ съ него 50 коп.

10) *За отобраніе отчужденнаго движимаго имущества, находящагося подъ арестомъ, не возвращеннаго владельцу въ назначен. рѣшеніемъ срокъ и не выданнаго приставу по первому ему требованію: съ каждаго отобраннаго предмета или описанной особой парти, когда число предметовъ будетъ не болѣе десяти—по 25 к., сверхъ десяти—по 10 коп.*

11) *За личное задержаніе должника и отправленіе его въ мѣсто заключенія—* 4 руб.

12) *За выдачу взыскателю, должнику, хранителю арестованнаго имущества, смотрителю мѣста заключенія должниковъ или кому либо другому выписокъ или копій съ журнала, или описи имущества, или удостовѣреніе о посылкѣ должнику повѣстки объ исполненіи, судебному приставу полагается съ каждаго листа, выданнаго документа—20 к., за неполный листъ, какъ за полный, если написано болѣе двухъ страницъ; если же написано менѣе 2-хъ страницъ—10 к. Каждая 25 строкъ считаются за страницу листа.*

*За сдѣланіе на исполнительномъ листѣ надписей о неудовлетвореніи должникомъ взыскателя и т. п. приставу полагается—10 коп. Сверхъ того за приложеніе къ описи и другимъ документамъ печатей—по 5 к. съ документа.*

13) *За совершеніе ввода во владѣніе—* 2 руб.

14) *Если повѣстка должна быть вручена или другое какое либо дѣйствіе должно быть совершено приставомъ не въ томъ мѣстѣ, гдѣ онъ имѣетъ жительство, то онъ получаетъ прогонныя въ оба пути и суточные деньги, по классу должности: при чемъ время, употребленное на проѣздъ судебн. пристава, нечисляется по поверстн. сроку, считая по обыкновен. дорогамъ 60 верстъ, а по линіямъ желѣзныхъ дорогъ по 300 вер. въ сутки, и суточные деньги выдаются приставу, когда онъ на проѣздъ употребитъ не менѣе сутокъ.*

15) *Положенное въ сей таксѣ вознагражденіе судебного пристава могутъ получить и имѣютъ право взыскать съ того лица, по требованію котораго какое-либо дѣйствіе приставомъ исполнено.*

### Такса вознагражденія присяжныхъ повѣренныхъ.

1) *За ходатайство по дѣлу въ двухъ инстанціяхъ присяжн. повѣренный* получаетъ соразмѣрно цѣнѣ иска: съ суммы свыше 500 руб. до 2,000 р.—10%, съ суммы свыше 2,000 руб. до 5,000 руб.: съ первыхъ 2-хъ тысячъ 200 руб., съ остальной суммы 8%; съ суммы отъ 5,000 руб. до 25,000 руб.: съ первыхъ 5 тысячъ 440 руб., съ остальной суммы 4%; съ суммы отъ 25,000 руб.: съ первыхъ 25 тысячъ—1,240 руб.,

съ остальной суммы 2<sup>0</sup>/<sub>0</sub>, съ суммы отъ 50,000 до 75,000 руб.: съ первыхъ 50 тысячъ —1,74<sup>1</sup>/<sub>0</sub> руб., съ остальной суммы 1<sup>0</sup>/<sub>0</sub>; съ суммы свыше 75 тысячъ: съ первыхъ 75 тыс. р.—1,990 руб., съ остальной суммы 1<sup>1</sup>/<sub>2</sub><sup>0</sup>/<sub>0</sub>.

*Примѣчаніе.* Въ случаѣ указ. въ ст. 274 уст. гр. суд., вознагражденіе исчисляется съ определенной судомъ цѣны иска.

2) Когда заявленное въ исковомъ прошеніи требованіе самимъ измѣнено истцомъ, на основаніи 332 ст. уст. гр. суд., то вознагражден. пр. повѣр. истца исчисляется сообразно этой измѣненной цѣнѣ. 3) По дѣламъ, не подлежащимъ оцѣнкѣ, равно какъ и по дѣламъ объ искахъ вознагражденія, когда послѣдовавшими по этимъ дѣламъ рѣшеніями предоставлено лишь искать вознагражденіе, но не определено количество его (уст. гр. суд. 896, 1317, 1330 и 1335) вознагражд. повѣреннаго за ходатайство въ двухъ инстанціяхъ определяется судомъ, сообразно, какъ назначенію и важности самаго дѣла для тяжущихся, средствамъ ихъ, а также времени и труду, которые необходимы были со стороны повѣреннаго, отъ 50 до 1,200 руб. 4) По дѣламъ, произвед. въ порядкѣ охранит. судопр., вознагражд. повѣреннаго определяется судомъ, смотря по сложности дѣла, до 600 руб. 5) По всѣмъ дѣламъ цѣною ниже 500 р., производимымъ въ общихъ суд. мѣстн., за ходатайство въ двухъ инстанціяхъ, повѣренный получаетъ по усмотр. суда до 50 руб. 6) Изъ означен. въ пред. ст. всего вознагражденія, присяжн. повѣренный получаетъ за ходатайство по существу дѣла: а) въ первой инстанціи двѣ трети и б) во второй инстанціи одну треть. 7) За веденіе дѣла въ третейскомъ судѣ вознагражд. полагается какъ за ходатайство въ первой инстанціи. 8) За ходатайство въ кассац. департ. Сената, въ кассац. порядкѣ, повѣренный получаетъ 1/4 часть определен. ст. 1-ю вознагражденія. 9) Въ случаѣ прекращенія дѣла по отводамъ (уст. гражд. суд. ст. 571—576), прис. повѣренный стороны, заявившей отказъ, имѣетъ право на 1/4 часть определеннаго вознагражденія за полное ходатайство въ первой или второй инстанціи, смотря по тому, гдѣ дѣло получило окончаніе. 10) Въ случаѣ прекращенія довѣрителемъ уполномочій (гр. суд. ст. 251), даннаго прис. повѣренному на ходатайство по дѣлу, безъ достаточнаго къ тому повода со стороны сего послѣдняго, а также въ случаѣ миролюбиваго окончанія дѣла, повѣренный имѣетъ право на полученіе, по определенію суда, вознагражденія сполна, если дѣло было имъ окончено въ первой инстанціи и перенесено во вторую инстанцію, какъ за ходатайство въ двухъ инстанціяхъ (ст. 1—5); если же ведено имъ только въ одной первой или въ одной второй инстанціи, — какъ за окончаніе ходатайства въ той инстанціи, въ которой онъ имѣлъ ходатайство по сему дѣлу (ст. 6). Правомъ на полное вознагражд. въ означ. здѣсь случаяхъ присяжн. повѣренный пользуется и за указан. ст. 7 и 8 ходатайство. 11) Когда прис. повѣренный по тяжелой болѣзни, независимой отъ него необходимости отъѣзда, или другой уважит. причинѣ вынужденъ будетъ отказаться отъ ходатайства по дѣлу прежде его окончанія, то онъ имѣетъ право на полученіе по судебн. определенію, не болѣе какъ 1/2 вознагражд., определеннаго въ предыд. статьѣ. Въ случаѣ отказа безъ уважит. причинъ, повѣренному не полагается никакого вознагражденія за ходатайство по неоконченному дѣлу. 12) Въ случаѣ проигрыша иска, присяжн. повѣренный истца имѣетъ право на вознагражденіе за проигранное дѣло въ размѣрѣ лишь 1/4 части того вознагражд., которое причиталось бы ему на основаніи вышеизложен. правила въ случаѣ выигрыша дѣла, и во всякомъ случаѣ, эта четвертая часть не можетъ быть болѣе 200 руб. въ первой инстанціи и 100 руб. во второй инстанціи, какъ бы ни была велика цѣна иска. 13) Если истцу присуждено не все требуемое, или отвѣтчикъ оправданъ не во всей суммѣ иска, то вознагражд. повѣреннаго определяется судомъ, въ отношеніи къ требованіямъ истца или оправданіямъ отвѣтчика, признаннымъ уважительными, на основаніи ст. 1; въ отношеніи же ко всѣмъ остальнымъ частямъ иска въ размѣрѣ лишь 1/4 или 1/3 (ст. 12 и 14) части того вознагражд., которое причиталось бы ему въ случаѣ выигрыша дѣла. 14) Повѣренный отвѣтчика, въ случаѣ проигрыша имъ дѣла, имѣетъ право на одну треть вознагражд., какое причиталось бы ему, согласно вышеизложенныхъ правилъ, въ случаѣ выигрыша дѣла. 15) Проигравшая дѣло сторона не подвергается въ пользу выигравшей взысканію болѣе того, что слѣдуетъ по сей такѣ въ пользу одного присяжн. повѣреннаго, хотя бы противная сторона имѣла нѣсколько повѣренныхъ. 16) Въ указ. 404 ст. учр. суд. устан. случаяхъ, повѣренный лишается всякаго права на вознагражд. за ходатайство. 17) Изъ суммы, слѣдующей по такѣ присяжному повѣренному за ходатайство по дѣлу, отчисляется 10<sup>0</sup>/<sub>0</sub> на составленіе, указ. въ ст. 398 учр. суд. уст. капитала. 18) Совѣтъ прис. повѣр. имѣетъ право требовать, чтобы тяжущійся, не пользующійся правомъ бѣдности и обратившійся въ совѣтъ съ прось-

бой о назначеніи повѣреннаго, доставилъ или обезпечилъ определенное въ ст. 12 или 14 вознагражденіе, за требуемое ходатайство, равно какъ и деньги на внесеніе исковыхъ пошлинъ и проч. необходимыхъ для веденія дѣла расходовъ. До исполненія сего, совѣтъ не обязанъ назначать повѣреннаго.

## Правила о платѣ за храненіе арестованнаго имущества и о вознагражденіи свѣдущихъ людей за оцѣнку имуществъ въ округѣ Харьковской Судебной Палаты.

**Глава I. О платѣ за храненіе арестованнаго имущества.** (ст. 1014 и 1015 уст. гражд. судопр., изд. 1892 г.). 1) Плата за храненіе арестованнаго имущества, когда о размѣрѣ оной не послѣдуетъ соглашенія съ должникомъ и взыскателемъ, назначается: а) за время не свыше 6 недѣль—при продажѣ имущества на сумму не свыше 100 руб.—по 5<sup>0</sup>/<sub>0</sub> съ рубля; при продажѣ на большую сумму прибавляется 1<sup>0</sup>/<sub>0</sub> на каждый перевырученный рубль и б) за время свыше 6 недѣль—къ платѣ означенной въ пунктѣ а, прибавляется на каждыя послѣдующія 6 недѣль—1<sup>0</sup>/<sub>0</sub> со всей вырученной суммы. 2) За храненіе вещей изъ золота, серебра и платины, а равно драгоценныхъ камней, плата назначается за все время храненія въ размѣрѣ 1<sup>0</sup>/<sub>0</sub> стоимости оныхъ. 3) За храненіе животныхъ плата назначается вдвое противъ платы, определенной въ 1 ст., сообразно правиламъ этой статьи. 4) При продажѣ имущества за цѣну ниже оцѣночной, равно какъ и въ томъ случаѣ, когда продажа не состоится, за храненіе въ указанныхъ выше размѣрахъ назначается съ оцѣночной суммы имущества. 5) Если для храненія имущества необходимо нанять особое помѣщеніе или особыхъ смотрителей, либо караульщиковъ, то хранителю возвращаются и расходы на наемъ оныхъ. 6) Сумма расходовъ на указанные въ предыдущей статьѣ предметы опредѣляется судебнымъ приставомъ сообразно сроку храненія и мѣстнымъ цѣнамъ при самой отдачѣ имущества на храненіе, съ отмѣткою о томъ въ роспискѣ хранителя на подлинной описи въ принятіи имущества и на выдаваемой хранителю копіи (ст. 1013 уст. гр. суд.). На указанныхъ въ двухъ предыдущихъ статьяхъ основаніяхъ возвращаются хранителю и издержки по сбереженію имуществъ подлежащимъ храненію внѣ жилыхъ помѣщеній, какъ-то: судовъ, лѣсныхъ матеріаловъ и т. п. 7) При необходимости перемѣщенія имущества изъ мѣста арестовъ въ мѣсто храненія—расходъ на перемѣщеніе возвращается въ размѣрѣ, не превышающемъ мѣстныхъ справочныхъ цѣнъ за перевозку или переноску тяжестей. 8) Издержки на прокормъ отданныхъ на храненіе животныхъ возвращаются въ размѣрѣ не превышающемъ мѣстныхъ по этому предмету справочныхъ цѣнъ. 9) Въ счетъ издержекъ за прокормъ животныхъ можетъ быть зачитываема сумма той приносимой животными прибыли, въ которой хранитель, по ст. 1018 уст. гр. суд., обязанъ дать отчетъ. 10) Означенные въ 1—9 ст. расходы возмѣщаются на основ. 1060 и 1066 ст. гр. суд.

**Глава II. О вознагражденіи свѣдущихъ людей за оцѣнку имуществъ.** (ст. 1006, 1094 и 1556 уст. гр. суд., изд. 1892 г.) 1) Вознагражденіе свѣдущихъ людей за оцѣнку имуществъ, какъ движимыхъ, такъ и недвижимыхъ, назначается каждому въ размѣрѣ 1 рубля, если оцѣнка продолжалась не болѣе 6 час. въ сутки, въ противномъ случаѣ—въ размѣрѣ 2 р. въ сутки. 2) Цѣновщики, вызываемые изъ мѣсть ихъ жительства внѣ черты города или приглашаемые за черту города, получаютъ, сверхъ означеннаго выше вознагражденія, прогонныя деньги на двѣ лошади въ оба пути по почтовому положенію или права возможности проѣзда по желѣзной дорогѣ—плату за мѣсто 2 класса туда и обратно 3) Время, употребленное цѣновщиками на проѣздъ, зачитывается въ сроки оцѣнки, причемъ поперстный срокъ на поѣздку исчисляется: по обыкновеннымъ дорогамъ—по 50, а по линіямъ желѣзныхъ дорогъ—по 300 верстѣ въ сутки. 4) Прогонныя деньги, равно какъ и причитающіяся цѣновщикамъ на основаніи 1 и 3 ст. деньги за время поѣздки въ оба пути, выдаются цѣновщикамъ впередъ по представленіи оныхъ судебному приставу лицомъ, потребовавшимъ приглашенія цѣновщиковъ (ст. 1001 уст. гр. суд.). 5) Остальное, за указаннымъ въ ст. 3 и 4, вознагражденіе цѣновщиковъ производится немедленно по окончаніи оцѣнки изъ той суммы, которая должна быть представлена судебному приставу при самомъ требованіи о приглашеніи цѣновщиковъ и размѣрѣ коей опредѣляется приставомъ по приблизительному расчету времени оцѣнки.

Такса платы за копии съ находящихся въ межевыхъ установленіяхъ межевыхъ плановъ, выдаваемыхъ тяжущимся и ихъ повѣренными.

Количество десятинъ въ дачѣ, изображенной на планѣ			РАЗМѢРЪ ПЛАТЫ ЗА КОПИИ ПЛАНА			
до	10 десятинъ.		2 рубля.			
отъ	10	до 25 дес.	За	10 дес.	2 р. — к., а за остальн. по 5 к.	
"	25	" 50 "	"	25 "	2 " 75 " " " 4 <sup>1</sup> / <sub>2</sub> "	
"	50	" 100 "	"	50 "	3 " 87 " " " 4 "	
"	100	" 200 "	"	100 "	5 " 87 " " " 3 <sup>1</sup> / <sub>2</sub> "	
"	200	" 400 "	"	200 "	9 " 37 " " " 3 "	
"	400	" 800 "	"	400 "	15 " 37 " " " 2 <sup>1</sup> / <sub>2</sub> "	
"	800	" 1,500 "	"	800 "	25 " 37 " " " 2 "	
"	1,500	" 3,000 "	"	1,500 "	39 " 37 " " " 1 <sup>1</sup> / <sub>2</sub> "	
"	3,000	" 6,000 "	"	3,000 "	61 " 87 " " " 1 "	
"	6,000	" 12,000 "	"	6,000 "	91 " 87 " " " 1/2 "	
"	12,000	" 25,000 "	"	12,000 "	121 " 87 " " " 1/4 "	
	свыше 25,000	"	"	25,000 "	154 " 37 " " " 1/8 "	



# Отдѣлъ V. Административный.



## Административное раздѣленіе Харьковской губерніи.

Харьковская губернія состоитъ изъ губерскаго города и одиннадцати уѣздовъ: въ ней 33 стана, 70 земскихъ участковъ и 245 волостей.

### I Общій составъ губерніи.

У ѣ з д ы	Пр-ство (кв. в.)	Огановъ,	Земскихъ участковъ	Волостей	Поселеній	Крестьянскихъ дворовъ.	Товарищеская	Крестьянъ об. позв.	Всего жителей.
Харьковский . . . . .	2,905	3	6	26	397	29,432	159	194,545	449,433
Ахтырский . . . . .	2,442	2	5	12	135	25,012	32	153,019	172,683
Богодуховский . . . . .	2,767	2	5	17	242	26,444	78	165,655	174,032
Валковский . . . . .	2,143	3	4	16	436	25,310	42	153,050	158,831
Волчанский . . . . .	3,504	2	5	14	232	22,395	48	175,078	191,901
Зміевской . . . . .	4,893	3	7	24	421	37,715	75	242,251	273,136
Изюмский . . . . .	6,791	4	9	28	536	44,846	222	311,527	342,143
Купянский . . . . .	6,070	3	7	18	507	38,959	96	253,190	263,198
Лебединский . . . . .	2,723	2	5	27	365	27,399	63	173,732	192,081
Старобѣльскій . . . . .	10,846	6	11	42	378	60,580	76	406,527	416,549
Сумской . . . . .	2,801	3	6	21	317	31,105	39	209,831	273,290
Всего . . . . .	47,885	33	70	245	3,966	376,197	930	2,438,405	2,907,277

\*) Въ т. ч. въ г. Харьковъ 203.975 д.

## Списокъ волостей и сельскихъ обществъ.

Уѣзды станы и волости	Сельскія общества	Число оселеній и хуторовъ	Всего крестьянск. дворовъ.	Товариществъ	Наличное число крестьянъ мужч. и жен. поля	В Е Р С Т Ы			
						Отъ уѣзднаго города	Отъ губериск. города	Отъ квартиръ земскаго нача- льника	Отъ квартиръ земскаго врача
<b>Ахтырскій уѣздъ. I СТАНА.</b>									
1 Ахтырская . . .	Ахтырское. Чернетчинское. Старо-Ивановское. Высочинское.	22	3629	6	22056	—	105	—	—
2 Котелевская . . .	Котелевское. Деревковское. Млиновское. Ивановское	9	4142	1	22894	30	158	—	—
3 Хухрянская . . .	Хухрянское. Журавлянское. Лутищанское. Пиловское. Бугреватское.	15	1510	1	29572	12	110	18	12
4 Кириковская . . .	Кириковское. Литовское. Бакиревское. Камянское. Каменицкое. Березовское. Янковъ Рогское. Ниже-Веселовское Выше-Весловское	9	2007	—	12304	18	110	18	—
5 Тростянецкая . . .	Тростянецкое. Смородинское. Боголюбовское. Мащанское. Алекенское. Тучанское. Становское. Машковское. Радомлинское. Бѣльчанское. Грузское.	34	2386	—	13015	21	146	18	—
<b>II СТАНА.</b>									
6 Боромлянская . . .	1-е Боромлянское. 2-е Боромлянское. Криничанское. Верхолюджанское. Люджанское. Никитовское. Фощевское.	8	3174	8	16495	38	140	1/2	1/2

Уѣзды станы и волости	Сельскія общества	Поселеній	Дворовъ	Товарищ.	Крестьянъ об. пола	В Е Р С Т Ъ			
						Отъ уѣзд. гор.	Отъ губ. гор.	Отъ квар. зем. нач.	Отъ квар. зем. враль.
7 Жигайловская . . .	Жигайловское. Федоровское. Боровское. Бранцовское. Краснянское. Поповское. Кардашевское. Ясеновское. Мозговское.	12	1531	10	8258	45	120	25	10
8 Краснопольская . . .	Краснопольское.  Подкраснопольск. Чернетчинское. Самотоевское Преображенское. Успенское. Михайловское. Хмелевское. Веселовское. Видневское.	10	1634	2	14067	75	100	18	—
9 Покровская . . . . .	Покровское. Угрюдское. Турьянское. Марьинское. Поповское.	6	1057	—	6919	81	120	6	9
10 Ряснянская . . . . .	Ряснянское. Пушкаринское. Новодмитриевское. Александрьевское.	6	1075	1	7009	70	100	12	12
11 Славгородская . . . . .	Славгородское. Мезиновское. Птушкинское. Александровское Порозчанское. Верхопожанское.	7	1364	—	8944	59	100	—	—
12 Дерновская . . . . .	Дерновское. Инцахское. Поляское. Пожнянское. Печинское. Самеренское. Костевское. Демяновское. Будянское.	10	1500	3	11486	40	100	20	5
Вогодуховскій уѣз. I СТАНА.									
13 Богодуховская . . . . .	Богодуховское. Ивановское. Зарабинское. Забродянское. Крысинское.	64	3265	6	22687	—	60	9	—



Уѣзды, станы и волости.	Сельскія общества.	Поселеній.	Дворовъ.	Товарищ.	Крестьянъ об. пола.	В Е Р С Т Ъ.				
						Отъ уѣзд. гор.	Отъ губ. гор.	Отъ квар. зем. нач.	Отъ квар. зем. вращ.	
14	Сѣнинская . . . .	Сухинское. Лозовское. Семено-Ярское. Матвѣевское. Лѣсковское 2-ое. Сѣнинское. Мало-Писаревское. Братеницкое. Малыженское. Кленовское. Шейчанское. Лѣсковское 1-ое.	25	2126	2	12684	9	60	—	9
15	Лютовская . . . .	Лютовское. Александровское. Ивановское. Ряснянское. Егоровское. Бабовское. Ляховское.	12	780	1	5700	28	50	18	18
16	Вольше-Писаревск.	Больше Писарев. Бырдино-Иванов. Александровское.	7	1743	6	10784	30	90	17	—
17	Вольновская . . .	Вольновское. Яменское. Стрѣлецкое. Пушкарное. Луговское. Пушкарское.	5	1696	—	11777	30	90	15	5
18	Тарасовская . . .	Тарасовское. Крамчанское. Солдатское. Катанское. Поповское. Бздоцкое. Станично-Кобылев. Гутиновское.	14	1092	3	11290	40	100	3	2
19	Ново-Рябиновская	Ново-Рябиновское. Старо-Рябиновск. Добренское. Екатериновское. Воскресенское.	6	1021	—	6841	30	100	15	6
20	Купьевахская . .	Купьевахское. Яблочанское.	2	761	—	5023	21	80	21	7
II СТАНА.										
21	Полково-Никитов.	Полково-Никитов. Козѣвское. Городнянское. Гуянское. Кручанское.	—	2798	6	16562	15	80	15	7

Уѣзды, станы и волости	Сельскія общества.	Поселеній	Дворовъ.	Товарищ.	Крестьянъ об. пола.	В Е Р С Т Ъ.			
						Отъ уѣзд. гор.	Отъ губ. гор.	Отъ квар. зем. нач.	Отъ квар. зем. врач.
22	Хрущево-Никитов.	Павловское. Губаровское. Дмитриевское. Ново-Софиевское. Хрущево-Никитов. Чернетчанское. Марьинское. Максимовское.	9 795	1	4584	10	60	10	10
23	Мурафская . . .	Мурафское. Мирнянское.	3 1480	—	5825	20	60	20	20
24	Краснокутская . .	Краснокутское. Качаловское. Новоганебское. Замерлянское. Чернетчанское. Основенское. Петровское. Липовая Долина.	22 1680	—	9672	30	80	—	—
25	Пархомовская . .	Пархомовское. Степановское. Настасьевское. Декрешевское. Каплуновское.	7 1270	2	7759	40	100	10	10
26	Колонтаевская . .	Колонтаевское. Любовское. Зубовское. Марьинское. Гнилосыровское. Мерлинское. Олейниковское.	14 1984	—	10306	45	105	3	14
27	Константиновская.	Константиновское Благодатновское. Бардаковское. Слобжанское.	9 750	1	4241	40	80	7	12
28	Рандавская . . .	Рандовское. Отрадовское. Воеводское. Трудовское. Трудолюбовское. Рябковское. Березовское. Капитоновское.	20 615	6	4412	50	100	7	18
29	Рублевская . . .	Рублевское. Лихачевское. Демьяновское. Синолицовское. Бригадировское. Никольское. Труфановское.	23 2597	44	15558	63	120	7	—

Уѣзды, станы и волости.	Сельскія общества.	Поселеній	Дворовъ.	Товарищ.	Крестьянъ об. пола.	В Е Р О Т Ъ.			
						Отъ уѣзд. гор.	Отъ губ. гор.	Отъ квар. зем. нач.	Отъ квар. зем. врач.
<b>Валковск. уѣзда:</b> <b>I СТАНА.</b>									
30	Ново-Водолажская.	Ново-Водолажское. Просвянное.	33 2745	—	16465	25	45	7	—
31	Старо-Водолажск.	1-е Старо-Водолаж. 2-е Старо-Водол. 3-е Старо-Водол. Круглянское 1-е Ракитянское. 2-е Ракитянское. Карловское. Федоровское. Павловское. Городищенское.	15 1055	7	5986	18	45	7	7
32	Новоселовская . . .	Новоселовское. Княжанское.	30 1835	2	11135	29	45	10	3
33	Караванская . . .	Караванское.	25 1418	—	7662	35	70	18	12
34	Знаменская . . .	Знаменское. Мануйловское 1-е Гавриловское 2-е Гавриловское.	11 513	5	2862	15	50	12	7
35	Минковская . . .	Минковское. Замоское. Замоско-Кутское. Байрачанское.	77 2055	5	12576	11	65	—	11
<b>II СТАНА:</b>									
36	Коломакская . . .	Коломакское. Шелистовское. Сидоренковское.	55 2705	4	14496	25	74	7	—
37	Алексѣевская . . .	Алексѣевское. Покровское. Княжедолинское. Хотѣевское. Трудолюбовское. Петро-Павловское. Ново-Ивановское.	8 831	—	4505	25	65	4	12
38	Перекопская . . .	Перекопское. Высокопольское. Ковяговское.	13 2404	—	14518	10	55	18	15
39	Снѣжковская . . .	1-е Снѣжковское. 2-е Снѣжковское. Богаевское. Александровское. Рѣдкодубекое. Сосоновское.	10 1019	—	5854	10	60	8	10

Уѣзды, станы и волости.	Сельскія общества.	Поселеній	Дворовъ.	Товарищ.	Крестьянъ об. пола	В Е Р С Т Ъ.			
						Отъ уѣзд. гор.	Отъ губ. гор.	Отъ квар. зем. нач.	Отъ квар. зем. вращ.
40 Гряковская . . .	Дмитровское. Дорофьевское. Шляховское. Николаевское. Кантакузовское. Перво-Гряковское. Старо-Гряковское. Георгиевское. Ново-Гряковское. Ново-Карлово-Данзасовское. Полтавское. Благодатновское Анновское. Георгиево Калениковское. Никольское. Очеретовское.	14	645	9	3549	31	82	22	—
41 Никольско-Камыш.	Никольско - Камышевское. Михайловское. Ландышевское. Рождественское. Еленовское. Горчаковское. Орчанское. Пацинское.	6	715	10	3832	25	75	15	7
СТАНА:									
42 Люботинская . . .	Люботинское. Богдановское.	43	1627	1	11132	30	18	30	4
43 Валковская . . .	Валковское. Рубановское. Пациновское. Болгарское. Барановское. Песочанское. Данилковское.	48	3112	—	19682	—	52	—	—
44 Огульчанская . . .	Огульчанское. Черемушанское. Адринское.	35	1689	2	11856	12	36	12	8
45 Старо-Мерчанская	Старо-Мерчанское Ново-Мерчанское. Александровское. Любовское. Добропольское.	5	942	2	6940	20	35	45	12
Волчанскій уѣздъ. I СТАНА.									
46 Печенѣгская . . .	Артемьевское. Пятницкое. Базелѣвское. Печенѣгское.	8	3404	—	19886	60	56	30	—

Уѣзды, станы и волости.	Сельскія общества.	Поселеній	Дворовъ.	Товарищ.	Крестьянъ об. пола.	В Е Р О Т Ъ.			
						Отъ уѣзд. гор.	Отъ губ. гор.	Отъ квар. зем. нач.	Отъ квар. зем. врач.
47 Хотомлянская .	Хотомлянское. Мартовское. Больше-Бабчанск. Троицкое 1-е Писаревское. 2-е Писаревское. Перковское.	26	2674	—	16056	35	45	7	—
48 Николаевская 2-я	Николаевское 2-ое. Скалоновское 1-е Гниличанское. 2-е Гниличанское. Котовское. Польнянское. Старо-Ивановское. Краснянское. Дмитриевское. 3-е Анновское. 1-е Анновское. 2-е Анновское. Божковское.	20	1670	8	11234	30	70	30	—
49 Старо-Салтовская.	Старо-Салтовское Верхне-Салтовск. Рубежанское 1-ое. Рубежанское 2-ое. Нетайловское Пассековское. Новодоновское. Молодовское. Песчанское. Федоровское.	22	3154	2	18345	28	45	28	—
50 Ново-Вурлуцкая .	Ново-Бурлацкое. Юрченковское. Велицкое. Василенковское. Отрадянское. Михайловское. 1-е Нижне-Бурлу- чанское. 2-е Нижне-Бурлу- чанское.	12	2340	4	15108	60	70	12	12
51 Графско Сельская.	Графско-Сельское. Ильменское 1-ое. Ново-Ивановское. Лиманское. Сивельниковское. Песковатское. Ильменское 2-ое. Лосевское 1-ое. Польнянское. Викторовское. Варваровское 1 и 2 ое. Терновское.	13	1489	3	9419	9	55	9	9

Уѣзды, станы и волости.	Сельскія общества.	Поселеній	Дворовъ.	Товарищ.	Крестьянъ об. пола.	В Е Р С Т Ь.				
						Огъ уѣзд. гор.	Огъ губ. гор.	Огъ квар. зем. нач.	Огъ квар. зем. врач.	
	Лосевское 2-ое. Марьевское. Васильевское.									
II СТАНА:										
52 Ольховатская . . .	Ольховатское. Анисинское. Зарубинское. Должанское. Устиновское. Попельнянское. Грачевское Купинское. Чернянское. Березовское. Благодатенское. Сердобинское. 1-ое Бузовское. 2-ое Бузовское.	24 1972	—	15262	45	100	14	—		
53 Козинская . . . . .	Козинское. Устьянское. Чугуновское. Шевяковское. Озерянское. Рублянское. Огибнянское.	13 3992	4	8497	60	120	25	12		
54 Николаевская 1-я	Николаевское 1-е. Варваровское. Деревенское Песчанское. Дегтярское. Бударское. Землянское. Крейдянское. Комисаровское. Юрковское. Потихоновское. Хижняковское. Рѣзниковское.	28 1810	—	12631	35	100	35	—		
55 Волоховская . . .	Волоховское. Зыбинское. Бочковское. Чайковское. Ефремовское. 1-ое Мало-Волчанское 2-ое Мало-Волчанское. Елизаветинское. Захарьевское. Ивановское. Васильевское .	18 1551	1	11326	14	76	14	14		

Уѣзды, станы и волости.	Сельскія общества.	Поселеній	Дворовъ	Товарищ.	Крестьянъ об. пола.	В Е Р С Т Ъ.			
						Отъ уѣзд. гор.	Отъ губ. гор.	Отъ квар. зем. нач.	Отъ квар. зем. врач.
56	Бѣлоколодезская .	Бѣлоколодезское. Вѣринское. Романовское 1-ое и 2-ое. Ново-Александровское. Аннопольское. Сѣфиевское. Петро-Павловское. Юрченковское.	9 1065	3	7743	15	70	15	—
57	Велико-Бурлуцкая	Загреблянское. Замостянское. Гора-Бураковское. Владиміровское. 3-е Николаевское. Федоровское. Мало-Бурлучанск. Хатнянское. Григорьевское.	7 1645	4	10520	45	90	12	—
58	Шиповатская . . .	Шиповатское. Никольское. Екатериновское Рогозянское. Андреевское Ново-Андреевское. Лозовское. Елисеѣвское. Просянское 1-е Средне-Бурлучанское. 2-е Средне-Бурлучанское. Романовское 2-ое. Романовское 3-е. Надеждовское. Шишковское. Богдановское. Стецковское.	18 1181	14	7476	54	100	18	15
59	Волчанская (находится въ вѣдѣніи Пол. Надз. г. Волчанска) . . . .  Зміевскій уѣздъ: I СТАНА:	Волчанское. 1-е Гатищанское. 2-е Гатищанское.	14 1448	—	11575	—	64	—	—
60	Алексеѣвская . . .	Алексеѣвское. Верхне-Бишкинск. Булацеловское. Зеленовское. Николаевское-Хлоповское. Сивашевское 1-ой части. Сивашевское 2-ой части. Грушинское.	10 2237	2	14666	43	75	2	—

Уѣзды, станы и волости.	Сельскія общества.	Поселеній	Дворовъ.	Товарищ.	Крестыиъ об. пола.	В Е Р О Т Ъ.			
						Отъ уѣзд. гор.	Отъ губ. гор.	Отъ квар. зем. нач.	Отъ квар. зем. врат.
61 Верецкая . . . .	Берецкое. Ефремовское.	2	1600	2	10650	36	70	10	10
62 Нижне-Орельская	Лиговское. Мотузовское. Владимировское. Алексѣевское. Николаевское. Апшолонское. Медишевское. Новоселовское. Лукашевское. Ивановское. Красно-Горское. Аиновское. Ново-Владимировское.	49	1385	18	7988	75	120	30	—
63 Отрадовская . . .	Отрадовское. Бабиновское. Новоселовское. Максимовское. Петровское. Варваровское. Добролюдовское. Ивановское. Красивское. Ракитянское. Маріентальское. Богуславское. Деросіевское.	16	690	3	4865	45	100	17	17
64 Попельнянская . .	Чернокаменское. Добропольское. Райское. Привольское. Николаевское. Павловское. Федоровское. Берецкое. Старо и Мало Бунаковское. Григорьевско - Васильевское. Миролюбовское. Ново-Петровское. Ново-Ивановское. Осиновское. Раздольское. Новоселовское.	47	996	12	6208	75	120	35	35
Товарищества:	Бунаковское. Крюковское. Раздольское. Чернокаменское. Жирковское. Мартыновское.								



Уѣзды, станы и волости.	Сельскія общества.	Поселеній.	Дворовъ.	Товарищ.	Крестьянъ об. полз.	В Е Р О Т Ъ.			
						Отъ уѣзд. гор.	Отъ губ. гор.	Отъ квар. зем. нач.	Отъ квар. зем. врал.
65 Преображенская . . .	Богодаровское. Волковское. Пивоваровское. Орловское. Николаевское. Юрьевское.								
	Преображенское. Верхне-Орельское. Марьевское. Закутнянское. Плисовское. Ивановское. Орловское. Бѣляевское. Ново-Григорьевск. Тимофѣевское. Степановское. Александровское. Радомысловское. Ново-Николаевск.	53	1717	6	10945	60	90	18	—
66 Шабелинская . . .	Шабелинское. Михайловское. Лозовеньковское. Асѣвское. Мѣловатское. Глазуновское. Сторожевое. Зиновьевское. Любимовское. Новоселовское. Шопинское. Картамышевское. Песчаное. Крутоярское 2-ое. Крутоярское 3-е. Поповское. Волчяерское.	19	2253	3	8940	30	70	9	9
	II СТАНА.								
67 Андреевская . . .	Андреевское. Александровское. Волчяерское. 1-е Пришибское. 2-ое Пришибское. Марьевское. Мало-Ивановское. Копанское. Михайловское. Михайловское То- варищество.	18	2253	2	15023	27	65	—	—
68 Борчанская . . .	Борчанское 1-ое. Борчанское 2-ое. Борчанское 3-ое.	8	394	1	2433	28	42	10 <sup>1</sup> / <sub>2</sub>	10 <sup>1</sup> / <sub>2</sub>

	Уѣзды, станы и волости.	Сельскія общества.	Поселеній.	Дворовъ.	Товарищ.	Крестьянъ об. пола.	В Е Р С Т Ь.			
							Отъ уѣзд. гор.	Отъ губ. гор.	Отъ квар. зем. пат.	Отъ квар. зем. врач.
69	Гуляйпольская . . .	Гуляйпольское 1-е. Гуляйпольское 2-е. Гуляйпольское 3-е.	6	360	7	2500	27	50	9	
70	Замостянская . . .	Замостянское. Чемужевское. Артиуховское. Диптановское. Зильковское. Песковское. Черемушнянское. Боровское. Краснополинское. Константиновское.	18	1800	4	12074	1	35	1	18
71	Зміевская . . . . .	Зміевское. Водиховское. Высочинновское.	17	405	—	4955	—	36	—	12
72	Лиманская . . . . .	Лиманское. Кисельское. Черкасско - Биш-кинское. Сухо - Гомольшин-ское. Н и ж н е - Русско-Бишшинское. Геевское. Бурлей-Геевское.	11	2079	—	11801	15	50	30	
73	Охоченская . . . . .	Охоченское. Лѣнивское.	4	1585	—	11082	30	50	11	11
74	Соколовская . . . . .	Соколовское.	14	589	2	5510	12	36	12	12
75	Тарановская . . . . .	Тарановское. Дудковское. Гомыльшанское. Коробовское. Западеньское. Пасѣчанское. Безпаловское.	44	1773	—	11710	19 1/2	59	—	—
76	Балаклейская . . . . .	Балаклейское. Крестовское. Байрачанское 1-е. Лагерское. Байрачанское 2-е. Вербовское. Борщевское. Криничное. Чепельское - ТОВА-рищество.	16	2789	2	18500	47	83	20	20
77	Бурлуцкая . . . . .	Богодаровское. Гетмановское. Горожановское. Ивановское.	24	948	7	6333	70	71	35	18

Уѣзды, станы и волости.	Сельскія общества.	Поселеній.	Дворовъ.	Товарищ.	Крестьянъ об. поля.	В Е Р С Т Ъ.			
						Отъ уѣзд. гор.	Отъ губ. гор.	Отъ квар. зем. нач.	Отъ квар. зем. арич.
	Мостовское. Никольское. Петровское. Петропольское. Софievское. Семеновское. Смирновское. Татьяновское. Бурлуцкое. 2-е Никольское. Стецковское. Степановское. Александровское-Товарищество.								
78 Веденская . . .	Веденское. Терновское. Зелено-Колодезянское.	6 745	1	4122	22	25	14	14	
79 Волохоярская . .	Волохоярское. Бригадировское. Яковенковское. Александровское.	9 1736	1	11326	50	70	32	—	
80 Зароженская . . .	Зароженское. Тетлегское.	2 1363	—	7610	45	35	15	15	
81 Коробчанская . . .	Коробчанское. Малиновское. Мосьяновское. Пушкарское. Лебяженское. Масловское. Таганское. Ртищевское. Анновское. Жуковское. Граковское. Лесевицкое.	13 3030	1	20112	36	46	11	6	
82 Чугуевская . . .	Чугуевское. Каменно-Яругское. Ново-Покровское. Старо-Покровское. Кочетовское.	7 2620	—	17163	36	40	—	—	
83 Шелудковская . .	Шебудковское. Гиньевское. Скрипаевское. Мохначанское. Гнилицкiя 1-е. 2 и 3-е. Терновское.	8 2368	1	15735	17 1/2	45	17 1/2	—	

Уѣзды, станы и волости.	Сельскіи общества.	Поселеній.	Дворовъ.	Товарищ.	Крестьянъ об. пола.	В Е Р С Т Ъ.				
						Отъ уѣзд. гор.	Отъ губ. гор.	Отъ клар. зем. нач.	Отъ клар. зем. врач.	
<b>Изюмскій уѣздъ:</b>										
<b>I СТАНА.</b>										
84	Изюмская . . .	Изюмское. Опѣваковское. Глинское. Федоровское.	28	2130	2	13104	3	117	3	3
85	Куньевская . . .	Куньевское. Богуславское. Михайловское. Екатериновское. Андреевское. Павловское. Таранушевское. Кувинское.	14	990	2	7015	25	100	25	12
86	Бугаевская . . .	Бугаевское. Чистоводовское. Федоровское. Снодобовское. Боголюбовское. Чернобаевское.	35	1650	48	15200	35	100	35	18
87	Крючковская . . .	Крючковское. Вишневское. Нуровское. 1-е Теплянское. 2-е Теплянское.	8	715	—	5800	36	86	30	18
88	Савинская . . .	Савинское. Залиманское. Морозовское. Иванчуковское. Бабариковское. Леваковское. Ивановское. Норцовское. Мирно Долинское. Успѣшнинское. Макаровское. Красно-Камянск.	17	3345	8	15574	33	100	12	—
89	Гусаровская . . .	Гусаровское. Шевеловское. Волобуевское. Чепельское. Ефровское. Николаевское. Щуровское. Ольховатское. Ковтуновское. Тушинское. Георгиевское.	12	1552	9	1017	40	100	25	18
90	Петровская . . .	Протопоповское. Беревкинское.	6	1747	14	12864	35	120	15	—

Уѣзды, станы и волости.	Сельскія общества.	Поселеній.	Дворовъ.	Товарищ.	Крестьянъ об. позв.	В Е Р С Т Ъ.			
						Отъ уѣзд. гор.	Отъ губ. гор.	Отъ квар. зем. нач.	Отъ квар. зем. внач.
<b>II СТАНА:</b>									
91 Варвенковская . .	Вольвенковское. Марьевское. Копаньское.  Барвенковское. Надеждовское. Никопольское. Ново-Павловское Васильевское. Веселовское. Ефимовское.	7	2014	1	12216	40	120	—	—
92 Велико-Камышов.	В е л и к о - К а м ы ш е вахское. Грушевское Барабашевское. Андреевское. 1-е Семеновское. 2-е Семеновское. Петропольское. Върнопольское. Проточановское. 1-е Горажевское. 2-е Горажевское.	15	2015	4	13170	25	120	25	9
93 Мечебиловская . .	Елизаветовское. Павловское. Дмитровское. Ревдновское. Княже-Лиманское 1-ое. Княже-Лиманское 2-е. Княже-Лиманское 3-е. Княже-Лиманское 4-е. Княже-Лиманское 5-е. Екатериновское. Красногорское. Семеновское. Мечебиловское. Благодатновское. Ивановское. Новопольское. Марьевское. Федоровское. Секретаровское.	40	1223	3	8789	50	120	18	18
94 Даниловская . .	Даниловское Новостроевское. Архангельское. Подольское. Благодатновское. Александровское.	28	1200	3	8020	50	250	12	12

Уѣзды, станы и волости.	Сельскія общества.	Поселеній	Дворовъ	Товарищ.	Крестьянъ об. позв.	В Е Р С Т Ъ.			
						Отъ уѣзд. гор.	Отъ губ. гор.	Отъ квар. зем. нач.	Отъ квар. зем. вращ.
95 Гавриловская . . .	Васильевское. Циглеровское. Маргаритовское. Семеновское. Марьинопольское. Плахтѣевское. Мало-Андреевское. Больше - Андреевское. Ивановское. Гавриловское. Бугаевское. Богдановское. Котовское. Пригожевское. Маргаритопольск. 1-е Надеждовское. 2-е Надеждовское. Елканское. Николаевское. Федоровское. Богодаровское.	18	902	8	5248	60	170	18	18
96 Александровская.	Александровское. Софиевское. Никольское. Ново-Александровское. Варваровское. Дмитроларовское. Надеждовское. Золото-Прудское. Софино-Лиманск. Раздольское. Беззаботовское. Новоселовское. Сергѣевское.	16	980	12	5709	65	180	50	50
97 Курульская . . .	1-е Курульское. 2-е Курульское. Гусаровское. 1-е Пашковское. 2-е Пашковское. Григорьевское. Ново-Дмитровское. Бобровское. Новоселовское. Дубравинское. Ново-Александровское. Чебановское. Краснопольское.	18	710	13	4794	25	150	18	18
<b>III СТАНА:</b>									
98 Славянская . . .	Славянское. Маякское. Макатыхское.	17	2041	1	13780	45	167	—	—

Уѣзды, станы и волости.	Сельскія общества.	Поселеній	Дворовъ.	Товарищ.	Крестьянъ об. пола.	В Е Р С Т Ъ.			
						Отъ уѣзд. гор.	Отъ губ. гор.	Отъ квар. зем. нач.	Отъ квар. зем. врач.
99 Николаевская . . .	Карповское. Ивановское. Мостовское. Булгаковское. Герасимовское. Андреевское. Николаевское. Райгородское. Щуровское. Старо-Караванск. Лаврентьевское. Рай-Стародубовск. Высоко-Ивановск. Семеновское. Ново-Николаевск. Рай-Александровск. Никифоровское. Анновское. Елисаветпольское. 2-е Федоровское. Орѣховатское. Никаноровское. Ивановское. Малиновское. Павловское. Приютинское.	38	2170	9	15500	57	177	12	12
100 Бѣлинская . . . .	1-е Бѣлинское. 2-е Марьевское. 2-е Бѣлинское. 2-е Александровск. Градецинское. Малотарановское. Красноторское. Красногорское. Петровское. Весельское. Новоселовское. Семеновское. Бруновское. Константиновское. 1-е Марьевское. 1-е Бѣлинское. 2-е Бѣлинское. 3-е Бѣлинское. 1-е Александровск. Ясногорское. Николаевское. Шабельковское. 3-е Александровск.	27	1614	47	12459	57	300	12	12
101 Сергѣевская . . . .	Сергѣевское. 1-е Новоселовское. 2-е Новоселовское. 3-е Новоселовское. Андреевское.	43	1349	10	7226	60	185	20	—

Уѣзды, станы и волости.	Сельскія общества.	Поселеній	Дворовъ.	Товарищ.	Крестьянъ об. поля.	В Е Р С Т Ъ.			
						Отъ уѣзд. гор.	Отъ губ. гор.	Отъ квар. зем. вая.	Отъ квар. зем. вая.
	Ново-Александровское. Алисовское. Дмитровское. Николаевское. Екатериновское. Ново-Райское. Райское. Ново-Григорьевск. Веселовское. Золото-Колодезянское. Марьевское. Лидинское. Самарско-Прудск.								
102 Михаловская . .	Михайловское. Лавровское. Львовское. Варваровское. Явленское. Яковлевское. Елисаветовское. Беззаботовское. Викненское. Некременское. Очеретинское.	11	765	7	5088	55	250	20	12
103 Прелестенская .	1-е Привольское. 2-е Привольское. Петровское. Троицкое. Александровское. Индиковское. Анновское.	12	902	4	8346	40	150	20	7
104 Черкасская . .	Черкаское. Знаменское. Былбасовское. Христищанское. 1-е Никольское. 2-е Никольское. 3-е Никольское. 4-е Никольское. 1-е Адамовское. 2-е Адамовское. Протопоповское.	16	1969	1	11445	40	152	15	—
IV СТАНА:									
105 Богородичанская .	Александровское. Банно-Татьяновск. Богородичанское Голо-Долинское. 1-е Краснопольск. 2-е Краснопольск. Подоянское. Пришибское.	11	1673	2	12050	26	150	8	19



Уѣзды, станы и волости.	Сельскія общества.	Поселеній	Дворовъ.	Товарищ.	Крестьянъ об. полв.	В Е Р С Т Ь.			
						Отъ уѣзд. гор.	Отъ губ. гор.	Отъ квар. зем. нпч.	Отъ квар. зем. врач.
106	Должанская . . .	Студенецкое. Яровское. Должанское. Мало-Камышевах- ское. Шшаковское.	16 1268	2	8898	18	120	11	20
107	Стратилатовская .	1-е Стратилатовск. 2-е Стратилатовск. 3-е Стратилатовск. Ивановское. Сухо-Каменское. Аниовское. Донецкое.	8 680	7	5117	7	130	—	7
108	Цареборисовская .	Цареборисовское. Яремовское. Комаровское. Капитольское.	19 1772	—	11356	12	132	12	12
109	Шандриголовская	Шандриголовское. Рубцовское. Новоселовское. Средне-Хуторянск. Рѣдкодубское. Лозоватское. Варваровское. Петровское. Ивановское. Екатериновское. Терновское. Дмитровское.	22 2480	—	16597	37	150	18	—
110	Лиманская . . .	Лиманское. Поповское. Дробышовское. Бѣлогорское. Орловское 1 е. Орловское 2 е. Ивановское.	17 2730	2	19375	48	300	25	12
111	Закотянская . . .	Ямпольское. Закотинское. Криво-Луцкое. Луговское. Дроновское. Мирно Курганское. Черногоровское. Селимовское. 1-е Федоровское.	17 2260	3	13151	68	180	27	10
Купянский уѣздъ. I СТАНА.									
112	Гороховатская . .	Гороховатское. Шейковское. Боровское.	28 2138	—	14457	47	120	—	—

Уѣзды, станы и волости.	Сельскія общества.	Поселеній	Дворовъ.	Товарищ.	Крестьянъ об. пола	В Е Р О Т Ъ.				
						Отъ уѣзд. гор.	Отъ губ. гор.	Отъ квар. зем. нач.	Отъ квар. зем. врач.	
113	Купянская . . .	Поселко Боровск. Чернецкое. Верхне-Лиманское. Калиновское. Горско-Поповское. Купянское. Осиновское. Васильевское. Дисковское 1-е. Дисковское 2-е. Осадьковское. Смородьковское.	40	975	2	8129	—	120	12	—
114	Песчанская . . .	Песчанск-Радьков Радьковское. Выше-Соленовское Андреевское. Богодаровское. Дружелюбовское. Николаевское.	22	2230	18	10746	52	120	10	10
115	Петропавловская .	Вербняговское. Петропавловское. Александро-Невск. Гнилицкое.	20	1960	2	16175	7	120	12	7
116	Сеньковская . . .	Сеньковское. Бѣлянское. Загризовское. Кругляковское. Колесниковское. Песчанское. Берестовянское. Реучанское. Лозовское. Пристѣнское. Ново-Осиновское. Стельмаховское. Сенихское. Шаповаловское. Воронцовское. Ивановское. Петровъ-Бровское. Геневское. Хрищатское. Сенекское Пришибское. Богуславское. Алекѣевское. Котляровское. К и н ѣ - Г р у с ь - Н и - кольское. Песчанское. Журавское. Лозовское. Васильевское. Гнилицкое.	52	4349	14	27000	22 1/2	120	25	—

Уѣзды, станы и волости.	Сельскія общества.	Поселеній	Дворовъ.	Товарищ.	Крестьянъ об. пола.	В Е Р С Т Ъ			
						Отъ уѣзд. гор.	Отъ губ. гор.	Отъ квар. зем. нач.	Отъ квар. зем. врач.
117 Старовѣровская .	Старовѣровское. Ново Николаевск. Волоско-Балакле- ское. Мирно-Долнское. Щенячское. Безмятеженское. Горьковское. Дмитріевское. Ивановское. Кривцовское. Ловейковское. Луизентальское. Миропольское. Николаевское. Барановское. Благодатнянское. Чизвинское	32	2306	17	16326	12	100	20	12
II СТАНА.									
118 Гусинская . . .	Гусинское 1-е. Гусинское 2-е. Гусинское 3-е. Гусинское 4-е. Гусинское 5-е. Гусинское 6-е. Самборовское. Богородичанское. Селищанское. Преображенское. Просвнское 1-е. Просянское 2-е. Николаевское 1-е. Николаевское 2-е. Приутовское.	44	786	8	5942	18	96	5	18
119 Двурѣчанская . .	Двурѣчанское. Дорошевское. 1-е Моначиновск. 2-е Моначиновск. 1-е Лозовское. 2-е Лозовское. Касьяновское Сагуновское. 1-е Ново-Млинск. 2-е Ново-Млинск. 3-е Ново-Млинск Петро-Ивановское Семеновское.	27	1530	5	1018	20	120	8	—
120 Каменская . . .	Каменское. Лиманское 2-е. Николаевское. Осоковское. Граковское. Колодянское. Топольское.	34	2315	3	18950	40	120	20	—

Уѣзды, станы и волости.	Сельскія общества.	Поселеній	Дворовъ.	Товарищ.	Крестьянъ об. пола.	В Е Р О Т Ь.			
						Отъ уѣзд. гор.	Отъ губ. гор.	Отъ квар. зем. нач.	Отъ квар. зем. врал.
121 Колодезянская . . .	Песочное. Бологовское. Тернянское. Мальцевское. Ново-Георгиевское. Петровское. Павловское. Криничанское. Лиманское 1-е. Колодезянское. 1-е Колодезянское. 2-е Колодезянское. 3-е Колодезянское. Васильевское. Митрофановское. Михайловское. Свяченновское. Петро-Ивановское. Константиновское. Бартедьевское. Обуховское. Отраднелское. Марьянское. Ивановское.	17	737	7	4012	40	120	15	12
122 Ольшанская . . .	Ольшанское. Ясиновское. Мериносовское. Владимировское. Николаевское. Антоновское. Ивановское.	48	1525	5	12684	20	120	20	7
123 Покровская . . .	Покровское. Ильинское. Глотовское. Табаевское. Богомоловское. Котелевское. Арановское. Дарьендорфское. Александровское. Богородицкое. Высочанское. Ново-Александровское. Давидовское. Разводнянское. Павловское. Никольское. Ново-Никаноровское.	29	1586	4	13218	45	150	—	—
124 Тарасовская . . .	Тарасовское. Ново-Красновское. Маньковское. Парневатское.	4	1525	—	10597	60	180	12	7

Уѣзды, станы и волости.	Сельскія общества.	Поселеній.	Дворовъ.	Товарищ.	Крестьянъ об. поля.	ВЕРСТЪ.				
						Отъ уѣзд. гор.	Отъ губ. гор.	Отъ квар. зем. нач.	Отъ квар. зем. уроч.	
<b>III СТАНА:</b>										
125	Кабанская . . .	Кабанское. Ново-Никольское. Ново-Александровское. Мѣловатское. Удобенское. Мурдычевское. Высшее. Бордюговское. Красноуфское.	15	2816	5	17940	72	180	20	20
126	Кременская . . .	Кременское. Поповское. Ново-Краснинское Старо-Краснинск. Дубровское.	12	3567	—	18225	105	210	—	—
127	Нижне-Дуванская	Нижне-Дуванское. Шаповаловское. Наугольновское. Преображенское. Ново-Преображенское. Свистуновское Олейниковское. Оборотневское Верхне-Дуванское. Надеженское. Варваровское. Софиевское. Мараховское. Фомовское.	29	2530	2	17197	45	165	18	18
128	Сватово Лучская .	Сватово-Лучское. Бѣлоцерковское. Ковалевское. Райгородское. Змиевское. Поталаховское. Нежуринское. Попаснянское Гончаровское. Кузюмовское. Кривошеевское. Коломийчанское. Подкуйчанское. Кармазиновск. 1-е. Кармазиновск. 2-е. Сторожевское. Медвѣжанское. Нестукаевское. Боголюбовское. Андреевское. Крѣпаковское. Сергѣевское. Ильинское.	32	4063	1	28680	54	150	—	—

	Уѣзды, станы и волости	Сельскія общества.	Поселеній	Дворовъ.	Товарищ.	Крестьянъ об. пола.	В Е Р С Т Ъ.			
							Отъ уѣзд. гор.	Отъ губ. гор.	Отъ квар. зем. нав.	Отъ квар. зем. враз.
129	Терновская . . .	Алексѣевское. Ново-Павловское. Терновское. Торское. Ямполовское. Садовое. Невское. Ново-Любовское. Александровское. 2-е Николаевское. Юрьевское. Капустяновское Текучанское.	22	2021	3	11894	85	180	20	7
Лѣбединск. уѣздъ: I СТАНА.										
130	Алешанская . . .	Алешанское. Новопостроинское. Гораяетовское. Золотаренское. Распоинское.	13	1332	—	8531	26	120	26	—
131	Буймерская . . .	Буймерское. Скряговское. Рястовское. Свѣтайловское. Зубовское.	6	457	1	2755	22	160	22	12
132	Боровеньская . . .	1-е Боровеньское. 2-е Боровеньское. Семеновское. Куличанское 1-е Будыльское. 2-е. Будыльское. Глушевское Тимофѣевское. 1-е Бобринское. 2-е Бобринское. 3-е Бобринское. 1-е Влѣзьковское. 2-е Влѣзьковское. Селищанское.	19	1431	3	5427	14	154	48	14
134	Вобровская . . .	Вобровское. 1-е Каменское. 2-е Каменское.	5	680	—	37853	12	150	50	12
135	Ворожбянское . . .	1-е Ворожбянское. 2-е Ворожбянское. Бишкнянское. 1-е Даценковское. 2-е Даценковское.	22	2025	9	11824	20	180	15	—
136	Велико-Исторопск.	Велико-Исторопск. Мало-Исторопское.	6	610	1	4947	28	185	35	12

	Уѣзды, станы и волости.	Сельскія общества.	Поселеній.	Дворовъ.	Товарищ.	Крестьянъ об. пола.	В Е Р С Т Ъ.				
							Отъ уѣзд. гор.	Отъ губ. гор.	Отъ квар. зем. нач.	Отъ квар. зем. прач.	
137	Должичанская . . .	Должичанское.	9	850	—	5657	20	130	20	4	
138	Лебединская . . .	Лебединское. Кудановское. Бережковское. Токаревское. Куликовское.	38	1624	5	13674	—	150	—	—	
139	Мартыновская . . .	Мартыновское. Лосевское. Золотаревское. Артемовское.	5	403	—	2686	22	120	22	5	
140	Рябушкинская . . .	Рябушкинское. Бѣдновское. Костевское. Куриловское. Калюжанское. Радчуковское. Батраковское. Верхне-Рябушкинское. Нижне-Рябушкинское Гудимовское. Караванское. Ольшанское. Верхне-Петровск. Нижне-Петровск.	25	1476	4	7510	10	154	10	—	
	Чупаховская . . .	1-е Чупаховское. 2-е Чупаховское. Воздвиженское. Лантратовское. Рубановское. Буровское.	7	634	2	4086	21	149	21	—	
	Червленовская . . .	Червленовское. 1-е Курганское. 2-е Курганское. Азапкое. 1-е Пристайловск. 2-е Пристайловск 3-е Пристайловск. Новотроицкое.	6	1017	12	6854	8	162	40	20	
143	Ясеновская . . .	Ясеновское.	1	346	—	2152	36	120	36	10	
	II СТАНА.										
144	Анинская . . .	Анинское. Бѣликовское Владимѣрское. 1-е Николаевское. 2-е Николаевское. Сергѣевское. Супруновское.	8	1000	1	7600	60	240	30	9	

	Уѣзды, станы и волости.	Сельскія общества.	Поселеній.	Дворовъ.	Товарищ.	Крестьянъ об. пола.	В Е Р С Т Ь.			
							Отъ уѣзд. гор.	Отъ губ. гор.	Отъ квар. зем. нач.	Отъ квар. зем. врач.
145	Бѣжевская . . .	Бѣжевское.	1	221	—	2528	80	300	80	15
146	Васильевская . . .	Василевское.	4	497	1	2729	25	185	20	—
147	Верхосульская . . .	1-е Верхосульское. 2-е Верхосульское. 3-е Верхосульское. 1-е Сульское. 2-е Сульское.	2	385	1	2420	35	217	7	15
148	Михайловская . . .	1-е Михайловское. 2-е Михайловское. Груньское.	7	1093	4	6648	8	190	25	20
149	Межиричская . . .	Межиричское. Киселевское.	8	1590	1	10533	16	176	12	9
150	Марковская . . .	1-е Марковское. 2-е Марковское. 3-е Марковское. 4-е Марковское. 5-е Марковское. 6-е Марковское. 7-е Марковское. 1-е Граминское. 2-е Граминское. Луцьковское. Печищанское. Ци-Бойковщинск.	7	1113	5	6895	35	190	—	9
151	Недригайловская	Недригайловское. Засульское.	16	1484	—	8642	60	240	25	10
152	Ольшанская . . .	1-е Ольшанское. 2-е Ольшанское. Козелянское. Зеленковское. Дмитровское. Мелешковское.	46	1922	3	12670	50	200	12	—
153	Павленковская . . .	Павленковское.	42	1013	4	6115	20	182	12	6
154	Терновская . . .	1-е Терновское. 2-е Терновское. Городищенское.	9	1307	—	8634	72	210	35	—
155	Тучнянская . . .	Тучнянское. Александровское. Бобриское. Рудянское.	6	875	—	5236	52	236	18	18
156	Толстянская . . .	Толстянское. Деркачевское. Будковское Средне-Бобриск.	13	1094	—	7526	52	237	15	12
157	Штеповская . . .	1-е Штеповское. 2-е Штеповское.	24	920	6	5700	25	205	9	—



Уѣзды, станы и волости.	Сельскія общества.	Поселеній.	Дворовъ.	Товарищ.	Крестьянъ об. холд.	В Е Р С Т Ъ.			
						Отъ уѣзд. гор.	Отъ губ. гор.	Отъ квар. зем. нач.	Отъ квар. зем. врач.
158 Старобѣльск. уѣздъ: I СТАНА.	3-е Штеновское. 1-е Голубовское. 2-е Голубовское. Павловское. Александровское. Могилевское. 1-е Гринцевское. 2-е Гринцевское. Галановское. Мироновское. Ключиновское. Аполлоновское. Мирновское. Мокшевское.								
	Старобѣльское. Подгоровское. Голодаевское. Лиманское. Васильевское. Дмитриевское. Екатерининское. Куричевское 1-е. Куричевское 2-е. Анновское. Александровское. Криничанское. Верхне-Покровск. Ново-Николаевск. Никольское. Николаевское. Ново-Воскресенское 1-е. Ново-Воскресенское 2-е.	30	2886	4	18422	—	230	13	—
159 Пасчанская . . .	Песчанское. Закотянское. Булавиновское. Тишковское. Проѣзжанское. Рыбличанское.	6	1979	—	18335	22	232	7	12
160 Осиновская . . .	1-е Осиновское. 2-е Осиновское. За-Айдаровское <sup>1</sup> Ново-Псковское. Роговское. Макартетинское. Суховское. Писаревское. Монгиновское. Савельевское.	24	234	2	14863	35	240	5	1

Уѣзды, станы и волости	Сельскія общества	Поселеній	Дворовъ	Товарищ.	Крестьянъ об. пола	В Е Р С Т Ъ			
						Отъ уѣзд. гор.	Отъ губ. гор.	Отъ квар. зем. нач.	Отъ квар. зем. вращ.
161	Бѣлокуракинская.	1-е Бѣлокуракинское. 2-е Бѣлокуракинское. Лубянское. Лизенское. Шапарское. Ереминское. Бѣдянское. Кризское. Демьяновское. Елисаветинское.	10 1850	—	14012	30	208	30	—
162	Ново-Россошанская	Ново-Россошанск. Волчанское. Донцовское. Мало-Каменское.	4 1220	—	9396	42	300	13	8
163	Алексѣевская . .	Алексѣевское. Зайковское. Панковское. Цѣлуйковское. Грицаевское. Бончуковское. Кисилевское. Лавровское. Конопляновское. Нещеретовское. Африкановское.	13 1512	—	11869	18	214	7	12
<b>II СТАНА:</b>									
164	Александровская.	Александровское. Лозянское. Мысль-Добро-Надеждинское. Алексапольское. Марьино-Алексапольское. Каменно-Колодежское. Трудь-Родительск. Овчаровское. Концуро-Кіановск. Босовское.	15 1401	56	8343	70	220	30	—
165	Тимоновская . .	Тимоновское. Балиново-Балковское. Александровское. Николаевское. Красно-Чеплевск. Яменское. Богородицкое. Наугольнинское. Ивановское. Равнинское.	14 1281	—	8086	60	180	20	—

	Уѣзды, станы и волости	Сельскія общества.	Поселеній	Дворовъ.	Товарищ.	Крестьянъ об. пола.	В Е Р С Т Ъ.			
							Отъ уѣзд. гор.	Отъ губ. гор.	Отъ квар. зем. нач.	Отъ квар. зем. вращ.
166	Вѣлолуцкая . . .	Вѣлолуцкое. Павленковское. Можняковское. Романенковское Приходьковское.	7	1361	—	9030	53	240	12	—
167	Танюшевская . . .	Танюшевское. Александропольск. Шаровское. Константиновское. Бурломское. Николаевское. Приютское. Велагидское. Александровское 1-е Синельниковское. 2-е Синельниковское. Путневское. Андреевское. Хомутовское.	30	780	2	5980	60	230	3	10
168	Павловская . . .	Павловское. Рудовское. Курочкина хутора Фоменковское. Заводянское. Морозовское. Стативчанское. Шовкуновское.	9	1499	—	9554	37	190	40	7
169	Воеводская . . .	Воеводское. Полтавское. Ново-Александровское. Ольшанское Разсыпанское. Лознянское. Вѣлоколодяжское Головковское.	12	555	—	3322	90	180	7	20
170	Ново-Вѣлянская . . .	Ново-Вѣлянское. Осиновское. Литвиновское. Трембачевское.	4	1699	—	8693	67	240	18	15
<b>III СТАНА:</b>										
171	Марьковская . . .	Марковское. Гераськовское. Тишковское.	6	1784	—	11356	66	300	—	—
172	Каменская . . .	Каменское. Терновское. Чиквирагинское. Поповское. Кабанское. Ново-Глуховское.	7	800	—	5776	60	300	35	17

	Уѣзды, станы и волости	Сельскія общества.	Поселеній.	Дворовъ.	Госариз.	Крестьянъ об. пола.	В Е Р С Т Ъ.			
							Отъ уѣзд. гор.	Отъ губ. гор.	Отъ квар. зем. нач.	Отъ квар. зем. врач.
173	Никольская . . .	Никольское. Шеллистовское. Нехаевское.	3	1168	—	8565	99	361	30	14
174	Просьянская . . .	Просьянское. Разсоховатское. Лимаревское. Рудовексе.	5	539	—	3288	78	300	12	12
175	Кризская . . . . .	Кризское. Бондаровское. Сычевское.	4	833	—	5247	67	297	9	9
176	Пантюхинская . .	Пантюхинское. Ганусовское. Малыровское. Высочинское. Каськовское.	5	569	—	4420	75	300	45	45
177	Зориковская . . .	Зориковское. Бабыченское. Морозовское. Пѣвневское.	4	1350	—	11283	85	300	22	—
	IV СТАНА.									
178	Бѣловодская . . .	1-е Бѣловодское. 2-е Бѣловодское. Семиколовское. Очкуровское. Царевское. Копанское.	6	2146	—	71532	50	300	—	—
179	Стрѣльцовская . .	Стрѣльцовское. Калмыковское. Моисѣевское Великоцкое. Николаевское. Кирнососское.	7	1914	—	13521	73	293	23	12
180	Городищенская . .	Городищенское. Даниловское. Поповское. Третьяково - Гни- донское. Граковское.	7	1536	—	9980	55	300	40	18
181	Евсугская . . . . .	Евсугское. Шпотинское. Сеньковское.	3	1376	—	9056	30	180	30	—
182	Литвиновская . . .	Литвиновское. Брусовское. Шуликовское. Караашницкое. Солодковское.	5	1455	—	10127	45	300	35	16
183	Баранниковское . .	Баранниковское. Н и ж н е-Баранни- ковское. Зеликовское.	3	1304	—	7584	68	298	18	18

	Уѣзды, станы и волости.	Сельскія общества.	Поселеній	Дворовъ.	Товарищ.	Крестьянъ об. пола.	В Е Р О Т Ъ.			
							Отъ уѣзд. гор.	Отъ губ. гор.	Отъ квар. зем. нач.	Отъ квар. зем. врач.
183	Курячевская . . .  V СТАНА.	Курячевское. Лимаревское. Кониновское. Гармашевское.	4	1095	—	7505	60	300	22	18
184	Муратовская . . .	Муратовское. Петровеньское. Капитановское 1-е. Капитановское 2-е. Елисаветовское. Бѣлозоровское. Крѣпкинское. Бобровское 1-е. Бобровское 2-е. Бобровское 3-е. Арештовское.	11	452	1	3529	60	300	40	1
185	Ново-Айдарская . .	Ново-Айдарское. Свято-Дмитріевск. Безгиновское. Махайловское. Венделевское. Мало-Венделевск. Царевское. Николаевское.	8	2651	—	19234	35	260	15	—
186	Штормовская . . .	Штормовское Колпаковское. Петренковское. Ново-Николаевск. Спѣваковское. Денежниковское. Николаевское. Федоровское.	8	1220	—	7476	21	250	30	18
187	Колыдовская . . .	Колыдовское. Волкодавское. Алексѣевское. Михайловское Малороссіанъ. Михайловское Великороссіанъ. Тецкое.	6	1891	—	12776	30	250	30	14
188	Вол.-Черниговская	Больше-Черниговское. Лишиновское. Нижне-Богдановск. Верхне - Богдановское малороссіан. Верхне - Богдановское великороссіанъ Ново-Александровское.	5	1541	—	9438	55	350	20	20
189	Петро-Павловская	Петро-Павловское. Княжевское.	3	930	—	6449	70	300	1/4	1/4

Уѣзды, станы и волости	Сельскія общества.	Поселеній	Дворовъ.	Товарищ.	Крестьянъ об. поля.	В Е Р С Т Ь.			
						Отъ уѣзд. гор.	Отъ губ. гор.	Отъ квар. зем. нач.	Отъ квар. зем. врач.
190 Старо-Айдарская .	Геевское. Счатъенское. Старо-Айдарское.	7	831	—	6269	70	350	8	8
191 Трехизбенская . .	Трехизбенское. Райгородское. Бахмутовское. Гречищанское. Елисаветовское.	6	1842	—	13266	70	350	12	25
VI СТАНА.									
192 Ново-Астраханск.	Ново-Астраханск. Нижне-Покровск. Анновское. Мариновское 1-е. Мариновское 2-е. Мариновское 3-е. Михайловское.	9	1806	1	11009	30	250	—	—
193 Боровенская . . .	Боровеньское. Епифановское. Чебановское. Варваровское 1-е. Варваровское 2-е. Бѣляевское. Кудряшовское. Воеводское.	8	1990	1	13350	40	250	10	10
164 Смольяниновская	Смольяниновское. Дуниное. Александровское. Ново-Ахтырское. Веселовское. Гавриловское 1-е. Гавриловское 2-е. Нижне - Суходольское. Средне - Суходольское. Боярское. Пурдовское. Верхне - Суходольское.	12	864	5	6686	45	275	43	18
195 Мостовская . . . .	Мостовское, Рудовское. Морозовское. 1-е Подрѣзуновск. 2-е Подрѣзуновск. Васильевское Анисимовское. 1-е Круглянское. 2-е Круглянское. 3-е Круглянское. Чениговское. 1-е Покровское. 2-е Покровское.	21	1806	1	11721	28	202	28	—

Уѣзды, станы и волости.	Сельскія общества.	Поселеній.	Дворовъ.	Товарищ.	Крестьянъ об. пола.	В Е Р С Т Ь.			
						Отъ уѣзд. гор.	Отъ губ. гор.	Отъ квар. зем. нач.	Отъ квар. зем. врач.
196 Шульгинская . . .	Криничанское. Гайдуковское. Никольское. Ново-Войское. Барыкинское. 1-е Булгаковское. Степно-Слободское. 1-е Анцыферовск.	8 2171	1	17247	15	226	22	15	
197 Ново-Боровская . .	Шульгинское. Байдовское. Половинчанское. Емельяновское. Каменское. Доловское. Титаровское. Бесѣдовское.	15 1596	2	8213	25	200	12	12	
198 Боровская . . . . .	Ново-Боровское. Калмыковское. Климовское. Голубовское. Александровское. Булгаковское 2-е. Булгаковское 3-е. Садковское 1-е. Садковское 2-е. Садковское 3-е. Садковское 4-е. Садковское 5-е. Александрополюс-ское.	4 786	—	5719	63	300	45	18	
<b>Сумскій уѣздъ. I СТАНА:</b>									
199 Сумская . . . . .	Боровское.	39 2108	3	17925	—	150	—	—	
200 Нижне-Сыроватск	Сумское. 1-е Лучанско-Барановское. 2-е Лучанско-Барановское. Басовское. Василищинское. Токаревское. 1-е Старосельское. 2-е Старосельское.	17 2520	3	15125	18	170	—	—	
201 Вел.-Вобрицкая . . .	Нижне-Сыроватск. Низовское.	8 1347	—	8527	25	162	2	12	
	Велико-Вобрицк. Мало-Вобрицкое. Гребенниковское. Василевское. Юсуповское.								

Уѣзды, станы и волости.	Сельскія общества.	Поселеній	Дворовъ.	Товарищ.	Крестьянъ об. пола.	В Е Р С Т Ъ.				
						Отъ уѣзд. гор.	Отъ губ. гор.	Отъ квар. зем. нач.	Отъ квар. зем. врат.	
202	Вер.-Сыроватская.	Ивахновское. Думовское. Верхне-Сыроватск. Михайловское. Новосельское. Бездрикское. Песчанское. Желѣзнякское. Поповское. Наумовское. Глыбянское. Стрѣлковское. Тимофеевское.	14	1951	—	11860	12	120	6	—
203	Чернетчинская .	Больше-Чернетчинское. Мало-Чернетчинское. Алтуховское. 1-е Токаревское. 2-е Токаревское. Битицкое. 1-е Пушкаровское. 2-е Пушкаровское. 3-е Пушкаровское.	8	1436	—	8525	10	193	3	10
204	Степановская . .	Степановское. Головашевское. Подлѣсновское. Степновское. Александровское. Ново-Михайловск. Мало-Ильмовское. Криниченское. Косовщинское. Анненское.	17	1262	5	8671	14	196	16	15
205	Терешковская . .	Терешковское. Мидовидовское. Ильмовское. Грицаковское. Ивановское Липо-Яровское. Москалевское. Шпилевское. Надточевское.	20	1151	2	7782	25	180	25	25
II СТАНА:										
206	Вировская . . . .	1-е Вировское. 2-е Вировское. Анновское.	10	1203	1	8199	35	319	—	—



Уѣзды, станы и волости.	Сельскія общества.	Поселеній.	Дворовъ.	Товарищ.	Крестьянъ об. полн.	В Е Р С Т Ь.			
						Отъ уѣзд. гор.	Отъ губ. гор.	Отъ квар. зем. нач.	Отъ квар. зем. вращ
207 Ульяновская . . .	Коршачинское. Бутовщинское.								
	1-е Ульяновское. 2-е Ульяновское. 3-е Ульяновское. 4-е Ульяновское. 1-е Николаевское. 2-е Николаевское. Сушилиное. Червохуторянское.	7 1219	2	8170	42	262	10	10	
208 Буиновская . . .	Москаленковское. Смирновское. Смолянниковское. Дудченковское. Штаневское. Лубинское. Вороновское. Крыжицкое. Кальченковское. Нагорновское. Скоробогатьковск. Ново-Петровское. Ново-Андреевское. Черваневское. Терещенковское.	36 1464	—	8680	45	230	14	14	
	Ворожбянское. Череватовское. Куликовское. Климовское. Шкуратовское.	22 1565	—	10900	53	235	—	7	
210 Прорубская . . .	Прорубское. Соляниковское. Подобриевское. Фоменковское. Искрисковское 1-е. Искрисковское 2-е. Горбаневское. Волфинское 1-е. Волфинское 2-е. Волфинское 3-е.	27 1120	—	6674	50	185	10	5	
	Бѣлопольское. Воробьевское. Янченковское. Васильевщинское. Ивановское. Гуриновское.	22 1660	—	14910	50	233	7	1/8	
212 Рѣчанская . . .	Рѣчанское. Морочанское.	10 2105	11	14899	38	220	12	—	

Уѣзды, станы и волости.	Сельскія общества.	Поселеній	Дворовъ.	Товарищ.	Крестьянъ об. пола	В Е Р С Т Ъ.			
						Отъ уѣзд. гор.	Отъ губ. гор.	Отъ квар. зем. нач.	Отъ квар. зем. вращ.
	Максимовщинское 1-е Павловское. 2-е Павловское.								
III СТАНА:									
213	Стецковская . . .	Стецковское. Песчанское. Парнянское.	16 1034	3	6952	12	199	—	—
214	Хотѣнская . . .	Хотѣнское. Кондратьевское. Константиновское. Кровнянское. Ионовское.	5 1315	—	8158	20	200	7	7
215	Писаревская . . .	Писаревское. Корчаковское. Ново-Сѣчанское. Алекѣевское. Андреевское. Золотаревское.	6 859	—	5544	20	180	13	7
216	Бѣловодская . . .	1-е Бѣловодское 2-е Бѣловодское. 3-е Бѣловодское. Семеновское. 1-е Журавское. 2-е Журавское. Веселовское. Водолажское. 1-е Владиміровск. 2-е Владиміровск. Наталовское Ново-Николаевск.	10 865	5	5955	35	222	29	7
217	Юнаковская . . .	Юнаковское. Басовское. Локнянское. Могрицкое. Даниловское.	6 2810	—	17105	36	224	27	—
218	Ястребенская . . .	Ястребенское. Ободское. Екатеринсвское. Капитановское.	6 1311	—	8877	35	219	20	10
219	Николаевская . . .	Николаевское. Окнянское. Скляровское. Спасское.	11 800	1	6393	20	200	10	10

Уѣзды, станы и волости.	Сельскія общества.	Поселеній.	Дворовъ.	Товарищ.	Крестьянъ об. пола.	В Е Р С Т Ъ.			
						Отъ уѣзд. гор.	Отъ губ. гор.	Отъ квар. зем. нач.	Отъ квар. зем. прач.
<b>Харьковскій уѣздъ.</b>									
<b>I СТАНА.</b>									
220	Харьковская . . .	Харьковское.	45 1005	—	12372	—	—	—	—
221	Основянская . . .	Основянское. Григоровское.	13 499	—	3915	2	2	2 <sup>1</sup> / <sub>2</sub>	3
222	Бабаевская . . .	Бабаевское. Ржавское. Яковлевское. Филипповское. Ледвянское.	7 1200	—	6600	13	13	16 <sup>1</sup> / <sub>2</sub>	16 <sup>1</sup> / <sub>2</sub>
223	Безлюдовская . . .	Безлюдовское. Хорошевское. Васищевское. Шубинское. Кирсановское.	8 1505	—	8280	12	12	20	12
224	Жихоровская . . .	Жихорское.	3 584	1	3200	—	7	18	7
225	Будянская . . .	Коротичанское Березовское. Гіевское. 1-е Будянское. 2-е Будянское. 3-е Будянское.	7 1116	4	6846	22	22	8	11
226	Мерефанская . . .	Мерефанское. Артемовское. Бомаровское. Озерянское. Утковское. Островеверховское.	24 2407	—	12253	24	24	2	—
227	Пересѣчанская . . .	Пересѣчанское Гавриловское. Синолицевское. Песочинское. Курияжанское.	8 1656	6	10890	20	20	20	7
<b>II СТАНА.</b>									
228	Веселовская . . .	Веселовское. Петровское.	10 535	—	5474	28	28	7	7

Уѣзды, станы и волости.	Сельскія общества.	Поселеній.	Дворовъ.	Товарищ.	Крестьянъ об. поля.	В Е Р С Т Ъ.			
						Отъ уѣзд. гор.	Отъ губ. гор.	Отъ квар. зем. нач.	Отъ квар. зем. вращ.
	Борисовское. Пильнянское. Краснянское. Стрѣлчанское. Черняковское.								
229 Липецкая . . . .	Липецкое. Борщевское. Колупаевское. Больше-Прохожанское. Мало-Прохожанск.	14	2175	5	14899	28	28	7	1
230 Непокрѣтская . .	1-е Непокрѣтск. 2-е Непокрѣтск. Солодковское.	7	521	4	3398	30	30	20	18
231 Роганская . . . .	Роганское 1-е. Роганское 2-е. Мощевское.	7	425	3	2931	18 <sup>1</sup> / <sub>4</sub>	18 <sup>1</sup> / <sub>4</sub>	18 <sup>1</sup> / <sub>4</sub>	18 <sup>1</sup> / <sub>4</sub>
232 Бол.-Даниловская	Больше-Даниловское.	4	886	—	4960	7	7	8	4
233 Алексѣевская . .	Алексѣевское. Маріупольское. Черкасско-Лозовское.	12	530	3	3151	—	5	5	11
234 Деркачевская . .	Деркачевское. Полевское. Черкасско-Лозовское.	76	3494	49	16150	15	15	16	—
235 Циркуновская . .	Циркуновское. Черкасско - Тишковское. Русско Тишковск. Русско-Лозовское.	23	2131	17	16077	15	15	15	6
III СТАНА.									
236 Дементѣевская . .	Дементѣевское. Гонтовское.	19	848	—	6507	30	30	15	12
237 Должанская . . . .	Должанское. Мироновское. Больше-Цаповское. Мало-Цаповское. Орѣшанское.	6	715	6	4109	34	34	8	8

Уѣзды, станы и волости.	Сельскія общества.	Поселеній	Дворовъ.	Товарищ.	Крестьянъ об. пола.	В Е Р С Т Ь.			
						Отъ уѣзд. гор.	Отъ губ. гор.	Отъ квар. зем. нач.	Отъ квар. зем. врач.
238	Золочевская . . .	Золочевское. Березовское.	38 1660	—	10350	38	38	6	—
239	Казачье-Лопанская	Казачье-Лопанск. Макаровское. Шановаловское. Туровское. Сосновское Головашевское.	6 918	2	5181	40	40	18	1
240	Карасевская. . .	Карасевское. Черноглазовское. Дуванское. Цановское.	6 341	1	2637	30	30	7	12
241	Одноробовская. .	1-ое Одноробовск. 2-ое Одноробовск. Басовское Андреевское. Петровское. Березовское. Рассоховатское. Барановское. Казачанское.	9 440	3	2658	52	52	12	12
242	Удянская. . . .	Удянское. Окоповское. Константиновское Казачанское.	8 1020	—	7000	50	50	15	12
243	Вертѣвская. . .	Вертѣвское. Федоровское. Петропавловское. Рѣвчанское. Протопоповское. Ярошевское 1-е. Ярошевское 2-е. Григоровское Кутянское 1-ое. Кутянское 2-ое. Кутянское 3-е.	11 764	35	4968	35	35	35	7
244	Ольшанская. . .	Ольшанское.	37 2400	20	73617	30	30	30	—
245	Рогозянская. . .	Больше-Рогозянск. Пань-Ивановское. Мало-Рогозянское. Кадничанское.	4 657	—	5972	40	40	40	15

## Территорія общихъ судебныхъ учреждений Харьковской губерніи

Округу Харьковской Судебной Палаты подвѣдомственны Окружные Суды: Харьковскій, Сумской, Курскій, Орловскій, Воронежскій, Острогожскій, Полтавскій, Лубенскій и Екатеринославскій.

Районъ Харьковскаго Окружнаго Суда составляютъ уѣзды Харьковской губ.: Харьковскій, Валковскій, Волчанскій, Зміевской, Богодуховскій, Изюмскій, Купянскій и Старобѣльскій.

Районъ Сумскаго Окружнаго Суда составляютъ уѣзды: Сумской, Лебединскій и Ахтырскій Харьковской губерніи. Рыльскій и Путивльскій уѣзды Курской губерніи. Списокъ городовъ, принадлежащихъ къ округу Харьковской Судебной Палаты съ указаніемъ какъ окружнаго суда, въ районѣ котораго городъ находится, такъ и находящейся въ городѣ того суда первой инстанціи, которая вѣдаетъ дѣла меньшей важности.

(Въ списокѣ приняты слѣдующ. сокращ. г. с.—городъ судья, м. с.—мировой судья, з. н.—земскій начальникъ).

Александровскъ—екат., г. с.	Золотоноша—лубенск., г. с.	Острогожскъ—острог., г. с.
Ахтырка—сумск., г. с.	Изюмъ—харьк., г. с.	Павлоградъ—екатер., г. с.
Бахмутъ—екатер., г. с.	Карачевъ—орловск., г. с.	Павловскъ—острогож., г. с.
Бирючъ—острогож., г. с.	Кобеляки—полтавск., г. с.	Переяславль—лубен., г. с.
Бобровъ—воронеж., г. с.	Константин.—полтав., г. с.	Пирятинъ—лубенск., г. с.
Богодуховъ—харьк., г. с.	Коротоякъ—воронеж., з. н.	Полтава—полтавск., г. с.
Богучаръ—острогож., г. с.	Короча—курск., г. с.	Прилуки—лубенск., г. с.
Болховъ—орловск., г. с.	Кременчугъ—полтав., г. с.	Путивль—сумск., г. с.
Брянскъ—орловск., г. с.	Кромы—орловск., з. н.	Ромны—полтавск., г. с.
Бѣлгородъ—курск., г. с.	Купянскъ—харьк., г. с.	Рыльскъ—сумск., г. с.
Бѣлополье—сумск., г. с.	Курскъ—курск., г. с.	Славяно-Серб.—екат., г. с.
Валки—харьк., г. с.	Лебединъ—сумск., г. с.	Старобѣльскъ—харьк., г. с.
Валуйки—острогож., з. н.	Лохвица—лубенск., г. с.	Стар.-Осколь—курск., г. с.
Верхнеднѣпр.—екат., г. с.	Лубны—лубенск., г. с.	Суджа—курск., з. н.
Волчанскъ—харьк., г. с.	Луганскъ—екатерин., г. с.	Сумы—сумск., г. с.
Воронежъ—воронеж., г. с.	Льговъ—курск., з. н.	Сѣвскъ—орловск., г. с.
Гадячъ—полтав., г. с.	Малоархангел.—орл., з. н.	Тимъ—курск., з. н.
Грайворонъ—курск., г. с.	Миргородъ—полтав., г. с.	Трубчевскъ—орлов., г. с.
Дмитріевъ—курск., з. н.	Мценскъ—орлов., г. с.	Усмань—воронежск., г. с.
Дмитровскъ—орлов., г. с.	Нижнедѣвицкъ—ворон., з. н.	Фатежъ—курск., з. н.
Екатериносл.—екатер., г. с.	Новый-Осколь—курск., з. н.	Харьковъ—харьков., м. с.
Задонск.—воронежск., г. с.	Новомосковскъ—екат., г. с.	Хороль—полтавск., г. с.
Землянскъ—воронеж., з. н.	Новохоперскъ—ворон., г. с.	Чугуевъ—харьк., з. н.
Зеньковъ—полтавск., г. с.	Обоянь—курск., г. с.	Щигры—курск., з. н.
Зміевъ—харьковск., г. с.	Орелъ—орловск., г. с.	

## Харьковский Окружный Судъ.

Г. Харьковъ. *Первый слудственный участокъ*: первый полицейскій участокъ съ присоединеніемъ вокзала Харьковско-Балашевской желѣзной дороги. *Второй слудственный участокъ*: второй полицейскій участокъ и Основянская волость. *Третій слудственный участокъ*: третій и четвертый полицейскіе участки. *Четвертый слудственный участокъ*: аданіе судебныхъ установлений, Люботинская волость со станціей Люботинъ, желѣзнодорожная линія „Харьково-Люботинъ“ и предмѣстье г. Харькова „Ивановка“. *Пятый слудственный участокъ*: пятый полицейскій участокъ съ присоединеніемъ вокзала Курско-Харьково-Севастопольской желѣзной дороги. *Шестой слудственный участокъ*: шестой полицейскій участокъ, съ присоединеніемъ Карповскаго сада и Холодной горы.

Харьковскій уѣздъ. *Первый участокъ*: Основянская волость, Жихорская, Безлюдовская, Роганская, Меревская, Коротичанская, Бабаевская, Пересѣчанская, Ольшанская, Вертѣевская, Люботинская Валковскаго уѣзда. *Второй участокъ*: Алексѣевская волость, Веселовская, Дементѣевская, Деркачевская, Должанская, Золочевская, Карасевская, Линецкая, Непокрытанская, Одноробовская, Рагозинская, Удянская, Циркуновская и Харьковская. Камера въ городѣ Харьковѣ.

Богодуховскій уѣздъ. *Первый участокъ*: г. Богодуховъ, Богодуховская волость, Больше-Писаревская, Вольновская, Ново-Рябиновская, Лютовская, Матѣевская, Сенянская, Тарасовская, Хрущево-Никитовская и Старомерчанская Валковскаго уѣзда. *Второй участокъ*: заштатный городъ Краснокутскъ (вся волость, волости: Колонтаевская, Мурафская, Пархомовская, Полково-Никитовская, Рандавская, Рублевская и Купьевахская и двѣ волости Валковскаго уѣзда: Коломакская и Алексѣевская. Камера въ г. Богодуховѣ.

Валковскій уѣздъ. *Участокъ*: Ново-Водолагская волость, Старо-Водолагская, Новоселовская, Огульчанская, Караванская, Знаменская, Минковская, Снѣжковская, Гриковская, Никольско-Камышевахская, Перекопская и Валковская. Камера въ г. Валкахъ.

Волчанскій уѣздъ. *Участокъ*: Болчанская волость, Волоховская, Николаевская 1-я, Ольховатская, Козинская, Велико-Бурлуцкая, Николаевская 2-я, Бѣло-Колодезская, Хотомлянская, Старо-Салтовская, Графско-Сельская и Шиповатская. Камера въ г. Волчанскѣ.

Зміевскій уѣздъ. *Первый участокъ*: Зміевская волость, Замостянская, Тарановская, Охоченская, Гуляйпольская, Шебелинская, Алексѣевская, Нижне-Орельская, Отрадовская, Попельнянская и Преображенская. Камера въ г. Зміевѣ. *Второй участокъ*: Чугуевская волость, Зароженская, Введенская, Шелудковская, Бурлуцкая, Коробчанская, Волохо-Ярская, Балаклејская, Андреевская, часть Лиманской Зміевскаго уѣзда, Печенѣжская и Ново-Бурлуцкая Волчанскаго уѣзда. Камера въ г. Чугуевѣ.

Изюмскій уѣздъ. *Первый участокъ*: Богородичанская волость, Бугаевская, Велико-Камышевахская, Гусаровская, Должанская, Изюмская, Крючкова, Купянская, Мечебилловская, Петровская, Савинская, Стратилова, Цареворисовская, Шандриголовская и гор. Изюмъ. Камера въ Изюмѣ. *Второй участокъ*: г. Славянскъ, Славянская волость, Бѣлянская, Николаевская, Ямпольская, Лиманская, Алисовская, Золото-Колодезьянская, Михайловская, Александровская, Гавриловская, Даниловская, Варвенковская, Курульская, Прелестенская и Черкасская. Камера въ г. Славянскѣ.

Купянскій уѣздъ. *Первый участокъ*: г. Купянскъ и волости: Купянская, Петропавловская, Гусинская, Старовѣровская, Двурѣчанская, Ольшанская, Каменская-Колодезьянская, Сеньковская, Песчанская и Гороховатская. Камера въ г. Купянскѣ. *Второй участокъ*: Сватово-Лучковская, Нижне-Дуванская, Терновская, Кабанская, Тарасовская, Покровская, Ново-Глуховская, Мостовская, Ново-Боровская, Ново-Астраханская, Боровеньская, Варваровская и Тимоновская. Камера въ слободѣ Сватовой-Лучкѣ.

Старобѣльскій уѣздъ. *Первый участокъ*: Александровская волость, Алексѣевская, Бѣлокуракинская, Бѣлолуцкая, Воеводская, Зориковская, Каменская, Кривская, Александропольская, Куричевская, Гарковская, Никольская, Ново-Бѣлянская,

Ново-Россошанская, Осиновская, Пантюховская, Павловская, Песчанская, Проснянская, Танюшевская, Старобѣльская, Закотянская, Шаровская и г. Старобѣльскъ. Камера въ г. Старобѣльскѣ. *Второй участокъ:* Шульгинская, Штурмовская, Бѣловодская, Литвиновская, Верхне-Покровская, Евсугская, Городищенская, Вараниковская, Ново-Айдарская, Петропавловская, Стрѣльцовская, Старо-Айдарская, Трехизбенская, Колядовская, Больше-Черниговская, Боровская, Муратовская, Смольяниновская, и, кромѣ того, четыре государственныхъ конныхъ завода со слободами при нихъ Ново-Александровскій, Деркульскій, Лимаревскій и Стрѣлецкій. Камера въ г. Старобѣльскѣ.

### Сумской Окружный Судъ.

*Сумской уѣздъ. Первый участокъ:* часть Сумъ (отъ вокзала желѣзной дороги до Покровской площади) и волости Сумскаго уѣзда Чернетчинская, Нижне-Сыроватская, Верхне-Сыроватская, Бѣловодская, Юнаковская и Велико-Бобриковская. *Второй участокъ:* часть г. Сумъ (Перекопъ, Шинкаревка, Свищи и Засумка) и волости Сумскаго уѣзда: Сумская, Стецковская, Писаревская, Хотѣнская, Николаевская, Ястребенская, Павловская, Рѣчанская, Ульяновская, Вировская, Терешковская и Степановская. *Третій участокъ:* зашт. гор. Бѣлополье, волости Сумскаго уѣзда: Бѣлопольская, Прорубская, Ворожбинская, и Куяновская и волости Лебединскаго уѣзда: Терновская, Аннинская, Бѣжевская, Толстянская и Тучнянская.

*Лебединскій уѣздъ. Участокъ:* гор. Лебединъ, зашт. гор. Недригайловъ и волости Лебединскаго уѣзда: Лебединская, Недригайловская, Рябушкинская, Боровеньская, Бобровская, Червленовская, Ворожбинская, Михайловская, Межеричекая, Васильевская, Павленковская, Штеповская, Марковская, Верхосульская, Ольшанская и Должанская.

*Ахтырскій уѣздъ. Первый участокъ:* гор. Ахтырка и волости Ахтырскаго уѣзда: Ахтырская, Кириковская, Хухрянская и Котелевская; вол. Лебединскаго уѣзда: Чушаховская, Ясиновская и Алешанская. *Второй участокъ:* Боромлянская волость, Тростянецкая, Жигайловская, Дерновская, Краснопольская, Бѣльчанская и Ряснянская Ахтырскаго уѣзда, Велико-Исторопская, Мартыновская и Буймерская—Лебединскаго уѣзда.

Судебные слѣдователи имѣютъ мѣстопребываніе: 1-го и 2-го участка Сумскаго уѣзда въ г. Сумахъ, 3-го участка—въ г. Бѣлопольѣ; по Лебединскому уѣзду въ г. Лебединѣ; 1-го участка Ахтырскаго уѣзда—въ гор. Ахтырѣ и 2 участка того-же уѣзда—въ селѣ Боромлѣ Ахтырскаго уѣзда.

Кромѣ того въ гор. Сумахъ мѣстопребываніе судебного слѣдователя по особо важнымъ дѣламъ.

### Округа и приходы Харьковской епархіи.

Харьковская епархія въ церковно-административномъ отношеніи раздѣляется на 35 благочинническихъ округовъ и 782 церковныхъ прихода, а именно: въ *Харьковскомъ уѣздѣ* 6 благочинническихъ округовъ и 73 церковныхъ прихода; кромѣ того, въ г. Харьковѣ 19 приходовъ со включеніемъ единовѣрческаго прихода и собора. Въ *Ахтырскомъ уѣздѣ* 3 благочинническихъ округа и 57 приходовъ (изъ нихъ 7 въ г. Ахтырѣ). Въ *Блодоховскомъ уѣздѣ* 2 благочинническихъ округа и 57 приходовъ (изъ нихъ 3 въ г. Богодуховѣ). Въ *Валковскомъ уѣздѣ* 2 благочинническихъ округа и 35 приходовъ (изъ нихъ 2 въ г. Валкахъ). Въ *Волчанскомъ уѣздѣ* 3 благочинническихъ округа и 52 прихода (изъ нихъ 2 въ Волчанскѣ). Въ *Зміевскомъ уѣздѣ* 3 благочинническихъ округа и 79 приходовъ (изъ нихъ 2 въ г. Зміевѣ). Въ *Изюмскомъ уѣздѣ* 4 благочинническихъ округа и 89 приходовъ (изъ нихъ 2 въ гор. Изюмѣ). Въ *Купянскомъ уѣздѣ* 3 благочинническихъ округа и 69 приходовъ (изъ нихъ 2 въ г. Купянскѣ и 2 единовѣрческихъ). Въ *Лебединскомъ уѣздѣ* 3 благочинническихъ округа и 58 приходовъ (изъ нихъ 7 въ гор. Лебединѣ). Въ *Старобѣльскомъ уѣздѣ* 5 благочинническихъ округовъ и 135 приходовъ (изъ нихъ 2 въ г. Старобѣльскѣ). Въ *Сумскомъ уѣздѣ* 2 благочинническихъ округа и 59 приходовъ (изъ нихъ 7 въ г. Сумахъ). Всего въ Харьковской епархіи состоитъ церквей: 11



соборныхъ, 34 при монастыряхъ, 771 приходскихъ, 40 при казенныхъ и и богоугодныхъ заведеніяхъ, 5 домовыхъ, 24 кладбищенскихъ, 13 приписныхъ безъ причта. Храмъ на мѣстѣ событ. 17 Окт. 1888 г., 21 часовня, итого 920, въ томъ числѣ 511 каменныхъ и 409 деревянныхъ.

### Число военно-конскихъ участковъ въ Харьковской губерніи.

1) г. Харьковъ заключаетъ въ себѣ 9 уч.; 2) Харьковский уѣздъ—26 уч.; 3) Ахтырский уѣздъ—11 уч.; 4) Богодуховский уѣздъ—19 уч.; 5) Валковский уѣздъ—17 уч.; 6) Волчанский уѣздъ—15 уч.; 7) Зміевский уѣздъ—26 уч.; 8) Изюмский уѣздъ—30 уч.; 9) Купьянский уѣздъ—19 уч.; 10) Лебединский уѣздъ—27 уч.; 11) Старобѣльскій уѣздъ—43 уч.; 12) Сумской уѣздъ—23 уч. Всего 265 уч.

### Призывные участки Харьковской губерніи по отправленію воинской повинности.

#### 1. ГОР. ХАРЬКОВЪ.

Городской призывной участокъ: г. Харьковъ.

#### 2. ХАРЬКОВСКИЙ УѢЗДЪ.

*Первый участокъ.* Призывной пунктъ—городъ Харьковъ. Волости: Алексѣевская, Бабаевская, Безлюдовская, Жихорская, Коротичанская, Меревинская, Основинская, Пересѣчанская, Роганская и Харьковская.

*Второй участокъ.* Призывной пунктъ—слобода Липцы. Волости: Больше-Даниловская, Веселовская, Дементѣевская, Липецкая, Непокрытчанская, Циркуновская.

*Третий участокъ.* Призывной пунктъ—городъ Золочевъ. Волости: Вертѣевская, Деркачевская, Должанская, Золочевская, Карасевская, Казачье-Лопанская, Одноробовская, Ольшанская, Рогозянская, Удянская и городъ Золочевъ.

#### 3. АХТЫРСКИЙ УѢЗДЪ.

*Первый участокъ.* (Г. Ахтырка). Г. Ахтырка, волости: Ахтырская, Тростянецкая и Кириковская.

*Второй участокъ.* (Сл. Котельва). Волости: Котелевская и Хухрянская.

*Третий участокъ.* (Сл. Боромля). Волости: Боромлянская, Дерновская и Жигайловская.

*Четвертый участокъ.* (Сл. Краснополе). Волости: Краснопольская, Покровская, Ряснянская и Славгородская.

#### 4. БОГОДУХОВСКИЙ УѢЗДЪ.

*Первый участокъ.* (Г. Богодуховъ). Г. Богодуховъ, волости: Богодуховская, Полково-Никитовская, Сѣвнянская, Хрущево-Никитовская, Больше-Исаревская, Вольновская, Лютовская, Тарасовская и Ново-Рябиновская.

*Второй участокъ.* (Г. Красноутскъ). Г. Красноутскъ, волости: Красноутская, Колонтаевская, Константиновская, Купьевахская, Мурафская, Пархомовская, двская и Рублевская.

## 5. ВАЛКОВСКИЙ УѢЗДЪ.

*Первый участок.* (Г. Валки). Г. Валки, волости: Валковская, Миньковская, Старо-Мерчанская и Люботинская.

*Второй участок.* (Г. Валки). Волости: Огульчанская, Ново-Водолажская, Новоселовская, Караванская, Знаменская и Старо-Водолажская.

*Третий участок.* (Г. Валки). Волости: Коломацкая, Алексѣевская, Гряковская, Никольско-Камышевская, Перекопская и Сибѣжковская.

## 6. ВОЛЧАНСКИЙ УѢЗДЪ.

*Первый участок.* (Г. Волчанскъ). Г. Волчанскъ, волости: Волчанская, Бѣлоколодезянская, Графскосельская и Волохоярская.

*Второй участок.* (Г. Волчанскъ). Волости: Велико-Бурлуцкая, Ольховатская, Коаннская, Николаевская 1-я и Шиповатская.

*Третий участок.* (Сл. Печенѣги). Волости: Печенѣжская и Ново-Бурлуцкая.

*Четвертый участок.* (Г. Волчанскъ). Волости: Хотомлинская, Николаевская 2-я и Старо-Салтовская.

## 7. ЗМІЕВСКИЙ УѢЗДЪ.

*Первый участок.* (Г. Зміевъ). Г. Зміевъ, волости: Зміевская, Замостинская, Тарановская, Охоченская, Гулийпольская, Лиманская, Андреевская, Балаклеяская, Ворчанская и Соколовская.

*Второй участок.* (Г. Чугуевъ). Г. Чугуевъ, волости: Чугуевская, Коробчанская, Зароженская, Введенская, Шелудковская, Волохо-Ярская и Бурлуцкая.

*Третий участок.* (Сл. Алексѣевка). Волости: Алексѣевская, Берецкая, Шебелинская, Преображенская, Отрадовская, Нижне-Орельская и Попельнянская.

## 8. ИЗЮМСКИЙ УѢЗДЪ.

*Первый участок.* (Г. Славянскъ). Славянскъ, волости: Сергѣевская, Бѣлинская, Николаевская, Прелестенская, Черкасская и Славянская.

*Второй участок.* (Г. Изюмъ). Г. Изюмъ, волости: Бугаевская, Гусаровская, Изюмская, Крючковская, Куньевская, Савинская и Стратилатовская.

*Третий участок.* (Сл. Шандрагайловъ). Волости: Богородичанская, Поповская, Цареборисовская, Шандригайловская, Лиманская и Ямпольская.

*Четвертый участок.* (Сл. Барвенково). Волости: Александровская, Барвенковская, Велико-Камышевская, Гавриловская, Даниловская, Должанская, Курульская, Мечебилловская, Петровская и Михайловская.

## 9. КУПЯНСКИЙ УѢЗДЪ.

*Первый участок.* (Г. Купянскъ). Г. Купянскъ, волости: Купянская, Петро-Павловская, Гусинская и Старовѣровская.

*Второй участок.* (Сл. Сеньковъ). Волости: Гороховатская, Песчанская и Сеньковская.

*Третий участок.* (Сл. Двурѣчная). Волости: Двурѣчанская, Ольшанская, Каменская и Колодезянская.

*Четвертый участок.* (Сл. Покровскъ). Волости: Покровская, Тарасовская и Нижне-Дуванская.

*Пятый участок.* (Сл. Сватова-Лучка). Волости: Сватова-Лучковская, Терновская, Кабанская и Кременская.

#### 10. ЛЕБЕДИНСКИЙ УЪЗДЪ.

*Первый участок.* (Г. Лебединъ). Г. Лебединъ, волости: Лебединская, Рябушнинская, Велико-Исторопская, Буймерская, Мартыновская, Алешанская, Ясиновская, Чунаховская, Должанская и Боровеньская.

*Второй участок.* (Г. Лебединъ). Волости: Бобровская, Червляновская, Васильевская, Михайловская, Межеричская, Павловская и Ворожбянская.

*Третий участок.* (Сл. Ольшана). Г. Недригайловъ, волости: Ольшанская, Верхосульская, Штеповская, Недригайловская, Толстинская, Бѣжевская, Терновская, Аннинская и Тучинская.

*Четвертый участок.* (Сл. Марковка) волость Марковская

#### 11. СТАРОБѢЛЬСКИЙ УЪЗДЪ.

*Первый участок.* (Г. Старобѣльскъ). Г. Старобѣльскъ, волости: Старобѣльская, Шульгинская, Песчанская, Бѣлокуракинская, Алексѣевская, Евсугская, Колядовская, Штормовская и Ново-Айдарская.

*Второй участок.* (Сл. Бѣловодскъ). Волости: Бѣловодская, Бараниковская, Стрѣльцовская, Городищенская, Литвиновская, Зориковская, Никольская, Марковская, Просянская, Куричевская, Больше-Черниговская, Петро-Павловская и Кризская

*Третий участок.* (Сл. Бѣлолуцкъ). Волости: Бѣлолуцкая, Воеводская, Тимоновская, Александровская, Танюшевская, Ново-Бѣлинская, Осиновская, Ново-Росшинская, Каменская, Пантюховская и Павловская.

*Четвертый участок.* (Сл. Ново-Астрахань). Волости: Ново-Астраханская, Старо-Айдарская, Муратовская, Смольяниновская, Трехизбенская, Боровская, Ново-Боровская и Мостовская.

#### 12. СУМСКОЙ УЪЗДЪ.

*Первый участок.* (Г. Сумы). Г. Сумы, волости: Сумская, Степановская, Степковская, Терешковская и Николаевская.

*Второй участок.* (Г. Сумы). Волости: Нижне-Сыроватская, Верхне-Сыроватская, Велико-Бобрикская и Чернетчинская.

*Третий участок.* (Г. Сумы). Волости: Хотѣнская, Писаревская, Юнаковская, Бѣловодская и Истробенская.

*Четвертый участок.* (Г. Бѣлополье). Защитный г. Бѣлополье, волости: Бѣлопольская, Рѣчанская, Вировская, Куяновская, Ульяновская, Ворожбянская и Прорубская.

### Податные участки Харьковской губ

1. Харьковская губернія распределяется на 20 податныхъ участковъ, именно: г. Харьковъ раздѣленъ на три податныхъ участка; уѣзды: Харьковскій, Змиевскій, Изюмскій, Купянскій, Старобѣльскій и Сумской—каждый раздѣлены на два участка; остальные уѣзды: Ахтырскій, Богодуховскій, Валковский, Волчанскій и Лебединскій—составляютъ самостоятельные участки.

Каждый изъ податныхъ участковъ находится въ вѣдѣніи особаго Податнаго Инспектора, а въ уѣздахъ—Волчанскомъ, Лебединскомъ и Старобѣльскомъ—имѣются помощники Податнаго Инспектора, по одному въ каждомъ участкѣ.

## Районы городскихъ раскладочныхъ и по квартирному налогу Присутствій Харьковской губ.

I. Районы дѣйствій городскихъ и уѣздныхъ раскладочныхъ по промышленному налогу Присутствій слѣдующіе: 1) районъ 1-го Харьковского городского раскладочнаго Присутствія составляетъ часть города отъ рѣки Лопань по Грековской улицѣ, черезъ Воскресенскую площадь по Нетеченскому мосту, по Университетской улицѣ до угла Рыбной улицы, по Рыбной улицѣ до Харьковского моста и по рѣкѣ Харьковъ.

2) 2-го Харьковского раскладочнаго Присутствія—часть города: отъ Балковской улицы, по Екатеринославской улицѣ до угла Дмитріевской улицы, по Дмитріевской улицѣ до Дмитріевского моста, по рѣкѣ Лопань, по Лопанскому мосту, черезъ Сергіевскую площадь по направленію къ Клочковской улицѣ и по Клочковской улицѣ до границы уѣзда.

3) 3-го Харьковского раскладочнаго Присутствія—часть города между районами указанныхъ выше Присутствій къ сѣверу отъ рѣки Харьковъ;

4) районъ 1-го Харьковского уѣзднаго раскладочнаго Присутствія составляетъ часть гор. Харькова между районами 1-го и 2-го Харьковскихъ городскихъ раскладочныхъ Присутствій къ югу отъ рѣки Харьковъ и волости: Ольшанская, Пересѣчанская, Вертѣвская и Рогозянская;

5) районъ 2-го Харьковского уѣзднаго раскладочнаго Присутствія—г. Золочевъ и остальные 22 волости Харьковскаго уѣзда;

6) 1-го Зміевского раскладочнаго Присутствія—г. Зміевъ и волости: Зміевская, Шелудковская, Замостинская, Соколовская, Преображенская, Нижне-Орельская, Попельнянская, Алексѣевская, Лиманская, Березкая, Отрадовская, Тарановская, Охоченская, Гуляй-Польская и Борчанская.

7) 2-го Зміевского раскладочнаго Присутствія—г. Чугуевъ [и остальные] 9 волостей уѣзда;

8) 1-го Сумскаго раскладочнаго Присутствія—г. Сумы и волости: Велико-Бобринская, Верхне-Сыроватская, Нижне-Сыроватская, Степановская, Сумская [и Терешковская];

9) 2-го Сумскаго раскладочнаго Присутствія—г. Бѣлополье и остальные 15 волост. уѣзда;

10) 1-го Изюмскаго раскладочнаго Присутствія—г. Изюмъ и волости: Изюмская, Цареворисовская, Куньевская, Петровская, Мечебилловская, Богородичанская, Стратилатовская, Велико-Камышевахская, Должанская, Курульская, Савинская, Крючковская и Бугаевская;

11) 2-го Изюмскаго раскладочнаго Присутствія—г. Славянскъ и [остальные] волости уѣзда;

12) 1-го Купянскаго раскладочнаго Присутствія—г. Купянскъ и волости: Купянская, Гусинская, Петро-Павловская, Сеньковская, Старовѣровская, Двурѣчанская, Ольшанская, Колодезянская, Каменская, Гороховатская и Песчанская;

13) 2-го Купянскаго раскладочнаго Присутствія—остальные волости уѣзда;

14) 1-го Старобѣльскаго раскладочнаго Присутствія—г. Старобѣльскъ и волости: Старо-Айдарская, Петро-Павловская, Больше Черниговская, Городищенская, Трехизбенская, Ново-Айдарская, Колядовская, Боровская, Смольяниновская, Штурмовская, Муратовская, Бѣлокураинская, Алексѣевская, Мостоаская, Александровская, Воеводская, Тимоновская, Павловская, Ново-Боровская, Ново-Астраханская, Боровеньская, Танюшевская, Бѣлолуцкая, Ново-Бѣльянская, [Каменская и Пантюхинская];

15) 2-го Старобѣльскаго раскладочнаго Присутствія—остальные волости уѣзда;

16) Ахтырскаго раскладочнаго Присутствія—г. Ахтырка и уѣздъ;

- 17) Богодуховскаго раскладочнаго Присутствія—г. Богодуховъ и уѣздъ;
- 18) Валковскаго раскладочнаго Присутствія—г. Валки и уѣздъ;
- 19) Волчанскаго раскладочнаго Присутствія—г. Волчанскъ и уѣздъ;
- 20) Лебединскаго раскладочнаго Присутствія—г. Лебединъ и уѣздъ.

II. Районы дѣйствія городскихъ по квартирному налогу Присутствій слѣдующіе: въ районахъ 1-го, 2-го, 3-го и 4-го Харьковскихъ городскихъ по квартирному налогу Присутствій входятъ тѣ же части г. Харькова, которыя составляютъ 1-е, 2-е, 3-е Харьковскія городскія и 1-е Харьковское уѣздное раскладочное по промышленному налогу Присутствіе; Сумскаго—г. Сумы, Ахтырскаго—г. Ахтырка, Лебединскаго—г. Лебединъ, Богодуховскаго—г. Богодуховъ, Куянскаго—г. Куянскъ, Зміевскаго—г. Зміевъ, Старобѣльскаго—г. Старобѣльскъ, Волчанскаго—г. Волчанскъ, Валковскаго—г. Валки, Изюмскаго—г. Изюмъ, Бѣлопольскаго—г. Бѣлополье, Чугуевскаго—г. Чугуевъ—и Славянскаго—г. Славянскъ.

## Распределение территории города Харькова на судебно-мировые участки.

1-й Судебно-мировой участокъ заключаетъ въ себѣ 1-й полиц. уч. въ границахъ: съ сѣвера и сѣверо-запада рѣка Харьковъ д. Нетеченскаго пер., съ западной стороны Нетеченскій пер. отъ Гимназической наб. до Нетеченской ул., Нетеченская ул. отъ Нетеченскаго пер. до церкви св. Михаила, отъ церкви св. Михаила по Зміевской ул. и Почтовой дорогѣ въ гор. Зміевъ до границы города. Съ юга и востока утвержденная граница города. Камера—Царицынская ул., д. № 7-й.

*Примѣч.* Часть Нетеченскаго пер. отъ Гимназической наб. до Нетеченской ул. и дома, имѣющіе нечетные №№, часть Нетеченской ул. отъ Нетеченскаго пер. до церкви св. Михаила и дома, имѣющіе четные №№, а по Зміевской ул. дома, имѣющіе нечетные №№, принадлежатъ 1-му Судебно-мировому участку.

2-й Судебно-мировой участокъ заключаетъ въ себѣ 2-й полицейскій участокъ въ границахъ: съ сѣвера, сѣверо-запада, юго-запада и юга рѣка Харьковъ отъ Нетеченскаго пер. до впаденія въ р. Лопань отъ слиянія ея съ р. Харьковъ до выхода ея изъ границы г. Харькова; съ восточной стороны, Нетеченскій пер. до пересѣченія съ Нетеченской ул., Нетеченская ул. отъ Нетеченскаго пер. до церкви св. Михаила, Зміевская ул. и почтовая дорога въ г. Зміевъ до границы города; съ юго-восточной стороны утвержденная граница города. Камера—Нетеченская наб., д. Стрѣлинова № 6.

*Примѣч.* Часть Нетеченскаго пер. отъ Гимназической наб. до Нетеченской ул. и дома съ четными №№, часть Нетеченской ул. отъ Нетеченскаго пер. до церкви св. Михаила и дома съ нечетными №№, а по Зміевской ул. дома съ четными №№ принадлежатъ 2-му Судебно-мировому участку.

3-й Судебно-мировой участокъ заключаетъ въ себѣ 5-й полицейскій участокъ въ границахъ: съ сѣвера, сѣверо-запада и запада утвержденная граница; съ востока р. Лопань до купеческаго моста; съ юга, отъ Купеческаго моста до Благовѣщенской пл. между Благовѣщенской церковью и 2-й мужской гимназіей до Благовѣщенской ул., по Рождественской ул. до пересѣченія ея съ Кацарской ул., по Кацарской ул. до Чеботарской ул. и Чеботарская ул. отъ Александровской улицы до границы полосы отчужденія Курско-Харьково-Севастопольской желѣзной дороги, граница полосы отчужденія отъ Чеботарской ул. до Кузинскаго желѣзнодорожнаго моста, Кузинскій мостъ, граница полосы отчужденія К.-Х.-С. ж. д. и Харьковско-Николаевской ж. д., прилегающая къ Верховскому пер., отъ Кузинскаго желѣзнодорожнаго моста до желѣзнодорожнаго моста на Екатеринославской ул. и Екатеринославская ул. отъ желѣзнодорожнаго моста до границы города. Камера—Михайловская ул., д. № 6.

*Примѣч.* Благовѣщенская церковь, дома по Кацарской ул., имѣющіе четные №№, по Александровской ул. въ части ея между Кацарской и Чеботарской ул. дома, имѣющіе четные №№, и Кузинскій желѣзнодорожный мостъ принадлежатъ 3-му Судебно-мировому участку.

4-й Судебно-мировой участокъ заключаетъ въ себѣ весь 3-й полицейскій участокъ въ границахъ: съ сѣвера утвержденная граница города; съ юго-востока и юга рѣка Харьковъ до Подольскаго моста, съ запада Подольскій пер., Костюринскій пер., Николаевская пл. и Сумская ул. до границы города. Камера—Театральный спускъ.

*Примѣч.* По Подольскому у Костюринскому пер. дома съ нечетными №№, по Николаевской пл. та сторона, на которой находится церковь св. Николая и по Сумской улицѣ дома, имѣющіе четные №№, принадлежать 4-му Судебно-мировому участку.

5-й Судебно-мировой участокъ заключаетъ въ себѣ весь 6-й полицейскій участокъ и часть 5-го полицейскаго участка въ границахъ: съ сѣвера, Благовѣщенская площ. отъ купеческаго моста между Благовѣщенской церковью и 2-й мужской гимназіей до Рождественской ул., Рождественская ул. до пересѣченія ея съ Кацарской ул., Кацарская ул. отъ Рождественской ул. до Александровской ул., Александровская ул. отъ Кацарской ул. до Чеботарской ул., Чеботарская ул. отъ Александровской ул. до границы полосы отчужденія Курско-Харьково-Севастопольской ж. д. граница полосы отчужденія отъ Чеботарской ул. до Кузинскаго железнодорожнаго моста, Кузинскій жел.-дор. мостъ—граница полосы отчужденія К.-Х.С. жел. дор. и Харьковско-Николаевской желѣзной дороги, прилегающая къ Верховскому пер., отъ Кузинскаго жел. дор. моста до желѣзнодорожнаго моста на Екатеринославской ул. и Екатеринославская ул. отъ желѣзнодорожнаго моста до границы города. Съ востока р. Лопань, отъ Купеческаго моста до выхода изъ предѣловъ города и съ юга и запада утвержденная граница города. Камера—уголъ Кацарской и Дмитріевской ул., д. Эрмана № 5.

*Примѣч.* Къ 5-му Судебно-мировому участку принадлежать дома, имѣющіе нечетные №№, по части Чеботарской ул. отъ Александровской ул. до границы отчужденія К.-Х.-С. ж. д. и на Екатеринославской улицѣ, въ части ея отъ желѣзнодорожнаго моста до границы города. Дома по Благовѣщенской пл., находящіеся по линіи 2-й мужской гимназіи, желѣзнодорожный мостъ на Екатеринославской ул. и вся территория полосы отчужденія желѣзныхъ дорогъ отъ Кузинскаго до Екатеринославскаго желѣзнодорожныхъ мостовъ.

6-й Судебно-мировой участокъ заключаетъ въ себѣ весь 4-й полицейскій участокъ въ границахъ: съ сѣвера утвержденная граница города, съ востока Сумская ул., Николаевская пл., Костюринскій и Подольскій пер.; съ Юга рѣка Харьковъ отъ Подольскаго моста до впаденія ея въ р. Лопань и съ запада р. Лопань до сліянія ея съ р. Харьковомъ. Камера—Подольскій пер., д. Караимскаго Общества, № 17.

*Примѣч.* Къ 6-му Судебно-мировому участку принадлежать дома имѣющіе четные №№, по Подольскому и Костюринскому пер. и дома имѣющіе нечетные №№, по Сумской ул. Сторона Николаевской пл., по линіи 2-й пожарной части и дома Добрынина, зданіе Виржи и скверы Виржевой и Николаевскій.

## Полицейскіе участки г. Харькова.

### ПЕРВЫЙ УЧАСТОКЪ.

Границы: Съ сѣверной стороны (отъ 3-го участка)—рѣка Харьковъ, начиная отъ дачи Габая, до бани Гладкова. Съ западной—та-же рѣка Харьковъ (отъ 3-го же участка) до Нетеченскаго пер. южнѣе (Клененскій) Нетеченскій пер. (лѣв. сторона) Нетеченская ул. (лѣвая сторона отъ Нетеченскаго пер. до Михайловской пл.), затѣмъ, Зміевская ул., лѣвѣя сторона Зміевской ул., отъ д. Барабаша до земли Харьковскаго уѣзда. Съ восточной—дача Рашко и земля, лежащая въ Харьковскомъ уѣздѣ.

Улицы и переулки. Аптекарьскій, Балашевскій, Безуглый, Богдановскій (или Ново-Александровскій), Булгаковскій, Власовскій, Вознесенская пл., Вознесенская, Вознесенскій, Воронежскій, Гимназическій, Глаголевскій, Дворянская ул., Дворянская наб., Державинская ул., Военная, Зміевская, Зміевскій въѣздъ 1-й (прежде 2-й) Божковскій, онъ же Яблоновскій), Зміевскій въѣздъ 2-й (прежде 3-й Вож-

ковскій), Зміевскій въѣздъ 3-й, Зміевскій пер., Знаменская, Искринская ул. Искринскій пер., Искринскій въѣздъ, Клеменовская (прежде Дождевскій и Гофманская), Ковалевскіи п., Колчигинскій онъ же Безыменный и Вожковскій 1-й, Конная пл., Конная ул., Конюшенная, Конюшенный въѣздъ, Константиновскій пер., Корсиковская, Корсиковскій пер., Крайняя, Кремлевская, Лебединская, Малиновская, Мефодіевская, Михайловская, Михайловскій пер., Молочная, Монастырская, Мурмыловскій пер., Мурмыловскій въѣздъ 1-й, въѣздъ 2-й съ Мурмыловскаго пер., Надеждинская ул., Нечеченскій пер., (два дома), Никитинскій, Павленковскій, Пензенскій Петинская, Петинскій пер., Петинскій въѣздъ (бывшій Безыменный пер.), Пороховая, Почтовый, Примѣровская, Рыжовскій, Рѣшитковскій, Салтовская, Салтовскій (онъ же Крайній), Санжаревскій, Семирадская, Семирадскій, Семирадскій въѣздъ, (прежде Лелюковскій пер.), Сергіевская, Скобелевская (Михайловская пл.), Сомовская, Старобѣльская, (бывш. Рогожинская ул.), Старо-Московская, Стрѣлецкій (бывш. Масляниковскій пер.), Сычовскій, Сычовскій въѣздъ, Тамбовскій пер., Тарасовскій, Тарасовская, Фесенковская, Франковская, Цапицынская, Чугуевская, Юрѣвская.

### ВТОРОЙ УЧАСТОКЪ

Границы: Со стороны 1-го участка—Зміевская ул. и Михайловская наб., затѣмъ отъ этой послѣдней, со стороны 2, 4 и 6 участковъ рр. Харьковъ и Лопани и съ остальной стороны Харьковскій уѣздъ.

Улицы: Александрo-Невская, Аравійская, Батуриная, Бездонная, Валеріановская, Владимірская, Воскресенская, Газовая, Галушкинская, Георгіевская, Гостинная, Грековская, Гордѣнковская, Единовѣрческая, Екатерининская, Зайковская, Зеленая, Зміевская, Казармовская, Квиткинская, Кіевская, Колодезная, Котляревская, Маріинская, Миргородская, Мочная, Молочная, Мороховецкая, Москалевская, Мало-Мясницкая, Нечеченская, Основянская, Полтавская, Рыбасовская, Старо-Мясницкая, Сирохинская, Степная, Тихоновская, Украинская.

Переулки: Александрo-Невскій, Вужинскій, Валеріановскій, Васильевскій, Ващенко-Васильевскій, Воскресенскій, Гордѣнковскій, Дроздовскій, Единовѣрческій, Елисаветинскій, Желѣзняковскій, Зайковскій, Залѣскій, Колодезный, Короткій, Костромитинскій, Крохмалевскій, Лелюковскій, Молочный, Молчановскій, Нечеченскій, Павловскій, Престольный, Приходьковскій, Романовскій, Ротный, Рыбасовскій, Рѣпинскій, Сидѣльниковскій, Симоновскій, Степной, Столярный, Струницкій, Точілка, Финьковскій, Фонарный, Харьковскій, Цыгаревскій.

Площади и въѣзды: Воскресенская, Александрo-Невская, Аравійскій въѣздъ, Васильевскій, Ващенко-Васильевскій, Валеріановскій, Георгіевскія 1-я, Георгіевскій 2-й, Георгіевскій 3-й, Казармовскій 1-й, Казармовскій 2-й, Казармовскій 3-й, Молчановскій, Москалевскій, Основянскій, Полтавскій, Рыбасовскій, Струницкій Цыгаревскій, Мясной рядъ.

Набережная: Нечеченская, Мороховецкая, Гимназическая и Нечеченскій бульваръ.

### ТРЕТИЙ УЧАСТОКЪ

Границы: Участокъ расположенъ въ сѣверной части города, граничитъ съ востока и юга рѣкою Харьковъ, съ запада: Подольскимъ пер. и Костюринскимъ, Николаевскою площадью и Сумскою улицею, а съ сѣвера Журавлевскою, кладбищемъ и городской выгонною землею.

Улицы: Бассейная, Бѣлгородская, Ветеринарная, Госпитальная, Губернаторская, Дѣвичья, Дегтярная, Донецъ-Захаржевская, Епархіальная, Журавлевская, Кузнечная отъ № 24 и отъ № 15 до Кузнечнаго моста, Куликовская, Каплуновская, Каразинская, Костомаровская, Кокошкинская, Максимилиановская, Мироносицкая, Московская, Мѣщанская, Николаевская, Первозванная (лѣвая сторона), Пушкинская, Подгорная, Рыбная (лѣвая сторона отъ дома Сѣрикова, а правая отъ Городского дома № 12 до Харьковскаго моста), Скрипницкая, Сумская (правая сторона), Садовая, Садово-Куликовская, Технологическая, Черноглазовская, Чернышевская, Шабельская, Юмовская и Лермонтовская.

Переулки: Армянскій, Бѣлгородскій, Дегтярный, Даниловскій въѣздъ, Инструментальный, Костюринскій (лѣвая сторона отъ дома Салтыкова), Кузнечный, Каплуновскій, Мироносицкій, Подольскій (лѣвая сторона отъ дома № 1 по д. № 23), Петровскій, Провантскій, Проектный, Петропавловскій, Слесарный, Скрипничкій-Сердюковскій, Сорокинскій, Театральныи и Шиловскій.

Въѣзды: Дегтярный, Петропавловскій, Шиловскій Бѣлгородскій № 1 и 2 и Технологическій.

Площади: Мироносицкая, Николаевская и №№ 1—10 и 29—31, Театральная и Харьковская наб.

#### ЧЕТВЕРТЫЙ УЧАСТОКЪ.

Границы: Со стороны 3 участка, отъ рѣки Харьковъ вверхъ,—лѣвая сторона Подольскаго пер.,—черезъ Кузнечную и Рыбную ул., лѣвая сторона Костюринскаго пер.,—Николаевской площ. и Сумской ул.—ограничивается бараками; дальше налѣво—) университетской землей, городъ землею и землею мелк. владѣльцевъ Харьковскаго уѣзда; съ 5 участкомъ—по рѣкѣ Лопани до Купеческаго моста, а отъ этого мѣста съ 6 участкомъ по той рѣкѣ до впаденія ея въ рѣку Харьковъ и частью съ 2 участкомъ по рѣкѣ Харьковъ, гдѣ получаетъ начало Подольскій переулокъ.

Улицы и переулки: Банный (бывшій Конный), Бурасн-ий, Бѣлобровскій, Газетный, (бывш. часть Коннаго), Горинновскій, Ивановская наб., Ивановскій, Классическій, Клиническій, Ключовская, Костюринскій, (правая сторона № 2 по 4-й вкл.), Криничный, Кузнечный, Кузнечная (правая сторона № 2 по 22 и лѣвая № 1 по 13 вкл.), Лопанская наб., Лопанскій, Монастырскій, Мордвиновскій, Набережный, Нетеченская наб. (нечетные номера съ 1 по 11 вкл.), Николаевская площ. (правая сторона № 11 по 28 вкл.), Пантелеймоновскій (бывшій Греховскій), Пашенко-Трипкинскій съѣздъ (бывш. Купеческій пер.), Песчаная, Плетневскій, Подольскій, (правая сторона съ № 2-го по 14 вкл.), Рогатинскій, Рубановскій, Рыбная площ., Рыбная (правая и лѣвая сторона 1 по 10 вкл.), Рымарская, Рѣчной (бывш. Бондаревскій), Сергѣевская площ., Соборная площ., Соборный, Сумская (лѣвая сторона 1—83 вкл.), Торговая площ. (№ 1 по 26 вкл.), Торговый (бывш. Цыганскій), Троицкій, Университетская, Фроловскій и Шляпный.

#### ПЯТЫЙ УЧАСТОКЪ.

Границы: Начиная отъ Купеческаго моста, по правой сторонѣ р. Лопани до лѣвады Ващенкова Харьковскаго уѣзда, откуда черезъ второй желѣзнодорожный переѣздъ, затѣмъ по лѣвой сторонѣ Словородиной улицы, внизъ по Чистомлѣтовской ул. и Чистомлѣтовскому переул. до дачи Ващенкова, дальѣ вверхъ по лѣвой сторонѣ Пограничной ул. до оврага кирпичнаго завода Рыкова, пересѣкая Куриловскую ул., Дудниковскую, Черваскій переул. и Заводской, дальѣ черезъ оврагъ на Гѣевскій спускъ № 5, затѣмъ по Гѣевскому переул., а съ сего послѣдняго по правой сторонѣ Валковской ул. до Екатеринославской, пересѣкая Гѣевскую, Афанасьевскую, Веѣхвятицкую и Ильинскую, потомъ по Екатеринославской ул., черезъ желѣзнодорожный мостъ до Александровской ул., поворачивая налѣво Александровской ул. до Славянской, оттуда мимо Тюремнаго замка до Тюремной ул., затѣмъ налѣво по Тюремной ул. до Капарской, потомъ по Капарской ул. до Рождественской черезъ Благовѣщенскую площадь мимо 2-й гимназиі до Купеческаго моста.

Улицы и переулки: Аннинская, Афанасьевская, Андреевская, Андреевскій, Альбовскій, Александровская (лѣвая сторона), Большая Панасовская, Борзый, Благовѣщенская площ. (церковь № 14 по Рождественской ул.), Верховскій, Веѣхвятицкая, Валковская лѣвая сторона, Воложскій, Верхній (бывшій Безыменныи 1-й), Гѣевская съ присоединеніемъ Кузинской, Гѣевскій, Гѣевскій въѣздъ 1-й, Гѣевскій въѣздъ 2-й, Гѣевскій спускъ 1-й, Гѣевскій спускъ 2-й, Гѣевскій спускъ 3-й, Гѣевскій спускъ 4-й, Гѣевскій спускъ 5-й, Глухой (бывшій Безыменныи 2-й), Дмитриевская (лѣвая сторона № 1 и 3-й, а правая сторона № 2, 4, 6 и 8-й), Дудниковская (быв. Чернышевская), Дудниковскій, Екатеринославская (правая сторона), Ермолаевскій, Заводской, Залютинская, Ильинская, Капарская (правая сторона), Кульбицкій,



Кладбищенская съ присоединеніемъ Пограничной, Кладбищенскій въездъ, Кузинецкая (бывшая Гвоздиковская ул.), Кузинскій спускъ 1-й, Кузинскій въездъ 1-й, Кузинскій въездъ 2-й, Кузинскій въездъ 3-й, Кузинскій въездъ 4-й, Куриловская, Ключковскій, Лаврентьевскій, Мало-Панасовская, Мало-Панасовскій въездъ, Почлежная (бывшая Ново-Московская), Начлежный, Панасовскій провъздъ, Панасовскій, Пискуновскій, Рудаковскій, Рождественская, Ръзниковскій, Сквородинская, Сквородинскій въездъ, Суздальскій, Гостинный рядъ на Благовѣщенской площади, Славинская (правая сторона), Скринниковскій, Токовая съ присоединеніемъ Артюховской, Тюремная (лѣвая сторона № 7, 9, 11 и 13, а правая 22, 24 и 26-й), Туной, Церковный, Чеботарская, Чеботарскій, Чеботарскій въездъ 1-й, Чеботарскій въездъ 2-й, Черниговская (быв. Чернышевскій пер.), Черкасская (быв. Михайловскій пер.), Черкасскій (бывш. Ивановская), Чистоклѣтовская, Чистоклѣтовскій, Ярославская и Якубовскій.

#### ШЕСТОЙ УЧАСТОКЪ.

Границы: Съ 5 участкомъ—отъ р. Лопани, Купеческаго моста—Благовѣщенскую площадь, лѣвою стороною Кацарской улицы, лѣвою стороною Тюремной улицы, до Славинской, а затѣмъ лѣвою стороною Славинской, правой Александровской, правою стороною Екатеринославской улицы, начиная вверху съ № 58. Съ 4 участкомъ—отъ Купеческаго моста рѣкою Лопанью до впаденія ея въ рѣку Харьковъ, частью со 2 участкомъ отъ слиянія рѣки Лопани съ Харьковомъ до Шпигелевскаго шоссе, а затѣмъ съ Харьковскимъ уѣздомъ—дачей Шпигеля, Рубановской улицей, Григоровской правой стороною, Проважей правой стороною, Цѣпковской правой стороною и Екатеринославской.

Улицы и переулки: Александровская правая сторона отъ № 2 по № 10 вкл., Баронская ул., Благовѣщенская пл. (кроме церкви № 14), Благовѣщенская ул., Бондаревская, Гончаровская, Гончаровскій бульв., Гончаровка-Малая, Григоровская, (лѣвая сторона), Дворянскій пер., Дороховскій Дмитриевская (правая сторона съ № 10 по № 34 вкл., лѣвая сторона съ № 5 по № 31 вкл.), Екатеринославская, (правая сторона съ № 2 по 56 вкл., лѣвая сторона съ № 1 по по 123 вкл.), Еленовская, Жандармская площ., Капустинскій, Карповскій, Карповская, Кацарская, (лѣв. сторона съ № 1 по 41 вкл.), Клещевскій, Книшевскій, Конторская, Конторскій, Леусовскій, Литейный, Лопанская наб., Лопанскій, Ново-Провъжая, Новоселовскій, Одоевскій, Паладіевская, Провъжай, Провъжая, Пушкиревская, Рождественская (прав. сторона съ № 2 по 12 вкл. и лѣвая съ № 1 по № 21 вкл.), Рубановская ул. (правая сторона отъ № 2 по № 14, лѣвая сторона отъ № 1 по 15), Екатеринославскій, Рудаковскій (правая сторона отъ № 2 по 22 вкл. и лѣвая сторона отъ № 1 по 15 вкл.), Семинарскій, Семинарская, Славинская (лѣвая сторона отъ № 1 по № 3 вкл.), Тюремная площ., Тюремная ул. (правая сторона отъ № 2 по 20 вкл. и лѣвая отъ № 1 по № 3 вкл.), Усовская, Цѣпковская (правая сторона отъ № 2 по 22 вкл.), Ярославская (правая сторона отъ № 8 по 36 вкл. и лѣвая отъ № 7 по 31 вкл.), Основная (правая сторона отъ № 2 по № 27 и лѣвая сторона отъ № 1 до № 15).



## Лечебныя заведенія г. Харькова.

### А. Казенныя общественныя лечебныя заведенія.

**Акушерско-гинекологическая клиника Императорскаго Харьковскаго Университета.** (Въ зданіи новыхъ клиникъ, Харитоненковскій пер., по Сумской улицѣ). Директоръ клиники—профессоръ Павелъ Васильевичъ Михинъ.

Клиника состоитъ изъ 2-хъ отдѣленій: акушерской и гинекологической, каждое на 20 кроватей; открыта съ 20 августа по 1 июня. Приемъ роженицъ во всякое время дня и ночи; приемъ входящихъ больныхъ, беременныхъ и осмотръ кормилицъ ежедневно отъ 10 до 12 часовъ дня.

**Глазная клиника.** (Въ зданіи новыхъ клиникъ, тамъ же). Директоръ клиники—заслуженный ординарный профессоръ Леонардъ Леопольдовичъ Гиршманъ. Приемъ входящихъ больныхъ ежедневно отъ 9—11 часовъ утра, кромѣ воскресеній.

**Дерматологическая клиника.** (Военный госпиталь въ концѣ Сумской и зданіе университета по Харитоненковскому переулку). Находится въ завѣдываніи профессора Ивана Федоровича Зеленева. Бесплатный приемъ больныхъ съ венерическими, кожными и сифилитическими болѣзнями производится гг. ассистентами ежедневно, кромѣ праздниковъ, отъ 1 до 2 часовъ дня, а по средамъ и пятницамъ отъ 10 до 11 часовъ утра въ дерматологическомъ кабинетѣ при университетѣ (по Харитоненковскому пер.) и отъ 11 до 12 час. дня въ амбулаторіи при клиническомъ отдѣленіи военнаго госпиталя (въ концѣ Сумской ул.). Профессоръ Зеленовъ принимаетъ больныхъ въ военномъ госпиталѣ по педельникамъ и пятницамъ отъ 1 до 2 час. дня, а въ дерматологическомъ кабинетѣ по средамъ и пятницамъ отъ 10 до 11 час. дня.

**Терапевтическая факультетская клиника.** (Въ зданіи новыхъ клиникъ, Харитоненковскій пер., по Сумской улицѣ). Директоръ клиники—ординарный профессоръ Федоръ Мечиславовичъ Опенховскій; исп. долж. ассистента клиники докторъ Павелъ Федоровичъ Ивановъ. Клиника открыта съ 20 августа по 20 мая. Для стационарныхъ больныхъ имѣется 22 кровати въ мужскомъ отдѣленіи и 18—въ женскомъ. Приемъ входящихъ больныхъ съ внутренними болѣзнями производится ежедневно, кромѣ воскресныхъ дней, отъ 9 до 11 часовъ, а по горловымъ, ушнымъ и носовымъ болѣзнямъ отъ 1 до 2 час. дня.

**Хирургическая факультетская клиника.** (Въ зданіи новыхъ клиникъ, тамъ же). Директоръ клиники—ординарный профессоръ Леонидъ Владимировичъ Орловъ; ассистентъ клиники докторъ медицины Иванъ Ивановичъ Маклецовъ. Приемъ входящихъ больныхъ ежедневно въ 12 час. дня по болѣзнямъ: хирургическимъ, мочеполовымъ, зубнымъ (лѣченіе и пломбированіе зубовъ), ушнымъ, горловымъ и носовымъ; имѣется ортопедическій кабинетъ, производится массажъ и электризація.

**Терапевтическая госпитальная клиника.** (При Алекс. городской больницѣ, Благовѣщ. ул.). Директоръ клиники—засл. ординарный профессоръ Александръ Харито-

повичъ Кузнецовъ (временно) Клиника открыта съ 20 августа по 20 мая. Для стационарныхъ больныхъ имѣется 30 кроватей; больные поступаютъ изъ амбулаторіи Александровской больницы. Исправляющій долж. штатнаго ординатора д-ръ Гаибовъ.

Хирургическая госпитальная клиника. (При Александров. больницѣ—Благовѣщ. ул.). Директоръ клиники—ординарный профессоръ Николай Андреевичъ Соколовъ. Клиника открыта съ 20 августа по 20 мая. Для стационарныхъ больныхъ 30 кроватей; больные поступаютъ изъ амбулаторіи Александровской больницы. Штатные ординаторы: врачи Лившицъ и Любовскій.

Пропедевтическая терапевтическая клиника. (Военный госпиталь въ концѣ Сумской) Директоръ клиники—ординарный профессоръ М. М. Ломиковский.

Пропедевтическая хирургическая клиника. (Военный госпиталь въ концѣ Сумской).

Поликлиника нервныхъ болѣзней и электротерапевтической кабинетъ имени Манько (Въ университетскомъ домѣ, по Харитоненковскому переулку противъ новыхъ клиникъ). Оба учрежденія находятся въ завѣдываніи профессора Якова Афанасьевича Анфимова; ассистентомъ состоитъ приватъ-доцентъ Аристархъ Михайловичъ Левковскій. Приѣмъ больныхъ нервными и душевными болѣзнями, а также лицъ, нуждающихся въ леченіи электричествомъ, ведется бесплатно. Профессоръ принимаетъ 1 разъ въ недѣлю по субботамъ отъ 1 час. до 3 час. дня, ассистентъ принимаетъ ежедневно отъ 10 до 12 час. дня, кромѣ воскресеній и праздниковъ.

Поликлиника нервныхъ болѣзней и электротерапевтической кабинетъ. (Помѣщается въ университетскомъ домѣ, на Пушкинской улицѣ, № 29). Находятся въ завѣдываніи профессора И. Г. Оршанскаго. Профессоръ принимаетъ больныхъ 3 раза въ недѣлю: по воскресеньямъ, вторникамъ и четвергамъ отъ 1—2 час. дня.

Александровская городская больница. (Благовѣщенская ул., д. № 25. Телефонъ № 213). Приѣмъ амбулаторныхъ больныхъ производится ежедневно отъ 9 час. утра до 3 час. дня, а послѣ 3 час. дежурнымъ врачомъ продолжается приѣмъ лишь тяжело больныхъ. Медицинскій персоналъ больницы: старшій врачъ Петръ Ивановичъ Кравцовъ; штатные ординаторы: А. С. Гаврилко, С. В. Герцогъ, В. И. Зарубинъ, Э. К. Крижевичъ, М. М. Мироновъ и А. А. Финкельштейнъ. Сверхштатные ординаторы: Б. М. Воловникъ, М. И. Футранъ, М. С. Цетлинъ, К. Г. Чеботаревъ, Н. Т. Юревичъ, Г. А. Ягловъ, Н. П. Ивановъ, д-ръ Согателовъ, М. С. Цыкинъ, А. Б. Юзефовичъ, д-ръ Бѣляевъ. Амбулаторными врачами состоятъ: А. Н. Деревянко и А. Я. Красновъ; консультантами при больницѣ состоятъ: заслуженный профессоръ Иванъ Николаевичъ Оболенскій, по терапіи, экстраординарные профессора: Павелъ Николаевичъ Барабашевъ по глазнымъ болѣзнямъ и Николай Денисовичъ Гавронскій по женскимъ болѣзнямъ, по горловымъ—докторъ С. Г. Сурукчи; прозекторомъ состоитъ профессоръ Мельниковъ-Разведенковъ. Во время отсутствія старшаго врача, замѣстителемъ его состоитъ А. Я. Красновъ.

При больницѣ существуетъ лабораторія для химико-микроскопическихъ и биологическихъ изслѣдованій, которой завѣдываетъ докторъ К. М. Прошкинъ, а также устроены: а) Рентгеновскій кабинетъ, находящійся въ завѣдываніи д-ра А. С. Гаврилко и б) Свѣтотѣлебный, электро-терапевтической и гидро-электротерапевтической кабинеты, завѣдываетъ ими докторъ А. А. Кнабе.

При больницѣ въ особомъ зданіи помѣщается городская дезинфекціонная камера, которая, удовлетворяя потребностямъ городскихъ больничныхъ учреждений, принимаетъ также для дезинфекціи и отъ частныхъ лицъ и учреждений всякаго рода вещи, не исключая и предметовъ роскоши. Дезинфекція же производится ежедневно, кромѣ воскресеній и праздниковъ, съ 7 час. утра до 7 час. вечера.

Никольевская городская больница. (На Корсиковской ул. Телефонъ № 786). Предназначена для чернорабочихъ. Медицинскій персоналъ: Старшій врачъ больницы Семенъ Яковлевичъ Чеботаревъ; штатные ординаторы: А. П. Никитскій, Ф. Н. Ивановъ, М. Я. Ситниковъ, М. М. Трофимовъ. Сверхштатные ординаторы: В. Н. Ламоновъ, С. П. Григорьевъ, А. А. Мартыновъ, Н. Б. Першинъ и И. В. Лашинъ.

Харьковская городская дѣтская (бесплатная) больница. (Дворянская ул., городской д. № 11. Телефонъ № 117). Въ больницѣ имѣются четыре инфекціонныхъ отдѣленія, а именно: дифтеритное, скарлатинное, тифозное и коревое. Врачебный персоналъ больницы: старшій врачъ А. Н. Макухинъ, штатные ординаторы: С. М. Ганшеевъ, А. И. Мидкевичъ и С. А. Робаки; сверхштатные ординаторы: Я. С. Аркавинъ, И. А. Баранниковъ, Я. К. Бурасъ, В. М. Гейлеръ, С. Я. Ясный; амбулаторіей завѣдуетъ В. В. Кулшелевой. Приемъ больныхъ производится ежедневно: стационарныхъ въ теченіе цѣлыхъ сутокъ, приходящихъ же съ 9 час. утра до 8 час. вечера.

Харьковская городская амбулаторная дѣтская и гинекологическая лѣчебница (Москалевская ул., д. № 51). Приемъ больныхъ въ лѣчебницѣ производится отъ 1—3 часовъ. Ослопрививаніе производится въ особомъ помѣщеніи въ часы приема больныхъ. Врачами при лѣчебницѣ состоятъ: врачъ-распорядитель докторъ М. Я. Лишенко по дѣтскимъ болѣзнямъ, докторъ Е. С. Дрентельнъ по женскимъ болѣзнямъ и докторъ І. Б. Теръ-Микаэлянцъ по хирургическимъ бо лѣзнямъ. Консультантомъ по хирургіи состоитъ ординарный профессоръ Л. В. Орловъ.

Амбулаторія 1-го городского медицинскаго участка. (Уголь Молочной и Змиевской ул.) Участковый врачъ Т. Т. Кисличенковъ. Приемъ больныхъ отъ 11—1 часу дня, ослопрививаніе по четвергамъ отъ 1—3 час. дня.

Амбулаторія 2-го городского медицинскаго участка. (Кладбищенская улица, № 4. Холодная гора). Участковый врачъ К. В. Шебалинъ. Приемъ отъ 11—1 часу дня, ослопрививаніе по субботамъ отъ 9—10 часовъ утра. Выдача лекарствъ бесплатная.

Амбулаторія 3-го городского медицинскаго участка. (Москалевская ул., № 51) Участковый врачъ И. С. Петровскій. Приемъ больныхъ отъ 1—3 час. ежедневно, кромѣ воскресеня.

Амбулаторія 4-го городского медицинскаго участка (Большая Панасовская ул., № 10). Участковый врачъ В. С. Карчевскій. Приемъ больныхъ отъ 11 до 1 часу дня.

Дѣтская больница общества попеченія о больныхъ дѣтяхъ г. Харькова и его окрестностей (Рыжовскій пер., № 22). Больница устроена на 15 кроватей для хирургическихъ, внутреннихъ и нервныхъ болѣзней, изъ которыхъ 10 безплатныхъ, а 5 съ платой по 1 руб. въ сутки. Принимаются дѣти обоого пола до 15 лѣтняго возраста безъ различія званія и вѣроисповѣданія. Завѣдывающій больницей докторъ медицины Николай Николаевичъ Филипповъ.

Учрежденія Общества Краснаго Креста. а) *Община сестеръ милосердія Краснаго Креста.* (Уголь Вознесенской пл. и Вознесенской ул., соб. домъ, № 4. Телефонъ № 205). Община состоитъ изъ одной старшей сестры, 24-хъ сестеръ милосердія и 12 испытуемыхъ. Попечительница Общины Ю. А. Гиршманъ; старшая сестра Общины Н. П. Котельникова.

Лица, желающія пользоваться услугами сестеръ Общины по уходу за больными на дому, платятъ въ пользу Общины по 1 руб. въ сутки за одно ночное дежурство и за дежурство внѣ города Харькова по 1 руб. 50 к., причеиъ обязаны предоставить приглашенной сестрѣ отдыхъ не менѣе 4-хъ часовъ въ сутки и кормить ее на свой счетъ; б) *Амбулаторная лѣчебница Харьковской общины Краснаго Креста и аптека при ней помѣщаются въ зданіи Общины.* (Телефонъ № 205). Врачами распорядителями состоятъ: А. Ю. Филиппъ, И. Н. Дравинъ и Э. Ф. Файетъ. Управляющій аптекою Общины провизоръ В. П. Фолькманъ, помощница его сестра милосердія А. И. Владыкоиз. Приемъ больныхъ дежурными врачами во всѣхъ специальностяхъ отъ 12—3 час. ежедневно, кромѣ воскресныхъ и праздничныхъ дней; в) *Стационарная лѣчебница при Харьковской Общинѣ сестеръ милосердія Краснаго Креста.* (Уголь Вознесенской площади и улицы, соб. домъ <sup>13/5</sup>) Телефонъ № 1135). Главный врачъ лѣчебницы М. И. Селяховъ; штатные ординаторы И. И. Выставкинъ и Г. Ю. Дариво.

Плата отъ 2-хъ до 5-ти руб. въ сутки съ перевязочнымъ матеріаломъ и лекарствами: 2 руб. въ общей палатѣ, 3 руб. въ палатѣ для двоихъ, 4 и 5 руб. въ отдельной палатѣ Приемъ больныхъ производится во всякое время дежурными врачами.

Харьковская Губернская Земская больница. (Сабурова дача. Телефонъ № 163). Медицинскій штатъ больницы: старшій врачъ докторъ медицины Якобій и ординаторы: Н. П. Антонъ, Г. Г. Бойно-Родзевичъ, М. И. Грабовскій, И. Р. Рахимовъ, Н. И. Рахмановъ, П. К. Рутковский, П. П. Тутышкинъ, П. Р. Ферхминъ, В. Д. Чельцовъ и М. И. Ряснянскій.

При больницѣ открыта новая психіатрическая лѣчебница съ пансіономъ для нервныхъ и душевно-больныхъ обоюга пола. При пансіонѣ имѣется электrolѣчебница и водолѣчебница.

При больницѣ имѣется земская фельдшерская школа съ 3-хъ лѣтнимъ курсомъ; число фельдшерскихъ учениковъ 48 человекъ. Начальникъ фельдшерской школы д-ръ Д. О. Михайловъ. Въ школу принимаются, съ разрѣшенія Губернской Земской Управы, лица, присылаемые Уѣздными Земствами.

Родовспомогательное заведеніе съ гинекологическимъ отдѣленіемъ при Харьковскомъ Земскомъ повивальномъ училищѣ. (Старо Московская ул., д. № 16, телефонъ № 257). Приѣмъ беременныхъ и приходящихъ больныхъ производится ежедневно, кромѣ воскресныхъ и праздничныхъ дней, отъ 9 до 11 часовъ утра. Приѣмъ роженицъ во всякое время дня и ночи.

Въ родильномъ домѣ имѣется одна комната для „секретныхъ“, желающихъ разрѣшиться втайнѣ, съ платою по 15 р. въ мѣсяцъ. Родовспомогательное заведеніе въ лѣтнее время закрыто. Директоръ—заслуженный профессоръ Николай Филипповичъ Толочниковъ, помощникъ директора Гаврилъ Степановичъ Прокопьевъ, сверхштатные ординаторы Александръ Филипповичъ Гошикъ и Арнольдъ Моисеевичъ Мамутовъ.

Учрежденія Харьковскаго Медицинскаго Общества (Пушкинская ул., соб. д. №№ 14 и 16).

1) *Лѣчебница для приходящихъ больныхъ*. Приѣмъ ежедневно отъ 10 до 2 час. дня, кромѣ слѣдующихъ дней: Нового года, Крещенія Господня, воскресенья на масляницѣ, 1-го дня Св. Троицы, Великой субботы, 1-го дня Воскресенія Христова, 24 и 25 декабря.

2) *Больница имени Д. А. Донца Захаржевскаго*. Десять постоянныхъ кроватей для острыхъ заболѣваній, кромѣ инфекціонныхъ, венерическихъ и психическихъ, преимущественно для внезапно заболѣвшихъ. Приютъ для роженицъ. Врачи распорядители лѣчебницы и больницы: В. П. Бобинъ и Б. Г. Прикевальскій.

3) *Бактеріологическая станція съ Пастеровскимъ институтомъ и институтомъ для приготовленія антидифтерійной сыворотки*. Завѣдуетъ профессоръ В. П. Крыловъ, помощники: А. М. Черевковъ, С. В. Коршунъ, В. И. Недригайловъ, Г. Я. Остриничъ и С. М. Коцеваловъ. Приѣмъ укушенныхъ бѣшенными животными отъ 9 до 11 час. дня и отъ 3 до 5 час. вечера. Бактеріологическое изслѣдованіе дифтерійныхъ пленокъ и другихъ объектовъ и отпускъ антидифтерійной сыворотки во всякое время дня и ночи.

4) *Приютъ для помѣщенія укушенныхъ бѣшенными животными*.

5) *Химико-микроскопическій кабинетъ*. Изслѣдованіе выделеній больного и здороваго человека: мочи, слюны, испражнений, патологическихъ продуктовъ и проч. Приѣмъ отъ 9 час. утра до 8 час. вечера. Завѣдующіе кабинетомъ К. Ф. Кленевскій и А. А. Масловъ.

Клиники Харьковскаго Ветеринарнаго Института. (Сумская улица). Имѣются хирургическое и терапевтическое отдѣленія. Хирургическое отдѣленіе находится въ вѣдѣніи профессора Г. И. Косякова и его ассистента Ф. Г. Анисимова, терапевтическое отдѣленіе—проф. П. А. Гордѣева. Приѣмъ больныхъ животныхъ въ клиники ежедневно отъ 9 час. утра до 3 час. пополудни, преимущественно же во время визитации профессоромъ отъ 11 час. утра до 1 час. пополудни; эти же часы назначаются для обратной выдачи животныхъ по выздоровленіи ихъ, или при желаніи владельца взять животное изъ клиники до окончанія лѣченія. По внутреннимъ болѣзнямъ принимаются профессоромъ П. А. Гордѣевымъ отъ 11 до 12 час.; по наружнымъ болѣзнями—профессоромъ Г. И. Косяковымъ отъ 12 до 1 часу. Амбулаторный приѣмъ производится отъ 10 до 11 час. профессоромъ М. А. Мальцевымъ.

Лѣчебница Харьковскаго отдѣла Общества покровительства животныхъ. (Старо-Московская ул., д. № 65). Лѣчебницей завѣдуетъ старшій губернский ветеринаръ Іосифъ Прокофьевичъ Нешумовъ. Приѣмъ больныхъ животныхъ отъ 10 до 2 час. дня.

Санитарная лабораторія при Городскомъ Общественномъ Управленіи. Производитъ изслѣдованія воды, вина и прочихъ пищевыхъ продуктовъ. Лабораторія находится въ непосредственномъ завѣдываніи доктора медицины П. Н. Лашенкова.

Анализы производятся бесплатно по распоряженію санитарнаго надзора и платно по просьбамъ частныхъ лицъ. Лабораторія помѣщается на Николаевской площади, въ городскомъ домѣ, открыта отъ 9 час. утра до 2<sup>1</sup>/<sub>2</sub> час. дня.

Общество ночныхъ дежурствъ акушеровъ (Московская улица, д. № 2). Ночныя дежурства съ 9 час. веч. до 7 час. утра.

## Б. Частныя лечебныя заведенія.

Водолечебница, учрежденная докторомъ Давидовичемъ. Харьковъ, Благовѣщенская, 10 и 12. Телефонъ № 334.

Зубоврачебная лечебница М. Г. Заговалова. Екатеринославская ул., д. Изюмова, № 18.

Зуболечебный кабинетъ А. А. Ландебергъ. Сумская ул., собств. домъ № 19. Телефонъ № 715.

Женская лечебница и родильный пріютъ докторовъ М. Данилевскаго и Б. Фукса въ Харьковѣ, уголь Сумской № 27 и Рымарской № 34, рядъ съ аптекой. Телеф. № 440.

Клиника зубоврачебной школы В. Я. Дубовскаго (Уголь Сумской ул. и Инструментальнаго пер., д. Куликова).

Клиника первой зубоврачебной школы П. П. Кривоускова. (Уголь Московской ул. и Николаевской площ., домъ Штейфона, № 2-й, ходъ съ вероты).

Лечебница и водолечебница доктора Д. Х. Хажинскаго. Ветеринарная, 3. Телефонъ № 182.

Глазная лечебница доктора медицины Е. П. Браунштейна, прив.-доцента Императорскаго Харьковскаго Университета. Рымарская ул., № 28, собств. домъ.

Хирургическо-гинекологическая лечебница съ родильнымъ отдѣленіемъ и ортопедич. кабинетомъ докторовъ Д. В. Лихоносова и Г. И. Авербаха. Конторская ул., д. № 8. Телефонъ № 85.

Лечебница доктора И. Я. Платонова для нервныхъ и душевно-больныхъ при постоянной консультациіи профессора Я. А. Анфимова. Нервное отдѣленіе по Петечевской ул., № 6.

Лечебница для нервныхъ, душевно-больныхъ и алкоголиковъ приватъ-доцента Императорскаго Харьковскаго Университета доктора медицины В. С. Грейденберга. Большая Понасовская улица, домъ № 17. Телефонъ № 226.

Ортопедическая лечебница доктора Юлія Федоровича Финкя. Вознесенская улица, № 12, собственный домъ. Телефонъ № 795.

Хирургическая лечебница профессора Императорскаго Харьковскаго Университета доктора медицины Николая Петровича Тринклера. Чернышевская ул., соб. домъ № 11. Телефонъ № 1115.

Лечебница для стационарныхъ больныхъ внутренними и нервными болѣзнями доктора медицины М. И. Свѣтухина. Мироносицкая ул., д. № 14. Телефонъ № 882.

Хирургическая лечебница и ортопедическій институтъ доктора М. Б. Фабриканта. Театральная площ., № 5, собств. домъ. Телефонъ № 556.

Лечебница доктора С. В. Мангуби. Харьковъ, Кокошкинская ул., соб. домъ № 3. Телефонъ № 906.

Лечебница для нервныхъ, душевныхъ больныхъ и алкоголиковъ доктора медицины Я. Я. Трутовскаго, приватъ-доцента Харьковскаго Университета. Харьковъ, Черноглазовская ул., № 7. Телефонъ № 925.

Общество ночныхъ дежурствъ врачей и лабораторія для изслѣдованій. Московская улица, домъ Кохъ, № 16. Телефонъ № 640.

## Врачи г. Харькова.

- Адамовъ** Исаакъ Сол. Николаевская пл., д. № 30. Зубныя болѣзни. Приемъ отъ 9—5 веч.
- Акименко** Ник. Сем. Пушкинская, № 13. Телефонъ № 854. Внутр. и нервныя болѣзни. Приемъ отъ 9—11 час. утра, понедѣльникъ, среда и пятница.
- Александръ** Мих. Тимоф. Уг. Ветеринарной и Пушкинской ул., д. № 59. Внутренняя и дѣтскія болѣзни. Приемъ отъ 5 до 7 час. веч.
- Анчиславскій** Маркъ Львов. Екатеринославская ул., д. № 39. Акушерство и женскія болѣзни. Приемъ отъ 10 до 12 час. утра и отъ 4 до 6 час. веч.
- Андрионъ** Ник. Павлов. Воскресенская ул., соб. д. № 19. Хирургическія и внутр. болѣзни. Приемъ отъ 8 до 9<sup>1</sup>/<sub>2</sub> час. утра ежедневно, кромѣ пятницъ.
- Анфимовъ** Як. Аван. Профессоръ Сумская ул., д. № 4. Душевные и нервныя болѣзни. Приемъ отъ 6 до 7 час. веч., кромѣ воскресенья.
- Аржавинъ** Як. Серг. Сумская ул., д. № 27. Телефонъ № 856. Дѣтскія болѣзни. Приемъ отъ 10—12 ч.
- Баклановъ** Пав. Сем. Докторъ медицины. Скобелевская площ., д. № 5. Акушерство и женскія болѣзни. Приемъ отъ 12 до 1 час. дня.
- Вайдаевъ** Георг. Зах. Рымарская ул., д. № 15. Внутреннія болѣзни.
- Варабашевъ** Пав. Ник. Профессоръ. Зміевская ул., соб. д. № 1. Глазныя болѣзни. Приемъ ежедневно отъ 10 до 12 час. утра.
- Варанниковъ** Ив. Андриан. Докторъ медиц., приватъ-доцентъ. Епархіальная ул., д. № 16. Телефонъ № 746. Дѣтскія болѣзни.
- Варановскій** Алекс. Яков. Марьинская ул., домъ № 16. Выбылъ на Дальній Востокъ.
- Бартешевъ** Леон. Леон. б. проф. Лопатинскій пер., д. № 7. Сифилисъ, кожн., мочеполовыя и внутр. болѣзни. Приемъ отъ 9 до 12 час. утра и отъ 5 до 7 час. вечера.
- Башинскій** Григ. Вит. Москалевская ул., соб. домъ, № 50.
- Барханъ** Пав. Алекс. Куликовская, № 2. Внутр. и дѣтскія болѣзни. Приемъ отъ 5 до 7 ч. веч.
- Белый** Ад. Адам. Чернышевская ул., д. № 15. Хирургическія болѣзни. Приемъ ежедневно отъ 5 до 6 ч. веч. Телефонъ № 1115.
- Бернштейнъ-Коланъ** Як. Матв. Докторъ медицины. Московская ул., д. № 23. Телефонъ № 11<sup>1</sup>. Внутреннія и дѣтскія болѣзни. Приемъ отъ 9—11<sup>1</sup>/<sub>2</sub> ч. утра и отъ 4 до 6 час. веч.
- Бейленсонъ** Ад. Моис. Конторская ул., № 9. Сифилисъ, наклонныя и мочеполовыя болѣзни. Приемъ отъ 9 до 12 ч. дня и отъ 5 до 8 ч. веч.
- Бернеръ** В. М. Докторъ медицины. Старо-Московская ул., д. № 5. Телефонъ № 1435. Мочеполовыя, венерическія и кожныя болѣзни. Приемъ отъ 8 до 11 ч. утра и отъ 5 до 8 час. вечера.
- Бобинъ** Влад. Пав. Пушкинская ул., д. № 14. Внутреннія болѣзни. Приемъ отъ 12 до 1 час. дня и отъ 5 до 6 час. вечера.
- Боймо-Родзевичъ** Георг. Георг. Старо-Московская ул., д. № 7. Внутреннія и нервныя болѣзни. Приемъ отъ 6 до 8 час. вечера.
- Бойковъ** Вяч. Мел. Ординаторъ клиники кожныхъ и венерическихъ болѣзней. Ключковская ул., д. № 16, противъ аптеки. Сифилисъ, кожныя и мочеполовыя. Актенотерапія. Приемъ отъ 5—7 ч. веч. по соглашенію отъ 8—9 час. утра и веч.
- Божариусъ** Ник. Серг. Докторъ медицины. Чернышевская ул., д. № 46. Аналитическій кабинетъ.
- Борманъ** Серг. Ник. Мирносецкая ул., д. № 3. Накожныя и мочеполовыя болѣзни.
- Брауде** Бор. Марков. Докторъ медицины, б. приватъ-доцентъ. Сумская, № 7. Ушныя, носовыя и горловыя болѣзни. Приемъ отъ 9 до 11 час. утра и отъ 4 до 6 час. вечера.
- Браунштейнъ** Евсей Петр. Докторъ медицины, приватъ-доцентъ. Рымарская ул., с. д. № 28. Телефонъ № 859. Глазныя болѣзни. Приемъ ежедневно отъ 11 до 12 час. дня и отъ 5 до 6 ч. веч.
- Бреславъ** Исид. Сем. Уголь Рыбной и Набережной, домъ Фадѣичева. Внутреннія и нервныя болѣзни, электричество и массажъ. Приемъ отъ 9 до 11 час. утра и отъ 5 до 7 час. веч.
- Бороденко** Фед. Сем. Ветеринарная ул., № 3. Внутреннія болѣзни.
- Будзинскій** Влад. Ад. Старо-Московская ул., № 74. Внутр. и нервныя болѣзни. Приемъ ежедневно отъ 4 до 6 час. вечера.

- Буракъ** Сам. Марк. Докторъ медицины. Сумская, д. № 19. Горловая, ушныя и носовыя болѣзни. Приемъ отъ 9 до 11 час. утра и отъ 5 до 8 ч. веч. Телефонъ № 1570.
- Бурасъ** Як. Петр. Ординаторъ Хар. Гор. дѣтск. больн. Уголъ. Скобелев. пл. и Булгаковск. пер. № 6/7. Телефонъ № 1315. Дѣтскія болѣзни. Приемъ отъ 10 до 12 утра и отъ 4 до 6 ч. веч.
- Быленскій** Вяч. Петров. Единовѣрческая, № 3.
- Важневскій** Эдуар. Феликс. Докторъ медицины. Садовая улица, № 6. Телефонъ № 1084. Внутреннія, нервныя и кожныя болѣзни. Приемъ отъ 5 до 7 ч. веч., кромѣ воскресенья.
- Вайсборгъ** Илья Самуил. Николаев. пл. д. Питры. Зубы и внутр. болѣзни. Приемъ отъ 3 до 7 ч. веч.
- Вайнштейнъ** Морицъ. Ефимов. Б.-Москалевская ул., д. № 3. Акушерство и женскія болѣзни. Приемъ отъ 4 до 7 час. вечера.
- Васильевъ** Ив. Петр. Ключковская, 24.
- Видинскій** Влад. Павл. Докторъ медицины. Петчинская ул., д. № 37. Глазныя болѣзни. Приемъ отъ 5-8 час. веч., кромѣ праздниковъ.
- Власовъ** Вас. Прохор. Максимилиановская, № 12.
- Воловикъ** Бор. Эмануил. Екатеринославская ул., д. № 18. Телефонъ № 223. Внутреннія болѣзни.
- Волынский** Григ. Сол. Троицкій пер., № 9. Сифилисъ, мочеполовыя и кожныя болѣзни. Приемъ отъ 9 до 12 ч. дня и отъ 5 до 8 ч. вечера.
- Вольфонъ** Як. Ерахлев. Холодногорскій пер., № 10.
- Воскресенскій** Вас. Фел. Докторъ медицины, приватъ-доцентъ. Журавлевская ул., д. № 111.
- Выстакинъ** Ив. Ив. Большая-Панасовская, д. № 42. Хирургическія и внутреннія болѣзни. Приемъ отъ 5 до 7 час. вечера.
- Вышинскій** Левъ Мих. Конторская ул., д. № 6. Внутреннія болѣзни. Приемъ по понедѣльникамъ, средамъ и пятницамъ отъ 5 до 7 час. вечера.
- Гаврилко** Андр. Сав. Екатеринославская ул., д. № 37. Телефонъ 1267. Хирургическія и ортопедическія болѣзни. Приемъ отъ 5<sup>1</sup>/<sub>2</sub> до 7 час. вечера.
- Гавронскій** Ник. Ден. Профессоръ. Ветеринарная ул., д. № 37, Мигриной. Принимаетъ больныхъ съ женскими болѣзнями ежедн., исключая праздничныхъ дней отъ 11-12.
- Гальперинъ** Алекс. Яков. Мирносноцкая ул., д. № 59. Телефонъ № 990.

- Гаммильи** Ксен. Мих. Чебот. ул., № 23
- Гамбурицева-Лидова** Вѣра Мих. Каплуновская ул., зд. Технологическаго института, № 16.
- Ганъ** Алек. Конрад. Екатеринослав., № 41. Нервныя и душевныя болѣзни. Приемъ отъ 6-7 час. кромѣ вторниковъ и пятницъ.
- Ганшевскъ** Серг. Мих. Скобелевская пл., д. № 8. Дѣтскія болѣзни.
- Гейлеръ** Бенед. Марк. Дмитріевская ул., № 22. Телеф. № 1122. Дѣтскія болѣзни. Приемъ отъ 9-11 час.
- Генелесъ** Сав. Борис. Пушкинская ул., д. № 30. Телефонъ № 464. Внутреннія и нервныя болѣзни. Приемъ отъ 9 до 11 час. дня.
- Георгіевскій** Конст. Ник. Профес. Сумск. ул., д. № 54. Внутр. болѣзни. Приемъ отъ 3-5 ч. в.
- Герцонъ** Сер. Влад. Жандармская пл., № 16. Акушерство женскія и хирургическія болѣзни. Приемъ отъ 4 до 6 час. вечера.
- Гейтнеръ** А. А. Садовая, № 6.
- Гехтманъ** Ал. Ник. Петровскій пер., д. № 19. Внутреннія и нервныя болѣзни. Приемъ отъ 9-10<sup>1</sup>/<sub>2</sub> ч. утра и отъ 5-7 ч. в. Телефонъ № 1402.
- Гинзбургъ** Маркъ Дав. Сумская ул., № 11. Акушерство и женскія болѣзни.
- Гириманъ** Леон. Леоп. Заслужен. проф. Уголъ. Сорокинск. и Морозов. ул., д. № 3/15. Глазныя болѣзни. Приемъ больныхъ отъ 5 до 7 час. вечера, кромѣ воскресенья.
- Голубовскій** Ал. Ив. Конторская, д. № 5. Внутреннія болѣзни. Приемъ отъ 5-7 час. вечера.
- Гольманъ** Максъ Сол. Театральная площ., д. № 7. Горловыя, ушныя и носовыя. Приемъ отъ 10 до 12 и отъ 4 до 7 час. вечера.
- Гошикъ** Ал-идръ Фил. Старо-Московская ул., д. № 16. Женскія болѣзни.
- Грабовскій** Мих. Иван. Михайловская ул., д. № 8. Внутреннія болѣзни. Приемъ отъ 4-6 час. веч.
- Грейденбергъ** Бор. Сав. Докторъ медіц., приватъ-доцентъ. Большая Панасовская, домъ № 17. Телефонъ № 226. Нервныя и душевныя болѣзни. Приемъ до 2 часовъ дня.
- Григорьевъ** Серг. Петр. Дмитріевская ул., № 29.
- Гроссманъ** Іос. Бор. Екатеринославская ул., д. № 35. Внутреннія и нервныя болѣзни. Приемъ отъ 9 до 11 час. утра и отъ 4 до 6 час. веч.
- Гузъ** Пет. Ефим. Уг. Рымарской и Бурсацкаго пер. Внутреннія и дѣтскія болѣзни. Приемъ отъ 9 до 11 час. утра и отъ 5 до 7 час. веч.



- Гуревичъ** Ал-ндръ Исаев. Екатеринославская ул., д. № 26. Телефонъ № 878. Акушерство и женскія болѣзни. Приемъ отъ 4 до 6 час. вечера.
- Гурисновъ** Григ. Юс. Сумская ул., д. № 21. Акушерство и женскія болѣзни.
- Гуровичъ** Я. С. Московская, № 5. Телефонъ № 1579. Дѣтскія и внутреннія болѣзни отъ 9 до 11 ч. утра и отъ 5 до 7 час. веч.
- Данилевскій** Мих. Як. Харинскій пер., д. д. Хариной. Женскія болѣзни. Приемъ отъ 11 до 1 ч. дня.
- Дариво** Гавр. Юрьев. Вознесенская ул., д. № 6. Хирургическія и мочеполовыя болѣзни.
- Дворниченко** Серг. Павл. Докторъ медицины, приватъ-доцентъ. Помощникъ губернскаго врачебнаго инспектора. Дмитріевская улица, д. № 21. Приемъ отъ 5 до 7 час. веч.
- Денисовъ** Мих. Адриан. Пушкинская ул., д. № 39. Сифились и внутреннія болѣзни.
- Державинъ** Вас. Егор. Садово-Куликовская ул., д. № 19. Глазныя болѣзни. Приемъ отъ 3 до 5 ч.
- Дидрихсонъ** Вас. Карл. Губернаторская, № 22. Приемъ отъ 3 до 5 ч. веч.
- Дмитріевъ** Х. Д. Екатеринославскан, д. № 33. Женскія болѣзни и акушерство.
- Дракинъ** Иванъ Ник. Кузнечная, д. № 18. Хирургическія, наложныя, зубныя и дѣтскія болѣзни. Приемъ отъ 9 до 11 ч. утра и отъ 4 до 6 ч. веч.
- Дректельнъ** Елиз. Серг. Вознесенскій пер., д. № 1. Телефонъ № 781. Женскія болѣзни и акушерство. Приемъ отъ 4—6 ч. ежедневно, кромѣ воскресен.
- Дворжанчикъ** К. М. Ординаторъ акушерско-гинекологической клинники. Метроносицкая площ., д. № 12. Телефонъ № 1452. Женскія болѣзни и акушерство. Приемъ отъ 3—5 час.
- Дудукаловъ** Ал-сѣй Иван. Заслужен. профессоръ. Михайловская площ., д. № 6. Хирургическія болѣзни.
- Дыминъ** Дмитр. Абрам. Сумская, № 52. Горловыя и ушныя болѣзни. Приемъ отъ 12 до 2 час. дня.
- Дюковъ** Евгр. Яков. Докторъ-гомеопатъ. Екатеринославская ул., д. № 36. Приемъ отъ 9 до 1 ч. утра и отъ 5 до 7 час. вечера.
- Еленевскій** Кон. Фелик. Мѣщанская, № 5.
- Жебуневъ** Мих. Иван. Метроносицкая ул., д. № 10. Приемъ отъ 9—11 ч. утра и отъ 5—6 ч. веч.
- Вазаржевскій** Ник. Игнат. Докторъ медицины. Конторская ул., д. № 6. Телефонъ № 1356. Внутреннія болѣзни. Приемъ отъ 10 до 12 час. утра и отъ 4 до 5 час. веч.
- Зиняйтскій** Серг. Макс. Ординаторъ городской Николаев больницы. Женскія болѣзни и акушерство. Ярославская ул., д. № 27. Телефонъ 1424. Приемъ отъ 4 до 6 час. веч.
- Зеленевъ** Ив. Фед. Профессоръ. Сумская ул., д. № 6. Сифились, кожныя и венерическія болѣзни. Приемъ отъ 11 до 12 час. дня и отъ 5 до 6 ч. веч. Приемъ женщинъ по субботамъ отъ 5—6 ч. веч.
- Зеленинъ** Мих. Герас. Пушкинская ул., № 25. Ортопедическая хирургія. Приемъ отъ 9—11 ч. утра.
- Ивановъ** Ник. Петр. Ярославская ул., д. № 30. Горловыя, носовыя и ушныя болѣзни. Приемъ ежедневно отъ 5 до 7 час. вечера.
- Ивановъ** Пав. Федор. И. д. ассистента терапевт. факульт. клинники. Пушкинская ул., д. № 21. Телефонъ № 1345. Приемъ отъ 5—6 ч. Внутр. и нервныя болѣзни.
- Ивановъ** Фед. Никиф. Пушкинская, д. № 15. Внутреннія болѣзни. Приемъ отъ 5 до 7 час. вечера.
- Измайлова-Цвиллинская** Люб. Петр. Чеботарская, 38.
- Ильевичъ** Сим. Абрам. Рымарская ул., д. № 2. Сифились, мочеполовыя и нервныя болѣзни. Приемъ отъ 9—12 час. утра и отъ 5—8 час. веч.
- Иосифовъ** Горд. Максим. Докторъ медицины. Казаринская ул., д. № 12.
- Иозефовичъ** Абр. Борис. Вознесенская пл., д. Римской-Корсаковой, № 6. Нервныя болѣзни.
- Кариевскій** Влад. Сем. Чеботарская, № 3. Дѣтскія болѣзни. Приемъ отъ 8<sup>1</sup>/<sub>2</sub> до 10<sup>1</sup>/<sub>2</sub> час. утра и отъ 5 до 7 час. вечера.
- Канъ** Дав. Иосиф. Екатеринославская ул., № 41. Хирургическія, мочеполовыя и венерическія болѣзни. Приемъ отъ 8—11 ч. утра и отъ 4—8 час. веч.
- Кисличенковъ** Тим. Тим. Конная ул., д. № 10. Приемъ ежедневно, кромѣ воскресенья, отъ 8<sup>1</sup>/<sub>2</sub> до 9<sup>1</sup>/<sub>2</sub> час. утра.
- Киселевъ** Евген. Роберт. Метроносицкая ул., № 70.
- Клейкинъ** Вас. Макс. Конюшенная ул., № 34.
- Клейфъ** Софья Давид. Николаевская пл., д. Шустовой. Телефонъ № 913. Женскія болѣзни и акушерство. Приемъ отъ 9 до 11 час. утра и отъ 5 до 6 час. веч.

- Блимовъ** Ив. Федор. Садовая ул., д. № 24.
- Блопотовскій** Титъ Матв. Губернаторская ул., д. № 18. Внутреннія и кожные болѣзни. Приемъ отъ 10—11 ч. утра и отъ 4—5 ч. веч., кромѣ воскрес.
- Внабе** Анат. Ал-сѣв. Б.-Москалевская ул., № 22. Внутреннія и нервныя болѣзни. Приемъ отъ 5—7 ч. в.
- Ковалевскій** Ив. Дмитр. Кузнечная ул., № 26.
- Котанъ-Верштейнъ** Як. Матв. Докторъ медицины. Московская ул., д. № 23. Телефонъ № 110. Внутреннія и дѣтскія болѣзни. Приемъ отъ 9—11½ ч. утра и отъ 4 до 6 час. веч.
- Колтачки** Ив. Марк. Докторъ медицины, приватъ-доцентъ Мироносицкая пл., № 12. Телеф. № 855. Дѣтскія и горловые болѣзни. Приемъ отъ 9—1 ч. дня.
- Компанейская-Коваленская** Екатер. Иван. Подгорная ул., д. № 9. Душевные и нервныя болѣзни. Приемъ отъ 9 до 12, кромѣ праздниковъ.
- Кононовъ** Дмитр. Иван. Рымарская ул., № 18. Мочеполовыя болѣзни и сифились. Приемъ отъ 11 до 1 ч. дня и отъ 6 до 7½ час. веч. ежедневно, кромѣ воскресенья, большихъ праздниковъ и веч. суб.
- Константиновичъ** Вик. Бониф. Максимилиановская ул., д. № 20.
- Коссовскій** Ванд. Ник. Сумская ул., № 50. Телефонъ № 1450. Внутреннія и дѣтскія болѣзни. Приемъ отъ 10 до 11 ч. утра и отъ 5 до 7 ч. веч.
- Костенко** Мих. Тих. Мироносицкая ул., № 46.
- Костенко** Евтих. Никит. Кацарская ул., д. № 16.
- Коришунъ** Ст. Вас. Пушкинская ул., № 14.
- Косеналовъ** Степ. Матв. Пушкинская, № 16.
- Кравцовъ** Петръ Иван. Театральнй пер (спускъ), соб. д. № 6. Телефонъ № 141. Внутреннія и нервныя болѣзни. Приемъ отъ 6 до 7 час. вечера, ежедневно, кромѣ четверга, воскресенья и праздничныхъ дней.
- Красновъ** Ал-сѣй Яков. Докторъ медицины. Чеботарская ул., д. № 18. Внутреннія болѣзни. Приемъ отъ 4 до 6 часовъ вечера.
- Кривинскій** Влад. Иван. С.-Московская ул., д. № 1. Акушерство и женскія болѣзни. Приемъ отъ 5 до 7 час. веч.
- Крыжевскій** Эмилій Конст. Горяиновскій пер., № 13. Телефонъ № 267. Хирургическя, мочеполовыя, венерическя и кожныя болѣзни. Общій приемъ больныхъ по понедѣльникамъ, средамъ и пятницамъ отъ 5 до 10 ч. веч. и по вторникамъ, червергамъ и субботамъ отъ 5 до 8 час. вечера. Отдѣльный приемъ для дамъ по вторникамъ и пятницамъ отъ 2 до 3 ч. дня.
- Крыловъ** Влад. Плат. Заслуженный профессоръ. Уголь Сумской ул. и Инструмент. пер., № 2. Внутреннія болѣзни. Приемъ отъ 5 до 7 час. веч.
- Крушель** Пав. Георг. Армянскій пер., № 3. Дѣтскя, внутр. и нервныя болѣзни. Приемъ отъ 4 до 6 час. веч.
- Кудинцевъ** Ив. Вас. Докторъ медиц. Николаевская, д. Васильева. Приемъ отъ 5—8 час. веч.
- Кузнецовъ** Ал-андръ Хар. Заслуж. профессоръ. Садово-Куликовская ул., соб. д. № 11. Телефонъ № 904. Внутреннія и кожныя болѣзни. Приемъ по воскресеньямъ, вторникамъ, средамъ и пятницамъ отъ 9 до 11 час. дня и по понедѣльникамъ, четвергамъ и субботамъ отъ 5 до 6 час. веч.
- Кузнецовъ** Ник. Макар. Клочковская ул., № 32. Сифились, кожныя и мочеполовыя болѣзни. Приемъ отъ 9—12 ч. дня и отъ 5—8 ч. веч.
- Куислевскій** Влад. Валер. Старо-Московская ул., д. № 30. Дѣтскя болѣзни.
- Лазербекъ** Анаст. Григ. Воскресенская ул., д. № 5. Женскія болѣзни. Приемъ отъ 11 до 1 ч. дня.
- Ламоневъ** Вас. Ник. Петвнская ул., № 34.
- Лашенковъ** Пав. Ник. Докторъ медицины, прив.-доц. Санитарный врачъ. Нетечинская ул., № 12.
- Леваковский** Влад. Иван. Сумская ул., д. № 1. Внутреннія болѣзни. Приемъ отъ 5½ час. до 7 час. ежедневно, кромѣ воскресенья.
- Левковский** Арист. Мих. Докторъ медиц. Приватъ доцентъ. Инструментальнй пер., д. № 1, прот. Земельн. банка. Невныя болѣзни. Приемъ отъ 5 до 6 час. веч. ежедневно.
- Левинскій** Мих. Ювов. Михайловская, д. № 28.
- Лейбфрейдъ** Левъ Марк. Воскресенская площ., д. № 9. Внутреннія болѣзни. Приемъ отъ 5—7 час. веч.
- Лившицъ** Мих. Ильичъ. Ординаторъ госпитальной терапевтической клиники. Кацарская ул., д. № 11. Внутреннія болѣзни. Приемъ отъ 4—6 ч. веч.
- Лицинъ** Пав. Анаст. Екатеринославская ул., домъ № 37, прот. Дмитриевской церкви. Хирургическя и зубныя болѣзни отъ 3—5, кромѣ воскрес.
- Ломиковскій** Мих. Мих. Профессоръ. Рымарская ул., д. № 27. Внутреннія, горловыя и ушныя болѣзни. Приемъ отъ 9 до 11 ч. утра и отъ 6½ до 8 ч. веч., кромѣ понедѣльника.
- Любимовъ** Ал-сѣй Ал сѣв. Рымарская ул., № 15. Телефонъ № 1070. Акушерство и женскія болѣзни. Приемъ отъ 4 до 6 час. веч.

- Ляшенко** Мих. Яков. Уголь Екатеринославск. и Дмитріевской ул. Дѣтскія и внутреннія болѣзни. Приѣмъ отъ 9 до 10 час. утра и отъ 5 до 6 ч. веч.
- Макаровъ** Хрисанфъ Яков. Нетечинская ул., № 20, парадн. ходъ съ переул. Внутреннія и дѣтскія болѣзни. Приѣмъ отъ 9 до 10 ч. утра и отъ 5 до 6 час. веч.
- Максимовичъ** Ник. Иван. Въ зданіи глазной клиники. Харитоенковскій пер. по Сумской ул. Глазныя болѣзни.
- Максеновъ** Ив. Иван. Докторъ медицины. Кокошкинская ул., д. № 11. Мочеполовыя и хирургическія болѣзни. Приѣмъ отъ 5 до 6 час. вечера.
- Макушинъ** Ал-ндръ Ник. Дворянская набер., д. № 4. Дѣтскія болѣзни. Приѣмъ отъ 12 до 1½ час.
- Маленюкъ** Вас. Діом. Ветеринарная ул., д. № 21. Личный приѣмъ анализовъ отъ 8 до 10 час. утра и отъ 4 до 5 час. дня.
- Маршадо** Ал-ндръ Влад. Нетечинская ул., Высочина № 43/30. Массажъ и врач. гимнастика
- Мамутовъ** Арнольдъ Моис. Московская ул., № 21. Акушерство и женскія болѣзни. Приѣмъ отъ 4 до 6 час. веч. Телефонъ № 1327.
- Мануби** Сем. Веніам. Кокошкинская ул., д. № 3. Телефонъ № 957. Хирургическія и мочеполовыя болѣзни. Приѣмъ отъ 4 до 6 час. веч.
- Марулисъ** Левъ Григ. Екатеринославск. ул., д. № 36. Телефонъ № 1390. Акушерство и женскія болѣзни. Приѣмъ отъ 9 до 10 час. утра и отъ 5 до 7 час. веч.
- Мартыновъ** Ал-ндръ Андр. Конторская, № 69.
- Марчевскій** Ник. Евген. Чернышевская ул., № 31
- Масалитиновъ** Ал-ндръ Григ. Сорокинск. пер., соб. д. № 4. Телефонъ № 1324. Акушерство и женскія болѣзни. Приѣмъ ежедневно отъ 10½ до 12½ ч., по воскресеньямъ отъ 11 до 12ч. дня.
- Мамышенко** Ал-сѣй Иннок. Ординаторъ повивальнаго училища Харьковскаго Губернскаго Земства; Ветеринарная ул., № 37. Акушерство и женскія болѣзни. Приѣмъ отъ 4 до 6 час. утра.
- Масловскій** Ал-ндръ Ник. Екатеринославская ул., д. № 29. Телефонъ № 886. Внутреннія болѣзни. Приѣмъ по вторникамъ, четвергамъ и субботамъ отъ 9 до 11 час. утра.
- Масловъ** Григ. Ал-сѣв. Докторъ медицины. Сумская ул., д. № 24. Зубныя и хирургическія болѣзни. Приѣмъ отъ 10 до 4 час. дня.
- Миловидовъ** Мих. Федот. Докторъ медицины. Въ зданіи военнаго госпиталя.
- Мирановъ** Матв. Максим. Докторъ медицины, приватъ-доцентъ. Сорокинскій пер., с. д. № 13. Акушерство и женскія болѣзни. Приѣмъ отъ 4 до 6 ч. вечера.
- Михайловъ** Ал-ндръ Варсов. Докторъ медицины. Екатеринославская ул., с. д. № 35 Внутреннія и дѣтскія болѣзни. Приѣмъ отъ 6 до 7 час. веч.
- Михайловъ** Дмитр. Фед. Коношечная ул., № 34.
- Мизинъ** Пав. Вас. Профессоръ. Директоръ акушерской клиники. Сумская ул., д. № 45. Телефонъ № 946. Акушерство и женскія болѣзни. Приѣмъ отъ 4 до 6 час. веч.
- Мишкевичъ** Адамъ Цезар. Чернышевская ул., № 8. Телефонъ № 1558. Дѣтскія болѣзни. Приѣмъ отъ 12 до 2, кромѣ воскресенья и среды.
- Мотвиловъ** Клемексонъ Екат. Григ. Старо-Московская ул., д. № 12.
- Невскій** Феод. Мих. Николаевская ул., д. № 18. Женскія болѣзни.
- Небримайловъ** Викт. Иван. Пушкинская, № 14.
- Немировскій** Сем. Абрам. Николаевская площ., домъ Соборнаго причта. Зубныя болѣзни.
- Нисенбаумъ** М. В. Черноглазовская, 7. Нервныя и внутреннія болѣзни. Приѣмъ отъ 5 до 7 час.
- Никольскій** Петръ Вас. Царицынская ул., № 26.
- Ножениковъ** Авраамъ Петр. Докторъ медицины. Сумская ул., д. № 23. Телефонъ № 995. Внутреннія и нервныя болѣзни. Приѣмъ отъ 5 до 7 час. вечера ежедневно, кромѣ воскресенья и пятницы.
- Оболенскій** Ив. Ник. Заслуженный профессоръ. Пушкинская ул., д. № 32. Телефонъ № 58. Внутреннія болѣзни. Приѣмъ ежедневно отъ 5 до 7 ч. вечера, кромѣ воскресенья.
- Оболенскій** Конст. Петр. Карповская ул., Холодногорскій пер., д. № 11. Внутреннія женскія болѣзни. Приѣмъ отъ 5 до 7 час. веч.
- Овчинниковъ** Ал-ндръ Викт. Примѣровская, д. № 18. Внутреннія болѣзни отъ 5 до 6 ч. веч., кромѣ воскресныхъ и праздничныхъ дней
- Омельяненко** Дмитр. Георг. Скобелевская пл., № 7.
- Опенховскій** Фед. Мечисл. Профессоръ. Кокошкинская ул., № 1. Внутреннія и нервныя болѣзни. Приѣмъ отъ 3 до 5 ч. ежедневно, кромѣ праздничныхъ дней.

- Ордынский** Адамъ Ив. Занковская, № 70. Дѣтскія болѣзни. Приемъ отъ 4 до 6 ч. веч.
- Орловъ** Леон. Влад. Профессоръ. Рымарская, д. № 28. Хирургическія болѣзни. Приемъ въ 5<sup>1/2</sup> ч. в.
- Оршанскій** Исаѣ Григ. Профессоръ. Пушкинская улица, домъ № 29. Нервные и душевныя бол. Приемъ отъ 4 до 6 час. веч.
- Острикинъ** Григ. Яков. Николаевская ул., № 2.
- Павловъ** Влад. Ал-сѣев. Докторъ медицины, приватъ-доцентъ. Сумская ул., № 41.
- Панфиловъ** Ал-сѣй Вас. Екатеринославская ул., д. № 10. Зубныя болѣзни.
- Парокопный** Влад. Мих. Пушкинская ул., д. № 30. Телефонъ № 1175. Горловыя, носовыя и ушныя бол. Приемъ отъ 5 до 7 час. веч., кромѣ воскресенья.
- Паточковъ** Ген. Валер. Старо-Московская ул., д. № 12. Акушерство и женскія болѣзни. Приемъ отъ 12 до 2 ч. дня.
- Патисовъ** Ив. Мих. Николаевская пл., д. № 23. Кожныя и венерическія болѣзни.
- Першинъ** Ник. Бор. Михайловская ул., № 22.
- Пенскій** Юл. Ром. Профессоръ. Хирургическія болѣзни. Чернышевская ул., д. № 39. Приемъ отъ 3 до 4 ч. кромѣ воскресенья.
- Петровский** Ив. Степ. Уголь Мироносвицкой площ. и Сумской ул., д. Боркевича. Внутреннія болѣзни. Приемъ отъ 9 до 11 ч., кромѣ воскресенья.
- Петровский** Дмитр. Яков. Истечивская набережная, д. № 5. Внутреннія болѣзни. Приемъ отъ 9 до 11 ч. и отъ 5 до 7 час. веч.
- Пейсаховичъ** Дав. Абрам. Старо-Московская ул., с. д. № 3. Телефонъ № 700. Дѣтскія болѣзни. Приемъ отъ 9 до 12 ч. дня.
- Пивоваровъ** Гавр. Фирс. Торговой пер., № 1. Венерическія и кожныя болѣз.
- Писинчевскій** Фотій Виктор. Садово-Куликовская ул., соб. домъ № 11/2. Нервные и внутреннія болѣзни. Приемъ отъ 10 до 11 ч. утра ежедневно, кромѣ понедѣльника и пятницы.
- Платоновъ** Ив. Яков. Михайловская пл., д. № 41. Телефонъ № 28. Душевные и нервныя болѣзни. Приемъ отъ 10 до 12 час. дня.
- Полтавцовъ** Ант. Петр. Екатеринославская ул., № 16. Кожныя, венерическія и мочеполовыя болѣзни. Приемъ отъ 9 до 10 ч. и отъ 6 до 8 ч. в.
- Поломаревъ** Мих. Діев. Заслуженный профессоръ. Николаевская ул., д. № 6. Дѣтскія болѣзни. Приемъ отъ 9 до 11 час. ежедневно.
- Поповъ** Андр. Онисиф. Докторъ медицины, приватъ-доцентъ. Уголь Гимназической наб. и Булгаковскаго пер., № 4—2. Нервные и душевныя болѣзни. Приемъ отъ 6—7 час. веч.
- Поповъ** Ал-сѣй Ал-сѣев. Чебстарская ул., соб. д. № 8. Хирургическія и внутреннія болѣзни.
- Поповъ** Евген. Иван. Безуглый пер., д. № 6. Дѣтскія болѣзни.
- Поповъ** Митр. Ал-сѣев. Заслуженный профессоръ. Рождественская ул., д. № 10. Внутреннія болѣзни. Приемъ отъ 3 до 5 часовъ ежедневно, кромѣ воскресенья.
- Поповъ** Руфь Сем. Въ здан. главн. клин. Глазныя болѣзни.
- Поповъ** Серг. Ал-андр. Профессоръ. Пушкинская ул., д. № 29. Внутреннія болѣзни. Приемъ отъ 5 до 7 ч. веч.
- Постовскій** Як. Яков. Докторъ медицины. Театральный пер., д. № 5. Мочеполовыя болѣзни. Приемъ по понед., сред. и суб. отъ 6—8 час. веч.
- Прейсъ** Ник. Пав. Петинская ул., д. № 10. Внутреннія и нервныя болѣзни. Приемъ отъ 10 до 12 ч. дня и отъ 6 до 9 час. вечера ежедневно, кромѣ воскресныхъ и праздничныхъ дней.
- Прокопенко** Петръ Петр. Докторъ медицины, приватъ-доцентъ. Садовая ул., д. № 9. Глазныя болѣзни. Приемъ отъ 4 до 6 час. веч.
- Прокопьевъ** Гавр. Стеф. Акушерство и женскія болѣзни. Николаевская ул., д. № 3. Телефонъ № 999. Приемъ больныхъ ежедневно отъ 4 до 6 час. веч.
- Прошкинъ** Конст. Мих. Малая-Панасовка, д. № 15. Внутреннія и дѣтскія болѣзни. Приемъ отъ 5 до 7 час. веч.
- Рабиновичъ** Маркъ Львов. Прот. Астраханской гостин., № 8. Сифились, болѣзни кожи и мочеполовыя. Приемъ отъ 9 до 12 и отъ 5 до 8 час. веч.
- Раховскій** Автон. Евген. Сумская улица, № 24. Хирургическія и зубныя бол. Приемъ отъ 5 до 6 ч. веч.
- Рафайловичъ** Ив. Конст. Уголь Сумской и Ветеринарной ул., д. № 62/2.
- Рахманитовъ** Ник. Иван. Рыбная ул., д. № 14. Парожныя и мочеполовыя болѣзни. Приемъ отъ 4 до 7 час. вечера, кромѣ понедѣльника.
- Рахимовъ** Ибраг. Рахим. Докторъ медиц. Плетневскій пер., д. № 12. Внутреннія болѣзни. Приемъ отъ 4 до 6 ч. вечера.
- Репревъ** Ал-андр. Вас. Проф. Епархальная ул., д. № 25. Акушерство и женскія болѣзни.
- Рейтгардтъ** Петръ Феликс. Екатеринославская ул., д. № 13, пр. сквера. Телефонъ № 791. Акушерство и женскія болѣзни. Приемъ отъ 4 до 6 ч. веч.

- Рейхель* Юс. Конная улица, домъ Бѣлецкаго.
- Робакъ* Сигизм. Антон. Пушкинская ул., № 26. Телефонъ № 1592 Болѣзни горловыя, носовыя и ушныя. Приемъ ежедневно отъ 10—12 ч. и отъ 6—7 час. веч.
- Романовичъ* Фед. Тихон. Конторская ул., № 46. Приемъ больныхъ ежедневно отъ 5 до 7 час.
- Ротманъ* Евсей Арон. Конторская ул., № 2 Кожныя и венерич. бол. Приемъ отъ 9—12 и отъ 5—8 ч.
- Рубинскій* Вас. Ал-ндр, Сумская улица, № 28. Внутреннія болѣзни. Приемъ отъ 8—10 ч. утра ежед.
- Рубинштейнъ* Як. Исаак. Дмитриевская ул., с. д. № 23. Телефонъ 1747. Внутреннія и дѣтскія солѣзни. Приемъ отъ 10—12 и отъ 5—7 час. вечера.
- Рутковский* Пав. Конст. Конюшенная ул., въ зданіи губернской земской больницы.
- Рутковский* Петръ Конст. Конюшенная, № 34.
- Руминцевъ* Анат. Мих. Старо-Московская улица, домъ № 3. Внутреннія болѣзни. Приемъ больн. ежедн., кромѣ понедѣльника и субботы, отъ 4 до 6 час. веч.
- Рудницкій* Ваумъ Мендел. Кузнеч. ул., № 7. Телеф. № 1438 Внутрен. болѣзни. Приемъ отъ 5—7 ч. веч.
- Рыдковский* Ал-ндръ Григор. Скрыпницкая, 4.
- Рисницкій* Мих. Павл. Кокошкинская ул., № 3. Нервныя и душевн. бол. Приемъ отъ 4—6 ч.
- Сахаровъ* Мих. Яковл. Куликовская ул., № 19.
- Сизининъ* Моис. Давид. Конная ул., № 2. Телефонъ № 1345. Внутрен., дѣтскія, горловыя, ушныя и носовыя бол. Приемъ отъ отъ 9—11 и отъ 5—7 час. веч.
- Ситниченко* Мих. Иван. Докторъ медицины, приватъ-доцентъ. Мирноносицкая ул., с. д. № 14 Внутрен. и нервныя болѣзни. Приемъ отъ 4—6 час. ежедневно, кромѣ воскресенья и среды (Лѣтомъ принимаетъ больныхъ въ Эссенувахъ на Кавказскихъ минер. водахъ).
- Святоторъ-Штелингъ* Ал-ндръ Ал-ндр. Караянская ул., д. № 22. Телефонъ № 22.
- Севастьяновичъ* Мих. Мих. Старо-Московская ул., с. д. № 22. Женскія болѣзни.
- Семиховъ* Митр. Иван. Пушкинская ул., № 30. Телефонъ № 1175 Хирургическія болѣзни. Приемъ отъ 9 до 11 ч. утра ежедневно.
- Сергеевскій* Петръ Ал-ндров. Михайловская ул., № 15. Хирургическія и внутреннія болѣзни. Приемъ отъ 4—6 ч. вечера.
- Сивинскій* Иванъ Моис. Въ зданіи глазной клин.
- Сильванскій* Ал-ндръ Мих. Докторъ медицины. Николаевская ул., № 4. Акушерство и женскія бол. Приемъ отъ 5—7 ч. в., кромѣ субботы, воскрес. и празд.
- Смирновъ* Ник. Ник. Старо-Московская ул., д. № 14. Женскія болѣзни и акушерство.
- Смирнитскій* Ник. Алекс. Троицкій пер., № 7, во флигелѣ, въ концѣ двора, отъ 8 до 9 ч. утра и отъ 5 до 7 ч. веч. Внутреннія болѣзни, осмотръ и оспонрививаніе.
- Смирнинъ* Мих. Георг. Подольскій пер., № 8. Сифились, мочеполовыя и кожная болѣзни. Приемъ отъ 9—10 час. утра и отъ 6—7 ч. веч. Отдѣльный приемъ для женщинъ отъ 5—6 час. вечера.
- Снарскій* Альфонсъ Игнат. Мирноносицкая, № 82.
- Совтатовъ*. Внутр. и нервн. бол. Приемъ отъ 9—10<sup>1</sup>/<sub>2</sub> ч. утра и отъ 5—7 час. вечера.
- Соколовскій* Петръ Онуфр. Екатеринославская ул., № 52.
- Соколовъ* Ник. Андр. Проф. Епархіальная ул., № 3. Хирургическія болѣзни. Приемъ отъ 5 ч. веч.
- Сочава* Ник. Афан. Сумская улица, домъ № 17.
- Спиваковъ* Бор. Осипов. Благовѣщенская ул., домъ № 10, въ зданіи лѣчебницы Давидовичъ.
- Столбова-Падарина* Екатер. Иван, С.-Московская ул., № 15. Женскія болѣзни и акушерство. Приемъ отъ 4 до 6 часовъ вечера.
- Ступачевскій* Ник. Григ. Чеботарская, № 78.
- Станковъ* Констант. Никол. Ключковская, 72.
- Судейкинъ* Ник. Петр. Дворянская наб., № 2. Внутреннія и нервныя болѣзни, лѣченіе свѣтомъ. Приемъ отъ 9—10 ч. у. и 4—6 час. веч.
- Суржукчи* Степ. Гавр. Рымарская ул., д. № 32. Телефонъ № 661. Горловыя, ушныя бол. Приемъ отъ 5—7 часовъ веч., кромѣ воскресенья.
- Сухаревъ* Вас. Харламп. Сумская улица, домъ Досѣкина. Женскія болѣзни.
- Талевъ* Валерій Иван. Докторъ медицины, приватъ-доцентъ. Михайловская ул., д. № 36.
- Танфильевъ* Пав. Иван. Епархіальная ул., № 7.

- Тироткинъ** Дмитр. Андр. Женскія болѣзни. Приемъ отъ 4—6 ч. веч. Въ зданіи акушерской клиннки.
- Тихомировъ** Ал-андръ Влад. Ветеринарная, 37.
- Тодорскій** Ал-сѣй Филип. Конная улица, д. № 22.
- Толошиновъ** Никол. Филип. Заслуженный профессоръ. Акушерство и женскія болѣзни. Сумская ул., № 46. Приемъ ежедн., кромѣ воскресенья, отъ 3—5 час. дня.
- Трахтенбергъ** Мих. Алекс. Докторъ медицины, приватъ-доцентъ. Сумская ул., № 21—23. Внутреннія и нервныя болѣзни. Приемъ отъ 5—7 час. веч.
- Трихлеръ** Никол. Петров. Докторъ медицины, профессоръ. Ветеринарная ул., д. № 22. Хирургическія болѣзни. Приемъ по понедѣльникамъ, средамъ и пятницамъ отъ 5 до 7 час. веч.
- Троцкий** Ив. Виссар. Профессоръ. Сорокинский пер., д. № 3. Дѣтскія болѣзни. Приемъ отъ 10—11, кромѣ праздниковъ.
- Трофимовъ** Мих. Мих. Скобелевская пл., № 20. Телефонъ № 763. Хирургическія и мочеполовыя болѣзни. Приемъ отъ 5—7 ч. веч., кромѣ воскресенья, понедѣльника и праздниковъ.
- Трутовскій** Як. Яков. Докторъ медицины, приватъ-доц. Черноглазовская, № 7. Нервныя и душев. болѣзни. Приемъ отъ 4—6 ч. веч. ежедн.
- Тулубъевъ** Викт. Никол. Ярославская ул., 11. Телефонъ № 766. Внутреннія, дѣтскія болѣзни и акушерство. Приемъ отъ 5—7 час. вечера.
- Тураевскій** Θεод. Иванов. Дмитриевская ул., № 21. Телефонъ № 1040. Внутреннія и нервныя болѣзни. Приемъ ежедневно отъ 10—12 ч. дня, кромѣ воскресенья и большихъ праздннк.
- Тутышкинъ** Петръ Петров. Конюшенная ул., № 34.
- Туркисскій** Ник. Ал-ндров. Александроневскій пер. Телефонъ № 1480.
- Фабрикантъ** Моисей Борис. Театрал. пл., с. д. № 5. Телефонъ № 556. Хирург. болѣзни. Приемъ отъ 5—6 ч. ежедн.
- Фавръ** Влад. Георг. Акушерство и женскія болѣзни. М.-Гончаровская ул., № 10. Приемъ больныхъ, кромѣ воскресныхъ дней и четверговъ, по вторникамъ, средамъ и субботамаъ отъ 11—1 ч. дня, по понедѣльникамъ и пятницамаъ отъ 12 до 2 час.
- Фавръ** Влад. Влад. Жандармская площ., № 4.
- Файстъ** Эдуардъ Франц. Скрышницкая ул., с. д. № 3. Приемъ отъ 9—11 ч. и отъ 5—6 ч. веч.
- Федоровъ** Иванъ Вас. Клочковская ул., с. д. № 66.
- Федоровъ** Плат. Никол. Театральная пл., № 4. Акушерство, женскія и дѣтскія бол. Приемъ отъ 11—1 ч.
- Федосеевъ** Вас. Ив. М.-Гончаровск., № 21.
- Фершманъ** Петръ Роберт. Воскресенская ул., № 23. Ординаторъ Харьковской губернской земской больницы. Душевыя и нервныя болѣзни. отъ 5—7 час. вечера.
- Филипповичъ** Иванъ Гаврил. Почтовый переул., соб. домъ № 10.
- Филипповъ** Никол. Никол. Докторъ медицины, приватъ-доцентъ Харьков. Импер. унив. Старо-Московская ул., д. № 3. Телефонъ № 259. Хирургическія и дѣтскія болѣзни. Приемъ отъ 10—12.
- Финюшиновъ** Никол. Никол. Выб. на Дальній Вост.
- Финкельштейнъ** Ал-ндръ Ал-ндров. Рымарская улица, д. № 30. Телефонъ № 989. Внутреннія и нервныя болѣзни. Приемъ отъ 5—7 час. веч.
- Финкъ** Юлій Федор. Вознесенская ул., № 12. Телефонъ № 795. Ортопедическая хирургія. Приемъ отъ 1—2 ч.
- Финтихтиковъ** Ал-ндръ Семен. Скобелевская пл., № 7. Телефонъ № 78. Акушерство и женскія болѣзни. Приемъ отъ 9 до 11 час. дня.
- Френкель** Мих. Абрам. Сумская ул., д. № 48. Телефонъ № 233. Внутреннія и нервныя болѣзни. Приемъ отъ 5—6 час.
- Фуксъ** Бор. Осип. Сумская ул., соб. д. № 27. Телефонъ № 440. Акушерство и женскія болѣзни. Приемъ отъ 5 до 6 час. дня.
- Футраевъ** Мих. Игн. Пушкинская улица, № 22. Телефонъ № 669. Внутреннія и нервныя болѣзни. Приемъ отъ 5—7 час. веч.
- Хавкинъ** Бор. Влад. Пушкинская улица, № 2. Хирургическія и внутреннія болѣзни. Приемъ отъ 10 до 12 час. дня кромѣ воскресенья.
- Хажинскій** Григ. Харит. Чеботарская ул., д. № 8. Зубныя болѣзни.
- Хростовскій** Лук. Иппол. Докторъ медицины. Новодворянская улица, № 18. Женскія болѣзни и акушерство. Приемъ ежедневно отъ 2<sup>1</sup>/<sub>2</sub>—5 ч., кромѣ субботы, а по субботамаъ отъ 8<sup>1</sup>/<sub>2</sub>—10 час. утра.
- Цетлинъ** Маркъ Серг. Екатеринославская № 32. Акушерство и женскія болѣзни.
- Цыганковъ** Тих. Иппол. Сумская улица, № 66. Массажъ и врачебная гимнастика. Посѣщаетъ больныхъ на дому. Приемъ отъ 1—2 и отъ 6—7.

- Цыкинъ* Мих. Сам. Старо-Московская ул., д. № 15. Внутреннія болѣзни. Приѣмъ отъ 5—7 ч. веч.
- Цыперовичъ* Петръ Влад. Пушкинская ул., д. № 17. Сифилисъ венерическія и кожныя болѣзни. Приѣмъ отъ 9—12 ч. утра и отъ 5—8 ч. веч.
- Цыслинскій* Алекс. Кир. Губернаторская ул., д. № 24. Глазныя бол. Принимаетъ вмѣстѣ съ проф. Гиршманомъ у него на дому отъ 5—7 ч. веч.
- Чеботаревъ* Сем. Як. Корсиковская ул., въ зданіи Николаевской городской больницы.
- Чекуновъ* Ив. Степ. Сумская ул., д. № 86. Внутреннія болѣзни. Приѣмъ отъ 5—7 час. веч.
- Черевковъ* Алек. Мих. Докторъ медицины, приватъ-доцентъ. Сорокинскій пер., д. № 2.
- Чуевскій* Ив. Афан. Докторъ медицины, приватъ-доцентъ. Конторская ул., д. № 23.
- Чурикинъ* Петръ Никанор. Рымарская ул., соб. д. № 32. Телефонъ № 1158. Акушерство, женскія и дѣтскія болѣзни. Приѣмъ отъ 10—12 час. дня.
- Чураевъ* Анат. Анд. Петинская ул., д. № 34.
- Чушинъ* Влад. Ив. Семинарская ул., д. № 9.
- Шабановъ* Дмит. Вас. Сумская ул., д. Досѣкина. Женскія болѣзни и акушерство.
- Шатиловъ* Петръ Ив. Сумская ул., д. № 86.
- Шебалинъ* Конст. Влад. Усовская ул., д. № 15. Телефонъ № 1294. Приѣмъ отъ 5—7. час. веч. кромѣ воскресенья.
- Шехтеръ* Э. И. Черноглазовская ул., д. № 7. Нервныя и внутрен. болѣзни. Приѣмъ отъ 4—6 час. веч.
- Шилтовъ* Алек. Мин. Профес. Пушкинская ул., д. № 27. Внутреннія болѣзни.
- Шпаневъ* А. Д. Сумская ул., д. № 17. Хирургическія и мочеполовыя болѣзни. Приѣмъ отъ 5—7 час. веч.
- Шпанева*. П. Г. Сумская ул., домъ № 17. Женскія и дѣтскія болѣзни. Приѣмъ отъ 10 съ пол. до 12 съ пол. час.

- Щекинъ* Конст. Парм. Театральная площ., № 4. Телефонъ № 1532. Венерическія и кожныя болѣзни. Приѣмъ отъ 5—7 час. веч.
- Щербина* Ник. Вас. Московская ул., д. № 6.
- Эвенковъ* Ив. Степ. Сумская ул., д. № 17. Акушерство и женскія болѣзни.
- Эминетъ* Пет. Павл. Екатеринославская ул., д. № 58. Внутр. и дѣтскія бол. Приѣмъ отъ 4—6 ч. в.
- Эрлихъ* Сем. Лааз. Скрыпницкая ул., д. № 8. Телефонъ № 1085. Врачебно-аналитическій кабинетъ. Приѣмъ анализовъ отъ 8 час. утра до 7 час. вечера.
- Юревичъ* Напол. Теофил. Мироносицкая ул., д. № 22. Внутреннія болѣзни.
- Юзефовъ* Григ. Марк. Ключковская ул., д. № 28. Дѣтскія болѣзни.

- Яловъ* Георг. Абрам. Екатеринославская, № 10. Акушерство и женскія бол.
- Яковлевъ* Ал-ндръ Тимоф. Дмитріевская, № 23.
- Якушевичъ* Серг. Гавр. Чернышевская ул., д. № 10. Телефонъ № 1512. Внутреннія болѣзни. Приѣмъ ежедневно отъ 5—7 час. веч.
- Яловой* Як. Евстигн. Мордвинов пер., д. № 25. Внутрен. и женскія болѣзни. Приѣмъ отъ 4—6 ч. веч.
- Яковскій* Тим. Пет. Троицкій пер., д. № 4.
- Ясинскій* Пав. Африк. Заслуженный профессоръ. Мироносиц. пл., д. № 11. Телефонъ № 997. Женскія болѣзни. Приѣмъ отъ 1—3 час. дня ежедневно, кромѣ четверга и воскресенья.
- Ясний* Сем. Яков. Ординаторъ гор. дѣт. больн. Екатеринославская ул., д. № 6. Телефонъ № 1275. Дѣтскія болѣзни. Приѣмъ отъ 10—12 час. утра и отъ 5—6 час. веч.
- Оеоктистовъ* Пет. Кондр. Старшій по губернии уѣздн. врачъ. Тюремная ул., № 24.

### Ветеринарные врачи.

- Алачи* Ник. Дмитр. Большая Основа, Балашевская ул., домъ № 32.
- Гордѣевъ* Петръ Андр. Профессоръ. Епархіальная ул., собств. домъ.
- Гумилевскій* Георгій Осиповичъ.
- Дедюлинъ* Алекс. Вас. Основа, собственный домъ. Профессоръ Ветеринарнаго института.

- Дубравскій* И. Н. Журавлевская ул., д. № 6. Приѣмъ больныхъ животныхъ отъ 3—7 час. вечера.
- Дубянский* Ник. Аристар. Конно-прогонный дворъ, Конная площадь.
- Золотовъ* Алекс. Ник. Николаевская ул., домъ № 27.
- Ивановъ* Мих. Θεодор. Мироносицкая пл., д. № 14.

*Коновъ* Дмитр. Фед. Сумская, № 66, кв. 4.  
*Косяковъ* Георг. Иван. Профессоръ. Морд-  
виновскій пер., д. № 9.

*Кразтъ (Палтевъ)* Петръ Ник. Бассейная  
ул., д. № 4. Приемъ больн. живот-  
ныхъ отъ 8—9 ч. у. и отъ 3—4 ч. дня.

*Кучумовъ*. Государственный конюшни

*Лисицкій* Евг. Феод. Чернышевская, № 59.

*Мальцевъ* Мих. Алекс. Профессоръ. Сум-  
ская ул., д. № 40 Полюты.

*Нешумовъ* Іос. Прок. Старшій губернский  
ветерин. Ст.-Московск. ул., д. № 14.

*Остапенко* Алек. Петр. Профессоръ. Ива-  
новская ул., соб. домъ № 35.

*Петропавловскій* Никол. Ив. Подкамин.  
№ 25.

*Поповъ* Фед. Тим. Костомаров ул., № 8.

*Рязанцевъ* Ник. Влад. Профессоръ. Вете-  
ринарная ул., д. № 13.

*Семеновъ* Иванъ Яков. Старшій губернский  
земскій ветеринаръ. Уголь Старо-Мо-  
сковской улицы, и Конной площади.

*Сонинъ* Дем. Мих. Старшій ветеринаръ 10  
армейскаго корпуса. Юрьевская ул.,  
домъ Ахтырекаго.

*Трофимовъ* Сер. Митр. Профессоръ. Косто-  
маровская ул., домъ № 3.

*Успенскій* Алек. Алек. Ассистентъ Хирур-  
гической клиники Харьковскаго Ве-  
теринарнаго Института. Въ зданіи ин-  
ститута.

*Чаловскій* Алек. Петр. Ассистентъ тера-  
певтической клиники Харьковскаго  
Ветеринарн. Инстит. Въ зданіи инст.

*Шабакъ* Роб. Иван. Ветеринаръ при за-  
водской конюшнѣ. Конюшенная ул.,  
д. Штейна.

*Щепкинъ* Андр. Вас. Губернский зем. вете-  
ринаръ. Примѣровская ул., д. № 17.

### Зубные врачи и дантисты.

*Адамовъ* Исаакъ Солом. (Д-ръ) Николаев-  
ская пл., д. № 30. Приемъ отъ 9 час.  
утра до 5 час. веч.

*Аркадина* Ранса Сер. (зуб. вр.) Екатерино-  
славская ул., д. № 61. Приемъ отъ 9—1  
и отъ 3—5 час.

*Айзенштадтъ* Роз. Исаак. (зуб. вр.). Рыб-  
ная ул., д. № 23, входъ съ Москов-  
ской ул., д. № 18. Приемъ отъ 10 ч.  
утра до 5 час. вечера.

*Александровичъ* Соф. Льв. Сумская ул., д.  
№ 14. Приемъ отъ 10—5 час. вечера,  
кромѣ воскресенья. Лечение, пломби-  
рование и вставленіе искусственныхъ  
зубовъ.

*Ассъ* (Юджина) (зуб. вр.). Сумская ул., д.  
№ 10, противъ театра.

*Вакуменко* Мар. Каз. Уголь Дмитріевской  
и Мало-Гончаровской ул., д. № 2/22.  
Приемъ отъ 10—4 час.

*Войдановъ* Арс. Евг. Скобелевская площ.,  
домъ № 9.

*Безинская* Елиз. Григ. (зуб. вр.). Сумская  
ул., д. № 36.

*Вайсбордъ* Алек. Григ. (зуб. вр.). Николаев-  
ская пл., д. Питры. Приемъ отъ 10—3  
час. дня.

*Вайсбордъ* Илья Самуил. (Д-ръ) Николаев-  
ская площ., домъ Питры. Приемъ отъ  
3—7 час. вечера.

*Вальтеръ* Григ. Алекс. Сумская улица, д.  
№ 7. Приемъ отъ 10—1 ч. дня и отъ  
3—5 ч. вечера.

*Ваневскій* Левъ Мих. Соляниковский пер.  
д. № 4, кв. № 5.

*Гинзбургъ* Герас. Ник. Лечение, пломби-  
рование, искусств. зубы. Золотыя и фар-  
фор. пломбы; уг. Московской ул., д.  
№ 11 и Слесарнаго пер., № 1 во дворѣ.

*Гатова* Елена Руфим. Екатеринославская  
ул., д. № 51. Приемъ отъ 10—4 ч. дня.

*Гринфельдъ* Э. С. Конторская ул., д. № 10  
(зуб. вр.). Приемъ отъ 9—5 ч. вечера.

*Дубинова* Ранса Яков. (зуб. вр.). Москов-  
ская ул., д. № 17. Приемъ отъ 10—4  
час. дня.

*Дубовскій* Влад. Яков. (зуб. вр. Харьков-  
скаго Университета). Сумская ул., д.  
Гладкова № 4. Приемъ отъ 9 до 3 ч.  
Телефонъ № 335. Болѣзни зубовъ и  
полости рта, вставленіе искусствен-  
ныхъ зубовъ. Приемъ больныхъ по записямъ  
отъ 10—4 час. дня ежедневно, кромѣ  
воскресенья.

*Затваловъ* М. Р. Екатеринославская ул.,  
д. Износковой № 18.

*Замятина* О. В. (зуб. вр.). Старо-Москов-  
ская ул., д. № 14.



- Диде* Людв. Людв. Московская ул., домъ № 25. Приемъ отъ 10—2 и отъ 4—6 вечера.
- Зильбербергъ* Альб. Моис. (зуб. вр.). Рыбная, № 30.
- Каценбергъ* Яковъ Григор. Екатеринославская ул., д. № 12. Приемъ отъ 9—1 ч. дня и отъ 3—6 ч. веч.
- Кроль* А. И. Сумская ул., д. № 1.
- Клецкинъ* Григ. Ефим. Катерян., № 25.
- Карпиновскій* Тим. Григ. Сумская улица д. № 6. Приемъ отъ 10—3 час. дня.
- Костюковскій* Дав. Абрам. Екатеринославская ул., д. № 24. Приемъ отъ 10 до 2 час. дня и отъ 4—6 часовъ вечера, а по вторникамъ и пятницамъ отъ 8—9 часовъ вечера.
- Кривоносовъ* Петръ Петр. Мало-Гончаровская ул., д. № 19. Приемъ отъ 12—5 час. дня, а по праздникамъ отъ 9 до 2 час. дня.
- Кутейникова* Лавра Мих. (зуб. вр.). Сумская ул., д. № 50. Приемъ отъ 10—2 час. дня.
- Кашемеленбогенъ* Фанни Григ. (зуб. вр.). Екатеринославская ул., д. № 6. Приемъ отъ 9—1 ч. дня и отъ 4—6 час. веч.
- Ландсбергъ* Арн. Абрам. Сумская ул., № 19. Телефонъ № 715. Приемъ отъ 9 до 3 ч. и отъ 4—6 час. веч.
- Ландсбергъ* Моисей Абрам. Николаевская площ., № 8. Приемъ отъ 10 ч. у. до 8 час. вечера.
- Лессъ* Люб. Исаак. Сумская, № 10. Приемъ отъ 10—2 час. дня и отъ 5 до 7 ч. веч.
- Липскій* Влад. Яков. Сумская ул., д. № 16. Приемъ отъ 10—3 час. дня и отъ 5 до 7 час. вечера.
- Личина* Ольга Игнат. Екатеринославская ул., д. № 37. Приемъ отъ 10—3 час. дня.
- Лукацкий* Алекс. Семен. Екатеринославская ул., д. № 32. Приемъ отъ 10 час. утра до 8 час. вечера.
- Мануби* Анна Григ. (зуб. вр.). Екатеринославская ул., д. Замятина.
- Масловъ* Григ. Алекс. (Д-ръ). Сумская ул. д. № 24. Приемъ отъ 10—4 час. дня.
- Мацеевичъ* М. М. Вознесенская пл., д. № 19.
- Мяснищева* Алек. Федор. Рымарская улица, домъ, № 2.
- Мейлазовская* Мар. Сем. (зуб. вр.). Старо-Московская ул., д. № 15. Приемъ отъ 11—2 ч. дня и отъ 4—6 ч. веч.
- Млодзинская* Вар. Степ. (зуб. вр.). бывш. ординаторъ хирургич. клиники Харьковского Императорскаго Университета. Малая-Гончаровская ул., д. № 9. Принимаетъ отъ 9—11 утра и отъ 4—6 ч. веч. по Воскрес. отъ 9—1 ч. дня.
- Немировский* Сем. Абрам (Д-ръ). Николаевская площ., д. Соборнаго Причта. Приемъ отъ 9—6 час. веч.
- Николаева* Алекс. Алек. Сумская, д. № 11. Приемъ отъ 10—3 час. дня, кр. воскр.
- Палемъ* Моис. Абр. Екатеринославская ул. домъ № 34. Приемъ отъ 9—2 часовъ дня и отъ 4—7 ч. веч.
- Панфиловъ* Алекс. Вас. (Д-ръ). Екатеринославская ул., д. № 10. Приемъ отъ 10—2 ч. дня и отъ 5—7 час. веч.
- Писаревская* Влиз. Алек. Кокошкинская ул., д. № 9.
- Полорьская* (зубной врачъ). Екатеринославская ул., д. № 9.
- Пенскій* Напол. Ив. Приемъ вечеромъ отъ 4—6. Екатеринославская № 49, кв. № 1.
- Раковскій* Автоп. Евген. (Д-ръ). Сумская ул., д. № 24. Приемъ отъ 9—6 ч. веч.
- Раммель* Ив. Юл. Катерин. № 39, квар. № 1. Приемъ больныхъ отъ 9—1 час. и отъ 4—6 ч. веч.
- Сановичъ* (Познеръ) Роз. Ефим. (зуб. вр.). Пушкинская ул., д. № 26.
- Тарловскій* Я. М. Театральная площ., № 4. Телефонъ № 1075. Приемъ отъ 9—2 часовъ и отъ 5—7 час. веч.
- Фабрикантъ* Евс. Бор. Сумская ул., домъ. № 8. Телефонъ № 556. Приемъ отъ, 9—3 час. дня и отъ 5—7 час. вечера.
- Фрейфельдъ* Як. Осип. Екатеринославская ул., д. № 6. Приемъ отъ 10—1 час. и отъ 3—5 час. веч.
- Фридкинъ* Анна Бор. (зуб. вр.). Сумская ул., д. № 15. Приемъ отъ 9—2 час. дня и отъ 4—7 ч. веч.
- Хажинскій* Григ. Хар. (Д-ръ). Чеботарская ул., д. № 8. Приемъ отъ 9—3 ч.
- Цинкина-Гинсбургъ* Р. М. (зуб. вр.). Старо-Московская ул., д. № 15.
- Чернякова* Роз. Григ. (зуб. вр.). Старо-Московская ул., д. № 9. Приемъ отъ 10 до 5 час. веч.
- Чичканъ* Петръ Сем. Пушкинская ул., д. № 19. Приемъ отъ 10—1 ч. дня и отъ 5—7 час. веч.

## Повивальныя бабки.

- Андреева* О. Д. Харитоненковскій пер., по Сумской ул., въ зданіи акушерской клиники.
- Афонина* Шепелевская. Акушерка-фельдшерица. Конторская ул., д. № 25.
- Бедрина*. Сумская ул., д. № 16.
- Верманъ* Над. Марк. Сорокинская ул. д. № 4.
- Верезина*. Кузнечная ул., д. № 23.
- Воровлева*. Молочная ул., д. № 19.
- Войномольная*. Подольскій пер., д. № 17.
- Брагина* Елиз. Иван. Большая Понасовка, № 56.
- Брагинская* Ольга Наум. Мѣщанская ул., № 22.
- Брукъ* Бер. Абр. Подгорная ул., д. № 6.
- Брухлейзеръ* Эм. Мих. Горяиновскій пер., д. Общества Россія.
- Бриземъ*. Мирносоицкая ул., д. № 9.
- Видлякова* Конная площадь, д. № 15.
- Бьялосова* Вѣра Мих. Сумская ул., домъ Лихонина.
- Бьялоцерковская* Анна Дав. Московская ул., д. № 10.
- Вайншисльбаумъ* Анна Вл. (и массажистка). Рымарская ул., д. № 28.
- Винклеръ* Суровская. Театральн. пер., д. № 7. Имѣеть помѣщеніе для секретно-беременныхъ и рожениць.
- Вьмиховская* Ф. А. Кокоскин. у., д. № 1.
- Геркевичъ* Ольг. Мар. Дмитріевская ул., д. № 20.
- Горлина* Зив. Макс. Кацарская ул., домъ № 30.
- Грибова* Вик. Мих. Сумская ул., д. № 50. Выб. на Д. В.
- Гуплина-Юшкевичъ* Е. Я. Екатеринославская ул., д. № 41.
- Гусева*. Имѣеть помѣщеніе для секретно-беременныхъ и рожениць. Уголь Театральнаго пер. и Дѣвичьей ул., д. № 2.
- Дачева* А. М. Имѣеть помѣщеніе для секретно-беременныхъ и рожениць. Екатеринославская ул., д. № 8.
- Дамрофъ* Эм. Эдуар. Марьинская ул., с. д. Дачно. Конторская ул., д. № 8.
- Дуба-Пороховникъ* О. С. Благовѣщенская ул., д. № 32.
- Заикина* М. И. Ярославская ул., д. № 11.
- Зайднеръ* С. А. Екатеринославская ул., д. № 34.
- Замятина* Соф. Вас. Старо-Московская ул., д. № 1'.
- Золотовская*. Большая Понасовка, д. № 17.
- Иванова*. Дмитріевская ул., д. № 29.
- Ивашенко*. Конная ул., д. № 29. Убѣжище для секретныхъ родильницъ.
- Кессенихъ* Анна Алекс. Рымарская ул., д. № 3. кв. № 8.
- Курсанова*. Старо-Московская ул., д. № 17.
- Кливанская*. Старо-Московская ул., д. № 26.
- Клименко*. Батуриная (За = ковка), д. № 10.
- Кобозева* О. А. Чеботарская ул., д. № 22.
- Кодьва* В. О. Имѣеть помѣщеніе для секретно-беременныхъ и рожениць. Кацарская ул., д. № 15.
- Контрольская*. Екатеринославская ул., д. № 56.
- Короткова*. Москалевская ул., д. № 1.
- Крамаревская*. Михайловская ул., д. № 22.
- Крахмалникова*. Николаевская пл., д. № 25.
- Крылова* Соф. Абр. Подгорная ул., д. № 6.
- Кузнецова* Екат. Фед. Екатеринославская ул., д. № 39.
- Китайская-Колтонъ*. Нетеченская ул., д. № 11.
- Лагутина-Башикирева* Л. Н. Екатеринославская ул., д. № 25.
- Лоачева* В. Н. Екатеринославская ул., д. № 47.
- Лисина* Эсф. Ерух. Повивальная бабка 1-го разряда, массаж. и оспопрививаніе. Нетеченская набережная, № 10.
- Липская* М. С. Повивальная бабка, массажистка и оспопрививательница. Харьковск. пер., д. № 12.
- Луниъ* Екат. Эд. Михайловская ул., домъ № 24. Ухоть за больными, массажистка и акушерка.
- Максимовичъ* Елена Макс. Епархіальная ул., д. № 28.
- Маркова*. Имѣеть помѣщеніе для секретно-беременныхъ и рожениць. Уголь Екатеринославской и Ярославской д. Гутьяръ, входъ съ Ярославской.
- Маркевичъ* Е. П. Епархіальная ул., д. № 3. Телефонъ № 288.
- Мелешико* Фанни Григ. Московская ул., д. № 24.
- Мазель*. Московская ул., д. № 4.
- Марюлина*. Ярославская ул., д. № 18.
- Милостанова*. Чеботарская ул., д. № 18.
- Михайловская*. Мирносоицкая ул., д. № 31.
- Минская* Алекс. Алекс. Московская ул., д. № 17.

- Митрова* Мар. Ильин. (и массажистка)  
Рыбная ул., д. № 17. Телефонъ № 637.
- Моисеева* Анна Ник. Старшая городова  
акушерка Мало-Гончаровская ул., д.  
№ 16.
- Микова*. Рогатинскій пер., д. № 10.
- Молчанова-Васильковская* Татьяна Сер. Аку-  
шерка. Бол.-Москалевская ул., домъ  
№ 27.
- Новикова* Мар. Емел. Чеботарская ул., д.  
№ 26.
- Никуллинская* Пр. Гр. Тюремная ул., домъ  
№ 8, рядомъ съ Александр. больницей.
- Побуковская* Евд. Фил. Сорокинскій пер.,  
д. д-ра Миронова, № 13.
- Подольская* Ел. Влад. Сумская ул., д. № 5
- Подрезь*. Скобелевская пл., д. Шиманскаго.
- Покровская* Над. Алекс. Епархіальная ул.,  
д. № 42.
- Прокопьева* Соф. Степ. (и массажистка)  
Николаевская ул., д. № 3, кв. д-ра  
Прокопьева.
- Пузакова*. Московская ул., д. № 30.
- Рожмика* Н. З. Старо-Московская ул., д.  
№ 44.
- Ровенская*. Сумская ул., д. № 6.
- Рудневи* (Набережный пер.) Пески, д. № 24.
- Рык* Е. А. Уг. Конторск. и Ярослав. ул.
- Сажина* А. Д. Николаевская ул., д. № 5.
- Светлинская*. Большая Понасовка д. № 45.
- Тимофеева* Н. Д. Харитоненковскій пер.,  
по Сумской ул., въ здании акушер-  
ской клиники
- Томашевская* В. Г. Старо-Московская ул.,  
д. № 94.
- Улановъ* П. М. Сумская ул., д. № 14, кв.  
№ 9. Акушерка и массажистка.
- Уманская* Анна Исаев. Акушерка. Соля-  
никовскій пер., д. № 4.
- Фонъ-Штейнъ*. Большая Гончаровка, домъ  
№ 11.
- Фельдманъ* Е. М. Старо-Московская ул., д.  
№ 26.
- Фризманъ*. Дмитриевская ул., д. № 21.
- Французова* Соф. Мар. Инстр. пер., д. № 4  
земельн. банка.
- Цемахманъ* В. С. (и массажистка). Чебо-  
тарская ул., д. № 11.
- Чаговски* Л. И. Старшая городова аку-  
шерка. Кацарская ул., п. № 32.
- Ченгъ*. Конторская ул., д. № 8.
- Чернишская* Анас. Ив. Мордвиновскій пер.,  
д. № 18, соб. д.
- Шапиро* Е. Н. Конторская ул., д. № 8.
- Шилава*. Знаменская ул., д. № 2.
- Шилова* Соф. Ив. Конная ул., д. № 8.
- Штадлеръ-Пальковская* М. Д. Карповская  
ул., д. № 22.
- Шилкманъ* П. А. Петровскій пер., д. № 8  
Телефонъ № 665.
- Шерина* Прас. Григ. Николаевская площ.  
номера Подкаминскаго.
- Эмекчи* С. С. оснопрививательница и мас-  
сажистка. Нетеченская ул., д. № 49,  
кв. № 2.
- Эрифманъ*. Епархіальная ул., д. № 12.
- Яковлева* Мар. Ант. Уголь Чернышевской  
ул. и Сорокинскаго пер., д. № 23/6.

### Фельдшера и фельдшерницы.

- Арашовъ* Д. Н. Петровскій пер., д. № 19.
- Афонина-Шепелевская* Алекс. Ник. Контор-  
ская ул., д. № 25.
- Бень* О. К. Кацарская ул., д. № 7.
- Василенко* Вас. Иллари. Фельдшеръ-масса-  
жистъ. Губернаторская ул., д. № 16.  
Приемъ отъ 4—6. ч. веч.
- Вербергъ* Иос. Льв. Конторская ул., д. № 8  
въ здании лечебницы д-ра Лихоносова
- Григорьева* Лид. Осип. Клочковская ул., д.  
№ 24.
- Грамаренко* Люб. Сам. Харитоненковскій  
пер., по Сумской ул., въ здании хи-  
рургической клиники.
- Калишъ* Влад. Дав. Екатеринославская ул.,  
д. № 79.
- Комаръ* Аван. Григ. Университетская те-  
рапевтическая клиника.
- Китайская-Колтонъ* Над. Бор. Нетеченск.  
ул., д. № 11.
- Лазурковъ* А. М. Харитоненковскій пер.,  
въ здании терапевтической клиники.
- Литвиновъ* Н. П. Харитоненковскій пер.,  
въ здании терапевтической клиники.
- Дукьянченко*. Большая Понасовка, соб. д.
- Малышевская* Евг. Григ. Пушкинская ул.  
домъ Каплуновской церкви.
- Манжелей* Фед. Матв. Въ здании духовной  
семинарии, спец. экзема и наклония  
болѣзни.

*Матусовъ* Мих. Исаак. Куликовская ул., д. № 15.

*Морозовъ*. Куриловская ул., д. № 51.

*Пересада* Ром. Фед. Большая Понасовка, № 5.

*Подольская* В. И. Харитоненковский пер., въ зданіи акушерской клиники.

*Сорокинъ* Фед. Вас. Карповская ул., д. № 3.  
*Сыпачевская* Е. В. Харитоненковский пер., въ зданіи акушерской клиники.

*Тонкая* Мар. Анис. Москалевка, Владиміръ-ул., домъ № 9.

*Явченко* Емил. Аким. Кузинская ул., домъ № 12. Телефонъ № 1189.

### Массажисты и массажистки.

*Аврашиова* Д. Н. Петровский пер., № 19.

*Аврашиова* Елиз. Дав. Черноглазовская ул., д. № 21.

*Алексеева* Анна Дмит. Воскресенская пл., домъ Минаева № 19. кв. Михайловскаго.

*Бернштейнъ* Аксель Алек. Конторская ул., д. № 25. Массажъ и гимнастика. Дома отъ 12—2 часовъ дня.

*Грибова* Вик. Мих. Сумская ул., д. № 50. Выб. на Дальній Бостокъ.

*Губенко* Муза Дмит. Сумская ул., д. № 14. Приемъ отъ 4—8 час. вечера.

*Долыникъ* Д. И. Слесарный пер.

*Заленскій* Вац. Евг. Студентъ медикъ унив. 4-го курса. Ключковская ул., д. № 46. кв. № 8.

*Зурно* Над. Моис. Массаж. и оспопрививат. Конторская ул., д. № 16, кв. № 12.

*Иибертъ* Θεод. Пет. Пушкинская ул., домъ № 3. Приемъ отъ 5—6 ч. вечера.

*Карпенко* Агаф. Сер. Дмитриевская ул., д. № 22. Приемъ отъ 4—7 час. вечера.

*Крейсбергъ* Ир. Яков. Врачебная гимнастика и общій массажъ. Жандармская пл., д. № 3. Соляникъ.

*Китайская-Колтонъ*. Нетеченская ул. д. № 11.

*Клишина* Алек. Григ. Почтовый пер., д. № 8.

*Комисовская* Мар. Ник. Москалевка, Владиміровская ул., д. № 3. Приемъ отъ 5—7 час. вечера.

*Компаніецъ* Люд. Абр. Ключковская ул., д. № 29. Телефонъ № 1579.

*Контровская* Апол. Алек. Екатеринославская ул., д. № 56. Приемъ отъ 4—6 ч. в.

*Крысенко* Ив. Лавр. (студ. мед.), 2-й Змиевскій въездъ № 6.

*Кулеша* Вяч. Стан. (студ. мед.). Маринская ул., Васильевскій пер., д. № 8. Массажъ и электризація. Приемъ отъ 3—5 час. дня.

*Липскеровъ* Алек. Бор. (студ. мед.) Кокосинская ул., д. № 1, кв. № 4. Массажъ и врачебная гимнастика.

*Литвинская* Над. Исаак. Приемъ отъ 9—12 ч. дня. Куликовская ул., д. № 14.

*Манжелей* Алекс. Ник. Въ зданіи духовной семинаріи.

*Марченко* Нат. Сав. Подгорная ул., д. № 3.

*Мошквичъ* Б. А. Харитоненковский пер., въ зданіи хирургической клиники.

*Потровская* Мар. Стан. Рыжовская ул., д. № 4.

*Палемъ* Бер. Абр. Екатеринославская ул., домъ № 27. Массажъ и гимнастика, дома отъ 3—5 ч. в.

*Прокопьева* Соф. Степ. Николаевская ул., д. № 3, кв. д-ра Прокопьева.

*Ротштейнъ* Θεод. Мих. Харьковская наб. д. № 3.

*Смаковская* М. В. Ключковская ул., въ зданіи Тургеневскаго училища.

*Соловьевъ* Фед. Алекс. (студ. мед.) Дѣвичья ул., д. № 8, кв. № 4. Массажъ, электризація, врачебная гимнастика и дежурство у постели больныхъ. Дома отъ 3—5 час. вечера.

*Уткина* Ант. Пав. Васильевскій пер., д. № 6.

*Устинова* Люд. Вас. Массажистка, Чернышевская ул., д. № 46.

*Файнштейнъ* Фан. Григ. Классическій пер. д. № 17.

*Цапкова* Марфа Аф. Массажъ и оспопрививаніе. Московская ул., д. № 29, кв. № 7.

*Эжъ* Алек. Ив. Конторская ул., д. № 23, кв. № 14, ходъ съ улицы. Приемъ отъ 10—2 час. дня.



## О гербовомъ сборѣ.

Герб. сборъ устанавливается двоякаго рода: 1) простой, взимаемый въ определенныхъ окладахъ съ бумагъ, актовъ и документовъ, и 2) пропорціональный, исчисляемый, въ  $\frac{0}{100}$  отношеніи къ суммѣ акта.

**Простой гербовой сборъ.** Простой герб. сборъ устанавливается пяти окладовъ: въ 1 р. 25 к., въ 75 к., въ 20 к., въ 15, 10 и 5 коп. Копіи бумагъ, актовъ и докум., подлежащихъ простому гербовому сбору оплачиваются простымъ герб. сборомъ, въ слѣдующихъ размѣрахъ: 1) если подлинникъ оплаченъ гербовымъ сборомъ въ размѣрѣ выше 1 р. 25 к., то копія оплачивается въ 1 р. 25 к.; 2) если подлинникъ оплаченъ гербовымъ сборомъ меньше 1 р. 25 к., то копія оплачивается на равнѣ съ подлинникомъ; 3) если подлинникъ не подлежитъ оплатѣ гербовымъ сборомъ, то и копія не оплачивается этимъ сборомъ.

Простому герб. сбору 1 р. 75 к. за каждый листъ подлежатъ: 1) прошенія, заявленія, жалобы, объясненія и другія бумаги, а равно копіи приложений къ нимъ (за исключеніемъ такихъ копій съ приложений, которыя подлежатъ оплатѣ герб. сборомъ въ размѣрѣ меньшемъ), подаваемые частными и учрежденіями, по дѣламъ: а) о предоставленіи правъ дворянства, почетн. гражданства, личн. и потомств., и купеческаго сословія, или о признаніи за просителемъ этихъ правъ; б) о принятіи въ сословіе присяжныхъ повѣр. и о выдачѣ свидѣтельствъ на право ходатайства по чужимъ судебн. дѣламъ; в) объ учрежденіи товарищ. по участкамъ, объ измѣненіи ихъ уставовъ, и положеній и о продленіи сроковъ для взноса денегъ по образованію капитал. такихъ товарищ., а также о разрѣшеніи дѣятельности въ Имперіи иностр. предпріятіямъ; г) о разрѣшеніи открытія фабрикъ и заводовъ, объ измѣненіи ихъ устройствъ или о замѣнѣ въ нихъ машинъ и аппаратовъ новыми. 2) Извѣщенія, объявл., свидѣтел. и удостовѣренія, выдаваемые правител., земскими, городс. и сословными установл. или должными лицами просителями въ отвѣтъ на ихъ просьбы, заявленія жалобы и друг. бумаги, по дѣламъ, означеннымъ въ п. 1, ст. 13, а также копіи съ разрѣшеній и опредѣленій по этимъ прошеніямъ и жалобамъ. 3) Дозволительныя свидѣтел. на производство всякаго рода промысловъ и занятій. 4) Апелляціон. жалобы и просьбы объ отмѣнѣ рѣшеній, подаваемые въ судебн. палаты и Правител. Сенатъ, по гражданск. дѣламъ, подсуднымъ общимъ судебн. установл. и судамъ коммерческ. 5) Исполнительныя листы, выдаваемые общими судебн. установленіями и коммерческими судами, а также вводные листы. 6) Копіи опредѣленій и рѣшеній общихъ судебн. установл. объ утвержденіи въ правахъ наслѣдства по закону, объ утвержденіи дух. завѣщаній къ исполненію и объ укрѣпленіи за просителями недвижимыхъ имѣній по давност. влад. 7) Вѣрующ. письма всякаго рода, въ томъ числѣ кредитныя повѣренности за исключеніемъ довѣренностей, означенныхъ ниже. 8) Дух. завѣщанія, а въ Прибалтійскихъ губ. и др. соответствующіе имъ акты (наслѣдственные фиденкомиссы и легаты). 9) Акты объ учрежденіи временно-заповѣдн.

имѣній, а также родовыхъ фидеикомиссовъ въ Прибалтійскихъ губ. 10) Договоры, предметъ котор., по свойству, не подлежитъ денежной оцѣнкѣ, и вообще акты и докум., въ котор., при ихъ заключеніи, не могла быть опредѣлена ихъ сумма, а также договоры, объ отдачѣ въ безвозмездное владѣніе или пользованіе имущ., кот. не можетъ приносить никакого дохода. 11) Договоры и торгонья сделки на неопредѣленную сумму, въ случаяхъ предусмотрѣнныхъ ниже. 12) Залоговыя свидѣтел. какъ первоначальныя, такъ и дополнительныя, выдаваемыя на залогъ недвиж. имуществъ, а также удостовѣренія объ отмѣткахъ въ ипотечныхъ книгахъ и въ реестрахъ крѣпости. книгъ объ обремененіи залогомъ недвижем. имуществъ, выдаваемыя крѣпостными учрежденіями Прибалтійскихъ губ. и ипотечными установлен. 13) Подписки, выдаваемыя банкамъ покупателями заложен. въ нихъ недвиж. имѣній о переводѣ на покупателейъ банковыхъ долговъ, числящихся на на купленныхъ ими имѣніяхъ, и о принятіи ими на себя предъ банками обязанностей по страхованію заложенныхъ строеній, по необезпеченію имѣній и т. п., а также подписки и др. обязательства объ отсрочкахъ и пересрочкахъ по долгамъ, обезпеченныхъ заложенными въ кредит. устан. имѣніями,—если при этихъ пересрочкахъ не выдается дополнительныхъ ссудъ. 14) Данныя на имѣнія и земельныя участки, оставшіеся за Госуд. Дворянскимъ Земельн. и Крестьян. Поземельн. Б-ми. 15) Главныя и послѣдующія выписи данныхъ на недвиж. имущества—безвозмездно очуждаемыя въ частную собствен. дворцовыми управленіями въ городахъ: Царскомъ Селѣ, Петергофѣ и Гатчини. 16) Купчія крѣпости и данныя на имущ., обращаемыя изъ частнаго владѣнія на государствен. или обществен. пользу (въ томъ числѣ подъ постройку ж. д.), когда вознагражденіе за сіи имущества производится изъ средствъ казны. 17) Выдаваемыя частнымъ лицамъ межковыя книги. 18) Условія о неустойкахъ на сумму свыше 50 р. или безъ точно назначенныхъ суммъ, излагаемыя въ формѣ отдѣльнаго договора,—при заключеніи этихъ условій. 19) Заявки розсыпей, открытыхъ частными лицами, и свидѣтельства, выдаваемыя горнымъ начальств. золотопромышленникамъ на владѣніе самородками или штуфами золота. 20) Акты протеста въ неисполненіи обязательствъ, не относящихся къ личнымъ долговымъ. 21) Выписи (кроме первыхъ или главныхъ экземпляровъ, ст. 195 и 196 пол. нотар. изд. 1892 г. и копии актовъ и докумен., подлежащ. вековельному сбору,—когда сборъ съ первой или главной выписи, подлиннаго акта или докум. или протестуемаго долгового обязательства не меньше 1 р. 25 к. 22) Заявленія объясненій отъ одной стороны друг., дѣлаемыя чрезъ нотариусовъ, и выдаваемыя послѣдними въ томъ удостовѣренія. 23) Выдаваемыя по требованію частн. лицъ акты судебно-медицинскіе по дѣламъ о санитарномъ состояніи фабрикъ, заводовъ, и торгово-промышленныхъ заведеній. 24) Обмія расчетныя квитанціи по подрядамъ и поставк. и копии расчетныхъ тетрадей. 25) Обязательства, выдаваемыя при первоначальномъ открытіи или при увеличеніи послѣдствіи кредита по спеціальному текущему счету. 26) Возобновляемые купонныя листы къ означеннымъ въ ст. 54  $\frac{1}{2}$  бум. за каждый номеръ послѣднихъ и за каждое 10-ти лѣтне дѣйств. купонныхъ листовъ считая неполные 10 лѣтъ за полныя. 27) Страховыя полисы, замѣняющіе ихъ счета или росписки по всякаго рода страхованіямъ (кроме означенныхъ въ п. 1 ст. ст. 68 и п. 11 ст. 69), а также сего рода сделки по страхованію фондовъ, акцій и  $\frac{1}{2}$  бум.—когда сумма страховой преміи болѣе 39 руб. по страхованію—не отъ огня, когда сумма свыше 30 р., но не болѣе 300 р. 28) Слѣдующіе акты когда совершаются на сумму свыше 300 р.: а) купчія крѣпости, данныя, регуляціонныя акты или когда владѣныя и отводныя записи на приобретаемыя крестья. земли, состоящія въ ихъ пользованіи, а также отводныя акты, выдаваемыя переселенц. на предоставленныя имъ участки казен. земель б) акты въ обмѣну надѣльныхъ земель между крестьян. и др. землевладѣльц. в) крѣпости, акты на земли, покупаемыя съ содѣйствіемъ Крестьян. Поземельн. Банка, а акты на участки земель, покупаемыя на безпроцентныя ссуды, выдаваемыя изъ капитала имени Императора Александра II г) поручительства, совершаемыя въ формѣ отдѣльнаго акта. 30) Выдаваемыя госуд. обществен. и частными кредитными установл., а также производящими банкирскія операціи частн. конторами и товарищ. свидѣтельства, билеты и росписки на срочныя и безсрочныя денежныя вклады (кроме вкладомъ на текущій счетъ),—когда сумма вклада болѣе 1,000 р. а также и на вкладъ на храненія (кроме вкладовъ на текущій счетъ), когда сумма вклада на храненія болѣе 1,000 р., но не болѣе 2,500 руб. Если означенныя свидѣтельства, билеты и росписки выдаются въ формѣ особыхъ книжекъ, то герб. сборомъ оплачивается каждое въ эти книжки занесеніе на сумму болѣе 1,000 руб., а при вкладахъ на храненіе—на сумму свыше 1,000 р., но не болѣе 2,500 руб. 31) Сохранныя росписки, выдаваемыя частн. лицами и учрежд.—когда стоимость принятаго на сохраненіе имущества превышаетъ 1,000 руб.

Сбору въ 75 коп. На каждый листъ подлежатъ: 1) Подаваемые правител., административн. установлен. и должност. лицамъ и учрежд., по ихъ частнымъ дѣламъ, прошенія, объявленія, жалобы, отвѣты, возраженія, опроверженія и отзвы (кромѣ прошеній и жалобъ, означен. въ п. 1 ст. 13, а также представляемые при указанныхъ бум., по желанію просителей или по требованію закона, копии: а) съ этихъ бумагъ и б) съ прилагаемыхъ при нихъ докум., и вообще съ приложений, кромѣ копій съ докум., подлежащихъ гербовому сбору въ меньшемъ размѣрѣ (ст. 12 и 45). 2) Подаваемые въ общія судебн. установленія и коммерческіе суды частн. лицами и учрежд. по всѣмъ, кромѣ означенныхъ въ лит. а и 2 ст. 63, дѣламъ прошеній и др., указаннымъ въ п. 1 этой ст. бум. (за исключеніемъ прошеній и жалобъ, упомянутыхъ въ пп. 1 лит. б) и 4 ст. 13 и копій, поименованныхъ въ п. 1 ст. 16). Подлинныя докум. и приложения, по случаю представленія ихъ въ правител. установленія (п. 1 ст. 13 и пп. 1 и 2 этой ст.) и должност. лицамъ, гербов. сбору особо не подлежатъ. 3) Выдаваемые означенными въ пп. 1 и 2 этой ст. установл. и должностными лицами частн. лицамъ и учрежд.: а) копій съ рѣшеній и опредѣленіе (кромѣ указанныхъ въ пп. 2 и 6 ст. 13, 6 копій со всякихъ дѣлопроизводственныхъ бумагъ; в) оффиціальныя справки изъ дѣлъ, какъ производим., такъ и оконченныхъ, и г) свидѣтельства и удостовѣренія разнаго рода, какъ напр.: акты, касающіеся граждан состояніемъ и личности (кромѣ упомянутыхъ въ пп. 2 и 3 ст. 13); свидѣтел. о принадлежности штиховаго золота, о свободности его отъ арестовъ и взысканій, билеты на сплавъ льда; свидѣтел. и докум. томеженныя. 4) Всякія (кромѣ означенныхъ въ п. 2 ст. 13) удостовѣренія и свидѣтел., выдаваемые земскими, городск. и сословными учрежд., частн. лицамъ и учрежд. для представленія въ правител. установленія и должн. лицамъ, и самыя прошенія по сему предмету частн. лицъ и учрежд., а также выдаваемые частн. лицами и учрежд. частн. же лицамъ и учрежд. удостовѣренія о свидѣтел. для предоставленія правител. установленіямъ и должност. лицамъ, указаннымъ въ пп. 1 и 2 наст. (14) ст. 5) Выдаваемые частн. лицамъ и учрежден. акты судебно-медицинскіе и медико-полицейскіе (кромѣ означенныхъ въ п. 23 ст. 13 и п. 6 ст. 76). 6) Страховыя полисы, замѣняющіе ихъ счетъ или росписка по страхованіямъ, означеннымъ въ п. 27 ст. 13, а также упомянутыя въ томъ же пунктѣ сдѣлки—когда сумма страховой преміи свыше 15, но не болѣе 30 руб. 7) Счеты, составляемые маклерами и браковщиками п. 28 ст. 13,—когда сумма куртажныхъ денегъ свыше 15, но не болѣе 30 р. 8) Акты на недвижим. имущества и о поручительствѣ, означенныя въ п. 29 ст. 13,—когда совершается на сумму свыше 100, но не болѣе 300 руб. 9) Означенныя въ п. 30 ст. 13 свидѣтел., билеты, росписки или занесенія,—когда сумма вклада или занесенія свыше 300, но не болѣе 1,000 руб. 10) Сохранныя росписки, выдаваемые част. лицами и учрежд.—когда стоимость принятаго на сохраненіе имущества свыше 300, но не болѣе 1,000 руб. Простому гербовому сбору въ 60 к. за каждую бумагу или документа подлежатъ: 1) Извѣщенія и объявленія, выдаваемые правител. установленіями и должностными лицами просителямъ въ отвѣтъ на ихъ просьбы—(кромѣ означенныхъ въ п. ст. 13). 2) Паспорты для жительства и перѣздовъ въ Имперіи, выдаваемые иностранцамъ.

Сбору въ 20 коп. за каждый листъ подлежатъ: 1) Копіи съ прошеній и другихъ означенныхъ въ п. 1 ст. 14 бумагъ, подаваемые въ общія судебн. установ. и въ коммерч. суды по всѣмъ, кромѣ означенныхъ въ лит. в п. 2 ст. 64, дѣламъ, за исключеніемъ копій съ докум., подлежащихъ сбору въ меньшемъ размѣрѣ. 2) Краткія маклерскія записки, составляемыя на основаніи устава торговаго (ст. 502, прил.: ст. 96 и 640, изд. 1893 г.) на сумму болѣе 300 руб. 3) Росписки государственныхъ, общественныхъ и частныхъ кредитн. установлений, а также производящихъ банкирскія операцин частныхъ конторъ и товариществъ, въ пріемъ на текущій счетъ на сумму болѣе 300 р., а равно также занесенія на сумму болѣе 300 р., въ выдаваемые упомянутыми установленными, конторами и товариществами расчетныя книжки по текущимъ счетамъ.

Простому гербов. сбору 20 коп. подлежатъ: 1) Билеты, счета, квитанціи, книжки и т. п. докуманты абонементнаго характера,—за каждый абонементъ, когда плата за пользованіе какимъ-либо предпріятіемъ или предметомъ (телефономъ, проездомъ по ж. д., мѣстамъ въ театрѣ и т. п.) или стоимость поставляемыхъ предметовъ (журналовъ, газетъ, жизненныхъ припасъ и т. п.) болѣе 50 руб. за годъ. Если абонементъ заключенъ на срокъ болѣе года то гербов. сборъ взимается за каждый годъ дѣйствія абонемента. 2) Билеты, свидѣтельства, росписки или квитанціи въ принятіи періодическихъ взносовъ и т. п. документа, выдаваемые членамъ обществен. собраній, клубовъ и т. п. учреждений въ удостовѣреніе ихъ членскихъ правъ или званія,—за каждый документъ.

Сбору въ 15 коп. за каждый листъ подлежатъ: 1) Росписки и квитанціи, выдаваемые по желанію просителей правительствъ установл. и должности, лицами въ принятіи прошеній денегъ докум. и друг. (п. 1 ст. 20), а также росписокъ, означенныхъ въ п. 8 ст. 69). 2) Росписки государственныхъ, общественныхъ и частныхъ кредитныхъ установл., а также производящихъ банкирскія операціи частн. конторъ и товарищ., въ приемъ на текущій счетъ на сумму болѣе 50 руб., но не болѣе 300 руб., а равно каждое занесеніе, на сумму болѣе 50 руб., но не болѣе 300 руб. въ выдаваемые упомянутыми установл., конторами и товариществами расчетныя книжки по текущимъ счетамъ. 3) Страховые полисы, замѣняющіе ихъ счета или росписки по страхованіямъ, означеннымъ въ п. 27 ст. 13, а также упомянутыя въ томъ же пунктѣ сдѣлки,—когда сумма страховой преміи свыше 10, но не менѣе 15 руб. 4) Счета, составляемые маклерами и браковщиками (п. 28 ст. 13),—когда сумма куртажныхъ денегъ не превышаетъ 15 руб. 5) Акты на недвиж. имущ. и о поручительствѣ, означенные въ п. 29 ст. 13,—когда совершаются на суммы свыше 50, но не болѣе 100 руб. 6) Означенные въ п. 30 ст. 13, свидѣтельства, билеты, росписки или заявленія,—когда сумма вклада или занесенія не болѣе 300 руб. 7) Сохранныя росписки, выдаваемые частными лицами и учрежд.,—когда стоимость принятаго на сохраненіе имущества не болѣе 300 руб. 8) Выписки изъ книгъ сдѣлокъ волостныхъ и станичныхъ правленій, изъ книгъ сельскихъ судовъ Закавказскаго края и изъ актовъ книги волостныхъ судовъ Прибалтійскихъ губ., а также засвидѣтельствованныя копии всякаго рода внесенныхъ въ означенныя книги сдѣлокъ,—когда сумма этихъ сдѣлокъ свыше 50 руб. 9) Заявленія въ обществен. и част. учрежденія, выпускающія  $\frac{1}{10}$  бумаги, о переводѣ именныхъ, бумагъ на другое лицо или на предъявителя и обратно, или замѣняющія такія заявленія надписи на самыхъ бумагахъ. 10) МанIFESTы, коносаменты и накладныя, подаваемые на таможни при деклараціяхъ отъ шкиперовъ и фурмановъ; коносаменты при морскихъ отправленіяхъ изъ однихъ рус. портовъ въ другіе и за границу, а накладныя на товары и грузы при перевозкахъ сухопутныхъ и водою. 11) Свидѣтельства всякаго рода на провозъ вина, спирта и табаку и накладныя на провозъ сахара. 12) Довѣренности на полученіе содержаній, наградъ, пенсій, пособій и правит., общ., сослов. или частн. учрежд. на суммы болѣе 50 р.; 13) Билеты на жительство иностранцамъ, принадлежащимъ къ экипажамъ купеческихъ кораблей, которые зимуютъ въ портовыхъ городахъ Имперіи (ст. 302 вост. вѣст., изд. 1890 г.); 14) Заборныя книжки на отпускъ въ долгъ или впередъ до расчета съѣстныхъ припасовъ и другихъ предметовъ потребленія изъ торговыхъ завед. съ различною продажей—за каждыя 80 стр. въ  $\frac{1}{10}$  долю листа обыкновенной пестрой бумаги, считая неполныя 80 страницъ за полныя.

Сбору 10 к. за листъ. 1) Страховые полисы, замѣняющіе ихъ счета или росписки по страхованіямъ, означеннымъ въ п. 27 ст. 13, а также упомянутыя въ томъ же пунктѣ сдѣлки, когда сумма страховой преміи свыше 3, но не болѣе 9 р. 2) Довѣренность на полученіе содержанія, наградъ, пенсій и пособій, на сумму 5 до 50 р. изъ правительствен., сословн. или частн. учрежд. 3) Акты на недвиж. имущ. и о поручительствѣ, означенные въ п. 29 ст. 13,—когда совершаются на суммы не болѣе 50 руб. 4) Акты, и документы на сумму менѣе 50 руб.: а) по всемъ имущественнымъ сдѣлкамъ, не исключая и договоры о наймѣ квартиръ и др. жилыхъ помѣщеній по квартирнымъ книжкамъ, и по сдѣлкамъ о личномъ наймѣ; б) о неустойкахъ, когда условія о нихъ излагаются въ формѣ отдѣльнаго договора; в) по долговымъ обязательствамъ (кроме означенныхъ въ п. 6 ст. 72); г) о передачѣ, въ полномъ объемѣ или въ части контрактныхъ обязанностей, какъ бы эта передача ни была выражена—особымъ договоромъ, или передаточною надписью на контрактѣ. 5) Выдаваемые акцизными управлен. залоговыя квитанціи въ обезпеченіе разсрочиваемаго или отсрочиваемаго акциза и свидѣтельствъ на полученіе изъ казначейства въ кредитъ бондеролей,—когда сѣи квитанціи и свидѣтельства выдаются на сумму не болѣе 10 руб. 

Сбору въ 5 коп. за каждый листъ подлежатъ: 1) Счета, удостоверяющіе полученіе денегъ, товаровъ или иного имущ.; платежныя росписки и т. п. акты и докум., освобождающіе отъ выполненія обязательства или удостоверяющіе исполненіе онаго въ полномъ составѣ или въ части, и квитанціи, выдаваемые подрядчикамъ и поставщикамъ въ принятіи отъ нихъ припасовъ, матеріаловъ и т. п. (кроме счетовъ, особо въ семь уставѣ поименован., и въ общихъ расчетныхъ квитанціяхъ по подрядамъ и поставкамъ), когда сумма сихъ актовъ и докум. составляетъ болѣе 5 руб. и притомъ эти документы выдаются или по обязательств. словеснымъ или по обязательствамъ письменнымъ, но на отдѣльномъ отъ самаго обязательства листѣ. 2) Обратные счета, которыми сопровождаются обратныя тре-



бованія съ векселедателя платежа по переводному векселю, не уплоченному въ срокъ (ст. 114 уст. векс., изд. 1893 г.). 3) Квитанціи или дубликаты накладныхъ и багажныхъ квитанцій, выдаваемые общ. для транспортированія кладей, ж. д., не исключая казен. и пароходчиками отправителямъ грузовъ, и дорожныя свидѣтельства, выдаваемые транспортными общ. извозчикамъ.—когда сумма вознагражденія за перевозку грузовъ составляетъ болѣе 5 руб. 4) Квитанціи заемщиковъ въ полученіи отъ ж. д. ссудъ подъ залогъ хлѣбныхъ грузовъ, заявленія заемщиковъ о сдачѣ хлѣба на храненіе, а также выдаваемые заемщиками копіи съ этихъ заявленій. 5) Складочныя свидѣтельства товарныхъ складовъ, а также каждая передаточная надпись, дѣлаемая на простомъ складочномъ или закладномъ свидѣтел. 6) Свидѣтел. объ оплодотвореніи домашнихъ животныхъ, когда плата за сіе не болѣе 5 руб. 7) Страховыя полисы, замѣняющіе ихъ счета или росписки по страхованіямъ, означеннымъ въ п. 27 ст. 27 ст. 13, а также упомянутыя въ томъ же пунктѣ, сдѣлки.—когда сумма страховой преміи не болѣе 3 руб. 8) Квитанціи въ принятіи и росписки въ полученіи наложеннаго платежа. 9) Свидѣтел. на пакеты или книжки, удостоверяющія паевыя взносы членовъ ссудо-сберегатель. товарищ., кассъ, общ. бережливости и т. п. 10) Билеты на порубку лѣса и на заготовленіе издѣлій изъ казен. лѣсныхъ дачъ на сумму свыше 5 руб., а при безденежномъ отпускѣ лѣса изъ этихъ дачъ—на всякое его количество. 11) Означенныя въ п. 1 ст. 17 докум. абонементнаго характера.—когда плата за пользованіе предпріятіемъ или предметами или стоимость представляемыхъ предметовъ не превышаетъ 50 р. за годъ. 12) Передаточныя надписи на дубликатахъ накладныхъ, выдаваемыхъ общ. для транспортированія кладей жел. дор., не исключая казен., и пароходчиками (за каждую надпись отдѣльно).

**Пропорціональный гербовый сборъ.** Пропорціональный герб. сборъ устанавливается двухъ видовъ: 1) *вексельный*—для актовъ и документовъ, перечисленныхъ въ ст. 48, и 2) *актовый* двухъ окладовъ: высшего и низшаго—для актовъ и документовъ, перечисленныхъ въ ст. 51, 54 и 57. Размѣръ пропорціональнаго герб. сбора для каждаго акта или документа опредѣляется по суммѣ, на которую совершается актъ или документъ.

**Вексельный гербовый сборъ.** Вексельный гербовый сборъ взимается съ поименованныхъ въ ст. 48 актовъ и докум. въ размѣрѣ 15 коп. съ каждыя 100 р. суммы этихъ актовъ и документовъ, считая неполныя сотни рублей за полныя. Установленному въ предыдущей ст. сбору подлежатъ слѣдующіе акты и документы на сумму болѣе 50 р.: 1) Векселя разн. наименов. (векселя простые, переводные, транзитные, соло-векселя, тратты и т. п.), не исключая тѣхъ, которые писаны внѣ предѣловъ Имперіи на финляндск. или иностран. валюту и платежи по котор. назначенъ также внѣ предѣловъ, по котор. присланы въ Имперію въ качествѣ долгового докумен. или платежнаго до разчета средства. 2) Заемныя письма, долговыя росписки, подписанныя должниками счета и иного наимен. личныя долговыя обязательства, какъ обезпеченныя залогомъ движ. имущ. (въ томъ числѣ  $\frac{1}{2}$  бум.), такъ и не обезпеченныя, кромѣ обязательствъ, упомянутыхъ въ п. 25 ст. 13, а также о закладѣ движимаго имущ., когда послѣднимъ обезпечивается не заемъ, а какое-либо другое обязательство (напр., уплата денегъ по исполнительному листу и т. п.). 3) Надписи объ отсрочкахъ или возобновленіи ссуды свыше 9-мѣсячн. срока пользованія ею, дѣлаемыя на долговыхъ обязательствахъ по ссудамъ, выданнымъ изъ госуд. или частныхъ кредитн. установленій и банкирскихъ конторъ подъ залогъ  $\frac{1}{2}$  бумагъ или товаровъ. 4) Выдаваемые акцизнымъ управл. залоговыя въ обезпеченіе разсрочиваемаго или отсрочиваем. акциза квитанціи и свидѣтел. или удостовѣренія на полученіе изъ казначейства въ кредитъ бандеролей. 5) Ассигновка на С.-Петербургскій монетный дворъ и выписка изъ расчетныхъ вѣдомостей, выдаваемая золотопромышленник. на причитающееся имъ золото (ст. 791 и 792 уст. горн., изд. 1893 г.) Обязательства, выдаваемые общ. взаимнаго кредита ихъ членами,—съ суммы ответственности каждаго члена за долги общества или суммы открываемаго каждому члену кредита. При выдачѣ въ предѣлахъ Имперіи или при пересылкѣ въ Имперію изъ-за ея предѣловъ векселя въ нѣсколькихъ образцахъ, каждый изъ нихъ подлежитъ оплатѣ герб. сборомъ, соотвѣтственно суммѣ векселя. Образецъ векселя, отправляемый единственно для акцептаціи, не оплачивается герб. сборомъ въ томъ случаѣ, когда оборотная сторона его перечеркнута такъ, что на ней не остается мѣста для надписей, а на лицевой сторонѣ векселя сдѣлана надпись о томъ, что онъ выданъ дѣйствительно для акцептаціи.

**Актаый сбазь, Актовымъ гербовымъ сборомъ:** 1) Высшаго оклада по 50 коп. съ каждой сотни руб. до 10 тысячъ руб., а выше 10 тысячъ руб. по 5 руб. съ каждой тысячи руб. считая неполныя сотни и тысячи руб. за полныя, оплачиваются а) условія, договоры, контракты, письменные заказы и др. сдѣлки имущественнаго характера (ст. 51 герб. уст.), въ какой бы формѣ онѣ не были изложены на сумму болѣе 50 рублей. Если означенные документы не оплачены этимъ сборомъ, то таковымъ должны бы оплачены счета, выдаваемые во исполненіе принятыхъ заказовъ по этимъ сдѣлкамъ. При отсутствіи же какихъ либо письменныхъ соглашеній, т. е. по словеснымъ сдѣлкамъ, гербовымъ сборомъ оплачиваются только счета по 5 коп. за каждый листъ на суммы болѣе 5 руб. (1 п. ст. 20 герб. уст.); б) страховые полисы, замѣняющіе ихъ счета или росписки по страхованію отъ огня (кроме означенныхъ въ п. 2 ст. 69), когда сумма страховой премии болѣе 300 руб. в)  $\frac{1}{2}$  бумаги, поименованныя въ ст. 54 герб. уст. 0,5% съ суммы этихъ бумагъ.

*Примечаніе.* Означенные въ п. а) документы на сумму менѣе 50 руб. подлежатъ оплатѣ простымъ гербовымъ сборомъ по 10 коп. за каждый листъ (п. 7 ст. 18 герб. уст.).

2) Низшаго оклада по 5 коп. съ каждой сотни руб. до 10 тысячъ руб., а выше 10 руб. по 50 коп. съ каждой тысячи руб., считая неполныя сотни и тысячи руб. за полныя, оплачиваются: а) условія, договоры, письменные заказы (письма, телеграммы) и др. сдѣлки, заключаемыя торговцами между собою о покупкѣ товара для перепродажи, (ст. 57 герб. уст.), причемъ, если означенные документы, до выдачи и послыки по нимъ счетовъ, не будутъ оплачены указаннымъ гербовымъ сборомъ, то этимъ сборомъ должны быть оплач. самые счета; если же будутъ оплачены, то счета, независимо отъ сдѣлокъ, оплачиваются по 5 коп. за каждый листъ на суммы болѣе 5 руб. (1 п. ст. 20 герб. уст.); б) свидѣтельства, билеты и росписки на вклады на храненіе (кроме вкладовъ на текущій счетъ), выдаваемые Государственными, общественными и частными кредитными установленіями, а также частными конторами и товариществами, производящими банкирскія операціи,—когда сумма вклада болѣе 2500 руб. Если означенные свидѣтельства, билеты и росписки выдаются въ формѣ особыхъ книжекъ, то этихъ сборомъ оплачиваются лаждовъ въ эти книжки занесеніе на сумму болѣе 2500 руб. (ст. 57 герб. уст.).

3) Если по договорамъ, условіямъ, заказамъ и т. п. сдѣлкамъ, въ какой бы формѣ они не были совершены и какой бы характеръ они не имѣли (имущественный или торговый), не можетъ быть опредѣлена сумма сдѣлки въ моментъ ея совершенія, то такой документъ при заключеніи оплачивается простымъ гербовымъ сборомъ въ 1 р. 25 коп. Въ томъ же случаѣ, если по такимъ документамъ можетъ быть опредѣлена казая либо сумма, напр. задатка, или нѣсколько такихъ суммъ, то таковой долженъ быть оплаченъ въ моментъ заключенія его гербовымъ сборомъ соотвѣтственно большей изъ этихъ суммъ. Дополнительная же уплата сумма гербового сбора высшаго или низшаго оклада, причитающейся съ суммы, опредѣлившейся при окончательномъ разчетѣ, производится не позже одной недѣли послѣ полученія покупателемъ послѣдней партіи товара, заключительнаго счета или письма и т. п. при семъ сумма гербового сбора, уплаченнаго при самомъ совершеніи документа, засчитывается.

## Росписание разборовъ гербовой бумаги.

Разбору бумаги	А к т о в о й				В е к с е л ь н о й			
	Цѣна листа		На сумму акта, подлежащаго актовому гербовому сбору		Разбору бумаги	Цѣна листа		На сумму актовъ до рублей
	Руб.	Коп.	Высшаго оклада на руб.	Низшаго окл. до руб.		Руб.	К.	
1	—	50	100	1,000	1	—	10	50
2	1	—	200	2,000	2	—	15	100
3	1	50	300	3,000	3	—	30	200
4	2	—	400	4,000	4	—	45	300
5	2	50	500	5,000	5	—	60	400
6	3	—	600	6,000	6	—	75	500
7	3	50	700	7,000	7	—	90	600
8	4	—	800	8,000	8	1	95	700
9	4	50	900	9,000	9	1	20	800
10	5	—	1,000	10,000	10	1	35	900
11	10	—	2,000	20,000	11	1	50	1,000
12	15	—	3,000	30,000	12	2	25	1,500
13	20	—	4,000	40,000	13	3	—	2,000
14	25	—	5,000	50,000	14	4	50	3,000
15	30	—	6,000	60,000	15	6	—	4,000
16	35	—	7,000	70,000	16	7	50	5,000
17	40	—	8,000	80,000	17	9	—	6,000
18	45	—	9,000	90,000	18	10	50	7,000
19	50	—	10,000	100,000	19	12	—	8,000
20	100	—	20,000	200,000	20	13	50	9,000
21	150	—	30,000	300,000	21	15	—	10,000
22	200	—	40,000	400,000	22	30	—	20,000
23	250	—	50,000	500,000	23	45	—	30,000
24	500	—	100,000	1,000,000	24	60	—	40,000
25	1,000	—	200,000	2,000,000	25	75	—	50,000
26	1,500	—	300,000	3,000,000	26	—	—	—
27	2,500	—	500,000	5,000,000	27	—	—	—

## Государственныя сберегательныя кассы.

Съ 1-го января 1901 г. государственныя сберегательныя кассы дѣйствуютъ по новому уставу, главнѣйшія постановленія котораго сводятся къ слѣдующему:

1) Единовременный взносъ, неограниченъ, но не выше 1000 руб., т. е. предѣльной суммы, допускаемой къ обращенію изъ процентовъ въ сберегательныхъ кассахъ на имя единоличнаго вкладчика. Для общества и учрежденія предѣльная сумма—3,000 руб., для церквей же и монастырей сумма вклада не ограничена.

2) Свѣдѣнія о лицахъ, дѣлающихъ вклады, а также о производимыхъ по ихъ распоряженіямъ операціямъ должны кассами сохраняться въ тайнѣ, съ послѣдствіями, для чиновниковъ кассы по ст. 419 Улож. о наказаніяхъ.

3) После достиженія вклада отдѣльнаго вкладчика предѣльной суммы 1,000 и 3,000 руб., теченіе процентовъ на такой вкладъ прекращается, а касса должна увѣдомлять вкладчиковъ о семъ для того, чтобы послѣдніе могли одѣлать распоряженіе объ уменьшеніи своихъ вкладовъ или вынужденіи части ихъ, или



Государственный Банкъ.

обращеніемъ части ихъ на покупку  $\frac{1}{100}$  бумагъ. Если же въ теченіе мѣсяца вкладчикъ не слѣдуетъ упомянутому распоряженію, то касса сама приобрѣтаетъ на известную часть вклада  $4\frac{1}{100}$  ной Государственной ренты, которую и продолжаетъ хранить у себя безплатно, какъ равно и слѣдитъ безплатно же за тиражами бумагъ, замѣняетъ срочные купоны, а причитающіяся за нихъ деньги прибавляетъ къ денежному вкладу на предметъ приращенія  $\frac{1}{100}$  ми. При этомъ хранящіяся въ кассѣ бумаги вкладчика не зачисляются въ упоминутую выше предѣльную сумму денежныхъ взносовъ.

4) Вкладчикъ можетъ вносить въ кассу деньги какъ на свое имя, такъ и на имя другого лица, причемъ можетъ, если того пожелаетъ, сохранить свое имя въ тайнѣ. Вообще разрѣшается вносить всякіе условныя вклады, лишь бы условіе вклада было не противно законамъ, ясно и удобно для исполненія.

5) Каждому вкладчику разрѣшается имѣть на свое имя не болѣе 2-хъ книжекъ—на вкладъ безсрочный и на вкладъ условный съ предѣльной суммой въ совокупности 1,000 или 3,000 руб. (для обществъ и учреждений).

6) Вкладчику разрѣшается переводить свой вкладъ изъ одной кассы въ другую, какъ для дальнѣйшаго храненія такъ и для немедленной выдачи самому вкладчику или указываемому имъ другому лицу, причемъ за переводъ вклада взимается по 1 коп. за каждые 10 руб. Въ случаѣ перевода по телеграфу, вкладчикъ обязанъ уплатить за переводную телеграмму съ копіей ея.

7) Послѣ смерти вкладчика вкладъ его выдается кассою его законнымъ наследникамъ или же лицу или учрежденію, которое указано имъ еще при жизни, на случай его смерти. Причемъ вкладъ не свыше 3,000 руб. выдается безъ взиманія наследственной пошлины.

8) Размѣръ  $\frac{0}{10}$  по вкладамъ слѣдующій:

Отъ отдѣльныхъ лицъ до 1,000 р.— $3\frac{1}{10}\frac{0}{100}$ , отъ обществъ и учреждений свыше 1,000 р.— $2\frac{4}{10}\frac{0}{100}$ , отъ церквей и монастырей, если вкладъ назначается на опредѣленную единовременную затрату и вносится въ кассу для постепеннаго накопленія до требуемой суммы— $3\frac{1}{10}\frac{0}{100}$ , до суммы 1,000 руб. вклада и  $2\frac{4}{10}\frac{0}{100}$  по достиженіи большей суммы, безъ всякаго ограниченія. Если же вкладъ этого рода не назначается для опредѣленной единовременной затраты, то на сумму до 1,000 руб.— $3\frac{1}{10}\frac{0}{100}$ , а на сумму свыше 1,000 руб.—по  $1\frac{0}{100}$ .

Государственныя сберегательныя кассы имѣются при всѣхъ конторахъ и отдѣленіяхъ Государственнаго Банка, при уѣздныхъ и нѣкоторыхъ губернскихъ казначействахъ, при таможахъ. Открытыя при многихъ почтово-телеграфныхъ конторахъ и отдѣленіяхъ сберегательныя кассы служатъ посредниками между государственными сберегательными кассами и вкладчиками. Кромѣ того существуютъ отдѣленія сберегательныхъ кассъ при нѣкоторыхъ фабрикахъ и заводахъ, гдѣ пріемъ и выдача вкладовъ производится уполномоченными отъ фабрикъ лицами, или же проѣзжающими особо для того чиновниками ближайшихъ кассъ Министерства Финансовъ. Вообще кѣмъ бы сберегательная касса не была открыта, передъ вкладчиками по операциямъ этихъ кассъ отвѣчаетъ на общемъ основаніи казна.

## Сборы съ доходовъ отъ денежныхъ капиталовъ.

Сборъ съ доходовъ отъ денежныхъ капиталовъ, взимаемыхъ по  $5\frac{0}{100}$ : а) съ доходовъ отъ  $\frac{0}{100}$  бумагъ госуд., съ акцій жел. дор. гарантирован. правительствомъ, общественныхъ и частныхъ всѣхъ наименованій; б) съ вкладовъ на текущій счетъ и др.  $\frac{0}{100}$  вкладовъ, внесенныхъ въ банки государственный, общественный акціонерный и общества взаимнаго кредита; в) съ доходовъ, приносимыхъ акціями желѣзно-дорожнаго общества съ гарантированнаго правительствомъ дохода, и г) доходы, доставляемые вкладами на текущій счетъ и другими процентными вкладами, внесенными въ банкирскія заведенія и мѣняльныя лавки, на основаніи закона 22 мая 1895 г.—по  $30\frac{0}{100}$  съ акцій жел. дор. негарантированныхъ правительствомъ. *Обложению не подлежатъ:* 1)  $\frac{0}{100}$  по бумагамъ, изъятымъ условіями ихъ выкупа отъ платежа налоговъ; 2)  $\frac{0}{100}$  по вкладамъ въ Государственный Банкъ, оставшимся отъ бывшаго коммерческаго банка и съ внесеніемъ въ сберегательныя кассы, сеудо-сберег. товар и сельск. банка; 3) доходы по акціямъ и паямъ промышленныхъ и торговыхъ обществъ обложены сборомъ на основаніи Высочайшаго повелѣнія 15 января 1895 г.; 4) по специальному текущему счету вимается въ  $0,216\frac{0}{100}$  на основаніи закона 1887 г. 21 декабря. За несвоевременный взносъ сбора кредитныя учрежденія подлежатъ пени по  $1\frac{0}{100}$  въ мѣсяць со всей внесенной суммы, а за утайку взимается 3-ная сумма неуплоченнаго налога.

Бумаги, не подлежащія обложенію. 1) Государственные  $\frac{1}{2}\%$  бумаги: Доли заклад. на метал. валюту: 1-й голланд. з., Англо-гол. з. 1864 и 1866 г. Внѣшній  $5\frac{1}{2}\%$  з. 1877 г., 1-й  $4\frac{1}{2}\%$  заемъ, 2-й  $4\frac{1}{2}\%$  заемъ. Внѣшніе безсрочные облиг.: 2-й, 6-й и 7-й  $5\frac{1}{2}\%$  займа, 3-й заемъ. Внутренніе безсрочные облиг.:  $6\frac{1}{2}\%$  золотая рента. Уплаты подлежащая возврату отъ общества ж. д.: Консолидир. облиг. Росс. ж. д. 1, 2, 3, 4, 5, 6 и 7 вып. Обл. Никол. ж. д. 1 и 2 вып. Обл. ж. д. перешедшія въ собственность казны: Тамб., Саратов, Харьк.-Кременчугскаго участка Харьк.-Никол., Моск.-Курск. Доли, заклад. въ кред. руб.; Внѣшніе срочные: 4 и 5-й  $4\frac{1}{2}\%$  займы. Внѣшніе безсрочные: 1-й, 2-й, 5-й, и 6-й  $5\frac{1}{2}\%$  займы. Внутренніе безсрочные:  $6\frac{1}{2}\%$  обыкновенные,  $6\frac{1}{2}\%$  неприкосновенные,  $4\frac{1}{2}\%$  непрерыв. дох. бил.  $5\frac{1}{2}\%$  вѣчн. вклады. 2) Гарантир. прав. облиг. ж. д. общ.: Обл. въ метал. валюты: Главн. Общ. Рос. ж. д. 1, 2 и 3 вып. общ. ж. д. Орлово-Витебск., Моск.-Брест. Моск.-Ряз., Курско-Кіев., Шуйско-Иван., Рязань-Коалов., Рязань-Морш., Кур.-Харьк.-Севастоп. (1 и 2 вып.) Козл.-Вор.-Рос., Варш.-Тиросъ, Моск.-Яросл., Орлово-Гряз. (1 и 2 вып.), Закавказ. (1 и 2 вып.) Митав., Донецк., Ивангор.-Домбр., Владикавказ., Варшавско-Бромбергск., Варшав.-Вѣнской, Варшавско-Тираспол., Динабург-Витеб., Курско-Кіев., Лодзин., Орлово-Витебск., Тамбовско-Коаловской, Царскосел., и Гл. Общ. жел. д. по С.-Петербур., Варшавск. и Нижегород. линіямъ.

### Табель, опредѣляющая законную подесятинную оцѣнку земли.

Для Харьковской губерніи, уѣзды: Сумской 110 руб., Лебединскій 100 руб., Ахтырскій 90 руб., Богодуховскій, Балковский и Харьковскій 80 руб., Волчанскій 60 руб., Зміевскій 40 руб., Кушнскій и Изюмскій 30 руб., Старобѣльскій 35 руб.

### Пошлины съ имущества, переходящихъ безвозмездными способами.

По закону 15 іюля 1882 года, имущества, переходящія отъ одного лица къ другому, какъ по наследству, такъ равно и по Всемилоствивѣйшему пожалованію: дарственнымъ и другимъ записямъ и другимъ безвозмезднымъ актамъ, подлежатъ пошлиною въ доходъ казны: 1) съ имущества, переходящаго отъ одного супруга къ другому, къ родственникамъ въ прямой нисходящ. или восходящ. линіи, усыновленнымъ дѣтямъ и къ супругамъ дѣтей въ размѣрѣ  $1\frac{1}{2}\%$ ; 2) съ имущества, переходящаго къ пасынкамъ и падчерицамъ, братьямъ и сестрамъ, или дѣтямъ умершихъ братьевъ и сестеръ въ размѣрѣ  $4\frac{1}{2}\%$ ; 3) съ имущества, переходящаго къ другимъ, кромѣ означ. въ п. 2 родственникамъ въ боковой линіи 3-й степ., а также къ родственникамъ 4-й степени означенной линіи, — въ размѣрѣ  $6\frac{1}{2}\%$ ; 4) съ имущества, переходящаго къ лицамъ, поименованнымъ въ п. п. 1—3, въ размѣрѣ  $8\frac{1}{2}\%$ . Отъ оплаты пошлиною освобождаются: 1) имущества, цѣнность которыхъ не превышаетъ 1,000 руб.; 2) земли, отведенныя въ надѣль лицамъ сельскаго состоянія, вмѣстѣ съ находящимися на сихъ земляхъ крестьянскими домами, хозяйственными строеніями и принадлежностями домашняго хозяйства крестьянъ, когда имущества сии переходятъ къ лицамъ того же состоянія; 3) имущества, поступающія въ пользу казны, благотворительныхъ, ученыхъ или учебныхъ учреждений, церквей, монастырей и церковныхъ причтовъ; 4) домашняя движимость, не приносящая дохода, не составляющая предмета торговли или промысла лица, оставившаго наследство, и 5) земли въ уѣздахъ, переходящія безвозмезднымъ способомъ отъ одного супруга къ другому, къ родственникамъ въ прямой нисходящей или восходящей линіи, усыновленнымъ дѣтямъ и къ супругамъ дѣтей. Изъ движимости наследства подлежатъ исключенію: 1) недоданное жалованье служащимъ и заработная плата рабочимъ, а также вознагражденіе за медицинскую помощь и за уходъ во время предсмертной болѣзни лица, оставившаго наследство; 2) расходъ на погребеніе сего лица; 3) казенные, городскіе, земскіе и общественные сборы съ накопившимися въ нихъ по день открытія наследства недоимками; 4) долги, обеспеченные согласно уставамъ кредитныхъ учреждений, а также обеспеченные залогомъ или закладомъ, въ размѣрѣ неполученной, по день открытія наследства, капитальной суммы нарощими на нее  $\frac{1}{2}\%$ , — долги эти вычитаются исключительно изъ цѣнности тѣхъ имущества, коими они обезпечиваются; 5) долги по обязательствамъ лица, оставившаго наследство; 6) долги, которые будутъ удостовѣрены

торговыми книгами, веденными въ надлежащемъ порядкѣ.—Разсрочка наслѣдственныхъ пошлинъ допускается: по недвижимымъ имуществамъ не свыше 5 лѣтъ подѣ условіемъ платежа въ казну  $\frac{1}{2}\%$  въ мѣсяць и взноса разсроченной суммы ежегодно  $\frac{1}{3}\%$  въ мѣсяць.

### Льготы по взиманію крѣпостныхъ пошлинъ.

Разсрочка и отсрочка въ уплатѣ крѣпостныхъ пошлинъ допускается съ разрѣшенія Министра Финансовъ не свыше, какъ на 5 лѣтъ, подѣ условіемъ подлежащаго обезпеченія пошлины и съ уплатою по  $\frac{1}{2}\%$  въ мѣсяць за остающуюся въ долгу сумму. При продажѣ по вольной цѣнѣ, заложенныхъ въ кредитныхъ установленіяхъ земель въ уѣздахъ, крѣпостныя пошлины исчисляются съ цѣны имущества, опредѣляемой по правиламъ устава о пошлинахъ изд. 1893 г., за вычетомъ изъ сей цѣны переводимаго на покупателя долга кредитному установленію. Правило это не примѣняется: а) къ землямъ, которыя продаются до истеченія 3 лѣтъ со времени предшествоващаго возмезднаго перехода оныхъ, и б) къ землямъ, продаваемыхъ съ публичныхъ торговъ или остающимся, вѣдѣствіе несостоявшихся торговъ, за кѣмъ либо изъ кредиторовъ или за кредитными установленіями, а также къ землямъ продаваемымъ затѣмъ кредитными установленіями частнымъ лицамъ.

### Образцы векселей.

I. Форма простаго векселя срокомъ на опредѣленный день (ст. 5, п. 1). С.-Петербургъ. 19 . . года Вексель на 2,000 рублей. 2-го января 19 . . года по сему векселю повиненъ я заплатить московскому купцу Петру Ивановичу Васильеву двѣ тысячи рублей. Смоленскій купецъ Сергѣй Ивановичъ Петровъ.

II. Форма простаго векселя срокомъ отъ его составленія во столько-то времени (ст. 5, п. 2). С.-Петербургъ. 24-го ноября 19 . . года. Вексель на 2,000 рублей. Отъ сего числа черезъ три мѣсяца по сему векселю повиненъ я заплатить товариществу „Братья К. и С. Ивановы“ въ Москвѣ, Красные ряды, № 8, двѣ тысячи рублей. С.-Петербургскій купецъ Иванъ Сергѣевичъ Михайловъ.

III. Форма простаго векселя срокомъ по предъявленію (ст. 5, п. 3). С.-Петербургъ. 24-го ноября 19 . . года. Вексель на 2,000 рублей. По предъявленію сего векселя повиненъ я заплатить московскому купцу Петру Ивановичу Васильеву двѣ тысячи рублей. С.-Петербургскій купецъ Иванъ Сергѣевичъ Степановъ.

IV. Форма простаго векселя срокомъ по предъявленію во столько-то времени (ст. 5, п. 4). С.-Петербургъ. 24-го ноября 19 . . года Вексель на 2,000 рублей. Черезъ два мѣсяца по предъявленію по сему векселю повиненъ я заплатить московскому купцу Петру Сергѣевичу Иванову двѣ тысячи рублей. Вяземскій купецъ Илья Сергѣевичъ Спиридоновъ.

V. Форма простаго векселя срокомъ по предъявленію съ особымъ срокомъ для предъявленія къ платежу (ст. 6). С.-Петербургъ. 24-го ноября 19 . . года. Вексель на 2,000 рублей. По предъявленію до 1-го февраля 19 . . года въ теч. четырехъ мѣс. по сему векселю повиненъ я заплатить московскому купцу Ивану Сергѣевичу Степанову двѣ тысячи рублей. Самарскій купецъ Алексѣй Тихоновичъ Прохоровъ.

VI. Форма простаго векселя срокомъ по предъявленію во столько-то времени съ особымъ срокомъ для отѣтки дня предъявленія (ст. 6). С.-Петербургъ. 24-го ноября 19 . . года. Вексель на 2,000 рублей. Черезъ шесть дней по предъявленію и до 1-го февраля 19 . . года въ теченіе четырехъ мѣсяцевъ по сему векселю повиненъ я заплатить московскому купцу Ивану Петровичу Иванову двѣ тысячи рублей въ городѣ Ярославль. Рыбинскій купецъ Иванъ Тимофеевичъ Степановъ.

VII. Форма простаго векселя срокомъ на такой-то ярмаркѣ (ст. 5, п. 5). С.-Петербургъ. 24-го ноября 19 . . года. Вексель на 2,000 рублей. На предстоящей ирбитской ярмаркѣ по сему векселю повиненъ я заплатить казанскому купцу Василю Петровичу Рожнову двѣ тысячи рублей. Богородскій купецъ Иванъ Григорьевичъ Зайцевъ.

VIII. Форма простаго векселя срокомъ на такой-то ярмаркѣ по предъявленію (ст. 5 п. 6). С.-Петербургъ 24-го ноября 19 . . года. Вексель на 2,000 рублей. По предъявленію на предстоящей нижегородской ярмаркѣ по сему векселю повиненъ вѣритель мой,

московскій купецъ Иванъ Ильичъ Захаровъ, заплатить нижегородскому купцу Петру Степановичу Чернякову двѣ тысячи рублей. По довѣренности московскаго купца Ивана Ильича Захарова. Гжатскій мѣщанинъ Савва Андреевичъ Ильинъ.

IX. Форма простаго векселя съ указаніемъ особаго плательщика (ст. 8). С.-Петербургъ. 24-го ноября 19 . . года. Вексель на 2,000 рублей. Отъ сего числа черезъ шесть мѣсяцевъ по сему векселю повиненъ я заплатить московскому купцу Ивану Васильевичу Сергѣеву, черезъ московскій купеческій банкъ, двѣ тысячи рублей. Самарскій купецъ Алексѣй Тихоновичъ Прохоровъ, или С.-Петербургъ. 24-го ноября 19 . . года. Вексель на 2,000 рублей. Отъ сего числа черезъ шесть мѣсяцевъ по сему векселю повиненъ я заплатить московскому купцу Ивану Васильевичу Сергѣеву двѣ тысячи рублей. Особый плательщикъ „Ліонскій крестьянинъ въ С.-Петербургѣ“. Самарскій купецъ Алексѣй Тихоновичъ Прохоровъ.

X. Форма переводнаго векселя срокомъ на опредѣленный день (ст. 5, п. 1). С.-Петербургъ. 24-го ноября 19 . . года. Вексель на 2,500 рублей. 2-го января 19 . . года по сему векселю заплатите московскому купцу Петру Ивановичу Васильеву двѣ тысячи рублей. Смоленскій купецъ Сергѣй Ивановичъ Петровъ. Московскому купцу Александру Ивановичу Серебрякову. Москва. Верхніе ряды, № 19

XI. Форма переводнаго векселя срокомъ отъ его составленія во столько-то времени (ст. 5, п. 2). С.-Петербургъ. 24-го ноября 19 . . года. Вексель на 2,000 рублей. Отъ сего числа черезъ три мѣсяца по сему векселю заплатите товариществу „Братья К. и С. Ивановы“ въ Москвѣ. Красные ряды, № 8, двѣ тысячи рублей. С.-Петербургскій купецъ Иванъ Сергѣевичъ Михайловъ. Ярославскому купцу Петру Ивановичу Сергѣеву въ городѣ Рыбинскѣ.

XII. Форма переводнаго векселя срокомъ по предъявленію (ст. 5, п. 3). С.-Петербургъ. 24-го ноября 19 . . года. Вексель на 2,000 рублей. По предъявленіи сего векселя заплатите московскому купцу Петру Ивановичу Васильеву двѣ тысячи рублей въ городѣ Вязьмѣ. С.-Петербургскій купецъ Иванъ Сергѣевичъ Степановъ. Ярославскому купцу Николаю Сидоровичу Иванову въ городѣ Вязьмѣ.

XIII. Форма переводнаго векселя срокомъ по предъявленію во столько-то времени (ст. 5, п. 4). С.-Петербургъ. 24-го ноября . . года. Вексель на 2,000 рублей. Черезъ мѣсяць по предъявленіи по сему векселю заплатите московскому купцу Петру Сергѣевичу Иванову двѣ тысячи рублей. Вяземскій купецъ Илья Сергѣевичъ Спиридоновъ. Тверскому купцу Александру Николаевичу Коняеву въ городѣ Ржевѣ.

XIV. Форма переводнаго векселя срокомъ по предъявленію съ особымъ срокомъ для предъявленія къ платежу (ст. 6). С.-Петербургъ. 24-го ноября 19 . . года. Вексель на 2,000 рублей. По предъявленію до 1-го февраля 19 . . года въ теч. четырехъ мѣсяцевъ по сему векселю заплатите московскому купцу Ивану Сергѣевичу Сергѣеву двѣ тысячи рублей. Самарскій купецъ Алексѣй Тихоновичъ Прохоровъ. Симбирскому купцу Сидору Карповичу Печяеву въ городѣ Самарѣ.

XV. Форма переводнаго векселя срокомъ по предъявленію во столько-то времени съ особымъ срокомъ для отмѣтки дня предъявленія (ст. 6). С.-Петербургъ. 24 ноября 19 . . года. Вексель на 2,000 руб. Черезъ шесть дней по предъявленіи до 1-го февраля 19 . . года въ теченіе четырехъ мѣсяцевъ по сему векселю заплатите московскому купцу Ивану Петровичу Иванову двѣ тысячи рублей въ городѣ Ярославлѣ. Рыбенскій купецъ Иванъ Тимофѣевичъ Степановъ. Смоленскому купцу Сидору Карповичу Печяеву въ городѣ Самарѣ.

XVI. Форма переводнаго векселя срокомъ на такой-то срокъ (ст. 5, п. 5). С.-Петербургъ. 24 ноября 19 . . года. Вексель на 2,000 рублей. На предстоящей ярмаркѣ по сему векселю заплатите казанскому купцу Василию Петровичу Рожнову двѣ тысячи рублей. Богородицкій купецъ Иванъ Григорьевичъ Зайцевъ. Казанскому купцу Ильѣ Ивановичу въ городѣ Нижнемъ-Новгородѣ.

XVII. Форма переводнаго векселя срокомъ на такой-то ярмаркѣ по предъявленію (ст. 5, п. 6). С.-Петербургъ. 24 ноября 19 . . года. Вексель на 2,000 руб. По предъявленію на предстоящей нижегородской ярмаркѣ по сему векселю заплатите нижегородскому купцу Петру Степановичу Чернякову двѣ тысячи рублей. По довѣренности московскаго купца Ивана Ильича Захарова гжатскій мѣщанинъ Савва Андреевичъ Ильинъ. Общества Самолетъ нижегородскому агентству.

XVIII. Форма переводнаго векселя собственному приказу (ст. 87, п. 1). С.-Петербургъ. 24-го ноября 19 . . года. Вексель на 2,000 руб. По предъявленію сего векселя заплатите мнѣ или моему приказу двѣ тысячи рублей въ гор. Рыбинскѣ. Коммерціи



совѣтникъ Николай Ефимовичъ Коровинъ. Ярославскому купцу Петру Ивановичу Сергѣеву въ гор. Рыбинскѣ.

XIX. Форма переводнаго векселя на себя (ст. 87, п. 1). С.-Петербургъ, 24-го ноября 19 . . года Вексель на 2,000 рублей. На предстоящей нижегородской ярмаркѣ по сему векселю заплатите рыбинскому купцу Николаю Николаевичу Живкову двѣ тысячи руб. С.-Петербургскій купецъ Илья Ивановичъ Савиновъ С.-Петербургскому купцу Ильѣ Ивановичу Савинову Нижній-Новгородъ, главный домъ. 16

XX. Форма переводнаго векселя съ платежомъ по увѣдомленію ст. 87, п. 3) С.-Петербургъ, 14-го ноября 19 . . года Вексель на 2,000 руб. Отъ сего числа черезъ шесть мѣсяцевъ по сему векселю заплатите московскому купцу Ивану Федоровичу Иванову двѣ тысячи рублей въ Москвѣ, Славянской базарь. Платежъ по моему увѣдомленію. Рыбинскій купецъ Иванъ Тимофѣевичъ Степановъ. Подольскому купцу П. Н. Нихайловичу Петру Михайловичу Вузмину.



Губернаторскій домъ.

XXI. Форма надписей. 1) Передаточная надпись: а) именная. Въмѣсто меня заплатите с.-петербургскому обществу взаимнаго кредита. Дворянинъ Александръ Ивановичъ Фанталовъ; б) бланковая: С.-петербургскій купецъ Петръ Петровичъ Капитановъ; в) безоборотная: Безъ оборота на меня. Московскій купецъ Алексѣй Ивановичъ Петровъ. 2) Препоручительная: Платежъ по сему векселю препоручаю получить мѣщанину Виктору Александровичу Крылову. Коммерціи совѣтникъ Илья Сидоровъ Михайловъ. 3) Поручительная: За купца Андрея Петровича Остроумова ручаюсь. Кронштадскій мѣщанинъ Карпъ Сидоровичъ Васильевъ. 4) О принятии (акцептѣ): Принятъ (акцептованъ) Подольскій купецъ Петръ Михайловъ Кузьминъ, или: Принимаю, особый плательщикъ волжско-камскій коммерческой банкъ. С.-Петербургскій купецъ Илья Ивановичъ Савиновъ. 5) О посредничествѣ назначенномъ: Посредникомъ назначаю торгово-промышленный банкъ. Дворянинъ Аркадій Петровичъ Поповъ, или Посредникъ волжско-камскій коммерческой банкъ. Коммерціи совѣтникъ Петръ Алексѣевичъ Ивановъ. 6) О посредничествѣ за честь: Принимаю вексель за честь торговаго дома „Братья К. и С. Рожновы“. Московскій купецъ Анатолій Петровичъ Матвѣевъ, или Принимаю за честь. Потомственный почетный гражданинъ Александръ Петровичъ Лавровъ.

**Вѣдомость окладовъ основнаго промысловаго налога на торговья и промышленныя предпріятія.**

СВИДѢТЕЛЬСТВА	Оклады налога					
	Полсе мѣсто	Въ сто-лицахъ	Въ мѣстностяхъ			
			I кл.	II кл.	III кл.	IV кл.
Р У Б Л И						
<b>I. Для торговыхъ предпріятій.</b>						
I разряда:						
1) на торговья заведенія . . . . .	500	—	—	—	—	—
2) на складочныя къ нимъ помѣщенія . . . . .	30	—	—	—	—	—
II разряда:						
1) на торговья заведенія . . . . .	—	150	125	100	75	50
2) на складочныя къ нимъ помѣщенія . . . . .	—	25	20	12	12	10
III разряда:						
1) на торговья заведенія . . . . .	—	80	25	20	15	10
2) на складочныя къ нимъ помѣщенія . . . . .	—	6	5	4	3	2
IV разряда на торговья заведенія . . . . .	—	12	10	8	6	4
V разряда:						
1) на разносный торгъ . . . . .	20	—	—	—	—	—
2) на разносный торгъ . . . . .	6	—	—	—	—	—
<b>II. Для промышленныхъ предпріятій кромѣ упомянутыхъ въ отд. IV.</b>						
I разряда . . . . .	1500	—	—	—	—	—
II " . . . . .	1000	—	—	—	—	—
III " . . . . .	500	—	—	—	—	—
IV " . . . . .	150	—	—	—	—	—
V " . . . . .	50	—	—	—	—	—
VI " . . . . .	—	30	25	20	15	10
VII " . . . . .	—	15	12	10	7	5
VIII " . . . . .	—	5	6	4	3	2
<b>III. Для ярмарочной торговли.</b>						
				Для оптовой торговли	Для розничн. торговли	
На ярмаркахъ I кл. (нижегородской) . . . . .				100 р.	25 р.	
" " II " (свыше 21 дня) . . . . .				50 "	13 "	
" " III " (отъ 15 до 21 дня) . . . . .				40 "	10 "	

**IV. Для паров. судовъ (кромѣ упомянутыхъ въ п. 39 ст. 6 полож.).**

Повсемѣстно съ каждаго квадратнаго фута площади нагрѣва паровыхъ котловъ . . . . . 7 к.

*Примѣчаніе:* При исчисленіи налога дробныя части квадратнаго фута отбрасываются.

**Вѣдомость окладовъ основнаго промыслового налога на личныя  
промысловыя занятія.**

Раз- рядъ	Наименованіе промысловыхъ занятій.	Оклад. налога Руб.
I.	Лица, входящія въ составъ правленій, совѣтовъ, учетныхъ и наблюдательныхъ комитетовъ и ревизіонныхъ комиссій, какъ напр: презѣдатели, директора, управляющіе, члены и т. п. въ предпріятіяхъ, обязанныхъ публичною отчетностью, а равно управляющіе означенными предпріятіями, ихъ товарищи и уполномоченные: за каждыя сто рублей вознагражденія . . . . .	2
II.	<p>Экспедиторы, не содержащіе особыхъ конторъ и приказчиковъ, а занимающіеся лично, за свой счетъ очисткою на таможенныхъ пошлинами товаровъ, получаемыхъ изъ-за границы на имя другихъ лицъ:</p> <p>1) При главныхъ складочныхъ таможенныхъ и таможенныхъ I класса: с.-петербургской сухопутной, вержболовской александровской, сосновицкой и границкой, а также иркутской . . . . .</p> <p>2) При прочихъ таможенныхъ I класса, расположенныхъ при желѣзныхъ дорогахъ, а также астраханской. . . . .</p> <p>3) При остальныхъ таможенныхъ I класса . . . . .</p> <p>4) При таможенныхъ II и III классовъ и таможенныхъ заставахъ . . . . .</p>	150 125 100 75
III.	<p>Биржевые маклеры и биржевые нотаріусы:</p> <p>1) на биржахъ с.-петербургской и московской . . . . .</p> <p>2) на биржахъ варшавской, кievской, либавской, одесской, рижской и ростовской (на Дону). . . . .</p> <p>3) на всѣхъ прочихъ биржахъ . . . . .</p>	150 100 75
IV.	<p>Инспекторы и агенты страховыхъ обществъ, пароходныхъ и другихъ транспортныхъ предпріятій, а также кредитныхъ учреждений, производящіе операции безъ содержанія особыхъ конторъ или отдѣленій, а равно всякаго рода и наименованія торговые посредники, занимающіеся своимъ промысломъ безъ содержанія особыхъ заведеній:</p> <p>1) въ столицахъ . . . . .</p> <p>2) „ мѣстностяхъ I класса . . . . .</p> <p>3) „ „ II „ . . . . .</p> <p>4) „ „ III и IV „ . . . . .</p>	35 25 20 10
V.	<p>Приказчики I класса и вообще лица (кромя указанныхъ въ примѣч. къ ст. 56 положенія), завѣдующіе, на правахъ приказчиковъ, подлежащими платежу государственнаго промыслового налога торговыми или промышленными предпріятіями, либо отдѣльными отраслями или част. оныхъ:</p> <p>1) I раз. торгов. пред. и I, II и III разр. промышлен. предпріятій. . . . .</p> <p>2) II разр. торговыхъ предпріятій и IV разр. промышлен. предпріятій:</p> <p>а) въ столицахъ и мѣстностяхъ I класса . . . . .</p> <p>б) въ мѣстностяхъ II, III и IV класса . . . . .</p> <p>3) III разряда торговыхъ предпріятій и V и VI разрядовъ промышленныхъ предпріятій:</p> <p>а) въ столицахъ и мѣстностяхъ I класса . . . . .</p> <p>б) въ мѣстностяхъ II, III и IV классовъ . . . . .</p> <p>4) VII и VIII разрядовъ промышленныхъ предпріятій:</p> <p>а) въ столицахъ и мѣстностяхъ I класса . . . . .</p> <p>б) въ мѣстностяхъ II, III и IV классовъ . . . . .</p>	35 25 20 10 6 6 4
VI.	Странствующіе приказчики (комми-вожеры, производящіе закупки товаровъ или принимающіе заказы и торгующіе по образцамъ за счетъ своихъ довѣрителей (ст. 57 положенія) . . . . .	30
VII.	<p>Приказчики II класса, не завѣдывающіе самостоятельно торговыми или промышленными предпріятіями, либо отдѣльными отраслями или частями оныхъ, а состоящіе помощниками хозяевъ или приказчиковъ I класса, въ возрастѣ старше 17 лѣтъ:</p> <p>а) I разряда торговыхъ предпріятій и I, II и III разрядовъ промышленныхъ предпріятій,—повсемѣстно . . . . .</p> <p>б) II разряда торговыхъ предпріятій и IV и V разрядовъ промышленныхъ предпріятій,—повсемѣстно . . . . .</p>	6 4

Патентный сборъ съ табачныхъ фабрикъ: *Основкой* за годъ съ общихъ фабр. 150 р., съ махорочныхъ и такихъ же отдѣл. при общихъ фабр. 100 р. *Дополнительный патентный* взимается за право переработки каждой тыс. или части тыс. пуд. съ *общихъ фабр.* отъ 1,001 до 10 тыс. пуд. по 20 р., а свыше этого количества за кажд. 10 тыс. пуд. на 10 р. болѣе и такъ до 100 тыс. пуд., съ которыхъ взимается 120 р.; съ *махорочныхъ фабр.* и съ такихъ же отдѣл. при общ. фабр. взимается отъ 1,001 до 10 тыс. пуд. по 10 р., а далѣе за кажд. 10 тыс. пуд. прибавляется по 5 руб.; съ переработки свыше 400 тыс. пуд. 80 р. Если фабрика или отд. сткрываетъ свои дѣйствія во второмъ полугодіи, то взысканіе дополнит. сбора начинается съ 501 пуда.

### Вѣдомость оклада государственнаго квартирнаго налога.

Харьковъ—2 класса, Ахтырка, Изюмъ и Суммы—4 класса, ост. гор. Харьк. губ.—5 кл

Разряд.	Наемная цѣна		Оклады		Разряд.	Наемная цѣна		Оклады		Разряд.	Наемная цѣна		Оклады	
	квартирь		Руб.	К.		квартирь		Руб.	К.		квартирь		Руб.	К.
	Въ городахъ					Свыше					Свыше			
	II класса.					До					До			
					32	3,700	3,900 р.	285	—	24	1,900	2,000 "	156	—
					33	3,900	4,100 "	320	—	25	2,000	2,100 "	168	—
					34	4,100	4,300 "	360	—	26	2,100	2,200 "	184	—
	Отъ	До			35	4,300	4,500 "	403	—	27	2,200	2,300 "	202	—
1	225	270 р.	3	50	36	4,500 р.		10 <sup>0</sup> / <sub>0</sub>		28	2,300	2,400 "	221	—
								съ цѣны		29	2,400	руб.	10 <sup>0</sup> / <sub>0</sub>	съ цѣны
								кварти-						кварти-
								ры.						ры.
2	270	360 "	6	—		Въ городахъ					Въ городахъ			
3	360	450 "	8	—		и поселеніяхъ					и поселеніяхъ			
4	450	540 "	11	—		IV класса.					I класса.			
5	640	650 "	14	—										
6	650	720 "	17	—		Отъ	До				Отъ	До		
7	720	810 "	21	—	1	120	144 р.	2	—		60	72 р	1	—
8	810	900 "	25	—										
9	900	1,000 "	29	—		Свыше				1				
10	1,000	1,100 "	33	—	2	144	192 "	3	—					
11	1,100	1,200 "	37	—	3	192	240 "	4	50		Свыше			
12	1,200	1,300 "	41	—	4	240	288 "	6	—	2	72	96 "	1	50
13	1,300	1,400 "	46	—	5	288	336 "	7	50	3	96	120 "	2	—
14	1,400	1,500 "	52	—	6	336	384 "	9	—	4	120	144 "	3	—
15	1,500	1,600 "	58	—	7	384	432 "	11	—	5	144	168 "	4	50
16	1,600	1,700 "	64	—	8	432	480 "	13	—	6	168	192 "	5	50
17	1,700	1,800 "	71	—	9	480	500 "	15	50	7	192	216 "	6	50
18	1,800	1,900 "	79	—	10	500	600 "	16	50	8	216	240 "	7	50
19	1,900	2,000 "	86	—	11	600	700 "	21	—	9	240	300 "	8	—
20	2,000	2,100 "	95	—	12	700	800 "	26	—	10	300	400 "	11	—
21	2,100	2,200 "	103	—	13	800	900 "	31	—	11	400	500 "	16	—
22	2,200	2,300 "	112	—	14	900	1,000 "	38	—	12	500	600 "	23	—
23	2,300	2,400 "	122	—	15	1,000	1,100 "	46	—	13	600	700 "	32	—
24	2,400	2,500 "	132	—	16	1,100	1,200 "	54	—	14	700	800 "	42	—
25	2,500	2,600 "	143	—	17	1,200	1,300 "	63	—	15	800	900 "	54	—
26	2,600	2,700 "	154	—	18	1,300	1,400 "	73	—	16	900	1,000 "	68	—
27	2,700	2,900 "	165	—	19	1,400	1,500 "	84	—	17	1,000	1,100 "	84	—
28	2,900	3,100 "	181	—	20	1,500	1,600 "	96	—	18	1,100	1,200 "	101	—
19	3,100	3,300 "	201	—	21	1,600	1,700 "	109	—	19	1,200	руб.	10 <sup>0</sup> / <sub>0</sub>	съ цѣны
30	3,300	3,500 "	225	—	22	1,700	1,800 "	122	—	20				кварти-
31	3,500	3,700 "	253	—	23	1,800	1,900 "	136	—	21				ры.

## 1. Условія перевозки пассажировъ и багажа.

*Отказъ въ пріемъ къ перевозкѣ.* Желѣзная дорога имѣетъ право отказать въ принятіи къ перевозкѣ пассажировъ, багажа или груза только въ слѣдующихъ случаяхъ: 1) если пассажиръ или отправитель груза не согласится подчиняться условіямъ перевозки, определеннымъ въ уставѣ; 2) если перевозка пассажировъ или грузовъ приостановлена по распоряженію правительства, или же вслѣдствіе какого либо чрезвычайнаго событія, или дѣйствіемъ непреодолимой силы; 3) въ отходящемъ пассажирскомъ поѣздѣ, состоящемъ изъ установленнаго числа вагоновъ подлежащихъ классовъ, не окажется свободнаго мѣста; 4) если пассажиръ находится: а) въ нетрезвомъ состояніи или явно непристойной одеждѣ, и б) въ такомъ болѣзненномъ состояніи, которое можетъ угрожать опасностью другимъ пассажирамъ (падучая или заразительная болѣзнь, умопомѣшательство и т. п.), буде притомъ для такого пассажира не взято особое отдѣленіе; 5) если перевозка предъявленнаго къ отправкѣ груза требуетъ особо приспособленныхъ перевозочныхъ средствъ, которыхъ желѣзная дорога не имѣетъ и имѣть не обязана. При больныхъ, указанныхъ въ пунктѣ 4 сей статьи, подъ лит. б, обязательно должны быть провожатые, безъ которыхъ такіе пассажиры въ поѣздѣ не принимаются.

*Заявленіе жалобъ.* Въ случаѣ безпорядковъ на желѣзныхъ дорогахъ или нарушенія желѣзнодорожныхъ правилъ служащими дороги, пассажиры и постороннія лица могутъ, независимо отъ обращенія къ судебной власти, заявлять объ усмотрѣнномъ безпорядкѣ или нарушеніи инспектору желѣзной дороги, если онъ находится на лицѣ, или чинамъ жандармской желѣзнодорожной полиціи, или же заносить свои жалобы въ имѣющіяся для того на станціяхъ книги. Заносимыя въ книгу жалобы излагаются съ указаніемъ имѣющихся доказательствъ и свидѣтелей, а также званій, именъ, фамилій и мѣстъ жительства какъ самого жалующагося, такъ и указываемыхъ имъ свидѣтелей.

*Разрѣшеніе пререканій.* Возникающія между публикою и служащими на желѣзной дорогѣ лицами пререканія разрѣшаются: 1) на станціяхъ—чинами жандармской желѣзнодорожной полиціи, а при отсутствіи ихъ—начальниками станцій; 2) во время пути—оберъ-кондукторами поѣздовъ.

*Отвѣтственность желѣзной дороги.* Желѣзная дорога отвѣтствуетъ за вредъ и убытки, причиненные служебными дѣйствіями служащихъ на ней, а равно другихъ лицъ, назначенныхъ ею для выполненія перевозки и соединенныхъ съ нею дѣйствій. Желѣзная дорога обязана вознаградить каждого потерпѣвшаго вредъ или убытокъ, вслѣдствіе смерти или поврежденія въ здоровьѣ, причиненныхъ эксплоатаціею желѣзной дороги.

*Подача медицинскаго пособія.* Для подачи медицинскаго пособія заболѣвшимъ или пострадавшимъ отъ несчастныхъ случаевъ на желѣзныхъ дорогахъ, а также желѣзнодорожнымъ служащимъ и ихъ семействамъ, устраиваются, согласно мѣстнымъ условіямъ, больницы и пріемные покои. Независимо отъ сего, на каждой станціи должны быть необходимыя для поданія первоначальной врачебной помощи предметы и наставленія объ ихъ употребленіи.

*Ручной багажъ, комнатныя животныя и птицы.* Ручная кладь перевозится бесплатно. Ручною кладью считаются мелкія и легко переносимыя вещи, которыя безъ затрудненія помѣщаются въ пассажирскомъ вагонѣ. Воспрещается брать съ собою въ пассажирскіе вагоны взрывчатые вещества, заряженное оружіе и животныя, а также предметы зловонныя. Исключеніе изъ этого правила составляютъ: 1) порохъ въ количествѣ не болѣе 3 фунтовъ на человѣка въ (жестянкахъ или въ пороховницахъ); 2) комнатныя животныя и комнатныя птицы, съ особаго дозволенія начальника станціи и подъ условіемъ, чтобы не было отъ сего безпокойства для другихъ пассажировъ. За комнатныхъ животныхъ и птицъ, взятыхъ пассажиромъ съ собою въ вагонъ, взимается плата по тарифу.

*Багажъ.* Перевозкѣ, въ качествѣ багажа, подлежатъ лишь такія предметы, которые упакованы въ чемоданы, корзины, дорожныя мѣшки, шляпные картонны, маленькіе ящики и тому подобныя помѣщенія. Громоздкіе же предметы, упакованные на подобіе товаровъ, допускаются къ перевозкѣ въ видѣ багажа, только по мѣрѣ возможности, съ разрѣшенія начальника станціи. Запрещается перевозить, въ видѣ багажа, вещества огнеопасныя или могущія причинить вредъ багажу другихъ пассажировъ на желѣзной дорогѣ. Каждый пассажирскій билетъ даетъ право на бесплатный провозъ въ багажномъ вагонѣ одного пуда, а дѣтскій билетъ—20 фунтовъ багажа, за перевозку же въ багажномъ вагонѣ багажа, сверхъ этого льготнаго вѣса, плата взимается съ каждыхъ 10 фунтовъ, считая неполные 10 фунтовъ за полные, по особому багажному тарифу. Въ пріемѣ багажа выдается квитанція. Пассажиры, при сдачѣ своего багажа, обязаны предъявлять свои билеты, на которыхъ станцею принимающей багажъ, отбивается слово „багажъ“, въ удостовѣреніе того, что установленная скидка по вѣсу багажа произведена. Багажъ выдается желѣзною дорогою предъявителю багажной квитанціи. Пассажиръ, желающій получить свой багажъ въ пути, долженъ сдѣлать о семъ заявленіе на станціи отправленія или на станціи передачи багажа съ одной дороги на другую.

*Храненіе багажа.* Багажъ, не востребованный по прибытіи поѣзда на станцію назначенія, хранится на отвѣтственности желѣзной дороги въ теченіе двадцати четырехъ часовъ со времени прибытія—бесплатно. Плата за храненіе багажа взимается въ размѣрѣ 2 коп. съ мѣста багажа въ сутки. Сборъ за храненіе багажа по одной квитанціи взимается не ниже 10 коп.

*Багажъ съ объявленною цѣнностію.* Пассажиры имѣютъ право объявлять цѣнность своего багажа, при чемъ, если багажъ будетъ оцененъ пассажиромъ дорожне предѣльныхъ размѣровъ отвѣтственности дорогъ за утрату или порчу багажа, взимается дополнительная, сверхъ платы за провозъ багажа, плата съ каждыхъ 100 р. объявленной цѣнности и съ каждыхъ 100 верстъ пробѣга: а) за свѣжіе съѣстные припасы, фрукты, растенія, мерзлое мясо, рыбу, живность и иные предметы, подверженные быстрой порчѣ или гніенію, жидкости, животныя, картины и художественныя произведенія, ломкіе громоздкіе предметы, какъ то: неуложенную въ ящики мебель, домашнюю утварь, чугунное литье, зеркала, стекла и посуду, а также предметы, неимѣющіе биржевой или рыночной цѣнности—по 15 коп., б) за багажъ всякаго рода—по 1½ коп.

*Багажъ не востребованный.* О багажѣ, не востребованномъ въ продолженіе четырнадцати дней со дня прибытія его на станцію, публикуется троекратно въ вѣдомостяхъ, и если затѣмъ багажъ не будетъ востребованъ въ слѣдующіе четыре мѣсяца со дня послѣдней публикаціи, то онъ продается съ публичнаго торга.

*Утрата или порча багажа.* Въ случаѣ утраты или порчи багажа, желѣзная дорога обязана заплатить: 1) за багажъ, цѣнность котораго не была объявлена при его сдачѣ, пассажировъ I класса—по 3 р., II класса 2 р. и III класса 1 р. за фунтъ; 2) за багажъ, цѣнность котораго была объявлена при сдачѣ: а) въ случаѣ утраты багажа—въ размѣрѣ объявленной цѣнности и б) въ случаѣ порчи—въ размѣрѣ дѣйствительно понесеннаго ущерба, опредѣляемаго по соображенію объявленной стоимости всего багажа.

*Продажа забытыхъ предметовъ.* Забытые или потерянные на желѣзнодорожныхъ станціяхъ, въ вагонахъ или на пути, вещи должны быть доставлены начальнику станціи, который записываетъ доставленную къ нему вещь въ особый реестръ и хранить у себя въ теченіе первыхъ 14-ти дней. О всѣхъ найденныхъ вещахъ управление дороги дѣлаетъ не менѣе одного раза въ мѣсяцъ (по возможности 1 числа) публикаціи въ „Правительственномъ Вѣстникѣ“. Продають забытые или потерянные предметы съ публичнаго торга по правиламъ продажи не востребовавшихся багажа и грузовъ.

*Билеты.* Каждый пассажиръ обязанъ имѣть на проѣздъ билетъ и предъявлять его по требованію агентовъ дороги. Въ случаѣ невозможности указать мѣсто, соответствующее билету, пассажиру отводится временно мѣсто въ вагонѣ высшаго класса, безъ взиманія дополнительной за то платы. Пассажирю предоставляется или обмѣнить свой билетъ на билетъ низшаго класса, съ полученіемъ обратно разности въ цѣнѣ, или же со всѣмъ отказаться отъ поѣздки и потребовать возврата уплаченныхъ денегъ за билетъ и багажъ.



В о к з а л ь

*Билеты бываютъ:* картонные, единичные и разрывные, бумажные, бланковые или поясные, и купонныя книжки; дачные, обратные и абонементные.

*Перевозка дѣтей.* Каждый пассажиръ имѣетъ право на провозъ бесплатно одного ребенка до пятилѣтняго возраста: за провозъ же остальныхъ вѣдущихъ съ пассажиромъ дѣтей этого возраста взимается за каждого плата, какъ за ребенка старше пяти лѣтъ. Плата за провозъ дѣтей въ возрастѣ отъ 5 до 10 лѣтъ взимается въ размѣрѣ четверти платы соответствующаго класса, установленной по тарифу для проѣзда взрослыхъ пассажировъ. За провозъ дѣтей въ возрастѣ свыше 10 лѣтъ плата взимается въ томъ же размѣрѣ, какъ и за провозъ взрослыхъ пассажировъ.

*Особые отдѣленія (купэ).* Пассажиры, желающіе совершить поѣздку въ особомъ отдѣленіи, сверхъ платы за билеты I класса для проѣзда въ даннаго рода поѣздѣ,

уплачиваютъ за наемъ отдѣленія, включая и государственный сборъ, дополнительную плату: 1) при наймѣ четырехмѣстнаго отдѣленія: однимъ пассажиромъ по 4 к. за отдѣленіе съ вер., двумя—по 3 коп., тремя—по 2 коп., четырьмя—по 1 к.; 6) при наймѣ двухмѣстнаго отдѣленія: однимъ пассажир. по 2 к. за отдѣленіе съ вер., двумя—по 1 коп.

*Спальныя мѣста и постельныя принадлежности.* Спальныя мѣста и постельныя принадлежности предоставляются пассажирамъ на нѣкоторыхъ желѣзныхъ дорогахъ за особую плату (75 к., 1 р. 50 к.). Пассажиры I и II классовъ, имѣющіе билеты на право проѣзда по казеннымъ желѣзнымъ дорогамъ, могутъ пользоваться на казенныхъ желѣзныхъ дорогахъ мѣстами соответствующаго класса въ спальныхъ вагонахъ Международнаго Общества, обращающихся въ поѣздахъ той же категоріи, внося, включая и государственный сборъ, дополнительную плату: въ спальныхъ вагонахъ I кл. по 0,5 коп. съ пассаж. и вер., II кл. по 0,5 коп.

*Наемъ отдѣльныхъ вагоновъ.* Плата за наемъ отдѣльныхъ вагоновъ взимается за вагонъ I кл. не менѣе, чѣмъ за 12 мѣствъ, II кл.—за 20 мѣствъ, III кл.—за 30 мѣствъ.

*Невыѣздъ пассажира съ поѣздомъ на билетѣ обозначенномъ.* Если пассажиръ по какимъ либо причинамъ не отправится со станціи первоначальнаго отправленія съ тѣмъ поѣздомъ, номеръ котораго обозначенъ на выданномъ ему билетѣ или купонной книжкѣ, то для сохраненія дѣйствительности такого билета онъ долженъ заявить о семъ начальнику станціи или лицу его замѣняющему, которые въ удостовѣреніе годности билета налагаютъ на обратной сторонѣ его штемпелемъ слова: „остановка, станціи № №“. Засимъ, при отправленіи пассажира билетъ этотъ долженъ быть вновь предъявленъ въ кассу для отмѣтки на немъ мѣсяца и дня отъѣзда пассажира и номеръ поѣзда. При этомъ срокъ дѣйствительности такого билета не отдалается и начинается съ полуночи, слѣдующей за временемъ его приобрѣтенія въ кассѣ. Билеты безъ обозначенныхъ отмѣтокъ начальника станціи и кассы признаются не дѣйствительными.

*Сроки дѣйствительности билетовъ.* Выдаваемые пассажирамъ билеты сохраняютъ свою силу въ зависимости отъ разстоянія своего проѣзда: отъ 1 до 200 вер.—однѣ сутки, отъ 201 до 500 вер.—двое сутокъ, отъ 501 до 800 вер.—трое сутокъ, отъ 801 до 1100 вер.—четверо сутокъ, отъ 1101 до 1500 вер.—пять сутокъ, отъ 1501 до 1900 вер.—шесть сутокъ, отъ 1901 до 2300 вер.—семь сутокъ, и т. д., прибавляя на каждыя 400 верствъ слѣдованія пассажира однѣ сутки, съ тѣмъ что разстоянія на 25 верствъ и менѣе не считаются и увеличенія срока дѣйствія билета за собою не влекутъ. Срокъ дѣйствительности купонныхъ книжекъ устанавливается по соглашенію русскихъ желѣзныхъ дорогъ съ заграничными и съ пароходными обществами.

*Просрочка билета въ пути по винѣ пассажира или дороги.* Срокъ дѣйствія пассажирскаго билета и купонной книжки начинается съ полуночи, слѣдующей за временемъ взятія ихъ, и оканчивается въ полночь послѣдняго дня. Если срокъ дѣйствія пассажирскаго билета или купонной книжки окончится въ пути до прибытія пассажира на станцію назначенія, то билетъ или книжка отбираются отъ пассажира, и онъ обязанъ на первой послѣ окончанія означеннаго срока станціи—или оставить поѣздъ, или же взять отъ сей станціи новый билетъ на дальнѣйшій путь. Если же просрочка произошла по винѣ дороги или дорогъ слѣдованія, то пассажиру предоставляется требовать соответствующаго увеличенія срока дѣйствія билета или книжки. О такомъ продолженіи срока подлежащимъ начальникомъ станціи дѣлается на билетѣ, купонной книжкѣ, или на особо подклеенномъ на немъ листкѣ, соответствующая отмѣтка.

*Возвратъ и перемѣны купонныхъ билетовъ.* Каждый пассажиръ имѣетъ право переимѣнить на станціи отправленія не позднеѣ десяти минутъ до отхода поѣзда, взятый имъ билетъ на билетъ другого, высшаго класса, если въ семъ послѣднемъ имѣется мѣсто. Пассажиры имѣютъ право переходить въ продолженіи пути, на станціяхъ изъ вагона высшаго въ вагонъ низшаго класса безъ перемѣны билета.

*Пассажиры безбилетные и съ неправильными билетами.* Пассажиръ, оказавшійся въ поѣздѣ безъ билета, обязанъ уплатить двойную провозную плату за пройденное поѣздомъ разстояніе отъ контрольной станціи до станціи, непосредственно слѣдующей за тѣмъ мѣстомъ, гдѣ обнаружено неимѣніе билета. Двойная плата взимается также съ пассажира, проѣхавшаго далѣе показанной на его билетѣ станціи на -



значенія, причѣмъ въ основаніе разсчета принимается не контрольная станція, а станція назначенія. Взысканіе двойной провозной платы не распространяется на случаи: 1) когда пассажиръ, не успѣвъ приобрести билетъ, сядетъ въ поѣздъ съ разрѣшенія начальника станціи; 2) когда пассажиръ докажетъ агенту желѣзной дороги утрату своего билета. Разрѣшеніе на бесплатный проѣздъ за плату въ одиночномъ размѣрѣ дается неуспѣвшему взять билетъ пассажиру, по его заявленію, начальникомъ станціи или лицомъ, его замѣняющимъ, въ видѣ удостовѣренія, имѣющаго силу до первой станціи гдѣ по продолжительности стоянки поѣзда пассажиръ можетъ взять билетъ, или до станціи назначенія, если она предшествуетъ вышеуказанной первой станціи.

*Удаленіе пассажира изъ поѣзда.* Если пассажиръ не пожелаетъ уплатить оберъ-кондуктору или начальнику ближайшей, по обнаруженіи неимѣнія билета, станціи двойную плату за безбилетный проѣздъ и взять новый билетъ до мѣста своего назначенія, то жандармъ, а при отсутствіи его—начальникъ станціи удаляетъ такого пассажира съ поѣзда. Выступъ съ тѣмъ, пассажиръ долженъ представить достаточное имущественное обезпеченіе въ уплатѣ слѣдующей съ него суммы. Начальникъ станціи имѣетъ право, при посредствѣ жандарма, удалить пассажира изъ поѣзда: 1) если пассажиръ нарушаетъ правила, ограждающія спокойствіе другихъ ѣдущихъ въ одномъ съ нимъ помѣщеніи лицъ; 2) если, находящійся въ одномъ съ нимъ вагонѣ или поѣздѣ, пассажиры потребуютъ его удаленія, вслѣдствіе его буйства, или же явно безстыдныхъ или оскорбительныхъ съ его стороны дѣйствій, и 3) если онъ, слѣдуя въ общемъ вагонѣ, находится въ болѣзненномъ состояніи (падучая или заразительная болѣзнь, умопомѣшательство и т. п.), угрожающемъ опасностью другимъ пассажирамъ или страдаетъ недугомъ, возбуждающимъ общее отвращеніе, когда притомъ нѣтъ возможности помѣстить его отдѣльно. Пассажиру, удаляемому изъ поѣзда, при имѣніи имъ билета, возвращается разница между стоимостью оплаченнаго имъ билета и стоимостью билета отъ станціи отправления пассажира до станціи, на которой онъ былъ удаленъ изъ поѣзда. Удаленіе пассажира изъ поѣзда не допускается на станціяхъ, находящихся въ дали отъ городовъ, селъ или деревень.

*Прерывъ путешествія.* При прерывѣ проѣзда на одной изъ промежуточныхъ станцій, какой либо дороги, пассажиръ долженъ заявить о семъ начальнику станціи тотчасъ же послѣ оставленія поѣзда и представить свой билетъ, на оборотной сторонѣ котораго въ такомъ случаѣ налагается штемпелемъ отмѣтка: „Остановка, станція № №“. Затѣмъ, при желаніи возобновить прерванное путешествіе, пассажиръ, не менѣе чѣмъ за 10 минутъ до отхода поѣзда, долженъ предъявить билетъ въ кассу станціи для отмѣтки, подъ штемпельнымъ знакомъ объ остановкѣ, мѣсяца и дня отъѣзда пассажира и нумера поѣзда. Безъ наложенія означенныхъ отмѣтокъ, билеты, по которымъ проѣздъ былъ прерванъ на промежуточныхъ станціяхъ дороги, считаются на этой дорогѣ недействительными. При прерывѣ проѣзда въ пунктахъ перехода пассажира съ одной желѣзной дороги на другую—заявленій объ остановкѣ и возобновленіи поѣздки не требуется.

## 2. Обще пассажирскіе тарифы.

*а) Основанія общаго пассажирскаго тарифа.* 1) За проѣздъ въ вагонахъ III класса плата взимается: на разстояніяхъ отъ 1 до 300 верстъ по разсчету за каждую версту проѣзда, а именно: отъ 1 до 160 верстъ—по 1,47 коп. съ пассажира и версты, и отъ 161 до 300 верстъ, прибавляя къ платѣ за 160 верстъ, въ 2 р. 30 коп., по 0,2 коп. съ пассажира и версты, начиная же съ 301 версты по разсчету не за каждую версту, а за цѣлый поясъ, считая за первый поясъ (301 до 325 верстъ) 24 коп. съ пассажира, а за каждый изъ слѣдующихъ поясовъ по 20 коп. съ пассажира, причѣмъ неполное разстояніе пояса принимается къ разсчету, какъ полное. Размѣры поясовъ устанавливаются слѣдующіе: отъ 301 до 500 верстъ, 8 поясовъ по 25 вер., 501 до 710 вер. 7—по 30 вер., 711 до 990 вер. 8—по 35 вер., 991 до 1510 вер. 13—по 40 вер. каждый, свыше этого (1510 вер.)—разстоянія по 50 вер. каждый. За

проѣздъ въ вагонахъ II класса плата взимается въ полтора раза больше и за проѣздъ въ вагонахъ I класса въ два съ половиною раза больше, чѣмъ за проѣздъ въ вагонахъ III класса. 2) Плата за проѣздъ дѣтей отъ 5 до 10 лѣтъ въ вагонахъ всѣхъ трехъ классовъ взимается въ размѣрѣ четверти платы, определенной указаннымъ въ пунктѣ 1-мъ тарифовъ соответственнаго класса для взрослыхъ пассажировъ. 3) За перевозку пассажирскаго багажа, сверхъ льготнаго его вѣса, съ каждыхъ 10 фунтовъ считая не полные 10 фунтовъ за полные, плата взимается: на разстояніяхъ отъ 1 до 300 вер. по расчету за каждую версту перевозки, а именно по 0,03<sup>1</sup>/<sub>2</sub> коп. съ версты, на разстояніяхъ отъ 301 до 325 верстъ та же плата, что и за 300 верстъ, т. е. 17,3<sup>1</sup>/<sub>2</sub> коп., и на разстояніяхъ свыше 325 верстъ по расчету за цѣлый поясъ, считая по 1,3 коп. за каждый, причѣмъ не полное разстояніе пояса принимается за полное. Размѣры поясовъ устанавливаются такіе же какъ и для исчисленія провозной платы и пассажировъ.

б) Основаніе тарифовъ для пассажировъ IV класса (рабочихъ). 1) за проѣздъ пассажировъ IV класса взимаются нижеслѣдующія платы: а) въ мѣстномъ сообщеніи Московско-Казанской и Московско-Ярославской жел. дорогъ по <sup>1</sup>/<sub>2</sub> коп. съ пассажира и версты, и б) въ мѣстномъ сообщеніи всѣхъ другихъ желѣзн. дор., кромѣ Баскунчакской, Ириновской, Приморской, Царскосельской и Финляндской дорогъ и въ прямомъ сообщеніи всѣхъ за означеннымъ исключеніемъ, желѣзныхъ дорогъ: на разстояніяхъ отъ 1 до 920 верстъ по <sup>3</sup>/<sub>4</sub> коп. съ пассажира и версты, начиная же съ 921 версты по расчету не за каждую версту, а за цѣлый поясъ, прибавля къ платѣ за 920 верстъ въ 6 р. 92 коп. по пятнадцати копеекѣ съ пассажира за каждый поясъ, причѣмъ не полное разстояніе пояса принимается къ расчету какъ полное. Размѣры поясовъ установлены слѣдующіе: отъ 921 до 990 вер., 2 пояса по 35 вер., и отъ 991 до 1510 вер. 13 поясовъ по 40 вер., свыше—1510 верстъ—по 50 вер. каждый. 2) Ручная кладь пассажировъ IV класса перевозится бесплатно, а за багажъ ихъ, сверхъ перевозимаго бесплатно льготнаго вѣса въ количествѣ: 1 пуда на каждое мѣсто, оплаченное по тарифу для взрослыхъ пассажировъ, и 20 фунтовъ на каждое мѣсто, оплаченное по тарифу на дѣтей,—взимается плата по <sup>1</sup>/<sub>12</sub> коп. съ пуда и версты со скидками на разстояніяхъ: свыше 200 вер. въ 10<sup>0</sup>/<sub>100</sub>, 500 верстъ въ 15<sup>0</sup>/<sub>100</sub>, 1000 вер. въ 20<sup>0</sup>/<sub>100</sub>, 1500 вер. въ 25<sup>0</sup>/<sub>100</sub>, 2000 вер. въ 30<sup>0</sup>/<sub>100</sub> при условіи, что исчисляемая съ указанными процентными скидками платы за разстоянія большія должны быть ниже платы за разстоянія меньшія. 3) При неизмѣнн на дорогѣ специальныхъ поѣздовъ для рабочихъ, примѣненіе сего тарифа для желѣзныхъ дорогъ обязательно во всѣхъ случаяхъ, когда на станцію отправленія является партія пассажировъ не менѣе 40, а на Закавказскихъ ж. д. не менѣе 30 человекъ, желающихъ отправиться за плату, установленную этимъ тарифомъ для взрослыхъ пассажировъ, на одну и ту же станцію какой-либо дороги. 4) За перевозку рабочихъ въ мѣстныхъ сообщеніяхъ взимаются слѣдующія платы: а) За проѣздъ по К.-Х.-Сев. ж. д. въ сообщеніи ст. Харьковъ со ст. Дергачи и Казачья-Лопань, рабочихъ въ товарныхъ вагонахъ или въ вагонахъ IV класса особыхъ (смѣшанныхъ) товарныхъ поѣздовъ, отправляемыхъ по мѣрѣ надобности. Управленіемъ дороги отъ ст. Харьковъ до ст. Дергачи или обратно взимается по 5 коп. съ человека, а до ст. Казачья-Лопань или обратно по 10 коп. съ человека, и б) на проѣздъ рабочихъ между станціею Буды и станціями Мерефа и Люботинъ Х.-Никол. ж. д. установлены годовые, полугодовые и третные (на 4 мѣсяца) билеты IV класса за слѣдующія платы: отъ ст. Буды до ст. Мерефа (или обратно): годовые—12 р., полугодовые—6 р., третные (на 4 мѣсяца)—4 руб.; отъ ст. Буды до ст. Люботинъ (или обратно): годовые 14 р., полугодовые—7 р., третные (на 4 мѣсяца)—5 руб.

в) Основанія тарифа на перевозку воинскихъ чиновъ и ихъ багажа. Воинскіе чины перевозятся по всѣмъ желѣзнымъ дорогамъ, кромѣ Приморской, Финляндскихъ и Царскосельской за плату: въ вагонахъ I кл.—по <sup>1</sup>/<sub>4</sub> к., II кл.—по <sup>1</sup>/<sub>16</sub> к., III кл.—по <sup>1</sup>/<sub>16</sub> коп. съ челов. и версты, багажъ, сверхъ льготнаго вѣса,—<sup>1</sup>/<sub>16</sub> коп. съ 10 фунтовъ и версты.

г) О льготномъ проѣздѣ офицеровъ. Всѣмъ состоящимъ на дѣйствительной службѣ военнымъ и морскимъ офицерскимъ чинамъ, чинамъ корпуса корабельныхъ инженеровъ и инженеръ-механиковъ флота, инженеровъ и техниковъ морской строительной части, также военнымъ и морскимъ врачамъ, лицамъ учебнаго состава Императорской Военно-Медицинской академіи, носящимъ присвоенную для состоящихъ на дѣйствительной службѣ офицерскихъ чиновъ форму по образцу военныхъ врачей, состоящихъ въ ротахъ, эскадронахъ и батареяхъ подпоручикамъ, подхорунжимъ и эстандартъ-юнкерамъ, предоставлено на всѣхъ желѣзныхъ дорогахъ, какъ

правительственныхъ, такъ и частныхъ, право, въ случаѣ разѣздовъ по собственной ихъ надобности, помѣщаться въ вагонахъ второго класса съ платою за проѣздъ по тарифу третьяго класса. Всѣмъ состоящимъ на дѣйствительной службѣ высшимъ чинамъ арміи и флота, а именно: генераламъ, адмираламъ и пользующимся правами командировъ отдѣльныхъ частей полковникамъ и капитанамъ 1 ранга, а также военнымъ и морскимъ врачамъ, начиная съ V класса и выше, право, при поѣздкахъ ихъ по желѣзнымъ дорогамъ для собственной надобности, на основаніи особыхъ удостовѣреній помѣщаться въ вагонахъ I класса, съ платою за проѣздъ по тарифу II класса въ тѣхъ поѣздахъ, кои, по росписанію, должны имѣть въ составѣ своемъ вагоны I класса. Проѣздъ военнослужащихъ по предложеніямъ, предѣльнымъ билетамъ и свидѣтельствамъ Военнаго Вѣдомства, въ курьерскихъ и скорыхъ поѣздахъ можетъ имѣть мѣсто только при условіи, если въ самомъ предложеніи, предѣльномъ билетѣ или свидѣтельствѣ (предъявляемомъ въ станціонную кассу для обмѣна на пас. билетъ) будетъ точно указано, что перевозка должна быть совершена именно въ этихъ поѣздахъ, и если при томъ въ сихъ поѣздахъ положено имѣть вагоны соответственнаго класса. Плата за такой проѣздъ должна рассчитываться по военному тарифу съ прибавкою четверти стоимости дополнительныхъ билетовъ, если таковые установлены для сихъ поѣздовъ въ примѣненіи къ частнымъ пассажирамъ. Проѣздъ военно-служащихъ на собственный ихъ счетъ по установленнымъ удостовѣреніямъ на льготный проѣздъ, т. е. по билетамъ III класса въ вагонахъ II класса, допускается въ курьерскихъ и скорыхъ поѣздахъ, имѣющихъ въ своемъ составѣ вагоны II класса, съ расчетомъ платы на слѣдующихъ основаніяхъ: въ тѣхъ курьерскихъ и скорыхъ поѣздахъ, для проѣзда въ коихъ должны быть покупемы особые дополнительные билеты, офицеръ долженъ приобрести сверхъ билета III класса по общему тарифу, еще и дополнительный билетъ II класса, если въ составѣ поѣзда вагоны этого класса имѣются.

*д) Особый сборъ въ пользу Краснаго Креста.* Съ 20 декабря 1900 года установленъ особый сборъ въ пользу Россійскаго Общества Краснаго Креста въ размѣрѣ пяти копеекъ съ каждаго пассажира за одну поѣздку, за каждый выдаваемый имъ проѣздной билетъ, стоимость коего на одну поѣздку составляетъ: 2 рубля и болѣе—за билетъ I и II классовъ и 8 руб. и болѣе—за билетъ III класса.

*е) Правила найма экстренныхъ пассажирскихъ поѣздовъ.* За наемъ экстренныхъ поѣздовъ, въ составѣ одного вагона I класса, одного III класса и одного багажнаго вагона или платформы, правительственными учрежденіями или лицами взимается плата по 1 р. 50 коп. съ поѣзда и версты; за каждый же лишній, сверхъ указаннаго состава вагонъ плата взимается по соответственнымъ тарифамъ за полную вмѣстимость вагона. За наемъ экстренныхъ поѣздовъ, въ составѣ 3-хъ пассажирскихъ вагоновъ одного или разныхъ классовъ и одного багажнаго вагона или платформы, частными лицами—плата взимается по общимъ тарифамъ за дѣйствительно занятое въ экстренномъ поѣздѣ пассажирами число мѣстъ и за дѣйствительно перевозимое въ семь поѣздѣ количество грузовъ, съ увеличеніемъ общаго итога исчисленной такимъ образомъ, плата на 10%, но не менѣе: 2 р. 50 коп. съ поѣзда и версты при наймѣ поѣзда на разстояніи до 100 верстъ, 250 руб. съ поѣзда за все разстояніе при наймѣ поѣзда на разстояніи отъ 101 до 125 верстъ и 2 рубля съ поѣзда и версты при наймѣ поѣзда на разстояніи свыше 125 верстъ, считая государственный сборъ включеннымъ въ эти наименьшія платы. За каждый лишній, сверхъ указаннаго состава, вагонъ плата взимается по общимъ тарифамъ за полную вмѣстимость вагона, съ увеличеніемъ исчисленной, такимъ образомъ, платы на 10%, но не ниже 60 коп. съ вагона и версты вмѣстѣ съ государственнымъ сборомъ. Государственный сборъ по указаннымъ въ семь пунктѣ перевозкамъ взимается въ размѣрѣ 15% провозной въ пользу жел. дорги платы.

*ж) Правила льготнаго проѣзда учащихся.* Обучающимся въ учебныхъ заведеніяхъ предоставляется льгота, заключающаяся въ томъ, что съ платы, причитающейся за проѣздъ въ III классѣ по общему пассажирскому тарифу, дѣлается скидка: при поѣздахъ на разстояніяхъ отъ 70 до 140 верстъ—50 коп.; на разстояніяхъ отъ 141 до 900 вер.—1 руб.; на разстояніяхъ же до 700 вер. или свыше 900 верстъ никакихъ скидокъ не дѣлается и плата взимается по общему пассажирскому тарифу. Полученіе упомянутой въ предыдущемъ параграфѣ скидки обусловливается предъявленіемъ въ кассу станціи отправленія особаго отъ Начальства учащагося удостовѣренія, въ которомъ, между прочими свѣдѣніями, долженъ быть указанъ размѣръ причитающейся скидки.

з) *Тарифы на проѣздъ учащимся, отправляющимся въ образовательныя экскурсіи*. Учащимся въ высшихъ и среднихъ учебныхъ заведеніяхъ, отправляющимся въ организованныя сими учебными заведеніями экскурсіи, а также сопровождающимъ ихъ лицамъ учебнаго персонала, предоставляется удешевленный проѣздъ въ вагонахъ III класса за плату, взимаемую за дѣтскіе билеты III класса. Воспитанникамъ низшихъ учебныхъ заведеній предоставляется: при поѣздкахъ на разстояніяхъ до 50 верстъ включительно—*бесплатный* проѣздъ, при поѣздкахъ на разстояніяхъ отъ 51 до 300 верстъ включительно—*удешевленный* проѣздъ, какъ для экскурсій высшихъ и среднихъ учебныхъ заведеній. Лицо, имѣющее право на организованіе экскурсіи, обязано заблаговременно, *не позже какъ за недѣлю до предполагаемаго отправленія*, заявить о предстоящей поѣздкѣ начальнику станціи отправленія, съ указаніемъ: а) числа ѣдущихъ экскурсантовъ; б) числа сопровождающихъ ихъ лицъ; в) платная или бесплатная поѣздка; г) станціи и дороги отправленія; д) конечной станціи и дороги назначенія; е) пути слѣдованія, т. е. избраннаго направленія экскурсіи; ж) пунктовъ (станцій) предполагаемыхъ остановокъ; з) продолжительности остановокъ на этихъ станціяхъ; и) для предполагаемаго отъѣзда туда и обратно и избранныхъ поѣздовъ.

и) *Нумерованныя, приспособленія для лежанія мѣста (плацкарты)*. За каждое нумерованное мѣсто и въ пользу каждой изъ дорогъ слѣдованія пассажира въ вагонахъ съ нумерованными мѣстами взимается доплата, считая въ томъ числѣ Государственный сборъ въ I и II классахъ по 1 руб. 50 коп., а въ III классѣ—по 75 коп., а по Николаевской ж. дор. и въ III классѣ—1 руб. съ предоставленіемъ на Николаевской ж. д. пассажиру III класса за эту плату также и подушки.

Разсчетная таблица платъ за перевозку пассажировъ I, II и III классовъ, дѣтей и за провозъ багажа.

(Со включеніемъ государственнаго сбора).

Расстояние въ верстахъ	Уж. посылк.	П л а т а з а п р о ѣ з д ъ												10 фунт. багажа коп.
		В з р о с л ы х ъ						Дѣтей отъ 5 до 10 лѣтъ						
		I класса		II класса		III класса		I класса		II класса		III класса		
		руб.	коп.	руб.	коп.	руб.	коп.	руб.	коп.	руб.	коп.	руб.	коп.	
1—6		—	23	—	14	—	9	—	6	—	4	—	2	0,35
7		—	25	—	15	—	10	—	8	—	5	—	3	0,40
8		—	30	—	18	—	12	—	8	—	5	—	3	0,46
9		—	33	—	20	—	13	—	8	—	5	—	3	0,52
10		—	38	—	23	—	15	—	10	—	6	—	4	0,58
11		—	40	—	24	—	16	—	10	—	6	—	4	0,63
12		—	43	—	26	—	17	—	10	—	6	—	4	0,69
13		—	45	—	27	—	18	—	13	—	8	—	5	0,75
14		—	53	—	32	—	21	—	13	—	8	—	5	0,81
15		—	55	—	33	—	22	—	15	—	9	—	6	0,86
16		—	58	—	35	—	23	—	15	—	9	—	6	0,92
17		—	60	—	36	—	24	—	15	—	9	—	6	1,98
18		—	65	—	39	—	26	—	18	—	11	—	7	1,04
19		—	70	—	42	—	28	—	18	—	11	—	7	1,09
20		—	73	—	44	—	29	—	18	—	11	—	7	1,15
21		—	75	—	45	—	30	—	20	—	12	—	8	1,21
22		—	80	—	48	—	32	—	20	—	12	—	8	1,27
23		—	83	—	50	—	33	—	20	—	12	—	8	1,32
24		—	88	—	53	—	35	—	23	—	14	—	9	1,38
25		—	90	—	54	—	36	—	23	—	14	—	9	1,44
26		—	95	—	57	—	38	—	25	—	15	—	10	1,50
27		—	98	—	59	—	39	—	25	—	15	—	10	1,55
28		1	—	—	60	—	40	—	25	—	15	—	10	1,61
29		1	3	—	62	—	41	—	25	—	15	—	10	1,67
30		1	10	—	66	—	44	—	28	—	17	—	11	1,73
отъ до														
35		1	28	—	77	—	51	—	33	—	20	—	13	2,01
40		1	45	—	87	—	58	—	38	—	23	—	15	2,30
45		1	60	—	96	—	64	—	40	—	24	—	16	2,59
50		1	80	1	08	—	72	—	45	—	27	—	18	2,88
55		1	98	1	19	—	79	—	50	—	30	—	20	3,16
60		2	15	1	29	—	86	—	55	—	33	—	22	3,45
65		2	33	1	40	—	93	—	58	—	35	—	23	3,74
70		2	53	1	52	1	01	—	63	—	38	—	25	4,03
75		2	70	1	62	1	08	—	68	—	41	—	27	4,31

Разстояніе въ верстахъ	№ Ж. посылки	П л а т а з а п р о ѣ з д ѣ												10 фунт. багажа	
		В з р о с л ы х ѣ						Дѣтей отъ 5 до 10 лѣтъ							
		I класса		II класса		III класса		I класса		II класса		III класса			
		Руб.	Коп.	Руб.	Коп.	Руб.	Коп.	Руб.	Коп.	Руб.	Коп.	Руб.	Коп.		Коп.
отъ	до														
80		2	88	1	73	1	15	—	73	—	44	—	29	4,60	
85		3	05	1	83	1	22	—	78	—	47	—	31	4,89	
90		3	25	1	95	1	30	—	83	—	50	—	33	5,18	
95		3	43	2	06	1	37	—	85	—	51	—	34	5,46	
100		3	60	2	16	1	44	—	90	—	54	—	35	5,75	
110		3	98	2	39	1	59	1	00	—	60	—	40	6,33	
120		4	33	2	60	1	73	1	08	—	65	—	43	6,90	
130		4	68	2	81	1	87	1	18	—	71	—	47	7,48	
140		5	03	3	02	2	01	1	25	—	75	—	50	8,08	
150		5	40	3	24	2	16	1	35	—	81	—	54	8,65	
160		5	75	3	45	2	30	1	45	—	87	—	58	9,23	
170		5	98	3	59	2	39	1	50	—	90	—	60	9,70	
180		6	20	3	72	2	48	1	55	—	93	—	62	10,38	
190		6	43	3	86	2	57	1	60	—	96	—	64	10,95	
200		6	65	3	99	2	66	1	68	1	01	—	67	11,50	
210		6	88	4	13	2	75	1	73	1	04	—	69	12,08	
220		7	10	4	26	2	84	1	78	1	07	—	71	12,65	
230		7	33	4	40	2	93	1	83	1	10	—	73	13,23	
240		7	55	4	53	3	02	1	90	1	14	—	76	13,80	
250		7	78	4	67	3	11	1	95	1	17	—	78	14,38	
260		8	00	4	80	3	20	2	00	1	20	—	80	14,95	
270		8	23	4	94	3	29	2	05	1	23	—	82	15,53	
280		8	45	5	07	3	38	2	13	1	28	—	85	16,10	
290		8	68	5	21	3	47	2	18	1	31	—	87	16,68	
300		8	90	5	34	3	56	2	23	1	34	—	89	17,25	
301	325	1	9	50	5	70	3	80	2	38	1	43	—	95	17,25
326	350	2	10	00	6	00	4	00	2	50	1	50	1	00	18,75
351	375	3	10	50	6	30	4	20	2	63	1	58	1	05	20,25
376	400	4	11	00	6	60	4	40	2	75	1	65	1	10	21,75
401	425	5	11	50	6	90	4	60	2	88	1	73	1	15	23,25
426	450	6	12	00	7	20	4	80	3	00	1	80	1	20	24,75
451	475	7	12	50	7	50	5	00	3	13	1	88	1	25	26,25
476	500	8	13	00	7	80	5	20	3	25	1	95	1	30	27,75

Разстояніе въ верстахъ.	№ пояса	П л а т а з а п р о ѣ з д ъ												10 фунт багажа. коп.	
		В з р о с л ы х ъ.						Дѣтей отъ 5 до 10 лѣтъ.							
		I класса		II класса		III класса		I класса		II класса		III класса			
		РУБ.	КОП.	РУБ.	КОП.	РУБ.	КОП.	РУБ.	КОП.	РУБ.	КОП.	РУБ.	КОП.		
отъ до															
501 530	9	13	50	8	10	5	40	3	38	2	03	1	35	29,25	
531 560	10	14	00	8	40	5	60	3	50	2	10	1	40	30,75	
561 590	11	14	50	8	70	5	80	3	63	2	18	1	45	32,25	
591 620	12	15	50	9	00	6	00	3	75	2	25	1	50	33,75	
621 650	13	15	00	9	30	6	20	3	88	2	33	1	55	35,25	
651 680	14	16	00	9	60	6	40	4	00	2	40	1	60	36,75	
681 710	15	16	50	9	90	6	60	4	13	2	48	1	65	38,25	
711 745	16	17	00	10	20	6	80	4	25	2	55	1	70	39,75	
746 780	17	17	50	10	50	7	00	4	38	2	63	1	75	41,25	
781 815	18	18	00	10	80	7	20	4	50	2	70	1	80	42,75	
816 850	19	18	50	11	10	7	40	4	73	2	78	1	85	44,25	
851 885	20	19	00	11	40	7	60	4	75	2	85	1	90	45,75	
886 920	21	19	50	11	70	7	80	4	88	2	93	1	95	47,25	
921 995	22	20	00	12	00	8	00	5	00	3	00	2	00	48,75	
959 990	23	20	50	12	30	8	20	5	13	3	08	2	05	50,25	
991 1030	23	21	00	12	60	8	40	5	25	3	15	2	10	51,75	
1031 1070	25	21	50	12	90	8	60	5	38	3	23	2	15	53,25	
1231 1270	30	24	00	14	40	9	60	6	00	3	60	2	40	60,75	
1661 1710	40	29	00	17	40	11	60	7	25	4	35	2	90	75,75	
2161 2210	50	34	00	20	40	13	60	8	50	5	10	3	40	90,75	
2661 2710	60	39	00	23	40	15	60	9	75	5	85	3	90	105,75	
3161 3210*)	70	46	00	27	60	18	40	11	50	6	90	4	60	120,75	
3661 3710	80	56	00	33	60	22	40	14	00	8	40	5	60	135,75	
4161 4210	90	66	00	39	60	26	40	16	50	9	90	6	60	150,75	
4651 4710	100	76	00	45	00	30	10	19	00	11	40	7	60	265,75	
5911 5950	125	101	00	60	60	40	40	25	25	15	15	10	10	303,25	
7191 7210	150	126	00	75	60	50	40	31	50	18	90	12	60	340,75	

\*) Съ 18 апрѣля 1902 г. повышена плата за проѣздъ на разстояніяхъ свыше 3010 вер., т. е. начиная съ 67 пояса.

Приплаты при слѣдованіи пассажировъ I и II классовъ въ скорыхъ или курьерскихъ поѣздахъ отъ ст. Харьковъ.

Отъ или до станціи	С.-Петер.	Москва	Тула	Орелъ	Курскъ	Бѣлгор.	Лозовал	Синельн.	Александровскъ.	Медитоп.	Симфер.	Севастоп.
	К О П Е Е К Ъ.											
Перваго класса . . . . .	705	255	210	160	110	45	75	110	145	175	235	250
Второго класса . . . . .	565	205	170	125	90	35	60	90	115	140	185	200

Приплата при проѣздѣ въ спальныхъ вагонахъ международнаго общества отъ ст. Харьковъ.

(Агентъ: Жандармская площадь, домъ № 15).

С.-Петербургъ	Москва		Тула		Орелъ		Курскъ		Синельниково		Севастополь		Николаевъ			
	I кл.	II кл.	I кл.	II кл.	I кл.	II кл.	I кл.	II кл.	I кл.	II кл.	I кл.	II кл.	I кл.	II кл.		
	5 77	4 87	4 39	3 66	3 30	2 75	2 24	1 87	1 37	1 15	1 39	1 16	4 25	3 55	3 36	2 80

Стоимость проѣзда по ж. д. (въ пассаж. по'здахъ), рассчитанная по кратчайшимъ разстояніямъ, со включен. госуд. сб. отъ Харькова.

Станціи назначенія	Фирма дороги	Разстояніе	Цолсъ	С Т О И М О С Т Ъ						Багажъ за 10 ф.
				I класса		II класса		III класса		
				Руб.	Коп.	Руб.	Коп.	Руб.	Коп.	
Авдѣева . . . . .	Екатер.	340	2	10	00	6	00	4	00	18,75
Александровскъ . . . . .	К.-Х.-С.	302	1	9	50	5	70	3	80	17,25
Александровъ . . . . .	В.-Вѣн.	1400	35	26	50	15	90	10	60	68,25
Алмазная . . . . .	Екатер.	362	3	10	50	6	30	4	20	20,25
Альма . . . . .	К.-Х.-С.	654	14	16	00	9	60	6	40	36,75
Амвросіевка . . . . .	"	388	4	11	00	6	60	4	40	21,75
Ахтырка гор. . . . .	Х-Ник.	124	—	4	45	2	67	1	78	7,13
Барановичи 2 . . . . .	Полѣс.	910	21	19	50	11	70	7	80	47,25
Барвенково . . . . .	К.-Х.-С.	198	—	6	60	3	96	2	64	11,39
Бахмачъ . . . . .	К.-Вор.	492	8	13	00	7	80	5	20	27,75
Бахмачъ . . . . .	"	331	2	10	00	6	00	4	00	18,75
Бахмутъ . . . . .	К.-Х.С.	297	—	8	83	5	30	3	53	17,08
Бендеры 2 . . . . .	Ю.-З.	819	19	18	50	11	10	7	40	44,25



Станціи назначенія	Фирма дороги	Расстояние	Поѣздъ	С Т О И М О С Т Ъ						Багажъ за 10 ф.
				I класса		II класса		III класса		
				Руб.	Коп.	Руб.	Коп.	Руб.	Коп.	
Бердичевъ . . . . .	Ю.-З.	685	15	16	50	9	90	6	60	38,25
Бирзула . . . . .	"	656	14	16	00	9	60	6	40	36,75
Богодуховъ . . . . .	Х.-Ник.	73	—	2	63	1	58	1	05	4,20
Божедаровка . . . . .	Екатер.	370	3	10	50	6	30	4	20	20,25
Божковъ . . . . .	Х.-Ник.	114	—	4	10	2	46	1	64	6,56
Борки . . . . .	К.-Х.-С.	42	—	1	53	00	92	00	61	2,42
Боровская . . . . .	Х.-Ник.	290	—	8	68	5	21	3	47	16,68
Боромля . . . . .	"	148	—	5	33	3	20	2	14	8,51
Брестъ Центр. . . . .	Полтв.	1014	24	21	00	12	60	8	40	51,75
Брянскъ . . . . .	Р.-Ор.	498	8	13	00	7	80	5	20	27,75
Буды . . . . .	Х.-Ник.	31	—	1	13	00	68	00	45	1,78
Бѣлгородъ . . . . .	К.-Х.-С.	80	—	2	88	1	73	1	15	4,60
Бѣлики . . . . .	Х.-Ник.	177	—	6	13	3	68	2	45	10,18
Бѣловодъ . . . . .	"	418	5	11	50	6	90	4	60	23,25
Бѣлостокъ . . . . .	Ю.-З.	1141	27	22	50	13	50	9	00	56,25
Валки . . . . .	Х.-Ник.	36	—	1	30	00	78	00	52	2,07
Варваровка . . . . .	К.-Х.-С.	176	—	6	10	3	66	2	44	10,12
Варшава (Прага) . . . . .	В.-Тер.	1213	29	23	50	14	10	9	40	59,25
Венеславовка . . . . .	Х.-Ник.	416	5	11	50	6	90	4	60	23,25
Верхболово . . . . .	С.-П.-В.	1158	28	23	00	13	80	9	20	57,25
Веселая-Лопань . . . . .	К.-Х.-С.	61	—	2	18	1	31	00	87	3,51
Вес. Подоль . . . . .	Х.-Ник.	304	1	9	50	5	70	3	80	17,25
Вильно . . . . .	С.-П.-В.	980	23	20	50	12	30	8	20	50,25
Виры . . . . .	Х.-Ник.	214	—	6	98	4	19	2	79	12,31
Витебскъ . . . . .	Р.-Ор.	861	20	19	00	11	40	7	60	45,75
Владикавказъ . . . . .	Владик.	1292	31	24	50	14	70	9	80	62,25
Владиміръ . . . . .	М.-Ниж.	912	21	19	50	11	70	7	80	47,25
Водяная . . . . .	Х.-Ник.	63	—	2	28	1	37	00	90	3,62
Вологда городъ . . . . .	Я.-Вол.	1166	29	23	50	14	10	9	40	59,25
Волочискъ . . . . .	Ю.-З.	913	21	19	50	11	70	7	80	47,25
Ворожба . . . . .	Х.-Ник.	234	—	7	43	4	46	2	97	13,46
Воронежъ . . . . .	К.-Вор.	460	7	12	50	7	50	5	00	26,25
Вязьма, . . . . .	С.-Вяз.	825	19	18	50	11	10	7	40	44,25
Гавриловка . . . . .	К.-Х.-С.	178	—	6	15	3	69	2	46	10,25
Гадячь . . . . .	Х.-Ник.	433	6	12	00	7	20	4	80	24,75
Гановка . . . . .	"	205	—	6	78	4	07	2	71	11,75
Гатчина-пасс. . . . .	Б.-П.-Р.	1338	32	25	00	15	00	10	00	63,75
Геническъ . . . . .	Х.-Ник.	506	9	13	50	8	10	5	40	29,25
Глобино . . . . .	"	282	—	8	50	5	10	3	40	16,22

Станціи назначенія	Фирма дороги	Разстояніе	Цоясь	С Т О И М О С Т Ь						Багажъ за 10 ф.
				I класса		II класса		III класса		
				РУБ.	КОП.	РУБ.	КОП.	РУБ.	КОП.	
Головашевка . . . . .	Х.Ник.	200	—	6	65	3	99	2	66	11,50
Городня уѣздъ . . . . .	Л.-Ром.	445	6	12	00	7	20	4	80	24,75
Граево . . . . .	Ю.-З.	1188	28	23	00	13	80	9	20	57,75
Городня . . . . .	С.-П.В.	1127	27	22	50	13	50	9	00	56,25
Грязи . . . . .	Ю.-В.	568	11	14	50	8	70	5	80	32,25
Гуты . . . . .	Х.-Ник.	82	—	2	95	1	77	1	18	44,72
Двинскъ . . . . .	Р.-Орл.	1105	26	22	00	13	20	8	80	54,75
Дебальцево . . . . .	Екатер.	336	2	10	00	6	00	4	00	18,75
Деконска . . . . .	К.-Х.-С.	305	1	9	50	5	70	3	80	17,25
Дергачи . . . . .	"	13	—	0	45	0	27	0	18	0,75
Долгинцево . . . . .	Екатер.	442	6	12	00	7	20	4	80	24,75
Должанская . . . . .	"	442	6	12	00	7	20	4	80	24,75
Долинская . . . . .	Х.-Ник.	413	5	11	50	15	90	4	60	23,25
Домброва . . . . .	В.-Вѣн.	1446	35	25	50	5	90	10	60	68,25
Донецъ . . . . .	К.-Х.-С.	519	9	13	50	8	10	5	40	29,25
Дружковка . . . . .	"	261	—	8	03	4	82	3	21	15,01
Дылѣвка . . . . .	"	291	—	8	70	15	22	3	48	16,73
Екатеринодаръ . . . . .	Владик.	834	19	18	50	1	10	7	40	44,25
Екатеринославъ . . . . .	Екатер.	284	—	8	55	5	13	3	42	16,33
Еленовка . . . . .	"	369	3	10	50	6	30	4	20	20,25
Елецъ . . . . .	Ю. В.	557	10	14	00	8	40	5	60	30,75
Елисаветградъ . . . . .	Х.-Ник.	386	4	11	00	6	60	4	40	21,75
Желѣзноводскъ . . . . .	Владик.	1016	24	21	00	12	60	8	40	51,75
Жмеринка . . . . .	Ю.-З.	762	17	17	50	10	50	7	00	41,25
Зайцево . . . . .	К.-Х.-С.	215	—	7	00	4	20	2	80	12,36
Звѣрево . . . . .	Екатер.	481	8	13	00	7	80	5	20	27,75
Знаменка . . . . .	Х.-Ник.	338	2	10	00	6	00	4	00	18,75
Ивановка . . . . .	К.-Х.-С.	252	—	7	83	4	70	3	13	14,49
Искровка . . . . .	Х.-Ник.	83	—	3	00	1	80	1	20	4,77
Казанка . . . . .	"	438	6	12	00	7	20	5	80	24,75
Казань . . . . .	М.-Каз.	1619	39	28	50	17	10	11	40	74,25
Казатинъ . . . . .	Ю.-З.	661	14	16	00	9	60	4	40	36,75
Казачья Лопань . . . . .	К.-Х.-С.	38	—	1	38	0	83	0	55	2,19

Станціи назначенія	Фирма дороги	Расстояние	Поездъ	С Т О И М О С Т Ъ						Багажъ за 10 ф.
				I класса		II класса		III класса		
				Руб.	Коп.	Руб.	Коп.	Руб.	Коп.	
Калуга . . . . .	С.-Вяз.	671	14	16	00	9	60	6	40	36,75
Камышеваха . . . . .	К.-Х.-С.	337	2	10	00	6	00	4	00	18,75
Камышевка . . . . .	"	25	—	0	90	0	54	0	36	1,44
Карачевка . . . . .	"	10	—	0	38	0	23	0	15	0,58
Карлсбадъ . . . . .	Р.-Тук.	1336	32	25	00	15	00	10	00	63,75
Кисловодскъ . . . . .	Владик.	1063	25	21	50	12	90	8	60	53,25
Кишиневъ . . . . .	Ю.-З.	1329	32	25	00	15	00	10	00	63,75
Кіевъ . . . . .	К.-Вор.	512	9	13	50	8	10	5	40	29,25
Клейнмихолово . . . . .	К.-Х.-С.	157	—	5	63	3	38	2	25	10,93
Кобеляки . . . . .	Х.-Ник	190	—	6	43	3	86	2	57	9,31
Ковно . . . . .	С.-П.-В.	1077	26	22	00	13	20	8	80	54,75
Ковяги . . . . .	Х.-Ник.	50	—	1	80	1	08	0	72	2,88
Козловъ . . . . .	Ю.-В.	628	13	15	50	9	30	6	20	35,25
Коломакъ . . . . .	Х.-Ник	77	—	2	75	1	65	1	10	4,43
Константиновка . . . . .	К.-Х.-С.	279	—	8	43	5	06	3	37	16,04
Кострома гор. . . . .	М.-Яр.	1091	26	22	00	13	20	8	80	54,75
Кочубеевка . . . . .	Х.-Ник.	98	—	3	53	2	12	1	41	5,64
Краматорская . . . . .	К.-Х.-С.	250	—	7	78	4	67	3	11	14,38
Кривой-Рогъ . . . . .	Екатер.	454	7	12	50	7	50	5	00	26,25
Криничная . . . . .	"	340	7	10	00	6	00	4	00	18,75
Кролевецъ . . . . .	К.-Вор.	345	2	10	00	6	00	4	00	18,75
Курскъ . . . . .	К.-Х.-С.	229	—	7	30	4	38	2	92	13,17
Кустарная . . . . .	"	108	—	3	88	2	33	1	55	6,21
Куцовка . . . . .	Х.-Ник.	392	4	11	00	6	60	4	40	21,75
Лебединъ . . . . .	"	181	—	6	23	3	74	2	49	10,41
Либава . . . . .	Л.-Ром.	1337	32	25	00	15	00	10	00	63,75
Ливны . . . . .	Ю.-В.	516	9	13	50	8	10	5	40	29,24
Липецкъ . . . . .	"	603	12	15	00	9	00	6	00	33,75
Лисичанскъ . . . . .	К.-Х.-С.	369	3	10	50	6	30	4	20	20,25
Лодзь . . . . .	Лодзин.	1353	33	25	50	15	30	10	20	65,25
Лозовая . . . . .	К.-Х.-С.	139	—	5	00	3	00	2	00	7,99
Луганскъ . . . . .	Екатер.	408	5	11	50	6	90	4	60	23,25
Люблинъ . . . . .	Привис	1155	28	23	00	13	80	9	20	57,75
Люботинъ . . . . .	Х.-Ник.	32	—	0	83	0	50	0	33	1,32

Станціи назначенія	Фирма дороги	Разстояніе	Поездъ	С Т О И М О С Т Ь						Багажъ за 10 ф.
				I класса		II класса		III класса		
				Руб.	Коп.	Руб.	Коп.	Руб.	Коп.	
Максимовка . . . . .	Х.-Ник.	54	—	1	95	1	17	0	78	3,11
Мариуполь . . . . .	Екатер.	464	7	12	50	7	50	5	00	26,25
Марьевка . . . . .	К.-Х.-С.	343	2	10	00	6	00	4	00	18,75
Мелитополь . . . . .	"	407	5	11	50	6	90	4	60	23,25
Мерефа . . . . .	"	24	—	—	88	0	53	0	35	1,38
Мерчикъ . . . . .	Х.-Ник.	38	—	1	38	0	83	0	55	2,19
Минеральныя воды . . .	Владик.	1002	24	21	00	2	60	8	40	51,75
Минскъ . . . . .	Л.-Ром.	798	18	18	00	10	80	7	20	42,75
Митава . . . . .	Р.-Орл.	1340	32	25	00	15	00	10	00	63,75
Михайловка . . . . .	К.-Х.-С.	366	3	10	50	6	30	4	20	20,25
Млава . . . . .	Привис.	1336	32	25	00	5	00	10	00	63,75
Могилевъ . . . . .	Ю.-З.	870	20	19	00	11	40	7	60	45,75
Можайскъ . . . . .	М.-Бр.	949	19	18	50	11	10	7	40	44,25
Морская . . . . .	К.-Х.-С.	488	8	13	00	7	80	5	20	27,75]
Моршанскъ . . . . .	С.-Вяз.	870	20	19	00	11	40	7	60	45,75
Москва . . . . .	М.-Кур.	731	16	17	00	10	20	6	80	39,75
Мценскъ . . . . .	"	422	5	11	50	6	90	4	60	23,23
Мѣловая . . . . .	Екатер.	398	4	11	90	6	50	4	40	21,57
Надеждина . . . . .	К.-Х.-С.	156	—	5	60	3	36	2	24	8,97
Натальева . . . . .	"	318	1	9	50	5	70	3	80	17,25
Невинномысская . . . . .	Владик.	902	21	19	50	11	70	7	80	47,25
Нижнедѣпровскъ . . . . .	К.-Х.-С.	272	—	8	28	4	97	3	31	15,64
Нижній . . . . .	М.-Ниж.	1145	27	22	25	13	50	9	00	56,25
Никитовка . . . . .	К.-Х.-С.	306	1	9	50	5	70	3	80	17,25
Николаевъ . . . . .	Х.-Ник.	560	10	14	00	8	40	5	60	30,75
Новгородъ . . . . .	Новгор	1299	31	24	50	14	70	9	80	63,25
Новая-Баварія . . . . .	Х.-Ник.	6	—	0	23	0	14	0	9	0,35
Ново-Григорьев. . . . .	К.-Х.-С.	457	7	12	50	7	50	5	00	26,25
Новороссійскъ . . . . .	Владик.	960	23	20	50	12	30	8	20	50,25
Новочеркасскъ . . . . .	Ю.-В.	565	11	14	50	8	70	5	80	32,25
Нѣжинъ . . . . .	К.-Вор.	554	10	14	00	8	40	5	60	30,75
Одесса глав. . . . .	Ю.-З.	832	19	18	50	11	10	7	40	44,25
Орель . . . . .	М.-Кур.	373	3	10	50	6	30	3	20	20,25 ]
Оренбургъ . . . . .	С.-Злат.	1848	43	30	50	18	30	12	20	80,25

Станціи назначенія	Фирма дороги	Расстояние	Поездъ	С Т О И М О С Т Ъ						Багажъ за 10 ф.
				I класса		II класса		III класса		
				Руб.	Коп.	Руб.	Коп.	Руб.	Коп.	
Павлоградъ . . . . .	К.-Х.-С.	196	—	6	55	3	93	2	63	11,27
Пантелеймоновка . . . . .	"	326	2	10	00	6	00	4	00	18,74
Панютино . . . . .	"	132	—	4	75	2	85	1	90	7,59
Пенза . . . . .	С.-Вяз.	1092	26	22	00	13	20	8	80	54,75
Петровская . . . . .	К.-Х.-С.	292	—	8	73	5	24	3	40	16,79
Петроковъ . . . . .	В.-Вѣн.	1365	38	25	50	15	30	10	20	65,25
Пиратингъ . . . . .	К.-Вор.	477	8	13	00	7	80	5	20	27,75
Покровская . . . . .	К.-Х.-С.	477	6	12	00	7	20	4	80	24,75
Полевая . . . . .	"	204	—	6	75	4	5	2	70	11,73
Полтава . . . . .	Х.-Ник.	132	—	4	75	2	84	1	90	7,59
Понасная . . . . .	К. Х.-С.	239	2	10	00	6	00	4	00	18,75
Прага . . . . .	Прив.	1226	26	23	50	14	10	9	40	59,25
Прилуки . . . . .	К.-Вор.	430	6	12	00	7	20	4	80	21,75
Прохоровка . . . . .	К.-Х.-С.	133	—	4	78	2	87	1	91	7,65
Пятигорскъ . . . . .	Владик.	1027	24	21	00	12	60	8	40	51,75
Радзивиловъ . . . . .	В.-Вѣн.	952	22	20	00	12	00	8	00	48,75
Радомъ . . . . .	И.-Дом.	1214	29	23	50	14	10	9	40	59,25
Ревель . . . . .	Б. и П. Р.	1632	39	28	50	17	10	11	40	74,25
Рени . . . . .	Ю.-З.	1087	26	22	00	13	20	8	80	53,75
Рига 1-я . . . . .	Р.-Орл.	2306	31	24	50	14	70	9	80	62,25
Ромны . . . . .	Л.-Ром.	409	5	11	50	6	90	5	60	23,25
Ростовъ . . . . .	К.-Х.-С.	536	10	14	00	8	40	5	60	30,75
Ростовъ-Донъ . . . . .	Ю.-В.	613	12	15	00	9	00	6	00	33,75
Рыбинскъ . . . . .	Р.-Болт.	1326	32	25	00	15	00	10	00	63,75
Рыльскъ . . . . .	К.-Вор.	311	1	9	50	5	70	3	80	17,25
Ряжскъ . . . . .	Р.-Ур.	718	16	17	00	10	20	6	60	39,75
Рязань . . . . .	"	827	19	18	50	11	10	7	40	44,25
Самара . . . . .	С.-Зя.	1456	35	26	50	15	90	10	60	68,28
С.-Петербургъ . . . . .	Никол.	1341	32	25	00	15	00	10	00	63,75
Саратовъ . . . . .	Р.-Ур.	1050	25	21	50	12	90	8	69	53,25
Севастополь . . . . .	К.-Х.-С.	709	15	16	50	9	90	7	60	38,25
Серпуховъ . . . . .	М.-Кур.	638	13	15	50	9	30	6	20	35,25
Симферополь . . . . .	К.-Х.-С.	636	13	15	50	9	30	6	20	35,25
Синельниково . . . . .	"	231	—	7	35	4	41	2	94	13,28

Станціи назначенія	Фирма дороги	Расстояние	Полясь	С Т О И М О С Т Ъ						Багажъ за 10 ф.
				I класса		II класса		III класса		
				Руб.	Коп.	Руб.	Коп.	Руб.	Коп.	
Славгородъ . . . . .	"	253	—	7	85	4	71	3	14	14,55
Славянскъ . . . . .	"	237	—	7	48	4	49	2	99	13,63
Смоленекъ . . . . .	Р.-Орд.	734	16	17	00	10	20	6	80	39,75
Смородино . . . . .	Х.-Ник.	128	—	4	60	2	76	1	84	7,36
Солнцево . . . . .	К.-Х.-С.	178	—	6	15	3	69	2	46	10,24
Сосновицы . . . . .	В.-Вѣн.	1452	35	26	50	15	90	10	60	68,25
Ставроково . . . . .	К.-Х.-С.	216	—	7	00	4	20	2	80	12,43
Суджа . . . . .	К.-Вор.	327	2	10	00	6	00	4	00	18,75
Сумы . . . . .	Х.-Ник.	183	—	6	28	3	77	2	51	10,52
Сыроватка . . . . .	"	166	—	5	88	3	53	2	35	9,55
Сѣдлецъ . . . . .	В.-Тер.	1130	27	22	50	13	50	9	00	56,25
Таганрогъ . . . . .	К.-Х.-С.	469	7	12	50	7	50	5	00	26,25
Тамбовъ . . . . .	Р.-У.	669	15	16	50	9	90	6	60	38,25
Тарановка . . . . .	К.-Х.-С.	59	—	2	13	1	28	0	85	3,39
Тверь . . . . .	Никол.	893	21	19	50	11	70	7	80	47,25
Треповка . . . . .	Х.-Н.	363	3	10	50	6	30	4	20	20,25
Тула . . . . .	М.-Кур.	550	10	14	00	7	40	5	60	30,75
Уральскъ . . . . .	Р.-Ур.	1446	35	26	50	15	90	10	60	68,25
Уфа . . . . .	С.-З.	1947	45	31	50	18	90	12	60	83,25
Фастовъ . . . . .	Ю.-З.	572	11	14	50	8	70	5	80	82,25
Харцизскъ . . . . .	К.-Х.-С.	347	2	10	00	6	00	4	00	18,75
Царыцынъ . . . . .	Ю В.	1133	27	22	50	13	50	9	00	56,25
Ченстоховъ . . . . .	В.-Вѣн.	1445	35	26	50	15	90	10	70	68,25
Черниговъ . . . . .	К.-Вор.	451	7	12	50	7	50	5	00	26,25
Шаровка . . . . .	Х.-Ник.	369	3	10	50	6	30	4	20	20,25
Шуя . . . . .	Ш.-И.	1014	24	21	00	12	60	8	40	51,75
Щигры . . . . .	К.-Вор.	286	—	8	58	5	15	3	43	16,45
Эссентуки . . . . .	Владик.	1043	25	21	50	12	90	8	60	53,25
Юзово . . . . .	Екатер.	341	2	10	00	6	00	4	00	1,87
Юрьевка . . . . .	"	368	3	10	50	6	30	4	20	20,25
Картушино . . . . .	"	410	5	11	50	6	90	4	60	23,25
Ярославль . . . . .	М.-Яр.	1004	24	21	00	12	60	8	40	51,75
Ясиноватая . . . . .	К.-Х.-С.	327	2	10	00	6	00	4	0	18,75
Феодосія . . . . .	"	650	14	16	00	9	60	6	40	30,75

## Дѣятельность Мѣстныхъ Обществъ.

### Общество испытателей природы при Университетѣ.

Къ началу 1905 г. Общество состояло изъ 7 почетныхъ членовъ, 49 дѣйствительныхъ и 68 членовъ сотрудниковъ. Въ теченіе отчетнаго года Общество имѣло 7 общихъ засѣданій, а распорядительный Комитетъ, завѣдующій всеми административными дѣлами Общества имѣлъ 13 засѣданій. Остатокъ 1903 г. 532 руб. Штатная сумма 1904 г. 2500 р., выручено отъ продажи изданій Общества 17 руб. всего 3049 руб. израсходовано 2646 р. остатокъ на 1-е янв. 1905 г. 403 руб.

### Фармацевтическое Общество.

Въ 1904 году Общество состояло изъ 18 почетныхъ членовъ и 76 дѣйствительныхъ. Дѣятельность Общества въ истекшемъ году была направлена къ изысканію средствъ для помощи раненымъ и больнымъ воинамъ, а также къ выясненію вопросовъ мѣстнаго характера по аптечной фармацевтической части. Въ теченіе года выдано ссудъ по 10 прошеніямъ 435 руб. Капиталь Общества равнялся 14750 рублей.

### Общество послѣдователей гомеопатіи въ 1904 г.

Общество состоитъ изъ 14 почетныхъ членовъ, 22 член. учредителей и 28 дѣйствительныхъ членовъ. Въ теченіе года выручено аптекой 3312 р., другихъ поступленій было на сумму 340 руб., а всего въ кассу общества поступило 3732 руб. Израсходовано 3783 руб.; убытокъ 51 руб. На 1-е января 1905 г. Общество имѣетъ: наличными 134 руб.;  $\frac{1}{2}$  бумагами 753 руб.; въ товаръ 700 руб.; движимаго имущества 753 руб.; библиотека 109 руб.; а всего на сумму 2449 руб.

### Харьковское Общество Сельскаго Хозяйства.

Въ отчетномъ 1903—1904 году Общество состояло изъ 19 почетныхъ членовъ 3-хъ пожизненныхъ, 208 дѣйствительныхъ и 14 сотрудниковъ. При Обществѣ состояло два отдѣленія: 1) Садоводства и огородничества и 2) Винокуренное. Кроме того при Обществѣ въ отчетномъ году были учреждены: комитеты по организациіи народныхъ чтеній по сельскому хозяйству, по устройству коллективныхъ опытовъ, по устройству постоянного опытнаго поля, по организациіи аукціонныхъ выставокъ скота, по организациіи областного сѣзда по животноводству и по изданію Южно-Русской Сельско-Хозяйственной газеты. Всѣхъ засѣданій Обществъ и комиссій въ отчетномъ году было 130. Изъ склада бюро продано сѣмянъ и другихъ товаровъ на 69406 руб. На 1 октября 1903 г. активъ: касса 901 руб., въ кассѣ отдѣленія садоводства 351 руб., винокуренія 962 руб., запаснаго капитала 1,986 руб., текущій счетъ 746 руб. товаровъ и денегъ дебиторовъ 22,799 руб. пассивъ: 9,490 р. въ томъ числѣ ссуда Министерства 7,347 руб., долговъ кредиторамъ 2,142 руб., капиталы общества, бюро и отдѣленій 18,875 руб.

## Южно-Русское Общество Технологовъ.

Балансъ на 15 сентября 1904 года 17109 руб. 95 коп., пассивъ: основной капиталъ 9067 руб., вспомогательный 7182 руб. 35 коп. фонда имени В. Л. Кирричева 612 руб. 60 коп., фонда имени Д. С. Зернова 132 руб., фонда для заболѣвшихъ членовъ 132 рубля, активъ: касса 11 руб. 72 коп., текущій счетъ 2339 руб. 26 коп.,  $\frac{1}{2}$  бумаги 8813 руб., возвратныхъ пособій 4391 руб., счетъ разныхъ лицъ 1118 руб., и движимости 236 руб. 92 коп.

## Харьковское отдѣленіе Государственнаго Дворянскаго Земельнаго Банка.

I. Выдано ссудъ: а) 11 первоначальныхъ въ суммѣ 350.103 руб., подъ залогъ 6.253 дес. земли, оцѣненныхъ въ 7.05.322 руб., въ томъ числѣ 1 ссуда дополнительная къ металлической ссудѣ Особаго Отдѣла въ суммѣ 14.800 руб. б) 32 по перезалогу имѣній, состоявшихъ уже въ залогъ Банка, всего въ суммѣ 1.183,100 р., подъ залогъ 17.515 дес. земли, оцѣненныхъ въ 2.184,655 руб., въ томъ числѣ 1 ссуда дополнительная къ металлической ссудѣ Особаго Отдѣла въ суммѣ 28.900 р. Всего выдано 43 ссуды, на сумму 1.533,203 руб., подъ залогъ 23.768 дес. земли, оцѣненныхъ въ 2.889,977 руб.

II. Перешло имѣній въ полномъ составѣ и частями, заложенныхъ въ Банкъ къ другимъ владельцамъ съ переводомъ ссудъ на приобретателей.

## А По сословіямъ приобретателей.

	Количество десяти-тинъ земли	Размѣръ переведенной ссуды.
а). Къ дворянамъ . . . . .	920	49.600
б). „ крестьянамъ . . . . .	2047	207.100
в). „ казакамъ . . . . .	883	60.500
г). „ гражданамъ . . . . .	145	10.100
д). „ поселянамъ . . . . .	410	20.700
е). „ купцамъ . . . . .	144	13.400
ж). „ духовнымъ лицамъ . . . . .	26	1.800
<b>В. По способу перехода имѣній.</b>		
а). По купчимъ крѣпостямъ . . . . .	4.575	300.700
<b>В Отчуждена съ досрочнымъ погашеніемъ ссудъ.</b>		
	856.1246	80.000



### Харьковское Отдѣленіе Крестьянскаго Поземельнаго Банка.

Съ 1 января 1904 г. по 1 января 1905 г. выдано по Харьковской губ. по 136 сдѣлкамъ 3823 домохозяевамъ съ 13460 душами мужскаго пола, для приобрѣтенія 16642,89 д. за 2 580,831,22 р. въ томъ числѣ: 4 обществамъ 85,018,14 р., на 483,31 д. 118 товариществамъ 2,452,600,96 р., на 160 7,18 д. и 14 отдѣльнымъ домохозяевамъ 43,212,12 р. на 142,4 дес.

### Харьковскій Земельный Банкъ.

На 1 января 1905 г. складочный капиталъ Банка въ 49 850 акціяхъ (по 200 р. номинальныхъ) составилъ 9.970,000 р. и запасный капиталъ 301,005 р. 28 коп. Закладныхъ листовъ, обезпеченныхъ залогомъ недвижимостей, состояло на 1 ян. 1904 99.655,000 руб. Въ теченіе 1904 года выдано долгосрочныхъ ссудъ: подъ земли 3.549,300 р. и подъ городскіе дома 834,300 р., а всего 4.383,600 р. Погашеніе же за тотъ же періодъ составило 5.725,700 р., т. е. превысило выдачу на 1.342,100 руб.

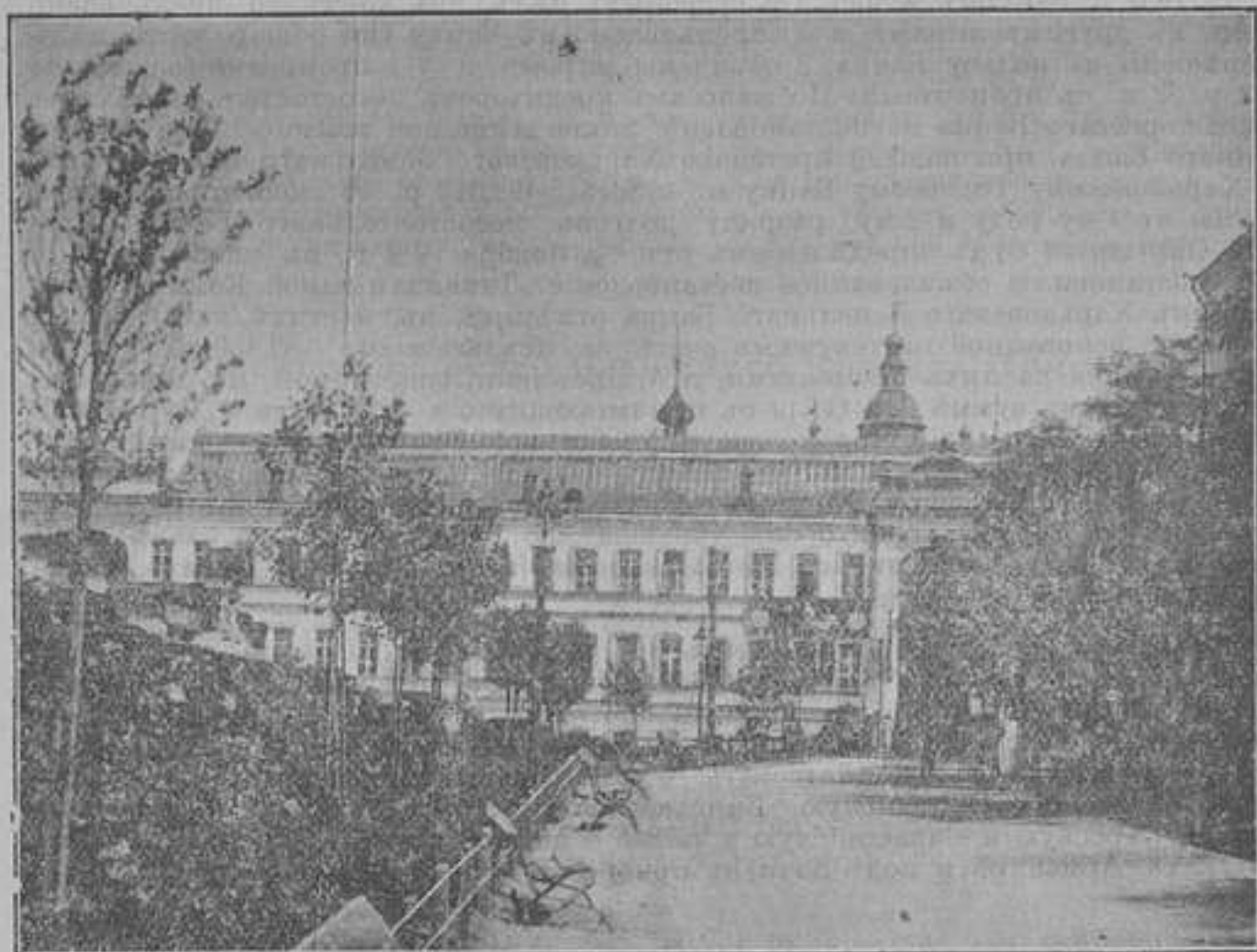

Университетская горка.

Такимъ образомъ, закладныхъ листовъ въ обращеніи на 1 января 1905 года осталось 98.291,525 р. Сокращеніе операций объясняется паденіемъ курса закладныхъ листовъ, вслѣдствіе войны.—Кромѣ того, въ 1904 году выдано краткосрочныхъ ссудъ изъ собственныхъ средствъ Банка 208,500 руб. наличными деньгами; погашено же ихъ въ теченіе года 103,400 р., т. е. сумма краткосрочныхъ ссудъ увеличилась на 105,100 руб. Краткосрочныя ссуды выдавались на срокъ отъ 6 мѣсяцевъ до 3 лѣтъ изъ процентовъ роста подъ земли 7%, городскихъ и подъ дома 8%, годовыхъ. Торги въ отчетномъ году, не смотря на общія неблагопріятныя экономическія условія, прошли сравнительно весьма успѣшно, а именно: изъ числа

продававшихся въ 1904 г. имущество осталось за Банкомъ 12 городскихъ имуществъ на сумму 14,563 р. 51 к. (противъ 18 имуществъ предыдущаго года на 236,860 р. 79 к.). Между тѣмъ общая сумма просроченныхъ платежей за заемщиками на 1 января 1905 года уменьшилась сравнительно съ числившеюся на 1 января 1904 года, а именно на 1 января 1904 г. она составляла 1,140,848 руб. 63 к., а на 1 января 1905 г. составила 1,10,972 р. 42 к.—Убытокъ отъ ликвидаціи оставшихся за Банкомъ имуществъ, проданныхъ въ отчетномъ году по вольной цѣнѣ, выразился въ 206,037 р. 25 к.

По исполненіи смѣты расходовъ составленной на 1904 г. въ 250,000 р., образовалась экономія въ 27,727 р. 45 к., главнымъ образомъ по статьѣ жалованья служащимъ. Смѣта на 1905 г. утверждена въ той же суммѣ 250,000 р.

Прибыль за 1904 г. получена Банкомъ 867,744 р. 93 к. Изъ этой суммы употреблено прежде всего на списаніе части долга бывшаго Харьковскаго Торговаго банка Земельному банку 271,515 р. 61 к. Остальная прибыль въ 596,229 р. 32 к. распределена такъ: въ уплату государственнаго налога 14,455 р. и процентнаго сбора 26,223 р. 16 к., въ запасный капиталъ банка 29,788 р. 24 к., въ дивидентъ акціонерамъ по 10 р. 54 к., на акцію 525, 419 р. и нераспределенный остатокъ на 1905 г. 343 р. 92 к.

Въ 1904 г. Банкомъ велось 126 судебныхъ дѣлъ, изъ коихъ 76 предъявлено Банкомъ къ другимъ лицамъ, а 50 предъявлено къ Банку. Изъ общаго числа дѣлъ 30 разрѣшены въ пользу Банка, 2 окончены миромъ и § 1 проиграно (взысканіе въ 492 р. 32 к. съ процентами) По жалобамъ кредиторовъ несостоятельнаго Харьковскаго торговаго Банка на постановленіе ликвидаціонной комиссіи по дѣламъ названнаго Банка, признавшей претензію Харьковскаго Земельнаго Банка къ бывшему Харьковскому Торговому Банку въ суммѣ 5,492,013 р. 93 коп. подлежащей отношенію къ 1-му роду и 2-му разряду долговъ несостоятельнаго Банка, Харьковскій Окружной Судъ опредѣленіемъ отъ 2-го ноября 1904 г., въ удовлетвореніе жалобъ, постановилъ: обжалованное постановленіе Ликвидационной Комиссіи по претензіямъ Харьковскаго Земельнаго Банка отменить въ частяхъ, касающихся: а) претензіи, основанной на текущемъ счетѣ, за исключеніемъ 182,409 р. 18 к. съ причитающимися на нихъ процентами, и б) претензіи, основанной на контокоррентномъ счетѣ въ суммѣ 200,000 р. съ причитающимися на нихъ 6% признавъ указанныя части претензій Харьковскаго Земельнаго Банка подлежащими отношенію къ 3-му роду долговъ, а въ остальныхъ частяхъ постановленіе это оставить въ силѣ. На это опредѣленіе Окружного Суда принесены жалобы въ Судебную Палату какъ со стороны кредиторовъ Харьковскаго Торговаго Банка, такъ и со стороны Харьковскаго Земельнаго Банка; жалобы эти въ Судебной Палатѣ еще не разсматривались.

Общія Собранія акціонеровъ Банка, происходившія 20 марта и 9 апрѣля 1905 года, утвердили отчеты Банка за 1904 г., доклады Правленія и Ревизионной Комиссіи предоставили Правленію, если оно найдетъ нужнымъ окончить дѣло съ кредиторами Торговаго Банка миромъ, произвели очередные выборы должностныхъ лицъ и поручили ходатайствовать о распространеніи операций Банка на губерніи: Бакинскую, Эриванскую, Елисаветпольскую, Тифлисскую, Кутаисскую и области: Карсскую и Закаспійскую а также о выдачѣ ссудъ въ Желѣзноводскъ, Ессентукахъ, Армавирѣ и подь дачи въ прибрежной полосѣ Черноморской губ.

### Азовско-Донской Коммерческой Банкъ.

Балансъ на 1-е іюля 1905 г. 147,815,772 р., пассивъ: складочный капиталъ 10,000,000 р., запасный капиталъ 5,000,000 р., особый резервный капиталъ 750,000 р., погасительный фондъ недвижимыхъ имуществъ 313,720 руб., нераспределен. остатокъ прежн. лѣтъ 250,000 р., вклады на текущіе счета: обыкновенные 36,198,925 р., условные 22,713,125 р., срочные 10,482,806 р., безсрочные 2,008,743 р., переучетъ векселей и спец. счетъ въ Госуд. Банкѣ 212,052 р., корреспонденты Банка по ихъ счетамъ свободныхъ суммъ въ ихъ распоряженіи 16,093,712 руб., векселя 16,687,670 р., суммы оставшіяся за Банкомъ 8,774,332 р., счетъ Отдѣленій съ Правленіемъ 11,394,260 р., 0% подлежащіе уплатѣ по вкладамъ 1,171,392 р., пол. 0% и комиссіи по вкладамъ 2,673,610 р., 0% перешедшіе на 1906-й годъ 23,690 р., переходныя сум-

мы 1.932,985 р., переводы къ оплатѣ 1.112,232 р., невыплаченный дивидендъ 47.510 р.; активъ: касса 4.202,901 р., текущіе счета 4.865,080 р., учетъ векселей и торговыхъ обязательствъ 52.988,621 р., ссуды подъ залогъ 5.793,327 р., авансы подъ ж.-д. дубликаты и коносаменты 769.655 р., счета до востребованій 22.636,327 р., цѣбныя бумаги 7.649,262 р., траты и векселя на заграничныя мѣста 725.340 р., покупка и продажа  $\frac{1}{2}\%$  бумагъ 493.859 р., корреспонденты Банка по ихъ счетамъ 13.502,419 р., свободныя суммы въ распоряженіи Банка 3.450,216 р., векселя у корреспондентовъ 4.083.976 р., счетъ съ Отдѣленіями 10.520,268 р., претестованные векселя 160.098 руб., текущіе расходы 930.522 р., расходы подлежащіе возврату 47.393 р., обзаведеніе и устройство 163.603 р., переходныя суммы 408.533 р., коммиссіонныя векселя 12.603,694 р., недвижимое имущество принадлежащее Банку 1.701.503 р., Государств. налогъ съ прибыли 152.159 р., цѣбностей на храненіи 8.225,370 р.

### Харьковское О-во Взаимнаго Кредита.

Балансъ на 1-е января 1905 г. 1.673,398 р. 81 к. Пассивъ: Оборотный капиталъ 156,874 р. 28 к. Запасный—32,847 р. 63 к. Текущіе счета членовъ 353,627 р. 36 к. Вклады членовъ общества срочныя 69,630 р.; безсрочныя 95,466 р. 34 к. Постороннихъ лицъ срочныя 323,601 р.; безсрочныя 540,016 р. 41 к. Переходныя суммы 16,375 р. 67 к.;  $\frac{1}{2}\%$  подлежащіе уплатѣ по вкладамъ по 1905 г. 27,049 р. 80 к.; по текущимъ счетамъ 10,823 р. 47 к.;  $\frac{1}{2}\%$  по операціямъ 8,724 р. 21 к. Счетъ дивиденда 13,080 р. 03 к.; обезпеченія 2,120 р. Чистая прибыль—14,035 р. 92 к.

Активъ: Касса 46,348 р. 77 к. Процентныя бумаги 39,555 р. 20 к. Текущіе счета 314,129 р. 40 к.; срочныя векселя 636,732 р. 40 к.; ссуды 64,457 р. Специальныя текущіе счета подъ  $\frac{1}{2}\%$  бумаги 511,351 р. 94 к. и пр.: обязательства членовъ 1,632 р. съ личною отвѣтственностью 1,057,142 р. 80 к. и 135—съ обезпечен. недвижим. имущ. 511,600 р., за вычетомъ  $10\%$  взноса 156,874 руб. 28 к., а всего 1,411,868 руб. 52 коп.

### Харьковское Общество Взаимнаго Кредита Приказчиковъ

Балансъ на 1 января 1905 г. 3.190,260 р. и цѣбностей на храненіи 335,062 р., пассивъ: основной капиталъ 282,075 р., запасный 86,560 р., складочный или обязательные вклады 602 членовъ 626,860 руб., школы, богадѣльни, вдовъ и сиротъ 79,987 р., текущій счетъ 246,614 р., вклады: срочныя членовъ о-ва 45,700 р., постороннихъ лицъ 1.094,710 р., до востребованія членовъ 37,352 р., постороннихъ лицъ 463,540 р., переходныя суммы 43,662 р., проценты вкладчикамъ 46,076 р., проценты по операціямъ 13,336 р., чистая прибыль 91,524 р. Активъ: касса 53,022 р., текущій счетъ 132,725 р., недвижимое имущество 91,000 р., движимое 7,494 р., ссуды: подъ залогъ  $\frac{1}{2}\%$  бумагъ 490,604 р., драгоценныхъ вещей 758,138 р., товаровъ 33,085 руб. специальный текущій счетъ, обезпеченный  $\frac{1}{2}\%$  бумагами 400,591 р., векселя 753.175 р.

### Торговая школа Общества Взаимнаго Вспоможенія Приказчиковъ г. Харькова.

Балансъ на 1-е сентября 1904 г. 199,981 р. 52 к., пассивъ: основной капиталъ 75,836 р. 50 к., пожертвованный 7,152 р. 50 к., залогъ недвижимости 90,000 векселя къ платежу 14,650 р., кредиторы 9,923 р. и проч.: активъ: касса 646 р. 11 к., текущій счетъ 373 р. 46 к., цѣбныя бумаги 3,660 р. 92 к., движимое имущество 7,383 р. 26 к., недвижимое имущество 185,000 р. и векселя къ полученію 500 р.

### Харьковскій Городской Ломбардъ.

Балансъ на 1-е января 1904 г. 646,226 р., пассивъ: капиталъ 200,120 р., долгъ Городской управѣ 45,765 р., счетъ залогодателей состоитъ закладовъ ММ 24,484 на сумму 381,591 руб., переходящія суммы 2,405 р., остатки залогодателей отъ продажи закладовъ 16,155 р., пожертвованій для выкупа закладовъ бѣднымъ 189 р.; ак-

*тивъ*: закладовъ драгоценныхъ вещей состоитъ №№ 10,994 на сумму 183,968 р., платя и разныхъ закладовъ №№ 13,400 на сумму 197,623 р.; касса: 4,354 р., на текущемъ счетѣ въ Городекомъ Банкѣ 39,758 р., выдано ссудъ 216,966 р. и проч. получено процентовъ 24,929 р., за покрытіемъ расходовъ чистой прибыли 19,930 р.

### Харьковское Ссудо-Сберегательное Товарищество.

Балансъ на 1 августа 1905 года 314,033 р. 06 к., пассивъ: паевой капиталъ 101,323 р. 04 к., запасный капиталъ 4,036 р. 24 к., капиталы имѣющіе особое назначеніе 1801 р. 93 к., вклады 188,592 р. 64 к., переходящія суммы 1,446 р. 87 к., невыданный дивидендъ за 1904 г. 868 р. 95 к. Валовая прибыль текущего года 15,963 р. 39 коп. Активъ: наличность кассы 2,102 р. 07 к.,  $\frac{9}{10}$  бумаги принадлежащія т-ву 3,788 р. 18 к., движимое имущество 987 р. 69 к., недвижимое имущество 2,924 р. 02 к., вкладъ въ Государственномъ Банкѣ 244 р. 31 к., текущій счетъ въ О-вѣ Взаимн. Кредита Мелк. Промышл. 94 р. 89 к., ссуды 282,243 р. 58 к., расходъ текущего года 6,998 руб. 32 коп., ответственность 1,528 членовъ *десятикратная* 1,013,230 р., товарищество выдаетъ ссуды только своимъ членамъ *пятикратно* не выше 500 р. одному лицу. Принимаетъ вклады какъ отъ членовъ такъ и постороннихъ лицъ.

### Общество Взаимнаго Страхованія Имущества отъ Огня.

На 1 января 1905 г. Членовъ Общество имѣло 5,217 чел., запаснаго капитала 2,555,864 р., движимаго имущества 2,989 р., имущества на страхъ недвижимаго на 4,802,325 р. и движимаго—669,733 р., освобождено отъ ежегодныхъ денежныхъ взносовъ недвижимаго имущества на 14,714,739 р., капитала имени Императора Александра II на выдачу увѣчнымъ пожарнымъ служителямъ изъ процентовъ пенсій и пособій имѣется 2,301 р. Въ теченіе истекшаго года Общество получило валовой прибыли 212,514 р. (страховой премій 102,725 р., процентовъ на принадлежащій Обществу капиталъ—108,635 р., разныхъ поступленій 1,132 руб.). Израсходовано въ теченіе года: уплачено пожарныхъ убытковъ 110,310 руб., по управленію—18,205 руб., по счету пособій другихъ расходовъ 17,173 р., всего же израсходовано 135,690 р.

### Харьковское Мѣщанское Общество.

Счетъ общественныхъ суммъ Продовольственнаго капитала, находящагося въ вѣдѣніи городского управленія, состояло на 1904 г. 8,379 р. 38 к., членскаго взноса во 2-е О-во Взаимнаго Кредита 1,017 р. 50 к., наличными деньгами—294 руб. 78 к. Въ теченіе года поступило 16,110 р. 60 к., позаимствовано во второмъ О-вѣ взаимнаго кредита—7,000 р. изъ церковныхъ суммъ—500 р., перечислено со счета богадѣльныхъ суммъ—2,020 р., и больничныхъ—180 р. Общій приходъ достигъ 35,502 р. 26 к. Израсходовано 26,102 р. 38 к.; главнѣйшими статьями расхода явились: выдано на пособіе бѣднымъ 1,515 р., по управленію—11,733 р. 3 к. (жалованье ссаростамъ, служащимъ, сборщи амъ и членамъ сиротскаго суда—7,243 р.), на ремонтъ мѣщанскаго дома 12,853 руб. На 1-е января 1905 а Общество имѣло 9,610 р., выдано пособія семьямъ воиновъ 101 р., на 1905 г. остатка 485 р. По переходящимъ суммамъ Общество имѣло 603 р. 92 к. Счетъ капитала богадѣльни и убѣжища. На 1 января 1904 г. состояло 11,716 р. 36 к. Въ теченіе года поступило 11,618 р. 83 к., израсходовано: на содержаніе богадѣльни и убѣжища, на обувь призрѣваемыхъ, отопленіе и освѣщеніе помѣщеній ихъ—5,168 р. 68 к., на жалованье служащимъ—1,240 р. 28 к. на прочіе расходы—562 р., на ремонтъ богадѣльни и церкви—510 р. На 1-е января 1905 г. оставалось 11,192 р. 57 к. Балансъ Харьковского Мѣщанскаго Общества на 1 января 1905 г. заключается въ суммѣ 215,525 р. 63 коп.

### Харьковское Попечительство о народной трезвости.

Попечительство состоитъ изъ Губернскаго Комитета, 11 уѣздныхъ и одного городского. Къ 1 января 1902 г. числилось 768 членовъ соревнователей и 173 участ-

ковыхъ попечителей. Губернскій Комитетъ состоитъ изъ 1 почетнаго члена и 23 обязательныхъ. Дѣятельность Комитета выразилась главнымъ образомъ въ руководствѣ дѣйствіями уѣздныхъ Комитетовъ и городского въ преподаваніи имъ разъясненій, касающихся разменнаго рода вопросовъ, возникшихъ изъ практики Комитетовъ, на разсмотрѣніи ихъ ходатайствъ о денежныхъ субсидіяхъ. Засѣданій имѣлось 3. Остатокъ суммъ отъ 1901 г. выразился въ слѣдующихъ цифрахъ: наличными деньгами 11.865 р. поступило отъ казны 91 622 р., всего 103.487 р. Израсходовано 77.525 р. Остатокъ на 1 января 1903 г. 25962 р.

### Харьковскій городской Комитетъ Попечительства о народной трезвости.

Въ отчетномъ 1902 г. въ городскомъ Комитетѣ состояло 3 участковыхъ попечителя и 20 членовъ-соревнователей. Дѣятельность Комитета выразилась въ веденіи дѣлъ четырехъ чайныхъ, находившихся до того времени въ завѣдываніи Хар. Попечит. о народныхъ чайныхъ. Остатокъ отъ предыдущаго года—3,688 руб., поступило отъ казны 33,658 руб., израсходовано на устройства и содержаніе народнаго дома 10,000 руб., на устройство чайныхъ, столовыхъ и ночлежныхъ домовъ 4,743 руб., остатокъ на 1-го января слѣдующаго года 25,446 руб.

### Страховое Общество „Россія“.

Балансъ на 1 января 1905 г. 61.593,804 р., пассивъ: основной капиталъ (16,000 акцій по 250 р.) 4.000,000 р., запасные капиталы Общества и прибыль страхователей 2.400,479 р. 31 к., запасы премій 47.828,369 р. 65 к., запасы по неуплаченнымъ убыткамъ 2.908,073 р. 13 к., кредиторамъ 1.117,923 р. 15 к., проч. статьи пассива 812,403 р. 54 к. и чистая прибыль 547,518 р. 9 к., вклады 4.163,142 р. 55 к.,  $\frac{1}{2}$  бумаги 18.562,006 р. 86 к., стоимость недвижимыхъ имуществъ 21.128,926 р. 96 к., ссуды подъ залогъ  $\frac{1}{2}$  бумагъ 316,350 р., ссуды подъ полисы по страхованію жизни 7.085,746 р. 97 к., наличность въ отдѣленіяхъ и салдо у агентовъ 4.107,946 р. 24 к. и пр. ст. актива 316,350 р.

### Общество Взаимнаго Кредита Горнопромышленниковъ Юга Россіи.

На 1 января 1904 г. оставалось 113 членовъ, въ теченіе года вступило 93 члена, выбыло 38 членовъ на 1-е января 1905 г. остается 168 членовъ съ кредитомъ и обязательствами на 439,300 р., наименьшимъ кредитомъ съ 1,000 р. пользуются 11 человекъ, съ наименьшимъ съ 20,000 р.—одинъ членъ. Въ теченіе года учтено векселей на 87,000 р., оставалось векселей на 70,716 р. Состояніе счетовъ Общества на 1-е января 1905 года по активу и пассиву 210,757 р.

### Алексѣевское Горнопромышленное Общество.

Балансъ на 1-е января 1905 года 18.639,471 р., пассивъ: основной 6.000,000 р., запасный 133,831 р., вспомогательный капиталъ горнорабочихъ 14,444 р., кредиторы по счетамъ Правленія 9.978,440 р., по счетамъ рудниковъ и экономій 137,991 р., активъ: касса 9,165 р., цѣнные бумаги 8,505 р., залогов. движимое имущество 7,636 р., Крымское имѣніе 111,902 р., счетъ рудниковъ экономій и складовъ 12,426,155 р., дебиторы по счетамъ Правленія 5.251,386 р., по счетамъ рудниковъ и экономій 18,426 р., убытокъ по операціямъ Общества за 1902, 1903 и 1904 годы 715,573 руб.

## Товарищество М. Гельферихъ-Саде.

Балансъ на 1-е января 1905 г. 3.533,010 р.; пассивъ: основной капиталъ 1.250,000 р., запасный 123,806 р., оборотный 150,000 р., погашенія 309,922 р., запасный дивидендъ 16,508 р., обязательство М. Х. Гельферихъ 100,000 р., вспомогательный фондъ имени М. Х. Гельферихъ 56,86 р., счетъ залоговъ 252,826 р., пайщики 816,438 р., кредиторы 536,535 р., и чистая прибыль 290,418 р.; активъ: касса 51,004 р., пайщики 546,438 р., кредиторы 536,535 р. и чистая прибыль 290,418 р., активъ касса 51,004 р., % бумаги 122,416 р., текущіе счета 351,616 р., арендные постройки 12,729 р., недвижимое имущество 802,157 р., движимое имущество (машины и проч. въ заводы) 26,472 р., матеріалы, фабрикаты и товары 963,049 р., дебиторы и корреспонденты 946,597 р. и переходящія суммы 56,971 р.

## Товарищество Свекло-сахарныхъ заводовъ подъ фирмою Ротермундъ и Вейссе.

Балансъ на 31 марта 1905 г. 5.494,909 р. 19 к.; пассивъ: основной капиталъ 2.000,000 р., запасный 271,796 р. 33 к., свободнаго въ распоряженіи акціонеровъ 7,368 р., кредиторовъ 2.879,18 р., прибыль за 1904 и 1905 г. 200,606 р.; активъ: счетъ завода Рубежное 2.043,83 р., Лебяжье 2.733,250 р., дебиторовъ 512,556 р., % бумаги 183,072 р., наличными въ банкахъ 40,816 р.

## Товарищество Боромлянскоѣ вальцовой паровой мельницы.

Балансъ на 1-е августа 1904 г. 485,41 р. 90 к.; капиталы: основной 200,000 р., запасный 16,062 р. 06 к., амортизаціонный 48,040 р. 26 к., оборотный 25,657 руб. 85 к., и чистая прибыль 51,676 р. 61 к.; касса 4,844 р., % бумаги 48,178 р. 75 к., недвижимое имущество 170,200 р. 46 к., товары (муки, отруби) 36,004 р. 66 к., пшеница 46,589 р., мѣшки 6,819 р. 62 к., дебиторы 137,078 р. 48 к., выдано пайщикамъ дивиденда 20,000 р.

## Т-во барона Э. Э Бергенгейма въ Харьковѣ.

Балансъ на 1-е января 1905 г. 1.593,567 руб.; пассивъ: основной капиталъ 700,000 р., запасный 44,746 р., погашенія стоимости имущества 51,861 р., кредиторы 177,307 р., прибыль 128,401 р.; активъ: стоимость недвижимости 844,861 р., машины и движимость 379,350 р., матеріалы и издѣлія 47,183 р., дебиторы 175,416 р., текущіе счета 37,577 р., % бумаги 1,533 р., касса 2,096 р., расходы будущихъ лѣтъ 5,648 руб.

## Южно-Русское Товарищество Пенъковой и Канатной Промышленности.

Балансъ на 1-е января 1905 г. 7.386,203 р. 77 к., пассивъ: капиталъ основной 3.000,000 р., амортизаціи 143,031 р. 01 к., облигаціонный 934,000 р., дивидендъ не востребованный 179 р. 01 к., кредиторы 2.247,412 р. 65 к., кредиторы 811,822 руб. 05 к., учетъ векселей 235,027 р. 88 к., переходящія суммы 7,381 р. 34 к., прибыль за 1904 г. 7,349 р. 83 к.; активъ: касса и текущіе счета 23,418 р. 83 к., % бумаги 8,937 р. 50 к., наложенные платежи, векселя и документы на комиссіи 163,400 р. 40 к., дебиторы 681,371 р. 22 к., векселя 235,027 р. 88 к., готовый товаръ, сырье и матеріалы 726,153 р. 03 к., недвижимость 2.111,671 р. 88 к., машины 1.768,323 руб. 38 к., движимое имущество и конюшенный паркъ 99,510 р. 48 к., переходящія суммы 60,797 руб. 47 коп., облигаціи 923,000 р., расходы по учрежденію товарищества 18,392 руб. 96 коп., убытокъ по 1903 г. 427,304 руб. 92 коп. и убытокъ за 1903 годъ 129,863 р. 82 коп.

## Товарищество Харьковскаго Сахаро-Рафинаднаго завода.

Балансъ на 1-е сентября 1904 г. 7.999,909 р. 70 к.; пассивъ: основной капиталъ 2.400,000 руб., запасный 157,287 руб. 85 к., погашенія 887,565 руб. 13 к., кредиторы 4.206,426 р. 26 к., прибыли 347,605 руб. 46 к.; активъ: касса наличными деньгами 36,280 р. 29 к., текущій счетъ 81,819 р. 18 к., цѣнные бумаги 331,095 к., недвижимое имущество 1.420,732 р. 25 к., движимое 207,778 р. 95 к., сахарнаго песку 27,469 руб. 05 к., рафинада 106,261 р. 15 к., дебиторы 5.771,580 р. 85 к., поступило сахарнаго песку Пд. 1.872,062,17—на 8.365,787 р. 82 к., продано патоки Пд. 22 410.29—на 47.339. 55.

## Общество ночныхъ дежурствъ врачей.

Общество состоитъ изъ 13 учредителей, 22 дѣйствительныхъ членовъ и одного почетнаго. Медицинская дѣятельность общества выражалась, какъ и въ предыдущіе годы въ оказаніи медицинской помощи въ ночное время какъ на дому, такъ и приходящимъ больнымъ. Общее число больныхъ, обратившихся за медицинской помощью въ ночное время въ 1904 году достигло цифры 823 человекъ,— больше чѣмъ въ 1903 году на 33 человекъ. Бесплатно оказана была помощь 246 больнымъ—болѣе 19.03 года на 33 человекъ. Дѣятельность Общества въ общемъ усиливается и растетъ, что подтверждается и кассовымъ отчетомъ. На 1-е января 1904 г. оставалось 1,832 р., въ отчетномъ году оставалось къ 1-му января 1905 г. 1,679 р. Запаснаго капитала 2,256 р., приходъ исчисленъ въ 2,015 р., а расходъ въ 2,525 р. Лабораторія общества временно закрыта.

## О-во попеченія о бѣдныхъ ученикахъ Харьковскаго Реальнаго училища.

О-во состоитъ изъ 2 почетныхъ, 42 постоянныхъ и 132 дѣйствительныхъ членовъ. На 1 января 1904 г. средства О-ва составляли: наличныя деньги 533 р. и  $\frac{0}{100}$  бумажныя 4 759 р., въ теченіе года поступило 662 р., въ т. ч. членскихъ взносов 458 р.,  $\frac{0}{100}$  по бумагамъ принадлежащимъ О-ву 190 р., возвращено пособій 14 р., израсходовано 1,119 р. въ т. ч. плата за ученіе и пособіе 700 р., на платье и обувь 326 р. и проч. Къ 1-му января 1905 г. состоитъ 4,837 руб.

## Общество попеченія о недостаточныхъ ученицахъ 2-й женской гимназіи.

Общество состояло изъ 4 почетныхъ, 5 постоянныхъ и 100 дѣйствительныхъ. На 1 января 1905 г. въ кассѣ Общества состояло 2,863 р., въ теченіе года поступило 1,833 р., членскихъ взносов 285 р., пожертвовано 1,428 руб., получено  $\frac{0}{100}$  съ капитала 110 р., израсходовано 1,054 р., изъ нихъ на уплату за квартиру, столъ и денежныя пособія 530 р., платье и обувь 229 р., на завтраки 238 руб. и проч. На 1 января 1905 г. остается 364 р., изъ которыхъ  $\frac{0}{100}$  бумажъ 2971 р. и наличными 670 руб.

## Общество попеченія о бѣдныхъ ученикахъ 2-й мужской гимназіи.

Къ 1 января 1904 г. Общество имѣло 1,885 р. 80 к. Въ теченіе года поступило 1,460 р. 43 к., въ т. ч. членскихъ взносов 276 р., процентовъ съ неприкосновеннаго капитала 66 р. 50 к., сборъ отъ спектакля 337 р. 93 к., пожертвованій 306 р. 50 к., взносов за содержаніе учениковъ въ дачѣ-колоніи 473 р. 50 к.; израсходовано 1,518 р. 34 к., въ т. ч. уплаты за право ученія 343 р. 75 к., обувь и платье въ 126 р. 15 к., учебныя пособія и другія расходы 44 р. 70 к., постройка и охрана ко-

лоніи 475 р. 17 к., содержаніе учениковъ въ колоніи 528 р. 57 к. Къ 1 января 1905 года осталось 1,527 р. 89 к., въ т. ч. неприкосновеннаго капитала 1,700 р. 36 к. и оборотнаго 127 р. 89 к.

### О-во попеченія о бѣдныхъ ученикахъ 3-й мужской гимназіи.

Общество состояло изъ 7 почетныхъ, 6 постоянныхъ и 3 дѣйствительныхъ членовъ. На 1-е января 1904 года въ кассѣ общества было 7,509 р., въ т. ч. неприкосновеннаго капитала 7,185 р. и оборотнаго 323 р., въ теченіе года поступило 1011 руб., въ т. ч. неприкосновеннаго капитала 261 р. и оборотнаго 749 р., израсходовано на нужды общества 789 р., затѣмъ къ 1-му января 1905 г. остается 7,730 р., въ т. числѣ неприкосновеннаго капитала 7,443 р. и оборотнаго 283 р.

### Харьковское О-во взаимопомощи трудящихся женщинъ.

Къ 1-му января 1905 г. общество состояло изъ 808 дѣйствительныхъ членовъ, членскихъ взносовъ 2,411 р., пожертвованій 172 р., отъ лекцій и вечеровъ 618 р., приходъ дѣтскаго очага 829 р., по столовой 9,153 р., чайнаго буфета 321 р. Погашеніе выданныхъ ссудъ 486 р., израсходовано на наемъ квартиры 1,500 р., расходы дѣтскаго очага 934 р., инвентарь дѣтскаго очага 115 р., расходы столовой (продукты, жалованье, пополненіе инвентаря и проч.) 7,795 р. Балансъ на 1-е января 1905 г. 4,679 р., пассивъ: основной капиталъ 365 р., оборотный 3,706 р.; активъ: касса 454 р., въ сберегательной кассѣ 2,400 р., ссуды 236 р.,  $\frac{1}{2}$  бумаги 98 р.

### Французское Благотворительное Общество.

На 1 января 1904 года осталось въ кассѣ 12,420 руб., въ теченіе года поступило: „ на капиталъ 456 р., членскихъ взносовъ и пожертвованій 1,839 р. 18 к., израсходовано: мѣсячнаго пособія 173 р., на погребеніе членовъ Общества 50 р., временное пособіе 10 р., пособіе на возвращеніе на родину 126 р. 80 к., пособіе для одной бѣдной гимназистки 37 р. 50 к. на генер. расходы 33 р. 35 к., всего 431 р. 26 к., осталось на 31 декабря 1904 г. 14,284 р. 75 к. Государственной 4% ренты 14,000 р. и въ кассѣ 284 р. 75 к.

### Швейцарское Благотворительное Общество.]

Общество состоитъ изъ 6 почетныхъ членовъ, 40 дѣйствительныхъ, 8 не швейцарцовъ. Къ 1 января 1903 г. имѣлось 1,209 р., поступило: субсидіи 100 р., членскихъ взносовъ 230 р., проценты на капиталъ Общества 238 р., всего 1,872 р.; израсходовано: ежемѣсячнаго вспоможенія 4 семействамъ и разовыя 7-ми лицамъ 515 р., стипендіи двумъ лицамъ 24 р., куплено 4% государственной ренты 496 руб. и проч. На 1 января 1904 года состоитъ 745 руб. Общество имѣетъ неприкосновеннаго капитала 6,700 р.

### Общество взаимнаго вспоможенія Приказчиковъ.

На 1 января 1905 года Общество состояло изъ 52 почетныхъ, 64 соревнителей и 492 дѣйствительныхъ членовъ. Въ теченіи 1904 г. было выдано пособій разнаго наименованія 7,625 р., въ т. ч. ежемѣсячныхъ пособій 12 дѣйствительнымъ членамъ 629 р. и 57 семействамъ умершихъ членовъ 3,260 р., 4 семействамъ на воспитаніе дѣтей 242 р., 2 стипендіатамъ въ память 19 февраля 1861 года 75 р., 1 стипендіату имени И. А. Коваленко 60 р., 6 лицамъ на похороны членовъ 170 р., 1 невѣстѣ при выходѣ замужъ 50 р., членамъ и семействамъ умершихъ членовъ единовременное пособіе къ праздникамъ Пасхи и Рождества Христова 391 руб., постороннимъ лицамъ не членамъ, единовременное пособіе 197 р., сверхъ того уплачено жалованья 2 врачамъ 1,600 р. и на содержаніе торговой школы 1,000 р. Балансъ на 1 января 1905 года 52,270 р. 42 к., пассивъ: основной капи-



таль 14,196 р., запасный 1,100 р., пожертвованный съ особыми условиями 671 руб. 56 к., съ образовательными цѣлями 2,631 р. 12 к., Коммерческаго училища 3,405 р. 74 к., богадѣльни 441 р. 77 к., невѣсть 16,430 р. 45 к., имени А. П. Губина 1,281 р., стипендіи имени И. А. Коваленко 1,561 р. 79 к., на содержаніе могилы Иванова 200 р., для покупки недвижимаго имущества 1,613 р. 23 к., врачебныхъ пособій въ экстренныхъ случаяхъ 195 р., пособій не членамъ 312 р. 44 к., для пособия семьямъ убитыхъ и раненыхъ воиновъ приказчиковъ г. Харькова 911 р. 85 к., оборотнаго 5,999 р. 43 к., награды невѣстамъ 1,300 р. и переходныхъ суммъ 20 р.; активъ: процентныя бумаги 44,310 р. 93 к., касса 939 р. 07 к., текущій счетъ 1,400 р., проценты при процентныхъ бумагахъ 196 р. 57 к., движимое имущество 384 р. 75 к., библиотека 1,244 р. 04 к., устройство спектаклей и вечеровъ 110 р., пособия ежемѣсячныя на 1905 г. 385 р. и расходы по управленію на 1905 г. 300 р.

### Общество взаимнаго вспоможенія занимающихся ремесленнымъ трудомъ.

На 1-е января 1905 г. общество состояло изъ 245 дѣйствительныхъ членовъ. Въ 1904 году поступило 16,062 р., въ т. ч. членскихъ взносовъ 12,946 р.,  $\frac{1}{10}$  на капиталъ О-ва 1,011 р. и проч. Израсходовано 6,101 р., въ т. ч. выдано пенсионерамъ О-ва 1,592 р., дѣйств. член. 1,761 и проч. Балансъ на 1-е января 1905 г. 40,774 р., пассивъ: основной капиталъ 2,316 р., оборотный 28,568 р., недвижимость 3,720 р., библиотека 810 р., постройка дома О-ва 356 р.; активъ: касса 1,611 р., сберегательная касса 1,714 р.,  $\frac{1}{10}$  бумаги 30,330 р., возвратныя пособия 2,161 р., имущества библиотеки 760 р., имущество правленія 343 р., недвижимость 3,720 р.

### Харьковское Общество взаимнаго вспоможенія служащихъ и лицъ свободныхъ профессій.

Въ іюні мѣсяцѣ 1894 года въ Харьковѣ открыло свои дѣйствія Общество взаимнаго вспоможенія занимающихся письменнымъ трудомъ. Новизна дѣла, съ одной стороны, и энергичная дѣятельность учредителей по привлеченію членовъ, съ другой, довели общую цифру членовъ къ 1-му января 1899 года до 215 человекъ. Съ этого момента число членовъ постепенно уменьшалось, упало до цифры 117 человекъ. Главными причинами этого, по изслѣдованію, оказались узкія рамки устава и, какъ не странно,—само наименованіе Общества, которое, по завѣренію очень многихъ лицъ, вселяло въ публикѣ убѣжденіе, что въ это Общество открытъ доступъ исключительно лицамъ, занимающихся перепискою бумагъ. Эти причины побудили администрацію Общества переработать, расширить по возможности уставъ и переименовать название, что и выполнено въ послѣднемъ уставѣ Общества, утвержденномъ подлежащею властью 11 мая 1905 года. По этому, новому уставу оно (Общество) переименовано въ *Общество взаимнаго вспоможенія Служащихъ и лицъ свободныхъ профессій*. Рамки устава значительно расширены. Кромѣ разрѣшеннаго ранѣе Обществу Бюро для рекомендаціи служащихъ, подачи совѣтовъ, исполненія порученій и выполненія всевозможныхъ работъ по всемъ отраслямъ труда ему разрѣшается: устройство курсовъ или лекцій, семейныхъ вечеровъ, концертовъ, спектаклей и открытіе учебныхъ заведеній, дѣтскихъ садовъ, дѣтскихъ колоній, общежитій, дешевыхъ квартиръ, столовыхъ, клубовъ, больницъ, аптекъ, пріютовъ, читаленъ, библиотекъ, кабинетовъ для чтенія, ссудо-сберегательныхъ кассъ на основаніи особо утвержденныхъ правительствомъ уставовъ магазиновъ, лавокъ, а также филиальныхъ отдѣленій Общества и т. п.

Кромѣ выдачи пособій, разрѣшена выдача  $\frac{1}{10}, \frac{1}{10}$  ссудъ, при ростѣ не выше 6 $\frac{1}{10}$  годовыхъ.

Доступъ въ Общество открытъ всемъ служащимъ въ Правительственныхъ воѣхъ вѣдомствъ, общественныхъ и частныхъ учрежденіяхъ и у частныхъ лицъ, а также лицамъ свободныхъ профессій.

Задачи Общества: а) содѣйствовать въ пріисканіи занятій членамъ, потерявшимъ таковыя б) заботиться объ устройствѣ общенія между членами и представленіи какъ имъ, такъ и ихъ семьямъ, всевозможныхъ жизненныхъ удобствъ и

различныхъ разумныхъ развлеченій; в) страховать на общихъ основаніяхъ капиталы и доходы для своихъ членовъ; г) оказывать медицинскую помощь больнымъ членамъ и лицамъ, входящимъ въ составъ ихъ семействъ; д) содѣйствовать въ потребныхъ случаяхъ доставленію имъ юридической помощи; е) выдавать въ различныхъ случаяхъ своимъ членамъ и ихъ семействамъ денежные пособия и  $\frac{1}{2}\%$  ссуды; ж) заботиться о призрѣніи престарѣлыхъ и неспособныхъ къ труду членовъ Общества въ богадѣльняхъ, домахъ призрѣнія и т. п. заведеніяхъ; з) заботиться о призрѣніи, воспитаніи и образованіи дѣтей членовъ; и) заботиться о призрѣніи оставшихся послѣ умершихъ членовъ вдовъ и родителей; і) заботиться о призрѣніи, воспитаніи и образованіи малолѣтнихъ братьевъ и сестеръ, бывшихъ на попеченіи покойнаго члена Общества; к) заботиться о погребеніи умершихъ членовъ Общества, не имѣющихъ родственниковъ; л) выступать, гдѣ надобность укажетъ, въ защиту интересовъ членовъ и м) вообще способствовать предоставляемыми настоящимъ уставомъ средствами улучшенію благосостоянія членовъ Общества и ихъ семействъ.

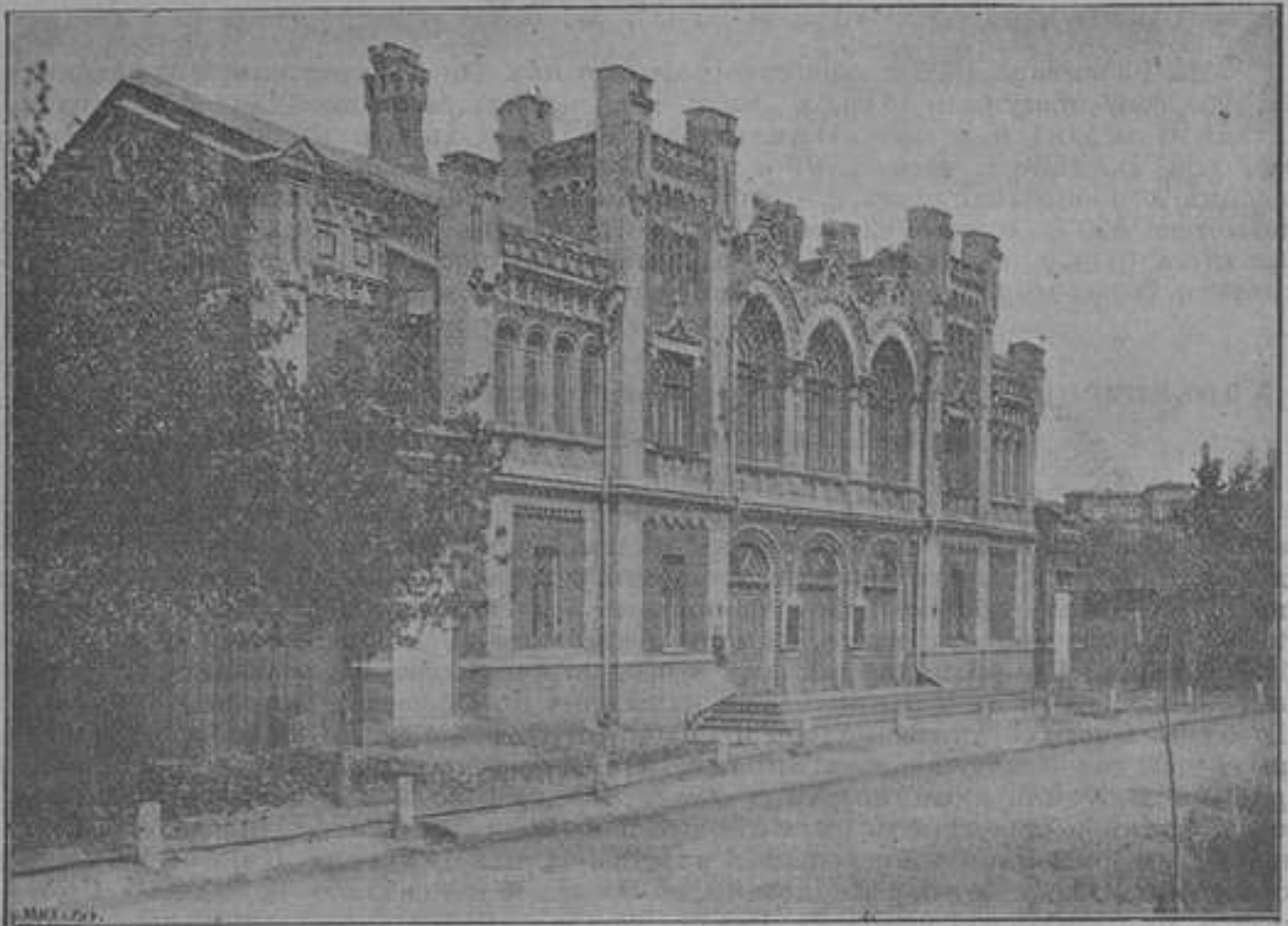

Малый Театръ.

На первыхъ порахъ Общество уже организовало рекомендацію служащихъ на мѣста и открыло Бюро для исполненія порученій, подачи совѣтовъ и выполненія различныхъ работъ по составленію и перепискѣ бумагъ, по выполненію различныхъ работъ по составленію и перепискѣ бумагъ, по выполненію различныхъ бухгалтерскихъ, чертежныхъ, стенографическихъ и таксировочныхъ работъ и по переводамъ съ иностранныхъ языковъ на русскій и наоборотъ. Въ самомъ ближайшемъ будущемъ имѣетъ быть организована выдача  $\frac{1}{2}\%$  ссудъ на возможно льготныхъ условіяхъ. Дальнѣйшее расширеніе круга дѣятельности Общества стоитъ въ зависимости отъ самихъ членовъ Общества и сочувствія публики. Членскіе взносы: вступительный (единовременный) 6 руб. и ежегодный 9 руб. могутъ быть уплачиваемы въ разсрочку. Правленіе и Бюро Общества помѣщаются на углу Торговой площ. и Плетневскаго пер., домъ Кульшиной, № 24/1, (ходъ съ переулка) а открыты для справокъ и принятія во все присутственные дни, лѣтомъ отъ 10-ти до 2-хъ, а зимой отъ 9-ти до 3-хъ часовъ дня. Общество въ настоящее

время (августъ 1905 г.) насчитываетъ 184 членовъ, обладаетъ капиталами: основнымъ 2,145 р. 13 к., оборотнымъ 6,385 р. 56 к., съ образовательною цѣлью 2,678 р. 12 к., имени М. Х. Гельферихъ 1,131 р. 37 к. Итого 12,340 р. 18 к.

### Общество Взаимнаго Вепоможенія на случай смерти.

Общество состоитъ изъ 1,439 членовъ, въ томъ числѣ по первой группѣ 566, по 2-й группѣ 362 и по 3-й группѣ 511; изъ нихъ 1,286 муж. и 153 женщ., по семейному положенію холостыхъ 132, женатыхъ 1,307, живущихъ въ Харьковѣ 587 и иногороднихъ 759. На 1 января 1904 г. состояло 152,924 р. 73 коп. въ теченіе года поступило 58,759 р. 86 к.; израсходовано въ отчетномъ году 44,633 р. 84 к. На 1 января 1905 г. состоитъ 159,822 р. 60 к. Въ 1904 году умерло 19 членовъ; уплачено пособій 30,856 р., въ томъ числѣ по 1 группѣ 10 т. р., по 2 группѣ 2,856 р. по 3 группѣ 18 т. р.

### Попечительство Государыни Императрицы Маріи Ѳедоровны о глухонѣмыхъ.

На 1 января 1904 г. оставалось 9,717 р. 56 к., поступило 12,587 р. 50 к. въ томъ числѣ пожертвованій 4,803 р., по сборнымъ книжкамъ 201 р. 49 к., отъ сбора по Епархіи въ недѣлю женъ Мученицъ 1,319 р. 94 к., стипендіи уѣздныхъ земствъ 3,199 р., отъ Харьковскаго Благотворительнаго Общества 360 р., отъ частныхъ стипендіатовъ 2,055 р., платы за ученіе приходящихъ учениковъ 180 р., за проданныхъ училищныхъ свиней 159 р. 50 к.,  $\frac{1}{10}$  на капиталъ Н. А. Хрущовой, по свидѣт. государств. ренты и сберегательной кассѣ 309 р. 63 к.; всего поступило, съ остаткомъ отъ прошлаго года, на приходъ 22,301 р. 6 к.; всего израсходовано по содержанию училища и на постройки училищныхъ въ Харьковѣ и Кочеткѣ 10,741 р. 8 к. въ томъ числѣ жалованье преподавателямъ и другихъ служащихъ 2,071 руб. 38 к., одежда и обувь 389 р. 30 к., отопленіе и освѣщеніе 343 р. 1 к., пристройка въ училищному зданію въ Харьковѣ 4,236 р. 44к., устройство службъ въ Кочеткѣ 1,133 р. 94 и проч. Къ 1 Января 1905 г. остается 11,559 р. 98 к., въ числѣ коихъ неприкосновеннаго капитала—стипендіи имени Н. А. Хрущовой 5,200 руб.

### Харьковское Благотворительное Общество.

Совѣтъ общества состоитъ изъ 2 отдѣленій, мужскаго и дамскаго: въ 1-мъ отдѣленіи было 79 членовъ, изъ числа коихъ 6 дѣйствительныхъ и 7 сотрудниковъ съ правами государственной службы. Во второмъ (дамскомъ) отдѣленіи было 38 членовъ. Всѣ эти лица, внося въ кассу общества ежегодно членскіе взносы отъ 25 до 500 руб., принимали, подъ руководствомъ Совѣта общества, участіе въ управленіи дѣлами общества. Кроме сего, въ составѣ общества въ отчетномъ 1904 г. числилось 6 почетныхъ членовъ и 4 непрежѣнныхъ почетныхъ члена.

Въ вѣдѣніи Общества находится: 1. Домъ призрѣнія, состоящій изъ: а) женской школы со 102 воспитанницами, б) богадѣльни для престарѣлыхъ женщинъ изъ привилегированнаго сословія на 40 призрѣваемыхъ и в) особой богадѣльни для призрѣнія престарѣлыхъ лицъ женскаго пола изъ простаго званія на 30 призрѣваемыхъ.

2) Александровскій пріютъ съ 101 воспитанникомъ.

Совѣтъ Общества ежегодно устраиваетъ ко дню Св. Пасхи разговѣнье для бѣднѣйшаго населенія г. Харькова, съ каковою цѣлью заготовлялось 2000 порцій разговѣнья на сумму 1103 р. 10 к. При наступленіи зимнихъ холодовъ Общество ежегодно организовываетъ бесплатную раздачу каменнаго угля бѣднѣйшему классу населенія г. Харькова. Кроме того Общество оказываетъ матеріальную поддержку участковымъ попечительствамъ о бѣдныхъ г. Харькова.

Сумма, принадлежащихъ Харьковскому Благотворительному Обществу, къ 1 Января 1905 года состояла; наличными деньгами и на текущемъ счету 8233 р. 32 к. и  $\frac{1}{10}$  бумагами 226,469 руб., а всего 234. 699 р. 32 к. По сравненіи съ предыдущимъ 1903 годомъ суммы Общества увеличилось на 18,296 руб. 57 коп. Кроме капиталовъ Общество имѣетъ недвижимыя имущества въ 4 пунктахъ г. Харькова\* и 1 усадебное мѣсто въ г. Севастополѣ.

### Ольгинскій Дѣтскій Приютъ Трудолюбія въ г. Харьковѣ.

Общество состоитъ изъ 72 действительныхъ членовъ. Къ 1 января 1904 г. оно имѣло 777 р., въ теченіе года поступило 3,201 р. 76 к. въ т. ч. пожертвованій 2,058 р. 30 к., субсиди 825 р. и проч., израсходовано 3,767 р. 54, въ т. ч. жалованье служащимъ 1,310 р. продовольствіе 1,319 р. 47 к. обувь 245 р. 70 к. и проч. остатокъ на 1 января 1905 г. 211 р. 31 к.

### Харьковское Окружное Правленіе Благотворительнаго Общества Судебнаго Вѣдомства.

Въ теченіе 1904 года поступило взносовъ на званіе действительныхъ членовъ 337 (изъ нихъ 115 запоздавшихъ взносовъ за 1903-й годъ и 222 за 1904 г.). Засѣданій Правленіе имѣло 17. Оказаны пособія въ 39 случаяхъ и отказано въ такихъ въ 14 случаяхъ. Къ 1 Января 1904 года Правленіе располагало средствами на сумму 4981 руб. 93 к., въ томъ числѣ: въ  $\frac{0}{100}$  бумагахъ на 3765 руб. 41 коп. и наличными деньгами 1216 руб. 52 коп. Въ теченіе отчетнаго года поступило 1988 р. 94 коп.; въ томъ числѣ: взносовъ действительныхъ членовъ 1744 р. 04 к., пожертвованій 104 р. 60 к.,  $\frac{0}{100}$  на принадлежавшій правленію капиталъ 120 р. 30 к. и въ возвратъ выданныхъ пособій 20 рублей. Въ отчетномъ году израсходовано 2601 р. 19 к. въ томъ числѣ: выдано пособій на 2,055 руб., отослано въ С.-Петербургскій комитетъ Благотворительнаго общества судебнаго вѣдомства для зачисленія въ неприкосновенный капиталъ 458 руб. 16 коп. и издержано на канцелярскіе, почтовые и прочіе расходы по дѣлопроизводству 188 руб. 03 к. Къ 1-му января 1905 года состоитъ 4369 р. 68 к.; въ томъ числѣ: въ  $\frac{0}{100}$  бумагахъ на 3765 р. 47 к. и наличными деньгами на 604 р. 27 к.; изъ этой суммы 4,284 р. 47 к. составляютъ расходный капиталъ, а 85 р. 21 к. подлежатъ отсылкѣ въ Комитетъ для причисленія къ неприкосновенному капиталу.

### Харьковское Отдѣленіе Попечительнаго Миссіонерскаго Общества.

Членовъ православнаго Миссіонерскаго Общества въ Харьковскомъ отдѣленіи въ 1904 г. состояло 840, въ томъ числѣ 16 обезпечившихъ свои взносы вкладомъ на вѣчное время. Движеніе суммъ въ отчетномъ году представлялось въ слѣдующемъ видѣ: къ 1904 г. оставалось наличными 9,475 р., билетами 3,340 р. Итого 12,815 р. Въ 1904 г. поступило: членскихъ взносовъ 2,509 р. единовременныхъ пожертвованій 1290 р.; кружечнаго сбора 1036 р., сбора въ недѣлю православія 1,753 р. процентовъ съ капитала 430 р. и для причисленія къ неприкосновенному капиталу отъ потомственнаго почетнаго гражданина К. П. Уткина одна 4% государ. рента на 100 р. Итого 7120 р. изъ коихъ наличными 7020 р. и билетами 100 р. Всего же, съ остаточными отъ 1903 г. въ Комитетъ поступило—19,935, въ томъ числѣ наличными 16,495 и билетами 3,440 р. Въ 1904 г. израсходовано 10,002 р. Осталось къ 1905 г. наличными 6,493 р. билетами 3440 р. итого 9,933 р.

### Комитетъ Попечительства о бѣдныхъ Архангело-Михайловскаго прихода за 1904 г.

Въ 1904 году Комитетъ обращалъ вниманіе на приобрѣтеніе средствъ, необходимыхъ для проявленія дѣятельности Попечительства. Пожертвованій поступило къ отчетному году: 1,209 р. 58 коп. пожертвованій 324 р. 98 к., пособій 1,267 р. 80 к., за обѣды (возвр. расходовъ) 197 р. 61 к. прочихъ поступленій 449 р. членскихъ взносовъ. 903 р. 34 к. остатокъ на 1 января 1904 года, 4357 р. 31 коп. всего находилось въ теченіе 1904 года въ распоряженіе Комитета, изъ которыхъ израсходовано на содержаніе приюта и столовниковъ 3,456 р. 92 к. и осталось на 1-е января 1905 года 900 р. 39 к. Всѣхъ, къ 1-му января 1904 года, было 106 членовъ, а къ 1-му января 1905 года было 105. Въ приютѣ призрѣвалось 13 дѣвочекъ, выбыло 2, вновь принято 2. Въ богадѣльнѣ состояла 9, выбыло 1 старуха.

## О-во покровительства животныхъ.

Харьковскій отдѣлъ О-ва состоитъ изъ 9 почетныхъ членовъ, 84 действительныхъ, 1 сотрудника, 24 членовъ-соревнователей. Въ теченіе 1904 г. обществомъ было принято для лѣченія разныхъ животныхъ въ количествѣ 1256 штукъ, сдѣлано посѣщеній 1984, общихъ собраній было 4, засѣданій было 15. Приходъ за 1904 г.—2,550 р. въ т. ч. членскихъ взносовъ 500 руб. арендная плата 1000 р. плата за совѣты и лѣченіе животныхъ 300 р. субсидія уѣзд. земства и случайныя поступления 550 руб. Плата по содержанію лѣчебницы, отдѣочные и Государственные сборы, содержаніе канцелярии 2,550 руб. Балансъ на 1-е янв. 1905 г. пассивъ 11,500 р., неуплаченныхъ процентовъ 360 р.; остатокъ на 1 января 1905 г. 1954 руб. Активъ: текущій счетъ 500 р., недвижимое имущество 12,936 р., движимое 361 р. и проч.

## Харьковская Общественная Библіотека.

Съ 1-го октября 1903 г. по 1-е окт. 1904 г. бібліотека получила пожертвованій по I-му и II-му разр. 3849 т. на сумму 3815 р. приобрѣтено покупкой 920 т. по номинальной стоимости на сумму 1765 р., приложений къ періодическимъ изданіямъ поступило 549 т. на сумму 801 р., всего поступило 5318 т. на сумму 6382 р. періодическихъ изданій за 1904 г. поступило 660 т. на сумму 840 р., безплатныхъ 149 т. на сумму 344 р., журналовъ и газетъ 809 т. на сумму 1184 р., изъято 264 т. на сумму 356 р. Приращеніе книжнаго имущества по I и II раз. составляетъ 5963 т. на сум. 7211 р. II III разряду поступило книгъ и періодическихъ изданій 859 т. на сумму 646 р. Подписчиковъ состояло 2668, въ т. ч. членовъ бібліотеки 208; въ среднемъ было въ мѣсяцъ по I разр. 1020, по II разр. 980 и III раз. 708 чел. въ теченіе года обмѣнено 133,070 книгъ и 10619 новыхъ журналовъ, въ среднемъ приходится въ день 412 книгъ и 32 новыхъ журнала.

Балансъ на 1-е октября 1904 г. 358,840 р., пассивъ: неприкосновенное имущество 280,018 р., залоги—3,581 р., долги 69,085 р., переходная сумма 6154 р. Активъ: касса 1321 р., текущій счетъ 1,802 р., книжное имущество 104,469 р., недвижимое имущество 170,000 р. мебель и обстановка 4,549 р., каталоги 3,488 р. Харьков. город. Управа 4,487 р. непогашенная ссуда подъ залогъ дома 67,958 р., дефицитъ 673 р.

Филіальнаго отдѣленія балансъ 5638 р., пассивъ: неприкосновеннаго имущества—4084 р., залоги 148 р. запасный капиталъ 800 руб. остатокъ на 1 октября 1904 г. 158 руб. Активъ: касса 1553 р., книжное имущество 3699 р., мебель и обстановка 250 р., каталогъ 134 руб. Въ безплатномъ кабинетѣ для чтенія было 2,384 посѣтителя, сдѣлано посѣщеній 9,569.

## Харьковскій Уѣздный комитетъ Попечительства о народной трезвости.

Къ концу 1902 г. уѣздный Комитетъ состоялъ изъ 42 членовъ обязательныхъ, 196 членовъ соревнователей, участковыхъ попечителей 16 человекъ. Дѣятельность членовъ-соревнователей выразилась въ участіи въ качествѣ устроителей и исполнителей въ народныхъ спектакляхъ, въ надзорѣ за тайной питейной торговлей и въ участіи въ засѣданіи комитета, которыхъ къ началу года было 16, засѣданій было 6. Остатокъ суммъ отъ предыдущаго года—13,391 р., поступило отъ казны—1500 р. всего 14,891 г. израсходовано 10,312 р. въ т. ч. на устройство и содержаніе народнаго дома 7,500 р. чайныхъ, столовыхъ и ночлежныхъ приотвъ—1,533 р. и пѣвчихъ хоровъ 25 р., театровъ и гостинныхъ сценъ 554 р. и пр. Остатокъ на 1-е янв. 1905 г. 4,579 руб.

## Харьковское Музыкальное Общество.

Харьковское отдѣленіе Императорскаго Русскаго музыкальнаго общества состоитъ изъ 5 почетныхъ, членовъ 17 пожизненныхъ, 7 действительныхъ и 64 чле-

новъ посѣтителей. Въ отчетномъ 1904 г. дирекціей было устроено 8 музыкальных собраний: 5 симфоническихъ, 3 камерныхъ. Кроме того въ этомъ году состоялось 8 ученическихъ музыкальных вечеровъ, въ томъ числѣ 2 платныхъ, сборъ съ которыхъ поступилъ въ кассу общества о нуждающихся учащихся въ музыкальномъ училищѣ. Оставалось къ 1 сентября 1903 года 438 руб. 81 к. въ теченіе года поступило 58,519 руб. 91., израсходовано 58,932 р. 39 к. осталось къ 1 сентября 1904 г. 526 руб. 33 к. Обучалось: въ первомъ полугодіи 287 человекъ, во второмъ 278.

### Золочевскій Городекой Общественный Банкъ.

Въ 1904 г. получено 9,435 р. 80 к. въ т. ч. по учету векселей 8,910 р.; израсходовано 8,391 р. 28 к., въ т. ч. процентовъ по вкладамъ 4197 р., на содержание Банка 2,734 р., на покрытіе протестованныхъ векселей 1,400 р., получено прибыли 1,045 р. Къ 1 января 1905 г. оставалось процентныхъ вкладовъ 63,876 р., въ теченіе года поступило 36,353 р., сравнительно съ предыдущимъ годомъ болѣе на 1,166 р.; выдано вкладовъ 21,165 р., сравнительно съ предыдущимъ годомъ менѣе на 10,939 р., На 1 января 1905 г. остается вкладовъ 77,322 р., болѣе прошлаго года 13,446 р., учтено векселей на 301,577 р.

### Липецкое сеудо-сберегательное Товарищество.

Балансъ на 1 января 1905 года 24,350 руб., пассивъ: паевые взносы 6,381 руб., вклады 1,967 руб., заемъ 8,218 руб., запасной капиталъ 7,379 руб. и проч.; активъ: кассы 304 руб.,  $\frac{1}{2}$  бумаги 2,900 руб., ссуды 20,827 руб. Товарищество состоитъ изъ 479 членовъ, въ теченіе года выдано ссудъ 20,825 руб. изъ 12 $\frac{1}{2}$ %.

### Ахтырскій уѣздный Комитетъ попечительства о народной трезвости

Въ 1904 г. уѣздный Комитетъ состоялъ изъ 22 обязательныхъ членовъ, 76 членовъ соревнователей и 3 участковыхъ попечителей. Въ районѣ Комитета имѣется Общество, преслѣдующее однородныя съ попечительствомъ цѣли, а именно по устройству публичныхъ чтеній, библиотеки-читальни и открытію чайныхъ, которыхъ было 18, имѣло 8 засѣданій. Остатокъ суммъ Комитета отъ 1903 г. былъ 372 руб., поступило 12,101 руб., въ томъ числѣ членскихъ взносовъ 30 руб., пожертвованій 50 р., отъ казны 4,408 р., случайныхъ поступленій 15 р., отъ чайныхъ и другихъ предприятий 7,508 р., всего 12,473 р., израсходовано 12,006 р., въ томъ числѣ на устройство чайныхъ и библиотеки 11,601 р., развлечения 405 р. и проч. Къ 1 января 1905 г. оставалось 467 р. и сверхъ того движимаго имущества на 2,985 р.

### Ахтырское О-во Взаимнаго Кредита.

Балансъ на 1-е января 1905 г. 205,947 р.; пассивъ: основной капиталъ 25,930 р., запасный капиталъ 1,718 р., текущій счетъ 5,468 р., вкладъ 89,018 р., чистая прибыль 2,815 р.; активъ: касса 19,654 р., векселя 175,622 р., ссуды 6,830 р. и проч., Общество состоитъ изъ 191 члена съ обязательствами на сумму 233,370 р.

### Ахтырская Мѣщанская вспомог.-Ссудная Касса.

На 1-е января 1904 г. состояло 6,665 р. 52 к., въ томъ числѣ наличными 340 р. и документами 6,325 р., поступило  $\frac{1}{2}$  325 р. 40 к. сложено со счетовъ погорѣльцевъ 50 р., причислено остатокъ 28 р. 5 к., выдано новой ссуды 25 членамъ 1,015 р., отсрочено 126 членамъ 4,270 р. и на военные нужды на войну на Дальнемъ Востокѣ въ распоряженіе г. губернатора 500 р. На 1-е января 1905 г. состоитъ 6,769 руб. въ томъ числѣ наличными 236 р. и документами 6,233 р.

### Общество попеченія о нуждающихся ученикахъ Ахтырской мужской гимназiи.

Къ 1 января 1904 г. состояло: основного капитала 3,372 р. и свободной суммы 177 р.; поступило членскихъ взносовъ 407 р. пожертвованій 102 руб., проценты 118 р. Израсходовано 539 р. въ т. ч. за право ученія 490 р. за завтраки для бѣдныхъ учениковъ 30 р. Къ 1 января 1905 г. остается 4,309 р., въ т. ч. основного капитала въ  $\frac{1}{10}$  бумагахъ 3,000 р., въ сберегательной кассы 372 р. и свободныхъ суммъ 323 руб.

### Богодуховскій уѣздный Комитетъ Попечительства о народной трезвости.

Въ отчетномъ 1904 г. уѣздный Комитетъ состоялъ изъ 28 обязательныхъ членовъ, 5 членовъ-соревнователей и 17 попечителей. Дѣятельность Комитета выражалась въ распространеніи среди населеній путемъ чтенія лекторами въ чайныхъ брошюръ „о вредѣ крѣпкихъ напитковъ“. Эти брошюры раздавались посетителямъ бесплатно. Въ отчетномъ году было 10 чайныхъ, имѣло 11 засѣданій. Остатокъ суммъ Комитета отъ 1903 года было 859 руб., поступило отъ продажи 2,042 руб., отъ казны 4,133 р., членскихъ взносовъ не было и пр.; израсходовано 5,586 р., въ т. ч. на устройство чайныхъ 5,134 р., на друг. расходы 452 р. и проч. Остатка къ 1 января 1905 г. 1,448 р. Имущества движимаго на 2,226 р.

### Богодуховское Благотворительное Общество.

Въ Богодуховскомъ Благотворительномъ Обществѣ состояло 18 членовъ, въ теченіе 1904 г. Общество имѣло 1 общее собраніе и 5 членовъ правленія. Къ 1-му января 1904 г. имѣлось 625 р., въ теченіе года поступило 459 р., въ томъ числѣ членскихъ взносовъ 51 р., пожертвованій 386 р.; израсходовано 348 р., куплено разныхъ продуктовъ для раздачи бѣднымъ къ праздникамъ Св. Пасхи и Рождества Христова на 70 р., роздано бѣднымъ на руки деньгами 14 р., пособия выдано 85 руб., ежемѣсячнаго пособия 15 лицамъ находящимся на постоянномъ повечери общества выдано 146 р. и проч. Къ 1 января 1905 г. остается 735 р.

### Богодуховское Общество потребителей.

Общество состоитъ изъ 172 пайщиковъ. Къ 1 января 1904 г. состояло паевыхъ взносовъ 4,560 р., въ теченіе года поступило 297 р., въ теченіе года куплено товара и осталось отъ прошлаго года на 38,515 руб., продано на 34,937 руб., отпущено въ кредитъ 2,800 р., чистая прибыль 3,129 р. Расходъ изъ этой прибыли: жалованье служащимъ магазина 1,315 р., уплачено за помещеніе и другіе расходы 477 р., амортизація имущества 11 р. и оставшаяся чистая прибыль 1,243 р. Балансъ на 1 января 1905 г. 10,708 р.; пассивъ: запаснаго капитала 669 р., паевого капитала 4,851 р., поставщики (кредиторы) 3,701 р., векселя 11 р. и проч.; активъ: касса 671 руб., въ сберегательной кассѣ 11 р., за разными лицами 2,690 р. и товару на 6,807 р.

### Богодуховская Крестьянская Вспомогательная Касса.

На 1 января 1905 г. состояло по просроченнымъ ссудамъ за 438 заемщиками капитала съ процентами 12,318 р. 18 к. по срочнымъ ссудамъ за 736 заемщиками капитала 15,655 руб. наличнаго капитала 98 руб. 91 коп., всего оборота 28,069 руб. 99 коп.

### Общество вспомошествованія нуждающимся ученикамъ Богодуховскаго городского училища.

Общество состоитъ изъ 2 почетныхъ и 30 дѣйствительныхъ членовъ. Въ 1904 г. поступило 119 р., въ т. ч. членскихъ взносовъ 90 р.; израсходовано на пособіе 26 ученикамъ 87 р. и проч. Къ 1 января 1905 г. состоитъ запаснаго капитала 236 р. и расходнаго 124 р.

### Краснокутская мѣщанская вспомогательная касса.

Оставалось въ кассѣ отъ 1903 года 9,353 р. 48 к., поступило въ 1904 г. 2,206 р. 21 к., израсходовано 1 962 р. 84 коп. оставалось въ приходѣ на 1 января 1905 года 9,596 р. 85 к., состояло въ ссудѣ на 1 января 1904 г. 8,850 р., въ теченіе года вновь выдано 6,104 р., возвращено отъ заемщиковъ въ теченіе года 6,288 р. На 1 января 1905 г. состояло въ ссудѣ 8,666 руб. и въ наличности 580 р. 85 коп. Всѣхъ заемщиковъ 205.

### Краснокутское Благотворительное Общество.

Общество состоитъ изъ 1 почетнаго члена, 66 дѣйствительныхъ и 32 членовъ-соревнователей. На 1 января 1904 г. Общество имѣло 5,428 р., въ т. ч.  $\frac{1}{2}$  бумагъ на 4,000 р., въ сберегательной кассѣ 266 р. и наличными 162 р.; въ теченіе года поступило 723 р., въ т. ч. членскихъ взносовъ 143 р., пожертвованій 120 р., кружечнаго сбора 8 р. и  $\frac{1}{2}$  на капиталъ 190 р.; израсходовано 750 р., въ т. ч. выдано единовременнаго пособія 107 р., мѣсячнаго 304 р., бѣднѣйшимъ ученикамъ городского училища за правоученіе и научныя пособія 3 р., на погребеніе и поминаніе 82 р., погорѣльцамъ 45 р. и проч. Къ 1 января 1905 г. остается 4,401 р., въ т. ч. неприкосновеннаго капитала 4,029 р., запаснаго 371 р., движимаго имущества Общество имѣетъ на 361 р. 57 к.

### Валковскій уѣздный Комитетъ попечительства о народной трезвости.

Въ отчетномъ году уѣздный Комитетъ состоялъ изъ 29 обязательныхъ членовъ, 14 членовъ-соревнователей, въ т. ч. женщинъ 1 и 12 попечителей. Дѣятельность Комитета выражалась въ засѣданіяхъ, которыхъ было 14, въ продажѣ книгъ, въ раздачѣ бесплатно брошюръ и книгъ понятій о вредѣ неумѣреннаго потребленія крѣпкихъ напитковъ. Въ отчетномъ году было 10 чайныхъ. Остатокъ суммъ Комитета отъ предыдущаго года былъ 955 р., поступило 20,923 р., въ т. ч. отъ казны 5,650 р., отъ чайныхъ 14,942 р., отъ спектаклей 336 р. и проч.; израсходовано 18,301 р., въ т. ч. на устройство чайныхъ 14,599 р., читальнъ 592 р., народнаго дома 991 р., другихъ предпріятій 2,119 р. и проч. Остатокъ къ 1 января 1905 г. 3,572 р. Сверхъ того недвижимаго имущества 12,393 р. и движимаго 8,535 р.

### Общество попеченія о бѣдныхъ ученикахъ и ученицахъ, Валковскихъ городскихъ училищъ.

На 1 сентября 1904 года состояло запаснаго капитала 483 р., свободныхъ суммъ 68 р., поступило членскихъ взносовъ и пожертвованій 304 р., израсходовано 203 р., въ т. ч. одежда и обувь 191 р. и проч. Остается запаснаго капитала 515 р. и свободныхъ суммъ 153 р.



### Волчанскій уѣздный Комитетъ попечительства о народной трезвости.

Въ отчетномъ году уѣздный Комитетъ состоялъ изъ 32 обязательныхъ членовъ, 101 членовъ-соревнователей, въ т. ч. 13 женщинъ и 17 участковыхъ попечителей. Дѣятельность выражалась въ засѣданіяхъ, которыхъ было 12. Въ отчетномъ году было 14 чайныхъ. Остатокъ суммъ отъ предыдущаго года 269 р., поступило 9,943 р. въ т. ч. отъ казны 4,716 р., чайныхъ 3,471 р. 14 к. и проч., израсходовано 8,861 р. 86 к. въ т. ч. на расходы по народному дому 3,981 р., на чайныхъ 4,021 р. 51 к., читалень 208 р. 48 к., на выдачу пособій другимъ учрежденіямъ 200 р. и проч. Остатокъ на 1 января 1905 г. 1,032 руб. 3 к. и сверхъ того недвижимаго имущества 20,000 р. и движимаго 1678 р. 50 к.

### Зміевской Городской Общественный Донецъ-Захаржевскаго Банкъ.

Балансъ на 1 января 1905 г. 181 540 р.; пассивъ: основной капиталъ 28.719 р., запасный 13.212 р.; домъ приваляющей Банку 5.000 р.; благотворительный 13.700 р.; вклады: срочные 83.902 р.; безсрочные 21.342 р.; проценты вкладчиковъ 4.213 р.; и проч., прибыль 4.560 р.; активъ: касса 9.596 р.;  $\frac{1}{2}$  бумаги 12.635 р.; учетные векселя 134.039 р.; ссуды: подъ строенія 7.650 р.; подъ земли 3.385 р.; имущество Банка 5.274 р. и проч.

### Чугуевскій Городской Общественный Стрекалова Банкъ.

Балансъ на 1 июля 1905 г. 73,622 р., пассивъ: основной капиталъ 20,364 р., запасный 949 р., вклады 46,760 р.,  $\frac{1}{2}$  слѣдуемые вкладчикамъ 1,499 р., переходныя суммы 98 р.,  $\frac{5}{100}$  сборъ съ доходовъ отъ денежныхъ капиталовъ 109 р., пособия В. С. Стрекалова на приданое бѣднымъ честнымъ дѣвушкамъ 1,400 р., и проч. активъ: касса 9,359 р.,  $\frac{1}{2}$  бумаги запаснаго капитала 712 р., движимое имущество банка 530 р., векселя 53,948 р., ссуды 9,720 р. и проч.

### Изюмскій уѣздный Комитетъ Попечительства о народной трезвости.

Въ отчетномъ году уѣздный Комитетъ состоялъ изъ 34 обязательныхъ членовъ, необязател. членовъ 2, почетнаго члена 1, 32 членовъ соревнователей, въ т. ч. женщинъ 6 и 16 попечителей. Дѣятельность Комитета выражалась въ засѣданіяхъ, которыхъ было 4, къ приобрѣтенію религіозно-нравственныхъ журналовъ и брошюръ, разъясняющихъ вредъ пьянства, въ уѣздѣ функционировало 21 чайныхъ. Остатокъ суммъ отъ предыдущаго года 1 р., въ теченіе года поступило отъ казны 4,952 руб., и на достройку Народнаго Дома 1 389 р. 20 к., израсходовано 5,416 р. 14 к., въ т. ч. на устройство чайныхъ 4,026 р. 94 к. и проч. Остатокъ къ 1 января 1905 г. 926 р. 6 коп.

### О-во Взаимнаго Кредита Изюмскаго уѣзднаго земства.

Балансъ къ январю 1905 г. 108 589 р.; пассивъ: запасный капиталъ 15 132 р., оборотный капиталъ 15,567 р.; вклады членскіе безсрочные 7,500 р.; посторонніе срочные 38 171 р.; безсрочные 16,240 р.; текущіе счета членовъ 800 р.; переучетъ векселей 6,790 р.; чистая прибыль 1,176 р.; активъ: касса 9,900 р.;  $\frac{1}{2}$   $\frac{1}{2}$  бумаги 14,337 руб.; срочные векселя 73,155 р. Общество состоитъ изъ 142 членовъ съ обязательствами 17,966 р. Оборотъ за 1904 г. былъ 889,824 руб.

### Изюмское Мѣщанское Ссудо-Сберегательное Товарищество.

Балансъ на 1 января 1905 г. 83,441 руб. 43; пассивъ: паевыхъ взносов 37,069 руб. 87 к.; вкладовъ 32,308 руб. 66 к.; запаснаго капитала 3,308 руб. 52 коп.; основного капитала 4,544 р. 78 к.; суммъ 4,040 руб. 02 к. и прибыль 2,142 руб. 58 к. активъ: касса 4,976 р. 34 к.;  $\frac{0}{100}$  бумаги 1485 руб. 20 к., въ сберегательныхъ кассахъ 1928 руб. 63 к.; ссуды 75,024 р. 26 коп. Товарищество состоитъ изъ 650 членовъ, въ теченіе года 650 членамъ выдано ссуды 141,622 руб. 54 коп. изъ  $7\frac{1}{2}\%$ , до 1 Юля 1904 г. было  $7\%$  съ 1 Юля 1904 г. до конца года  $8\%$ .

### Изюмская Общественная Библиотека.

Въ 1904 г. въ библиотекѣ было 16 почетныхъ членовъ и 68 дѣйствительныхъ, подписчиковъ 348. На 1 января 1904 г. оставалось 70 руб., поступило въ теченіе года 1,614 р., въ т. ч. членскихъ взносов 270 р., пожертвованій 236 р., отъ подписчиковъ 233 р., изъ прибыли книжнаго склада 530 р., отъ уѣзднаго земства 200 р. и проч. Израсходовано 16,09 р., въ т. ч. на выписку журналовъ и газетъ 220 р., обзаведеніе 64 р. и проч. Осталось 4 р. и залоговыхъ 103 р.

### Общество вспомошествованія нуждающимся ученикамъ Изюмскаго реального училища.

На 1 января 1904 г. состояло въ кассѣ: наличными деньгами 16 р. 11 к., билетами Харьковскаго земельн. банка 100 р., билетъ Государств. казначейства серія 50 р., два билета  $4\%$  государств. ренты 200 р. Итого 366 р. 11 к. Вновь поступило: получено  $\frac{0}{100}$  по билетамъ 7 р. 50 к., членскихъ взносов отъ разныхъ лицъ 185 р., получено пожертвованій отъ лицъ посѣдившихъ безплатный ученической спектакль 225 р. Итого 417 р. 50 к. Балансъ 783 р. 61 к. Расходъ: внесено въ училище за обученіе 10 учен. 140 р., выдано пособіе 2 ученикамъ 20 р., расходъ при устройствѣ ученическаго спектакля 58 р. 46 к., по счету типографіи Нутиса 6 р. 25 к. Итого 224 р. 71 коп. На 1-е января 1905 г. состояло въ кассѣ: наличными деньгами 208 р. 90 к., билетъ Харьковскаго земельного банка 100 р., билетъ Государственнаго Казначейства (серія) 50 р., два билета  $4\%$  ренты 200 р. 90 к. Итого 558 руб. 90 коп. Балансъ Р. 783 р. 61 к.

### Общество вспомошествованія нуждающимся учащимся Изюмской женской гимназіи.

Общество состоитъ изъ 5 почетныхъ и 77 дѣйствительныхъ членовъ. Съ 1 отчетнаго года, т. е. съ 27 октября 1902 г., по 1 января 1905 г. Общество имѣло 1,447 р., въ т. ч. поступило членскихъ взносов 284 р. и за 1904 г. 15 р., всего 299 р., пожертвованій 375 р.; израсходовано: уплачено за право ученія 377 р., выдано пособій одеждой, учебниками и на леченіе 131 р., на 1 янв. 1905 г. состоитъ 930 руб., въ т. ч. въ кассѣ 0-ва  $\frac{0}{100}$  бумагъ на 862 р., въ сберегательной кассѣ и наличными 68.

### Славянскій Городской Общественный Банкъ.

Въ 1903 году получено 41,021 р., въ т. ч. процентовъ по учету векселей 18,220 р., по ссудамъ подъ недвижимое имущество 10,668 р. подъ  $\frac{0}{100}$  бумаги 3,837 р., по ссудѣ выданной городу 375 р., специальн. текущ. счет. подъ  $\frac{0}{100}$  бумаги 597 р., по купонамъ отъ  $\frac{0}{100}$  бумагъ Банка 1469 р. и проч. израсходовано  $\frac{0}{100}$  по вкладамъ 19,879 р., по содержанию банка 8,869 р., получено прибыли 9,538 р. менѣе противъ прошлаго года на 1,638 р. Балансъ на 1 января 1904 703,803; пассивъ: основной капиталъ 69,370 р., запасный 18,670 р., вклады 311,144 р., текущій счетъ 267,593 р., корреспонденты 4,782 р., чистой прибыли городу 3,286 р. и проч.; активъ: касса

92,184 р.,  $\frac{1}{2}$  бумаги 23,412 р., учтенные векселя 197,394 р., ссуды подъ недвижимыя имущества 151,448 р., подъ  $\frac{1}{2}$  бумаги 36,305 р., подъ драгоценныя вещи и товары 1,600 р., корреспонденты банка 171,234 р., специальн. текущ. счета подъ  $\frac{1}{2}$  бумаги 7,438 р. и проч. Общій оборотъ 8.373,000 р., менѣе съ оборотомъ прошлаго года на 1.057,000 р.

### Славянское отдѣленіе Харьковскаго Благотворительнаго Общества.

На 1-е января 1904 г. оставалось 3,563 р., въ т. ч. наличными деньгами 260 р. и  $\frac{1}{2}$  бумагами 3,302 р., въ теченіе года поступило 8,845 р., въ т. ч. отъ найма квартиръ на дачѣ отдѣленія 2,030 р., отъ лотерей-аллегріи 1,054 р., членскихъ взносовъ 175 р., взято заимообразно въ Город. Обществ. Банкѣ подъ залогъ  $\frac{1}{2}$  бумагъ 2,000 р., отъ розмѣна акціи Харьк. Дукц. Комп. по торговлѣ шерсти 18 р., случайныхъ поступленій 5 р. Израсходовано 4,353 р., въ т. ч. на ремонтъ и содержаніе дачи 1,075 р., содержаніе приварѣваемыхъ больныхъ 1,363 р., новыя сооруженія и т. д. 1,913 руб., осталось на 1905 г. 4,491 р.

### Савинское Ссудо-сберегательное Товарищество.

Въ 1904 году поступило 5,300 р. 54 к.; израсходовано 5,397 р. 73 к., прибыли 1,813 р. 74 к. Балансъ на 1 января 1905 года 35,231 р. 3 к. Пассивъ: паевые взносы 15,362 р. 50 к. вкладовъ 2,797 р. 29 к., займовъ 9,902 р. 24 к., запаснаго капитала 1,638 р. 76 к., переходящихъ 2,961 р. 9 к. Активъ: касса 1,222 р. 17 к., ссуды 31,714 р. Товарищество состоитъ изъ 828 членовъ; въ теченіе года выдано 1,984 р. ссуды 842 членамъ на 58,101 р. 30 к. изъ 10 $\frac{1}{2}$ %.

### Купянской уѣздный Комитетъ попечительства о народной трезвости.

Въ отчетномъ году уѣздный Комитетъ состоялъ изъ 18 обязательныхъ членовъ и 41 члена-соревнователя, въ т. ч. 11 женщинъ и 11 участковыхъ попечителей. Дѣятельность Комитета выражалась въ устройствѣ народныхъ чтеній: въ 9-ти пунктахъ уѣзда было 105 чтеній съ 12,000 посѣтителей; съ 11 чайныхъ отпущено 48,848 порцій чая; въ 1-мъ участкѣ устроено было 4 литературно-вакально-музыкальныхъ вечера, на которыхъ было до 600 посѣтителей. Субсидировалось 18 воскресныхъ школъ. Остатокъ отъ предыдущаго года у казначея Комитета 889, отъ казны поступило 3,098 р.; чайныя выручили 3,406 р.; остатка по чайнымъ имѣлось 889 р.—итого прихода—8,282 р. Израсходовано: на дѣлопроизводство 453 р.; на содержаніе чайныхъ, 5,743 р., на народныя дома 805 р., на воскресныя школы 400 р., на народныя чтенія 314 р. Осталось у казначея 567 р. Движимаго имущества до 3,000 предметовъ на 3,606 р., недвижимаго на 6,000 р.

### Купянской Городекой Общественный Банкъ.

Балансъ на 1 января 1905 г. 170,320 р., пассивъ: основной капиталъ 45,500 р., запасный 5,200 р., вклады вѣчные 4,850 р., срочные 73,228 р., безсрочные 13,437 р.,  $\frac{1}{2}$  по вкладамъ 3,182 р.,  $\frac{1}{2}$  и комиссіи 2,917 р. Суммы полученныя за счетъ корресп. 5,756 р., прибыль городу 1,650 р., активъ: касса 17,618 р.,  $\frac{1}{2}$  бумаги 4,343 р., учтенные векселя 116,784 р., ссуды подъ  $\frac{1}{2}$  бумаги 7,780 р., драгоценныя вещи 440 руб., строения 7,870 р., просроченныя ссуды 1,230 руб.

### Общество пособія бѣднымъ ученикамъ Купянскаго городского училища.

Общество состоитъ изъ 15 почетныхъ и 12 дѣйствительныхъ членовъ. На 1-е сентября 1903 г. состояло 2,632 р., въ т. ч. наличными 32 р.,  $\frac{1}{2}$  бумаги 2,600 руб., поступило 165 р., въ т. ч. членскихъ взносовъ 36 р.,  $\frac{1}{2}$  на капиталъ 195 р., пожертвованій 4 р. и проч.; израсходовано 151 р., въ томъ числѣ за право учения 108 р., на платье и обувь 34 р., на учебныя пособія 707 р. и 2 р. на переплетъ, на 1-е сентября 1904 г. состоитъ 2,646 р., въ томъ числѣ наличными 46 р. и  $\frac{1}{2}$  бумаги 2,600 рублей.

### Лебединскій уѣздный Комитетъ Попечительства о народной трезвости.

Въ отчетномъ 1904 году Уѣздный комитетъ состоялъ изъ 25 обязательныхъ членовъ, 2 необязательныхъ, 92 членовъ-соревнователей, въ томъ числѣ 4 женщины и 34 участковыхъ попечителей. Дѣятельность комитета выражалась въ 10 засѣданіяхъ, въ распространеніи понятій среди населенія о вредѣ неумѣреннаго употребленія крѣпкихъ напитковъ; въѣхъ чайныхъ въ уѣздѣ было 8. Остатокъ отъ предыдущаго года 2,762 р., въ теченіе года поступило 8,122 р., въ томъ числѣ отъ казны 4,100 р., отъ оборотовъ чайныхъ 3,611 р., получено отъ театральнаго представленія и друг. развлеченій въ народномъ домѣ 411 р., израсходовано 8,776 р., въ томъ числѣ на расходы по дѣлопроизводству 368 р., на устройство и содержаніе народнаго дома 3,329 р., на устройство, оборудованіе и содержаніе чайныхъ 4,593 р., на народныя чтенія 480 руб. и на выпускъ журнала „Вѣстникъ Трезвости“ 6 р. Остатокъ къ 1 января 1905 года 2,108 р., въ томъ числѣ наличными 1,108 р., и свидѣтельствами  $\frac{4}{10}$  ренты на 1,000 р., недвижимаго имущества на 34,600 р. и движимаго на 4,500 р.

### О-во Взаимнаго Кредита Лебединскаго Земства.

Балансъ на 1-е января 1905 г. 471,057 р., пассивъ: оборотный капиталъ 61,915 руб., запасный 46,210 р., текущій счетъ 87,052 р., вклады 175,213 р., переучетъ векселей 7,885 р., невыданные  $\frac{1}{2}$ —6,760 р., чистая прибыль 4,005 р. и проч.; активъ: касса 71,944 р., срочные векселя—320,775 р., ссудъ подъ  $\frac{1}{2}$  бумаги 20,295 р.,  $\frac{1}{2}$  бумаги запаснаго капитала 46,149 р. и проч. Общество состоитъ изъ 407 членовъ съ обязательствами на 467,235 руб.

### Старобѣльскій уѣздный Комитетъ Попечительства о народной трезвости.

Въ отчетномъ году уѣздный Комитетъ состоялъ изъ 30 обязательныхъ членовъ, 2-хъ членовъ-соревнователей, мужчинъ и 12 участковыхъ попечителей. Дѣятельность Комитета выражалась въ наблюденіи о недопущеніи въ чайныхъ продажи крѣпкими напитками и поддерживали народныя чайныя, бібліотеки и читальни; чайныхъ было 14, а засѣданій 6. Остатокъ отъ предыдущаго года 1,373 р., въ теченіе года поступило 5,727 р., въ т. ч. отъ казны 3,200 р., отъ чайныхъ 2,452 р. и проч.; израсходовано 5667 р., въ т. ч. на устройство чайныхъ 4,203 р. и проч. Остатокъ къ 1 января 1905 года 1,433 руб. и движимаго имущества 3,079 руб.

### Общество пособія нуждающимся ученикамъ Старобѣльской Александровской мужской гимназіи.

Общество состоитъ изъ 22 членовъ. На 1-е января 1905 г. состояло 414 руб., поступило 786 р., въ т. ч. членскихъ взносовъ 87 р., пособие отъ городской думы

100 р., разныхъ пожертвованій 178 р. и проч. Израсходовано 475 р., въ т. ч. уплачено за право учения 10-ти учениковъ 125 р., за наборъ матеріала для платья бѣдныхъ учениковъ 172 р. и проч. къ 1-му января 1905 г. состоитъ 310 руб.

### Сумской уѣздный Комитетъ Попечительства о народной трезвости.

Въ отчетномъ году уѣздный Комитетъ состоялъ изъ 31 обязательныхъ членовъ, 16 членовъ-соревнователей, въ т. ч. 1 женщина и 22 участковыхъ попечителей. Деятельность Комитета выражалась наблюдениемъ въ неотпускѣ изъ винныхъ лавокъ вина малолѣтнимъ. Чайныхъ было 15, а засѣданій 8. Остатокъ отъ предыдущаго года 62 р., 52 к., въ теченіе года поступило 6,678 90 к., въ т. ч. отъ казны 3,417 р. 40 к., и чайныхъ 3,058 р. 12 к., израсходовано 6,260 р. 98 к., на устройство чайныхъ. Остатокъ къ 1 января 1905 г. 417 р. 92 к., недвижимаго имущества на 9,946 р. 24 к. и движимаго на 2,082 р. 69 к.

### Сумской Комитетъ О-ва Краснаго Креста.

Общество состоитъ изъ председателя, почетнаго члена, 2 членовъ благотворителей и 172 действительныхъ членовъ. Въ отчетномъ 1904 году поступило отъ 168 действительныхъ членовъ 1,695 р., отъ 5 членовъ-соревнователей 25 р., вынута изъ кружокъ 1,336 р., отъ спектаклей концертовъ, пожертвованій, по купонамъ отъ свидѣтельствъ 4<sup>0</sup>/<sub>0</sub> госуд. ренты всего 7,813 р. Израсходовано: отчислено главному управленію 781 р., уплачено за высылку „Вѣст. Кр. Крест.“ 15 р., употреблено на заготовленіе кружекъ для сбора пожертвованій 4 р. и проч., перечислено въ запасный капиталъ 4,654 р., въ фондъ для пособія военнымъ чинамъ 2,327 р., запасный капиталъ 30,488 р., капиталъ для пособія увѣчнымъ военнымъ чинамъ 12,880 р., расхода по которымъ не было. Осталось на 1905 г. изъ специальныхъ суммъ 2,463 р., поступило отъ разныхъ лицъ и % на специальныя суммы всего 3,132 р. Израсходовано на пособіе пострадавшимъ отъ неурожая, и въ пользу жителей Шемахи 9 руб., къ 1905 г. осталось для теплой одежды больнымъ 210 р., на улучшеніе пищи больнымъ 654 р., для пострадавшихъ отъ пожара 248 р., для прекращенія дефтерита 68 р. Изъ переходящихъ суммъ осталось 169 р. Отчислено изъ расходной суммы въ распоряженіе главнаго управленія 781 р., затѣмъ къ 1905 г. осталось 818 руб.

### Общество Взаимнаго Кредита Сумскаго Земства.

Въ 1904 г. получено 75,354 р. 95 к., въ т. ч. процентовъ по учету векселей 62,157 р. 39 к., ссуды 6,150 р. 80 к., текущій счетъ 7,046 р. 76 к. и проч.; израсходовано: 59,011 р. 63 к., въ т. ч. по текущимъ счетамъ членовъ и проч. 8,927 р. 54 к., вклады 21,095 р. 90 к., переучетъ векселей 1,098 р. 53 к., просроченные векселя 4,621 р. 91 к., выдано въ награду служащимъ 1,000 р., чистая прибыль 16,343 р. 32 коп. Балансъ на 1 января 1905 г. 2,812,048 р. 95 к., пассивъ: капиталъ обезпеченія 1,565,802 р., основной капиталъ 156,580 р. 20 к., запасный 16,932 р. 68 к., текущій счетъ 331,469 р. 61 к., вклады 463,827 р. 42 к., переучетъ векселей 8,700 р., вклады на храненіе 100,050 р. и проч.; активъ: касса 21,703 р. 99 к., 738 обязательствъ, 632 члена 1,565,802 р., текущій счетъ 69,711 р. 92 к., учетъ векселей 815,229 р. 22 коп., ссуды 94,410 р. и проч. Произведено оборота 14,736,110 р. 43 к., въ теченіе отчетнаго года вступило 46 членовъ съ обязательствами на 81,500 р., увеличенъ 7-ю членами капиталъ обезпеченія новыми обязательствами на 25,000 руб.

### Сумское Купеческое Общество Взаимнаго Кредита.

Балансъ на 1 января 1905 года 260,347 р. 13 к., пассивъ: основной капиталъ 17,948 р. 20 к., оборотный 52,300 р., вспомогательный 4,196 р. 77 к., вклады 170,923 руб. 29 к., проценты подлежащіе уплатѣ по вкладамъ 6,719 р. 68 к., 10<sup>0</sup>/<sub>0</sub> вносы бывшихъ членовъ 400 р., невыплаченный дивидендъ и премія 7,146 р. 04 к., перехо-

дѣянія суммы 400 р. и проч.; активъ: касса 1,293 р. 59 к., текущіе счета въ банкахъ 47,920 р. 75 к., процентн. бумаги: вспомогательнаго капитала 3,743 р. 25 к., принадлежащая Обществу 2,139 р., учтенные векселя 192,490 р. 17 к., ссуды подъ процентныя бумаги на сроки 2,855 р., до востребованія 3,781 р. 05 к., обзаведеніе и устройство 891 р. 70 к., убытокъ по операціямъ Общества за 1904 годъ 4,751 р. 77 к. и проч. Членовъ Общества состоитъ 324 съ обязательствами на 523,000 руб.

### Сумское О-во Взаимнаго страхованія имущества отъ огня.

Капиталь общества на 1 февраля 1904 года 243,732 р., въ т. ч. страховой преміи по долгосрочнымъ страхованіямъ 271 р.,  $\frac{1}{100}$  на бумагахъ Лашенкова 112 р. Чистая прибыль 8,279 р. Балансъ на 1 февраля 1905 г. 254,049 р., активъ: касса 380 р., вклады 212,550 р.,  $\frac{1}{100}$  бумаги Об-ва 32,509 р. и проч. имѣется на страхъ недвижимыхъ имуществъ отъ 314 членовъ на сумму 3,402,191 р. Движимое имущество отъ 7 членовъ на 43,945 руб.

### Сумская Ссудо-вспомогательная Касса Цеховаго Общества.

На 1 января 1904 г. состояло 15,910 р. 28 к., поступило 16,454 р. въ томъ числѣ по обязательствамъ 15,387 р.,  $\frac{1}{100}$  1,067 р.; израсходовано 16,218 р., въ томъ числѣ выдано ссудъ 15,083 р. Къ 1 января 1905 г. состоитъ 15,088 р., въ томъ числѣ наличными 252 р., процент. бумагами на 495 р. и долговыхъ обязательствъ 14,542 руб.

### Общество попеченія о бѣдныхъ въ г. Сумахъ.

Общество состоитъ изъ 6 почетныхъ членовъ 25 дѣйствительныхъ пожизненныхъ, 160 дѣйствительныхъ временныхъ и 5 непремѣнныхъ членовъ. Балансъ на 1 января 1904 г. 23,002 р., пассивъ: капиталъ О-ва (составл. ст. движ. имущ.) 1227 р. 12 к., оборотный 2,078 р., запасный 8,580 р., неприкосновенный 5,000 р., на постройку дома трудолюбія 2,000 р., на постройку приюта 3,136 р. 50 к. и проч.; активъ: касса 505 р. 39 к., въ сберегательной кассѣ 1,665 р. 29 к.,  $\frac{1}{100}$  бумаги 18,500 р. 82 к. и пр. Общество содержитъ 15 мальчиковъ, выдано ежемѣсячныхъ пособій 56 и единовременныхъ 23 въ суммѣ 2,407 р.

### Юнаковскій Сельскій Банкъ Сумекаго уѣзда.

Въ 1904 г. получено 5,734 р. 46 к., въ т. ч. по ссудамъ 5,010 р. 56 к. и проч.; израсходовано 4,221 р. 14 к. въ т. ч.  $\frac{1}{100}$  начисленныхъ по вкладамъ 2,574 р., чистая прибыль 1,513 р. 32 к. Балансъ на 1 января 1905 г. 95,040 р. 73 к., пассивъ: основной капиталъ 15,000 р., вкладовъ 72,132 р. 62 к.,  $\frac{1}{100}$  начисленныхъ вкладчикамъ 435 р. 44 к., прибыль за предшествовавшіе годы 5,959 р. и проч.; активъ: касса 9,620 р., ссуды 85,420 р.

### Товарищество Куяновскаго свекло-сахарнаго и рафинаднаго завода.

(Въ селѣ Куяновкѣ, Сумекаго уѣзда).

Балансъ къ 1 апрѣля 1905 г. 926,789 р.; пассивъ: капиталы: основной 400,000 р., запасный 10,609 р., амортизаціонный 115,236 р., пенсіонный 1,669 р., кредиторы и акцизъ 308,183 р., члены правленія 25,000 р. и дивидентъ 60,000 р.; активъ: касса 9,827 р., машины и строенія 666,653 р., разное имущество 56,471 р., сахарный песокъ и сахарнаго продукта 149,615 р., дебиторы и задатки подъ свеклу 6,738 р., затраты на 190 $\frac{1}{2}$  г. 3,397 р., цѣнные бумаги 35,586 и членскій взносъ 500 р. Отчетный 190 $\frac{1}{2}$  г. составляетъ: приходъ 620,265 р. расходъ 515,471 р. и валовая прибыль 104,794 р.

## Бѣлопольскій Городской Общественный Банкъ

Въ 1904 году получено 27,965 р., въ т. ч.  $\frac{0}{100}$  по учету векселей 15,588 руб.,  $\frac{0}{100}$  по залогамъ 7106 р. и проч.; израсходовано 15,890 р., въ т. ч.  $\frac{0}{100}$  вкладчиковъ 9,196 р., расходы по банку 5,633 р., протестованные векселя 835 р., прибыль отчетнаго года 12,074 р. и проч. На 1 января 1905 г. балансъ 358,252 р.; пассивъ  $\frac{0}{100}$  вкладчиковъ 8,422 р., вклады 186,486 р., текущій счетъ 24,550 р., основной капиталъ 113,321 р., запасный 11,513 р., прибыль городу 6,023 р. и проч.; активъ: касса 26,657 р., проц. бумаги запаснаго капитала 8,784 р., учтенные векселя 217,631 руб., ссуды подъ залоги 103,585 р. Въ теченіе отчетнаго года произведено всѣхъ оборотовъ по кассѣ 2,179,560 руб., сравнительно съ предыдущимъ годомъ болѣе на 287,525 руб.



Служба вышестоящихъ должностныхъ лицъ

Въ 1905 году вышестоящихъ должностныхъ лицъ было 12 342, въ томъ числѣ: 10 123 въ 1904 году, 12 342 въ 1905 году, 12 342 въ 1906 году. Изъ нихъ: 10 123 въ 1904 году, 12 342 въ 1905 году, 12 342 въ 1906 году.







# Главный складъ бумагъ Добрушской князя ПАСКЕВИЧА

ПИСЧЕВУМАЖНОЙ ФАБРИКИ



## Главный Складъ Картонна Товарищества Суражской Бумажно-Картонной фабрики

# Я. Т. Ловьянова

ХАРЬКОВСКОЕ ОТДѢЛЕНІЕ.

*Армянскій пер., № 2. Телефонъ № 1177.*

**Бумага:** писчая, раскладная, печатная, нотная, альбомная, мундштучная, обложечная и др.

**Готовыя тетради,** книги, визитныя карточки и конверты.

**Картонъ:** сѣрый, бѣлый, желтый, прокладной и картузный.

*Образцы и Прейскуранты по требованію бесплатно.*

Пріемъ поставокъ для казенныхъ и общественныхъ учрежденій

Для писемъ — Я. Т. Ловьянову. Харьковъ. Для Телеграммъ — Ловьянову, Харьковъ.

Петровскій переулокъ, 17.

Акціонерное Общество  
ВАРШАВСКОЙ ФАБРИКИ

# Стильной Мебели

бывш. З. Щербинский и К. Тренеровский

въ Варшавѣ.

МАГАЗИНЫ

ВАРШАВА, ———  
——— Чистая, № 8.

С.-ПЕТЕРБУРГЪ, ———  
——— Морская, № 33.

Харьковъ,

Екатеринославская, № 3, домъ Кузина.



## Мебель всевозможныхъ стилей

Набюнетная, Будуарная, Гостинная, Столовая, Спальная, фантази.

## Мебель мягкая

Новѣйшихъ парижскихъ и англійскихъ фасоновъ.

## Мебельная матерія

Извѣстныхъ здѣшнихъ и заграничныхъ фабрикъ.

## ПОРТЬЕРЫ

ПОЛНОЕ УСТРОЙСТВО: ГОСТИНИЦЪ, ЖЕЛЪ ДОР. ВОБЗАЛОВЪ,  
ТЕАТРОВЪ, БАНКОВЪ, КАЗЕННЫХЪ И ЧАСТНЫХЪ УЧРЕЖДЕНІЙ  
И ДРУГИХЪ.

Принимаются заказы разной мебели по собственнымъ  
и по предъявленнымъ чертежамъ.

Харьковская Губернская Типографія.



1882



1896

## СКЛАДЫ

Смазочныхъ и Освѣтительныхъ  
Нефтяныхъ продуктовъ

Товарищество нефтяного производства

Бр. Нобель.



# Ив. Ос. СТЕПАНОВЪ

Харьковъ. Рыбная улица, № 14.

Адресъ для телеграммъ: Харьковъ, Бранобель. Телефонъ  
№ 280.

Петровскій переулокъ, 17.

# Свинцовыя Бѣлила

ПАРОВОЙ ФАБРИКИ

ПАРОВАЯ  
ФАБРИКА  
БЫВШАЯ  
В. И.  
БОГОМОЛОВА

Х. Я. СИНЕЛЬНИКОВА.

ПАРОВАЯ  
ФАБРИКА  
БЫВШАЯ  
В. И.  
БОГОМОЛОВА

БЫВШЕЙ

В. И. БОГОМОЛОВА

въ Харьковѣ

существуетъ съ 1864 года.

СКЛАДЪ БУМАГЪ

## Х. Я. Синельникова

ХАРЬКОВЪ.

Петровскій пер., собств. д., № 19. Телефонъ № 761.

БОЛЬШОЙ ВЫБОРЪ

Ученическихъ и Канцелярскихъ

принадлежностей.

**ЦѢНЫ ОПТОВЫЯ.**

→ Отдѣленія: Кіевъ, Кременчугъ, Екатеринославъ. ←

Харьковская Губернская Типографія.

**НОВООТКРЫТЫЙ**

**Мануфактурный и Суконный Магазинъ**

**Торговаго Дома**

**Я. БОБРИЦКІЙ, Я. БОРЩЕВЪ**

**и В. ЕРМАКОВЪ**

*Харьковъ, Гостинный дворъ подъ №№ 44—44.*

**ПРЕДЛАГАЕТЪ** большой выборъ товаровъ

суконныхъ, шелковыхъ, шерстяныхъ, бумажныхъ, тюля гардиннаго, ковровъ, дорожекъ, полотна, столоваго бѣлья, пледовъ, одѣялъ и другихъ товаровъ.

**Формы всѣхъ вѣдомствъ и учебныхъ заведеній**

*Всѣ товары лучшихъ русскихъ и загранич. фабрикъ.*

Цѣны на всѣ товары настолько умеренны, что покупатели въ этомъ убѣдятся сами.

Петровскій переулокъ, 17.



КНИЖНЫЕ МАГАЗИНЫ

# А. С. Кетлеровой

въ Харьковѣ.

- 1) *Екатеринославская ул., д. № 34,*
- 2) *Николаевская площ., № 29.*

ПРОИЗВОДЯТЪ ПРОДАЖУ НОВЫХЪ и ПОДЕРЖАННЫХЪ  
**УЧЕБНИКОВЪ,**

книгъ беллетристическаго и научнаго содержанія, дѣтскихъ и малорусскихъ.

→→→ ПОКУПАЮТЪ ←←←

всевозможныя подержанныя книги, какъ отдѣльными экземплярами, такъ и цѣлыми библіотеками.

Покупка **СТАРИННЫХЪ** книгъ и рукописей на церковно-славянск., русскомъ и иностранныхъ языкахъ, гравюръ и картинъ.

Глоба. Практическое руковод. къ управл. локомотивомъ и молотилкой. Съ атласомъ чертежей, ц. 1 р. 25 к.

Кропивницкій М. Л. Полный Збирникъ творивъ Томъ 1-й ц. 3 р. 50 к. Томъ 2-й ц. 1 р. 50 к. Томъ 3-й ц. 1 р. 50 к.

**Высыдается наложеннымъ платежемъ.**



Харьковская Губернская Типографія.



Телефонъ

707

№ 495.

707

# Б Ю Р О

Харьковскаго Общества

СЕЛЬСКАГО ХОЗЯЙСТВА

*покупаетъ и продаетъ*

СЪМЕНА:

Сельско-хозяйственные, Огородныя, Бахчевыя и др.



Каталогъ сѣмянъ высылается по требованію бесплатно.

Адресъ: Харьковъ, Петровскій переулокъ, № 9.



Петровскій переулокъ, 17.

ТЕЛЕФОНЪ № 1001.

Фирма сущ. съ 1875 г.      ✨ ✨      Фирма сущ. съ 1875 г.

**МАГАЗИНЪ**  
**Савелія Канцельсона**  
**въ Харьковѣ,**

Московская улица, № 11, домъ Уткина, ходъ съ переулка.

**Пріемъ заказовъ:**

*Военнаго, Кормленно-Гражданскаго и Статскаго  
платья,*

Магазинъ снабженъ роскошнымъ выборомъ разныхъ матеріаловъ  
лучшихъ заграничныхъ и русскихъ фабрикъ.

**Большой выборъ готоваго платья:**

военнаго, статскаго и формы всѣхъ учеб. заведеній.

Фабрики барона Штиглица и лучшихъ другихъ фабрикъ.

Заказы выполняются скоро и добросовѣтно подъ личнымъ моимъ  
наблюденіемъ и подъ наблюденіемъ опытнаго закройщика.

*За доброкачество товара ручаюсь.*

Работа отличается изящностью и аккуратностью.

Цѣны самыя добросовѣтныя.



# Харьковское Общество Взаимнаго Кредита

*мелкихъ промышленниковъ.*

Харьковъ, Петровскій пер., д. № 9.

Производитъ слѣдующія операціи:

Учетъ векселей.

Выдаетъ ссуды подъ залоги процентныхъ бумагъ, товаровъ и желѣзнодорожныхъ дубликатовъ.

Принимаетъ вклады для приращенія процентами на сроки и до востребованія, какъ отъ членовъ Общества, такъ и отъ постороннихъ лицъ.

Открываетъ простые текущіе счета членамъ О-ва и посторон. лицамъ.

Открываетъ спеціальныя текущіе счета.

Выдаетъ переводы на другіе города.

Принимаетъ на комиссію векселя и желѣзнодорожные дубликаты для полученія платежей въ Харьковъ и другихъ городахъ.

Производитъ страхованіе билетовъ отъ тиражей погашенія, а также пскунку и продажу процентныхъ бумагъ.

По своимъ операціямъ Общество впредь до измѣненія:

**ПЛАТИТЬ:**

По текущимъ счетамъ . . . . .	отъ 4%
„ вкладамъ до востребов. „	4½%
„ сроч. на 1 годъ. „	5%
„ „ „ 2 и болѣе „	6%
и по соглашенію.	

**ВЗИМАЕТЪ:**

По учету векселей . . . . .	отъ 9%
„ ссудамъ подъ залогъ „	0%
„ бумагъ . . . . .	8%
„ спеціальн. счет. подъ „	0%
„ бумаги . . . . .	8%

# Харьковская Городская Станція

И ТАМОЖЕННОЕ АГЕНТСТВО

КАЗЕННЫХЪ ЖЕЛѢЗНЫХЪ ДОРОГЪ.

*Екатеринославская улица, домъ № 1. Телефонъ № 91.*

Ходъ съ Кузинскаго переулка.

Продаетъ пассажирскіе билеты.

Принимаются для отправленія по жел. дорогамъ багажъ и грузы большой и малой скорости—на квартирахъ и въ магазинахъ и доставляетъ туда же багажъ и грузы, прибывающіе по жел дор. въ Харьковъ.

За подвозку грузовъ со станціи жел дорогъ въ лавки и склады постояннымъ клиентамъ дѣлается уступка въ цѣнѣ по соглашенію.

Доставляетъ на квартиры и въ лавки налагаемые на грузы латехи.

Принимаетъ на храненіе разнаго рода вещи и грузы.

Принимаетъ на себя упаковку отправляемыхъ вещей, мебели и товаровъ.

Исполняетъ таможенныя обрядности по тансъ, установленной Министерствомъ.

Петровскій переулокъ, 17.



ФАБРИКА  
МАКАРОНЪ  
Георгія Тимоновича  
**Барышникова**

въ Харьковѣ,

*Торговый пер., № 2, вблизи Европейской гост.*

Рекомендуетъ:

***макаронь всѣхъ сортовъ какъ въ  
ящикахъ, такъ и въ коробкахъ.***

Всѣ товары вырабатываются изъ лучшей муки,  
изготовляемой на лучшихъ мельницахъ, по спе-  
ціальному заказу фабрики.

Прейсъ-курранты высылаются по первому требованію.

За отличное качество макаронъ удост.  
золотой медали на Парижск. выст. въ  
1905 году.



Харьковская Губернская Типографія.

Фирма сущ. съ 1877 г. \* Телефонъ № 540.

въ ХАРЬКОВѢ

№ 3 Николаевская площ., д. УКШЕ прот. Городского дома. № 3

## МАГАЗИНЪ



Заказы выполняются скоро, самымъ добросовѣтнымъ образомъ,  
подъ личнымъ моимъ наблюдениемъ и наблюдениемъ опытныхъ  
специалистовъ закройщиковъ

### Работа отличается изяществомъ.

Магазинъ постоянно снабженъ роскошнымъ выборомъ разныхъ мате-  
риаловъ самыхъ модныхъ рисунковъ и цвѣтовъ лучшихъ **ЗАГРАНИЧНЫХЪ**  
и русскихъ фабрикъ, а также большимъ выборомъ **ФОРМЕННЫХЪ**  
товаровъ **ШТИГЛИЦА** и др. фабрикъ

За доброкачественность товара ручаюсь.

Цѣны умѣренныя.

Петровскій переулокъ, 17.

1897 г.



1897 г.

ТОВАРИЩЕСТВО  
РУССКО-ФРАНЦУЗСКИХЪ ЗАВОДОВЪ

резинового, гуттаперчевого и телеграфнаго произ-  
водства подъ фирмою

**„П Р О В О Д Н И К Ъ „**

Р И Г А.

**ХАРЬКОВСКОЕ ОТДѢЛЕНІЕ**

**ПРЕДЛАГАЕТЪ:**

Главнѣйшія издѣлія нашихъ заводовъ:

- РЕЗИНОВЫЯ ПЛАСТИНЫ для вырѣзки клапановъ.
- РЕЗИНОВЫЕ РЕМНИ )
- РЕЗИНОВЫЕ РУКАВА ) разныхъ размѣровъ.
- РЕЗИНОВЫЯ ЭКИПАЖНЫЯ ШИНЫ высшаго качества.
- РЕЗИНОВЫЯ ГАЛОШИ.
- НЕПРОМОКАЕМАЯ ОДЕЖДА, мужская и дамская.
- ЛИНОЛЕУМЪ новѣйшихъ рисунковъ.
- АСБЕСТОВЫЙ КАРТОНЪ.
- АСБЕСТОВАЯ и ТАЛЬКОВАЯ НАБИВКА.
- РЕЗИНОВЫЯ ИГРУШКИ.
- РЕЗИНОВЫЯ ГУБКИ.

Кромѣ того имѣется на складѣ всегда большой  
выборъ резиновыхъ техническихъ и электротехниче-  
скихъ издѣлій, и хирургическихъ, врачебныхъ, изо-  
ляціонныхъ и кабельныхъ принадлежностей и пр., и пр.

Прейсъ-курранты высылаются бесплатно по первому  
требованію.

Г. Харьквля: Министерство Юстиціи Харьковск. губ. л.

# Адресъ- Календарь

Правительственныхъ,

сословныхъ

и

общественныхъ

учрежденій

Харьковской губерніи.



Х А Р Ъ К О В Ъ.

Типографія Губернскаго Правленія, Петровскій пер., 17.

1 9 0 6.

Л 6 9 9 9 -

Харьковская

Губернская

Статистическая

---

Печатано по постановлению Харьковского Губернского Статистического Комитета.

---

Въ Харьковѣ

Харьковской Губернской



# Г. Харьковъ. Министерство Внутреннихъ Дѣлъ.

Правительственные, сословныя и общественныя учреждения

г. Харькова.

## Министерство Внутреннихъ Дѣлъ.

Губернаторъ *Старынкевичъ* Конст. Сокр., ген. маіоръ, Губернаторская ул., 13, телефонъ 1 и кабинета 21.

### Канцелярія Губернатора.

Губернаторская ул., д. № 13 телефонъ № 3.

Управляющій канцелярією *Зеленинъ* Анат. Евген., кол. сов. Губернаторская ул., 13. Помощники правителя канцеляріи: старшіе *Шуковский* Анат. Тимоф. кол. ас. Безуглый пер., 6. *Филоновъ* Влад. Вас., кол. секр. Жандармская пл., соб. д., 3. Младшіе: *Вьяльевъ* Діом. Христ., кол. ассес. Зміевская ул., соб. д. *Захоевъ* Андр. Иван., н. ч. Дроздовскій пер., соб. д. Регистраторъ *Козаковский* Карль Вяч. Губернаторская, 13. Чиновники особыхъ порученій при губернаторѣ: старшій (штатный) *Гулакъ Артемовскій* Вор. Юс., над. сов. Губернаторская ул., 13. Младшій (штатный) *Нерослевъ* Влад. Ал-чъ., губ. сек. Екатеринославская ул., соб. д., 35. Младшій (сверхштатный) *Плещевъ* Мих. Иван., тит. сов. Харинскій пер., 3.

### Губернское Правленіе.

(Черноглазовская ул., д. № 15. Телефонъ № 4.)

Вице-Губернаторъ *Оленинъ* Влад. Алексан., надв. сов. Проектная ул., 3. Старшій совѣтникъ *Тарановскій* Ник. Григ., дѣйств. стат. сов. Чернышевская ул., 39. Совѣтникъ *Ленинъ* Петръ Ник., над. сов. Сумская, 53. И. д. секретаря и исполняющій обяз. дѣлопроизводителя 1 стола *Денченко* Ник. Георг., кол. ас. Старо-Мясницкая ул., 3. Вр. исп. об. помощника дѣлопроизводителя 1 стола *Пономаренко* Алекс. Александр., н. ч. Большая Москалевская, 94. И. д. дѣлопроизво-

дителя 2 стола *Докудовскій* Тих. Петров., кол. рег. Временно исп. обяз. помощника его *Михайловскій* Марц. Иван., н. ч. Уголь Молочной ул. и Кремлевскаго пер., 2/9 Дѣлопроизводитель 3-го стола *Евтихievъ* Александръ Фед., кол. секр. Старо-Мясницкая ул., 3. Помощникъ его *Маяжскій* Ник. Алекс., губ. с. Мих. ул., 4. Счетный чиновникъ и экзекуторъ *Лазаревскій* Фед. Вас., кол. ас. Соборная площ. Зданіе присутственныхъ мѣсть. Архивариусъ *Емисевъ* Вас. Ив., тит. сов. Ивановская ул., 24. Вр. исп. об. помощника его *Иванко* Илья Ант., н. ч. Куликовская ул., 9. Регистраторъ *Мокринскій* Иванъ Иван., губ. секр. Куликовская ул., 36. Вр. исп. об. помощника его *Заярный* Алекс. Иван., н. ч. Ключковская ул., 58. И. д. начальника газетнаго стола и смотрителя Губернской типографіи *Карташевскій* Влад. Ник., кол. рег. Петровскій пер., 17. Помощникъ начальника газетнаго стола *Ястремскій* Фед. Мих., кол. рег. Большая Москалевская ул., 25. Редакторъ Харьковскихъ Губернскихъ Вѣдомостей *Остроумовъ* Мих. Андр., дѣйств. стат. сов. Петровскій пер., 17.

### Врачебное отдѣленіе.

Губернскій врачебный инспекторъ *Совттовъ* Степ. Никол., стат. сов. Благовѣщенская № 18. Помощникъ врачебнаго инспектора *Дворниченко* Серг. Павл., ст. сов. Малиновская ул., 19. Штатный фармацевтъ *Вольскій* Ник. Сем., стат. совѣт. Московская ул., д. Водопьянова. И. д. дѣлопроизводителя *Ивановъ* Евг. Григ., кол. рег. Карповская, 12. Врем. исп. об. помощника дѣлопроизводителя *Субботинъ* Гавр. Мих.

### Городовые и уѣздные врачи Харьковской губерніи.

Губ. гор. Харькова: старшій городской врачъ *Мироновъ* Андр. Макс., кол. сов., младшій городской врачъ *Крживинскій* Влад. Ив., лекарь. Екатеринославская ул., 37. Сверхштатные городовые врачи: *Сильванскій* Ал-ндръ Мих., ст. сов. Николаевская ул., 4. *Дражинъ* Ив. Никол., ст. сов. Кузнечная ул., 18. Харьковского уѣзда: старшій по губерніи уѣздный врачъ *Феоктистовъ* Петръ Кондр., ст. сов. Тюремная ул., 24. Ахтырскаго уѣзда: городской врачъ *Солодовниковъ* Вл. Ив., надв. сов. гор. Ахтырка. Уѣздный врачъ *Монвижъ-Монтвидъ* Леон. Стан., кол. сов. г. Ахтырка. Богодуховскаго уѣзда: городской врачъ *Ревжескій* Ник. Ник. кол. ас. г. Богодуховъ, уѣздный врачъ *Альховскій* Ник. Степ., кол. сов. г. Богодуховъ. Валковскаго уѣзда: уѣздный врачъ *Башиинскій* Григ. Витал., кол. сов. г. Валки. Волчанскаго уѣзда: городской врачъ—вакансія, уѣздный врачъ—вакансія. Зміевского уѣзда: городской врачъ *Сливинскій* Иванъ Конст., кол. сов. г. Зміевъ, уѣздный врачъ старшій по губерніи *Израильскій* Сем. Алсѣев., ст. сов. г. Зміевъ. Изюмскаго уѣзда: городской врачъ *Разумовскій* Агафоникъ Игн., кол. сов. г. Изюмъ, уѣздный врачъ *Ефимовичъ* Викт. Яков., кол. сов. г. Изюмъ. Славянскій городской врачъ *Титовъ* Мих. Гавр., кол. сов. г. Славянскъ. Купянскаго уѣзда уѣздный врачъ *Флеровъ* Яков. Матв., надв. сов. г. Купянскъ. Лебединскаго уѣзда: городской врачъ *Зильберникъ* Кадышъ Сендер., кол. сов. г. Лебединъ, уѣздный врачъ *Колупнаевъ* Леон. Парф., кол. сов. г. Лебединъ. Старобѣльскаго уѣзда: городской врачъ *Вольскій* Конст. Люціан., кол. сов. г. Старобѣльскъ, уѣздный врачъ—вакансія. Сумскаго уѣзда: городской врачъ *Ватманъ* Владисл. Густ. кол. сов. г. Сумы, уѣздный врачъ *Тарарумъ* Георг. Макс. кол. сов. г. Сумы. Бѣлопольскій городской врачъ *Воскресенскій* Сем. Мих., кол. сов. г. Бѣлополье.



### Ветеринарная часть Губернскаго Правленія.

Губернскій Ветеринарный инспекторъ *Нешумовъ* Іос. Прок., стат. сов. Скобелевская пл., 24. Его помощникъ *Муштаковъ* П. Г., надв. сов. Вознес. пл., 7. Пунктовые ветеринарные врачи: *Фаворовъ* Фед. Степ., кол. сов. Никитинскій пер., 13. *Шварцъ* Максъ Іосиф., кол. сов. Малая Понасовка, 15. *Никитинъ* Яковъ Ник., кол. сов. Г. Куянскъ. *Буардтъ* Вит. Люц., кол. сов. Г. Сумы. *Домантовичъ* Влад. Петр., над. сов. Г. Чугуевъ. *Ивашевичъ* Францъ Карл., Г. Старобѣльскъ. *Грембачъ* Ник. Сав., надв. сов. Г. Славянскъ.

### Строительное Отдѣленіе.

(Губернаторская улица, д. № 13. Телефонъ № 3).

Харьковскій губернский инженеръ *Шустеръ* Фран. Из., ст. сов., инж.-архит. академ.-архитектуры. Мироносицкая ул., 31. Харьковский губернский архитекторъ *Комарницкій* Меч. Сильв., ст. сов. гражд. инженеръ Аптекарскаго пер., 3/6. Младшій архитекторъ *Хрусталева* Влад. Вас., кол. сов., гражд. инж. Каплуновскій пер., 16. Младшій инженеръ *Мельгуновъ* Мих. Модест., титул. сов., гражд. инж. Епархіальная ул., 36. Сверхштатный техникъ *Санинъ* Сер. Гр., гражд. инж. Пушкинская ул., 27. Старшій дѣлопроизводитель *Артюхъ* Ив. Яков., кол. ас. Александро-Невская ул., 15.

### Межевое Отдѣленіе.

(Университетская ул., д. № 6.)

Харьковскій губернский землемеръ *Семеновъ* Серг. Аркад., меж. инж., ст. сов. Максимиліановская ул., 8. Помощникъ его *Стариковичъ* Леон. Вен., н. с. Петни-ская ул., колонія Паровозостроительнаго завода. Увѣдныя землемеры харьковской губерніи: *Андреевскій* Дмит. Мих. н. с. Мало-Понасовская ул., 33. *Паевскій* Ив. Людв., меж. инженер., н. с. Чеботарская ул., 23. *Саранчовъ* Серг. Никол., меж. инж. к. а. Петеченская ул., 43. *Дмитріевъ* Влад. Серг., н. с. Знаменская ул., № 12. *Балмичевъ* Никанд. Дм., меж. инж. Исп. об. Дѣлопроизводителя губернской чертежной *Александровскій* Ник. Мих., н. ч.

### Тюремное Отдѣленіе.

(Тюремная ул., въ званіи Харьковской Губернской Тюрьмы. Телефонъ 793.)

Губернскій тюремный инспекторъ *Звонниковъ* Конст. Иван., дѣйств. стат. сов. Пушкинская ул., 45. Помощникъ его *Серѣиновъ* Дмит. Никол., губ. секр. Дмитріевская ул., 19. Секретарь *Мюллеръ* Иванъ Алексан., тит. сов. Большая-Понасовская ул., 52. Старшій дѣлопроизводитель *Тихоужій* Влад. Фед., тит. сов. Гончаровская ул., 9. Дѣлопроизводитель *Любовицкій* Алексан. Болеслав., кол. рег. Садовая ул., 1. Помощники дѣлопроизводителя: *Добротинъ* Алексан. Евген., н. ч. Екатинославская ул., 47. *Волобуевъ* Ив. Іос., н. ч. Шиловскій пер., 7.

### Мѣста заключенія Харьковской губерніи.

И. д. Нач. Харьк. Губ. Тюрьмы *Синьжковъ* Ив. Серг., тит. сов. Помощники его: *Григорьевъ* Левъ Григ., кол. ас. *Гусевъ* Ксен. Мих., кол. рег. *Ковчинскій*

Алекс. Мих., н. ч. *Сердюкъ* Ник. Мих., н. ч. Всѣ въ зданіи тюрьмы. Врачъ губ. тюрьмы *Дракинъ* Ив. Никол., стат. сов. Кузнечная ул., 18. Нач. Харьк. испр. ар. отдѣлен. *Фельдманъ* Степ. Алекс., кол. ас. Помощники его *Синьжковъ* Дмит. Серг., губ. секр. *Крамаревъ* Леон. Григ., кол. рег. *Елминскій* Ник. Алексан., тит. сов. *Крашевскій* Волесл. вр. испр. об. Всѣ въ зданіи отдѣленія. Врачъ испр. арест. отдѣлен. *Сильванскій* Алекс. Мих., стат. сов. Николаевская ул., 4. Нач. андреевск. испр. арест. отд. *Дажневскій* Дмит. Григ., кол. сов. Помощники его: *Дюковъ* Ив. Петр., кол. ас. *Ивановъ* Ник. Павл., н. ч. Въ сл. Андреевкѣ Зміевскаго уѣзда. Нач. Печен. испр. арест. отдѣленія *Руновскій* Вяч. Алекс., кол. сов. Помощники его: *Триказовъ* Сем. Павл., н. ч. *Окулицъ* Влад. Брон., н. ч. Въ сл. Печенѣги Волчанскаго уѣзда. Нач. уѣздныхъ тюремъ: Ахтырской *Дроздовскій* Алекс. Іос., кол. сек. Богодуховской *Литвиновъ* Мих. Павл., тит. сов. Валковской *Шумовскій* Ад. Викент., тит. сов. Волчанской *Боуславскій* Фед. Иван., н. ч. Зміевской *Павловъ-Сильванскій* Іос. Иван., кол. рег. Изюмской *Дмитрисовъ* Анат. Вас., н. ч. Купянской *Клепауки* Евген. Викт., кол. ассес. Лебединской *Кокучикинъ* Дмитрій Иван., кол. ас. Старобѣльской *Федоровъ* Серг. Гаврил., кол. секр. Сумской *Фонъ-Винклеръ* Юрій Конст., шт. ротм.

### Губернскій Попечительный о Тюрмахъ Комитетъ.

(Въ зданіи Губернской тюрьмы. Телефонъ № 793).

Вице-президенты: Губернаторъ. Архіепископъ Харьковскій и Ахтырскій. Прокуроръ Судебной Палаты. Директора по должности: Вице-Губернаторъ. Губернскій предводитель дворянства. Прокуроръ Харьковского Окружнаго суда. Городской голова. Губернскій Тюремный инспекторъ. Врачебный инспекторъ. Губернскій инженеръ. Товарищи прок. судебной палаты. Предсѣдатель Губерн. земской управы. Полицеймейстеръ. Директора высочайше утвержденные: *Куликовъ* А. Ив., лич. поч. гражд. Инструментальный пер., соб. д. *Трабскій* Гр. Моис., куп. Екатеринославская ул., соб. д. *Компаніецъ* Нох. Моис., куп. Конторская ул., соб. д. *Лобановъ-Ростовскій* Ал. Ник., князь Конторская ул., соб. д. *Емельяновъ* Мих. Вас., куп. Ключковская ул., соб. д. *Добжинъ* З. І., куп. Сузд. гост. рядъ, № 41. *Коваленко* Ив. Яков., куп. Зайковская улица, соб. д. *Арефьевъ* Валер. Петров., землевладѣл. *Фанъ Стеель* Никол. Эдуард., стат. совѣт. *Хлоповъ* Григор. Ильичъ, кол. ас. Чернышевская ул., 48. И. об. секретаря *Поповъ* Н. П., Рудаковскій пер., 36.

### Губернское по Земскимъ и Городскимъ Дѣламъ Присутствіе.

(Черноглазовская ул., д. № 15. Телефонъ № 1459).

Предсѣдатель—Губернаторъ. Члены: Губерн. Предв. Дворянства. Вице-Губернаторъ. Управл. Казен. Палатою. Прокуроръ Окружнаго суда. Предсѣдатель Губернской Земской управы. Харьковский Городской Голова. Непремѣнный членъ *Лесвицкій* Леон. Дмитр., к. сек. Садовая ул., 10. Членъ отъ Губернскаго Земскаго Собранія *Енишерловъ* Ник. Петр., ст. сов., Г. Валки. Членъ отъ Харьковской Городской Думы *Багалый* Дм. Ив., д. ст. сов. Технологическая ул., 7. Секретарь *Лашенко* Дм. Ник., тит. сов. Мало-Гончаровская ул., 3.

## Губернское Присутствіе.

(Дѣвичья улица, домъ Потебни № 5. Телефонъ 1097).

Предсѣдатель—Губернаторъ. Члены: Губ. Предводитель Двор. Прокуроръ окр. суда. Непремѣнные члены: *Де Кэниоръ* Дмит. Валер., д. ст. сов. Подгорная ул., д. 9. *Савицкій* Нилъ Петр., стат. сов. Старо-Московский пер., соб. д., 11. *Безобразовъ* Фед. Федор., над. сов. Пушкинская ул., д. 28. Секретарь *Мустафинъ* Ив. Ксен., кол. сов. Дѣвичья ул., д. 10.

## Харьковское Губернское по воинской повин. Присутствіе.

(Губернаторская ул., д. № 24. Телефонъ № 1279).

Предсѣдатель—Губернаторъ. Члены: Губернскій Предводитель Дворянства. Вице-Губернаторъ. Прокуроръ Окружнаго Суда. Командиръ 202-го Старобѣльскаго полка. Предсѣдатель Губернской Земской Управы. Членъ Губернской Земской Управы *Арибашевъ* П. Г. Непремѣнный членъ *Эйландъ* Викт. Фед., надв. сов. Журавлевская ул., 59. И. д. секретаря *Колбе* Серг. Серг., тит. сов. Каразинская ул., 22.

## Губернскій Статистическій Комитетъ.

Предсѣдатель—Губернаторъ. Непремѣнные члены: Вице-губернаторъ. Губернскій Предводитель Дворянства. Управляющій Казенною Палатою. Управляющій акцизными сборами. Директоръ народныхъ училищъ Харьков. губ. Губернскій врачебный инспекторъ. Харьковскій Городской голова. Начальникъ Управл. Земледѣлія и Государ. Имущ. Членъ Харьковской Духовной Консисторіи. а) по своему званію: Гг. Уѣздные Предводители Дворянства. По избранію: *Алексѣенко* Мих. Мартынов. попечит. Харьковскаго учебнаго округа. *Багалъ* Дмитрій Ивановичъ, професс. Харьковскаго Университ. *Балясинъ* Яковъ Осипов., землевласт. *Бекетовъ* Никол. Николаев., академикъ (Сиб.) *Верещанинъ* Николай Василев. *Власовскій* Федоръ Мих., товар. предсѣдат. Харьковск. Окружнаго суда. *Гириманъ* Леонардъ Леопольд., проф. Харьк. Унив. *Гордѣевъ* Петр. Андр., проф. Харьк. вет. инст. *Демидовъ* Вал. Арк., канд. прав. (Саратовск. губ.). *Доброславскій* от. Василій, протоіерей (Гор. Богодуховъ). *Ефименко* Петръ Сав., членъ двор. банка. *Зайкевичъ* Анаст. Георг., проф. Харьк. унив. *Зальскій* Ник. Лавр., проф. *Зальскій* Константинъ Лаврент., *Ивановъ* Вас. Вас., кол. ас. *Кирпичевъ* Викт. Львов. *Климентьевъ* о. Игнатій, протоіерей (Г. Ахтырка). *Квалевскій* Макс. Макс., бывш. проф. *Кондратьевъ* Петр. Вас. *Красновъ* Андр. Ник., проф. Харьк. унив. *Краснопольскій* о. Петръ, протоіерей (С. Терны, Леб. уѣз.). *Лебедевъ* Амфіанъ Степ., проф. Харьк. унив. *Леонтовичъ* о. Петръ, священникъ (Валковскій уѣздъ). *Линда* Мих. Дж., учитель. *Мезеницовъ* Вас. Иван. *Павловскій* Фед. Андр., канд. правъ. *Радченко* Конст. Григ., директ. Москов. почт.-тел. окр. (Москва). *Раевскій* Арк. Ал-ндр. директ. ветер. управ. *Реймардъ* Люд. Вас., рект. Харьк. ун. *Русовъ* Ал-ндръ Ал-ндров., канд. юр. наукъ (Черниговъ). *Скворцовъ* Ир. Полихр., проф. Харьк. унив. *Сомовъ* Ник. Ник., лабор. Харьковскаго университета. *Срединскій* Николай Кирил., Г. И. *Сумицовъ*

Ник. Фед., проф. Харьк. ун. *Тарасовъ* Ив. Т., проф. Моск. ун. (Москва). *Твердохлебъ* Ал-ндръ Дмитр., учитель (Ахтырка). *Халанскій* Мих. Георг., проф. Харьк. унив. *Шимковъ* Андр. Петр., проф. Харьк. унив. *Щировскій* Евг. Павл., Радомскій губерн. *Яцковичъ* Ник. Клем., быв. проф. (Ялта). *Фурдуевъ* В. П., упр. отд. дв. и вкр. банк. (Саратовъ). *Федоровскій* Ал-ндръ Ал-ндр., протоіерей И. д. секретаря. *Ленинъ* Петръ Никол., надв. сов. Сумская, 53.

### Управленіе Харьковскаго Полиціймейстера.

(Николаевская площ., въ зд. 2-й части. Телефонъ № 24).

Полиціймейстеръ (вакансія). Помощи. полиціям.: *Щостенко* Ив. Ив., кол. асс. зд. 2-й части. *Преображенскій* Пав. Вас., кол. асс. Мироносицкая ул., 47. Секрет. *Пужовскій* Пав. Тим., надв. сов. Безуглый пер., 4. Казначей-Бухгалтеръ *Анисимовъ* Ив. Порф., тит. сов. Петинская ул., 14. Столоначальники: 1-го стола *Турчаниновъ* Вас. Григ., губ. секр. Молочная ул., 10. И. д. 2 стола *Затревъ* Ив. Порф., н. ч. личн. поч. гражд. Военная ул., 20. 3 стола *Данилевскій* Владим. Григор. Конюшенный пер., 5. Адреснаго стола *Барыкинъ* Вас. Макс., тит. сов. Спрохинская ул., 8. Помощникъ столоначальника *Кейзерлингъ* Гебгар. Эдуард., графъ. Николаевская ул., 5. Регистраторъ и завѣдующій паспортнымъ столомъ *Мальцевъ* Влад. Никол., н. ч. двор. Михайловская ул., 36. Архивариусъ *Андерсонъ* Эрн. Густ., губ. секр. Рыбасовская ул., 8.

### Харьковскій Городек. Распоряд. Комитетъ.

(При Управленіи г. Харьк. Полиціям. Николаевская пл., здан. второй части).

Предсѣдатель Комитета Полиціймейстеръ. Члены комитета: Харьковский уѣздн. Военскій Начальникъ, Харьковский Городской Голова и Членъ Уѣздной Земской Управы по назначенію.

#### 1-й Полицейскій участокъ.

(Скобелевская площ., д. № 30. Телефонъ № 7).

Приставъ *Сизовъ* Ив. Федор., колл. рег. Скобелевская площ., д. 30, 1-й поз. части. Помощники пристава: *Котляревскій* Фед. Петр., вол. секр. Молочная ул., 19. *Бурковскій* Степ. Андр., н. ч. Классическій пер., 12. Полицейскій Надзиратель Паровозо-Строительнаго завода *Грановскій* Иванъ Егоров., титул. сов. Въ колоніи завода. Письмоводитель *Павловичъ* Викент. Викент., н. ч. Булгаковскій пер., д. 3. Околот. Надзир.: 1-го околот. *Фіалковскій* Ник. Иван., н. ч. Почтовый пер., 15. 2-го околот. *Журкинъ* Ник. Ильичъ, кол. рег. Павленковскій пер., 6. 3-го околот. *Толмачевъ* Андр. Ивановичъ, н. ч. Военная улица, 6. 4-го околот. *Ткаченко* Влад. Кирил., н. ч. Никитинскій пер., 14. 5-го околот. *Туктенъ* Ив. Андреев., н. ч. Михайловская ул., 46. 6-го околот. *Шевченко* Григ. Семенов., н. ч. Молочная ул., 29. 7-го околот. *Смирновъ* Егоръ Ванхов., н. ч. Конюшенная, 11. 8-го околот. *Астафьевъ* Серг. Васил., н. ч. Петинскій пер., 3. Кандидатъ на полиц. должности *Лысенко* Иванъ Иванов., н. ч. Старо-Московская ул., д. 25.

## 2-й Полицейскій участокъ.

(Воскресенскій пер., № 10. Телефонъ № 8).

Приставъ 2-го участка (вакансія). Помощникъ пристава *Воллингъ Исид. Иванов.*, титулярн. совѣтн. Москалевская улица, 45. Помощ. пристава *Раздольскій Ив. Иван.*, титул. сов. Ярославская ул., 25. Письмоводитель *Вырославскій Григ. Фед.*, н. ч. Рыбасовская ул., 8. Околоточные Надзир.: 1-го околот. *Гульбисъ Яковъ Густав.*, н. ч. Нетечен. 10. 2-го околот. *Алферевъ Вик. Иван.* н. чин. Галушквинская ул., 8. 3-го околот. *Соколовъ Сер. Ник.*, н. ч. Москалевская ул., 31. 4-го околот. *Божкевичъ Ив. Федор.*, н. ч. Колодезная ул., 17. 5-го околот. *Барановичъ Анат. Львов.*, н. ч. Занковская ул., 96. 6-го околот. *Стволосовъ Гавр. Григор.*, н. ч. Сидѣльниковская ул., 4. 7-го околот. *Господаревъ Стеф. Никол.*, н. ч. Гордіенковская ул., 25.

## 3-й Полицейскій участокъ.

(Пушкинская ул., № 47)

Приставъ *Паисовкинъ Ив. Васил.*, кол. асс. Въ зданіи участка. Помощникъ пристава *Пляшченко Пав. Ив.*, кол. секр. Куликовская ул., д. 34. Письмоводитель *Клебекъ Ник. Веніам.*, губ. секр. Ключковская улиц. д. Монастыря 10. Околоточные Надзиратели: 1-го околот. *Биркинъ Георг. Георг.*, н. ч. Кузнечная ул., домъ 23. 2-го околот. *Федоровскій Алекс. Зах.*, губ. секр. Бѣлгородская ул., д. 7. 3-го околот. *Сужачевъ Георг. Вас.*, н. ч. Мѣщанская ул., 20. 4-го околот. *Корчагинъ Мих. Иван.*, н. ч. Куликовская ул., 26. 5-го околот. *Масловъ Моис. Яковл.*, н. ч. Чернышевская ул., 55. 6-го околот. *Савельевъ Вас. Федор.*, н. ч. Технологическая улиц. 7-го околот. *Стешинъ Григор. Иван.*, н. ч. Журавлевская ул., 87.

## 4-й Полицейскій участокъ.

(Николаевская площадь, зданіе 2 частки).

Приставъ 4 уч. *Софіано Х. С.*, к. а. Зданіе 2 части Николаевская пл. Помощникъ пристава *Подгурскій Мих. Иванов.*, кол. секр. Мордвиновскій пер. д. 4. Помощникъ пристава *Левашевъ Иларіонъ Михайл.*, кол. рег. Маринская ул., д. 11. Письмоводитель *Лядскій Гавр. Георг.*, тит. сов. Вѣлбровскій пер., д. 5. Околот. Надзир.: 1-го околот. *Маликинъ Фед. Кузьм.*, н. ч. Троицкій пер., д. 11. 2-го околот. *Хижняковъ Нектар. Фед.*, н. ч. Московская ул., д. 6. 3-го околот. *Дацинко Алекс. Мих.*, н. ч. Ключковская ул., д. 10. 4-го околот. *Недѣлькинъ Ив. Андр.*, колл. рег. Мордвиновскій пер., д. 18. 5-го околот. *Степановъ Пав. Конст.*, н. ч. Тургеневская ул., д. 7. 6-го околот. *Дисскій Сем. Александров.*, н. ч. Рѣчной пер., д. 5. При конторѣ *Ежовъ Алексан. Эрастов.*, н. ч. Сумская ул., д. 31. Кандидатъ на полиц. должности *Вендо Ив. Ник.*, н. чин. Николаевская площ., д. 23.

## 5-й Полицейскій участокъ.

(М.-Панасовская ул., д. № 2. Телефонъ № 11).

Приставъ *Коронацкій* Николай Николаев., тит. сов. При участкѣ. Помощникъ пристава: *Шпиговъ* Борисъ Ивановичъ, н. ч. В.-Панасовская ул., 82. Письмоводитель *Поповъ* Дмитрій Николаев., н. ч. Панасовскій проѣздъ, 17. Околоточные надзиратели: *Вышестравскій* Петръ Лукьян., дворян. Благовѣщенскій баз., 5. *Федоровъ* Иванъ Кузьм., губ. секр. Чеботарская ул., 14. *Ильинскій* Ив. Вас., губ. секр. В.-Панасовская, 80. *Подольскій* Аполл. Андр., губ. секр. В.-Москалевская, 98. *Санжаревскій* Пав. Ив., кол. рег. Скринниковскій пер., 6. *Барыкинъ* Вас. Фед., н. ч. Гіевская, 17. *Кашинскій* Болесл. Стеф., н. ч. Ермолаевскій переул., 5. *Клименко* Арх. Сем., н. ч. Сковородинская, 6.

## Управление Пристава 6-го уч. г. Харькова.

(Екатеринославская ул., № 50. Телефонъ № 12).

Приставъ 6 уч. *Римско-Корсаковъ* Мих. Серг., кол. ас. Екатеринославская ул., 50. Помощники пристава: *Котляревскій* Дан. Петр., губ. секр. 2-я Мало-Гончаровская ул., 4. *Навойчикъ* Юс. Ром., кол. рег. Уголь Мало-Гончаровской ул. и Жандармской площ., 15/16. Письмоводитель *Ляховъ* Юс. Демьян., личн. поч. гр. Ключковскій пер., 8. Околоточные надзиратели: 1-го околот. *Рудичъ* Ив. Елис., н. ч. Лопанскій пер., 11. 2-го околот. *Удянскій* Ив. Вас., н. ч. Панасовская ул., 49. 3-го околот. *Марченко* Алекс. Ив., губ. секр. Жандармская площ., 12. 4-го околот. *Никитинъ* Ник. Конст., н. ч. Конторская ул., 52. 5-го околот. *Добролюбовскій* Серг. Дан., н. ч. Рудаковскій пер., 20. 6-го околот. *Черняховскій* Ник. Карл., н. ч. Проѣзжій пер., 18. 7-го околот. *Назаровъ* Фил. Егор., н. ч. Проѣзжая ул., 2. 8-го околот. Вакансія.

## Сыскное отдѣленіе.

(Николаевская площадь, № 24).

Завѣдывающій сыскн. отдѣл. *Козьминъ* Як. Ив., губ. секр. Благовѣщенская ул., д. 38. Околоточные надзиратели: *Ижовлевъ* Ив. Ив., н. ч. Вознесенская площадь, д. 9. *Дементьевъ* Мих. Ник., н. ч. Банный пер., д. 4.

## Адресный столъ.

(Николаевская улица, № 5).

Завѣдывающій *Кейзерлингъ* Гебгар. Эдуард., гр. кол. секр. Николаевская ул., 5. Старшіе адресаторы: *Галькова* Мар. Гр. Миргородская, 16. *Полянская* Пел. Никиф. Мало-Гончаровская, 28. Младшіе адресаторы: *Шевцова* Дарья Пант. Монастырская, 29. *Иваницкая* Елиз. Ник. Бѣлгородская, 2. *Крамарева* Людм. Григ. Нетеченскій пер., 27. *Никольская* Анна Мих. Сирохинская 27. *Сужачива* Юліана Георг. Рогатинскій пер., 17. *Никольская* Вѣра Мих. Старо-Московская, 79. Добавочная *Дмитрива* Тамара Алекс. Сумская, 50. Кандидатки: *Ефанова* Евг. Алекс. Рудаковскій пер., 45. *Гамомко* Лидія Мих. Единовѣрческая, 25.

## Управление Харьковскаго почтово-телеграфнаго Округа.

(Вознесенская пл. Почтовый пер., каз. зданіе).

Начальникъ округа *Корженевскій* Владим. Игнат., двѣст. ст. сов. Вознесенская пл. Почт. пер., казен. зданіе. Помощникъ его *Павскій* Герас. Фед., кол. сов. Нетеченская ул., д. 12. Чиновникъ Особ. Поруч. *Новицкій* Ив. Ник., губ. секр. Мироносицкая ул., д. 84. Дѣлопроизводитель *Середа* Глѣбъ Григор., кол. сов. Вознесенская пл. Почт. пер., каз. зданіе. Помощники его: *Рыбинъ* Алекс. Кирьяк., кол. ас. Царицинская ул., д. 47. *Модейскій* Георг. Игн., тит. сов. Царицинская ул., д. 41. *Литвиненко* Еф. Іульян., кол. рег. Почтовый пер. 8. *Плово* Ал-ндръ Андр., тит. сов. Царицинская ул., д. 47. Бухгалтеръ *Семененко* Мак. Григ., над. сов. Старо-Московская, д. 33. Помощники его: *Половъ* Ал-ндр. Дм., н. ч. Франковская ул., д. 3. Вакансія. Счетные чиновники: *Семиковскій* Ив. Евстрат., н. ч. Ващенкова пер., д. 5. *Соболевъ* Григ., кол. секр. Главный механикъ *Корейво* Юс. Ив., инженер-электр. кол. ас. Рымарская улица, д. 25. Старшій механикъ *Безуловъ* Вас. Ив., надв. сов. Вознесенская улица, д. 11. Младшій механикъ *Буринъ* Вас. Ив., губ. секр. Царицинская улица, д. 26. Журналистъ и Архивариусъ *Перетягко* Анд. Ив., тит. сов. Царицинская улица, д. 50. Канцелярскіе чиновники: *Михулинъ* Пав. Мих., н. ч. Старо-Московская улица, д. 26. *Гнилицкій* Ив. Григ., н. ч. Вѣлгородская улица, д. 2. *Черкасовъ* Пав. Ал-ндр., н. ч. Куликовская ул., домъ 30. *Бондаренко* Арс. Дем., н. ч. Кладбищенская ул., домъ 84. *Спицевъ* Вас. Мит., н. ч. Михайловская ул., д. 38. *Батюшковъ* Григ. Веніам. н. ч. Колодезная улица, 8. *Поляковъ* Ник. Анат., н. ч. Куликовская улица, 24. *Рустановичъ* Григ. Онис., н. ч. Вознесенская площ., д. 11. *Балинъ* Оск. Петр., н. ч. Почтовый пер., д. 6. *Новосильцевъ* Мих. Ив., н. ч. Искренская улица, 27. *Жила* Влад. Вас., н. ч. Семипрадская ул., д. 18. *Пауменко* Мих. Серг., н. ч. Сумская ул., д. 33. *Лазоренко* Григ. Захар., н. ч. Вознесенская пл. д. 11. Участковые механики старшіе: *Евсръ* Фед. Ив., надв. совѣт. Славянскъ. *Ивановъ* Ал-ндр. Ал-сѣв., н. ч. Михайловская ул. Младшіе низ. ок.: *Пльвень* Георг. Ник., кол. сек. Курскъ. *Лукьяничковъ* Фед. Никол., н. ч. Воскресенская ул., 28. *Герашенко* Ал-сан. Ил., кол. ас. Зміевская ул., д. 31. *Цыуновъ* Тим. Алекс. н. ч. Панасовскій проѣздъ, 14.

## Почтовая контора.

(Вознесенская пл. Почтовый пер., каз. зданіе).

Начальникъ к-ры *Джунковскій* Петр. Ник., кол. сов. Помощникъ его *Страновичъ* Дим. Григ., кол. сов. П.-Т. чиновники: *Верескунъ* Владим. Ст., кол. ас. II раз. *Миссеевъ* Тих. Парм., тит. сов. III раз.: *Половъ* Ст. Пав., кол. ас. *Федюшинъ* Ив. Влад., кол. ас. *Стояновъ* Фед. Вас., кол. ас. IV раз.: *Войтюкъ* Ал-сѣй Леон., н. ч. *Орловъ* Ант. Ал-сѣв., тит. сов. *Хиневичъ* Ив. Кар., губ. секр. *Шульцъ* Н. П., н. ч. *Симонсвъ* Ин. И., н. ч. *Руденскій* Пет. Пим., н. ч. Женщ. *Андріевская* Елен. Люціанов. V р.: *Воликъ* Петр. Ив., кол. рег. *Лещенко* Дан. Яков., н. ч. *Баранковъ* Ник. Григ., н. ч. *Стояновъ* Григ. Юс., н. ч. *Силинъ* Григ. Мих., н. ч. *Криволаповъ* Пав. Андр., н. ч. *Андреевъ* Серг. Серг., н. ч. *Барыкинъ* Тих. Мак., н. ч. *Гаргатый* Вас. Афан., н. ч. *Львовскій* Петр. Ив., н. ч. *Калейникъ* Пав. Сид., н. ч. *Портяный* Ефим. Ив., н. ч. *Ярмакъ* Илья Алекс., н. ч. *Автономовъ* Митр. Вас., тит. сов. *Божковъ* Ив. Фед., н. ч. *Араназъ* Конст. Ник., губерн. сек.

*Пашенковъ* Влад. Фед., н. ч. *Ходыко* Григ. Макс., н. ч. *Женщина Альбижская* Алекс. Вас. VI р. в. о.: *Шаталовъ* Вяч. Авел., губ. секр. *Черноусъ* Яков. Герас., н. ч. *Бондарь* Яв. Вас., н. ч. *Павинскій* Мих. Фед., н. ч. *Келинь* Вас. Фед., н. ч. *Путиминъ* Вас. Яковл., н. ч. *Петренко* Ник. Алекс., н. ч. *Михулинъ* Ник. Мих., н. ч. *Русановъ* Вас. Авдр., н. ч. *Фирсовъ* Ант. Вас., н. ч. *Мясоедовъ* Як. Абр., н. ч. *Церковный* Митр. Ник., н. ч. *Андреевъ* Гавр. Вас., н. ч. *Завалищевъ* Ник., н. ч. *Невядомскій* Иг. Дав., н. ч. *Големъ* Мит. Иг., н. ч. *Есменскій* Ник. Ив., н. ч. VI р. в. о.: *Заско* Елис. Ив., н. ч. *Кулявцевъ* Мих. Ник., н. ч. *Галицкий* Ив., н. ч. *Басмачъ* Гр., н. ч.

### Харьковская телеграфная контора.

(Вознесенская площадь, Почтовый пер., казенное здание).

Начальникъ тел. конторы. *Леонтьевъ* Ив. Ив., кол. ас. Почт.-тел. чиновники: I раз. *Аристовъ* Сер. Георг., н. сов. II раз. *Широшневъ* Мих. Ег., н. ч. *Одель* Алек. Ив. н. ч. *Симановичъ* Влад. Алек., над. сов. *Шилинъ* Вик. Фед. Ив., над. сов. *Рейхманъ* Эрн. Кар. Ив., над. сов. *Вольфартъ* Пет. Ив., над. сов. III раз.: *Симановичъ* Фед. Алек., н. ч. *Люстрицкий* Ник. Макс., кол. ас. *Банковичъ* Андр. Андр., н. ч. *Семененко* Ник. Дан., н. ч. *Бооль* Алекс. Кар., тит. сов. *Гинтцигеръ* Юліан. Алек., кол. ас. *Запваловъ* Влад. Арист., кол. ас. *Поринъ* Мар. Анд., н. ч. *Рейхманъ* Мар. Ив. IV раз. *Сафроновъ* Вас. Григ., н. ч. *Ларионовъ* Влад. Лар., н. ч. *Яременко* Павелъ Ивановичъ, н. ч. (Вакансія). *Песторовъ* Владим. Алекс., н. ч. *Шаверневъ* Ив. Ив., н. ч. *Сурятскій* Мих. Пав., губ. секр. *Нишанианецъ* Дыр. Нишан., кол. ас. *Брайловскій* Сим. Алек., кол. секр. *Кириченко* Алек. Ив., кол. секр. *Лукьяновъ* Дим. Дмит., тит. сов. *Курсиновъ* Дим. Ник., н. ч. *Курисовскій* Дмит. Ант., кол. ас. *Эржманъ* Ав. Як., н. ч. *Германъ* Влад. Ав., н. ч. *Гляскій* Пет. Мак., н. ч. *Сотниковъ* Ив. Георг., н. ч. *Мацевитый* Анат. Гр., губ. секр. *Григорьевъ* Влад. Влад., н. ч. *Полтавцевъ* Пл. Георг., тит. сов. Вакансія. *Середовичъ* Алексан. Алекс., н. ч. *Шеломикій* Иванъ Петровичъ, кол. асес. *Калининъ* Михайль Гаврилов., кол. секр. *Федоровскій* Гавр. Никол., н. ч. *Бьркасовъ* Пет. Сем., н. ч. *Петровскій* Ив. Вас., н. ч. *Кондрыкинъ* Ив. Пав., н. ч. *Мамышенко* Мал. Ин., н. ч. *Кондратенко* Ан. Пан., н. ч. *Симоновичъ* Алек. Ник. *Мацеватая* Лид. Ив. *Гуель* Фрид. Руд. *Екимова* Дар. Арт. *Штейнбергъ* Тек. Фран. V раз.: *Котляревскій* Юс. Ив., кол. секр. *Ивановъ* Пав. Сем., кол. секр. *Ткачукъ* Ив. Плат., н. ч. *Масловъ* Кон. Ник., н. ч. *Перемотовъ* Григ. Федор., н. ч. *Сокомъ* Георг. Ив., н. ч. *Мальцевъ* Пав. Фом., н. ч. *Илленто* Ант. Ник., вр. *Григорьевъ* Пет. Ил., н. ч. *Рапота* Мит. Григ., н. ч. *Ивашенко* Пав. Сем., н. ч. *Сятковскій* Ив. Ив., н. ч. *Нетесовъ* Ив. Лав., н. ч. *Скоротисовъ* Ник. Гр., н. ч. *Найденовъ* Ник. Ив., н. ч. *Тимофьевъ* Ил. Влад., н. ч. *Симонъ* Ив. Григ., н. ч. *Коня* Сем. Еф., н. ч. *Закришкій* Ник. Фед., н. ч. *Харицкий* Рас. Дмит., н. ч. *Терещенко-Демидовскій* Мих. Як., н. ч. *Кудрявцевъ* Алек. Зен. н. ч. *Дроздовъ* Мих. Пет., н. ч. *Кисенковъ* Мих. Мих., н. ч. *Петренко* Дмит. Ил., н. ч. *Бьленко* Арк. Ст., н. ч. *Видмайеръ* Як. Фрид., н. ч. *Ширинскій* Вас. Анд., н. ч. *Бакиновъ* Пет. Алекс., н. ч. *Прозоровскій* Алекс. Ник., н. ч. *Афонькинъ* Фед. Анд., н. ч. *Щекинъ* Вас. Алек., кол. рег. *Алексеевъ* Ст. Мих., н. ч. *Соболевъ* Дмит. Мих., н. ч. *Фомиченко* Григ. Дан. н. ч. *Порохонскій* Алек. Емел., кол. рег., *Гароенинъ* Фед. Ник., н. ч. *Бухаринъ* Влад. Ив., н. ч. *Рошачевъ* Ник. Ник., н. ч. *Бацаевъ* Пав. Мит., н. ч. *Бреславецъ* Мак. Сем. н. ч. *Миняевъ* Пет. Тим., н. ч. *Тесленокъ* Ив. Ив., н. ч. *Хорошунъ* Георг. Мих., губ. секр. *Босенко* Мих. Ив., н. ч. *Братолюбовъ* Георг. Вас., н. ч. *Пшеничникъ* Ив. Дм., н. ч. *Семовъ* Леон. Алек., губ.



сек. *Румянцевъ* Іос. Тар., губ. сек. *Грибановъ* Порф., Вас., н. ч. *Тимофьевъ* Алек. Вас., н. ч. *Костромитинъ* Мих. Фир., н. ч. *Масловъ* Алек. Ник., вол. рег. *Черноусовъ* Мат. Еф., кол. рег. *Павленковъ* Ив. Мих., н. ч. *Бооль* Ольга Вф., *Рудакова* Ан. Пав., *Эйзецталъ* Дор. Фед. *Хорошинъ* Мар. Влад. *Никонова* Кс. Влад. *Фиолетова* Ант. Алек. *Бьялева* Тат. Вас. *Милушенко* Екат. Эри. *Зайцева* Ан. Пав. *Павлова* Вал. Евс. *Линде* Мих. Мих. *Кондрикина* Клав. Пав. *Набокова* Вѣра Ник. *Черемисинова* Лор. Влад. *Чайковская* Вал. Алек. *Будитинская* Ол. Іос. *Котляревская* Пат. Ант. *Широпаева* Соф. Мих. *Пильсудская* Елена Адол. VI раз. в. о.: *Ишуринъ* Герм. Вас., н. ч. *Алафоновъ* Мих. Ром., н. ч. *Досычевъ* Вас. Ник., н. ч. *Лобанвъ-Сопитко* Алек. Феоф., н. ч. *Ермоленковъ* Алек. Фед., н. ч. *Глущенко* Дим. Фед., н. ч. *Токаревъ* Ник. Алек., кол. рег. *Солоха* Ник. Алек. н. ч. *Аксеновъ* Сем. Анд., н. ч. *Голуденко* Гав. Григ., н. ч. *Макушевъ-Поль* Ник. Ив., н. ч. *Николаевъ* Алек. Ив., н. ч. *Михайленко* Ив. Фед., н. ч. *Червляцовъ* Ив. Як., н. ч. *Овчаренко* Григ. Ив., н. ч. *Кузнецовъ* Ив. Мих., н. ч. *Тереховскій* Ив. Георг., н. ч. *Лусвой* Феоф., н. ч. *Феофиловъ* Фед. Іос., н. ч. *Масловъ* Ник. Ив., н. ч. *Вилькъ* Ник. Мих., н. ч. *Лиморовъ* Григ. Ив., н. ч. *Лободовскій* Пет. Прох., кол. сов. *Токаревъ* Ив. Алек., н. ч. *Мацовъ* Сев. Наум., н. ч. *Бутковъ* Тих. Фед., н. ч. *Борисовъ* Леон. Ник., н. ч. *Цыганковъ* Ив. Мих., н. ч. *Поздниковъ* Алек. Вас., н. ч. *Полжвъ* Алек. Анат. *Горбачевъ* Ив., н. ч. *Найденова* Мар. Влад. VI раз. н. о.: *Гаишковъ* Леон. Ив., н. ч. *Еффертъ* н. ч. *Андріевскій* Григ. Пет., н. ч. *Каменевъ* Мих. Ив., н. ч. *Диллинъ* Іоганъ. *Король* Ив. Прок., н. ч. *Нека* Пет. Анд., н. ч. П.-Т. врачъ *Деревянко* Алек. Ник., надв. сов. Механики: Старшій, *Еременко* Пет. Кар., тит. тов. Младшій в. о. *Дятловъ* Пав. Пав., н. ч. *Тихоновъ* Алек. Фед., н. ч. *Дейнска* Петр., н. ч. п. д. н. о. *Афонскій* Леон. Пет., н. ч. *Елисейевъ* Лев. Ник., н. ч. *Татариновъ* Вик. Вас., кол. сек. Надсмотрщики: в. о. *Бираниенко* Георг. Мих., н. ч. *Антиновъ* Георг. Евд., н. ч. *Цыгуновъ* Пав. Алек., н. ч. *Поллакъ* Ив. Ив., н. ч. н. о. *Баишкатовъ* Ив. Ив., н. ч. *Ерасевъ* Ник. Мак., н. ч. *Демьянченко* Алек. Дмит., н. ч. *Назаровъ* Мак. Влас., н. ч. *Солодкій* Алек. Дмит., н. ч. *Быковъ* Мих. Григ., н. ч.

### Харьковская телефонная станція.

(Сумская д. № 1. Телефоны № 48—99—1401).

Начальникъ сѣти *Бретинейдеръ* Карль Робертъ Генрих., надвorni. совѣтн. Механики: Старшій (вакансія). Младшіе высшаго оклада *Гречининъ* Серг. Троф., кол. сек. Низш. окл. *Кушакъ* Мих. Алек., н. ч. *Наливайко* Леон. Павл., н. ч. *Ходунъ* Сем. Дем., н. ч. Надсмотрщики: высш. окл. *Гавриленко* Ив. Ив., н. ч. *Васильевъ* П. И., кол. рег. *Душинъ* Г. А. кол. сек. *Козмыжскъ* Г. И. н. ч. *Кисличенко* В. н. ч. *Домиченко* А. С. н. ч. Низш. окл. *Бариллотти* А. М. н. ч. *Гревцовъ* С. М. н. ч. *Гаврюшинко* Н. С. н. ч. *Гриненко* А. Н. н. ч. *Чевычеловъ* А. М. н. ч. *Козловъ* А. Е. н. ч. *Цыжало* Арк. н. ч. Женщины чиновники IV разр. *Вольфартъ* Е. Н. *Перошкова* Л. В. *Гаусманъ* А. А. V разр. *Алешкова* А. С. *Григорьева* В. А. *Бьялева* Н. Г. *Староградская* В. Я. *Серебрякова* М. А. *Миссанъ* В. А. *Хорцева* К. Н. *Крижевичъ* В. К. *Соколова* Л. В. *Пашинъ* М. В. *Радченко* А. І. *Селезнва* М. И. *Симановичъ* А. В. VI выс. окл. *Авилова* М. А. *Бутковская* П. П. *Нестеренко* О. Н. *Боцарова* В. И. *Филиппева* А. Н. *Антимонова* В. П. *Камнина* М. Ю. *Моисеева* А. А. *Синельникова* Е. В. *Миссанъ* А. А. *Невядовская* Л. И. *Вашкевичъ* А. К. *Богаевская* Л. М. *Мантулина* Е. А. *Богуславская* К. И. *Керженевская* М. Д. *Сотникова* Ю. Н. *Стелецкая* Е. М. VI р. в. о. *Гиттингеръ* А. Ю. *Водопьянова* Е. И. VI р. низ. окл. *Три-*

ева К. И. Груздева М. П. Грмева Е. И. Конкина Н. П. Пузанова Н. Ф. Боловская Е. П. Войтова Е. П. Остроловская З. Н. Триньва З. И. Фесенко Н. И.

### Харьковская I-я городская почт.-тел. контора.

(Харьковъ, Конторская ул.).

Начальникъ I гор. п.-т. конторы *Чмилевскій* Дан. Григ., кол. ас. Помощникъ его *Костенко* Ив. Аким., тит. сов. Поч.-тел. чиновники: *Иматьевъ* Григ. Иван., н. ч. IV раз. *Церковный* Хар. Ник., тит. сов. V раз. *Костогризенко* Пет. Вас., н. ч. *Одарченко* Вас. Серг., н. ч. *Малаховъ* Григ. Ник., н. ч. *Гашенко* Вас. Алек. н. ч. Женщина *Церковная* Мар. Хар. VI раз. в. о. *Людикорминъ* Пав. Ив., н. ч. в. о. *Абрамовъ* Мих. Вфим., н. ч. *Захаровъ* Мих. Леон., н. ч.

### Харьковская II-я почт.-тел. контора.

(Чернышевская улица)

Начальникъ поч.-тел. конторы *Барановъ* Мит. Влад., над. сов. Помощникъ его *Ивашина* *Падтока* Сем. Триф., тит. сов. Поч.-тел. чиновники: V раз. *Резининъ* Гав. Алек., кол. сек. *Приходченко* Вас. Як., н. ч. VI раз. в. о. *Нефедовъ* Пав. Гр., кол. рег. *Калейникъ* Григ. Исид., н. ч.

### Харьковская III-я почт.-тел. контора.

(Пассажъ).

Начальникъ поч.-тел. конторы *Тычинскій* Люд. Пет., кол. сов. Помощникъ его *Кабановъ* Конст. Ив., над. сов. Поч.-тел. чиновники: III раз. *Аристовъ* Геор. Геор., кол. ас. IV раз. *Швачкинъ* Ив. Фед., н. ч. *Щелковъ* Мих. Осип., кол. рег. *Гавришевъ* Ст. Мит., н. ч. Женщина *Симонова* Вал. Ив. V раз. *Еменко* Терен. Ив., н. ч. *Коломейцевъ* Ник. Вас., н. ч. *Бьялевъ* Тим. Вас., н. ч. *Николаенко* Евгр. Ив., н. ч. *Ревинъ* Мит. Ив., н. ч. *Рапота* Вас. Григ., н. ч. VI раз. в. о. *Ольховскій* Мих. Вас., н. ч.

### Харьковская вокзальная поч.-тел. контора.

(Харьковъ—вокзалъ).

Начальникъ поч.-тел. конторы *Герашенко* Тим. Ил., кол. сов. Помощникъ его *Леницкий* Вас. Ник., над. сов. Поч.-тел. чиновники: II раз. *Сироткинъ* Мих. Коз., н. ч. *Поповъ* Фед. Пав., над. сов. III раз. *Добромысловъ* Дюн. Емел., н. ч. IV раз. *Кочоваловъ* Коз. Алек., кол. рег. *Карховъ* Сем. Ив., н. ч. *Чаловецъ* Мих. Феод., н. ч. *Поповъ* Геор. Порф., н. ч. *Соболевъ* Ив. Сем., н. ч. *Широкій* Зах. Ром., кол. рег. *Чириновъ* Гр. Пав., н. ч. *Головановъ* Аввак. Фом., губ. секр. V раз. *Соболевъ* Як. Сем., н. ч. *Воронинъ* Вас. Алек., н. ч. *Ревякинъ* Як. Воииф., н. ч. *Ясинскій* Ник. Степ., н. ч. *Иванскій* Ив. Вас., н. ч. *Генюкъ* Гавр. Ковдр., н. ч. *Лоншиновъ* Вик. Ник., н. ч. *Доценко* Ром. Мак., н. ч. *Поповъ* Алек. Алек., н. ч. *Котиковъ* Ермол. Игя., н. ч. *Фаворовъ* Ив. Петр., н. ч. *Синегубкинъ* Як. Петр.,

н. ч. *Скачковъ* Алекс. Терен., н. ч. *Недригайловъ* Дмитр. Вас., н. ч. *Горбатенко* Влад. Сем., н. ч. VI раз. в. о. *Самойленко* Пет. Мак., н. ч. *Горбаневъ* Алек. Вас., н. ч. *Падалка* Сем. Ив., н. ч. *Парасочка* Гр. Ив., н. ч. *Малаховъ* Ив. Ив., н. ч. *Ладья* Моис. Сер., н. ч. *Гавренко* Алекс. Фед., н. ч. *Септый* Пет. Фед., н. ч. *Ильяшевичъ* Вас. Льв., н. ч. *Кириловъ* Адр. Тер., н. ч. *Гнатовскій* Митр. Прок., н. ч. *Суриковъ* Алек. Алек., н. ч. *Бородинъ* Георг. Вик., н. ч. *Смолярко* Мак. Ив., н. ч. VI раз. н. о. *Говриловъ* Алек. Дмитр. н. ч. *Бумаковъ* Алек. Алек., н. ч. *Разсохатскій* Мих. Фед., н. ч. *Дубина* Гр. Фед., н. ч.

### Канцелярiя Управленiя 5-го отд. перев. почтъ по жел. дорог.

(Тюремная улица, д. № 28. Телефонъ № 252).

Начальникъ отдѣла *Реутскій* Андрей Иванов., ст. сов. Тюремная ул., № 28. Помощникъ Начальника отдѣла *Курбановъ* Конст. Степ., стат. сов. Александровская ул., гостин. „Александровская“. Дѣлопроизводитель *Ланской-Ферманъ* Мак. Сем., губ. секр. Карповская улица, 3. Разъѣздные чиновники: I-го разряда *Тривинъ* Конст. Филип., кол. рег. Одоевскій пер., 18. I-го разр. *Елизьевъ* Георг. Алекс., н. ч. Мало-Гончаровская ул., д. 21. I-го разр. *Передня* Борисъ Мартин., н. ч. Тюремная ул., д. 28. II-го разр. *Островерховъ* Ив. Пав., неим. чин. Тюремная ул., д. 28.

### Харьковское желѣзнодорожн. почт. отдѣл.

(Харьковъ, вокзалъ).

Начальникъ отдѣленiя *Кашкаревъ* Конст. Петр., кол. сов. Тюремная ул., 28. Разъѣздной чинов. I разр. *Широкій* Дан. Фед., н. ч. Рудечковскій пер., д. 63.

### Харьково-Одесская линiя.

Разъѣздной чиновникъ II разряда: *Фесенко* Игн. Андр., надв. сов. Основа, Основянская ул., д. Фесенко. *Бобринцевъ* Мих. Лук., надв. сов. Холодная гора, Ново-проѣзжая ул., 17. *Горейскій* Левъ Семен., надв. сов. Чеботарская ул., 72. *Карьеръ* Влад. Конст., тит. сов. Квиткинская ул., 9. *Сватиковъ* Мих. Сем., губ. секр. Вол. Панасовка, 28. *Жужовъ* Андр. Павл., губ. секр. Классическій пер., 14. Помощники разъѣзднаго чиновника: *Петрашкевичъ* Мих. Осип., кол. рег. Малая Панасовка, 4. *Гридинъ* Ив. Мих., кол. рег. Чеботарская ул., 78. *Дубовикъ* Мих. Павл., н. ч. Тюремная ул., 10. *Осиповъ* Андр. Захар., н. ч. Рудаковскій пер., 28. *Емельяновъ* Петръ Никит., н. ч. Екатеринославская ул., д. 47.

### Харьково-Балашевская линiя.

Разъѣздныя чиновники II разр.: *Федоровскій* Мих. Яков., надв. сов. Екатеринославскій пер., 10. *Черноглазовъ* Ник. Петр., тит. сов. Чеботарская, 2. *Чепела* Дмитр. Ив., кол. секр. Петровскій пер., д. общест. библиот. *Черняжковскій* Мих. Мих., кол. секр. Кульбицкій пер., 5. *Спольниковъ* Сер. Григор., н. ч. Конторская ул., 44. *Черкаска* Мих. Григ., н. ч. Тюремная, 14.

## Харьково-Ворожбянская линия.

Разъездные чиновники II разр.: *Завойка* Мих. Григ., кол. секр. Карповская ул., 3. *Фокко* Ив. Яковл., н. ч. Малая Панасовка, 17. *Шелл* Феод. Ив., н. ч. Тюремная, 28. *Ланской-Ферманъ* Алекс. Сем., н. ч. въ Москвѣ.

## Харьковское Дворянское Депутатское Собрание.

(Николаевская площадь собственный домъ № 22. Телефонъ № 239.).

Харьковскій губернскій предводитель дворянства *Фирсовъ* Георг. Андреев., дѣйст. стат. сов. Садово-Куликовская ул., д. Енуровскаго, 6. Кандидатъ къ нему *Кучеровъ* Яков. Влад., кап. ген. шт. Г. Лебединъ. Уѣздные предводители дворянства и ихъ помощники. Депутаты дворянства: Харьковского уѣзда *Гагаринъ* Конст. Ник., князь. Муриносицкая ул., 60. Ахтырскаго уѣзда *Кримицкій* Мих. Панкр., кол. секр. Г. Ахтырка. Сумскаго уѣзда *Владиславлевичъ* Левъ Алексан., кол. секр. Г. Сумы. Кушанскаго уѣзда *Булицелъ* Алексан. Ильич., над. сов. Конная ул., 10. Лебединскаго уѣзда *Гладковъ* Конст. Ник., кол. секр. Г. Лебединъ. Старобѣльскаго уѣзда *Фирсовъ* Ник. Егор., отст. пор. Г. Старобѣльскъ. Богодуховскаго уѣзда *Сластенниковъ* Апол. Мих., губ. сек. Г. Богод. Изюмск. уѣз. *Алешковъ* Серг. Яков., губ. секр. Г. Изюмъ. Волчанскаго уѣзда *Задонскій* Вас. Андр., Г. Волчанскъ. Зміевскаго уѣзда. *Орловъ* Ив. Ив., к. а Г. Зміевъ. Валковскаго уѣзда *Орловъ* Алекс. Иван. Г. Валки Секретарь дворянства *Энатскій* Ив. Андр., двор. Домъ дворянства. Столовачальникъ *Фрейманъ* Ник. Гавр., тит. сов. Екатеринославская ул., 56. Бухгалтеръ *Вишманъ* Петръ Алексан. Экзекуторъ *Моиссенко* Иванъ Иван., тит. сов. Владимірская ул., 57. Помощникъ столоначальника *Нетеса* Алекс. Алесѣев., Галушкинская ул., 13. Архивариусъ *Монтаковъ* фед. Аким., тит. сов. Екатерининская ул., 33.

## Губернская Земская Управа.

(Сумская ул., д. 64. Телефонъ № 162).

Предсѣдатель управы *Галицынъ* Алекс. Дмитр., князь. Церемоніймейстеръ двора Его Императорскаго Величества Сумская ул., д. 54. Члены управы: Заступающій мѣсто предсѣдателя управы *Захарашевичъ-Капустянскій* Юрій Конст., кол. сов. Сумская ул., д. проф. Толочнинова *Беникс* Арт. Август. Черноглазовская ул., д. 5. *Арицбашевъ* Петръ Григ. Мирносицкая ул., д. 78. *Задонскій* Серг. Алексан. Сумская ул., д. 90. *Каразинъ* Бор. Иван. Ключковская ул., в. 29. Секретарь управы *Андреевъ* Влад. Евг. Скрипниц. пер., д. 6. Помощникъ секретаря: *Каминскій* Бониф. Арт. Скрипниц. пер., д. 1. *Корженевская* Людмила Діонис. Почтов. пер., д. 13. Дежурный чиновникъ *Родзянко* Валер. Ник. Военная ул., д. 6. Регистраторъ *Стеценко* Як. Сафр. Класичес. пер., д. 10. Помощники регистратора: *Васишкій* Бор. Евгр. Петинск. ул., д. 9. *Федосьевъ* Иванъ Мих. Салтовская ул., д. 3. Дѣлопроизв. страх. отд. *Масловскій* Иванъ Никол. Ветеринар. ул., д. 8. Дѣлопроизв. понечит. отд. *Ившкій* Бор. Палл. Старо-Московская ул., д. 48. Дѣлопроизв. технич. отд. *Мезенцевъ* Вас. Иван. Искринск. ул., 49. Дѣлопроизв. отдѣла по народному образованію *Манучаровъ* Алекс. Алексан. Чернышевская ул., д. 53. Завѣдывающій книж. складомъ *Гусевъ* Алексан. Никол. Воскресен. площ., д. 3. Завѣд. сельско-хозяйств. текущ.

статистикой *Авиловъ* Бор. Васил. Мирносиц. ул., д. № 44. Завѣд. пенсіоннымъ отдѣл. *Миленичъ* Алексан. Иван. Сумская ул., д. № 78. Завѣд. одѣчно-статист. отд. *Жилжинъ* Степ. Степ. Сумская ул., д. № 78. Секретарь редакціи вѣстника харьковского земства *Туриневъ* Алекс. Никол. за Досѣкинскими дачами д. Шатилова. Главный бухгалтеръ *Давыдовъ* Фед. Ант. Кастомаровск. д. № 21. Бухгалт. страх. отд. *Недшаковскій* Пав. Осипов. Кузнечн. ул., д. № 40. Бухгалт. пенсіон. отд. *Ерофеевъ* Ив. Викт. Котляров. ул., д. № 28. Бухг. попочит. отд. *Киселевъ* Мих. Моис. Владимир. ул., № 120. Помощ. главнаго бухгалтера *Болтянъ* Иванъ Фил. Максимилиан. ул., д. № 3. Завѣд. санитар. бюро *Илумновъ* Серг. Никол. Пушкинская ул., д. № 71. Завѣд. ветер. бюро *Семеновъ* Иванъ Яковл. Конная ул., д. № 32. Завѣд. техн. бюро *Харманскій* Эраст. Юліан. Пушкинская ул., д. № 70. Завѣд. эконо. отд. *Крамаревскій* Мих. Федор. Епархіальн. ул., д. № 45. Архивариусъ *Мысневъ* Никол. Алекс. Дроздовскій пер., д. № 6. Кассиръ (овъ же и смотритель зданія) *Шульгинъ* Дмитр Федор. Въ зданіи управы. Завѣдыв. метеорол. станц. Губерн. земства. *Деммлейнъ* Глѣбъ Александр. Сумск. ул., д. № 68. Библиотекаръ *Мнинская* Алекс. Алекс. Мирнос. ул., д. № 61.

### Харьковская Губернская Земская Больница.

Старшій врачъ *Якобій* Пав. Ив. Смотритель *Алексеевъ* Ник. Ник. Харьковская губернская больница Конюшенная улица № 34. Прозекторъ *Мельниковъ-Разведенковъ* Ник. Федот., проф. Садовая, № 3. Ординаторы: *Грабовскій* Мих. Ив. Лѣк. Михайловская № 8. *Андіонъ* Ник. Павл. кол. сов. лѣк. Воскресенская с. д., № 19. *Рахманиновъ* Ник. Иван., кол. сов. лѣк. Рыбная, № 30. *Рахимовъ* Ибр. Рахим., докторантъ. Плетневскій пер., № 52. *Ферхминъ* Петр. Роберт., кол. сов. лѣк. Старомоск. д. Яковлева. *Рутковскій* Пав. Констант., лѣк. *Тутышкинъ* Петръ Петров., д. медіц. Сабурова дача. *Ряснянскій* Мих. Павл., лѣк. Садовая, № 10. *Мирзаевъ* Мих. Иван., лѣк. Сабурова дача. *Пясецкая* Юлія Федор., лѣк. женщ. Рогагинскій пер., № 4. Сверхшт. ординаторъ *Барлашъ* Пав. Солом., лѣк. Пушкинская, № 26. Врачъ завѣдывающій телятникомъ оспеннымъ *Тулубьевъ* Викт. Ник., лѣк. Ярославская, № 3. Управляющій аптекою *Свичеревскій* Ив. Иван. Сабурова дача. Священникъ *Служкій* о Мих. Конюшенная д. Пелевина. Діаконъ *Жельзневъ* Георг. Ник. Семиградская ул., соб. д.

### Харьковское Земское повивальное училище съ родильнымъ домомъ и Гинекологическимъ при немъ отдѣленіемъ.

(Старо-Московская, домъ Губернскаго Земства № 105 Телефонъ 257.)

Директоръ *Толочиновъ* Ник. Фил., д. ст. сов. засл. проф. Сумская ул., соб. д., № 46. Помощникъ директора *Прокотьевъ* Гавр. Степ. Николаевская ул., д. № 3. Штатный ординаторъ *Гошикъ* Алекс. Филип., врачъ. Екатериносл. ул., № 32. Преподаватель *Кузнецовъ*. Николай Макар., вр. Клочковская ул., д. № 32. Сверхштатные ординаторы: *Мамутовъ* Арнол. Моис., вр. Московская ул., д. № 21. *Тулубьевъ* Викт. Никол., кол. сов., вр. Ярославская ул., д. № 3. Законоучитель *Чеботаревъ* Георг. Иван., прот. Вознесенская пл., с. д. Учительница грамматики и ариеметики *Башинская* Анна Васил., двор. Основа, дворянская ул., д. № 3. Надзирательница *Костенецкая* Марія Иван., двор. Старо-Московская ул., д. № 68. Письмоводитель *Крупеникъ* Сем. Степ., крест. Старшая акушерка *Шукурова* Люд. Серг., двор. Въ помощница *Горобонова* Евл. Льв. И. д. фельдшерицы гинекол. отд.

*Кривоускова* Мар. Наз., мѣщ. Ея помощница *Литвинова* Праск. Федор., мѣщ. Экономка *Головинская* Над. Андр., крест. Старо-Московская ул., д. земства 105.

### Городское Общественное Управленіе.

(Николаевская пл., № 20. Телефонъ № 49.)

Городской голова *Погорѣлко* Ал-ндръ Конст., д. ст. сов. Чернышевская ул., соб. д. Члены управы: *Коваленко* Ив. Андр., куп. Донецъ-Захаржевская ул., с. д. *Сербряковъ* Мих. Мих., пот. двор. Николаевская ул., соб. д. *Брандтъ* Ал-ндръ Фед., д. стат. сов. Ветеринарная ул., соб. д. *Корытинъ* Алекс. Никол. Пушкинская ул., соб. д. Городской секретарь *Ошницевъ* Петръ Егор., над. сов. Гончаровская ул., 3. Секретарь управы *Гаржушевскій* Дав. Федор. Бурсацкій сп., 6. Городской инженеръ *Михайловскій* Вол. Георг., стат. сов. Михайловскій пер., д. 14. Городской архитекторъ *Кореньенко* Бор. Ник., граж. инж. Михайлов. пер., д. 14. Главные бухгалтера *Холявинъ* Алексан. Федор., двор. Искринская ул., соб. д., 47. *Савицкій* Вас. Ник., кол. ас. Пассаждь, 121. Бухгалтеръ *Чернышовъ* Ник. Мих. Единодѣрческая ул., д. Новикова. Дѣлопроизводители распорядительнаго отдѣленія: *Савельева* Юлія Георгіевна, пот. двор. Рымарская ул., 18. Техническаго: *Булакѣвъ* Егоръ Вас., двор. Мало-Гончаровская ул., 16. Оцѣночнаго: *Брагинъ* Фед. Тим., тит. сов. Михайловская ул., 50. Хозяйственнаго: *Медеръ* Влад. Владим. Москалевская ул., 65. Квартирнаго: *Готовицкій* Фед. Григ., кол. секр. Москалевская улица, домъ Денисова По воинской повинности. *Шаповаловъ* Никол. Иванов., губ. секр. Набережный пер., соб. д. Оцѣночн. ком. и статист. отдѣл. *Синами* Семѣнь Борисов. Москалевская улица, 36. Архивариусъ *Станиславскій* Григор. Ильичъ, код. рег. Семинарская ул., 20. Контролеръ по извозному промыслу. *Блейблендъ* Никол. Юсефов. Московская ул., 8. Городскіе повѣрен.: *Ивановъ* Мих. Панкр., прис. пов. Зміевская ул., с. д. *Буряковскій* Петръ Мих. Царицинская ул., соб. д. Санитарный врачъ *Фазръ* Влад. Влад. Жандармская пл., 4. Санитарный надзиратель *Баженовъ* Тим. Капит. Екатеринославская ул., соб. д., 77. Городской землемѣръ *Швицовъ* Мих. Карп., частн. землем. Фесенковская ул., соб. д. Городской чертежникъ *Нестеровъ* Вас. Тим., мѣщ. Заиковская ул., д. Лещенко, 117. Смотритель базаровъ *Виноградскій* Петръ Васил. Основа, дворянская ул., соб. д. Смотритель городского дома *Ббликовъ* Степ. Федор., пот. поч. гражд. Николаевская пл.; гор. дом. Торговые депутаты: *Кузьевъ* Ив. Иван., мѣщ. Бурсацкій спускъ, 12. *Баскаковъ* Мих. Павл., куп. Ст.-Московская ул., соб. д. *Потовъ* Митр. Иван., куп. Екатеринославская ул., 73. *Бухавицевъ* Петръ Филип., куп. Б. Гончаровская, 34. *Ефимовъ* Вас. Петров., мѣщ. Котляревская ул., 5. *Кузьевъ* Конст. Матв. Воскресенская ул., соб. д. *Бляевъ* Влад. Ник. Неченскій пер., соб. д. Городскіе цѣновщики: *Рудневъ* Тим. Вас., куп. уг. Гостинной и Газовой д. Труфанова. *Баскаковъ* Пав. Дмитр., куп. Ст.-Московская ул., с. д. Завѣд. ветер. частью боенъ *Остапенко* Ал-ндръ Петр., профессоръ ветеринарнаго института. Ивановская улица, собствен. домъ. Смотритель городскихъ боенъ *Крупкинъ* Иванъ Степанов. Бухгалтеръ городскихъ боенъ *Слѣпушкинъ* Никол. Сергѣев. Гор. скотобойни. Надзиратель за трактирн. промыс. *Домбровскій* Ник. Юсеф., пор. Москалевская ул., 66. Регистраторъ *Скотти* Пав. Карл. Епархіальная ул., 37. Ст. техникъ электрич. станц. *Маджioni* Гвалт. Гвалтіар., инж. здан. электрич. станц. Нач. элек. станціи *Маржсъ* Оскаръ Вильг. Зданіе элект. ст. Бухгалтеръ *Тоикій* Анис. Демент. Владимирская ул., 37. Дѣлопроизводитель *Пономаревъ* Серг. Егор. Основа, Дворянская ул., 8. Контора город. водопр. *Буйницкій* Стан. Иван. Конторская ул., 90.

## Городское по воинской повинности Присутствіе.

(Николаевская площадь, Городской домъ).

Предсѣдатель присутствія—Городской голова. Члены отъ города: *Сочава* Ник. Афан., тит. сов. Сумская ул., 17. *Серебряковъ* Мих. Михаил., пот. двор. Николаевская ул., 18. Отъ полиціи приставъ 5 уч. Отъ военного вѣдомства, Харьк. уѣздный воинск. нач. Дѣлопроизводитель *Слапченко* Мих. Макс., н. ч. Гончаровск. ул., 31.

## Александровская больница.

(Благовѣщенская ул., № 25. Телефонъ № 213)

Предсѣдатель попечительнаго совѣта александровской больницы *Вышинскій* Левъ Мих., ст. сов. Рождественская ул., 1. Члены попечительнаго совѣта Александровской больницы: *Андіонъ* Ник. Павл., кол. сов. Воскресенск. ул., 19. *Карытинъ* Алекс. Никол., пот. поч. гражд. Пушкинская ул., 82. *Куликовъ* Ал-ндръ Иван., куп. Инструм. пер., соб. д. *Лалинъ* Ив. Павл., пров. Павловск. пл., соб. д. *Моисеенко* Ник. Андр., куп. Ващенковск. пер., соб. д., *Проксенко* Пстръ Петр., кол. ас., док. мед. Садовая ул., соб. д. *Свѣтухинъ* Мих. Иван., док., медиц. Мирносицкая ул., соб. д., 14. *Штейфонъ* Ник. Конст., куп. Московская ул., соб. д., 42. Консультаты по терапіи: *Оболенскій* Ив. Никол., д. стат. сов. Пушкинская ул., соб. д., 32. По гинекологіи: *Гавронскій*, Ник. Денис., проф. Уголь Театрал. и Сумской, 10. По глазнымъ болѣзнямъ: *Барабашевъ* Пав. Никол., ст. сов. Змѣевская ул., соб. д. По горловымъ, ушнымъ и носовымъ болѣзнямъ: *Сурружчи* Степ. Гавр., докторъ. Рымарская ул., 32. Старшій врачъ больницы *Кравцовъ* Петръ Иван., стат. сов. Театрал. площ., соб. д. Штатные ординаторы *Гермогъ* Серг. Владим. кол. сов. Призванъ на военную службу (жандарм. площ., соб. домъ). *Красновъ* Алекс. Яков., кол. ас., док. мед. Чеботарская ул., д. Кожина, *Мионовъ* Матв. Максим., док. мед. Сорокинскій пер., соб. д., 13. *Дервянко* Ал-ндръ Ник., над. сов. Призванъ на воен. служ. на Дальн. Востокъ. *Гавришко* Андр. Сав., вадв. сов. Екатеринославск. ул., д. 37 *Филькильштейнъ* Алексан. Ал-ндров., кол. ас. Призванъ на воен. служ. на Дальн. Вост. *Крижевичъ* Эмил. Конст., вадв. сов. Горяиновскій пер., д. 13. *Прошкинъ* Конст. Мие. Мал-Гончаровка, д. 20 Свхрхштатные ординаторы: *Яловъ* Георг. Абрам. кол. ассес. Большая-Москалевка, аптека Чудновскаго, *Чеботаревъ* Конст. Георг. Призванъ на военную служ. на Дальн. Вост. *Юревичъ* Напол. Теоф. Мирносицкая ул., д. 22. *Цетлинъ* Маркъ Сер. *Воловникъ* Бор. Эман. *Футранъ* Мих. Игнат., кол. ас. Пушкинская ул., 22. *Ивановъ* Ник. Петр., н. ч. Ярославская ул., д. 30 *Кнабъ* Ант. Алекс., н. ч. Больш. - Москалевка, ант. Чудновскаго *Сонателовъ* Конст. Моицак. н. ч. Больш. Понас., 15 *Иозефовичъ* Іос. Бор. Призв. на воен. службу, на Дальн. Вост. *Монтвидъ* Екат. Григ. Ветерин. ул., 37 *Бяляевъ* Ив. Ѳедор. Кузнечная ул., д. 10. *Цынжинъ* Мих. Самойл. Старо-Московская ул., 14. *Мортулинъ* Лейбъ Гевцов. Екатериносл. ул., 36 Старшій фельдшеръ *Мирошниченко* Вас. Ѳедор. Въ зданіи больницы Управляющій аптекой больницы *Горжондовскій* Вит. Станис. Чеботарская ул., 7. Смотритель больницы *Коршенибоймъ* Конст. Христоф., кол. рег. Помощникъ смотрителя *Аббакумовъ*, Дмит. Георг. Въ зданіи больницы. Священникъ церкви больницы *Чернелевскій* Накан. Ник. Единовѣрч. ул., 14. Діаковъ *Косьминъ* Петръ Иван. Мало - Гочар., 22.

## Николаевская больница.

(Корсиковская улица. Телефонъ № 786).

Предсѣдатель попечительнаго совѣта *Платоновъ* Иванъ. Яков. Михайловская площ., 14. Члены совѣта: *Вашенковъ* Ив. Иван., куп. Рыбная ул., соб. домъ. *Жуковъ* Мих. Діомід., сынъ купца. Конная площ., соб. д. *Сергѣевъ* Иванъ Алекс., куп. Конная ул., соб. д. *Проконенко* Петръ Петров., док. мед. Садовая ул., соб. д. *Уткинъ* Конст. Петр., куп. Рыбная ул., соб. д. Старшій врачъ *Чеботаревъ* Сил. Яковл., кол. сов. Во дворѣ больницы. Прозекторъ *Еленевскій* Конст. Фелик., док. медиц. Пушкинская ул., 5. Штатные ординаторы: *Никитскій* Алекс. Никол., кол. сов. Кацарская ул., соб. д., 23. *Ивановъ* Федоръ Никифор., кол. сов. Кокошкинская ул., 3. *Ситниковъ* Мих. Яков., тит. сов. Подольскій пер., д. 10. *Трофимовъ* Михаилъ Михайл., кол. сов. Вознесенская площ., 6. Сверхштатные ординаторы: *Ламоновъ* Вас. Никол., кол. ас. Молочная ул., 7. *Григорьевъ* Серг. Петр. Дмитріевская ул., 29, *Мартыановъ* Алекс. Андр. Конторская ул., 59. *Цершинъ* Ник. Борисов. Михайловская ул., 22. *Лашинъ* Ив. Вас. В. Москалевская ул., 47. *Звинятскій* Серг. Максим., Дмитріевская ул., 27. *Сергѣевскій* Петръ Алекс. Михайловская улица, 15. *Ольховый* Иванъ Мих., Бурсацкій пер., 8. Управляющій аптекой *Бондаренко* Ив. Моис., провиз. Во дворѣ больницы. Смотритель больницы *Давиденко* Илар. Алекс., мѣщ., во дворѣ больницы. Священникъ *Юшковъ* о. Мих., прот. Кирилло-Мефодіевское кладбище. Діаконъ *Даннловъ* о. Ник. Кирилло-Мефодіевское клад.

## Дѣтская больница имени князя Д. Н. Крапоткина.

(Дворянская ул., д. № 11. Телефонъ № 117.)

Старшій врачъ *Макушинъ* Ал-андръ Никол., кол. сов. Дворянская наб., 4., Туника. Ординаторы: *Ганшесовъ* Серг. Мих., кол. ас. Уголь Старо-Московской и Свобелевск. пл. 32/35. *Робакъ* Сигум. Антонов., кол. ассес. Нѣмецкая ул., 26. *Мишкевичъ* Ад. Цезар., колл. ассес. Чернышевская ул., 8. *Кушелевскій* Влад. Валер., лѣк. Вознесенск. площ., 6. Сверхштатн. ординаторы: *Баранниковъ* Ив. Адриан., кол. сов. Епархіальная ул., 16. *Ясный* Сем. Яковлев., лѣк. Екатеринославская ул. 6. *Гейлеръ* Венед. Марк. лѣк. Дмитріевская, 22. Крупнова Смотритель *Ольшанскій* Петръ Павл., отст. подполк. Въ здан. больн. Письмоводитель *Генижъ* Викт. Алекс. Сл. Мерефа. Сестры милосердія: *Пержановская* Ант. Сем., двор. *Мирошниченко* Ел. Пав., дв. *Ржеплинская* Изабел. Фабіан., двор. *Роговинова* Анаст. Ив., мѣщ. *Алтухова* Анна Моис., мѣщ. Всѣ въ зданіи больницы.

Составъ попечительнаго совѣта: Предсѣдатель совѣта *Корытинъ* Алекс. Ник. Члены совѣта: *Сужачевъ* Фед. Никол., надв. сов. *Уваровъ* Ник. Митроф. *Платоновъ* Ив. Яков. *Макушинъ* Алекс. Ник.

## Амбулаторная дѣтская и гинекологическая лѣчебница.

(Москалевка, уг. Колодезной ул. и Колодезнаго пер. 1/18. Телефонъ № 1525).

Предсѣдатель попечительнаго совѣта *Вышинскій* Левъ Мих., врачъ. Уг. Рождественской и Конторской ул., соб. д. Члены Попечительнаго совѣта: *Чириковъ* Андр. Дмитр., проф. универс. Садовая ул., с. д. *Силинъ* Илья Федор., куп. Ключковск.



ул., соб. домъ. *Проктенко* Петръ Петр., докт. медиц. Садовая ул., соб. д. *Захаржевскій* Ник. Игн., докт. медиц. Конторская ул., 6. Врачи распорядители: *Ляшенко* Мих. Яковлев., врачъ. Театральная площ., 4. *Петровскій* Ив. Степан., врачъ. Уг. Сумской ул. и Мироносицкой пл., 28/13. *Бяляевъ* Ив. Федор., вр. Кузнечная ул., 10. *Яловъ* Георг. Абрамов., врачъ. Москалевская ул., 22. Фельдшерицы: *Григорьевъ* Лидія Иосифов. Заиковская ул., 127. *Семиванова* Сер. Никол. Въ зданіи лѣчебницы. Повивальная бабка *Ялова* Нат. Алексан. Москалевская ул. д. 22.

### Управленіе Купеческаго Сословія.

(Рыбная № 19. Телефонъ № 133)

Купеческій Староста *Велитченко* Иванъ Кирил. Коммерціи Совѣт.-Товарищъ купеч. Старосты *Жевержеевъ* Сергѣй Никол., купецъ.

### Мѣщанское Управленіе.

(Уголь Семинарской и Рубановской ул., д. № 16/1. Телефонъ № 1506).

Распорядительный староста *Ивановъ* Мих. Ив., мѣщ. Москалевская ул., соб. д. Податной староста *Малчановъ* Вас. Павл., мѣщ. Столярный пер., соб. д. Письмоводитель *Пономаренко* Конст. Евф., отст. старш. пис. Кладбищенскій пер., 6.

### Мѣщанская Богадѣльня.

(Уголь Семинарской и Рубановскій, д. № 16/1. Телефонъ № 1506).

Предсѣдатель попечит. совѣта богадѣльни *Ивановъ* Мих. Ив., мѣщ. Москалевская ул., соб. д. Члены попечит. совѣта: *Ванокурочъ* Ив. Никиф., мѣщ. Цыгаревскій пер., соб. д. *Галкинъ* Мих. Вас., мѣщ. Петинскій пер., 31. *Куцоконь* Стахій Семен., мѣщ. Москалевская ул., соб. д. *Оминъ* Ив. Ив., мѣщ. Харьковская набережная, соб. д. *Бугорскій* Андр. Троф., мѣщ. Москалевская ул., 66. *Радиононь* Дмитр. Арсен., мѣщ. Скрыпницкій пер., соб. д. *Силаковъ* Ефимъ Стеф., мѣщ. Екатерининская ул., соб. д. *Жужовъ* Вас. Вас., мѣщ. Стеной пер., соб. д. *Студенцовъ* Ник. Григ., мѣщ. Москалевская ул., 8. *Пликарновъ* Мих. Мих., мѣщ. Усовская ул., соб. д. Врачъ *Сильванскій* Ал-дръ Мих., д. мед. Николаевская ул., д. Ковалева. Смотритель богад. *Кузнецовъ* Адрианъ Павл., мѣщ. Квартира въ зданіи богадѣльни.

### Ремесленная Управа.

(Старо-Московская ул., д. № 7-й).

Ремесленный голова *Грунтенк* Наумъ Афанас., цех. Епархіальная улица, соб. д. 22. Староста денежн. сборовъ *Фиськовъ* Дмитр. Исидор., цех. Зміевская ул., соб. д. 48. Старшина портн. сложн. цеха *Фенченко* Иванъ Ал-дров., цех. Университетская ул., д. Монастыря, 2. Старшина Часово-ювелир. цеха *Молошмий* Ник. Петр., цех. Ващенкоискій пер., соб. д., 3. Старшина Сапожно-хлѣбн.

цех. *Радунцевъ* Григ., Петр., цех. Молчановскій въездъ, соб. д. Письмоводитель *Нехорошевъ* Ник. Григ., мѣщ. Ветеринарная ул., д. 16.

### Богодѣльня Ремесленного Общества.

(Екатеринославская ул., д. № 119).

Предсѣдатель попечит. совѣта *Грунтенко* Наумъ Афанас. Впархіальная ул., соб. д. 22. Попечители богодѣльни: *Миргородъ* Евдок. Ник., крест. Мало-Мясницкая ул., 18. *Оберемокъ* Іосифъ Никол., цех. Старо-Московская ул., соб. д. 64. *Васильевъ* Георг. Васил., Сумская ул., 7. *Ковалевъ* Иванъ Роман., цех. Кузнечная ул., 29. *Муравьевъ* Ефимъ Иллари., купецъ. Екатеринославская ул., 23. *Сыжиковъ* Фед. Ник., куп. Слесарный пер., 8. *Куденко* Иванъ Григор., цех. Воскресенская ул., 1. *Шутовъ* Петръ Антонов., цех. Заиковская ул., 119. *Андреевко* Ефимъ Иван., цех. Молочная ул., 58. *Несвитайло* Яковъ Алекс., цех. Нетеченская ул., 24. *Молошный* Ник. Петр., цех. Ващенковский пер., 3. *Фенченко* Ив. Ал-ндров., цех. Университетская ул., 2. *Фисиковъ* Дмитр. Сидоров., цех. Молошная ул., 48.

### Харьковское Казначейство.

(Вознесенская площ., № 10. Телефонъ № 362).

Губернскій казначей *Лабинскій* Пав. Иван., ст. сов. Чеботарскій пер., 4. Старшій бухгалтеръ *Клопотовскій* Іос. Августов., кол. совѣт. Конная ул., 21. Старшій кассиръ *Кравчуновскій* Афан. Павлов., кол. сов. Миргородская ул., 15. Бухгалтера I-го разряда: *Брайловскій* Ник. Алекс., н. сов. Московская ул., домъ Скабичевской. *Ковалевскій* Ник. Ив., н. сов. Ивановка, Большая-Сахарозаводская ул., д. Проходька. *Руссовскій* Ник. Моисеен., кол. сов. Москалевская ул., 40. Бухгалтера II-го разр.: *Лобковскій* Андрей Вас., кол. асс. Рыбасовская ул., 25. *Ольховскій* Вас. Михайл., тит. сов. Единовѣрческая ул., 24/7. *Грабовскій* Мих. Дмитр., кол. сек. Проѣзжая ул., 51. *Рассихинъ* Дмитр. Вас., н. ч. Валеріановская ул., 72. Кассиры I-го разр.: *Леонтовичъ* Конст. Фед., н. сов. Рогатинскій пер., 6. *Мокренскій* Ник. Ильичъ, н. сов. Рыжовскій пер., 12. *Титовъ* Ив. Фед., кол. асс. Колодезный пер., 7. *Евминовъ* Дмитр. Фед., губ. сек. Стенной пер., 4. Кассиры II-го разр.: *Доброславскій* Дмит. Вас., н. сов. Тихоновская ул., 13. *Парадовскій* Ник. Ив., н. ч. Чеботарская ул., 45. *Ильинскій* Ал-ндр. Никол., губ. сек. Усовская ул., 39. Письмоводитель *Жіановъ* Серг. Иванов., н. ч. Молчановскій пер., 5. Счетные чиновники: *Гороховъ* Ал-ндръ Григор., тит. сов. Уголь Гостинной и Стенной ул., 14/26. *Шептуленко* Андр. Констан., н. ч. Квиткинская ул., 11. *Юрковъ* Пав. Мих., н. ч. Маринская ул., 7. *Петровъ* Ив. Ив., н. ч. Большая-Москалевская ул., 55. *Юрковъ* Эрмининг. Аркад. н. ч. Большая-Панасовская ул., № 69.

# Министерство Финансовъ.

## Казенная Палата.

(Екатеринославская улица, д. № 34. Телефонъ № 1246).

Управляющій казенною палатою *Веретенниковъ* Ив. Вас., д. с. с. Сумская ул., 98. Помощникъ управляющаго *Сокальскій* Петр. Ив., с. с. Пушкинская ул., 30. Начальники отдѣленій: I-го *Чентуковъ* Влад. Митр., кол. сов. Контрорская ул., 16, кв. 11. II-го *Фельдау* Орестъ Рудольф., к. сов. Тюремная ул., 12. III-го *Трофимовъ* Григ. Никитов., надв. сов. Рымарская ул., 9, кв. 1. IV-го *Ость* Эмилій Иван., кол. сов. Кацарская ул., 48. Податные инспекторы и ихъ помощники: I-го уч. г. Харькова *Кисличенковъ* Зах. Тимоф., ст. сов. Примѣровская ул., 26. 2-го уч. *Сахаровъ* Ал-ндръ Ал-ндр., надв. сов. Чеботарская ул., 51. 3-го уч. *Завалишинъ* Мих. Ив., ст. сов. Пушкинская ул., 26. 1-го уч. Харьковскаго уѣзда: *Звиногородскій* Фед. Адольф., кол. асс. Кладбищенская ул., 14. 2-го уч. *Романикевичъ* Ал-ндръ Ив., кол. сов. Скринницкая ул., 3. Ахтырскаго уѣзд. *Александровичъ* Ал-ндръ Юсеф., кол. асс. Въ г. Ахтыркѣ. Богодуховскаго уѣзд. *Гуриманъ* Ник. Леонард., кол. асс. Въ г. Богодуховѣ. Валковскаго уѣзд. *Шевцовъ* Юс. Ив., кол. асс. Въ г. Валкахъ. Волчанскаго уѣзд.: *Самосваловъ* Ник. Петр., кол. секр. Въ г. Волчанскѣ. Помощникъ его *Барфоломеевъ* Пав. Ал-ндр., кол. секр. Въ г. Волчанскѣ. 1-го уч. Зміевскаго уѣзд.: *Гехтманъ* Дав. Ник., тит. сов. Въ г. Зміевѣ. 2-го уч. *Рахмановъ* Петръ Никол., надв. сов. Въ г. Чугуевѣ. 1-го уч. Изюмскаго уѣзд.: *Новицкій* Валер. Ал-ндр., надв. сов. Въ г. Изюмѣ. 2-го уч. *Чеботаревъ* Ив. Яков., кол. асс. Въ г. Славянскѣ. 1-го уч. Купянскаго уѣзд.: *Покровский* Ник. Мих., кол. сов. Въ гор. Купянскѣ. 2-го участ. *Лашинъ* Серг. Ильичъ, тит. сов. Въ гор. Купянскѣ. Лебединскаго уѣзда: *Тисель* Петр. Иван., кол. сов. Въ г. Лебединѣ. Помощникъ его *Лзиковичъ* Аркад. Иванов., кол. секр. Въ г. Лебединѣ. 1-го уч. Старобѣльскаго уѣзд.: *Черновъ* Викт. Юрьев., кол. асс. Въ г. Старобѣльскѣ. Помощникъ его *Мазировъ* Леонъ Ал-ндр., кол. секр. Въ г. Старобѣльскѣ. 2-го уч. Стар. уѣзда *Ламмъ* Леонидъ Степ. кол. асс. Въ г. Старобѣльскѣ. 1-го уч. Сумскаго уѣзд. *Мейбаумъ* Влад. Конст., ст. сов. Въ г. Сумахъ. 2-го уч. Сумскаго уѣзд. *Грамматикати* Дмитр. Никол., надв. сов. Въ г. Сумахъ. Секретарь *Дмитревъ* Дмитр. Иван., кол. асс. Вознесенская площ., д. 16. Чиновникъ по судебн. части *Зальсскій* Юс. Ал-ндр., тит. сов. Петеченская ул., д. 44. Чиновникъ особ. поруч. *Пашицкий* Георг. Юрьев., надв. сов. Москалевка, Колодезный пер., д. 8. Архивариусъ *Шевченко* Митр. Ив., кол. асс. Екатеринославская ул., д. 100. Журналистъ *Сьмашко* Юс. Ал-ндр., н. ч. Екатеринославская ул., д. 94. Дѣлопроизводитель губ. распоряд. комит. *Анисимовъ* Мих. Порфирьев., надв. сов. Дѣвичья ул., д. 8. Помощникъ его *Козловскій* Мечиславъ Петр., кол. асс. Рымарская ул., 7. Старшіе бухгалтеры: *Братчиковъ* Иппол. Ник., над. сов. Ключковская ул., д. 58. *Масевскій* Вас. Вас., надв. сов. Рымарская ул., д. 26. *Цебенко* Федос. Ник., надв. сов. Гостинная ул., д. 24. *Гальковъ* Григ. Вас., над. сов. Миргородская ул., д. 16. *Чентуковъ* Ив. Ник., кол. асс. Кацарская ул., д. 36. *Януковъ* Юс. Емельян., тит. сов. Кладбищенская ул., д. 9. *Ивановъ* Феоф. Симон., н. ч. Кладбищенская ул., д. 9. Помощники бухгалтеровъ выш. оклада: *Гвоздиковъ* Алекс. Тимоф., кол. асс. Мордвиновскій пер., д. 8. *Соколовъ* Ал-свѣй Никол., тит. сов. Принять на военную службу. *Цыбулевскій* Ив. Ив., кол. секр. Владимірская ул., д. 60. *Приходьковъ* Влад. Ник., н. ч. Владимірская ул., д. 60. Помощн. бухгалтер.

низшаго оклада: *Подолькинъ* Ив. Петр., кол. асс. Конторская ул., д. 52. *Онуриовъ* Ник. Макс., кол. ас. На Дальнемъ Востокѣ. *Рубенко* Никол. Андр., кол. ас. Царицнская ул., д. 59. *Улановъ* Ал-ндръ Георг., тит. сов. Гостинная ул., д. 8. *Радченко* Дм. Іуліан., кол. секр. Принять на воен. службу. *Реутскій* Леонидъ Андр., кол. секр. Тюремная ул., 28. *Смоленскій* Ал-ндръ Евг., губ. секр. Рымарская ул., д. 24. *Хомичкій* Ал-ндръ Авемпод., н. ч. Бездонная ул., д. 19. Старшіе столоначальники: *Бизяевъ* Мих. Дм., кол. секр. Владимірская ул., д. 40. *Акимовъ* Фед. Сем., н. ч. Владимірская ул., д. 40. Столоначальники: *Земницкій* Вас. Ал-ндр., ст. сов. (н. об. причислен. къ департаменту оклад. сбор.) В-Панасовская ул., д. 37. *Гризодубовъ* Вас. Мих., над. сов. Мординовскій пер., д. 13. *Насидкинъ* Мих. Гавр., тит. сов. Принять на воен. службу. *Перекрестовъ* Конст. Дм., тит. сов. Москалевка, Дроздовскій пер., 13. *Григоровичъ* Ив. Яковл., н. ч. Слоб. Ивановка, Сѣриковская ул. Федоровскій пер., 3. Помощники столонач.: высш. окад. *Молчановъ* Тимоф. Дм., кол. ас. Москалевская ул., 21. *Степановъ* Мих. Самойл., тит. сов. Принять на воен. службу. *Космаъ* Леонидъ Петр., кол. секр. Зданіе 3 Харьков. гимн. Помощи. столов. низш. оклада: *Гречка* Ворнсъ Вас., тит. сов. Москалевская ул., 19. *Скориковъ* Петръ Степ., тит. сов. Большая-Москалевская ул., 37. *Соловьевъ* Пав. Филип., кол. секр. *Павловъ* Леонидъ Васил., губ. секр. Капуновская ул., 3. *Блейхеръ* Яковъ Николаев., н. ч. Капарская ул., 14. *Мелентьевъ* Васил. Васил., н. ч. Большая-Москалевская ул., 19. Счетные чиновники: *Зиневскій* Леонидъ Аллимпіев., губ. секр. Принять на военную службу. *Трофимовъ* Сем. Никит., губ. секр. Рымарская ул., 9. *Рудинскій* Ник. Георгіев., кол. рег. Заиковскій пер., 27. *Ковалевскій* Дан. Дан., кол. рег. Большая-Панасовская ул., 61. *Шаниковъ* Евг. Георг., кол. рег. Ивановская ул., 7. *Ястремскій* Ал-ндръ Никол., кол. рег. Грековская ул., 73. *Зеленскій* Любичъ Ал-ндр. Ив., н. ч. Предмест. г. Харькова Большая-Даниловка соб. д. *Бондаревъ* Петр. Петр., н. ч. *Негмба* Ник. Ив., н. ч. Батуринская ул., 15. *Крысенко* Савва Лавр., н. ч. Зміевскій пер., 11. *Забардаевъ* Никол. Яковл., н. ч. Чеботарская ул., 46. *Устименко* Федор. Иван., н. ч. Предмѣстье гор. Харькова, Новая-Павловка, Алексѣевск. волости.

### Общее Присутствіе Казен. Палаты по промысловому налогу.

(Екатеринославская ул., д. № 34. Телефонъ № 1246).

Предсѣдатель Присутствія—Управляющій Казенною Палатою. Члены Присутствія: Помощникъ Управляющаго. Начальники отдѣленія: *Чинтуковъ* Владим. Митрофан., кол. совѣт. Уголь Конторской ул. и Гончаровскаго бульвара д. Стахорскаго. *Фельдау* Орестъ Рудольф., надв. сов. Тюремная ул., 12. *Трофимовъ* Григ. Никит., надв. сов. Рымарская ул., 9. *Остъ* Эмилиі Иван., надв. сов. Капарская ул., 48. Представитель отъ акцизнаго вѣдомства *Туруновъ* Дмитр. Андр., ст. сов. Пушкинская ул., 75. Представитель отъ Губернскаго Земскаго Собранія *Ильинскъ* Ал-ндръ Дмитр. Мирносицкая ул., 14. Представитель отъ Харьковской Городской Управы *Ловаленко* Ив. Андр., куп. Донецъ Захаржевская ул., соб. д. Представ. отъ Совѣта сѣзда горнопром. Юга-Россіи *Фонъ-Дитмаръ* Ник. Федор., горн. ниж. Чернышевская ул., соб. д. 25. Члены изъ плательщиковъ промысловаго налога: *Жмудскій* Андр. Яков., купецъ. Чеботарская ул., соб. домъ. *Жевержець* Серг. Ник., пот. поч. граж. Ключовская ул., 65. *Ижмаъ* Пав. Пав., пот. почет. гражд. Сумская ул., 54. *Велитченко* Иванъ Кирил., комм. сов. Воскресевская пл., соб. д. *Монаковъ* Ив. Ал-сѣев., кол. асс. Екатеринославская ул., соб. домъ. Отъ Губ. Зем. Управ. *Бенике* Арт. Авг.

## Губернское по промысловому налогу Присутствіе.

(Губернаторская ул., д. № 13. Телефонъ № 3).

Предсѣдатель—Губернаторъ. Члены: Вице-Губернаторъ. Управл. Казенною Палатою. Управляющій Акцизными Сборами. Прокуроръ Харьковскаго Окружнаго Суда. Предсѣдатель Харьковской Губернской Земской Управы. Харьковской Городской Голова. Членъ плат. отъ губ. зем. *Гнуздозъ* Ник. Егор. Членъ плат. отъ города *Ващенко* Иванъ Иванов., Дѣлоприсводитель *Зеленинъ* Анатолій Евген., кол. сов. Губернаторская ул., 13.

## 1-е городское раскладочное присутствіе.

(Примѣровская ул., д. № 26).

Предсѣдатель присутствія *Кислицинковъ* Зах. Тимоф., ст. сов. Примѣровская ул., 26. Члены: *Клеменовъ* Мих. Спирид., куп. Рымарская ул., соб. д. 8. *Грищенко* Ив. Кирил., двор. Старо-Московская ул., соб. д. 4. *Платоновъ* Ив. Васил., мѣщан. Петинская ул., соб. д. 71. *Мейеръ* Ал-ндръ Федор., цех. Царицынская ул., соб. д. 60. *Игнатовъ* Мих. Семен., мѣщ. Кузнечная ул., соб. д. 44. *Брызгалинъ* Ал-ндръ Андреев., надв. сов. Соляниковскій пер., 4.

## 2-е раскладочное присутствіе.

Предсѣдатель—Податной инспекторъ 2 уч. Члены: *Семенюкнъ* И. Н., *Ивановъ* И. И., *Млико* Н. Д. и *Мурзинъ* Д. Н.

## 3-е город. раскладочное по промысловому налогу присутствіе.

(Театральнй пер., № 1-й).

Предсѣдатель *Завалишинъ* Мих. Иван., ст. сов. Театральнй пер., 1. Члены: *Богаыревъ* Ник. Степ. Почтовый пер., соб. домъ. *Александровскій* Сам. Григор. Университетская ул., город. домъ. *Соболевъ* Ант. Констант. Горяиновскій пер., 11. *Соколовъ* Лавр. Павл. Рымарская ул., соб. домъ. *Гольбергъ* Григ. Осип. Грековская ул., соб. домъ. *Егоровъ* Пав. Петр. Ярославская ул., соб. домъ. Кандидаты: *Кабановъ* Ив. Кирил. Ключковская, соб. домъ. *Якимовъ* Серг. Васил., Пушкинская ул., 35. *Кирстенъ* Карлъ Карл. Горяиновскій пер.

## 1-е Харьковское городское по квартирному налогу присутствіе.

(Примѣровская ул., д. № 26).

Предсѣдатель присутствія—под. инсп., 1 уч. Примѣровская ул., 26. Члены: *Баскаковъ* Пав. Дмитр., куп. Старо-Московская ул., 23. *Сергеевъ* Ив. Алекс., куп. Ковная площ., 9. *Сукачевъ* Фед. Ник., надв. сов. Вознесенская площ., 16. *Максимовъ* Конст. Никит., сынъ г. секр. Старо-Московская ул., 40.

## 2-е по квартирному налогу присутствіе.

Предсѣдатель—Податной инспекторъ 2 уч. Члены: *Соколовъ* Мих. Павл. *Бочаровъ* Григ. Васил. *Галицкий* Ник. Иван. и *Муравьевъ* Ал-ндръ Ефим.

## 3-е городское по квартирному налогу присутствіе.

(Театральный пер., д. № 1)

Предсѣдатель—Податной инспекторъ 3 уч. Члены: *Волковъ* Мих. Констан. Рымарская ул., 26. *Офицеровъ* Дмит. Федор. Ключковская ул., 67. *Мурзинъ* Ал-сѣй Васил. Екатеринославская ул., 63. *Егоровъ* Пав. Петр. Ярославская ул., соб. домъ. *Куликовъ* Ал-ндръ Иван. Сумская ул., 2.

## Харьковскій Фабричный Округъ.

(Чернышевская ул., № 53. Телефонъ № 1039)

Окружной фабричный инспекторъ *Гиндицъ* Ал-ндръ Григ., дѣйс. ст. сов. инж.-техн. Епархіальная ул., 25. Фабричный инспекторъ, состоящій при окружномъ инспекторѣ *Ивановъ* Петръ Степ., кол. ас. техн. Проектный пер., 9. Дѣлопроизводитель при окружномъ фабричномъ инспекторѣ *Рубинскій* Тих. Ал-ндров., кол. рег. Чернышевская ул., 53.

## Губернское по фабричнымъ и горнозаводскимъ дѣламъ присутствіе.

(Проектная ул., д. № 9).

Предсѣдатель—Губернаторъ. Члены отъ правительства: Вице-Губернаторъ. Прокуроръ окружнаго суда. Начальникъ губернскаго жандармскаго управленія. Старшій фабричный инспекторъ. Окружной инженеръ Харьково-Полтавскаго горнаго округа. Члены отъ фабрикантовъ: *Намисевъ* Петръ Павл., инж.-техн., дирек. Харьковск. рафинад. зав. на Ивановкѣ. *Рабиновичъ* Лаз. Григор., горн. инж. Садовая ул., 7. Предсѣдатель правленія Южно-Русскаго Товарищества пеньк.-канати. промышленности. *Блеке* Карль Георг., дирек. машиностроител. зав. Гельферихъ-Саде, Московская ул., 27. Дѣлопроизводитель *Рубинскій* Григ. Федор., губ. сек. Епархіальная ул., 38. Фабричная инспекція Харьковской губерніи: И. д. старшаго фабричнаго инспектора *Ивановъ* Петръ Степ., инж.-техн. Проектная ул., 9. Фабричные инспекторы: 1 уч. *Кошечкинъ* Пав. Андреев., инж.-техн. уг. Царицынской и Петинской ул., 24/36. 2 уч. *Карновъ* Митр. Ал-ндров., инж.-техн. 3 уч. *Верелесъ* Андр. Март., инж.-техн. гор. Сумы. 4 уч. *Никулинъ* Анат. Михайл., инж.-техн. Аптекарскаго пер., 6. 5 уч. *Балашевъ* Вас. Лук., инж.-техн. Старо-Московская ул., 27. Дѣлопроизводитель при старш. инсп. *Рубинскій*.

## Пробирное Установленіе.

(Клочковская ул., д. № 31).

Харьковскій губернскій Пробиреръ *Стридомскій* Ник. Иван., кол. ас.

## Повѣрочная палатка торговыхъ мѣръ и вѣсовъ.

(Губернаторская ул., № 16).

Завѣдывающій пов. палат. ст. повѣритель *Маштаковъ* Ал-ндръ Лазар. Губернаторская ул., 16. Ст. повѣритель *Альбовъ* Вас. Влад. Тургеневская ул., 9. Млад. повѣрители: *Антонасъ* Антонъ-Казимиръ Фаддеев. Чернышевская ул., 7. *Власовъ* Ал-сѣй Гавр. Клочковская ул., 46. *Орлова* Елизав. Андреевна, оконч. высш. женск. курсы. Нетеченская ул., 43. *Нестеровъ* Влад. Алексѣев., потом. поч. гражд. Нетеченская ул., 11.

## Губернское Акцизное Управление.

(Мироносицкая площ., д. Делла-Вось. Телефонъ № 327).

Управляющій акцизными сборами—вакансія. Старшіе ревизоры: *Верейскій* Сем. Петров., ст. сов. Скобелевская площ., 18. *Ганъ* Ив. Ѳеодоров., ст. сов. Скрышницкая ул., 11. *Туруновъ* Дмитр. Андреев., ст. сов. Пушкинская ул., 75. *Скрышченко* Илья Кузъм., кол. сов. Аптекарска пер., 5. *Пчельниковъ* Леон. Андреев., ст. сов. Николаевская площ., 25. Чиновникъ по судебной части *Даниловичъ* Ал-сѣй Ѳеодор., губ. секр. Ветеринарная ул., 15. Секретари: *Аларковъ* Петръ Григор., надв. сов. Мироносицкая ул., 45. *Донскій* Ив. Феликсов., н. ч. Воскресенская ул., 33. Бухгалтеры: *Слесаревъ* Андр. Максим., кол. ас. Грековская ул., 12. *Хмельничкій* Діом. Адриан., н. ч. Костомаровская ул., 12. Помощ. секретаря: *Прокоповичъ* Ник. Никол., губ. сек. Ветеринарная ул., 20. *Китарисовъ* Мих. Андр., н. ч. Гимназическая набер., 5. Помощ. бухгалтера: *Александровичъ* Иванъ Адольф., кол. секр. Запковская ул., 5. *Нѣмцевичъ* Конст. Васил., губ. секр. Михайловская ул., 18.

## Акцизное Управление 1-го Округа.

(Вознесенская площ., д. № 16. Телефонъ № 349).

Окружной надзиратель *Аристовъ* Дмит. Георг., кол. сов. Вознесенская площ., 16. Старш. помощники надзирателя: *Гитдицъ* Мих. Иван., надв. сов. Садовая ул., 11. *Фаусекъ* Вяч. Андр. кол. ас. Харинскій пер., 10. *Брызгалкинъ* Ал-ндръ Андр., надв. сов. Клочковская ул., 43. *Цѣхановичъ* Викт. Васил., надв. сов. Меблирован. комнаты Подкаминскаго. *Горянскій* Пав. Иван., надв. сов. Мироносицкая ул., 47. *Давысовъ* Пав. Ал-ндров., тит. сов. Скрышницкая ул., 8. *Николаи* Ал-ндръ Ал-ндр., губ. секр. Петинская ул., 10. Дѣлопроизводители: *Ярицъ* Конст. Никол., кол. секр. В.-Панасовская ул., 56. *Коноваловъ* Никол. Ѳеодор. Петинскій пер., 39. *Венжикъ* Люціанъ Діон. Благовѣщенская ул., 3. Старшіе контролеры винокурныхъ заводовъ: *Лемчи* Влад. Владим., кол. секр. Ивановская ул., 27. *Полтавицъ* Петръ Петров.,

кол. секр. Петинская ул., 13. *Ивановъ* Ник. Михайл., губ. секр. Знаменская ул., 2. *Баскаковъ* Григ. Павл., кол. секр. Старо-Московская ул., 23. Старшіе контролеры табачныхъ фабрикъ: *Чеботаревъ* Ив. Иван., кол. секр. Нетеченская ул., 8. *Дактвский* Ал-ндръ Павл., тит. сов. Чеботарская ул., 56. Младшіе контролеры: *Семеновъ* Влад. Иванов. Аптекарьскій пер., 39. *Поповъ* Мих. Иванов., кол. рег. Москалевская ул., 84.

### Управление 2-го Сахаро-Акцизнаго Округа.

(Харинскій пер., д. № 10. Телефонъ № 1327).

Надзиратель округа *Покровский* Ник. Михайл., кол. сов. Харинскій пер., 10. Старшіе помощники надзирателя: *Разинкинъ* Леон. Дмитр., тит. сов. Гостинная ул., 8. *Андрушовъ* Илларион. Григор., кол. ас. въ г. Ахтыркѣ. Младшіе помощники надзирателя: *Монтаковъ* Викт. Фед., кол. ас. Москалевская ул., 32. *Жихаревъ* Ал-ндръ Ипполит., кол. секр., Нетеченская ул., 43. Двлопроизводитель *Машковъ* Тих. Петров., в. ч. Михайловская ул., 18.

### Казенный № 1 винный складъ.

(Тарасовская улица, д. № 14).

Завѣдывающій складомъ *Морошкинъ* Алекс. Ив., кол. рег. Помощники завѣд. складомъ *Трофимовъ* Юсифъ Сосипатр., кол. секр. Тарасовская ул., 14. *Гагинъ* Карль Андр. Корсиковская ул., 4. *Мокринскій* Мих. Петров., двор. Никитинскій пер., 17. Конторщикъ *Рышетниковъ* Вас. Иван., мѣщ. Тарасовская ул., 14. Помощники конторщика *Горбуновъ* Мих. Иван., мѣщ. *Забйворота* Ив. Филип., крест. Кремлевская ул., 30. Подвальный *Рудольфъ* Алекс. Петр., двор. Помощники подвального *Вромковъ* Конст. Михайл., мѣщ. Тарасовская ул. 14. *Плохинскій* Ив. Борис., крест. Оренбургская ул., 13. Машинистъ *Кузнецовъ* Петръ Александров., мѣщ. Тарасовская ул., 14. Помощники машиниста: *Никитинъ* Юсиф. Аким., крест. Старобѣльская ул., 10. *Красовскій* Стеф. Ив., мѣщ. Оренбургская ул., 21. Угольный мастеръ *Сычевъ* Игн. Кас., крест. Тарасовская ул., 14.

### Харьковская Складочная Таможня.

(Екатеринославская ул. д. № 45. Телефонъ 70.)

Управляющій *Лизель* Влад. Густ., ст. сов. Члены: *Быковский* Як. Степ. над. сов. *Бобровский* Викт. Никол., кол. ас. Секретарь *Курисевскій* Влад. Антон., над. сов. Екатеринославская ул., 45. Казначей *Новодворскій* Феликсъ Людв., надв. сов. Васильевскій пер., 8. Бухгалтеръ *Якубовскій* Ив. Иаким. надв. сов. Чеботарская ул., 38. Выкладчикъ пошлинъ *Глоба* Конст. Ал-ндр., над. сов. Карповскій пер., 5. Пакгаузный надзиратель *Фалькенагенъ* Георг. Адольф., над. сов. Благовѣщенская ул., 26. Помощникъ пакгаузн. надзирателя *Беккеръ* Ал-ндръ Валент., кол. ас. Пушкинская ул., 88. *Рутковский* Фаддей Игнат., тит. сов. Большая Гончаровская



ул., 24. *Хржонстовскій* Ольгердъ Бронис., тит. сов. Уг. Моск. и Петровск. пер., д. Альховской. *Кармазинъ* Фед. Иван., тит. сов. Дворянская ул., 3.

### Контора Государственного Банка.

Уголь Сумской ул. № 12 и Театрального сквера № 1 Телефонъ № 779

Управляющій *Сумцовъ* Сем. Никол., дѣйств. ст. сов. Сумская, 12. Директоры: *Бобыревъ* Григ. Ник. к. с. Уг. Екатериносл. и Ярославск. ул., 21. *Слинковъ* Илар. Григ., к. а. Сумская ул., 74. *Рогожинъ* Ив. Фед., и. с. Технологическая ул., 5. Члены учетно-судныхъ комитетовъ: по торгово-промышленнымъ кредитамъ *Миненковъ* Аркад. Вас., к. с. Ветеринарная ул., 23. *Гавскій* Викт. Арв., ст. сов. Чернышевская ул., 53. *Фонъ-Дитмаръ* Ник. Фед. и. с. Петинская ул. 15. *Уткинъ* Конст. Петр., пот. поч. гр. Благовѣщенская ул., 8. *Жмудскій* Андр. Як., куп. Чеботарская ул., 18—19. *Грищенко* Ив. Кирил., двор. Старо-Московская ул., 4. *Клаузиусъ* Арт. Карл., Берлинск. гражд. Николаевскій скверъ, 12. *Хлѣбниковъ* Ал-сѣй Никол., куп. Екатеринославская ул., 26. *Якимовъ* Леон. Фед., куп. Карповская ул., 18. *Гурскій* Ив. Франц., куп. Университетская ул., 10. По сельско-хозяйственнымъ кредитамъ: *Лесовицкій* Ал-дръ Сем., ст. сов. Старо-Московская ул., 74. *Булацый* Ал-дръ Ил., к. а. Конная ул., 10. *Суковкинъ* Петръ Серг., пор. Рымарская ул., 4. *Десятовъ* Ал-сѣй Влад., инж. пут. сообщ. Чернышевская ул., 26. *Голицынъ* Ал-дръ Дмитр., князь Пушкинская ул., 28. Старшіе: Секретарь *Фесенко* Ив. Вас., к. с. Грековская ул., 20. Бухгалтеръ *Староградскій* Як. Ив., кол. с. Украинская ул., 9. Контролеры: *Щеголь* Петръ Вас., т. с. Сумская ул., 84. *Кручинъ* Ив. Ефимов., к. а. Гончаровская ул., 24. Кассиръ *Томилинь* Вас. Апол., к. а. Константиновскій пер., 4. 1-го разряда: Секретарь *Старчикъ* Серг. Дм., в. а. В. Москалевская ул., 27. Бухгалтеръ *Линевичъ* Ник. Ил., к. а. Призванъ на военную службу. Контролеры: *Войцеховичъ* Степ. Авг., и. с. В. Понасовка, 52. *Бобринскій* Вас. Конст., к. с. Усовская ул., 3. *Шастовскій* Мих. Ив., и. ч. Александровская ул., 3. 2-го разряда Бухгалтеры: *Земринскій* Мих. Павл., и. с. Скрипницкая ул., 4. *Щельовъ* Влад. Павл., и. с. В. Москалевская ул., 42. *Савиновъ* Ник. Андр., и. с. Епархіальная ул., 12. *Рабчевскій* Ив. Петр., к. рег. Капитуловская ул., 11. *Гревезирскій* Пав. Платон. и. с. Вѣлгородская, 5. Кассиры: *Робушиъ* Вал. Ив., и. с. Мончная ул., 17. *Пляшковскій-Войцеховичъ* Вал. Ив., к. сек. Понасовская ул., 88. Помощники 1-го разряда Секретаря: *Рогачевскій* Ив. Льв., к. а. Рымарская ул., 19. *Дудукаловъ* Влад. Ал-сѣв., к. сек. Скобелевская пл., 6. Бухгалтера: *Севастьяновичъ* Мих. Ив., т. с. Тюремная ул., 28. *Макутинъ* Ник. Ив., тит. сов. Сидѣльниковскій пер., 8. *Воробьевъ* Георг. Лук., к. а. Епархіальная ул., 38. Контролеры: *Масталишинъ* Ник. Ник., л. п. гр. Примѣровская ул., 26. *Харчукъ* Григ. Ал-сѣв., к. а. Примѣровская ул., 10. Кассира: *Жевержеевъ* Евг. Ив., мѣщ. Криничный пер., 4. *Коваленко* Вас. Яков., и. ч. Конная пл., 6. Помощники 2-го разряда. Секретаря: *Фрунза* Ал-дръ Андр., к. р. *Стояновъ* Фед. Марков., и. ч. Бездонная ул., 12. *Спичкарскій* Мих. Трофим., и. ч. Донецъ-Захаржевская ул., 4. Бухгалтера *Дюмидовъ* Ал-др. Яковл., к. секр. Скрипницкая, 5. *Тихоновъ* Влад. Петр., и. ч. Екатеринославская ул., 38. *Тимковскій* Ник. Ник., т. с. Примѣровская ул., 3. *Бяльшицкій* Петръ Вас., г. с. Пушкинская ул., 75. *Гавковскій* Клавд. Ал-др., т. с. Набережный пер., 12. *Сухинъ* Леон. Ал-др., куп. с. Пушкинская ул., 46. *Амшевъ* Влад. Ник., т. с. Рымарская ул., 8. Контролера: *Крутеевъ* Пав. Ив., и. п. гр. Уголь Грековской и Петеченскаго бульвара, 6. *Гюльшюфъ* Викт. Вас., к. рег. Вознесенская пл., 10. *Макутинъ* Влад. Ив. губ. с. Буликовская ул., *Иноземцевъ* Георг. Ал-др., в. с. Сомовская ул., 24. Кассира:

*Сумцовъ* Ал-сѣй Яков., двор. Молчановскій пер., 9. *Досенко* Дм. Андр., мѣщ. Чернышевская ул., 46. *Акименко* Петръ Петр., п. п. гр. Павловская пл., 16. *Баженовъ* Мих. Вас. прап. Пушкинская ул., 46. Помощники 3-го разряда. Секретаря: *Сумцовъ* Борисъ Роман., к. сек. Маринская ул., 16. *Авдѣевъ* Игорь Ростис., к. р. Каразинская ул., 10. *Кравченко* Ал-ндръ Ник., мѣщ. Дергачевскій пер., 5. *Квашевскій* Вячесл. Констант., прап. Нечеченская ул., 6. Бухгалтера: *Износковъ* Ал-др. Ив., двор. Примѣровская ул., 31. *Монаховъ-Богомоловъ* Ник. Ник., прапор. Грековская ул., 20. *Ивановъ* Петръ Ив., г. с., Занковская ул., 53. *Ильшинъ* Леон. Степ., к. р. Лопатинскій пер., 11. *Кузнецовъ* Евг. Конст., прап. Пушкинская ул., *Кривошусковъ* Конст. Ив., прап. Книшевскій пер., 13. *Маринченко* Як. Яков., н. ч. Конная ул., 47. *Варяничкинъ* Влад. Мартын. к. секр. Нечеченская ул., 5. *Евко* Влад. Ерем. прап. Б. Москалевская ул., 41. *Жукъ* Сем. Осип., т. с. В. Понасовская ул., 52. *Гамбургъ* Леон. Ал-ндр., прап. Ключковская ул., 54. *Склябинскій* Влад. Антон., к. р. Николаевская пл., 25. *Медведевъ* Аркад. Фед., к. секр. Рымарская ул., *Ливаковский* Ник. Ив. оконч. унив. Нечеченская ул., 15. *Кратъ* Ив. Мих., н. ч. Конторская, 38. *Анисимовъ* Ал-сѣй. Павл. двор. Сумская ул., 56. *Шубинъ* Петръ Георг., двор. Епархiальная ул., 38. *Павловъ* Влад. Вас., куп. с. Конная ул., 26. *Мирновъ* Анат. Фед., п. п. гр. Тюремная ул., 16. *Ивановъ* Ал-др. Ефим., к. р. Монашья ул., 10. *Аксюжъ* Андр., Павл., оконч. ун. Старо-Московская ул., 26. Контролера: *Монаховъ-Богомоловъ* Андр. Ник., куп. с. Грековская ул., 20. *Мартиновъ* Ал-др. Ив., л. п. гр. Монашья ул., 6. Кассира: *Блюменталь* *Котларевскій* Макс. Петр. к. с. Екатеринославская ул., 82. *Федоровскій* Сем. Конст., п. п. гр. Чернышевская, 56. *Суражевскій* Мих. Захар., двор. Молчановскій пер., 8. *Аварьякинъ* Ал-сѣй Илч., н. ч. Молочная ул., 16. *Чистяковъ* Аркад. Ив., прап. Призванъ на военную службу. *Токаревъ* Ник. Павл., п. п. гр. Чеботарская ул., 16. *Лободовскій* Ник. Вас. г. с. Мордвиновскій пер. 7. Экзекуторъ *Ближнскій* Ант. Вас., н. с. Сумская ул., 12. Смотритель зданій *Кривошеевъ* Конст. Никол., г. с. Сумская ул., 12. Инспекторъ мелкаго кредита *Никольскій* Ал-сѣй Ив., т. с. Рымарская ул., 5. Врачъ *Рубинскій* Вас. Ал-ндр., к. с. Сумская, 28. И. об. юрисконсульта *Лазаревъ* Сем. Конст., прис. пов. Ветеринарная ул., 13. Канцелярскіе чиновники: *Варгановъ* Степ. Гаврил., к. а. Мирношицкая ул., 84. *Тимченко* Бор. Никол., к. р. Петинская ул., 12. Канцелярскіе служители: *Музыканцовъ* Ник. Гр., н. ч. Зміевская ул., 20. *Фурманъ* Гюс. Ив., двор. Призванъ на военную службу. *Ванорядскій* Леон. Петр., н. ч. Основа, Дворянск. ул., 6. *Дмитріевъ* Петр. Ал-сѣев., н. ч. Сумская ул., 50. *Соколовъ* Ал-дръ Ив., п. п. гр. Семинарская ул., 11. *Каплинъ* Як. Федор., мѣщ. Рыжковъ Петръ Петр., н. ч. Основа, Фельдшерская ул., 10. *Лещенко* Мих. Ник., мѣщ. Михайловскій пер., 6. Вольнонаемные писцы: *Липскій* Стан. Викент., л. п. гр. Дворянская наб., 2. *Доброзольскій* Ал-сѣй Ив., двор. Ключковская ул., 46. *Альбертъ* Ал-дръ Андр., н. ч. Владимирская ул., 8. *Скоробатый* Сигизм. Игнат., двор. Михайловская ул., 20. *Мамоновъ* Гавр. Мих., мѣщ. Бужинскій пер., 5.

### Отдѣленіе Государственнаго Дворянскаго Земельнаго Банка.

(Чернышевская ул., д. № 28. Телефонъ № 782.)

Управляющій *Свебеевъ* Дмитр. Ал-ндровичъ, стат. совѣт. Чернышевская ул., 28. Члены-оцѣнщики *Ефименко* Петръ Сав., стат. совѣт. Чернышевская ул., 28. *Потовъ* Ал-ндръ Александр., коллеж. ассес. Ковошкинская ул., 10. Дѣлопроизводитель *Ломовой* Ал-ндръ Карлов. Чернышевская ул., 28. Бухгалтеръ

*Моспановъ* Ал-ндръ Евграф., колл. асс. Песчаная ул., 3. Помощникъ бухгалтера 1-го разр. *Тихоновъ* Фил. Георг., и. ч. Журавлевская ул., 62. Помощникъ дѣлопроизводителя II-го разряда *Ожоловъ* Собес. Казим., губ. секр. Мироносицкая ул., 35. Помощникъ бухгалтера II-го разряда *Базавлукъ* Ив. Иван., и. ч. Чернышевская ул., 28. Канцелярскій чиновникъ *Млодзинскій* Евг. Семенов., губ. секр. Мало-Гончаровская ул., 9.

### Отдѣленіе Крестьянскаго Поземельнаго Банка

(Чернышевская ул., д. 28. Телефонъ № 782.)

Управляющій *Свербесвъ* Дм. Ал-ндров., ст. сов. Чернышевская ул., 28. Непремѣнный членъ *Гагаринъ* Конст. Никол., князь и. сов. Каплуновская ул., 17. Члены отдѣленія: по назначенію губернатора: *Мустафинъ* Ив. Ксеноф., кол. сов. Дѣвичья ул., 10. По избранію земства: *Булацель* Ал-ндръ Ил., кол. ас. Михайловскій пер., соб. димъ *Линтваревъ* Георг. Михайл., двор. Пушкинская ул., 6. Дѣлопроизводитель *Долбинъ* Ив. Ал-ндров., к. ас. Почтовый пер., 15. Помощники 1-го разряда *Фонъ-Цилеръ* Ал. Ал-ндров. т. с. Пантелеймоновскій пер., 4. 2-го разряда *Пиржовъ* Ал. Филип. пот. двор. Ивановка, Пащенковская ул., 5. Бухгалтеръ *Дмитріевъ* Ив. Вас., а. п. гр. Основа, Пушкинскій пер., 12. Помощникъ 1-го разряда *Мустафинъ* Влад. Ив., двор. Петечевская ул., 13.

### Коммерческое училище Императора Александра Ш.

(Пушкинская № 18. Телефонъ № 275.)

Предсѣдатель Попечительнаго Совѣта и почет. попечит. *Велитченко* Ив. Кир., кол. сов. Воскресенская площ., 12. Товарищъ Предсѣдателя *Монаковъ* Ив. Ал-сѣв., надв. сов. Екатеринославская ул., 19. Почетные попеч. и члены совѣта: *Силинъ* Илья Фед., п. п. гр. Уг.-Ключк. и Клас. пер., 18. *Жмудскій* Андр. Яков., куп. Пушкинская ул., 21. *Кирстенъ* Карл. Карл., куп. Сумская ул., 4. *Соколовъ* Мих. Павл., куп. Благовѣщенская ул., соб. домъ. Члены Совѣта: *Жевержеевъ* Серг. Ник., п. п. гр. Ключковская ул., 65. *Рыжовъ* Пав. Павл., п. п. гр. Сумская ул., 23. *Толмачевъ* Сем. Яковл., куп. Пушкинская ул., соб. домъ. *Виноградовъ* Ив. Ал-сѣв., д. с. с. Въ зданіи училища. *Дубяга* Ник. Мих., ст. сов. Въ зданіи училища. Педагогическій персоналъ: Директоръ *Виноградовъ* Ив. Ал-сѣв., д. с. с. Въ зданіи училища. Инспект. и препод. географіи общ. и ком. *Дубяга* Ник. Мих., стат. сов. Въ зданіи училища. Преподаватели: Закона Божія *Филевскій* Іоан. Іоан., свящ. и настоят. церкви училища. Въ зданіи училища. Русскаго языка *Савинскъ* Мих. Петр., ст. сов. Скобелевская пл., 23. Русск. языка (онъ же библ. и секр. педаг. комитета) *Ветуховъ* Ал-сѣй Вас., кол. сов. Мордвиновскій пер., 25. Нѣмецкаго языка и корреспонденцій *Прмеръ* Герм. Юльев., ст. сов. Костюринскій пер., Голева Нѣм. язык. и воспит. *Ензенъ* Ари. Евг., подп. зап. Въ зданіи училища. Нѣм. язык. и воспит. *Ензенъ* Влад. Евг., сост. въ VIII клас. Въ зданіи училища. Франц. язык. ком. корр. и воспит. *Фоліо* Леон. Генр., кол. ас. Въ зданіи училища. *Петерманъ* Карлъ Вирг., швейц. под. Въ зданіи училища. Англійск. языка *Каванагъ* Норм. Иван., надв. сов. Максимилиановская ул., 9. Мател. и наблюд. *Запорожскъ* Ал-сѣй Григ., кол. сов. Бассейная, соб. домъ. Мател. и наблюд. *Запорожцевъ* Леон. Григ., прап. зап. Максимилиан. ул., 16. Арифметика *Мощенко* Вас. Ник., ст. сов. Булгаковскій пер., 3. Исторіи *Іоаннискъ* Герв. Генр., над. сов. Михайловскій пер., 5. Бст. истор. и

географин *Поповъ* Илар. Иван., кол. ас. Каплуновская ул., 13. Химин и товаровъ *Папковъ* Вас. Пав., надв. сов. Каплуновская ул., 13. Законовѣдѣнія *Заурскій* Леонт. Ник., д. с. с. Мироносицкая ул., 38. Политич. эконом. *Гредескулъ* Никол. Андр., проф. Вассейная ул., 6. Черченія и рисованія *Великановъ* Вас. Иван., кол. сов. В.-Даниловка, соб. домъ. *Зовистовскій* Левъ Костан., н. ч. Владимірская ул., 11. Лаборантъ (онъ же хранит. музея). *Циновъ* Пав. Евг., тит. сов. Зданіе технолог. институт. Гимнастики *Ефремовъ* Влад. Ник., шт.-капит. Грековская ул., 32. Гимнастика *Оолинъ* Макар. Матв., прап. зан. Александровская ул., 4. Танцевъ *Менабени* Конст. Эмильев., итал. под. Рымарская ул., 7. Пѣнія *Туровпровъ* Иван Михайл., В.-Москалевская ул., 24. Врачъ *Колтажи* Иванъ Марков., надв. сов. Мироносицкая площ., 12. И. об. письмовод. *Горинъ* Евф. Мих., н. ч. Въ зданіи училища. И. об. смотр. зданій *Тарасенко* Вл. Мих., п. п. гр. Въ зданіи училища.

## Министерство Юстиціи.

### Харьковская Судебная Палата.

(Скобелевская пл., зданіе судебныхъ установлений. Телефонъ № 1342).

Старшій предсѣдатель палаты *Соллертинскій* Ив. Иван., тайн. сов. Мироносицкая ул., 22. Уголовный департаментъ: Предсѣдатель департамента *Крестьяновъ* Ник. Никол., тайн. сов. Малая-Гончаровская ул., 4. Члены палаты: *Рубанъ* Васил. Андр., д. с. с. Конторская ул., 40. *Малишевскій* Пав. Павл., д. с. с. Михайловская ул., 37. *Глушановскій* Тим. Тимоѳ., д. с. с. Мироносицкая ул., 31. *Юрьевъ* Влад. Григор., д. с. с. Пушкинская ул., 53. *Даниловичъ* Еф. Георг., д. с. с. Мироносицкая ул., 72. *Хвальнскій* Клав. Ал-ндров., ст. сов. Чернышевская ул., 61. *Барвинскій* Ананій Григор., д. с. с. Пушкинская ул., 18. *Шмидтъ* Фред. Эдуард., ст. Николаевская ул., 4. Первый гражданскій департаментъ: Предсѣдатель департамента *Барсовъ* Леон. Васил., д. с. с. Садово-Куликовская ул., 15. Члены палаты: *Филиповъ* Пав. Ал-ндров., д. с. с. Чернышевская ул., 48. *Еншиерловъ* Ник. Михайл., ст. сов. Сумская ул., 57. *Шенингъ* Влад. Ал-ндров., д. с. с. Почтовый пер., 8. *Раздольскій* Влад. Петр., ст. сов. Малая-Гончаровскій ул., 32. *Майборода* Серг. Никол., ст. сов. Мироносицкая ул., 59. Второй гражданскій департаментъ: Предсѣдатель департамента—Старшій предсѣдатель палаты. Члены палаты: *Кулжинскій* Пантел. Иван., д. с. с. Конная ул., 37. *Фонъ-Метслеркамъ* Вильг. Вильг., д. с. Скобелевская пл., 17. *Руджинъ* Георг. Петр., д. с. с. Юмовская ул., 14. *Батюшковъ* Ал-сѣй Дмитр., ст. сов. Епархіальная ул., 44. *Иларіоновъ* Ник. Семен., ст. сов. Сумская ул., 90. Третій гражданскій департаментъ: Предсѣдатель департамента *Носенко* Дмит. Андр., д. с. с. Епархіальная ул., 36. Члены палаты: *Штакенинейдеръ* д. с. с. Старо-Московская ул., 15. *Левенстимъ* Авг. Адольф., д. с. с. Сумская ул., 54. *Тоболькевичъ* Ив. Франц., д. с. с. Мироносицкая ул., 60. *Затворнискій* Як. Михайл., кол. сов. Губернаторская ул., 16. *Бардзкій* Аван. Эразм., ст. сов. Тюремная ул., 24. Секретари палаты: По уголовному департаменту *Кречуновичъ* Влад. Никол., кол. ас. Большая Москалевская ул., 29. По 1-му гражданскому департаменту *Ланге* Петръ Вильг., кол. сов. Слесарный пер., 8. По 2-му гражданскому

департаменту *Сытинъ* Ал-ндръ Антон., кол. сов. Свриницкая ул., 3. По 3-му гражданскому департаменту *Коноровъ* Ник. Иван., кол. ас. Сорокинский пер., 4. Помощники секретарей: *Рудинскій* Ал-ндръ Андр., надв. сов. Уголь Московской ул. и Слесарнаго пер., 11/1. *Столбцовъ* Ал-сѣй Андр., кол. секр. Университетская ул., 10 (пассажъ). *Болтинъ* Апол. Васил., тит. сов. Большая Москалевская ул., 24. *Битезатъ* Георг. Антон., тит. сов. Губернаторская ул., 22. *Германъ* Леон. Ал-ндров., кол. ас. Екатеринославская ул., 19. *Черновъ* Дмит. Ильичъ, кол. секр., Нетеченская ул., 61. *Кривоносовъ* Григор. Петр., кол. ас. Малая Гончаровская ул., 19. *Антгейкеръ* Юс. Иван., тит. сов. Мирносоцкая ул., 35. Князь *Эристовъ* Серг. Михайл., тит. сов. Пушкинская ул., 1. *Ковалевскій* Серг. Платон., кол. секр. Пушкинская ул., 67. *Вертеловскій* Ник. Алексѣев., тит. сов. Семинарская ул., зданіе духовной семинаріи. *Клейнъ* Влад. Степ., н. ч. Зміевская ул., 15. *Андроновъ* Ив. Васил., тит. сов. Епархіальная ул., 35. *Матюшинъ* Гавр. Павл., губ. секр. Бурсацкій пер., 6. *Горчаковъ* Вор. Михайл., тит. сов. Почтовый пер., 8. Судебные приставы при палатѣ: *Марковскій* Ал-сѣй Алексѣев., н. ч. Малая Панасовская ул., 25. *Заблассовъ* Ив. Егор., кол. рег. Газовая ул., 28. *Левитскій* Пав. Филос., кол. секр. Гордѣнковская ул., 25.

### Прокурорскій надзоръ Харьковской Судебной Палаты.

(Скобелевская пл., зданіе судебныхъ установлений. Телефонъ № 527)

Прокуроръ палаты *Хрулевъ* Степ. Степ., д. с. с. Каплуновскій пер., 2. Товарищи прокурора: *Голенишевъ-Кутузовъ* Дмит. Θεодор., д. с. с. Сумская ул., 57. *Юшневскій* Петръ Петр., д. с. с. Мирносоцкая ул., 59. *Чиринцевъ* Ал-ндръ Ал-ндров., ст. сов. Дмитриевская ул., 19. *Серповскій* Ник. Григор., ст. сов. Ключковская ул., 29. *Крыловъ* Ал-ндръ Алексѣев., ст. сов. Каразинская ул., 2. *Сокальскій* Влад. Иван., ст. сов. Черноглазовская ул., 13. Секретарь при прокурорѣ палаты *Гирченко* Влад. Плат., кол. ас. Колодезная ул., 14. Помощникъ секретаря *Машинскій* Влад. Степ., губ. секр. Сумская ул., 57.

### Совѣтъ Присяжныхъ Повѣренныхъ.

(Въ зданіи судебныхъ установлений. Телефонъ № 1320)

Предсѣдатель совѣта *Егоровскій* Влад. Петр., прис. пов. Вознесенская ул., 10. Товарищъ предсѣдателя совѣта *Козловъ* Серг. Алек., прис. пов. Сумская ул., соб. домъ. Члены совѣта: *Александровъ* Ал-ндръ Михайл., прис. пов. г. Екатеринославъ. *Булаковъ* Ив. Емельян., прис. пов. Большая Гончаровская ул., 9. *Падеревскій* Рич. Иван., прис. пов. Рымарская ул., 17. *Познанскій* Ник. Никол., прис. пов. Подгорная ул., 2. *Раннъ* Евг. Иван., прис. пов. Харинскій пер., соб. домъ. Баронъ *Розенъ* Вас. Ал-ндров., прис. пов. г. Курскъ. *Сіальскій* Евг. Ив. прис. пов. г. Полтава. *Станиславскій* Як. Степ., прис. пов. Пушкинская ул., соб. домъ. Секретарь совѣта *Моллеръ* Ал-ндръ Иван., прис. пов. Вознесенская ул., 10. Письмоводитель *Балахонова* Над. Петр., Булгаковскій пер., 4.

## Консультация присяжныхъ повѣренныхъ и ихъ помощниковъ.

(Скобелевская пл., зданіе судебныхъ установлений.)

Распорядительная коммисія консультациі: *Варшавскій* Сем. Влад., прис. пов. Конторская ул., 7. *Куликовъ* Бор. Павл., прис. пов. Донецъ-Захаржевская ул., 7. *Марковъ* Ник. Павл., прис. пов. Скобелевская пл., 22. *Спасскій* Ѳед. Васил., прис. пов. Университетская ул., зд. университета кв. Ильинскаго. Секретарь *Соболева* Юлія Петр., Никитинскій пер., 25.

## Присяжные Повѣренные.

*Баженовъ* Паро. Капит., Кузвечная ул., соб. домъ. *Борманъ* Эм. Юльев., Мирносноцкая ул., 59. *Балинъ* Мих. Георг., Мирносноцкая ул., 43. *Булаковъ* Иванъ Емельян., Большая Гончаровская ул., 9. *Бѣлый* Ал-ндръ Михайл., Конторская ул., 26. *Валицъ* Бор. Яков., Чеботарская ул., 23. *Варшавскій* Сем. Влад., Конторская ул., 7. *Волковинскій* Конд. Кондр. *Гинцбургъ* Ал-ндръ Борис., Скобелевская площ., 22. *Глуценко* Влад. Козьм., Екатеринивославскій пер., 13. *Головинскій* Анд. Иван., Зміевская ул., 6. *Гонтировъ* Григ. Григор., В.-Москалевская ул., д. Ремизовой. *Горбушковъ* Вас. Петр., Скрипницкая ул., 1. *Гуровъ* Вас. Васил., Кокоскинская ул., соб. домъ. *Денисовъ* Ал-ндръ Алексѣев., Кацарская ул., 21. *Дженгевъ* Сер. Ал-сѣев., Скобелевская площ., 10. *Долженковъ* Ник. Ал-ндров., Москалевская ул., 45. *Еуровскій* Влад. Петр., Вознесенская ул., 10. *Забуцскій* Ник. Ал-ндров., Старо-Московская ул., д. Шереметьевой. *Зайцевъ* Мих. Ѳедор., Николаевская, 13. *Заламатьевъ* Влад. Васил., Михайловская ул., 15. *Зеленскій* Конст. Михайл., Рыбная ул., 36. *Ивановъ* Мих. Панк., Ст.-Мясницкая ул., соб. домъ. *Иваничскій* Влад. Плат., Старо-Московская ул., 21. *Иваншинъ* Петръ, Павл., Петинская ул., 5. *Ильинъ* Серг. Дмитр., Куликовская ул., 16. *Квятковскій* Ал-ндръ Ал-ндров., Гончаровская ул., соб. домъ. *Квятковскій* Влад. Ал-ндров., Тюремная, 26. *Клоновъ* Ив. Алексѣев., Садовая ул., 4. *Козловъ* Серг. Ал-ндров., Сумская ул., соб. домъ. *Котляровъ* Конс. Филип., Ключковская ул., 62. *Кравиовъ* Вен. Иван., Грековская ул., соб. домъ. *Криворучко* Ив. Павл., Подольскій пер., 3. *Курьявцевъ* Мих. Борис., Нетеченская ул., 43. *Кулжинскій* Петръ Пантел., Дворянская ул., 3. *Куликовъ* Бор. Павлов., Донецъ-Захаржевская ул., 7. *Лазаревъ* Сем. Констан., Ветеринарная ул., 13. *Ловинсонъ* Ос. Самойл., Рымарская ул., 7. *Левченко* Елис. Георг., Вознесенская ул., 5. *Лисинъ* Левъ Семен., Николаевская пл., д. Гладкова. *Любичскій* Вален. Ѳедор. Скобелевская пл., 22. *Масловскій* Конст. Констан., Подгорная ул., 10. *Мигновскій* Ник. Иван., Скобелевская пл., 9. *Месняевъ* Ник. Христоф., Скобелевская пл., 10. *Моллеръ* Ал-ндръ Иван., Вознесенская ул., 10. *Моллеръ* Викт. Иван., Черноглазовская ул., 19. *Моревъ* Ник. Иван., Жардармская пл., 4. *Московъ* Евг. Ал-ндров., Пушкинская ул., 6. *Немцовскій* Петръ Михайл., Пушкинская ул., 6. *Немеровскій* Ал-ндръ Яковл., Рымарская ул., 28. *Оршанскій* Моис. Григор., Донецъ-Захаржевская ул., 5. *Падеревскій* Рич. Иван., Рымарская ул., 17. *Пенскій* Ив. Алексѣев., Максимилиановская ул., соб. домъ. *Переврзевъ* Леон. Никол., Пушкинская ул., 71. *Подобьдовъ* Ал-ндръ Андр., Сумская ул., 38. *Позманскій* Ник. Никол., Подгорная ул., 2. *Приходьковъ* Конс. Павл., Мирносноцкій пер., 8. *Пушковъ* Пав. Григор., Чернышевская ул., соб. домъ. *Проскурниковъ* Ник. Васил., Епархіальная ул., 7. *Раптъ* Евг. Иван., Харинскій пер., соб. домъ. *Робертъ* Генр. Альфр., Пушкинская ул., 31. *Рубинштейнъ* Левъ Яков., Театральная пл., соб. домъ. *Смирновъ* Петръ Иванов., Конторская ул., 18. *Спасскій* Ѳед. Васил., Университетская ул., д. Университета.

*Станиславскій* Як. Степан, Пушкинская ул., 31. *Станковъ* Ив. Никол., Рымарская ул., 32. *Тауберъ* Леон. Яков., Класенчскій пер., 4. *Тауберъ* Як. Самойл., Екатеринославская ул., 40. *Тихонскій* Ник. Никол., Епархіальная ул., соб. домъ. *Тычинскій* Сигиз. Антон., уголь Рымарской ул. и Бурсацкаго пер., соб. домъ. *Трошскій* Бор. Виктор., Московская ул., 26. *Устиновъ* Влад. Михайл., Садово-Куликовская ул., 6. *Фингертугъ* Конс. Герман., Вознесенская ул., 8. *Цыхановскій* Мих. Михайл. *Чайковскій* Илья. Исидор., Дмитриевская ул., 22. *Чеплышъ* Ал-сѣй Тимов., Воскресенская пл., 8. *Черняевъ* Ник. Иван., Искривская ул., д. Ракше. *Шевандинъ* Ив. Никол., Скобелевская ул., 11. *Шидловскій* Петръ. Дмитр., Пушкинская ул., *Шкоде* Мих. Иван., Садово-Куликовская ул., д. Шидловскаго. *Шрейдеръ* Конс. Валер., Чернышевская ул., 48. *Ячевскій* Ант. Игнат., Черноглазовская ул., д. Кустерскихъ.

### Помощники Присяжныхъ Повѣренныхъ.

*Аксакъ* Андр. Павл., Старо-Московская ул., 26. *Александровъ* Ал-ндръ. Авис. *Алексеевъ* Ал-ндръ. Ал-ндров. *Амчевскій* Ник. Алексѣев., Вознесенская пл., 9. *Амчиславскій* Як. Лев., Николаевская пл., 3. *Антиферовъ* Ал-сѣй. Никол. *Бауеръ* Конс. Констант. *Блалозерковскій* Нахм. Кисел., Старо-Московская ул., 26. *Безминскій* Як. Моис., Сумская ул., 36. *Бирюковъ* Влад. Андреев. *Бобинъ* Мих. Павлов. *Ворвской* Вацл. Степан., Ващенковскій пер., 43. *Бровжъ* Ник. Платон. *Вайнштейнъ* Ав. Марков., Николаевская ул., 27. *Василенко-Иванчикъ* Ник. Яковл., Пушкинская ул., 30. *Вельсовскій* Бор. Никол., Николаевская ул., 21. *Власовъ* Ал-ндръ. Петр., *Воронинъ* Ник. Платон., Нотеченская ул., 21. *Вошинъ* Никол. Ал-ндров., Кокошкинская ул., д. Гурова. *Говоровъ* Степ. Гавр., Екатеринославская ул., 95. *Голевъ* Петръ. Петров., Плетневскій пер., д. Ващенко. *Голубничій* Вас. Тимов., Торговая пл., д. Кульшиной. *Гостинопольскій* Леон. Иван., Чеботарская ул., соб. домъ. *Графъ* Герм. Филип. *Гуляевъ* Смар. Владим. *Гурьевъ* Ал-сѣй. Дмитр. *Гуровъ* Влад. Ал-ндров., Сумская ул., 40. *Гуссаконскій* Ив. Алексѣев., Мѣщанская ул., 7. *Дайчъ* Левъ. Федор., Рымарская ул., 18. *Демидовъ* Мих. Васил., Пушкинская ул., 22. *Дическиловъ* Петръ. Павлов. *Домрачевъ* Петръ. Федор., Примѣровская ул., 7. *Дубосарскій* Эман. Абрамов., Рымарская ул., 26. *Жмудскій* Ник. Андреев., Чеботарская ул., соб. домъ. *Замошниковъ* Ал-ндръ. Захар. *Замлитъ* Ник. Никол., Екатеринославская ул., соб. домъ. *Ивановъ* Ник. Панкр., Пушкинская ул., д. Иванова. *Илларионовъ* Серг. Ал-ндров., Лопанскій пер., соб. домъ. *Иозефовичъ* Аркад. Борис., Дмитриевская ул., д. Гаврилова. *Каранджеевъ* Дмит. Матв., Рымарская ул., 3. *Казминъ* Влад. Никол., Садовая ул., 6. *Казминъ* Петръ. Иван., Гончаровская ул., 2. *Карасикъ* Григ. Петр., Старо-Московская ул., 26. *Кедровъ* Влад. Нил., Московская ул., д. Скабичевской. *Кисличенжъ* Ник. Захар., Примѣровская ул., соб. домъ. *Клоновъ* Мих. Иван., Вознесенская ул., 6. *Корейскій* Петръ. Анатол., Мирносецкій пер., 3. *Круссеръ* Влад. Ал-ндров., Вознесенская пл., 6. *Кудряновъ* Влад. Владим., уголь Ветеринарной и Епархіальной ул., д. Мянковского. *Куркин-Куринаревъ* Кир. Савичъ, Сумская ул., 2. *Лабинскій* Ник. Самс., Старо-Московская ул., 15. *Лашкевичъ* Вал. Валер. *Лесенко* Дам. Васил., Скобелевская пл., 27. *Мальцевъ* Ник. Андр., С-Московская ул., 67. *Мануби* Авр. Веніам., Конгорская ул., 32. *Марковъ* Ник. Павл., уголь Дѣвичьей и Театральнаго пер., 11. *Маршчико* Мих. Никол. *Матвеевъ* Андр. Иван. *Матушевскій* Фед. Павл. *Мейлахонскій* Мих. Владим., Ст.-Московская ул., 15. *Мочульскій* Владис. Цырильев., Горяиновскій пер., 13. *Мъсияевъ* Хрис. Христоф., Мирносецкая ул., 59. *Мяновскій* Ал-ндръ. Станис., Кацарская ул., 28. *Нерода* Андр. Иван., Скрипицкая ул., 8. *Носаръ* Георг. Степ. *Ольшанскій* Валер. Григор. *Орловъ* Ал-ндръ. Никол., Дмитриевская ул., 19. *Пав-*

ловъ Ал-ндръ Констан., Екатеринославская ул., 59. *Паньшинъ* Моис Иван. *Пашенко* Вяч. Никол., Скобелевская пл., 9. *Перешивайловъ* Конст. Алексѣев., Университетская ул., 3. *Петровъ* Ник. Васил., Рыбная ул., 32. *Плавтовъ* Ник. Ал-ндр., Подольскій пер., 13. *Полухтовъ* Пав. Никиф., Старо-Московская ул., 40. *Поновъ* Григ. Филоп., Карповская ул., 8. *Поновъ* Митр. Степ., Конторская ул., 76. *Познанскій* Вият. Никол. *Расторгуевъ* Влад. Андр., Дѣвичья ул., 3. *Реншицкій* Петръ Степан., Чернышевская ул., д. Пушкива. *Ромачевскій* Вас. Львов., Рымарская ул., соб. домъ. *Ромачевскій* Серг. Львов. *Рубинштейнъ* Юна Яков., Подольскій пер., 7. *Рыбаковъ* Ив. Дмитр. *Самойловъ* Серг. Никол., Рождественскія ул., д. Илларионовой. *Станиславскій* Петръ Яковл., Проектная ул., 7. *Стариковъ* Серг. Дмитр., В-Москалевская ул., 27. *Сусликовъ* Ал-сѣй Павл., Сорочинскій пер., 9. *Сокольскій* Ал-ндръ Самойл., Московская ул., 21. *Тихій* Кирил. Юсиф., Ветеринарная ул., 19. *Торяниковъ* Мнх. Никол. *Тринклеръ* Вруно Петр., Скобелевская пл., 8. *Трофимовъ* Григ. Никит., Рымарская ул., 9. *Ушаковъ* Ал-сѣй Доримед. *Федосьевъ* Конст. Ал-ндров. *Хмьлевскій* Ал-ндръ Ал-ндров. *Чеботаревъ* Влад. Георг., Вознесенская пл., соб. домъ. *Черинцевъ* Евг. Ал-ндров., Дмитріевская ул., 19. *Чикинъ* Влад. Петр., Сумская ул., 50. *Чикинъ* Илья Никит. Карповская ул., 3. *Чубаръ* Исая Ильичъ, Лопатинскій пер., 7. *Шведовъ* Никонъ Михайл. *Шейникъ* Ал-ндръ Карл., Благовѣщенская ул., д. Уткива. *Шимановъ* Григ. Андреев. *Шустеръ* Франц. Францис., Клочковская ул., 36. *Щербаненко* Ник. Козьм., Кацарская ул., 54. *Юминъ* Петръ Иван.

### Окружный Судъ.

(Скобелевская пл., въ зданіи судебныхъ установлений. Телефонъ № 1342).

Предсѣдатель суда *Ценарочкинъ* Влад. Вас., тайн. сов. Чернышевская ул., 8. Товарищи предсѣдателя: *Власовскій* Фед. Михайл., д. с. с. Вознесенскій пер., 1. *Наставинъ* Мих. Мих., кол. сов. Епархіальная ул., 34. Члены суда: *Депр-радовичъ* Ник. Михайл., д. с. с. Пушкинская ул., 71. *Плетеневъ* Влад. Никол., д. с. с. Конторская ул., 26. *Сойъ* Ив. Иван., д. с. с. Пушкинская ул., 51. *Ризниковъ* Сергѣй Артем. Пушкинская ул., 71. *Кондратовичъ* Мих. Григ., д. с. с. Семинарская ул. *Бырдикъ* Мих. Ильичъ, д. с. с. Дмитріевская ул., 19. *Крамаревъ* Ник. Фед., с. с. Епархіальная ул. *Мирный* Дмитр. Ивав., надв. сов. Петинская ул. *Тихоновичъ* Мих. Поликарп., ст. сов. Пушкинская ул. *Ивановскій* Алекс. Михайл., ст. сов. Семинарская ул., 39. *Гулькевичъ* Ник. Степ., надв. сов. Вознесенская пл., 6. *Миклашевскій* Ник. Никол., ст. сов. Пушкинская ул. *Давтяниъ* Григ. Гаврил., кол. сов., Мироносицкая, 55. Уѣздные члены уѣздовъ: Харьковскаго—*Абрамовъ* Георг. Ник., ст. сов. Рыбная ул., 36. Богодуховскаго—*Ершовъ* Ив. Ал-ндр., ст. сов. Богодуховъ. Валковскаго—*Косинскій* Казим. Франц., надв. сов. Валки. Волчанскаго—*Платоновъ* Гавр. Иван., ст. сов. Волчанскъ. Зміевскаго—*Проскурниковъ* Конст. Васил., надв. сов. Чугуевъ. Изюмскаго—*Вашинскій* Ал-ндръ Витал., ст. сов. Изюмъ. Купянскаго—*Ракшевскій* Конст. Ильичъ, ст. сов. Купянскъ. Старобѣльскаго—*Красовскій* Фортун. Антон., кол. сов. Старобѣльскъ. Городскіе судьи городовъ: Богодухова—*Шейхл* Влад. Антон., кол. ас. Богодуховъ. Валокъ—*Снарскій* Фелик. Осип., ст. сов. Валки. Волчанска—*Чолмоковъ* Вият. Петр., надв. сов. Волчанскъ. Зміева и Чугуева—вакансія. Славянска—*Брайловскій* Андр. Ал-ндров., кол. ас. Славянскъ. Изюма—*Каммовъ* Георг. Алексѣев., тит. сов. Изюмъ. Купянскаго—*Левандовскій* Леон. Африк., надв. сов. Купянскъ. Старобѣльска—*Голвинскій* Евген. Воиновичъ, ст. сов. Старобѣльскъ. Судебные слѣдователи: по важнѣйшимъ дѣламъ—*Диницкій* Ив. Ал-сѣев., кол. сов. Барачный пер., 5. г. Харькова 1 уч. *Хмьлевскій* Ром. Ал-ндр., тит. сов.



Гимназическая наб., 13. 2 уч. *Захаровъ* Ив. Иван., тит. сов. Дмитріевская ул., 2. 3 уч. *Хлоповъ* Григ. Ильичъ, кол. ас. Чернышевская ул., 48. 4 уч. *Лаймингъ* Ив. Михайл., надв. сов. Сумская ул., 94. 5 уч. *Патокъ* Валер. Валер., кол. ас. Царицынская ул., 11. 6 уч. *Здравомысловъ* Ив. Яков., ст. сов. Аптекарьскій пер., 22. Харьковскаго уѣзда 1 уч. *Оружинскій* Сем. Иван., ст. сов. Старо-Московская ул., соб. домъ. 2 уч. *Сухомлиновъ* Серг. Ал-ндров., тит. сов. Сумская ул., соб. домъ. Богодуховскаго—*Крала* Ив. Адалъб., тит. сов. Богодуховъ. Богодуховскаго и части Валковскаго—*Подгурскій* Иполл. Франц., кол. ас. Богодуховъ. Валковскаго—*Ашауловъ* Пав. Митроф., тит. сов. Валки. Волчанскаго—*Селенскъ* Алекс. Владис., кол. сов. Волчанскъ. Зміевского 1 уч. *Терпиловскій* Ант. Ермол., тит. сов. Зміевъ. 2 уч. *Сутуловъ* Мих. Михайл., тит. сов. Чугуевъ. Изюмскаго 1 уч. *Богдановичъ* Ромуал. Валер., кол. ас. Изюмъ. 2 уч. *Тридинъ* Пав. Тихон., тит. сов. Славянскъ. Купянскаго 1 уч. *Вяржій* Пав. Георг., кол. сек. Купянскъ. 2 уч. *Рудаковъ* Андр. Михайл., надв. сов. сл. Сватова-Лучка. Старобѣльскаго 1 уч. (Вакансія). 2 уч. *Каймеръ* Дмитр. Матеушов., кол. ас. Старобѣльскъ. Старшій нотаріусъ *Федоренко* Андр. Ирннеев., кол. ас. Усовская ул., 15. Помощникъ старшаго нотаріуса *Федостьевъ* Ник. Ал-ндр., кол. секр. Царицынская ул., 21. Нотаріусы городовъ: Харькова: *Базилевскій* Андр. Павл. Николаевская пл. *Семеновъ* Вас. Васил., Николаевская пл., *Фигуровскій* Дмитр. Глѣбов. Купеческій спускъ. *Полышко* Ал-ндр., Игнат. Павловская пл. *Давишкевичъ* Ник. Антон. Павловская пл. *Ясновъ* Ал-ндр. Рафаил. Университетская ул. *Щавинскій* Юлій Блаж. Николаевская пл. Богодухова—*Дабинскій* Пав. Андреев. Богодуховъ. Валокъ—*Плорьяловъ* Конст. Петр. Валки. Краснокутска—*Оболенцовъ* Пав. Митроф. Краснокутскъ. Волчанска—*Дорошенко* Влад. Влад. Волчанскъ. Чугуева—*Гессъ-де-Килье* Леон. Леон. Чугуевъ. Зміева—*Мамашевъ* Леонъ Ефимов. Зміевъ. Изюма—*Янковъ* Леонъ Африкан. Изюмъ. *Ярисевъ*. Никол. Констан. Изюмъ. *Кожевскій* Вас. Иван. Изюмъ. Славянска—*Язевъ* Ефимъ Ефимов., Славянскъ. *Лагуновъ* Исаакъ Соломон. Славянскъ. Купянска—*Сирьяновъ* Ив. Степ. Купянскъ. *Плющъ* Ал-ндръ Демидов. Купянскъ. Старобѣльска—*Поповичъ* Досиф. Марков. Старобѣльскъ. Судебные приставы: г. Харькова: *Авсеевъ* Ник. Антон. над. сов. Романовскій пер., 16. *Песоцкій* Серг. Васил. Максиміліановская ул., соб. домъ. *Кисличенко* Ал-ндръ Тимофѣев., надв. сов. Михайловская ул., 31. *Верно* Владим. Конст., Петинская ул., 42. *Гудима* Дмит. Лазар. Михайловская ул., 15. Уѣздовъ: Богодуховскаго—*Торанскій* Ник. Петр., Богодуховъ. Валковскаго—*Быстрицкій* Африк. Иван., кол. рег. Валки. Волчанскаго—*Морзовъ* Ал-ндръ Васил., Волчанскъ. Зміевского—*Знаменскій* Семен. Петров. Чугуевъ. Изюмскаго 1 уч. *Варяничанъ* Дмитр. Федор. Изюмъ. 2 уч. *Павленко* Григ. Яковл. Славянскъ. Купянскаго—вакансія. Старобѣльскаго—*Поповъ* Петръ Нилъ. Старобѣльскъ. Архиваріусъ суда *Федостьевъ* Пав. Иван., Конторская ул., 59. Секретари: 1-го гражд. отдѣл. *Димитскій* Анат. Михайл. Ветеринарная ул., 37. *Фурманъ* Ал-ндръ Владим. Екатеринославская ул., 21. Угол. отдѣленія *Бобковъ-Бассовъ* Козьма Иван. Ключковская ул., 24. Помощники секретарей 1-го граждан. отдѣл.: *Потовъ* Конст. Федор. Конная ул., 15. *Палецкій* Вор. Павл. Криничный пер., 8. *Перверьевъ* Ал-ндръ Ал-ндров. Нетеченская ул., 45. *Рудковскій* Дав. Гермон. Зміевская ул., 61. 2-го гражд. отдѣл.: *Чавчианидзе* Серапионъ Матв. Старо-Московская ул. *Федоровъ* Ал-ндръ Ал-ндров. *Евселевъ* Ив. Степ. Знаменская ул. 13. Уголовное отдѣл. *Борисовичъ* Ник. Ал-ндров. Кремлевская ул., 2. *Сиринко* Пав. Тимоф. *Флокъ* Сем. Леопал. Зав. счетн. суда: *Верно* Влад. Констан. Петинская ул., 42. Кандидаты на судебныя должн. старшіе штатные: *Крлянкскій* Ал-ндръ Эдуардов. Нетеченская ул., 48. *Кривцовъ* Сократъ Владим. Пушкинская ул., 18. Прокурорскій надзоръ: Прокуроръ *Пороховицковъ* Петръ Серг. Примѣровская ул., 18. Товарищи прокурора: *Питра* Ал-ндръ Адольф. Ветеринарная ул., 15. *Рейхель* Петръ Михайл. Губернаторская ул., 16. *Халтыжскій*

Евг. Оттонов. Госпитальный пер., 5. *Фридландеръ* Ал-ндръ Оскаров. Юмовская ул., 16. *Устимовичъ* Петръ Митр. Мироносицкая ул., 24. *Даженицынъ* Бор. Констан. Дмитриевская ул., 22. *Ковалевъ* Ал-ндръ Иван. Криничный пер., *Науменко* Павелъ Иван., Вознесенскій цер., 1. Секретарь *Юшневскій* Ник. Петр. уголъ Благовѣщенской и Дмитриевской ул., 11.

### Съездъ Мировыхъ Судей.

(Скобелевская площ., здание Судебныхъ Установлений).

Предсѣдатель съезда *Ильинскій* Мих. Ил., дѣят. стат. сов. Въ здании университета. Непремѣнный членъ съезда *Зимовскій* Фед. Фед., кол. сов. Чернышевская ул., соб. домъ. Секретарь Съезда Гражданскаго Отдѣленія *Перекрестовъ* Евген. Ал-ндр., надв. сов. Подгорная ул., 11. Секретарь Съезда Уголовнаго Отдѣленія *Пучковскій* Ал-ндръ Яв., тит. сов. Университетская ул., здание Университета, 35. Помощникъ Секретаря Съезда *Яровскій* Ал-сѣй Ил., в. ч. Ивановская улица, 10. Участковые Мировые Судьи: 1-го участка *Мельниковъ* Юсиф. Платон., кол. секрет. Царицын. ул., с. д. 7. 2-го уч. (овъ-же Непремѣн. чл. съезда). *Зимовскій* Фед. Фед., к. с. Чернышевская ул., с. д. 3-го уч. *Бинъ-Дубенскій* Ив. Мих., тит. сов. Михайловск. ул., соб. домъ. 4-го уч. *Шидловскій* Ал-сѣй Дм., тит. сов. Садово-Куликовская ул., соб. домъ 5-го уч. *Фонъ-деръ-Лаунинъ* Фед. Фед., кол. ас. Рождественская ул., 2. 6-го уч. *Григоросцало* Анат. Ив., кол. сов. Мордвиновскій пер., 17. Добавочный мировой судья. (Вакансія). Почетные Мировые Судьи: *Алексынко* Михаилъ Мартын., тайн. совѣт. Въ здании Университета. *Брантъ* Ал-ндръ Федор., дѣят. ст. совѣт. Ветеринарная улиц., соб. домъ. *Воскресенскій* Влад. Яков., стат. совѣт. Губернаторская ул., соб. домъ. *Газаринъ* князь Конст. Ник., надв. сов. Ключковская ул., соб. домъ. *Голыгинъ* князь Ал-ндръ Дм., кол. секр. Пушкинская ул., 46. *Горюевъ* П. А. *Гордѣенко* Владим. Егор. *Иларіоновъ* Никол. Сем., стат. сов. Сумская ул., соб. домъ. *Ильинскій* Мих. Ил., дѣят. сов. (Предсѣдатель съезда). Въ здании Университета. *Меньшиковъ* Пав. Влад., дѣят. стат. совѣт. Кацарская ул., соб. домъ *Мишинъ* Н. С., г. Харьковъ соб. домъ *Шивоваровъ* Гавр. Фед., ст. с. *Рейнеке* Арс. Арс., тит. сов. Въ с. Малой-Даниловкѣ, Харьков. уѣзд. *Святонолкъ-Мирскій* Князь Петр. Дм., генер.-лейт. Въ с. Гіевкѣ, Харьков. уѣзд. *Срединскій* Пикол. Кир., стат. сов. Благовѣщенская ул., свой домъ. *Файстъ* Эд. Франц., стат. сов. Скрышницкая ул., свой домъ. *Фонъ-деръ-Лаунинъ* Владим. Фед., дѣят. стат. сов. Въ гор. Тамбовѣ. *Хрущевъ* Пав. Дм., пот. двор. Въ Москвѣ. *Чернай* Ник. Ал-ндр., Екатеринбургская ул., свой домъ. Состоящіе при Съездѣ Судебные Пристава: *Кожановскій* Дм. Дм., тит. сов. Дѣвичья ул., 4. *Щекинъ* Ив. Вас., тит. сов. Кацарская ул., 37. *Чернышевъ* Ив. Никол., в. ч. Старо-Московская ул., 1. Частные повѣренные, состоящіе при Съездѣ: *Брагинскій* Серг. Наум, мѣщ. Мѣщанская ул., соб. домъ. *Вуряковскій* Петръ Мих., крест. Царицынская ул., 26. *Чутовскій* Флор. Клем., двор. Куликовская ул., свой домъ. *Журавлевъ* Григ. Григ., личн. поч. гражд. Театральная площ., 6. *Залибертъ* Ник. Герм., мѣщ. Внархіальная ул., свой домъ. *Плехановъ* Мих. Петр., двор. Благовѣщенская ул., 17. *Спирый* Яв. Вас., поч. гражд. Семинарская ул., 39. *Ховасевичъ* Вол. Ант., двор. Екатеринбургская ул., 29. *Хороманскій* Степ. Іул., двор. Гимназическая набережная, свой домъ. *Чуйко* Ник. Григ., личн. поч. гражд. Скрышницкая ул., 10.

## Сиротскій Судъ.

(Университетская, Пассаажъ, № 86).

Предсѣдатель суда *Штейфонъ* Никол. Конст., цех. Уголь-Московской и Николаевской ул., 2. Члены Суда: *Силаковъ* Петръ Степ., мѣщ. Москалевская ул., 47. *Сучковъ* Мих. Дмитр., цех. Никитинскій пер., 5. *Ажимушкинъ* Фед. Демент., куп. Куликовская ул., 25. Протоколистъ Суда *Съкирскій* Вас. Петр., губ. секр. Набережный пер., 26.

## Государственный Контроль.

## Контрольная Палата.

(Рымарская ул., № 23. Телефонъ № 243.)

Управляющій палатою *Ливитскій* Алекс. Алекс., стат. сов. Сумская ул., 68. Старшіе ревизоры: *Краснопольцевъ* Влад. Евген., кол. сов. Сумская ул., 43. *Куржневскій* Юсіфъ Ксавер., кол. сов. Каразинская ул., 4. *Калининъ* Валер. Гавр., над. сов. Конторская ул., 76. Младшіе ревизоры: *Моцакъ* Петръ Алекс., надв. сов. Батуринская ул., 8. *Афанасьевъ* Пав. Ил., тит. сов. Благовѣщенская ул., 32. *Федоровскій* Ник. Дмитр., кол. сов. Песчанская ул., 24. *Конановъ* Вас. Вас., кол. сек. Заиковская ул., 96. Младшій ревизоръ *Зеванъ* Францъ Иван., тит. сов. Рогатинскій пер., 4. Секретарь *Войновичъ* Алекс. Ник., тит. сов. Мордвиновскій пер., 17. Помощники ревизора: *Кандыба* Лук. Троф., над. сов. Аптекарскій пер., 28. *Рокитянскій* Левъ Андр., кол. ас. Большая-Понасовская ул., 12. *Бухариновъ* Серг. Гаврил., губ. секр. Бассейная ул., 7. *Лертцверъ* Ник. Фед., тит. сов. Москалевская ул., 36. *Кондратовичъ* Серг. Вас., к. ас. Рѣзниковскій пер., 4. *Овчинниковъ* Серг. Ильичъ тит. сов. Скобелевская площ., 32. *Горяиновъ* Ив. Федор., тит. сов. Рудаковскій пер., 25. *Стрѣлинъ* Серг. Льв., тит. сов. Старо-Московская ул., 27. *Полонскій* Мих. Андр., кол. сек. Квиткинская ул., 3. *Спаноускій* Вор. Павл., губ. секр. Большая-Понасовская ул., 14. Журналистъ и архивариусъ *Смисенко* Викт. Павл., н. ч. Конная ул., 24. Счетные чиновники: *Залѣвскій* Конст. Яков., тит. сов. Рогатинскій пер., 4. *Кунцишинъ* Влад. Елис., кол. ас. Сумская ул., 63. *Ждановъ* Фед. Иван., кол. ас. Михайловскій пер., 7. *Богдановъ* Арс. Евген., тит. сов. Троицкій пер., 10. *Фижакъ* Влад. Иван., кол. сек. Большая-Понасовская ул., 15. *Діаконенко* Дмит. Дмитр., губ. секр. Мѣщанская ул., 20. *Поливановъ* Петръ Вас., кол. секр. Конторская ул., 53. *Носковъ* Мих. Алекс., губ. секр. Ключковская ул., 38. *Яшиковъ* Алексан. Алексан., пор. зап. Театральная площ., соб. домъ. *Кибальниковъ* Конст. Алекс. кол. рег. Владимирская ул., 24. *Морозовскій* Алекс. Григ., н. ч. Военная ул., 24. *Невижовъ* Евфим. Вор. н. ч. Сумская ул., 7. *Будько* Ив. Сем., н. ч. Станція Рыжовъ дача Никифорова Гаврюшенко *Дехтяревъ* Дмит. Васил., кол. ас. Москалевская ул., 15.

## Контроль Куреко-Харьково-Севастопольской жел. дор.

(Екатеринославская ул., домъ Иванова, № 1-й).

Главный контролеръ *Махковскій* Юс. Ксав., д. ст. сов. Мироносицкая площ., 11. Помощникъ главнаго контролера *Трифимовъ* Конст. Тим., стат. сов. Конторская ул., 56. Старшіе контролеры: *Лешеръ-фонъ-Герцфельдъ* Фед. Алекс., стат. сов. Семьварская ул., 14, *Голынский* Влад. Иванов., стат. сов. Каразинская ул., 7. *Вонлярарскій* Алекс. Петров., кол. сов. Малая-Повасовская ул., 35. *Кунделкскъ* Тим. Петр., надв. сов. Юрьевская ул., 12. *Сидлицкій* Алекс. Иосиф., вич. тех., над. сов. По Занковкѣ, Батуринская ул., 23. Контролеры: *Макаревскій* Влад. Федор., кол. сов. Ст. Θεодосія, К.-Х.-С. ж. д. *Шимановскій* Конст. Степ., кол. сов. Галушкинская ул., 6. *Александровъ* Ник. Никол., надв. сов. Ст. Славянскъ, К.-Х.-С. ж. д. *Ферлико* Алекс. Яков., над. сов. Гончаровскій Бульв., 5. *Сколовъ* Вас. Иван., кол. ас. Ст. Севастополь, К.-Х.-С. ж. д. *Делла-Восъ* Алекс. Людвиг., кол. ассес. Чеботарская ул., 59. *Проскурскъ* Всев. Иван., кол. ассес. Садово-Куликовская ул., 11. *Авдокжовъ* Влад. Дмитр., кол. ас. Царицынская ул., 5. *Колнбалчикій* Арк. Владим. тит. сов. Скобелевская площ., 8. *Капуцинскій* Конст. Яков., тит. сов. Ярославская ул., 31. *Вестфалскъ* Вас. Иван., тит. сов. Гончаровскій бульваръ, 5. *Харлампевскій* Григ. Инполит. тит. сов. Ст. Александровскъ, К. Х.-С. жел. дор. *Окуличъ* Ив. Иван., кол. сов. Лермонтовская ул., 14. Помощникъ контролера, исп. обяз. секретаря *Рикманъ* Алекс. Герман., кол. асс. Пушкинская ул., 18. Помощники контролера *Скоблевъ* Георг. Федор., над. сов. Царицынская ул., 25. *Калистратскъ* Ник. Иван., над. сов. Москалевка. Екатерининская улица, 47. *Баронъ Витте* Ник. Алекс. над. сов. Уголь Бурсацкаго спуска и Ключковской ул., 23. *Песковъ* Лук. Ник., кол. ас. Лермонтовская ул., 22. *Кужом-Яснопольскій* Серг. Констант., кол. ас. Ст. Александровскъ, К.-Х.-С. ж. д. *Шульце* Пав. Густав., кол. ас. Ст. Лозовая, К.-Х.-С. ж. д. *Степура-Сурдижскъ* Григ. Алекс. кол. ас. Вознесенская площ., 17. *Навроцкій* Вас. Петров., тит. сов. Царицынская ул., 58. *Феттеръ* Владим. Виктор., тит. сов. Семинарская ул., 27. *Соколовскій* Владим. Никол., тит. сов. Уголь Занковской и Полтавской ул., 4. *Подольскій* Мак. Мих., тит. сов. Рыжовская ул., 3. *Михайловъ* Ив. Констант. тит. сов. Ст. Θεодосія, К.-Х.-С. ж. дор. *Вроблевскій* Алекс. Мих., тит. сов. Молочная ул., 7. *Столица* Алекс. Алексан., тит. сов. Ст. Жмежняка, Юго Зап. ж. д. *Томаревичъ* Леон. Антон., кол. секр. Москалевская ул., 32. *Ридикъ* Мих. Алексан., кол. сек. Театральный пер., 10. *Лазаревъ* Мих. Онис., кол. сек. Ст. Севастополь, К.-Х.-С. ж. д. *Родковичъ* Вл. Юс., к. с. Кузнечная ул., 13. *Федоривъ* Ив. Як., к. с. Бездонная ул., 14. *Булатовъ* Петръ Энам., кол. секр. Малая Гончаровская улица, 34. *Толкинъ* Мих. Павл., кол. секр. Ст. Славянскъ К.-Х.-С. ж. дор. *Гербиновъ* Вл. Ефрем., кол. секр. Ст. Покатилровка, К.-Х.-С. ж. д., соб. домъ. *Осинъ* Як. Конст., кол. секр. Конторская ул., 38. *Тявличевъ* Ник. Дмитр., кол. секр. Набережный пер., 12. *Васильевъ* Вас. Васил., кол. секр. Слесарный пер., 8. *Издубскій* Мар. Север., губ. секр. Михайловская ул., 23. *Ковалевъ* Мих. Григ., губ. секр. Уголь Рыбной ул. и Плетневскаго пер., 10/7. *Степановъ* Ив. Аквм., кол. рег. Сумская ул., 28. *Волосиновъ* Андр. Евдок., кол. рег. Ст. Александровскъ К.-Х.-С. ж. д. Исп. дол. пом. контр. *Гладковъ* Левъ Никол., в. ч. Дмитриевская ул., 12. *Мокшвичъ* Алекс. Никиф., в. ч. Малая Повасовская ул., 25. *Страховъ* Вас. Алекс., в. ч. Большая Гончаровская ул., 4. *Носковъ* Влад. Карпов. в. ч. Ст. Покатилровка, К.-Х.-С. ж. д. соб. дача. *Босалто* Алекс. Никол., в. ч. Михайловская ул., 8. *Навроцкій* Ник. Петр., в. ч. Михайловская ул., 9. Помощники контролера *Шмитковъ* Ник. Мих. (по найму) д. п. г. Усов. ул., 39. *Гейсовичъ* Ст. Вик. (по найму), дв-

Мироносицкая ул., 58. Счетные чиновники: *Зуля* Яковъ Михайл., кол. ас. Конторская ул., 12. *Гордынскій* Вас. Григ., кол. ас. По большой Сумской ул., Лоцанская ул., 5. *Ключаревъ* Петръ Юсиф., тит. сов. Воскресенская ул., 10. *Русановъ* Ник. Вас., тит. сов. Гончаровскій бульварь, 5. *Рубенко* Серг. Петр., тит. сов. Нечеченскій пер., 11. *Лесвицкій* Дмитр. Роман., кол. секр. Дворянская набережная, 5. *Ятвинскій* Петръ Григор., кол. секр. Ст. Люботинъ, X. Н. жел. дор. соб. хут. *Пименовъ* Ксен. Степ., кол. сек. Слоб. Артемовка (вблизи ст. Мерефа К.-Х.-С. ж. д.) *Гутовскій* Пав. Матв., кол. секр. По Зміевскому шоссе, за кирпичнымъ зав. И. О. Ващенко, соб. домъ *Шутиловъ* Иванъ Исидор. губ. секр. Подгорная ул., 1. *Антошевскій* Казим. Бронис., губ. сек. Нечеченская наб., 10. *Михайловскій* Георг. Павл., губ. секр. Холодная гора, Кульбицкій пер., 5. *Иванюковъ* Стеф. Павл., губ. секр. Большая Понасовская ул., 12. *Бумаковъ* Дмит. Митроф., губ. сек. Холодная гора, Вленинская ул. 7. *Эйзерманъ* Карль Эдуард., губ. сек. Усовская ул., 21. *Никитскій* Вик. См., п. з. Ст. Жмер. Ю.-З ж. д. *Степура-Сердюковъ* Пет. Ив., г. с. Мало-Гончаровская ул., 27. *Михновичъ* Евген. Леон., губ. секр. Сорокинскій пер., 12. *Вышемирскій* Петръ Ник., кол. рег. Мѣшанская ул., 4. *Григоровичъ* Дав. Федор., н. ч. Гончаровская ул., 2. *Шмидтъ* Алексан. Ник., н. ч. Усовская ул., 38. Исп. дол. счетныхъ чиновниковъ: *Яковлевъ* Иванъ Фед., н. ч. По Ключковской ул., Рѣчной пер., 17/28 *Прокосинокъ* Фед. Юсиф., н. ч. Карповская ул., 15. *Радошинскій* Ив. Андреев., н. ч. Москалевская ул., д. 78. *Васильевъ* Гавр. Петр., н. ч. Мордвиновскій пер., 21. *Крысенко* Фед. Фед., н. ч. Царицынская ул., 25. *Денисенко* Мих. Павл., н. ч. Холодная гора, Церковный пер., 11. *Чухалъ* Георг. Афанас. (по найму). Ст. Покатиловка К.-Х.-С. ж. д., соб. дача.

### Контроль Харьковско-Николаевской желѣзной дороги.

(Благовѣщенская ул., № 26. Телефонъ № 1261).

Главный контролеръ *Зайкинъ* Дмитр. Мих., ст. сов. Дѣвичья ул., 3. Помощникъ главнаго контролера *Базилевскій* Фед. Вас., ст. сов. Жандармская площ., 3. Старшіе контролеры: *Мадатовъ* Ник. Петр., кол. сов. Вознесенская ул., 6. *Ставропольскій* Ал-дръ Павлов., кол. сов. Скобелевская площ., 32. *Рекель* Никол. Карл., надв. сов. Москалевка, Колодезная ул., 17. Контролеры: *Люданскій* Антонъ Франц., кол. сов. Малая-Гончаровская ул., 27. *Ромась* Адрианъ Иван., надв. сов. Гостиница Славянскій Базаръ, Екатериносл. ул. *Максимовичъ* Фед. Плат., кол. ас. Михайловская ул., 18. *Павловскій* Севиръ Андр., кол. ас. Благовѣщенская ул., 26. *Киртеевъ* Мих. Ал-дров., губ. секр. Екатерининская ул., 40. Помощники контролера: *Лобода* Тимоф. Мих., надв. сов. Москалевская ул., 77. *Пркофьевъ* Леон. Мих., кол. ас. Холодная гора, Семинарская, 19. *Афанасьевъ* Конст. Петр., тит. сов. Старо-Московская, 13. *Головжинъ* Вас. Никиф., инж.-техн., кол. секр. Мироносицкая ул., 74. *Бляцкій* Георг. Ал-др., н. ч. Никитинскій пер., 7. *Кулешовъ* Григ. Исид., н. ч. Москалевка, Гостинная ул., 12. *Круцедольскій* Вас. Иван., инж.-техн., н. ч. Призванъ на дѣйствительную военную службу. *Шановаль* Дмитр. Яковл., н. ч. На дачѣ въ Рыжовѣ. *Михайловъ* Вас. Иван., надв. сов. На дачѣ въ Рыжовѣ. *Аксеновъ* Конст. Львов., тит. сов. Большая Понасовская ул., 100. *Шкляревскій* Леон. Конст., тит. сов. Карповская ул., 9. *Аладинъ* Ив. Андр., тит. сов. Жандармская пл., 4. *Шкляревскій* Тих. Дмитр., губ. секр. Призванъ на дѣйствительную военную службу. *Джукраевъ* Ал-дръ Арс., губ. секр. Царицынская ул., 40. *Думицкій* Юс. Юс., н. ч. Ст. Люботинъ X.-Н. ж. д. *Оболенскій* Фед. Иван., надв. сов. Поселокъ Высокій, соб. д. (около Корытинской платф., К.-Х.-С. ж. д.). *Лысенко* Ал-сѣй Никиф., губ. секр. Призванъ на дѣйствительную военную службу. *Константиновъ* Ив. Вас., н. ч.

Ст. Люботинь, Х.-Н. ж. д. *Акимовъ* Леон. Ал-ндров., н. ч. Единовѣрческая ул., 34. Помощникъ контролера (по найму) *Кулябко-Корецкий* Кирил. Иван., двор. Рымарская ул., 15. Счетные чиновники: *Эссентаузенъ* Ив. Ал-ндров., кол. ас. Ст. Рыжовъ, Х.-Н. ж. д. *Фостъ-Лозиченко* Викт. Степ., кол. ас. Мюнчная ул., 17. *Нагородский* Гавр. Игнат., кол. ас. Павловский пер., 30 *Коньковъ* Петръ Тимоф., кол. секр. Мороховецкая ул., 3. *Еиенко* Никол. Конст., губ. секр. Призванъ на дѣйствительную военную службу. *Котляревский* Степ. Григ., кол. рег. Москалевская ул., 73. *Фонъ-Бриксенъ* Ант. Конст., кол. рег. Вознесенская пл., 13. *Сафроничий* Фед. Степ., кол. рег. Мало-Гончаровская ул., 19 *Кондра* Евген. Ильичъ, кол. рег. Москалевка, Мюнчная ул., 27. *Крекишиъ* Пав. Степ., н. ч. Вознесенская ул., 4. *Скородинский* Владим. Ник., н. ч. Призванъ на дѣйствительную военную службу. *Варэоломъевъ* Пав. Павл., н. ч. Воскресенская ул., 2. *Шманевский* Юс. Сем., кол. ас. На дачѣ въ Рыжовѣ. *Немцаевский* Ал-ндръ Дем., кол. ас. Мало-Гончаровка, Леусовский пер., 6. *Баршевский* Ив. Франц., гит. сов. Мордвиновский пер., 29. *Ильенко* Павелъ Хрисан., кол. секр. Мало-Гончаровская ул., 6. *Герлежкий* Никол. Петр., губ. секр. Ст. Люботинь, Х. Н ж. д. *Кшикинъ* Георг. Семен., губ. секр. Искринская ул., 32. *Бабицкий* Григ. Васил., губ. секр. Рудаковский пер., 53. *Шнека* Бор. Андр., губ. секр. Тюремная ул., 4. *Винниковъ* Никол. Влад., губ. секр. Малая-Гончаровская, 28. *Честныйиий-Баршевский* Конст. Вас., кол. рег. Призванъ на дѣйствительную военную службу. *Повицкий* Генрихъ Антон., кол. рег. Никитинский пер., 24. *Масловский* Никол. Григор., н. ч. Москалевка, Владимірская ул., 14. *Квалевский* Георг. Петр. н. ч. На дачѣ въ Песочинѣ. *Богославский* Никол. Никол., н. ч. Почтовый пер., 13. *Турасевичъ* Андр. Иван., н. ч. Холодная гора, Рудаковский пер., 53. *Куколевский* Леон. Мих., н. ч. Призванъ на дѣйствительную военную службу. Счетный чиновникъ (по найму) *Бьлоусовъ* Андр. Григор., мѣщан. Чеботарская ул., 19.

На линии контролеры: *Наставинъ* Плат. Плат., кол. сов. Ст. Знаменка, Х.-Н. ж. д. Помощники контролера: *Триумфовъ* Ал-ндръ Вас., тит. сов., Г. Полтава. *Гришневъ* Ал-ндръ Ник., кол. секр. Г. Кременчугъ. *Григоровичъ* Влад. Павл., кол. секр. Ст. Люботинь, Х.-Н. ж. д. *Поляковъ* Петръ Каллин., кол. рег. Г. Кременчугъ. *Буловский* Вит. Андр., надв. сов. Г. Харьковъ, Аптекарская ул., 50. *Стеценко* Яковъ Ильичъ, кол. секр. Разъѣздъ № 13. *Громовъ* Ал-ндръ Гавр., губ. секр. Г. Николаевъ. *Каплуновский* Георг. Вас., кол. ас. Г. Кременчугъ. *Котельниковъ* Борисъ Андр., кол. ас. Г. Кременчугъ. *Коваленко* Влад. Антон., губ. секр. Г. Константиноградъ. Счетный чиновникъ *Кирьевъ* Ал-ндръ Ал-ндров., кол. рег. Ст. Кременчугъ. По постройкѣ линии Херсонъ Николаевъ: Старшій контролеръ *Васильевъ* Ал-ндръ Вас., тит. сов. Г. Николаевъ.

## Министерство Военное.

Штабъ 51-й пѣхотной дивизіи.

(Старо-Московская улица, № 34 Телефонъ № 501)

Начальникъ 51-й пѣхотной дивизіи *Печаевъ* Ник. Иван., генер.-лейт. Николаевская, 20. И. д. начальника штаба 51 пѣхотной дивизіи *Васильевъ* Мих. Ник., подполк. генер. штаба Лермонтовская, 24. Дивизионный врачъ 51 пѣхотн. дивизіи

*Марчевскій* Ник. Евген., кол. сов. Старшій адъютантъ штаба 51 пѣхотной дивизіи  
*Николасевъ* Влад. Влад., капит. Царицынская, 7. И. д. старшаго адъютанта штаба  
 51 пѣхотной дивизіи *Рубенко* Ал-ндръ Петр., поруч. Нетечинскій пер., 11.

### 201 пѣх. Лебединскій полкъ

(Старо-Московская ул., 34. Телефонъ № 502)

Командиръ полка *Безобразовъ* Владисл. Ал ндр., полк. Вознесенская пл., 19.  
 Командиры: 1-го батал: *Долженковъ* Павелъ Матвѣевичъ, полковникъ. Скобелевская  
 пл., 9. 2-го бат. *Хитрово* Ал-ндръ Иван., подполк. Завѣдыв. хозяйс. *Чернишкій* Левъ  
 Мих., подп. При штабѣ полка. Командиры: 3 баталіона *Даниловъ* Пав. Полик., подп.  
 Валеріановская ул., 114. 4-го бат. *Городисскій* Андр. Иван., подп. Царицынская  
 ул., 7. Младшій штаб. офицеръ *Добровольскій* Ал-сѣй Мих., подп. Командиры: 1  
 роты *Скабичевскій* Яковъ Яков., капит. Московская ул., 21. 9 роты *Шиловъ* Вас.  
 Иван., капит. Въ слободѣ Печенѣги. Младшій офицеръ *Соловьевъ* Ал-ндръ Ал-сѣев.,  
 капит. Командиры: 13 роты *Смирновъ* Влад. Киров., капит. Старо-Московская ул.,  
 51. 10 роты *Горяный* Лонгинъ Федос., капит. Примѣровская ул., 3. 3 роты *Ря-  
 шетниковъ* Петръ Иван., капит. Въ казармѣ 1-го баталіона. 6 роты *Криштопъ*  
 Кондр. Степан., капит. Уголь Зміевской и Семеновскаго пер., 1. 16 роты *Гудима*  
 Плат. Авесент., капит. Молочная ул., 16, кв 10. 4 роты *Васильевъ* Мих. Ал-ндр.,  
 капит. Зміевская ул., 1. 7 роты *Ходолый* Вас. Павл. капит. 15 роты *Пласту-  
 новъ-Ковденко* Пантелейм. Григ., капит. Уголь Спиридоновской и Старо-Москов. пер.,  
 11. 14 роты *Гончаренко* Игнат. Плат., капит. Нетеченская ул., 5. 11 роты *Па-  
 невскій* Стан. Антон., капит. Нетечинскій пер., 8. 12 роты *Лясотовичъ* Казимиръ  
 Виктор., капит. Старо-Московская, 33. 2 роты *Иражмовскій* Ромуальдъ Констант.,  
 капит. Зміевская ул., 49. 8 роты *Одиновъ* Иванъ Иван., капит. Царицынская ул.,  
 27. Командующій 5 ротой *Дзюбенко-Дзюблевскі* Виталій Роман., шт.-капит. Черны-  
 шевская улица, 34. Командиръ вестроекотной роты *Клопотовскій* Станиславъ  
 Титов., шт.-капит. Подгорная ул., 4. Командиръ 13 роты *Толкачевъ* Пантел. Васил.,  
 шт.-капит. Основа, Балашовская ул., 12. Младшіе офицеры: *Бѣлинскій* Вас. Вас.,  
 шт.-капит. *Первошиковъ* Вас. Афан., шт.-капит. Безуглый пер., 18. *Мацкевичъ*  
 Ал-ндръ Федор., поруч. Примѣровская ул., 21. *Шульцъ* Конст. Петр., поруч. *Настѣ-  
 кинъ* Конст. Гаврил., поруч. *Владыковъ* Серг. Ильичъ, поруч. Конная ул., 20.  
*Хрисанфовъ* Иванъ Ал-сѣев., подпор. *Ензекъ* Арнольдъ Евген., подпор. *Ивановъ*  
 Петръ Иванов., подпор. Слобода Печенѣги. *Поповъ* Ал-сѣй Матв., подпор. Дмитріев-  
 ская ул., 16. Казначей *Яценко* Влад. Анан., подпор. Вознесенская пл., 11. Полко-  
 вой адъютантъ *Чураевъ* Влад. Вас., подпор. Чернышевская ул., 34. Младшіе офице-  
 ры: *Лисенко* Влад. Гавр., подпор. *Любовитъ* Влад. Иван., подпор. Адъютантъ 4 ба-  
 таліона *Демьянскі* Никан. Никан., подпор. Деревня „Мокрый хуторъ“. Младшіе офи-  
 церы: *Сжоловъ* Сергій Серг., прапорщ. Дворянская ул., 3. *Давыдовъ* Павелъ  
 Ал-ндров., прапорщ. Гостинная ул., 7. Полковой квартирмейстеръ *Коваленко* 1 Иванъ  
 Иванов., прапорщ. Донецъ-Захаржевская ул., 8. Младшіе офицеры: *Мостальникъ*  
 Никол. Никол., прапорщ. Старо-Московская ул., 39. *Кунцынъ* Андр. Лавр., прапорщ.  
 Старо-Московская ул., 85. *Стрѣльничковъ* Мих. Кирилл., прапорщ. *Трещину* Ал-ндръ  
 Ал-ндр., прапорщ. Екатеринославская ул., 81. *Честинишій-Борисевскій* Констант.  
 Вас., прапорщ. Вознесенская площ., 11, кв 3. *Педаевъ* Дмитр. Кондр., прапорщ.  
 Университетскій садъ, Метеорологическая станція. *Кармазикъ* Федоръ Иван., прап.  
 Дворянская, 3. Адъютантъ 2-го баталіона *Моллеръ* Ал-ндръ Иван., прапорщ. Возне-  
 сенская улица, 10. Младшіе офицеры: *Логачевъ* Константинъ Никол., прап.  
 Екатеринославская ул., 47. *Бражниковъ* Илья Иван., прапорщ. *Чураевъ* Ром. Андр.,

прапорщ. Михайловская ул., 16. Адъютантъ 3 баталіона *Карискиъ* Григ. Петров., прапорщ. Старо-Московская ул., 26, кв. 6. Младшій офицеръ *Коваленко* П., Никол. Иванов., прапорщ. Донецъ-Захаржевская, 8. Завѣдывающій полковымъ лазаретомъ *Баженовъ* Мих. Вас., прапорщ. Пушкинская ул., 46. Младшіе офицеры: *Сотниковъ* Вас. Семен., прапорщ. Кузнечная, 6. *Суренко* Пав. Тимоф., прапорщ. Пушкинская ул., 18. *Ивановъ* Ник. Панкрат., прапорщ. Кацарская ул., 18. *Штирнеръ* Сергій Вас., прапорщ. Сумская ул., 1. *Кравскій* Яковъ-Гиларій-Іосифъ Калясант., прапорщ. Завѣдывающій оружіемъ *Запорожецъ* Леонидъ Григор., прапорщ. Максимилиановская ул., 16. Младшіе офицеры: *Путивцевъ* Дмитр. Роман., прапорщ. *Биряковъ* Влад. Андр., прапорщ. Адъютантъ 1-го баталіона *Сумовъ* Ник. Семен., прапорщ. Государственный Банкъ. Младшіе офицеры: *Шабуневичъ* Романъ Іосиф., прапорщ. *Савельевъ* Ал-ндръ Георг., прапорщ. *Зобнинъ* Конст. Иван., прапорщ. Ключковская ул., 26, кв. 2. Старшій врачъ *Святогоръ-Штеннигъ* Ал-ндръ Ал-ндров., кол. сов. Каразинская ул., 22. Младшіе врачи: *Дидрихсонъ* Гуго Карлов., надв. сов. *Прожанскій* Никол. Ал-ндров., лекарь. Дмитріевская ул., 16. *Гошикъ* Ал-ндръ Филип. Старо-Московская ул., 16. *Фрейфельдъ* Авраамъ-Лейбъ Іосиф. *Гуринъ* Влад. Антон. Михайловская ул., 18. Дѣлопроизводитель по хозяйственной части *Раковскій* Іосифъ Игнат., тит. сов. Петинская ул., 62. Священникъ *Пшулевскій* Іустинъ Ал-сѣв. Малиновская ул., 3. Капельмейстеръ *Кроунъ* Францъ Якубов., коллеж. регистр. Царицкая ул., 35.

## 202-й пѣх. Старобѣльскій полкъ

(Ващенковскій пер., д. Ващенко).

Командиръ полка *Гошовтъ* Іос. Адам., полк. Молочная ул., 10 Завѣдыв. хозяйствомъ *Зыринъ* Фед. Ив., подп. Ващенковскій пер., 12. Полковой адъютантъ *Ефимовъ* Влад. Никол., подпор. Пушкинская ул., 7. Полковой казначей *Ефремовъ* Влад. Никол., пор. Уголь Рыбасовской и Грековской ул., д. Безсонова. Командиры: 1 бат. *Ривуикій* Алек. Кон., под. Театральная пл., 4. Адъют. 1 бат. *Фонтъ-Улирихъ* Кон. Мих., пр. Искренская ул., 2. Командиръ 2 бат. *Канчеевъ* Алек. Ст., под. Вознесенская ул. Адъютантъ 2 батал. *Наспюкинъ* Мих. Гавр., прап. Конная ул., 22. Коман. 3 бат. *Малижа* Ив. Фед., под. Жандармская пл., Мало-Гончаровская ул., 12—4. Адъютантъ 3 батал. *Власовъ* Мих. Дмитр., прап. Рыбная ул., 20. Командиръ 4 бат. *Янковскій* Арсен. Вас., подп. Грековская ул., 31. Адъютантъ 4 батал. *Фадничевъ* Влад. Васил., подп. Старо-Московская ул., 57. Командиръ 1 роты *Овчинниковъ* Ант. Сев., кап. Грековская ул., 33. Младшіе офицеры 1 роты: *Месхи* Алексе. Ирак., пор. *Дембашевскій* Андр. Ник., пор. Елизаветинская ул., 18. Командиры 2 роты *Вымановскій* Вол. Антон., кап. Екатерининская ул., 36. 3 роты *Федоровъ* Ант. Степ., кап. Уголь Рыбасовскаго пер. и Рыбасовской ул., 32—2. 4 роты *Цыганенко* Геннадій Лук., шт.-кап. Екатерининская ул., 51. 5 роты *Запоринъ* Тих. Фед., шт.-кап. Основанская ул., 43. Вр. и д. старшаго адъютанта по хозяйственной части при штабѣ 51 пѣхотной дивизіи *Рубенжо* Алекс. Петр., пор. Михайловская площ., 11. Младшій офицеръ 5 роты *Сухоручкинъ* Конст. Иван., прап. Командиръ 6 роты *Буряковскій* Козьма Фед., кап. Основанская ул., 43. Младшій офицеръ 6 роты *Курячій* Конст. Вфим., подпор. Гордѣенковская ул., 20. Командиръ 7 роты *Недашковскій* Ив. Осип., кап. Зиковская ул., 88. Младшій офиц. 7 роты *Дашкевичъ* Серг. Родіон., прап. Мироносицкая ул., 74. Командиръ 8 роты *Егоровъ* Иванъ Лаз., капит. Негеченскій бульв., 15. Младшій офиц. 8 роты *Рабоченко* Дмит. Іуліан., прап. Ключковская ул., 98. Командиръ 9 роты *Соболевскій* Стан. Эдуард., кап. Большая-Москалевская ул., 58. Младшій офицеръ 9 роты: *Фасенко* Валер. Мих.,



прап. Сумская ул., 42. Командиръ 10 роты *Крутиль-Горь-Тубанскій* Ник. Григ., кап. Сумская ул., 62. 11 роты *Шумаковъ* Леон. Семен., кап. Цыгаревскій пер., 2. Младшій офицеръ 11 роты *Месняевъ* Ник. Христоф., прап. Скобелевская площ., 8. Командиръ 12 роты *Тимашевъ* Георг. Алекс., кап. Михайловская ул., 36. Младшій офицеръ 12 роты *Марсовъ-Тимшевскій* Влад. Аким., подпор. Молочная ул., 23. Командиръ 13 роты *Стоговъ* Ник. Алекс., кап. Рыбасовскій пер., 6. Младшій офиц. 13 роты *Корневъ* Митр. Алекс., прап. Вашенковскій пер., 21. Командиры: 14 роты *Борманъ* Стан. Эдмунд., кап. Царицынская ул., 19. 15 роты *Скрябинскій* Леонъ Евстаф., кап. Царицынская ул., 68. 16 роты *Богдановичъ* Сем. Фаб., кап. Зміевская ул., 24. Командиръ нестроевой роты *Антоненко* Алекс. Петр., шт.-кап. По Грековской ул., Нетеченскій бул., 5. Начальникъ учебной команды *Лукашевъ* Ник. Мих., пор. Заиковская ул., 108. Дѣлопроизводитель полкового суда *Степановъ* Мих. Сам., подп. Аптекарскій пер., 23. Завѣдывающіе: Охотничьей командой *Ермолаевъ* Афан. Ермол., подп. Зміевская ул., 15. Полковой швальной *Чепанищъ* Юс. Рафаил., прап. Рыбасовскій пер., 6. Полковымъ лазар. *Крушедольскій* Вас. Иван., прап. Мирносицкая ул., 39. Хлѣбопеченіемъ *Мочульскій* Влад. Цер., прап. Горяиновскій пер., 13. Оружіемъ *Фоминъ* Мак. Матв., прап. Александровская ул., 4. Младшій офицеръ 16 роты. *Двужраевъ* Влад. Арсен. прап. Старшій врачъ *Волковичъ* Евген. Павл., кол. сов. Нетеченская ул., 20. Младшіе врачи: *Александровъ* Мих. Тим., над. сов. Уголь Ветеринарной и Пушкинской ул., 59. *Мищенко* Петръ Юсиф., над. сов. Московская ул., 8. *Боревскій* Мееръ Вольф., кол. ас. Петровскій пер., 8. *Блажескій* Яковъ Иван., Московская ул., 17. *Еуровъ* Конст. Алекс., Каплуновская ул., 17. Дѣлопроизводитель по хозяйствен. части *Строевъ* Петръ Сем. тит. сов. Рыбасовская ул., 24. Полковой священникъ *Аристотелевъ* Алекс. Кир., Нетеченскій пер., 11.

### Штабъ 68-й пѣх дивизіи

(Маринская, № 18. Телефонъ № 510)

Начальникъ дивизіи *Спичинскій* Викент. Викент., ген.-лейт. Мирносицкая ул., 73. Начальникъ штаба *Мельниковъ* Мих. Эраст., подп. генеральн. штаба. Мирносицкая ул., 14. Старшій адъют. по хоз. части *Яковлевъ* Мих. Ал-ндров., шт.-капит. Никитинскій пер., 33, уголь Петинск. ул. И. д. ст. адъют. по строев. части *Волгинъ* Ал-сѣй Ал-ндров., шт.-капит. Нетеченскій пер., 11. Прикомандированный для письменныхъ занятій *Плещевъ* Мих. Иван., прапорщ. Харинскій пер., 3. И. д. дивизионаго врача *Пархомовъ* Гаврилъ Ал-ндров., стат. сов. Конторская ул., 21.

### 269 пѣх. Богодуховскій полкъ.

(1 батальонъ и штабъ полка Старо-Московская ул., № 97. Телефонъ № 507. 2, 3 и 4 батальоны въ Москалевскихъ казармахъ).

Командиръ полка *Приоровскій* Ал-сѣй Ал-сѣев., полк. Святодуховск. ул., 2. Командиры: 1 баталіона *Лактионовъ* Петръ Фом., подполк. Аптекарскій пер., 21. 2-го бат. *Абрамовичъ* Филиппъ Семен., подполк. Владимирская ул., 13. 3-го бат. *Измайловичъ* Иванъ Филипан., подполк. Старо-Московская ул., 56. 4-го бат. *Шуваловъ* Григ. Степан., подп. Царицынская ул., 5. Ротные командиры: 1-й роты *Госсе* Робертъ Генрих., капит. Старо-Московская ул., 62. 2 роты *Соколовъ* Пав. Ник., капит. Искринская ул., 53. 3 роты *Самсоновъ* Ник. Ник., кап. Зміевская ул., 52.

4 роты *Татариневъ* Ал-ндръ Вас., капит. Молочная ул., 10. 5 роты *Тысскій* Влад. Автоп., капит. Колодезный переул., 13. 6 роты *Стенецко* Мих. Васил., капит. Мороховецкая ул., 1. 7 роты *Залиевъ* Пав. Георг., капит. Евзтеринская ул., 40. 8 роты *Велинскій* Евген. Владим., капит. Молочная ул., 7. 9 роты *Дмитриевъ* Конст. Яков., капит. Примѣровская ул., 18. 10 роты *Федоровскій* Дмитр. Дмитр., капит. Зміевская ул., 26. 11 роты *Буковъ* Мих. Георг., капит. Москалевская больш. ул., 65. 12 роты *Дубянский* Иванъ Иван., капит. Уголь Колодезнаго пер. и Сорокинской ул., 2. 13 роты *Копеловцевъ* Ефимъ Ефим., капит. Скобелевская площ., 9. 14 роты *Андружскій* Ник. Георг., капит. Въ командир. въ г. Кіевѣ, врем. чл. въ воен. судѣ. 15 роты *Павловъ* Ал-ндръ Ал-ндр., капит. Старо-Московская ул., 51. 16 роты *Поллавакскій* Иванъ Адам., капит. И. д. завѣд. хозяйствомъ *Камперъ* Ал-ндръ Юрьев., подполк. Старо-Московская ул., 97. Полковой адъютантъ *Пинатовъ* Вас. Ив., поруч. Старо-Московская ул., 97. Полковой казначей *Раттэль* Иванъ Іосиф., поруч. Молочная ул., 26. Завѣдывающій оружіемъ *Говстолятъ* Серг. Клемент., поруч. Юрьевскій пер., 6, д. Шавинской. Командиръ Нестроевой роты *Цуриковъ* Иванъ Ал-сѣев., шт.-капит. Михайловская ул., 37. Начальникъ учебной команды *Матвеевъ* Илья Ив., шт.-капит. Газовая ул., 49. Дѣлопроизводитель полкового суда *Коналъ* Тихонъ Ник., подпор. Пушкинская ул., 4 (во двор флиг.). Завѣдывающій Чугуевскимъ лагеремъ *Коммшанъ* Петръ Иван., подпоруч. Петинская ул., 62. Завѣдывающій полковымъ лазаретомъ *Яривъ* Конст. Ник., прапорщ. Большая-Панасовская ул., 56. Адъютанты: 1 баталіона *Тихоновъ* Ник. Иван., прапорщ. 2 батал. *Бокуневскій* Васил. Никол., прапорщ. Москалевскія казармы. 3 батал. *Каминевъ* Вас. Иван., прапорщ. Сомовская ул., 34. 4 батал. *Синьжковъ* Серг. Констант., подпоруч. Маринская ул., 16. Дѣлопроизводитель по хозяйствен. части *Апановъ* Пав. Иван., кол. рег. Старо-Московская ул., 97. Полковой священникъ іеромонахъ *Афанасій* Старо-Московская ул., 77. Завѣдывающій охотничьей командой *Адамовичъ* Ник. Ник., шт.-капит. Завѣдывающій глазной командой *Позенъ* Влад. Леон., поруч. Старо-Московская ул., 22. Младшіе офицеры: *Булаковъ* Ал-ндръ Иванов., шт.-капит. Юрьевскій пер. 7. *Кожуховскій* Ал-ндръ Аполлон., шт.-капит. Аптекарскаго переулка, 16. *Рубинъ* Ал-ндръ Никол., шт.-кап. Старо-Московская ул., 26. *Чачанидзе* Солом. Ал-сѣев., поруч. Москалевская ул., 20. *Фонъ-дерг-Бриенъ* Ал-ндръ Мих., подпоруч. *Мокрошовъ* Ив. Трофим., прапорщ. Негеченская ул., 20. *Жемчуновъ* Емельянъ Карлов., прапорщ. Москалевскія казармы. *Дроздовскій* Илья Іосиф., прапорщ.

### Управленіе 3 бригады Кавалерійскаго запаса.

(Мало-Гончаровская ул., д. № 34. Телефонъ № 506.)

Начальникъ бригады *Квицинскій* Мих. Стан., ген. маіоръ. Садово-Куликовская ул., 5. Старшій адъютантъ *Захарашевичъ-Капустянскій* Влад. Конст., ротм. Карцарская ул., 50.

### 17-й Донской каз. генер. Бакланова полкъ.

(Петинская ул., д. № 82. Телефонъ № 511).

Командиръ полка *Костинъ* Ив. Матв., полк. Искренская ул., 36. Полковой адъютантъ *Горбачевъ* Алекс. Димитр., хорунж. Искринская ул., 26. Завѣдывающій хозяйствомъ *Аракамаевъ* Як. Петр., войсковой старш. Знаменская ул., 4. Полковой казначей *Довиновъ* Діом. Архип., сот. Оренбургская ул., 21. Дѣлопроизводитель *Шоповъ* Ник. Иван., тит. сов. Знаменская ул., 2. Завѣдывающій оружіемъ *Гриневъ*

Иванъ Никод., подъес. Балашовскій пер., 17. Старшій врачъ *Лимбертъ* Конс. Иван., кол. сов. Молочная ул., 12. Ветеринарный врачъ *Шмыловъ* Ив. Фед., кол. ас., Молочная ул., 23. Командиры: 1 сотни *Дубовсково* Ив. Алекс., ес. Сергѣевская ул., 6. 2 сотни *Красновъ* Мих. Алекс., ес. Искренская ул., 26. 3 сотни *Алентьевъ* Прок. Зах., ес. Оренбургская ул., 21. 4 сотни *Земляновъ* Иванъ Иван., ес. Балашевскій пер., 17. 5 сотни *Болдыревъ* Андр. Андр., ес. Аптекарьскій пер., 43. 6 сотни *Сазоновъ* Вас. Мих., ес. Петинская ул., 70

### Управление Мѣстной Бригады.

(Михайловская ул., № 50. Телефонъ № 513)

Начальникъ мѣстной бригады *Мау* Ник. Иван., ген. лейт. Мироносицкая ул., 65. Дежурный штабъ-офицеръ *Ефремовъ* Алекс. Алекс., подп. Змиевская ул., 6. Старшій адъютантъ: *Нижитинъ* Серг. Никол., кап. Грековская ул., 20. *Либерскій* Юс. Юсаф., кап. Нетеченская ул., 4.

### Управление завѣдывающ. передвиж. войскъ по жел. дорогѣ Харьковскаго района.

Центральный вокзалъ Курско-Харьково-Севастопольской ж. д. Телефонъ № 536).

Завѣдывающей передвиж. войскъ *Бобровскій* Бор. Павл., полк. ген. штаба Сумская ул., 51. Дѣлопроизводитель *Морениъ* Всев. Вяч., кап. Большая-Гончаровская ул., 24. Комендантъ ст. „Харьковъ“ *Люшинъ* Мих. Ник., подп. Мало-Гончаровская ул., 20. Наблюдающіе за перевозкой войскъ на ст. „Харьковъ“ *Степановъ* Влад. Автоном., шт.-рот. Мироносицкая ул., 68. *Ембуласовъ* Вас. Хрисанф., шт.-рот. Большая-Гончаров. ул., 33. *Чапкинъ* Ник. Иван., шт.-ротм. Скобелевская пл., 27. *Ивановъ* Фед. Иван., ротм. Провіантская ул., 3. *Маринъ* Мих. Алекс., шт.-ротм. Конторская ул., 84. *Червошиковъ* Вас. Афанас., штабъ-капитанъ. Безуглый пер., 18.

### Харьковская Конвойная Команда.

(Тюремная площ., Телефонъ № 794)

Начальникъ Харьковской конвойной команды *Третьяковъ* Ник. Андр., подп. Кацарская ул., 60. Младшіе офицеры: *Кузьменко* Алекс. Мих., шт.-кап. Чеботарскій пер., 8. *Буткевичъ* Алекс. Адольф., штабъ-капитанъ. Мало-Гончаровская, Леусовскій пер., 9.

### Харьковское Губернское Жандармское Управление.

(Епархіальная ул., № 32. Телефонъ № 67.)

Начальникъ управленія *Рыжовскій* Алекс. Никод., полк. Епархіальная ул., 26. Адъютантъ управленія *Панфиловъ* Вас. Алекс., шт.-ротм. Епархіальная ул., 34. Помощники начальника управленія въ г. Харьковѣ: *Нордбертъ* Конст. Федор., подп. Чернышевская ул., 47. *Терентьевъ* Гер. Льв., подп. Епархіальная ул., 26. *Финке* Иванъ Андреевичъ, ротмистръ. Скобелевская площадь, 21. *Кривошовъ* Владиміръ Ивановичъ, ротмистръ. Епархіальная ул., 3. Помощникъ начальника управ. въ Сумскомъ уѣздѣ *Давенчикъ* Влад. Мих., подп. Въ Сумахъ. И. д. помощника начальника

управлен. въ Изюмскомъ и Старобѣльскомъ уѣзд. *Поповъ* Матв. Ник., шт.-ротм. Въ Славянскѣ. Прикомандированные къ управленію: *Анлещевъ* Ник. Ник., ротм. Епархіальная ул., 25. *Свидерскій* Алекс. Никол., ротм. Старо-Московская ул., 26.

### Харьковское Жандармское Полицейское Управление желѣзныхъ дорогъ.

(Сумская ул., д. № 78. Телефонъ № 871).

И. д. Начальника управленія *Лундиренъ* Альморъ-Леоп. Юган., подполк. Сумская ул., 78. Адъютантъ управленія *Подгорейскій* Алекс. Ник., пор. Начальники отдѣленій: Харьковского—*Розалионъ-Сошальскій* Дмит. Фед., ротм. Кацарская ул., 76. Харково-Славянскаго—*Мальковскій* Петръ Константин., подполк. Мало-Гончаровская ул., 16.

### Харьковская Инженерная Дистанція.

(Никитинскій пер., 26. Телефонъ № 621).

Начальникъ дистанціи *Чистяковъ* Петръ Егор., полк. Максиміліановская ул., 3. Помощникъ начальника дистанціи *Адамовичъ* Влад. Антонов., подп. Губернаторская ул., 16. Производители работъ: *Жадановскій* Петръ Анар., кап. Садово-Куликовская ул., 5. *Поляковъ* Мих. Апол., кап. Песчанская ул., 15. *Никифоровъ* Ник. Конст. Г. Чугуевъ. Инженерный чиновникъ дѣлопроизводитель *Барменевъ* Алекс. Петр., надв. сов. Царицынская ул., 41.

### Харьковскій военный госпиталь.

(Уголь Харитоновской улицы и Госпитальнаго переулка. Телефонъ № 460).

Начальникъ госпиталя *Дунжевичъ* Поликарпъ Осипов., ген.-майоръ. Мирносицкая площ., 5. Смотритель госпиталя *Пешанскій* Дмитр. Дмитр., подполк. Комиссаръ госпиталя *Грацевскій* Ал-дръ Степ., надв. сов. Вухгалтеръ госпиталя *Шлопакъ* Вас. Монс., надв. сов. Главный врачъ *Ульяновскій* Юсифъ Лаврент., ст. сов. Въ зданіи госпиталя. Старшій ординаторъ *Державинъ* Вас. Егор., кол. сов. Губернаторская ул., 11. Младшіе ординаторы: *Яковлевъ* Ал-дръ Тимоф., надв. сов. Епархіальная ул., 42. *Кисель* Вас. Арсен., кол. ас. Старо-Московская ул., 59. Управляющій аптекою *Даринъ* Іоак. Ал-дров., кол. сов. Въ зданіи госпиталя. Рецентариусъ аптеки *Зубаревъ* Пав. Никол., провиз. Классные фельдшера: *Андреевъ* Ал-дръ Павл., кол. секр. Чернышевская ул., 103. *Васильевъ* Петръ Андреев., кол. рег. Въ зданіи госпиталя.

### Харьковскій Продовольственный Магазинъ.

(Уголь Чернышевской ул. и Театральной пл.).

Исп. д. смотрителя Харьковского продовольственнаго магазина *Брід* Констант. Спир., кап. Канцелярія и квартира находятся на Конной улицѣ, 22.

## Харьковское Гарнизонное Военное Собрание.

(Рымарская ул., № 14-й. Телефонъ № 516).

Председатель Распорядительнаго Комитета *Гоштовъ* Юс. Адам., полк. Члены Распорядительнаго Комитета: *Яковскій* Арсен. Васил., подполк. *Канцеевъ* Ал. вдръ Степан., подполк. *Долженковъ* Пав. Матв., полк. *Городыскій* Андрей Иван., подп. *Измайловичъ* Иванъ Семен., подполк. *Шувилонъ* Григ. Семен., подполк. *Аржанцевъ* Яковъ Петр., войсковой старшина. *Ковальскій* Антоъ Сиверия., капит. *Перверзовъ* Дим. Петр., капит. Дѣлопроизводитель Распорядительнаго Комитета *Коваленко* Ник. Иван., прапорщ.

## Министерство Путей Сообщенія.

## Управление Курско-Харьково-Севастопольской жел. дороги

(Николаевская площадь, зд. Торговаго Банка. Телефонъ № 93).

Начальникъ дороги *Криеръ* Давидъ Андр., дѣйст. стат. сов., инж.-тех. Мирносицкая ул., 22. Помощникъ его *Путята* Ник. Егор., н. с., инж.-тех. Юмовская ул., с. д. Инженеръ для особыхъ порученій при начал. дороги (онъ же 4-й замѣст. нач. дор.). *Вамеръ* Петръ Авг., кол. сов., инж. пут. сооб. Чернышевская ул., 106. Члены Совѣта: отъ Мин. Фин. *Штейнеръ* Вас. Карл. Подгорная ул., 14. Отъ Мин. Пут. Сообш. *Липинъ* Влад. Никол., дѣйст. стат. сов., инж. пут. сообш. Правитель канцеляріи *Госманъ* Ал-ндръ Ник., кол. рег. Ключковская ул., д. Дувинна, 46. Пом. правителя канцеляріи *Мисюра* Бор. Ник., двор. Чеботарская ул., 9. Столоначальники: *Финогеновъ* Ив. Ник., мѣщ. Поселокъ Высокій. *Синельниковъ* Викт. Викт., губ. секр. Скобелевская пл., 12, кв. 2. Пом. начальника мобилиз. отдѣла *Николаевъ* Влад. Ив., сотн. Оренб. каз. войска. Булгаковский пер., 4.

## Матеріальная служба К.-Х.-С. жел. дороги.

(Армянскій пер., д. Салтыкова. Телефонъ № 353).

Начальникъ *Евреиновъ* Григ. Вас., кол. сек. Чернышевская ул., 47. Помощники его: *Зиминъ* Ал-ндръ Валер., ст. сов. Мирносицкая ул., 46. *Карпинскій* Конст. Франц., двор. Жандармская пл., 12. Бухгалтеръ *Черноруцкій* Ник. Ал-ндров., двор. Холодная гора, Одоевскій пер., 14. Ревизоры: *Козловскій* Конст. Матв., пров. секр. Екатеринославская ул., 140. *Полискій* Владисл. Витольд., губ. секр. Сумская ул., 86. Помощникъ бухгалтера *Михейльсъ* Андр. Ив., л. п. гр. Конторская ул., 59. Старшіе счетоводы: *Довнаръ-Запольскій* Владисл. Игн., двор. Уг. Малой-Гончаровки и Жандармской пл., 4—12. *Прядкинъ* Пл. Ив., лич. поч. гр. Вурсацкій пер., 6. *Лебедевъ* Гавр. Мих., лич. поч. гр. Москалевка, Сирохинская ул., 13. Дѣлопроизводители: *Шевурдинскій* Серг. Сем., двор. Усовская ул., 35. *Яковлевъ* Ник. Ал-сѣв., кол. сек. М.-Павасов, 17. Завѣд. Харьк. главнымъ складомъ *Андреевъ* Конст. Венед., мѣщ. Казенное зданіе.

## Служба движенія К.-Х.-С. жел. дороги.

(При вокзалѣ. 45 Телефонъ № 354)

Начальникъ службы движенія *Королевъ* Ник. Филин., кол. сов., ниж. пут. сообщ. Чернышевская ул., 14. Помощники его: *Ильинъ* Иванъ Федосѣев., лич. поч. гр. Казенное зданіе при вокз. ст. Харьковъ. *Савлуцкий* Ал-дръ Ал-сѣевичъ, кол. секр. Садовая ул., 11. Начальникъ конторы *Рыжовскій* Андр. Георг., тит. сов. Екатеринославская ул., 85. Вухгалтеръ *Пачоскій* Ром, Осип., двор. В.-Гончаровская ул., 18. Дѣлопроизводители: *Рыжиченко* Ив. Петр., мѣщ. По Екатеринославской ул., Скрипниковскій пер., 6. *Лагутинъ* Вас. Вас., лич. поч. гр. Карповская ул., 12. *Невостоловъ* Андр. Григ., л. п. гр. Усовская ул., 31. *Аришиновъ* Андр. Серг., л. п. гр. Холодная гора, уголь Рудаковского и Скрипниковскаго цер., 95—51. *Коссаковский* Ромуальдъ Мих., двор. Конторская ул., 12. Завѣдывающій кондукторскими бригадами *Зиминъ* Валер. Ал-дров., пор. зап. Мирношицкая пл., 4. Завѣдывающій отдѣломъ статистики пробѣга вагоновъ *Малежскій* Ив. Ант., мѣщ. В.-Панасовская ул., 53. Агентъ по розыску грузовъ *Родзиновскій* Петръ Степ., двор. Уголь Чеботарской и М.-Панасовской ул., 3. Начальникъ II отд. *Красиловецъ* Петръ Емельян., л. п. гр. Казенный д. при вокз. ст. Харьковъ. Ревизоръ движенія 2 уч. *Карпинскій* Стан. Ал-вичъ, губ. секр. Мало-Гончаровская ул., 4. Вевизоръ поѣздовъ *Сартиссонъ* Егоръ Ив., кол. секр. Петровскій пер. 4.

## Начальники станцій и разъѣздовъ К.-Х.-С. жел. дороги.

Начальникъ станцій *Добровольскій* Сераф. Мих., пот. поч. гр. Ст. Казачья-Лопань. Начал. полустанцій: *Смирновъ* Дм. Ал-ев., л. п. гр. Полуст. Слатино. Начал. станцій *Павловъ* Сем. Вас., л. п. гр. Ст. Дергачи. Начал. раз. *Щербина* Иванъ Ал-вичъ, пот. двор. Разъѣздъ 222 вер. Начал. полуст. *Ермаковъ* Ал-сѣй Егор., мѣщ. полуст. Покатиловка. Нач. раз. *Мальцевъ* Викт. Ник., сынъ кол. асс. Раз. № 8. Начал. стан. *Ромбашевскій* Евген. Игн., прап. зап. Станц. Мерефа. Начал. поста: *Курчиренко* Леонт. Георг., мѣщ. Постъ 259 версты. *Шепелевскій* Мих. Ник., сынъ канц. служ. Постъ 263 вер. Вр. н. д. начал. станцій *Сывенко* Фед. Васил., крест. Ст. Борки. Начальникъ раз. *Долженко* Ал-дръ Влад., сынъ кол. рег. Разъѣздъ 9. Начальникъ станцій *Доцманъ* Зах. Вас., мѣщ. Ст. Везналовка. Начал. раз. *Курчиренко* Харл. Яков., крест. Разъѣздъ 10. Начал. стан. *Губаревичъ* Влад. Ив., мѣщ. Стан. Лихачево. Начальн. поста *Грушовскій* Фридр. Викент., мѣщ. Постъ 320 вер. Начал. раз. *Яковенко* Ив. Федор., сынъ поручика. Разъѣздъ 11. Начал. поста *Пасюченко* Денисъ Петр., крест. Постъ 332 вер. Начальн. стан. *Тустановскій* Иванъ Іос., дворян. Стан. Харьк.—пасс. Начал. стан. *Соловьяновъ* Ник. Георг., л. п. гр. Стан.—Харьк.—гѣв. Начал. поста *Калижковъ* Фед. Ал-сѣв., л. п. гр. Кузинскій постъ. Начальникъ разъѣзда *Медведевъ* Ник. Яков., крес. Разъѣздъ 14. Начальникъ станц. *Цановъ* Григ. Егор., двор. Стан. Гавриловка. Начальн. раз. *Болтасовъ* Пав. Андр., мѣщ. Разъѣздъ 15. Начальн. станц. *Набѣинъ* Матв. Яков., мѣщ. Станція Барвенково. Начальн. раз. *Стриковъ* Мих. Григ., мѣщ. Разъѣздъ Рербергъ. Начальн. стан. *Хорунжій* Мих. Павл. мѣщ. Станція Бантышево. Начальн. полустан. *Патратій* Козьма Георг., кр. Станція Шидловская. Начальн. поста *Бьяловъ* Ник. Ал-др., мѣщ. Постъ 95 вер. Начальникъ станцій *Массальскій* Стан. Стан., пот. двор. Стан. Славянскъ. Начальн. поста *Чупаковъ* Ал-дръ Вас., мѣщ. Постъ 106 вер. Начальн. стан. *Горбачевичъ* Дм. Вал., отст. кол. рег. Станція Соляные Заводы. Начальн. поста *Маликовъ* Георг. Кон., мѣщ. Постъ 46 вер. Начальники стан.: *Красиловецъ* Викт. Емел., мѣщ. Станція Краматорская. *Кониковъ* Ив. Петр., мѣщ. Станція Ку-

паянскъ. *Лебедевъ* Ник. Ив., мѣщ. Станція Бурлукъ. Начальн. раз. *Федоровскій* Сем. Пав., п. н. гр. Раз. 84 вер. Начальн. стан. *Журченко* Вас. Авкс., мѣщ. Стан. Вѣлль Колодезь. Начальн. поста *Бурдыкинъ* Петръ Ив., мѣщ. Постъ 70 вер. Вр. и д. начальника ст. *Бондаренко* Фед. Юсиф., крест. Ст. Шиповатое. Начальникъ стан. *Жилинъ* Серг. Матв., вр. Станція Задонская. Начальн. станц. *Ситниковъ* Петръ Матв., мѣщ. Станція Моночиновка. Начальн. раз.: *Петруня* Ив. Моис., мѣщ. Раз. Притыковка. *Тупотиловъ* Яковъ Ал-сѣв., мѣщ. Ст. Гусинка. Начальн. стан. *Поповъ* Конст. Конст., подпоруч. зач. Станція Волчанскъ. Начальн. раз.: *Цибизовъ* Степ. Ильичъ, мѣщ. Развѣздъ 48 вер. *Шаховъ* Ал-ндръ Фед., мѣщ. Развѣздъ 55 вер.

### Юридическая часть К.-Х.-С. жел. дор.

(Екатеринославская ул., д. Файнберга).

Юрисконсультъ *Клоповъ* Иванъ Ал-сѣв., присяжн. повѣр. Садовая ул., 6. Помощн. юрисконсульта *Чайковскій* Илья Исидор., прис. пов. Дмитриевская ул., 22. *Переверзевъ* Леон. Никол., прис. пов. Пушкинская ул., 71. *Говоровъ* Степ. Гавр., помощн. прис. пов. Екатеринославская ул., 95. *Геллеръ* Людв. Фридр., помощн. прис. пов. Дѣлопроизводитель *Цонсъ* Григ. Филип. Агентъ по исчисленію тарифовъ *Новиковъ* Гавр. Михеичъ.

### Коммерческая служба К.-Х.-С. жел. дор.

(Благовѣщенская ул., д. Глушкова. Телефонъ № 273)

Начальникъ коммерческой службы *Самойловъ* Серг. Никол. Варачный пер., 1. Помощникъ его *Александръ* Дмитр. Гавр. Дѣвичья ул., 7. Завѣдывающій Харьковскою городскою станціею *Ставинскій* Владисл. Мих. Конторская ул., 2. Дѣлопроизводитель ком. стола *Друковъ* Пав. Ал-дров. Дмитриевская ул., 9. Дѣлопроизводитель стола претензій *Покровскій* Вас. Иван. Рудаковский пер. 4. Дѣлопроизводитель ком. ссудныхъ операций *Масюкевичъ* Фед. Иван., Кульбицкій пер., 19. Письмоводитель канцеляріи ком. службы *Кузнецовъ* Ник. Никиф. Чернышевская, 26. Деклараторъ Харьковскаго таможен. агентства *Бѣлый* Конст. Мих. Епархіальная ул., 4.

### Главная бухгалтерія К.-Х.-С. жел. дор.

(Николаевская площ., д. Земельнаго Банка).

Главный бухгалтеръ *Трофимовъ* Серг. Никол., тит. сов. Бассейная ул., 18. Помощникъ его *Глушенко* Ив. Косъм., почт. граж. Примѣровская ул., 18. Старшіе счетоводы: *Висмажскій* Волесл. Іоаким., почт. граж. Усовская ул., 15. *Авраменко* Калин. Косъм., мѣщ. Екатерининская ул., 55. *Цычкало* Іосифъ Петр., мѣщ. Ст. Покатиловка, соб. д. *Иваховъ* Терен. Ѡмичъ, крест. Семинарская ул., 28. *Овсянниковъ* Ив. Ив., мѣщ. Еленинская ул., 15. *Раздорскій* Григ. Вас., крест. Пушкинская, 13. Дѣлопроизводитель *Стужановъ* Ив. Кондр., мѣщ. Чеботарская ул., 9.

## Служба телеграфа К.-Х.-С. жел. дор.

(Усовская ул., д. Кукушкиной, № 9 Телефонъ № 351)

Начальникъ телеграфа *Кайъ* Казим. Авг., двор. Семинарская ул., 26. Старшій контролеръ механикъ *Митманъ* Марц. Карл., мѣщ. Старомясницкая ул., 18. Контр.-механ. *Елишевъ* Левъ Ник., лич. поч. гр. Екатеринославская ул., 59. Дѣлопроизводитель *Михайловъ* Тим. Григ., мѣщ. Карповская ул., 16. Контролеръ-механикъ II-го участка *Кобановъ* Ник. Яков., мѣщ. Конторская ул., соб. домъ.

## Пенсіонная касса К.-Х.-С. жел. дор

(Телефонъ № 453)

Завѣдывающій дѣлами мѣстнаго комитета пенсіонной кассы *Парчевскій* Стан. Никод., пот. двор. Усовская ул., 29. Помощникъ его *Забродинъ* Θεод. Θεод., канц. служ. Конторская ул., 11. Старшій счетоводъ *Мусатовъ* Θεод. Герасимов., мѣщ. Конторская ул., 41.

## Служба подвижного состава и тяги К.-Х.-С жел. дор.

(Екатеринославская ул., д. № 34. Телефонъ № 250)

Начальникъ тяги *Гинис* Ал-ндръ Конст., ниж. пут. сообщ., кол. сов. Сумская ул., 55. Помощники нач. тяги: *Овчиниковъ* Илья Тим., ниж.-техн., кол. сов. Скобелевская пл., 32. *Обрембскій* Генр. Генр., ниж.-техн., кол. ас. Екатеринославская ул., 153. Старшіе ревизоры: *Книпферъ* Карль Эд., двор., ниж.-тех. Максимиліановская ул., 20. Нач. вагон. отдѣла *Косякинъ* Леон. Дем., ниж.-техн., кол. ас. Басейная ул., 3. Машинисты наставники: *Кириченко* Ив. Ив., тех. Рымарская ул., 17. *Моисеенко* Ал-ндръ Никол., ниж.-тех. Ващенкова пер., 15. Нач. техн. отд. *Мокржицкий* Евг. Инпол., ниж.-тех. Молочная ул., 10. Инж. для техн. занятій *Вульфовичъ-Малеръ* Ювнъ Шмуїловичъ, ниж.-техн. Малая Панасовкая ул., 3. Техн. конструкторъ *Фейфенъ* Мих. Сол., мѣщ. Вол. Панасовская ул., 24. Ревиз. служ. тяги *Жидковъ* Як. Андр. ниж.-тех. Екатеринославская ул., 42. Старш. чертежн. *Головатюкъ* Вас. Андр., мѣщ. Мурмыловскій вѣздъ 1. Секрет. *Брашинъ* Влад. Тим., пот. двор. Москалевка, Тихоновская ул., 3. Помощ. секр.: *Хмировъ* Ив. Иван., мѣщан. *Бумаковъ* Арк. Аркад. (зав. личн. столомъ), Рубановскій пер., 3. *Кожутъ* Владис. Иван., (дѣлопроизв. вагон. отд.). Ярославская ул., 3. Электротехникъ *Домбровский* Генр. Генр., потом. двор. Бухгалтеръ *Кузнецовъ* Петръ Дмитр., Юмовская ул., 9. Старшіе счетоводы: *Рязановъ* Ник. Иванов., пот. поч. гражд. Малая Гончаровка, Леусовскій пер. *Семеновъ* Ив. Арс., лич. поч. гражд. Анненская ул., 26. *Куцковъ* Стахій Семен., мѣщ. Москалевская ул., соб. домъ. *Радченко* Ив. Анис., мѣщ. Рудаковский пер., 40. *Черноглазовъ* Петръ Петр., двор. Конторская ул., 12. *Телсневъ* Ал-ндъ Яков., крест. Павловка, Харьк. у., соб. домъ. *Домбровский* Ал-ндръ Петров., личн. поч. гражд. Всѣхсвятская ул., 8. *Гальперинъ* Як. Мих., лич. поч. гражд. Мирносецкая ул., 58. *Соболевъ* Мих. Васил., пот. поч. гражд. Холодная гора, Одаевскій пер., 14. Письмовод. паровоз. отдѣл. *Кожутъ* Леон. Иван., Н.-Гончаровская ул., 7. Завѣдыв. отдѣломъ статистики *Мириновъ* Ник. Васил., н. ч. Семинарская



ул., 14. Начальн. депо Харьковъ *Бригевичъ* Юлій Иван., инж.-механ. Екатеринославская ул., 70. Помощники начальника депо Харьковъ: *Лещенко* Фед. Никан., инж.-техн. Чеботарская ул., ул., казенный домъ. *Ружкертъ* Пав. Генр., инж.-техн. Московская ул., д. Лира, магазинъ. Начальн. Харьк. мастерскихъ *Риньяндъ* Ром. Вас., поч. поч. гражд. Кузинская ул., д. К.-Х.-С. ж. д. Помощ. начальн. Харьк. мастерскихъ *Ключинскій* Петръ Феликс., инж.-тех. кол. ас. Бол. Панасовская ул., д. К.-Х.-С. ж. д. Техн. конструкторъ *Лещенко* Никан. Никан., технол. Михайловскій пер., домъ Патекова. Письмовод. *Покровский* Ал-ндръ Сем., пот. поч. гражд. Гіевская ул., д. Букина. Механикъ сборно-котельн. цеха *Степановъ* Пав. Серг., инж.-тех. Кузинская ул., д. К.-Х.-С. ж. д. Помощн. механика сборн. цеха *Ивановъ* Фед. Иван., лич. поч. гражд. Чернышевская ул., 70. Помощ. механ. котельн. цеха *Степановъ* Ал-ндръ Павлов., техн. Андреевская ул., 72. Помощники механ. сборн. цеха: *Ивановъ* Петръ Ильичъ, мѣщ. Панасовскій провъздъ, 13. *Рябоконева* Серг. Петр., мѣщ. Панасовская ул., 80. Механ. вагоннаго цеха *Маховскій* Ром. Ром., технол. Карповская ул., 6. Помощ. механ. вагоннаго цеха: *Коносовъ* Гавр. Гер., лич. поч. гражд. Куриловская ул., 33. *Дологовъ* Гавр. Дмитр., мѣщ. Ивановская слоб., Церковный пер., 20. *Волковъ* Ив. Ал-ндров., мѣщ. Ивановская ул., 5. Механикъ механ. цеха *Чарушниковъ* Вас., Васил., инж.-техн. Кузинская ул., д. К.-Х.-С. ж. д. Помощн. механика механ. цеха: *Сердюкъ* Мих. Ал-ндров., цех. Панасовскій въездъ, 8. *Бурякъ* Дан. Сав., мѣщ. Рудаковский пер., 20. *Перенскій* Григ. Васил., мастеров. Панасовскій провъздъ, 19. *Лопатинъ* Тим. Иван., крес. Гіевская ул., 12. *Андріановъ* Мих. Михайл., инж.-тех. Бол. Панасовская ул., 68. Механикъ литейнаго цеха *Финкельштейнъ* Несон. Зальм., технол. Помощн. механ. литейн. цеха *Николаевъ* Петръ Фед., мѣщ. Андреевская ул., 17. Механикъ кузнечн. цеха *Дологовъ* Вал. Дмитр., инж.-техн. Кузинская ул., д. К.-Х.-С. ж. д. Помощн. механ. кузнечн. цеха: *Виткаленко* Андр. Афан., мѣщ. Пески, Ивановскій пер., 11. *Ровенскій* Олоом. Григ., мѣщ. Классическій пер., 18. Счетоводъ *Златоверховниковъ* Вас. Петров., пот. поч. гражд. Семинарская ул., 4.

### Служба ремонта пути и зданій.

(Телефонъ № 197).

Начальникъ *Витринскій* Ал-ндръ Сем., нижен. пут. сооб., ст. сов. Мироносицкая ул., 22. Помощники его: *Кортуевъ* Викт. Никол., нижен. пут. сооб., кол. сов. Максимиліановская ул., 7. *Клейнбертъ* Влад. Юльев., нижен. пут. сооб., кол. сов. Юмовская ул., 7. Начальникъ технического отдѣленія *Бондаревскій* Ник. Семен., инж.-техн. над. сов. Университетская ул., 2. Помощникъ его *Бляжковъ* Фед. Ал-сѣв., нижен. пут. сооб., тит. сов. Чернышевская ул., 74. Инженеръ для особыхъ поруч. при начальник. сл. пути *Глазыринъ* Влад. Ал-ндров., нижен. пут. сооб., кол. сов. Сорокинскій пер., 9. Инженеры для технич. занятій: *Тихонжій* Вячес. Петр., нижен. пут. сооб., кол. сов. Театральн. пер., 6. *Винокуровъ* Ник. Петр., нижен. пут. сооб., тит. сов. Проектный пер., 8. Начальникъ 3 уч. *Кислицынъ* Ник. Сем., нижен. пут. сооб., тит. сов. Александровская ул., 101. Секретарь *Трофименко* Мих. Яков., лич. поч. гражд. Карповскій пер., 14. Бухгалтеръ *Викторовъ* Ал-ндръ Никол., лич. поч. гражд. Екатеринославская ул., 15.

### Врачебная служба К.-Х.-С. жел. дор.

(Станція Харьковъ.)

Старшій врачъ *Соколовскій* Петръ Онуфр., н. с. Ярославская ул., 11. Врачъ завѣдывающій больницей *Романовичъ* Фед. Тих., к. ас. Конторская ул., 46. Врачъ

3 уч. *Оболенскій* Конст. Петр., к. ас. Карповская ул., 16. Врачъ 5 уч. *Голяховскій* Ал-сѣй Иван., н. с. Конторская ул., 5. Письмоводитель *Можный* Фед. Адриан., кол. рег. Казенное здание 92. И. о. аптекаря *Вирановскій* Алонзій Франц., двор. Мало-Гончаровская ул., 34.

### Служба сборовъ К.-Х.-С. жел. дор.

(Екатеринославская ул., д. Файнберга № 52. Телефонъ № 1176)

Начальникъ служб. сбор. *Богданскій* Эдуардъ Осип., двор. Чернышевская ул., 25. Помощникъ его *Бочкаревъ* Викт. Петр., тит. сов. Уг. Чернышевской ул. и Мироносицкой пл., 15. Начальники: Отдѣла канцелярїи *Сухановъ* Влад. Ильичъ. Екатеринославская ул., 52. Учетно-расчетнаго отдѣла *Кирстъ* Сильв. Август. Рымарская ул., 24. Счетоводства *Синайловъ* Ник. Иван., лич. поч. гражд. Усовская ул., 20. Отдѣлъ претензій *Добо* Леон. Иппол., мѣщ. Карповская ул., 16. Пассажирскаго отдѣла *Джемсонъ-Терри* Илюдоръ Федор., мѣщ. Конторская ул., 25. Акцептаціи счетовъ *Пушенто* Ив. Иван., пот. поч. гражд. Каплуновскій пер., 18. Помощ. начальника Отд. претенз. *Новицкій* Митрф. Эдуард., мѣщ. Уг. Владимірской и Котляревской ул., 59—11. Начал. отд. статистики *Звиницовъ* Ник. Никол., мѣщ. Ст. Карачевка. Старшіе счетоводы: *Сыдовъ* Ник. Викт., двор. Конторская ул., 12. *Бугицкій* Ант. Иван., кол. ас. Лопатинскій пер., 6. *Соломонъ* Ив. Ал-ндров., надв. сов. Въ Дергачахъ. *Мейлаховскій* Мих. Владим., кол. ас. Ст.-Московская ул., 15. *Пловскій* Станисл. Иван., двор. Мало-Панасовская ул., 15. *Клобуковъ* Флав. Ант., надв. сов. Екатеринославская ул., 87. *Быченскій* Бор. Ал-ндр., кол. секр. Дмитріевская ул., 28. *Сербовъ* Леон. Ал-ндров. Ст. Карачевка. Ревизоры станц. счетоводства *Сынчинъ* Влад. Михайл., губ. секр. Булгаковскій пер., 3. *Зайкинъ* Пав. Дмитр., губ. секр. Госпитальная ул., 6.

### Управление Харьковско-Николаевской казенной жел. дороги.

(Благовѣщенская ул., д. № 2. Телефонъ № 1219).

Начальникъ дороги *Волковъ* Влад. Никол., д. с. с. инж. пут. сообщ. Мироносицкая ул., 50. Непремѣнный членъ сов. упр. дор. отъ м. п. с. *Астафьевъ* Ал-дръ Аркад., д. с. с., инж. пут. сообщ. Кацарская ул., 36. Членъ сов. упр. дор. отъ мин. фин. *Галавникъ* Дм. Влад., с. с. Чернышевская ул., 55. Помощ. Начальн. дор. и втор. замѣст. его, начальн. мобилизаціон. отдѣла. *Бутескулъ* Ив. Анисим., д. с. с. инж. пут. сообщ. Епархіальная ул. 13. Инж. для особ. поруч. при нач. дор. *Поплавскій* Вяч. Юс. т. с. инж. пут. сообщ. Уголь Дмитріевской и Мало-Гончаровской ул., 22. Правитель дѣлъ *Леванда* Вас. Сил., пот. двор. Ст. Покатиловка К.-Х.-С. ж. д. Помощникъ его *Власовъ* Ал-дръ Петр., кол. сек. Николаевская пл., меблир. ком. Подкаминскаго. Начальн. служ. пути и здан. и пер. замѣст. начальн. дор. *Розановъ* Вик. Ал-ндров., д. с. сов., инж. пут. сообщ. Сумская ул., 68. Помощ. и первый замѣститель его *Щереметевскій* Сер. Павлов., с. с., инж. пут. сообщ. Мироносицкая ул., 29. Старш. инж. по нов. работ. и втор. замѣст. начальн. служ. пути и зданій *Щербожовъ* Ив. Самсон., над. сов., инж. пут. сообщ. Епархіальная ул., 5. Начальн. службы движенія и трет. замѣстит. нач. дор. *Склевинскій* Сем. Иван., кол. сов., инж. пут. сообщ. Чернышевская ул., 24. Помощникъ его по

распор. части *Луцицкий* Мих. Конст., кол. сек., ниж. пут. сообщ. Сумская ул., 53. Помощникъ его по телеграфу *Ивановъ* Пав. Петр., пот. двор. Карповскій пер., 5. Начальникъ I отд. служ.-движ. *Загаринъ* I Ник. Арс., отст. кап. Каразинская ул., 5. Старш. рев. служ. движ. *Хржонцъ* Стан. Юс., прап. зап. Ключковская ул., 43. Начальн. служ. подв. состав. и тяги и четвер. замѣст. начал. дор. *Соломка* Анат. Ал-ев., кол. асс. ниж. техн. Васейная ул., 30. Помощникъ его *Щербина* Мих. Авт., кол. сов., ниж. пут. сообщ. Начальникъ отд. и старш. рев. служ. тяги *Поповъ* Конст. Мих., кол. ас., техн. Пушкинская ул., 72. Начальн. материальн. службы *Баронъ фонъ Умернъ Штернберъ* Руд. Руд., пот. двор. Сорокинскій пер., 11. Помощникъ его (Вакація) Начальн. службы сборовъ *Окшевскій* Вал. Ал-дров., кол. сек. Чернышевская ул., 68. Помощникъ его *Лисякъ* Петръ Герас., крест. Царицынская ул., 10. Главный бухгалтеръ управл. дор. *Попляковскій* Влад. Мих., пот. двор. Епархіальная ул., 6. Помощникъ его *Петръ* въ Степ. Никиф., лич. поч. гр. Большая-Гончаровская ул. 12. Начальн. коммерческаго отдѣла *Антокопенко* Мих. Иван., отст. губ. сек. Сумская ул., 21. Помощникъ его *Семеновскій* Ив. Порф., отст. ст. сов. Сумская ул., 16. Начальн. техн. отд. служ. пут. *Кукинъ* Ал-дръ Петр., тит. сов., ниж. пут. сообщ. Проектный пер., 9. Помощникъ его *Коноваловъ* Ив. Георг., кол. ас., техн. Екатеринославская ул. 29. Начальн. техн. отд. сл. тяги *Тарановъ-Блосеровъ* Вас. Ив., тит. сов., ниж. тех. Михайловская ул., 16. Повѣренный по судебнымъ дѣламъ упр. дор. *Масловскій* Конст. Конст., отст. тит. сов., пр. пов. Подгорная ул., 10. Помощники его *Горбунковъ* Вас. Петр., отст. губ. сек., пр. пов. Скрыпчинскій пер., 1. *Балмизъ* Мих. Георг., прис. пов. Мирносицкая ул. 43. *Поповъ* Митр. Степ., прис. пов., сынъ свящ. Конторская ул., 34. Старшій врачъ дороги *Орловъ* Андр. Гавр., кол. ас. Нетечинская ул., 43. Участковые врачи: 1-го уч. *Павловскій* Ал-дръ Конст., лек. зап. Сирохинская ул., 9. 15 уч. *Трофимовъ* Пав. Ал-евичъ, лек., отст. над. сов. Сумская ул., 53. Инженеръ по завѣдыванію надзоромъ за исполненіемъ поставки минеральнаго топлива для казенныхъ дорогъ *Базыкевичъ* Мих. Ник., кол. ас., техн. Максимилиановская ул., 10. Начальникъ коммисіонно-суднаго отдѣленія *Соколовъ* Сем. Петр., лич. поч. гр. Малая-Гончаровская ул., 34. Завѣдывающій дѣлами комитета пенсіонной кассы. *Милевичъ* Ал-дръ Иван., двор. Сумская ул., 78. Завѣдывающій статистикой пробѣговъ *Подободъ* Петръ Аф., двор. ст. Люботинъ соб. домъ. Начальники станцій *Злобинъ* Никол. Ал-дров., пот. поч. гражд. ст. Харьковъ *Загаринъ* II Юлій Арсен., двор. ст. Новая-Баварія. *Коптевъ* Ал-дръ Иван., двор. ст. Рыжовъ. *Кеденко* Анд. Никол., пот. поч. гр. ст. Люботинъ. *Черненко* Витр. Игнат., пот. почет. гражд. ст. Огульцы. *Крезе* Алек. Вильг., прап. зап. ст. Ковяги. *Антиповъ* Ал-дръ Давид., лич. поч. гражд. ст. Водяная. *Горбачевъ* Петръ Вас., лич. поч. гр. ст. Коломакъ. *Сербинъ* Алек. Сем. пот. поч. гр. ст. Буды. *Кулаковъ* Ив. Ильичъ крест. ст. Мерчинъ. *Соколовъ* Матв. Никол., отст. прап. ст. Макенировка. *Енько* Вас. Никол., зап. млад. унт.-офиц., изъ вольноопред. ст. Богодуховъ. *Луцицкий* Юс. Фелиц., лич. поч. гр. ст. Гуты. *Радецкий* Ник. Никит., мѣщ. ст. Яблочное. *Дзиковскій* Аппол. Вильг., отст. шт.-кап. ст. Квриковка. *Волковъ* Матв. Семен., пот. поч. гр. ст. Смородино. *Гончаровъ* Ефр. Федор. мѣщ., ст. Боромля. *Хандажевскій* Ник. Ник., лич. поч. гражд. ст. Сыроватка. *Родовичъ* Петръ Ант. двор. ст. Сумы. *Тишковъ* Ант. Ал-дров., лич. поч. гражд. ст. Головашевка. *Перишъ* Ал-дръ Иванов., двор. ст. Виры. *Протосовицкій* Пет. Франц. двор. ст. Вѣлополье. *Чернышевъ* Пав. Иванов., сынъ кол. ас. ст. Лебединъ. *Балковъ* Мих. Герас., пот. поч. гражд. ст. Рябушки. *Мясоедовъ* Мих. Мих., двор. ст. Ахтырка. Смотрителя разъѣздовъ. *Бьялевъ* Фед. Мих., лич. поч. гр. Раз. Рѣпки *Ильющинъ* Ал-дръ Иван., двор. Раз. 13. *Израильянтъ* Мих. Петр., мѣщ. Раз. 14. *Жуковский* Митр. Никол., пот. поч. гр. Раз. 15. *Торяниковъ* Фед. Григ., сынъ оберъ-офиц. Раз. 16. *Кравченко* Сем. Павл., крест. Раз. Греноватый.

*Ямшицкий* Серг. Тихон., двор. Раз. 17. *Жукъ* Дм. Васил., лич. поч. граж. Раз. Басы. *Кравченко* Григ. Петр., крест. Раз. Торохтяный.

### Служба сборовъ Х.-Н. каз. жел. дороги.

(Уголь Московской и Петровскаго, д. Университета. Телефонъ № 1236)

Начальникъ службы *Ожневскій* Валер. Алекс., Чернышевская ул., 68. Помощникъ его *Лисякъ* Петръ Герас., Царицнская ул., 16/18. Начальники отдѣловъ и отдѣлений службы: Счетоводства *Ерохинъ* Влад. Петр., Чернышевская ул., 14. Учетно-разчетнаго *Спасовскій* Казим. Стан. Михайловская ул., 41. Претензій *Кривоцовъ* Ник. Вас. Грековская ул., уг. Галушкинской ул., 1. Пассажа-багажного *Кузнецовъ* Сем. Ефим. Зміевская ул., 37. Статистики *Бьлоусовъ* Бор. Алексѣев. Юрьевская ул., 10. Ревизоры станціоннаго счетоводства: 1 уч. *Верелевъ* Фед. Вас. ст. Сумы. 2 уч. *Большевъ* Ал-ндръ Ник. Каплуновская ул., 16. 3 уч. *Дмитріевъ* Ник. Конст. Усовск., Книш. пер., 14. 4 уч. *Рауисъ* Карлъ Гугов. ст. Кременчугъ 5 уч. *Жеденевъ* Ал-ндръ Ник. ст. Кременчугъ. 6 уч. *Бурчакъ-Абрамовичъ* Леон. Оещ. ст. Елисаветградъ. 7 уч. *Рыжковъ* Мих. Троф. ст. Николаевъ. 8. уч. *Фартушный* Ив. Ив. ст. Николаевъ. Начальникъ отдѣленія *Жиляевъ* Вас. Петр. Нетеченскій пер., 23. Помощники начальниковъ отдѣленій: Претензій *Прилуцкій* Ив. Фед. Степной пер., 27. Статистики *Дмитріевъ* Серг. Ефим. посел. Высокій, с. д. Дѣлопроизводители: *Мойсеенко* Влад. Никол. Владимирская ул., 57. *Абкинъ* Мих. Тим. Нетеченскій бульв., 24. *Горонескулъ* Пант. Спир. Мѣщанская ул., 6. *Шубинъ* Серг. Льв. Петинская 16. *Синеоковъ* Ст. Ст. Черныш. ул., 77. *Бонафедо* Евген. Леон. Москалевская ул., 67. *Золотовъ* Ник. Алексѣев. Воскресенская ул., 28. *Холодковскій* Чернышевск., ул. 55. *Балицкій* Петръ Адр. Москал. ул. 31. Старшій счетоводъ по личному составу *Бьлашъ* Гавр. Ив. Искринская ул., 41.

### Начальники станцій и развѣздовъ Юго-Восточныхъ жел. дорогъ въ предѣлахъ Харьковской губ.

Начальники: ст. Харьковъ тов. *Кирюшкинъ* Алекс. Семен. Раз. Лосево *Богдановъ* Ив. Алекс., лич. поч. гражд. Ст. Рогань *Бьликъ* Феликсъ Прок., крест. Ст. Мохначъ *Шшико* Март. Феликс., пор. зап. Ст. Чугуевъ *Войничъ* Брон. Франц., двор. Раз. Коробочкино *Страховъ* Адр. Ник., мѣщ. Ст. Граково *Швецовъ* Вас. Ник., мѣщ. Раз. Бурлуцкая *Преображенскій* Алекс. Иван., поч. гр. Ст. Булацелевка *Орловскій* Пав. Викт., лич. поч. гр. Ст. Старовѣровка *Чистяковъ* Ник. Алекс., мѣщ. Раз. Прокофьевка *Иваненковъ* Фед. Андр. Ст. Купянскъ узл. *Александровъ* Григ. Алекс., мѣщ. Ст. Купянскъ гор. *Мытовъ* Ефимъ Мих., мѣщ. Ст. Двурѣчная *Цыпковъ* Макс. Сам., крест. Ст. Тополи *Александровскій* Алекс. Васил., пот. поч. гр. Ст. Лиманъ *Михайловъ* Пав. Иван., поч. гр.

### Харьковское техническое желѣзнодорожное училище.

(Александровская ул., № 3).

Начальникъ училища *Шшико* Фед. Дом., ст. сов. Александровская ул., 3. Инспекторъ училища *Смоленскій* Ив. Станис., над. сов. Холодногорскій пер., 13.

Законоучитель *Вишняковъ* Петръ Иван., свящ. Малая-Гончаровская ул., 34. Преподаватель специальныхъ предметовъ *Тихансъ* Петръ Вас. Журавлевская ул., 19. Завѣдывающій учебными мастерскими *Линевичъ* Левъ Григ. Зміевская ул., 37. Помощникъ его *Зайковскій* Ник. Яков., над. сов. Конторская ул., 12. Надзиратель училища *Ковалевскій* Иванъ Вас., подп. въ отст. Нетеченская ул., 48. Преподаватель грѣиія *Поповъ* Ник. Петр. Губернская тюрьма. Преподаватель чистописанія *Вишечка* Альфр. Алонзв., над. сов. Единовѣрческая ул., 38. Преподаватель телеграфіи *Аристовъ* Серг. Георг., кол. ас. Вознесенская пл., 16. Кандидатъ на должность помощ. завѣд. учеб. мастер. *Добромысловъ* Вас. Саф., мѣщ. Семинарская ул., 27. Письмоводитель училища *Виногоровъ* Карпъ Григ., мѣщ. Столярный пер., 3.

Харьковскій комитетъ по перевозкѣ минеральнаго топлива, руды, флюсовъ и соли изъ горнозаводекаго района Юга-Россіи.

(Екатеринославская № 3. Телефонъ № 121).

Предсѣдатель комитета *Гаевскій* Викт. Аркад д. ст. сов. Чернышевская ул., 53. Члены комитета отъ министерствъ: финансовъ *Сучковъ* Серг. Никол., д. ст. сов. Въ г. Екатеринославѣ. *Кисличенковъ* Зах. Тим., стат. сов. Примѣровская, с. домъ. Внутреннихъ дѣлъ *Львовъ* Андр. Мих., кол. ас. Харьковская наб., соб. домъ. Дѣлопроизводитель *Диденко* Мих. Иван. Единовѣрческая ул., 12. Завѣдывающій статистикой *Панушевскій* Врон. Мартын., кол. ас. Николаевская ул., 5. Его помощникъ *Федуловъ* Сем. Алекс., двор. Каразинская ул., 4. Старшіе счетоводы: *Пытшикова* Эвел. Дюдвиг. Старо-московская ул., 54. *Поповъ* Фед. Серг. Воскресенская пл., 11. Счетоводы: *Рыбальченко* Мих. Мих. Гостинная ул., 4. *Гудинчукъ* Ник. Кир. Стенная ул., 18. *Панутевская* Елиз. Вронис. Николаевская ул., 5. *Склевичка* Евг. Иван. Конторская ул., 16. *Панушевская* Евген. Вронис. Николаевская ул., 5. *Семова* Соф. Никол. Каплуновская ул., 17. *Левитская* Варв. Гавр. Заиковская ул., 111. *Красковская* Ольга Юл. Чернышевская ул., 7. *Константиновъ* Влад. Ник. Лопатинскій пер., 10. *Азбукина* Людм. Иван. Дмитріевская ул., 28. *Дикарева* Вѣра Яков. Колодезная ул., 14. *Насоновъ* Петръ Алекс. Плетневскій пер., 10. *Олшанскій* Влад. Георг. Зміевская ул., 14. *Феотимская* Анна Иван. Садовая ул., 3. *Семова* Елиз. Никол. Каплуновская ул., 17. *Обуховская* Стеф. Север. Пушкинская ул., 30. *Вергелесъ* Соф. Март. Кацарская ул., 29. *Крестини* Цел. Эдуард. Старо-московская ул., 42. *Шелекетъ* Евфр. Петр. Ивановка, Сахаро-заводская ул., 7. *Смирничка* Валент. Альб. Троицкій пер., 7. Журналисты: *Мельникова* Алекс. Никол. Колодезный пер., 6. *Невдахова* Анна Харитонов. Рымарская ул., 32.

## Министерство Земледѣлія и Государственныхъ Имуществъ.

Харьково-Полтавское Управление Земледѣлія и Государственныхъ Имуществъ.

(Рымарская ул., д. № 23. Телефонъ № 718).

Начальникъ Управленія *Гагенъ-Торнъ* Влад. Эдуард., дѣйст. ст. сов. Рымарская ул., 23. Инспекторъ Сельск. Хозяйс. въ Харьк. губ. *Пахомовъ* Пав. Ал-ндров.,

ст. сов. Максиміліановская ул., 9. Старшій лѣсн. ревиз. 1 района *Триони* Ник. Никол., надв. сов. Большая-Гончаровская ул., 33. Чиновникъ особыхъ порученій *Андреевъ* Ник. Дмитр., кол. сов. Уг. Дѣвичьей и Театральной ул., 2. Дѣлопроизводители: *Мартыновичъ* Серг. Алекс., кол. сов. Искринская ул., 43. *Пославскій* Мих. Ал-ндров., ст. сов. Троицкій пер. 14. И. д. дѣлопроизводителя *Семичевъ* Ал-ндръ Георг., кол. секр. Рымарская ул., 23. Старш. помощ. дѣлопроизводителя *Шиховъ* Вас. Васил., кол. ас. Старо-Московская ул., зд. Реального училища. *Медерскій* Казим. Антон., кол. секр. Конторская ул., 53. И. д. старш. помощ. дѣлопроизводителя *Сторухинъ* Григ. Иванов., н. ч. Сумская ул., 21. Младш. помощ. дѣлопроизводитель *Потановичъ-Крамаренко* Мих. Леонт., кол. секр. Чернышевская ул., 113. *Остановъ* Ник. Игнат., губ. секр. Чеботарская ул., 31. И. д. младш. помощ. дѣлопроизводителя *Триони* Ал-ндръ Никол., губ. секр. Большая Гончаровская ул., 24. Экзекуторъ и архивариусъ *Вейхертъ* Мих. Федор., кол. ас. Мѣщанская улица, 8. Землемѣръ *Юшковъ* Ал-ндръ Васил., надв. сов. Епархіальная ул., 24. Инжен.-гидротехникъ III разряда *Кизенковъ* Сем. Зинов., губ. секр. Вознесенская ул., 3. I района: Чугуево-Бабчанскій лѣсничій *Бурлаковъ* Георг. Герман., кол. секр. Село Кочетокъ, Зміевского уѣзда. Волчанскій лѣсничій *Стройій* Ал-ндръ Ал-ндров., кол. секр. Гор. Чугуевъ, Харьк. губ. И. об. старш. лѣсного ревиз. II района старш. запас. лѣсничій, онъ-же завѣдывающ. Харьк. лѣсничествомъ *Воскресенскій* Влад. Яковл., ст. совѣт. Губернаторская ул., 4. Ракитянскій лѣсничій *Даниленко* Дмит. Антон., кол. ас. Ст. Мерефа, К.-Х.-С. жед. дор. (село Ракитное). Лебединскій лѣсничій *Туржанскій* Мих. Франц., кол. ас. Гор. Ахтырка. Ахтырскій лѣсничій *Котляровъ* Ал-ндръ Яков., надв. сов. Гор. Ахтырка. Младш. лѣсной ревиз. III района онъ же завѣдыв. Мохначескимъ лѣсничествомъ *Тарановъ-Вълозеръ* Мих. Михайл., надв. сов. Гор. Чугуевъ. Зміевскій лѣсничій *Гурскій* Яросл. Валер., кол. сов. Гор. Зміевъ. Изюмскій лѣсничій *Семеновъ* Ив. Евдоким., кол. ас. Гор. Изюмъ. И. об. старш. лѣсного ревизора IV района старш. запас. лѣсничій, онъ-же завѣдыв. Маяцкимъ лѣсничествомъ *Лочъ* Мих. Осипов., ст. сов. Гор. Славянскъ. Ново-Глуховскій лѣсничій *Шолми-фонъ-Ашерслебенъ* Ник. Густав., кол. сов. Кременная, Харьк. губ. Старобѣльскій лѣсничій *Соколовскій* Юрій Юрьев., надв. сов. Сл. Бѣловодскъ, Старобѣл. уѣзда. Деркульскій лѣсничій *Юнискій* Конст. Иван., надв. сов. Сл. Бѣловодскъ, Старобѣльск. уѣзда. Младш. запас. лѣсничій состоящій при Харьк. лѣсоохранителн. комитетъ. *Піотухъ* Як. Ѳомичъ, кол. ас. Ярославская ул., 17. Надзиратели казенныхъ оброчныхъ статей по Харьк. губ. I района *Мурзинъ* Мих. Васил., губ. секр. Гор. Купянскъ. II района *Контрольскій* Андр. Ал-ндров., кол. ас. Гор. Старобѣльскъ. Чины, состоящіе на работахъ по укрѣпленію песковъ и овраговъ въ Харьков. губ. Завѣдыв. работами въ Харьков. губерніи и въ уѣздахъ. Сумскомъ, Лебединск., Богодухов., Валковск., Харьковск., и Ахтырскомъ старшій таксаторъ *Гурскій* Валер. Яросл., г. Ахтырка. Завѣдывающій работами въ уѣздахъ Старобѣльскомъ и Купянскомъ младшій таксаторъ *Пуначевъ* Ал-ндръ Владим. Ст. Кременная, Купянск. уѣзда. Завѣдыв. работами въ уѣздахъ Изюмск., Зміевск., и Волчанскомъ младшій таксаторъ *Синельниковъ* Серг. Петров. Гор. Чугуевъ.

### Харьковскій Лѣсоохранительный Комитетъ.

Рымарская ул., № 23. Телефонъ № 718).

Предсѣдатель — Харьковскій губернаторъ. Члены по должности: Харьковскій Губернскій Предводитель Дворянства. Харьковскій Вице-Губернаторъ. Начальникъ Харьково-Полтавскаго Управленія и Государственныхъ Имуществъ. Предсѣдатель

Харьковского Окружного Суда. Предсѣдатель Харьковской Губернской Земской Управы. *Деконноръ* Дмит. Валер., д. с. с. Членъ по назначенію. *Триони* Ник. Никол., кол. сов. Члены по выбору: *Кокоржинъ* Алекс. Петр., Ст. Краснополье, Бѣлгородской жел. дор. *Литваревъ* Ал-ндръ Ал-ндров. Гор. Сумы, Чернетично. Прикомандир. для исполненія отдѣльныхъ поруч. и для занят. по дѣлопр. комитета *Піотухъ* Як. Фом., кол. ас., мдш. запас. лѣсн. Ярославская ул., 17.

## Министерство Императорскаго Двора и Удѣловъ.

Управленіе 7 Харьковскимъ Удѣльнымъ имѣніемъ.

Николаевское 1-е почт. отдѣл., Волчанскаго уѣзда.

Управляющій 7-мъ Харьковскимъ Удѣльнымъ имѣніемъ *Святловъ* Иванъ Ивановичъ, кол. ас.

## Министерство Народнаго Просвѣщенія.

Канцелярія Управленія Харьковского Учебнаго Округа.

(Въ зданіи университета).

Попечитель Харьковского учебнаго округа *Александренко* Мих. Март., тайн. сов. Въ зд. университета. Окружные инспекторы Харьковского учебнаго округа: *Расвскій* Серг. Ал-ндров., д. с. с. Чернышевская ул., 6. *Архангельскій* Дмит. Евф., д. с. с. Конторская ул., 40. *Арбековъ* Ник. Дмитр., д. с. с. Уголь Подгорной ул. и Театрального пер. 2/9. Правитель канцеляріи *Порошинъ* Ив. Антон., кол. сов. Маринская ул., 4. Архитекторъ *Величко* Викт. Валер., н. с. Садово-Куликовская ул., 19. Бухгалтеръ *Васильковскій* Θεокт. Васил., н. с. Основа, Фельдшерская ул. соб. домъ. Столоначальники: *Гаркушенко* Ник. Петр., н. с. Губернаторская ул., 16. *Баировъ* Ал-сѣй Иван., н. с. Царицынская ул., 62. *Ляйнвеберъ* Ник. Юліан., тит. сов. Троицкій пер., 14. Помощники столоначальниковъ: *Кузинъ* Петръ Павл., кол. ас. Бассейная ул., 6. *Петровскій* Влад. Степ., губ. секр. Сумская ул., 25. *Поповъ* Ал-ндръ Григ., кол. ас. Аптекарскій пер., 12. *Пуценко* Ал-ндръ Евстаф., н. ч. Ильинская ул., 5. Журналистъ и архивариусъ *Золотаревъ* Вячес. Яковл., кол. ассес. Большая Москалевская ул., 41.

## Дирекція народныхъ училищъ Харьковской губ.

(Сумская ул., № 34).

Директоръ народныхъ училищъ *Жаворонковъ* Ник. Григор., д. с. с. Мироносицкая ул., 11. Дѣлопроизводитель дирекціи *Шшемпель* Ковст. Никол., губ. секр. Ивановская ул., 13. Инспекторы народныхъ училищъ: *Бориковскій* Григ. Максим., с. с. Екатеринославская ул., 43/1. *Вьялковъ* Ник. Ал-сѣев., с. с. Кацарская ул., 50. *Виноградовъ* Ник. Захар., кол. сов. Конная ул., 41. *Бородаевскій* Ал-андръ Васил., с. с. Гор. Ахтырка. *Барышниковъ* Пав. Иван., с. с. Гор. Славянскъ. *Туминовъ* Влад. Александр., с. с. Гор. Волчанскъ. *Архангельскій* Мих. Евф., с. с. Гор. Старобѣльскъ. *Жудро* Ник. Матв., с. с. Гор. Сумы. *Мирошниценковъ* Як. Петров., кол. сов. Гор. Богодуховъ. *Ордынскій* Ал-андръ Васил., с. с. Гор. Купанскъ.

## Харьковскій Губернскій Училищный Совѣтъ

(Сумская ул., № 34).

Предсѣдатель совѣта — Губернскій Предводитель Дворянства. Члены совѣта: Директоръ народныхъ училищъ. Отъ минис. народн. просв. *Арбековъ* Ник. Дмитр., д. с. с. Дѣвичья ул., 3. Отъ дух. вѣдом. *Балановскій* Андр. Федор., свящ. Конторская ул., 34. Отъ губернскаго земства. *Ковалевскій* Ник. Никол., двор. *Деларю* Мих. Данил., двор.

## ИМПЕРАТОРСКІЙ Харьковскій Университетъ.

(Университетская улица).

Ректоръ университета состоящій внѣ штата заслужен. ординарн. проф. по каѡ. ботаники—докт. ботаники *Рейнордъ* Людвигъ Вас., дѣйств. стат. сов. Юрьевскій пер. 7. Профессоръ богословія—докторъ богословія *Буткевичъ* Тим. Иванов., прот. Газетный пер., 5.

Историко-филологическій факультетъ. Состоящіе внѣ штата заслуженные ординарные профессора: По каѡ. исторіи церкви. Докт. русской исторіи и магистръ богословія *Лебедевъ* Амфіанъ Степан., дѣйств. стат. совѣт. Пушкинская ул., 79. По каѡ. философ.—докторъ философіи *Зеленогорскій* Фед. Ал-ндров., дѣйств. стат. сов. Чернышевская ул., 27. По каѡ. славянск. филологіи—докторъ славянск. словесности *Дриновъ* Маринъ Степанов., дѣйств. стат. сов. Рудаковскій пер., 11. По каѡ. классической филологіи—докторъ классической филологіи *Шульцъ* Георг. Федоров., дѣйств. стат. сов. Чернышевская ул., 13. По каѡ. клас. филол.—докторъ римской словесности *Шериль* Ричардъ Иван., с. с. Ключковская ул., 26. По каѡ. классической филологіи—докторъ классической филологіи—секр. факультета *Нетушилъ* Ив. Вяч., дѣйств. стат. совѣт. Мордвиновскій пер., 14. Ординарные профессора по каѡедрамъ: Русскаго языка и литературы—докторъ исторіи русской литературы *Сумцовъ* Никол. Федор., дѣйств. стат. сов. Малая Гончаровка, 38. Всеобщей исторіи—докторъ всеобщей исторіи и деканъ факультета *Бузескулъ* Владиславъ Петровичъ статскій совѣтникъ. Сорокинскій переулокъ, 6. Русской исторіи—докторъ русской исторіи



*Богалтй* Дмитр. Иван., дѣй. стат. сов. Технологическая ул., 7. Русской исторіи—докторъ русской исторіи *Буцинскій* Петръ Никит., стат. сов. Университетская ул., зд. Университета. Русскаго языка и русской литературы—докторъ русской словесности *Халанскій* Мих. Георг., стат. сов. Максимилиановская ул., 6. Философій—докт. философій *Лейкфельдъ* Пав. Емилев., стат. сов. Ярославская ул., 14. Исторіи западно-европейск. литературъ—докторъ исторіи, всеобщей литературы *Лазаревичъ-Шенелевичъ* Леонъ Юліанов., стат. сов. По каѣ. классической филологіи докторъ греческой словесности *Денисовъ* Яковъ Андреев., статск. совѣтн. Благовѣщенская ул., 8. Исправ. должн. экстраординарныхъ профессоровъ по каѣдрамъ: Теоріи и исторіи искусствъ—магистръ теоріи и исторіи искусствъ *Рыдинъ* Егоръ Косм. Малая Гончаравка, 30. Всеобщей исторіи—магистръ всеобщей исторіи *Вязинскъ* Андрей Сергѣев. Дѣвичья ул., 14. Исторіи церкви—магистръ богословія *Бродовичъ* Юс. Ал-ндров., надвор. совѣт. Леусовскій цер., 9. Славянской филологіи—магистръ славянск. филос. *Кульбажинъ* Степ. Мих. Гончаровскій бульв., 18. Исторіи западно-европейск. литературъ—магистръ исторіи всеобщ. литер. *Соловьевъ* Серг. Викт., стат. сов. Чернышевская ул., 7. Приватъ-доценты для преподаванія: Классической филологіи *Мисловъ* Мих. Ал-сѣев., магистрантъ. Нечеченская ул., 7. Сравнительнаго языковѣдѣнія и санскритскаго языка (онъ же лекторъ итальянскаго языка) *Риттеръ* Пав. Григ., магистрантъ. Губернаторская ул., 4. Русскаго языка и русской литературы—магистръ русской словесности *Кадлубовскій* Арс. Петр., магистръ. Максимилиановская ул., 14. Русской исторіи: *Трифилевъ* Евген. Порф., магистрантъ. Дворянская ул., 3. *Данилевичъ* Вас. Евфим., магистрантъ. Мироносицкая ул., 72. Исторіи церкви *Филевскій* Іоаннъ Іоаннов., магистръ. Коммерческое училище. Лекторы: Нѣмецк. языка—учитель гимназій *Ирмеръ* Герм. Юліев., стат. сов. Костюренскій пер., 2. Англійскаго языка—учитель гимназій *Ферберъ* Юлій Акимов., стат. сов. Куликовская ул., 36. Итальянскаго языка, магистрантъ (онъ же прив.-децентъ по каѣ. сравнит. языковѣдѣнія и санскритскаго языка) *Риттеръ* Пав. Григ. Губернаторская ул., 4.

**Физико-математическій факультетъ:** Заслуженные ординарные профессора, состоящіе ввѣ штата по каѣдрамъ: Минералогіи и геологій—докторъ минералогіи и геогнозій *Брю* Ал-ндръ Спиридонов., дѣйств. стат. сов. Нечеченская ул., 44. Зоологій—докторъ зоологій *Степановъ* Пав. Тихонов., дѣйств. стат. сов. Губернаторская ул., 10. Зоологій, сравнит. анатоміи и физиологій—докторъ медицины и докт. зоологій *Брандтъ* Ал-ндръ Ѳедор., дѣйств. стат. сов. Ветеринарная ул., 13. Ординарные профессора по каѣдрамъ: Минералогіи и геологій—докторъ минералогіи и геогнозій *Гуревъ* Ал-ндръ Васильев., дѣйств. стат. сов. Сумская ул., 40. Зоологій, сравнит. анатоміи и физиологій—докторъ зоологій *Реймардъ* Владим. Васильев., стат. сов. Ветеринарная ул., 5. Химіи—докторъ химіи *Осиповъ* Ив. Павлов., дѣйств. стат. сов. Ветеринарная ул., 37. Зоологій, сравнит. анатоміи и физиологій—докторъ зоологій *Никольскій* Ал-ндръ Мих., стат. сов. Каплуновская ул., 17. Чистой математики—докторъ чистой математики *Синцовъ* Дмитр. Матв., стат. сов. Епархіальная ул., 42. Географіи и этнографіи—докторъ географіи и магистръ ботаники *Красновъ* Андрей Никол., ст. сов. Бассейная ул., соб. домъ. Астрономіи и геодезіи—докторъ астрономіи *Струве* Людв. Оттонов., стат. сов. Университетскій садъ, здан. метеор. обсерв. Механики—докт. прикладной математики, деканъ факульт. *Стекловъ* Влад. Андреев., ст. сов. Чернышевская ул., 74. Сверхштатный ординарный проф. по каѣ. чистой математики—докт. чистой математики *Тихомандрицкій* Матв. Ал-ндров., дѣйств. стат. сов. Университетская ул., здан. университ. По каѣ. химіи—докт. химіи *Альбицкій* Ал-сѣй Андреев., ст. сов. Малая Панасовка, 11. По каѣ. минералогіи и геологій—докт. минералогіи и геогнозій *Пятницкій* Порфир. Петров. Ключковская ул., 43. Исправл. должн. экстраординарн. профессора по каѣдрамъ: Агрономіи—магистръ сельскаго хозяйства *Зайкевичъ* Анаст. Георг., ст. сов. Мироносицкая ул., 23. Физи-

ки и физической географіи—магистръ физики *Грузинцевъ* Ал-сѣй Петр., стат. сов. Скобелевская площ., 8. Ботаники—магистръ ботаники и секретарь факультета *Арнольди* Владим. Митрофан., кол. секр. Пушкинская ул., 29. Зоологін, сравнит. анат. и физиологін—магистръ зоологін *Бьлюсовъ* Ник. Федоров. Москалевская ул., 24. Ботаники—магистръ ботаники *Зальскій* Вяч. Конст., кол. сов. Ветеринарная ул., 31. Чистой математики—магистръ чист. математ. *Александрскій* Влад. Петр. Почтовый пер., 8. Физики—магистръ физики *Роговскій* Евген. Ал-ндров., стат. сов. Зміевская ул., 1. По кае. чистой математики—магистръ чист. математики *Шиборскій* Антон.-Венифац. Павлов. Пушкинская ул., 72. Привать-доценты для преподаванія: Химіи—докт. химіи *Хршовъ* Пав. Дмит. Университ. ул., здан. университета. Физики—магистръ зоологін *Поюртжъ* Ал-ндръ Конст., дѣй. ст. сов. Уголь Чернышевск. ул. и Сорокинск. пер., соб. домъ. Астрономін и геодезін маг-нта (онъ же астрономъ наблюдатель при астрономич. обсерваторіи) *Евдокимовъ* Ник. Ник., надв. сов. Нечеченская ул., 44. Ботаники—лѣкаръ и магистръ ботаники *Талиевъ* Валер. Иван. Нечеченская ул., 20. Антропологін—маг-нтъ *Покровскій* Ал-ндръ Мих. Пушкинская ул., 79. Химіи—магистрантъ (онъ же лаборантъ при технич. лабораторіи) *Дыбскій* Влад. Андр., кол. асс. Госпитальная ул., 12. Технологін и техническ. химіи—магистръ химіи *Харичковъ* Конст. Вас. Университ. ул., зд. Университета. Чистой математики—магистрантъ *Лагутинскій* Мих. Ник. Бассейная ул., 7. Ботаники—магистрантъ *Дорофеевъ* Ник. Евдок., ст. сов. Химіи—магистрантъ *Коршуновъ* Георг. Вас. Университ. ул., зд. Университета. Зоологін—магистрантъ (онъ же штатный лаборантъ при зоологическ. кабинетѣ) *Тимофеевъ* Тимоф. Евфим. Конторская ул., 13. Химіи—магистрантъ *Лашенковъ* Порф. Никол. Зд. Технологического Инстит. Лаборанты штатные: При химической лабораторіи—оконч. курсъ гимназін *Слоновскій* Фекиц. Антон., кол. сов. Гончаровская ул., 26. При технической лабораторіи—магистрантъ (онъ же прив.-доц. по кае. химіи) *Дыбскій* Влад. Андр., кол. асс. Госпитальная ул., 12. При ботанич. кабинетѣ—прослушавшій курсъ наукъ физики-математ. факультета *Алексеевко* Мих. Ал-ндров. Пушкинская ул., 15. При зоотомическомъ кабинетѣ—магистрантъ (онъ же прив.-доцентъ по кае. зоологін) *Тимофеевъ* Тимоф. Евфим. Конторская ул., 13. И. об. лаборанта при агроном. лабораторіи *Кничеръ* Никол. Конст. Университетск. ул., здан. Университ. При неорганическомъ отдѣленіи химич. лабораторіи—оконч. курсъ съ диплом. 1-й степ. *Тимофеевъ* Гавр. Евфим. Пушкинская ул., 6. При зоологическомъ кабинетѣ—докт. филос. Гейдельб. Университ. *Редикориевъ* Влад. Влад. Университетская ул., зд. Университета. Сверхштатные: При магнито-метеорологическ. отдѣленіи физическаго кабинета *Поповъ* Ив. Петр., надв. сов. Сумская ул., зд. астроном. обсер. При ботаническомъ кабинетѣ—оконч. курсъ съ диплом. 1-й степ. *Трѣбу* Юлій-Октавій Юльев. Ключковск. ул., здан. ботанич. института. И. д. сверхшт. лаборанта при физическомъ кабинетѣ *Леммлейтъ* Габъ Ал-ндр. Университет. ул., зд. Университета. При технической лабораторіи инж.-техн. *Финотьевъ* Мих. Конст. Николаевская ул., 29. И. д. сверхшт. лабор. при физиолог. каб.—прослушавшій полн. курсъ наукъ физико-мат. фак. *Сахаровъ* Мих. Иван. Унив. ул., зд. физич. лаборат.

**Юридическій факультетъ.** Состоящіе виѣ штата заслуженные ординарные профессора по кафедрамъ: Государственнаго права—докт. госуд. права *Куплеваскій* Ник. Осипов., дѣйств. стат. сов. Мирносноцкая ул., 40. Римскаго права—докт. государственн. права *Стойновъ* Андр. Никол., дѣйств. стат. сов. Павасовская ул., 25. Римскаго права—докт. гражданского права *Загурскій* Леонт. Ник., дѣй. стат. сов. Мирносноцкая ул., 38. Церковнаго права—докт. церковнаго права и магистръ богословіи секр. факульт. *Остроумовъ* Мих. Андр., дѣй. стат. сов. Кладбищенская ул., 6. Ординарные профессора: Политической экономіи и статистики—докт. политической экономіи *Левитскій* Влад. Фавстов., ст. сов. Максимилиановская ул., 8. Финансоваго права—докт. финансоваго права *Мишулинъ* Петръ Петр., ст. сов. Пушкин-

ская ул., 51. Уголовнаго права и уголовного судопроизводства—*Чубинскій* Михаилъ Павловичъ, тит. сов. Бассейная ул., 4. И. должн. экстраординарнаго профессора по кафедамъ: Гражданскаго права и гражданского судопроизводства—магистръ гражданского права и деканъ факульт. *Гредескулъ* Ник. Андреев. Бассейная ул., 6. Исторіи русскаго права и магистръ государств. права и секр. факульт. *Максимейко* Ник. Ал-сѣев. Мирносицкая ул., 49. Уголовнаго права и уголовного судопроизводства—магистръ уголовного права и уголовного судопроизводства *Кисилевъ* Ал-ндръ Дмитр. Черноглазовск. ул., 13. Римскаго права—магистръ гражданского права *Никоневъ* Серг. Павл., тит. сов. Епархіальная, 18. Полицейскаго права—магистръ полицейскаго права *Раевскій* Ал-ндръ Андреев. Подгорная, 6. Приватъ-доценты по кафедамъ, Международнаго права—магистрантъ *Ястржембскій* Владим. Антонов. Гончаровскій пер., 3. Энциклопедіи и исторіи философіи права—магистрантъ *Фаттлевъ* Аркад. Никол. Криничный пер., 8. Торговаго права и торговаго судопроизводства—магистрантъ *Поповъ* Бор. Вас. Гончаровскій пер., 3. Торговаго права и судопроизводства—магистрантъ *Катковъ* Вас. Дав. Скрышницкій пер., 11. Государственнаго права—магистрантъ *Устиновъ* Влад. Михайл. Губернаторская ул., д. Енуровскаго. Уголовнаго права и уголовного судопроизводства—магистрантъ *Тауберъ* Леон. Яковл. Классическій пер., 4. Политической экономіи и статистики—магистрантъ *Анциферовъ* Ал-сѣй Никол. Сумская ул., 48. Государственнаго права—магистрантъ *Алексеевъ* Ал-ндръ Ал-ндр. Ивановская ул., 8.

**Медицинскій факультетъ.** Состоящіе внѣ штата заслужен. ордин. профессора по кафедамъ: Терапевтической госпитальной клиники—докт. медицины *Кузнецовъ* Ал-ндръ Харитон., д. с. с. Садово-Куликовская ул., 11. Оперативной хирургіи и топографической анатоміи—докт. медиц. *Дудукаловъ* Ал-сѣй Иван., д. с. с. Скобелевская пл., 6. Терапевтической факультетской клиники—докт. медиц. *Оболенскій* Ив. Николаев., д. с. с. Пушкинская ул., 32. Патологической анатоміи—докт. медицины. *Крыловъ* Влад. Плат., д. с. с. Инструментальный пер., 1. Дѣтскихъ болѣзней—докт. медиц. *Цономаревъ* Мвх. Діев., д. с. с. Николаевская ул., 6. Врачебной діагностики съ пропедевтической клиникой—докторъ медиц. и деканъ факультета *Ломиковскій* Мих. Мих., д. с. с. Рымарская ул., 27. Ординарные профессора по кафедамъ: Гистологіи и эмбриологіи *Кульшицкій* Ник. Конст., д. с. с. Рымарская ул., 4. Физиологіи—докт. медиц. *Данилевскій* Вас. Яковл., д. с. с. Чернышевская ул., 16. Терапевтической факультетской клиники и директоръ той же клиники—докт. медиц. *Опенховскій* Фед. Мечисл., д. с. с. Кокоскивская ул., 1. Систематическаго и клиническаго ученія о нервныхъ и душевныхъ болѣзняхъ—докт. медиц. *Анфимевъ* Яковъ Афан., ст. сов. Сумская ул., 4. Общей патологіи—докт. медиц. (онъ же врачъ студентовъ Унив.) *Репревъ* Ал-ндръ Вас., д. с. с. Пушкинская ул., 50. Частной патологіи и терапіи—докт. мед. *Шилтовъ* Ал-ндръ Минаев., ст. сов. Пушкинская ул., 27. Судебной медицины—докт. медиц. и секретарь факультета *Патенко* Θεод. Ал-сѣев., стат. сов. Бассейная ул., 15. Хирургической факультетской клиники, директоръ той же клиники—докт. медиц. *Орловъ* Леон. Влад., ст. сов. Рымарская ул., 28. Фармакологіи съ рецептурою, токсикологіею и ученьемъ о минеральныхъ водахъ—докт. медиц. *Поповъ* Серг. Ал-ндров., д. с. с. Сумская ул., 49. Физиологической анатоміи—докт. медиц. *Благоусовъ* Ал-сѣй Конст., д. с. с. Сумская ул., 63. Систематическаго и клиническаго ученія о накожныхъ и сифилитическихъ болѣзняхъ—докт. медиц. *Зеленецъ* Ив. Федоров., ст. сов. Сумская ул., 6. Хирургической госпитальной клиники—докт. медиц. *Соколовъ* Никол. Андреев., ст. сов. Епархіальная ул., 3. Исп. должн. ординарнаго профессора по каѳ. фармаціи и фармакогнозій—магистръ фармаціи *Чуриковъ* Андр. Дмитр., д. с. с. Садовая ул., 13. Экстраординарные профессора по кафедамъ: Нервныхъ и душевныхъ болѣзней—докт. медиц. *Оршанскій* Исаакъ Григ., ст. сов. Пушкинская ул., 29. Офтальмологіи—докт. медиц. *Барабашевъ* Пав. Ник., ст. сов.

Б. Зміевская, 1. Акушерства и женских болѣзней—докт. медиц. *Гавронскій* Ник. Діонис., ст. сов. Мирносицкая ул., 1. Хирургической факультетской клиники—докт. медиц. *Тринклеръ* Никол. Петров. Садово Куликовская ул., 4. Патологической анатоміи—докт. медиц. *Мельниковъ-Разведенковъ* Ник. Федот., ст. сов. Садовая ул., 3. Медицинской химіи—докт. медиц. *Кураевъ* Дмитр. Иван., кол. сов. Чернышевская ул., 31. Акушерства и женских болѣзней—докторъ медиц. *Михинъ* Пав. Вас., кол. сов. Сумская ул., 45. Частной патологій—докт. медиц. *Георгиевскій* Конст. Никол., кол. сов. Петровскій пер., 19. Акушерства, женских и дѣтских болѣзней—докт. медиц. *Трошкскій* Ив. Виссаріон., кол. сов. Сорокинскій пер., 3. Оперативной хирургіи и топографической анатоміи—докт. медиц. *Пенскій* Юліанъ-Кирилль Роман., ст. сов. Чернышевская ул., 39. Приватъ-доценты по кафедамъ: Акушерства и женских болѣзней—докт. медиц. *Алексенко* Ник. Демьян., надв. сов. Пушкинская ул., 8. Судебн. медицины—докт. медиц. *Дворниченко* Серг. Павл., ст. сов. Харьк. земская больн. Физиологій—докт. медиц. (онъ же прозекторъ по той же кафедр.) *Чувскій* Ив. Афан., ст. сов. Конторская ул., 53. Гистологій и эмбриологій—докт. медиц. (онъ же прозекторъ по той же кафедр.) *Павловъ* Влад. Ал-сѣв., надв. сов. Каразинская ул., 6. Оперативной хирург. и топографич. анатоміи—докт. медиц. (онъ же прозекторъ по той же кафедр.) *Воскресенскій* Вас. Федор. ст. сов. Чернышевская ул., 52. Частной патологій и терапіи—докт. медиц. *Грахтенбергъ* Мих. Ал-ндров., тит. сов. Мирносицкій пер., 10. Офтальмологій—докт. медиц. *Прокопенко* Петръ Петров., тит. совѣт. Садовая ул., 9. Дѣтск. болѣзн.—докт. медиц. *Колпаки* Ив. Марк., кол. сов. Мирносицкая пл., соб. домъ. Женск. и дѣтск. болѣзн.—докт. медиц. *Мионовъ* Матв. Максим., тит. сов. Уголь Чернышевской и Епархіальной. Врачеб. діагностики—докт. медиц. *Свѣтунинъ* Мих. Иванов., тит. сов. Мирносицкая, 14. Офтальмологій—докт. медиц. *Браунштейнъ* Овсей Пинхусов. Рымарская ул., 28. Физиологій—докт. медиц. *Червоковъ* Ал-ндръ Михайл. Старо-Московская ул., 3. Хирургич. госпитал. клиники—докт. медиц. *Филиттовъ* Ник. Никол., кол. сов. Старо-Московская, 3. Судеб. медиц.—докт. мед. (онъ же прозекторъ при кафедр. суд. мед.) *Бокариусъ* Ник. Сергѣев., надв. сов. Чернышевская ул., 46. Нервн. и душевн. болѣзн.—докт. медиц. *Поповъ* Андр. Онисиф., кол. ас. Рымарская ул., 7. Дѣтск. болѣзн.—докт. медиц. (онъ же сверхштат. ассистентъ при той же кафедр.) *Баранниковъ* Ив. Андріан., надв. сов. Епархіальная ул., 16. Нервн. и душевн. болѣзн.—докт. медиц. *Трутовскій* Як. Яковл., ст. сов. Черноглазовская ул., 7. Акушер. и женск. болѣзн.—докт. медиц. *Петровъ* Владим. Алесѣв., ст. сов. Университетская ул., 3д. Университета. Нервн. и душевн. болѣзн.—докт. медиц. *Грейденбергъ* Бор. Шапов., надв. сов. Большая Панасовка, 17. Общей патологій—лѣкаръ (онъ же сверхштат. прозекторъ при той же кафедр.) *Постовъ* Як. Яков., надв. сов. Театральн. пер., 5. Хирург. факульт. клиники—докт. медиц. *Кудинцевъ* Ив. Васил., надв. сов. Николаевская пл., 25. Анатоміи—докт. медиц. (онъ же прозекторъ при кафедр. анатоміи) *Іосифовъ* Горд. Макс., Нетеченская ул., 46. Терапевтич. факульт. клиники—докт. медиц. *Шатилловъ* Петръ Иван. Сумская ул., 86. Нервн. и душевн. болѣзн.—докт. медиц. (онъ же ассист. при кафедр. нервн. и душевн. бол.). *Левловскій* Арист. Михайл., надв. сов. Инструментальн. пер., 1. Гигіены—докт. медиц. *Фазръ* Влад. Влад. Малая Гончаровка, 10. Гигіены—докт. медиц. (онъ же сверхштат. лаборантъ при кафедр. гигиены). *Коршунъ* Стеф. Васил. Пушкинская ул., 14. Прозекторы по кафедамъ: Гистол. и эмбриологій—докт. медиц. (онъ же прив.-доцент. при той же кафедр.) *Павловъ* Влад. Ал-сѣв., надв. сов. Каразинская ул., 6. Анатоміи—докт. медиц. (онъ же прив.-доцент. при той же кафедр.) *Іосифовъ* Горд. Макс., Нетеченская ул., 46. Судеб. медиц.—докт. медиц. (онъ же прив.-доцент. по кафедр. мед. *Бокариусъ* Ник. Серг., надв. сов. Чернышевская ул., 46. Физиологій—докт. медиц. (онъ же прив.-доцент. при той же кафедр.) *Чувскій* Ив. Афанас., ст. сов. Конторская ул., 53. Оператив. хирургіи съ топографическ. анатоміею—докт. медиц. (онъ же прив.-доцент. при той же кафедр.) *Воскресенскій* Вас. Федор., ст. сов.

Чернышевская ул., 52. Патологич. анатом.—докт. медиц. *Еленевскій* Конст. Феликс. Мирносицкая, 5. Помощники прозектора: Гистол. и эмбриологій *Петинъ* Сер. Иван. Сумская ул., 66. Патологич. анатоміи—лѣк. *Пожарисскій* Іос. Фомичъ, Сумская ул., 67. Судеб. медицины—лѣк. *Боракоскій* Ал-ндръ Григор. Конторская ул., 53. Анатоміи лѣкаръ *Воробьевъ* Влад. Петр. Сумская ул., зд. анатом. театр. Сверхт. помощ. прозектора при каѳед. общей патологій—докт. медиц. (онъ же прив.-доц.) *Постосовъ* Як. Яков., надв. сов. Театральн. пер., 5. Ассистенты: а) штатные при клиникахъ: Хирургич. факульт. клиники—докт. медиц. *Маклецовъ* Ив. Иван., надв. сов. Кокошкинская ул., 29. И. д. штатн. ассис. при акушерской клиникѣ—лѣк. *Сухаревъ* Вас. Харлам., Конторская ул., соб. домъ. И. д. штат. ассис. при терапевт. факульт. клин.—лѣк. *Ивановъ* Пав. Федор. Пушкинская ул., 21. б) сверхштатные при каѳедрахъ: Нервн. и душевн. болѣз.—докт. медиц. (онъ же прив.-доц. при той же каѳед.) *Левковскій* Арист. Михайл., надв. сов. Инструментальн. пер., 1. Накожи. и сифилитическ. болѣз.—лѣк. *Щекинъ* Конст. Пармен., надв. сов. Театраль., 4. При клиническомъ отдѣл. накожи. и сифилитич. болѣз. воен. госпиталя—лѣк. *Полтавцевъ* Ант. Петр., кол. ас. Екатеринославская ул., 10. При пропедевтическ. терапевтическ. отдѣленіи воен. госпиталя—лѣк. *Затворницкій* Влад. Ал-ндров., надв. сов. Сумская ул., 4. Накож. и сифилитич. болѣз.—лѣк. *Смирнинъ* Мих. Георг. Зд. Военнаго госпиталя. При госпитал. терапевт. клиникѣ—лѣк. (онъ же прив.-доц. по каѳед. тер. факульт. клин.) *Шатиловъ* Петръ Иван. Сумская ул., зав. Досѣкина. Нервныхъ и душевн. болѣз.—лѣк. *Ряснискій* Мих. Григор. Ветеринарная ул., 11. Дѣтск. болѣзней—докт. медиц. (онъ же прив.-доц. по той же каѳед.) *Баранниковъ* Ив. Андриан., надв. сов. Епархіальная ул., 16. Врачебн. діагностики—лѣк. *Чекуновъ* Ив. Степан. Сумская ул., зд. воен. госпиталя. Фармакологій—лѣк. *Моссивили* Варл. Павл. Сумская ул., зд. медиц. корпуса. *Добіашъ* Ал-ндръ Іосиф. Университетская ул., зд. Университета. *Вителеръ* Эмилій-Августъ-Павель. Сумская ул., 54. Лаборанты при лабораторіяхъ: Физиолого-химической—лѣк. *Маленко* Вас. Діомид. надв. сов. Ветеринарная ул., 17. Фармацевтической—магистръ *Валяшко* Ник. Авксент. Сумская ул., зд. медиц. корпуса. При клиникахъ: Офтальмологической—лѣк. *Цѣслинскій* Ал-ндръ Кирил., надв. сов. Губернаторская ул., 18. Терапевт. факульт.—лѣк. *Янушевичъ* Серг. Гаврил., надв. сов. Чернышевская ул., 10. И. д. лаборанта при акушерской клин. *Соловьевъ* Фед. Ал-ндров., Сумская ул., зд. акушерск. кл. Университета. Сверхштатные при лабораторіяхъ: Фармацевтической—провизоръ. *Крисовскій* Ник. Петр. Сумская ул., зд. мед. корпуса. Гигіенической—докт. медиц. (онъ же прив.-доц. по каѳед. гигиени) *Коршунъ* Стеф. Васил. Пушкинская ул., 14. Фармацевтической—провизоръ *Ганъ* Ал-ндръ Иван. Сумская ул., зд. мед. корпуса.

Ординаторы клиникъ штатные: Терапевт. факульт.—лѣк. *Норенбергъ* Ааронъ Давид. Сумская ул., зд. Терапев. клин. Хирург. факульт.—лѣк. *Ассневъ* Пав. Никол. Сумская ул., зд. Хирург. клиника. Хирургич. госпиталь.—лѣк. *Костенко* Мих. Тихон. *Лившицъ* Файт. Мовш. Оба въ зд. Александр. больницы, Благовѣщенская ул. Терапевт. факульт. *Паньянъ* Кегамъ Ованес. Сумская ул., зд. Терапев. клиники. Терапевт. госпит.—лѣк. *Александровъ* Пав. Никол. Екатеринославская ул., 32. Акушерской—лѣк. *Шевцовъ* Ал-сѣй Иван. Рымарская ул., 19. *Дворжанчикъ* Ром. Михайл. Мирносицкая ул., д. Колпакчи. Сверхштатные: Акушерской—лѣк. *Станковъ* Конст. Никол. Рымарская ул., 32. *Кончинъ* Стеф. Петр., Сумская ул., д. Лыскова. Офтальмол.—лѣк. *Рашевскій* Гиршъ Зельман. Сумская ул., зд. Офтальмол. клиники. Терапевт. госпит.—*Румянцевъ* Анат. Михайл. Старо-Московская ул., 3. При каѳед. дѣтск. болѣз.—лѣк. *Эминетъ* Петръ Павл. Екатеринославская ул., 58. При каѳед. накожи. болѣз.—лѣк. *Евдокимовъ* Ник. Никол. Петеченская ул., с. домъ. Хирургич. госпит.—лѣк. *Ашлянъ* Конст. Оганес. Мало-Гончаровская ул., 16. *Крисовскій* Шмуль-Самуиль-Аврум.-Лейбов. Сумская ул., 19. Офтальмолог.—лѣк. *Натан*

зонъ Хаимъ-Давидъ. Екатеринославская ул., 34. Акушерской—лѣк. *Арутинскій-Доморуковъ* Вас. Захар. Екатеринославская ул., 26. При терапев. отдѣл. Военнаго госпиталя *Фольманъ* Леон. Виктор. Клочковская ул., 23. Хирургической—лѣк. *Любовскій* Мир. Кивелев. Благотѣщенская ул., 16. Акушерской—лѣк. *Олоревъ* Пав. Петр., Москалевская ул., 52. *Плотниковъ* Мих. Поликар. Сумская ул., 38. *Пларионовъ* Ник. Михайл. Сумская ул., д. Досѣвина. Хирургич. госпит.—лѣк. *Стоклинскій* Илья Веньяминов. Мѣщанская ул., 22. Свирхштатный—лѣк. *Гаубовъ* Бахадиръ-Бекъ-Гуссейнъ-Эфенди Заде. Клочковская ул., 43. Терапевт. госпит.—лѣк. *Дейбфрейдъ* Лейба Мееров. Воскресенская пл., 9. Дерматол. отдѣл. воен. госпит. *Бойковъ* Вячес. Мелетіев. Клочковская ул., 16. Терапевтич. госпит.—лѣк. *Лившицъ* Меенд. Эльев. Кацарская ул. 11. Хирургич. госпит. лѣк. *Рафибекъ* Худадатъ-Бекъ. Екатеринославская ул., 8. *Рамъ* Максимъ (Кудхо) Григор. (Гиршев.). Мало-Гончаровская улица, 4.

Фельдшера факультетскихъ клиникъ: Офтальмологич. *Дереча* Ник. Иван. Сумская ул., 3д. Офтальмол. клиники. Терапевтич. *Литвиновъ* Ник. Павл. Сумская ул., Терапевт. клиника. Состоящія при акушерской клиникѣ: Стар. повивал. бабка *Тимофеева* Неонила Дмитр. Младш. повив. бабка *Апостолова* Юлія Тимоф. Обѣ въ зд. Акушер. клиника. Сумская ул.

**Фундаментальной библіотена.** Библіотекаръ—кадидатъ *Рубинскій* Конс. Иван., кол. сов. Большая Гончаровская ул., 2. Помощники библіотекаря: Лѣкаръ *Федосеевъ* Вас. Иван., кол. сов. М.-Гончаровская ул., 21. Кандидатъ *Миллеръ* Дмит. Петров., кол. ас. Грековская ул., 26. Имѣющ. зван. учителя *Кирилловъ* Адрианъ Матв., кол. ас. Дворянская наб., 2. Окон. курсъ съ диплом. 1-й ст. *Тихій* Кирил. Іосиф., н. ч. Ветеринарная ул., 19.

**Служащіе по дѣлопроизводству и хозяйственной части Университета.** Секретарь совѣта *Ильинскій* Мих. Ильичъ, д. с. с. Секр. правленія *Ткаченко* Данилъ Авкс., надв. сов. Бухгалтеръ *Вовченко* Ал-ндръ Петр., кол. ас. Въ въ зд. Университета, Университетская ул. Помощ. бухгалтера *Браиловскій* Влад. Ал-сѣев., кол. секр. Рогатинскій пер., 17. Казначей *Збороминскій* Як. Павл., надв. сов. Муравлевская ул., 24. Врачъ студентовъ—докт. медиц. (онъ же ординарн. проф. по кафедр. общей патологій) *Репревъ* Ал-ндръ Васил., д. с. с. Пушкинская ул., 50. Управляющ. университет. аптекою *Геттихъ* Ник. Петров., тит. сов. Сумская ул., зд. хозяйств. корп. университет. Фельшеръ при врачѣ студент. *Лукьяшико* Сем. Васил., кол. рег. В.-Павасовская ул., соб. домъ. Архитект. университета (по найму) *Величко* Викт. Валер., надв. сов. Садово-Куликовская ул., соб. домъ. Экзекуторъ университета *Стефановскій* Мих. Кирил., надв. сов. Университетская ул., зд. Университета. Смотрит. клиникъ *Бужинскій* Пим. Павл., кол. сов. И. об. помощ. экзекутора (по найму) *Шульцъ* Ив. Вален. Оба въ зд. хозяйс. корп. универ. Сумская ул.

**Инспекція.** Инспекторъ студентовъ *Алякритскій* Ник. Иван., д. с. с. Николаевская ул., д. Васильева. Помощ. инспектора студентовъ: *Баженовъ* Мих. Петров., кол. сов. Воскресенская пл., 8. *Чернышевъ* Серг. Ал-ндров., кол. сов. Сумская ул., зд. Общежитія студент. *Ериновъ* Ив. Афан., кол. сов. Сумская ул., зд. хозяйс. корп. *Федоровскій* Ник. Ал-ндров., кол. сов. Университетская ул., зд. Университета. *Соколовскій* Пав. Петров. Мордвиновскій пер., 5. *Нижитинскій* Тим. Никол., ст. сов. Сердюковскій пер., 5. *Долженко* Серг. Гавр., кол. ас. Рымарская ул., 2. *Шитковскій* Ал-ндръ Ильичъ, кол. сов. Харинская ул., 15. *Подтягинъ* Евг. Мих., кол. сов. Мордвиновскій пер., 15. *Сибилевъ* Ник. Никол. Котляровская ул., 5. Секретарь по студенческ. дѣламъ *Сабо* Апол. Петр., кол. ас. Университетская ул., зд. Университета. Механикъ при универс. *Деревяко* Влад. Никол., губ. секр. Сумская ул., зд. Обсерват. университет. Помощ. завѣд. музеемъ изящ. искусствъ *Трифилевъ* Евген.

Парфен., Дворянская ул., 5. И. д. садовника при ботанич. садѣ университета. *Михальскій* Андр. Андр., Ключковская ул., зд. ботанич. института. Настоятель Университетской церкви *Инокковъ* Ив. Степ., священ. М.-Гончаровская ул., 36. Діаконъ Университетской церкви *Ракишевскій* Вас. Ильичъ, Пушкинская ул., 29.

### Харьковскій Технологическій Институтъ ИМПЕРАТОРА АЛЕКСАНДРА III.

(Каплуновская ул., д. № 14. Телефонъ № 72).

Директоръ института *Мухачевъ* Петръ Матв., с. с. Въ зд. инст. Законоучитель *Дооровольскій* Вас. Ник., прот. Епархіальн. ул., 23. Профессоры: *Альбицкій* Вас. Иван., д. с. с. *Немолодышевъ* Вас. Арс., д. с. с. *Гартманъ* Рич. Эдмунд., н. ч. *Кнаббе* Влад. Серг., с. с. *Лидовъ* Ал-дръ Павл., с. с. *Шильчиковъ* Ник. Дм., с. с. Всѣ въ зд. инст. Адъюнкты-профессоры: *Москалевъ* Влад. Леон., н. ч. Въ зд. инст. *Чернай* Ник. Ал-др., с. с. Екатеринославская ул., 42. Преподаватели: *Александровскій* Владим. Петр. с. с. Почтов. пер., 8. *Бекетовъ* Ал-сѣй Ник., с. с. Садово-Кулик. ул., 9. *Беръ* Теод. Мих., н. ч. *Борисенко* Эл. Никол., кол. сек. Епархіал. ул., 45. *Бураковъ* Гр. Фед., к. ас. Въ зд. инст. *Дашкевичъ* Ник. Ирод., с. с. Сумская ул., 45. *Дидрихсонъ* Карлъ Вас., с. с. Кулик., 15. *Дорофьевъ* Ник. Евд., с. с. Черныш. ул., 53. *Евдокимовъ* Ник. Ник. н. с. Нечеченская ул., 44. *Зусъ* Мих. Дм., к. ас. Въ зд. инст. *Кисляничъ* Ник. Сем., ниж. н. с. Александр. ул., 5. *Кутневичъ* Дмитр. Андр., к. сов. Въ зд. кл. Института. *Лаврентьевъ* Ал-дръ Мих., с. с. Губернат. ул., 9. *Лагутинскій* Мих. Ник., н. ч. Бассейная ул., 7. *Ловиновъ* Мих. Ив., с. с. Технолог. ул., 20. *Лукьянченко* Сем. Ив., к. сов. Больш. Гонч. ул., 10. *Милевичъ* Ал-дръ Мих., н. с. Костомар. ул., 6. *Ньмкинъ* Влад. Христ., с. с. *Панченко* Ал-сѣй Вас., н. с. Владимир. ул., 30. *Пестриковъ* Мих. Родион., н. с. Губернаторск. ул., 7. *Пономаревъ* Ал-др. Евфим., к. сек. (онъ же механ.) Въ зд. инст. *Поповъ* Ив. Петр. н. ч. Сумская ул. зд. астр. обсерв. унив. *Шеборскій* Авт. Павл., к. сов. Пушкинская ул., 72. *Пятницкій* Порф. Петр., с. с. Ключковская ул., 43. *Серебряковъ* Конст. Дм., н. с. Костомаровскій пер. *Скворцовъ* Георг. Григ., н. ч. Старо-Моск. ул., 33. *Скворцовъ* Ирнарх. Полихр., д. с. сов. Рымарская ул., 32. *Столяровъ* Яковъ Вас., н. ч. Въ зд. инст. *Тихановъ* Петръ Вас., н. ч. Журавлевск. ул., 19. *Трошкій* Анат. Ив., н. ч. Большая Москал. ул., 46. *Ушаковъ* Ал-дръ Вас., н. с. Каплуновск. ул., 17. *Шепелевъ* Пав. Вас., н. с. Каплуновск. ул., 17. *Щербаковъ* Андр. Конст., к. секр. Каплуновск. ул., 14. *Ферберъ* Юлій Аким., к. сов. Губернаторск. ул., 9. *Христалевъ* Влад. Вас., н. с. Каплун. пер., 16. *Цапе* Юлій Сем., к. сек. Технологич. ул., 6. Лаборанты: *Веймонъ* Пав. Леон., н. ч. *Гуляновъ* Григ. Ник., н. ч. *Дьодусенко* Пав. Тим., к. а. Всѣ въ зд. инст. *Ильевъ* Ал-дръ Марк. к. ас. Вознесенская пл., 9. *Лашенковъ* Порф. Ник., к. ас. *Поповъ* Пав. Евг., тит. с. *Шумиловъ* Ал-дръ Ал-сѣв., н. ч. Всѣ въ зд. инст. *Шелеговъ* Ал-дръ Иван., к. ас. Чернышевск. ул., 15. Инспекторъ студентовъ *Раевскій* Ив. Павл., н. с. Въ зд. инст. Помощники инспектора: *Брайловскій* Ал-дръ Ив. н. с. Михайловскій пер., 5. *Воронцовъ-Вельяминовъ* Ал-дръ Ник., с. с. Въ зд. инст. *Демьяненко* Пав. Фед., к. сов. Сорокинская ул., 24. Библиотекарь *Семенчиновъ* Мак. Лук., к. сов. Дѣлопроизводитель *Четвериковъ* Влад. Павл., к. ас. Помощникъ дѣлопроизводителя *Константиновъ* Ал-дръ Ив., к. ас. Бухгалтеръ *Савиновъ* Петръ Викт., к. сов. Всѣ въ зд. инст. Помощникъ бухгалтера *Кравчиновскій* Пав. Афан., губ. секр. Миргородск. ул., 15. Смотритель зданій *Морозъ* Евламп. Андр., губ. секр. Въ зд. инст. Врачъ *Проконенко* Петръ Петр., н. с. Садовая ул., 9.

## Харьковскій Ветеринарный Институтъ.

(Сумская ул. Телефонъ № 59).

Директоръ Института ордин. проф. гистологін *Гумилевскій* Григ. Іосиф., д. с. с. Въ зданіи института. Ордин. проф. частной патологін и терапін съ клиник. внутрен. болѣзней *Горьевъ* Петръ Андр., д. с. с. Епархіальная ул., соб. д. Ордин. проф. патол. анатоміи и діагностики *Остапенко* Ал-дръ Петров., с. с. Ивановская ул., соб. д. Препод. Богословія Кандид. Богословія *Добровольскій* Вас. Никол., прот. Епархіальная ул., соб. д. Заслуж. ордин. проф. унив. минер. *Бріо* Ал-дръ Спир, д. с. с. Петеченская ул., 44. Проф. орган., неогранич и аналит. химіи *Альбицкій* Алекс. Андр. ст. с. Университетская ул., зд. унив. Ордин. проф. У-та зоологін *Брантъ* Ал-дръ Фед., д. с. с. Ватеринарная ул., соб. д. Заслуж. ордин. проф. Ун-та фармакологін съ рецептурой и общ. терапін *Зальтскій* Ник. Лавр., д. с. с. Сердюковскій пер., 5. Ордин. проф. Ун-та ботаники и физичес. геогр. *Красновъ* Андр. Никол., с. с. Епархіальная ул., 5. Экстраорд. проф. хирургичес. патологін съ клиникой наружи. болѣзней *Косяковъ* Георг. Иван., с. с. Мордвиновскій пер., 19. Сверхшт. экстраорд. проф. физиол. *Рязанцевъ* Ник. Влад., с. с. Чернышевская ул., 19. Сверхшт. экстраорд. проф. оперативной хирургін *Малцевъ* Мих. Ал-дров., ст. с. Сумская ул., 40. Сверхшт. экстраорд. пр. зоологін и сравнит. анат. *Трофимовъ* Сергѣй Митроф. Костомаровская ул., соб. д. Экстраорд. проф. Ун-та фармаціи и фармакогноз. *Чириковъ* Андр. Дмитр., с. с. Садовая ул., с. д. Экстраорд. проф. Ун-та сельскаго хозяйства *Зайцевъ* Андр. Георг., с. с. Технологическая ул., д. Ловцева. Доцентъ по скотоводству съ діактикой *Ивановъ* Мих. Фед., ветер. врачъ Мирносицкая пл., 14. Прозекторъ зоотоміи *Дьячовъ* Ал-дръ Вас. с. Основа, 32. Помощи. прозектора зоотоміи *Палевъ* (онъ же Крахтъ) Петръ Ник., кол. ас. Чернышевская ул., 7. Помощникъ прозектора физиол. *Поповъ* Фед. Тим., кол. сов. Костомаровская ул., 8. Лаборантъ фармаціи *Кімакинъ* Никан. Кир, кол. ас. Сумская ул., 26. Ассистентъ хирургической клиники *Успенскій* Ал-свй Ал-свев., ветер. врачъ Въ зд. Ин-та. Сверхшт. ассист. бактериолог. лабораторіи *Агалли* Ник. Дмит., ветерин. врачъ С. Основа Харьк. уѣзда. Балашевская ул., 32. Ассистентъ терапевтич. клиники *Чаловскій* Ал-дръ Петр., ветер. врачъ Въ зд. Ин-та. Сверхшт. ассист. при патолого-анат. кабинетѣ *Петропавловскій* Ник. Иван, над. сов. Николаевская пл., меб. комнаты Подкаминскаго. Сверхшт. ассист. бактериолог. лабор., прив.-доц. *Коневъ* Дмит. Фед., над. сов. Сумская ул., 66. Сверхшт. ассист. бактер. лаборат. *Лисицкій* Евген, Фед., кол. сек. Рымарская ул., 32. Приватъ-доцентъ по гигиенѣ *Мостынский* Вас. Андр., магистръ ветерин. наукъ находится въ загранич. командировкѣ. Лаборантъ химіи *Слоновскій* Фелиц. Антон., кол. сов. Б.-Гончаровская ул. 26. Инспекторъ студентовъ *Полусетовъ* Пав. Никиф., кол. сек. Сумская ул., 102. Помощникъ инспектора *Остановъ* Иванъ Игнат., кол. сек. Воскресенская ул., 1. Экзекуторъ и казначей *Васильевъ* Дм. Мих., кол. ас. Въ зд. Ин-та. Письмоводитель и бухгалтеръ *Орловъ* Алекс. Иван, состоящ. въ IX классѣ. X. Подгорное, Харьковскаго уѣзда, с. д. Преподав. русск. яз. и арифм. фельдш. ученикамъ *Попу-оренко* Илья Ильичъ, надв. сов. Рымарская ул., 23. Преподаватель закона Божія фельдшер. ученикамъ *Ивановъ* Панкр. Дмитр., прот. Пушкинская ул., соб. домъ. Врачъ студентовъ *Марчевскій* Ник. Евген., кол. сов. Чернышевская ул., 31. И. о. консерват. зоолог. музея *Каменскій* Серг. Ник., кол. ас. Чеботарская ул., 23. И. об. хранит. физическаго кабинета *Поповъ* Иванъ Петров., т. сов. Въ зд. астрономической абсерват. И. об. ассистента при проф. ботаники *Талиевъ* Вал. Иванов., магистръ ботаники и врачъ. Михайловская ул., 36.



## Первая Харьковская гимназія.

(Старо-Московская улица, домъ № 2/4).

Директоръ *Знаменскій* Мих. Петр., д. с. с. Въ зданіи гимназіи. Инспекторъ *Стефановъ* Ал-сѣй Гр., с. с. Въ зданіи гимназіи. Законоучители: *Солнцевъ* Павелъ Ал-ндр., прот. Рыбная ул., 34. *Грома* Пав. Степ., сваящ. Чернышевская ул., 54. Преподаватели: Русскаго языка и словесности: *Линда* Мих. Дм., с. с. Конторская ул., 16. *Чежановъ* Ник. Ал-ндр., с. с. Старо-Московская ул., 50. Древн. яз. и библ. гимн. *Масловъ* Мих. Ал-сѣв., к. с. Нечеченская ул., 7. Древн. яз. и об. воспит. панс. *Клопотовскій* Ал-ндр. Августин. с. с. Воронежскій пер., 5. Древн. и русск. яз. и об. восп. панс. *Панадіади* Дм. Георг., н. ч. Книшевскій пер., 5. Математики *Клюшниковъ* Ал-ндр. Андр., к. с. Старо-Московская ул., 68. Математики и физ. и секрет. пед. сов. *Помомръвъ* Ростисл. Дм. н. с. Юрьевская ул., 10. Ист. и геог. *Васьковъ* Гр. Ефим., н. ч. Торговый пер., 3. Сверхшт. преподав. ист. и геогр. *Ястремскій* Вас. Ив., к. с. Воскресенская ул., 4. Франц. яз. *Гарнье* Луи Рафаилов. с. с. Пушкинская ул., 40. Нѣмецк. яз. *Дидрихсонъ* Карлъ Вас., с. с. Куликовская ул., 15. Допущенъ къ преподав. природовѣдѣнія *Максимовичъ* Дм. Аполлон. Мѣщанская ул., 7. Учит. рисованія *Великановъ* Вас. Ив., к. с. С. Большая Даниловка. Допущенъ къ преподав. чистописанія *Висилевскій* Ал-ндр. Ал-ндров., н. ч. Старо-Московская ул., 7. И. д. воспит. пансіона *Шандори* Петръ Степ., иностр. Бѣлгородская ул., 8. Учители: гимнастики *Пантелеевъ* Борисъ Ал-ндр., Харьковскій пер., 15. Пѣнія и музыки *Морозовъ* Мелет. Вас., Запковская ул., 113. Музыки *Паневскій* Стан. Ант., капит. Михайловская ул., 13. Танцевъ *Николаевъ* Серг. Ник. Дмитріевская ул., 22. Помощи. классн. вставн.: *Сушкевичъ* Мих. Ив., н. с. Вознесенская площ., 16. *Аленичъ* Ник. Гр., к. а. Царицынская ул., 54. Врачъ гимназіи *Стефановичъ-Севастьяновичъ* Мих. Мих., д. с. с. Старо-Московская ул., 22. Письмов. и бухг. *Карташевскій* Як. Сем., т. с. Бѣлгородская ул., 8. Экон. пансіона *Наибинъ* Вас. Ник., лич. поч. граж. Въ зданіи гимназіи.

## 2-й мужская гимназія.

(Благовѣщенская площ., соб. домъ. Телефонъ № 892).

Директоръ гимназіи *Блужетъ* Вик. Ник., с. с. Мало-Гончаровская ул., 11. Инспекторъ гимназіи *Гоуштыцкій* Иванъ Осип., с. с. Зданіе гимназіи. Законоучители: правосл. исповѣд. *Дмитревскій* Иванъ Ник., сваящ. Конторская ул., 40. Лютеранск. *Бергъ* Евг. Эмил., пасторъ, Чернышевская ул., 31. Рямско-катол. *Станчукъ* Янъ Наз., кеендзь Кокошкинская ул., 4. Преподаватели: Русск. яз. *Лезинъ* Васил. Андр., с. с. Чернышевская ул., 37. *Ивановъ* Влад. Мих., с. с. Рыбная ул., 4. Математики онъ же воспитатель при пансіонѣ *Синяковъ* Герм. Аф., с. с. Чернышевская ул., 95. *Санжю* Амвр. Демьянов., к. а. Петербургская гостиница. Физики *Половъ* Ив. Петр., н. с. Сумская ул., зд. обсерваторіи. Естествовѣдѣнія *Максимовичъ* Дм. Аполл., к. с. Мѣщанская ул., 7. Фил. *Страховъ* Никол. Никол., ст. сов. Здан духовн. семинар. Древн. яз. *Дербушевъ* Влад. Ст., с. с. Мѣщанская ул., 3. *Горжовичъ* Леон. Ник., с. с. Мѣщанская ул., 6. Исторіи и географіи *Маляренко* Андр. Демьян., с. с. Молочная ул., 51. Фран. яз. *Подтягинъ* Влад. Ильичъ, н. ч. Лаврентьевскій пер., 15. *Моро* Мар. Петр., дом. учит. Зданіе женской гимназіи Грегорцевичъ. Нѣмецк. яз. онъ же воспит. при пансіонѣ *Краевскій* Врон. Андр., с. с. Театральная ул., 6. Исп. об.

воспит. при пансіонѣ *Шишкинъ* Мих. Ив., двор. Валковская ул., 9. Рисов. и чистоп. *Вшечка* Альфр. Алонз, н. с. Единовѣрческая ул., 38. Музыки *Юрьянъ* Андр. Андр., свободн. худож. Гончаровскій бульварь, 5. Гимнастики *Товстолягъ* Серг. Клемент., подпоруч. Московская ул., 75. Танцевъ *Менабени* Конст. Эмил., Рымарская ул., 18. Помощники классныхъ наставниковъ: *Бьлогорскій* Петръ Ив., н. с. Москалевская ул., 79. *Соколовъ* Влад. Алексѣев., н. с. Мирносоицкая ул., 9. Врачъ *Кравцовъ* Петръ Ив., с. с. Театральная ул., 6. Вухгал. и письмовод. *Пономаревъ* Влад. Перт., к. р. Ключовская ул., 69. Исп. об. эконома *Передальскій* Петръ Мих., зап. стар. унтеръ-офиц. Зданіе гимназін.

### 3-я мужская гимназія.

(Кокешкинская улица, № 5 и 7).

Директоръ гимназін д. с. с. Петръ Ив. *Космъ*. Въ зданіи гимназін. Исп. об. инспектора *Фроловъ* Фед. Карп, с. с. Въ зданіи гимназін. Законоучитель *Шановаловъ* Влад. Вл. Уг. Мирносоицкой и Чернышевской ул. Учителя: Русск. языка *Срижевскій* Гр. Гавр., н. с. Технологическая ул., 4. Древн. яз. *Шейхъ* Ант. Вачесл., с. с. Театральн. пер., 15. *Межславъ* Ив. Март., с. с. Максимилиановская ул., 11. *Кадлубовскій* Арс. Петр., с. с. (онъ же препод. психологін). Максимилиановская ул., 14. Математики: *Маевскій* Андр. Вас., с. с. Каразинская ул., 22. *Аваевъ* Мих. Мих., к. с. Каразинская ул., 22. Исторіи и географіи *Ставровскій* Никан. Андр., с. с. (онъ же секр. пед. совѣта). Юмовская ул., 5. *Жебылевъ* Ник. Георг., состоящ. въ VIII кл. Оумская ул., 88. Физики и природовѣдніи *Вольскій* Степ. Петр., с. с. Ярославская ул., 30. Новыхъ языковъ: нѣмецкаго *Толансенъ* Гервас. Андр., с. с. Михайловскій пер., 5. Французскаго *Лаврентьевъ* Ал-ръ Мих., с. с. Губернаторская ул., 9. Учитель чистописанія и рисованія *Дмитріевъ* Ал-сѣй Дм., с. с. Уг. Мирносоицкой и Чернышевской ул., 6/17. Помощники классныхъ наставниковъ: *Мижаровскій* Никан. Мих., к. а. (по найму). Въ зданіи гимназін. *Ситкевичъ* Ал-ръ Вас., н. ч. Кокешкинская ул., 5. *Никитскій* Дм. Ник., к. с. Кокешкинская ул., 5. Учитель пѣнія *Поповъ* Ник. Серг., Маріинская ул., 9. Учителя гимнастики: *Раттель* Ив. Юсиф., подпор. Молочная ул., 26. Вакансія. Учитель музыки *Соколенко* Констант. Михайл., Благовѣщенская ул., 32. Врачъ гимназін *Бобинъ* Влад. Владим., к. с. Пушкинская ул., д. Медицинскаго Общества. Письмоводитель *Дукьяновъ* Мих. Юсиф., т. с. Москалевка, Васильевскій пер., д. Константинова.

### 4-я мужская гимназія.

(Маріинская улица, соб. домъ № 14).

Директоръ *Максимовичъ* Филм. Конст., д. с. с. Зданіе гимназін. Исп. обяз. инспектора *Гинце* Генр. Эдуард., с. с. Технологическая ул., 5. Законоучитель *Купленскій* о. Владимір. Торговый пер., 3. Преподаватели: Русскаго языка *Скинбергъ* Иппол. Иппол., с. с. Театральн. пер., 15. *Сребрянскій* Ив. Вас., с. с. Тихоновская ул., 3. Древнихъ языковъ *Флоровъ* Мих. Ив., с. с. Университетская ул., 3. Французскаго *Дютруиалъ* Пав. Алексѣев., с. с. Основа. Служебный пер., 7/9. Нѣмецкаго *Пельтцеръ* Ал-ръ Ром., н. ч. Основа. Балашевская ул., 10. Математики *Постовъ* Мих. Яков., с. с. Миргородская ул., 5. Матем. и физика *Раздольскій* Ал-сѣй Ив. н. ч. Ярославская ул., 25. Географіи и естествовѣд. *Шабля* Ал-ръ Ром., н. ч.

Единоувѣрческая ул., 32. Рисованія *Крошечкинъ* Мих. Потап., н. ч. Торговый пер., 3. Учитель пѣвня *Курченко* Ив. Ал-ров., н. ч. Пески. Ивановская ул., 13. Учитель подготов. клас. *Чириковъ* Ив. Серг., к. а. Кокошкинская ул., 6. Врачъ *Филиппъ* Ал-дръ Юльев., Рымарская ул., 25. Помощ. клас. настав: *Потовъ* Ник. Ал-дров., к. с. Подольскій пер., 7. *Гридинъ* Евфимъ Ал-сѣев., к. а. Конторская ул., 42. И д. письмоводителя *Щербина* Ник. Степ., н. ч. Столярный пер., 20.

### Реальное училище

(Старо-Московская № 2. Телефонъ № 960)

Директоръ училища *Шиховъ* Вас. Вас., д. с. с. Зданіе училища. Исп. обяз. инспектора *Запорожцевъ* Серг. Корн., с. с. Благовѣщенская ул., 18. Законоучители: православнаго вѣроисповѣданія *Дмитревскій* І. священникъ. Конторская ул., 40. Римско-католич. *Я. Стальчукъ*, кез. Кокошкинская ул. Лютеранск. *Бергъ* Евг. Эмил., канд. бог. Кокошкинская ул., д. лютеранской церкви. Учителя русскаго языка: *Штанделъ* Ник. Ал-ровичъ, с. с. Молочная ул., 51. *Прядкинъ* Ал-сѣй Ив., с. с. Рымарская ул., 7. *Кушманъ* Мих. Дмитр., Конторская ул., 80. Нѣмецкаго языка: *Ульрихъ* Мих. Фед., с. с. Искринская ул., Искринскій вѣздъ, 2. *Гильдебрандъ* Ник. Генр., н. с. Старо-Московская ул., 61. Франц. языка: *Озле* Францъ Данил., с. с. Почтовый пер., 4. *Ковалевская* Мар. Плат., Пушкинская ул., 67. Математ. и черченія: *Дробязко* Мих. Павл., к. с. Соляниковскій пер., 9. *Вахнинъ* Ив. Дмитр., к. с. Театральный пер., 12. *Анощенко* Петръ Мих., с. с. Москалевка, Степная ул., 22. *Сребрянскій* Влад. Ив., с. въ VIII кл. Старо-Московская ул., 61. Исторіи и географіи: *Кузнецовъ* Григ. Ал-ровичъ, Сумская ул., 88. *Шатохинъ* Плат. Влад., с. с. Михайловская ул., 18. *Колянковскій* Ал-дръ Людв., с. с. Сумская ул., 74. *Гольдинъ* Ник. Серг. Сумская ул., 86. Естествен. исторіи: *Книщевъ* Ник. Конст., Франковская ул., 10. Математическ. геогр. и физики. *Кутиевичъ* Дмитр. Андр., к. с. Сумская, Университетск. клиника, жилой корпусъ. Рисованія и чистописанія: *Крюковъ* Павелъ Карп., с. с. Монастырская ул., 6. *Шиньевъ* Конст. Петр., к. а. Екатерининская ул., 39. Учитель подготовит. класса: *Григоровъ* Козьма Степ., т. с. Сумская ул., 86. Танцевъ: *Николасъ* Серг. Никол., арт. Имн. театр. Дмитріевская ул., 20. Музыки: *Катанскій* Вас. Осип., Маринская ул., 12. *Гордонъ* Як. Бор., Почтовый пер., 6. Гимнастики: *Вьяновскій* Вол. Ант., капитанъ. Екатерининская ул., с. д. Помощи. классныхъ наставн. *Фабержъ* Фед. Иван. н. с. Аптекарскай цер., 21. *Харакозъ* Григ. Дмитр. к. а. Сергіевская ул., 11. *Вильгельмъ* Ник. Фед., н. ч. Куликовская ул., 6. *Синайскій* Наумъ Моис., н. ч. Примѣровская ул., 3. *Аглицевъ* Конст. Ник. н. ч. Сергіевская ул., 11. Врачъ *Выставкинъ* Ив. Ив. н. с. В. Понасовка, 42. Зубной врачъ *Палемъ* Моисей Абр., Екатеринославская ул., 27. Письмоводитель *Антоновичъ* Конст. Антон., т. с. Въ зданіи 2-й женской гимназіи.

### Харьковская Маринская женская гимназія.

(Рымарская ул., д. № 11).

Попечитальный совѣтъ: Предсѣдатель *Чернай* Ник. Ал-дров., ст. сов. Екатеринославская ул., соб. д. *Косыгъ* Петръ Иванов., д. с. с. директ. 3 муж. гимн. Кокошкинская ул., зд. 3 муж. гимн. *Медичъ* Юлія Петров., вд. ген.-маіора нач.

гимн. Рымарская ул., здан. гимназ., 11 *Харина* Ал-дра Гавр., в д. н. с. Харинскій пер., соб. д. *Ващенко* Над. Григ., ж., куп. Рыбная ул., с. д. *Пономарева* Елена Вас., дочь куп. Пушкинская ул., с. д. *Свѣтухинъ* Мих. Иван., докт. мед. Сумская ул., соб. д. *Сочава* Никол. Афанас., врачъ. Сумская ул., соб. д. Дѣлопроизводитель *Толмачевъ* Афан. Конст., кол. сек. Корсиковская ул., 29. Педагогическій совѣтъ: Предсѣдатель педагогическаго совѣта *Косыхъ* Петръ Иван., д. с. с. Начальница гимназ. *Медницъ* Юлія Петров., в д. ген.-маіора. Законоучители: *Буткевичъ* Тим. Иванов., проф. унив. Газетный пер., 5. *Грома* о Петръ Степ., свящ. Чернышевская ул., 54. *Спжирскій* Мих. Павл., свящ. Мѣщанская богадѣльня 35. Рим.-кат.—*Стальчукъ* Явъ, ксендзъ. Кокошкинская ул., 4. Преподаватели: *Стриховъ* Никол. Никол., ст. сов. Семинарская ул., 38. *Чистосердовъ* Серг. Иван., канд. Богослов. Семинарская ул., 37. *Андріановъ* Ал-дръ Иван., н. с. Воскресенская ул., 12. *Маевскій* Андр. Вас., ст. сов. Каразинская ул., 20. *Вольскій* Степ. Петров., ст. сов. Ярославская ул., 30. *Феленковъ* Валер. Мих., сест. въ д. VIII кл. Отбываетъ воинскую повин. въ Обоян-пол. *Дядусенко* Пав. Тим., н. с. Въ зд. Технол. Ин-та. *Ставровскій* Иван. Андр., ст. сов. Юмовская ул., 5. *Ирмеръ* Герм. Юлчев., ст. сов. Уг. Рыбной и Костюринскаго пер. 2. *Межлаукъ* Иванъ Март., ст. сов. Максимилиановская ул., 9. *Колянковскій* Алекс. Людвиг., ст. сов. Старо-Московская ул., 25. *Подаринъ* Алекс. Никол., ст. сов. Старо-Московская ул., 79. *Дмитріевъ* Ал-дръ Дмит., ст. сов. Уг. Мирносоицкой и Чернышевской ул. 7/17. *Дютруиль* Пав. Ал-сѣев., ст. сов. На Основѣ, Служебный пер., соб. д. Преподавательницы: *Имищенская* Марья Мих., д. учит. Мирносоицкая ул., 3. *Ерпольская* Екат. Ал-др., д. настав. Проектная ул., 3. *Ерпольская* Ольга Ал-дров., д. учит. Проектная ул., 3. *Яремско* Екатер. Иван., д. наст. Скрипицкая ул., 3. *Левандовская* Вѣра Африк., д. настав. Харинскій пер., 6. *Панчулидзева* Анаст. Давид., д. настав. Рымарская ул., 23. *Засядко* Ольга Ал-дров., Скрипицкая ул., 3. *Снетрева* Марья Ал-дров., д. настав. Въ зд. духовнаго учил. *Битте* Марья Ал-дров., д. настав. Рымарская ул., 23. *Широкова* Елена Ал-дров., учител. тавц. Соляниковскій пер., 5. *Иванови* Анна Порфир., д. настав. Еватеринославская ул., 117. *Панкратѣва* Екат. Андр., д. учит. Москалевская ул., соб. д. Классн. надзирательницы: *Песоужая* Мар. Конст., оконч. 1 разр. уч. Максимилиановская ул., соб. д. *Кисличенкова* Ал-дра Дмитр., д. настав. Примѣровская ул., 26. *Латчинская* Евг. Мечис., д. настав. Харинскій пер., 3) *Дувина* Анаст. Евген., д. учит. Москалевская ул., 34. *Бейеръ* Зин. Евг., оконч. учил. 1 разряда Театральнй пер., 8. *Кривцова* Марья Влад., оконч. варш. жен. гимназію. Ключковская ул., 62. *Новосильева* Екат. Иван., д. настав. Каразинская ул., 2. *Медведѣва* Вѣра Ал-дров., д. настав. Скрипицкая ул., 3. *Базарова* Марья Петров., д. уч. Ключковская ул., 42. *Барсукова* Марья Яков., д. настав. Мѣщанская ул., 20. *Богданова* Вален. Адрианов., д. настав. Сирохинская ул., 17. Врачъ *Масалитиновъ* Ал-дръ Григ., кол. сов. Сорокинскій пер., 2.

## 2-я женская гимназія.

(Вознесенская площ., с. д.)

Попечит. совѣтъ: предсѣдатель—вакансія. Непремѣнные члены: *Шиховъ* Вас. Вас., д. с. с. Въ зд. реального учил. *Чернай* Алекс. Ив., нач. гимн. Въ зд. гимн. Члены: *Силинъ* Илья Фед. Ключковская ул., 16. *Грищенко* Ан. Петр., двор. Ст.-Московская ул., 8. *Гордѣва* Елиз. Дм., ж. проф. Епархіальная ул., 29. *Грищенко* Ив. Кир., дв. Старо-Московская ул., 8. Педагогическій совѣтъ; Предсѣдатель *Шиховъ* Вас. Вас., д. с. с. Начальница *Чернай* Алекс. Ив., д. уч., в д. врача. Зако-

ноучители: правосл. испов. *Омниъ П.*, свящ. Москал., церк. домъ. *Посельскій С.*, свящ. Здав. духов. семинар. Лютеранск. испов. *Бергъ Е. Э.*, паст. Мироносицкая пл., 4. Р.-Католическаго испов. *Станькужъ Я.*, кс. Кокошкинская ул., 4. Учители русскаго яз.: *Халаискій М. Е.* Максимиліановская ул., соб. д. *Заболотскій Вл. Александр.*, Вознесенская ул., 37. *Верховская Ал. Мих.* Технологическая ул., 15. *Рославлева В. В.* Рымарская ул., 7. Математики: *Вазнинъ И. Д.* Театральный пер. 12. *Пономаревъ Р. Дм.* Юрьевская ул., 10. *Аксюжъ Е. П.* Старо-Московская ул., 26. *Финоленова Е. Н.* Харинскій пер., 10. *Мошечко Е. Н.* Булгаковский пер., 3. Физики: *Педаевъ Д. К.* Университетск. садъ, митер. ст. Исторіи: *Кузнецовъ Г. А.* Сумская ул., 88. *Шатохинъ П. В.* Михайловская ул., 18. Географіи: *Иванова А. Д.* Епархіальная ул., 16. Исторіи: *Курносова М. М.* Мироносицкая ул., 4. *Корякина Е. А.* Ветеринарная ул., 7. Ест. ист. *Кичецъ Н. К.* Франковская ул. Нѣмецк. яз. *Ирмеръ Р. Ю.* Рыбная ул., д. Голева. *Завьялова А. М.* Сумская ул., 18. *Дидрихсонъ М. А.* Скобелевская пл., 33. Франц. яз. *Ковалевская М. П.* Пушкинская ул., 67. *Ковринская С. П.* Пушкинская ул., 18. *Озле Фр. Д.* Почтовый пер., 4. Педагогика: *Страховъ Н. Н.* Семинарская ул., дух. сем. Рисованіи: *Евдокимова Е. И.* Аптекарскій пер., 27. Чистописанія *Литинская О. П.* Неченскій пер., 17. Руководія: *Серебрянникова Ю. В.* Рымарская ул., 17. *Курисовская Ю. А.* Конная ул., 24. Пригот. кл. *Георизоуъ Л. К.* Старо-Московская ул., 33. Танцевъ *Николиевъ С. Н.* Дмитріевская ул., 20. Пѣнія: *Александровичъ С. И.* Классныя надзират. *Грудзинская О. А.* Троицкій пер., 7. *Арбекина О. В.* Дѣвичья ул., 3. *Гужова А. И.* Зміевская ул., 8. *Камкова В. И.* Сирохинская ул., 25. *Соколовская О. Н.* Скобелевская пл., 33. *Калениченко А. И.* Подгорная ул., 14. *Цылина М. А.* Юрьевская ул., 14. *Турбаба А. П.* Старо-Московская ул., 12. *Лаврова А. Ф.* Старо-Московская ул., 4. *Гертичишкова В. И.* Троицкій пер., 7. *Ананьина М. И.* Искрицкая ул., 12. *Подосинниковъ Л. А.* Михайловская ул., 8. *Мартьянова Н. А.* Конторская ул., 59. *Ткаченко Р. С.* Москалевская ул., 44. Врачъ *Выставкинъ И. И.* Б.-Панасовка, 42. Зубн. вр. *Палемъ М. А.* Екатериносл., ул., 27. Дѣлопроизводитель *Антоновичъ К. А.*, т. с. Въ зд ж. г.

### Вознесенская женская гимназія.

(Кокошкинская ул., № 2.)

Педагогическій совѣтъ: предѣдатель совѣта *Гинце Генр. Эдуард.*, ст. сов. Технологическая ул., 5. Начальница *Фризе Мар. Андр.*, дом. паст. Кокошкинская ул., 2. Забоуучители: православнога испов. *Крушедольскій Іоаннъ Мих.*, свящ. Ветеринарная ул., 28. Лютеранскаго *Бергъ Евг.* Эмил., паст. Мироносицкая площ., 4. Католическаго *Кржислжъ Пет.*, ксензь Кокошкинская ул., 4. Учители и учительницы: Русскаго языка: *Фроловъ Θεод. Карл.*, ст. сов. Кокошкинская ул., зд. III м. гим. *Онофренко Мих. Федор.*, кол. ас. Конная ул., 8. *Максимовичъ Елик.* Апол., дом. учит. Мѣщанская ул., 7. Нѣмецкаго языка: *Бергъ Рудол. Карл.*, ст. сов. *Гросевъ Мат. Ив.*, дом. учит. *Зуземиль Лидія Карл.*, дом. паст. Всѣ на Пушкинской ул., 53. Физики *Вольскій Стев. Петр.*, ст. сов. Скрипичная ул., 7. Математики: *Марчевская Ел. Никол.*, дом. паст. Мироносицкая ул., 68. *Аксюжъ Екат. Павл.*, дом. уч. Старо-Московская ул., 26. *Гагенторизъ Эльв. Влад.*, дом. паст. Троицкій пер., 14. Географіи *Шабля Алекс. Акс.* Сирохинская ул., 32. Исторіи *Данилевичъ Вас. Ефим.*, прив-доц. Мироносицкая ул., 72. *Гольдинъ Ник. Сер.*, Сумская ул., 86. *Курносова Мар. Мих.*, дом. учит. Мироносицкая ул., 4. Естеств. исторіи *Дыбскій Влад. Андр.*, прив. доц. Токовая ул., 36. Французскаго яз.: *Бренфо Ан. Леонт.*,

дом. учит. Рымарская ул., 4. *Фризе* Мар. Андр., дом. наст. Кокешкинская ул., 2. Педагогика *Масловъ* Мих. Алекс., прив.-доц. Нечеченская ул., 7. Гигіены *Измайлова-Цвиллинская* Любовь Петр., женщина-врачъ Губернаторская. Руководяія *Бергъ* Эм. Кар., нач. учит. Пушкинская ул., 53. *Алэйсъ* Соф. Ив., Булгаковскій пер., 4. Гимнастики и танцевъ *Миклашевская* Мар. Ник., дом. уч. Сумская, Инст. благдѣвницъ. Пѣніе свѣтское *Реймеръ* Кар. Петр. Сумская ул., 58. Рисованіе: *Великановъ* Вас. Ив., над. сов. Слоб. больш. Даниловка соб. домъ. Мишицкая Ел. Иван., Епархіальная ул., 10. Чистописаніе *Ліаноръ* Тур. Роберт. Епархіальная ул., 10. Старшее отдѣленіе. Нѣмец. и франц. яз. *Гагенторнъ* Эльв. Влад., дом. наст. Троицкій пер., 14. Русскій яз. чистоп., арнем. *Алексеева* Ант. Мих., дом. наст. Дѣвничья ул., 3. Младшее отдѣленіе: Учительница *Максимовичъ* Елак. Апол., дом. уч. Мѣщанская ул., 7. Классныя надзират. *Лясковская* Натал. Влад., дом. учит. Максимилиановская ул., 11. *Белицъ* Алекс. Андр., дом. наст. Чернышевская ул., 37. *Гауптъ* Марья Генрих., дом. наст. Сергѣевская ул., 1. *Лидерманъ* Верон. Мартин., д. наст. Сумская ул., 56. *Зассе* Ольга Кир., дом. учит. Малая-Панасовка 13. *Фабержъ* Элла Васил., дом. наст. Черноглазовская ул., 23. *Берманъ* Елена Георг., дом. учит. Скобелевская площ., 18. Врачъ гимназій *Хажкинъ* Бор. Влад., кол. сов. Пушкинская ул., 2. И. д. секретаря *Лясковская* Максимилиановская ул., 11. Попечительный совѣтъ. Предсѣдатель *Шульцъ* Георг. Θεод., д. с. сов., проф. Чернышевск. ул., 13. Члены: *Ганце* Генр. Эдуард., ст. сов. Технологическая ул., 5. *Фризе* Мар. Андр., нач. гимназ., дом. наст. Кокешкинская ул., 2. *Струзе* Людв. Оттон., проф. Сумская ул., 40. *Бергъ* Эм. Кар., наст. Кокешкинская ул., 2. *Дидрихсонъ* Кар. Вас., ст. сов. Садово-Куликовская ул., соб. домъ *Гренке* Петр. Кар. Черноглазовская ул., 23. *Шмидтъ* Θεод. Федор. Литейный пер., 2. *Мельозе* Эрн. Ив. Конная ул. 27. *Кирстенъ* Кар. Кар. Сумская ул. *Лихтенштейнъ* Осв. Каз. Дворянская ул. 12. *Финжъ* Юлій Θεодор. Вознесенская ул., 12. Дѣлопроизводитель *Четвериковъ* Влад. Павл. Здан. технол. инст.

### Женская гимназія Д. Д. Оболенской.

(Пушкинская ул., д. № 32. Телефонъ № 58).

Предсѣдательница попечит. совѣта *Оболенская* Дарья Діевна, жена д. с. с. Пушкинская ул., соб. д. Члены совѣта: *Оболенскій* Ив. Ник., проф. универ., д. с. с. Пушкинская ул., соб. д. *Пономарева* Варв. Діевна, двор. Пушкинская ул., 32. Начальница гимназ. Мар. Діевна, вд. кап. Въ здан. гимназ. Предсѣдатель педагогическаго совѣта *Полорьяко* Ал-андръ Конст., д. с. с. Чернышевская ул., соб. д. Законоучители: *Буткевичъ* Тимоѳ. Ив., докт. богословія, проф. универ. Газетный пер., соб. д. *Твердохлѣбовъ* Леон. Ив., свѣщ. Мироносицкая ул., 54. *Поповъ* о. Даниль, свѣщ. Почтовый пер., соб. д. Преподаватели русскаго яз.: *Савиковъ* Мих. Петр., ст. сов. Скобелевская пл., 23. *Голубниченко* Конст. Алекс., состоящій въ VIII кл. Чернышевская ул., 37. Преподаватели математики: *Равскій* Ив. Павл., сост. въ VIII кл.—Въ технологическомъ институтѣ. *Постовъ* Мих. Яков., ст. сов. Миргородская ул., 5. *Аваевъ* Мих. Мих., кол. сов. Преподаватели исторіи: *Пономаревъ* Ст. Ник., ст. сов. Въ духовной семинаріи. *Данилевичъ* Вас. Ефим., прив.-доц. Мироносицкая ул., 72. Преподаватель географіи *Покровскій* Ал-дръ Мих., прив.-доц. универ. Пушкинская ул., 79. Преод. космогр. *Алаевъ* Мих. Мих., кол. сов. Физики: *Дашенко* Порф. Ник., прив.-доц. университета. Въ технологическомъ институтѣ. Преод. естественной исторіи: *Щабля* Ал-андръ Арс., сост. въ VIII кл., Сирохинская ул., 32. Преподаватель педагогики: *Буткевичъ* Тимоѳ. Ив., проф. универ.

Газетный пер., соб. д. Преподаватель франц. яз. *Фолло* Леонъ Генрихъ, въ коммер. учил. Преподаватель нем. яз.: *Ензенъ* Арнольдъ Евген. Въ коммерческомъ учил. Преподаватель англійскаго яз.: *Госманъ* Ноэми Эдуард. Подгорная ул., 5. Учитель пригот. кл. *Кузьменко* Мих. Косъм., сост. въ IX кл. Карповскій пер., 7. Законоучитель римско-кат., вѣронс., аббатъ *Станчукъ* Я. Ѳ. Кокешкинская. д. кат. церкви. Законоучитель лютер. вѣронс.—*Бергъ* Евген. Эмил., пасторъ. Кокешкинская ул., 1. Учитель чистоп. и рисов.: *Вшестежа* Альфр. Алоиз., сост. въ VIII кл. Единовѣрческая ул., 38. Учительницею рукодѣлія *Раковская* Евген. Алек. Въ духовной семин. Учителя музыки: *Голли* Адалъб. Юс. Театральная площ., 22. *Иронскъ* Алоиз. Петр. Пушкинская ул., 36. *Давидъ* З. П. Чернышевская ул., 8. *Клочкова* Ан. Вас. Маринская ул., 3. *Кадлубовская* Люд. Петр., Чернышевская ул., 53. Учит. пѣнія: *Реймерсъ* Ан. Фед. Врачъ *Михайловъ* Алек. Варсон., док. мед., Екатеринославская ул., соб. д. Классныя надзирательницы: *Цономарева* Вар. Діевна. *Фисенко* Ан. Вас. *Гринюфъ* Лид. Авг. *Гома* Мар. Густ. *Морло* Мар. Георг. *Клемтау* Люц. Авг. *Бельзеръ* Тер. Вас. *Герстнеръ* Луиза Люд. *Штессингеръ* Мар. Эдуард. Всѣ въ зд. гимназій.

### Женская гимназія Е. Н. Драшковой.

(Сумская ул., д. Школяренко, № 14. Телефонъ № 450).

Предсѣд. Педагогич. Совѣта *Гоциштыцкій* Ив. Осип., ст. сов. Благовѣщенская площ., здан. 2-й гимназій. Начальница гимназій *Лавина* Евг. Ник., вдова ст. сов. Въ зданіи гимназій. Законоучители—*Григоровичъ* Пав. Леонт., прот. Мироносицкая площ., 2. *Твердохлебовъ* Леонидъ Иван., свящ. Уг. Вассейной и Мироносицкой ул., 54. *Станчукъ* Янъ, кеендзь. Кокешкинская ул., 4. *Бергъ* Евг. Эмил., пасторъ. Кокешкинская ул., 2. Преподав.: русск. яз. и словесн.: *Чежановъ* Ник. Ал-ндр., ст. сов. Старо-Московская ул., 50. *Кадлубовскій* Арс. Петр., ст. сов. Максимилиановская ул., 14. *Стрижневскій* Григ. Гавр., надв. сов. Технологическая ул., 4. Математ. и физики: *Синяковъ* Герм. Аф., ст. сов. Уг. Чернышевской и Костомаровской ул., 95/5. *Шлинъ* Сем. Серг., тит. сов. Губернаторская ул., 16. Исторіи и географіи: *Трифилевъ* Евг. Паро., кол. сов. Дворянская ул., 5. *Маларенко* Андр. Дем., в. с. Молочная ул., 51. *Корнѣенко* Юс. Клавд., ст. сов. Въ зд. духовной семинаріи. *Медвѣдова* Вѣра Ал-ндр., дом. уч. Рымарская ул., 6. *Колень* Маріонел. Юсиф., дом. уч. Миргородская ул., 5. Естеств. исторіи: *Діаковскій* Эразмъ Пав. ст. сов. Екатеринославская ул., 132. Нѣмецкаго языка: *Бергъ* Руд. Карл., ст. сов. Пушкинская ул., 53. Француз. языка: *Девьерсъ* Анна Франц., дом. учит. Пушкинская ул., 73. Рисов. и чистоп. *Уваровъ* Ник. Митр., надв. сов. Ковторская ул., 33. Рукод. *Бергъ* Эмилиа Карл., дочь губ. секр. Пушкинская ул., 53. Приготов. кл. *Дашевскій* Никол. Павл., в. ч. Ковная ул., 6. Пѣнія: *Реймерсъ* Карль Петр., прус. под. Сумская ул., 58. *Фай* Адол. Генрихъ, прусск. подд. Сумская ул., 58. *Ентшигъ* Арт. Юрьев., герман. подд. Чернышевская ул., 19. Гимнаст. и танц. *Менабени* Конст. Эмил., итал. подд. Рымарская ул., 7. Надзирательницы: *Колень* Марія Юсиф., дом. учит. Въ зд. гимназій, *Аганъ* Екат. Карл., дом. учит. Сумская ул., 39. *Эйландтъ* Марія Діагрих., дом. учит. Журавлевская ул., 59. *Филипсъ* Поля. Филип., франц. гражд. Пушкинская ул., 56. *Соколова* Анна Вас., дом. наст. Максимилиановская ул., 14. *Добровольская* Елена Вас. дом. наст. Епархіальная ул., 23. *Стрижунова* Варв. Петр., дом. наст. Каплуновская ул., 13. *Маленко* Людм. Иван. Ветеринарная ул., 31. Врачъ *Филипповъ* Ник. Ник., кол. сов. Старо-Московская ул., 3. Попечительный Совѣтъ: Предсѣдательница—Начальница гимназій. Непремѣнный членъ—Предсѣдатель педагогическ.

совѣта. Члены: *Диконникъ* Мих. Орест., двор. Сердюковскій пер., д. Флота. *Школярченко* Еф. Давид., поч. гражд. Сумская ул., 14. Дѣлопроизводитель *Багровъ* Ал-сѣй Иван., над. сов. Царицынская ул., 62.

### Женская гимназія Н. Я. Грегорцевичъ.

(Гимназическая наб., д. № 2. Телефонъ № 1272).

Предсѣдат. педагог. сов.—*Максимовичъ* Филим. Конст., д. с. с. Маринская ул., 14. Начальница гимн. *Домитровичъ* Викторія Мих., жена подполк. Гимназическая наб., 2. Члены попечительн. сов.: *Стефановичъ-Севастьяновичъ* Мих. Мих., д. с. с. Ст.-Московская ул., 22. *Жаворонковъ* Ник. Григ., д. с. с. Ветеринарная ул., 11. Законоучители: Правосл. исповѣданія *Ивановъ* Панкр. Дмитр., прот. Пушкинская ул., 25. *Шаповаловъ* Влад. Владим., свещ. Чернышевская ул., 17. Римско-католич. *Станьчукъ* Янъ Каз., ксендзъ. Коконкинская ул., 4. Лютеранск. *Беръ* Евген. Эмильев., паст. Чернышевская ул., 31. Преподаватели: Русскаго яз.: *Линда* Мих. Дм. ст. сов. Конторская ул., 16. *Ивановъ* Влад. Мих., с. с. Рыбная ул., 4. *Лезинъ* Бор. Андр., в. ч. Чернышевская ул., 37. Математики: *Назаревскій* Як. Мих., с. с. Примѣровская ул., соб. д. *Шепелевъ* Пав. Вас., в. ч. Каплуновская ул., 18. Ариметики *Ильинъ* Варв. Никан., д. н. Чеботарская ул., 19. Педагогики *Булаковъ* Ив. Вас., н. с. Юмовскій пер., 5. Естеств. исторіи и физики *Поповъ* Илар. Ив., сост. въ VIII кл. Бѣлгородская ул., 21. Географіи и исторіи *Ларинскій* Юс. Клавд., с. с. Зд. дух. семинаріи. Исторіи *Пономаревъ* Степ. Ник., с. с. Зд. дух. семинаріи. Франц. яз.: *Гартье* Дун Рафаил., с. с. Пушкинская ул., 45. *Моро* Марія Петр., д. учит. Здан. гимназіи. Нѣмецк. яз. *Краевскій* Брон. Андр., в. с. Театральная ул., 9. *Туръ* Зин. Эраст., д. настав. Максимилиановская ул., 20. Учителн. пригот. кл. *Чехова* Анна Павл. Зд. гимназіи. Рукодѣл. *Амбосъ* Анна Влад. Зміевская ул., 11. Учителн. рисованія *Евдокимовъ* Евдок. Иванов. Пѣнія: *Реймеръ* Карл. Петр. Сумская ул., 58. Танцевъ *Николаевъ* Серг. Никол. Дмитриевская ул., 20. Музыки: *Томила* Анна Владим. Мало-Мясницкая ул., 4. *Чеботарова* Алекс. Яковл. Бурсацкая ул., 8. *Чеботорова* Татьяна. Яковл. Бурсацкая ул., 8. *Ентисъ* Арт. Юрьев. Чернышевская ул., 19. Классн. надзирательницы: *Любвицкая* Мар. От. Садовая ул., 1. *Мосусова* Екат. Никол., д. н. Зд. гимназіи. *Рутковская* Ант. Каз., д. н. Зд. гимназіи. *Страхова* Зив. Ал-сѣев. Зд. гимназіи. *Дабинская* Ел. Петр. *Пантелеймонова* Евг. Георг. Зд. гимназіи. Врачъ *Захаржевскій* Никол. Игнатьев., докт. медич. Конторская ул., 6.

### Женская гимназія Л. М. Черняковской.

(Уголъ Армянскаго и Костюринскаго переулковъ).

Попечительный совѣтъ: Предсѣдательница *Черняковская* Людм. Мих., жена тит. сов. Въ зданіи гимназіи. Члены: *Лезинъ* Вас. Андр., стат. сов. Чернышевская ул., 37. *Святотомовъ-Мирскій* Петръ Дмитр., князь. *Волконскій* Бор. Григ., князь. *Краевецъ* Петръ Иван., стат. сов., врачъ. Театральн. пер., 6. *Прейсъ* Ник. Павл., кол. сов., врачъ. Петинская ул., 10. Педагогическій совѣтъ: Предсѣдатель *Лезинъ* Васил. Андр., ст. сов. Чернышевская ул., 37. Членъ совѣта *Черняковская* Людм. Михайл., жена тит. сов. Въ зданіи гимназіи. Преподаватели и преподавательницы: Русскаго яз.: *Голубиниченко* Конст. Алек., в. ч. Основянская ул., 38. *Заболотскій* Влад. Алек., в. ч. Вознесенская ул., 3. *Осипова* Екат. Иван., дом. наст. Ветеринарная ул., 37.



Математики: *Сребрянскій* Влад. Иван., н. ч. (онъ же препод. физики). Мѣщанская ул., 19. *Репрева* Софья Ал-ндров., дом. учит. Чернышевская ул., 2. Исторіи и географіи: *Пономаревъ* Вас. Арс., ст. сов. Ващенкова пер., 21. *Гельдинъ* Ник. Серг., н. ч. (онъ же секр. пед. сов.). Сумская ул., д. Досѣкина. Географіи *Ивашева* Хіон. Николаев., дом. учит. (она же кл. надзир. 1 осв. и пар. кл.). Контурская ул., 25. Естественнѣдѣнія *Падаринъ* Никол. Андр., ст. сов. Старо-Московская ул., 69. Французскаго языка: *Тсодоръ* Пав. Петр., н. ч. Вознесенская пл., 7. *Дмитревская* Дар. Мих., дом. уч. Садовая ул., 4. Нѣмецкаго языка: *Шандори* Петръ Степ., н. ч. Бѣлгородская ул., 8. *Бергъ* Мар. Эмвл., дом. учит. Кокоскинская ул., д. Еванг.-Лютер. церкви. Рисованія: *Оландоръ* Турина, уч. искусствъ. Чистописанія *Бьлозерская* Клавд. Тим., д. уч. (она же сост. учит. приготов. кл. и кл. надз.). Въ зданіи гимназій. Пѣнія *Корсунъ* Осод. Кедр., регентъ церк. хора. Холодн. гора, Кладбищенская ул., 11. Руководѣлія *Шляновская* Моис. Алек., двор. Въ зданіи гимназій. Музыки *Кормалина* Надежда Ив. Танцевъ *Менабени* Конс. Алекс., н. ч. Классныя надзирательницы: *Кравцова* Екат. Григ., дом. учит. Въ зданіи гимназій. *Лошакова* Екат. Никан., дом. учит. Въ зданіи гимназій. *Виноградова* Анаст. Вас., дом. учит. Мало-Гончаровская ул., 34. *Титова* Надежда Иван., дом. учит. Москалевка, Колодезный пер., 17. *Масленникова* Варв. Косъм., дом. наст. Бужинскій пер., 7. Врачъ *Кривошъ* Петръ Иван., стат. сов. Театральный пер., 6. И. д. писмоводителя *Ксвалевскій* Пав. Дмитр. Дороховскій пер. 6. Завѣдывающая хозяйственною частью *Шляновская* Тانسія Алек., двор. Въ зданіи гимназій.

Женское 7-ми классное учебное заведеніе Л. В. Домбровской.

(Екатеринославская ул., д. № 38).

Начальница *Домбровская* Люб. Викт., жена т. с. Екатеринославская ул., 38. Законоучитель *Скубачевскій* Петръ Никол., свящ. Петиская ул., 13. Преподаватели: Русскаго языка *Горжевичъ* Леон. Никол., с. с. Мѣщанская ул., 6. *Братолобова* Инна Вас., дом. наст. Старо-Московская ул., 48. *Томасенъ* Софья Альф., дом. настав. Благовѣщенская ул., 16. Математики *Кухарская* Ксенія Юл., ок. выш. кур. Искринская ул., 7. Ариметики *Ильинъ* Сем. Серг., шт. преп. Губернаторская ул., 16. *Томашевская* Анас Ал-ндров., дом. настав. Екатеринославская ул., 38. Географіи *Максимовичъ* Ида Апол., ок. выш. кур. Мѣщанская ул., 7. *Домбровская* Любовь Вик., дом. наст. Зд. учеб. завед. Исторіи *Алексѣва* Ан. Мих., окон. выш. кур. Дѣвичья ул., 3. Естес. исторіи—вакансія. Француз. языка *Коленъ* Юлія Іос., дом. наст. Миргородская ул., 5. *Братолобовъ* Инна Вас., дом. наст. Старо-Московская ул., 48. Нѣмец. языка *Тиръ* Зин. Эрас., наст. дѣт. Максимиліановская ул., 20. *Лазаревская* Мар. Влад., дом. наст. Большая Москалевская ул., 3. Рисованія *Людоръ* Тур. Соб. Епархіальная ул., 10 Чистописанія *Томашевская* Ан. Ал., дом. наст. Зд. учеб. зав. Учит. руководѣлія *Синельникова* Степ. Мих. Кузнечная ул., 4. Музыки *Ястремская* Ал. Евг., ж. н. с. Екатерининская ул., 22. *Космакъ* Ол. Петр. Кокоскинская ул., 5—7. Пѣнія *Реймеръ* Кар. Петр. Сумская ул., 58. *Сертневъ* Вас. Зерг. Павловскій пер., 17. Танцевъ *Николаевъ* Серг. Ник., арт. Имп. теат. Дмитриевская ул., 20. Классн. надзир.: *Кульжинская* Ел. Пан., дом. уч. Конная, 37. *Гервенъ* Ант. Корн., дом. наст. Рыбная ул., 8. *Линишкая* Раиса Иван., дом. наст. Епархіальная ул., 10. *Томасенъ* Соф. Альф., дом. наст. Благовѣщенская ул., 16.

## Женское 7-ми классное учебное заведеніе 1-го разряда

А. Н. Ильяховой-Менчицъ.

(Уг. Ярославской и Чеботарской ул., №№ 1—19).

Учредительница *Ильяхова-Менчицъ* Ал-дра Никан., жена двор., дом. наст. Екатеринославская ул., 21. Завѣдывающая общеобр. классами *Покровская* Елена Ник., дом. учит. Ярославская ул., 1. Законоучитель *Рудинскій* о. Георгій, священ. Основа, Церковный домъ. Преподаватели и преподавательницы (онѣ же классныя надзирательницы): Русскаго языка: *Лезинъ* Бор. Андр. *Чижевская* Екатер. Степ., дом. учит. Конторская ул., 64. Математики: *Марчевская* Елена Ник., ок. выс. жен. кур. *Ильишова* Варв. Никан., дом. наст. Ярославская ул., 1. *Михайлова* Евфр. Мих., дом. наст. Зміевская ул., 5. Географіи *Покровская* Елена Ник., домаш. учит. Ярославская ул., 1. Исторіи *Млштакова* Анас. Павл., окон. высш. женс. кур. Губернаторская ул., 16. Естествовѣденія: *Родионова* Тат. Васил., окон. высш. женс. кур. Француз. языка: *Мликовичъ* Соф. Григ. Нѣмец. языка: *Габель* Валерія Орестов., дом. наст. Каразинская ул., 16. *Горшинская* Екат. Петр., окон. Николаев. инстит. Рукодѣлія: *Сметанина* Елена Сем. Чистописанія и рисованія: *Поворова* Вѣра Леон., Чернышевская ул., 44. Пѣнія: *Реймерсъ* Карль Петров. Сумская ул., 58. Танцевъ: *Николаевъ* Серг. Дмитр. Дмитриевская ул., 20. Учительница приготовител. класса *Михайлова* Евфр. Мих., дом. наст.

## Городское 4-хъ классное училище

(Сумская ул. № 34).

Почетный смотритель *Лезель* Фед. Франц., надв. сов. Нѣмецкая ул., соб. домъ. Инспекторъ училища *Попудренко* Илья Ильичъ, надв. сов. Классическій пер., 18. Законоучитель *Соколовскій* Ник. Иван., прот. Церковный домъ Воскресенской церкви. Учители: *Пташинъ* Пав. Степ., губ. секр. Рымарская ул., 3. *Ермаковъ* Ал-андръ Иван., сост. въ X кл. *Лбойко* Игн. Евграф., сост. въ X кл. Оба на Б.-Москалевской ул., 1. *Корнильевъ* Вас. Васил., сост. въ X кл. В.-Гончаровская ул., д. Данилова. Преподаватели: Граф. искус. *Крюковъ* Пав. Карп., ст. сов. Монастырская ул., 12. Музыки *Китанскій* Вас. Осип., кол. рег. Маринская ул., 12. Врачъ *Прейсъ* Ник. Павл., кол. ас. Петинская ул., 10.

## 1-е городское приходское училище.

(Сумская улица, д. № 34).

Печечитель училища *Монаковъ* Ив. Ал-сѣв., кол. ас. Екатеринославская ул., 19. Законоучитель *Крушесольскій* Ив. Мих., Ветеринарная ул., 28. Учители: *Поповъ* Влад. Андр., губ. секр. Сумская ул., 34. *Максименко* Ден. Петров., тит. сов. Романовскій пер., 14. *Дашевскій* Ник. Павл., сост. въ XIV кл. Училищный врачъ *Яловъ* Георг. Абрам. Екатеринославская ул., 10.

## 3-е городское приходское училище

(Старо-Московская ул., д. № 84)

Попечитель училища *Клеменсъ* Мих. Спирид., купецъ. Рымарская ул., 8. Законоучитель *Поповъ* о. Даниль, свящ. Почтовый пер., 3. Завѣдывающая училищемъ *Дашкева* Марія Георг. Старо-Московская ул., 84. Учительницы: *Савишкан* Анна Иван., Старо-Московская ул., 75. *Нешумова* Ал-ндра Иосиф. Скобелевская пл., 24. Учитель пѣнія *Курченко* Ив. Ал-ндров. Ивановская ул., 13.

## Городское приходское училище имени А. С. Пушкина.

(Привокзальная площ., городской домъ. Телефонъ № 364.)

Попечитель *Суминовъ* Ник. Феодор., д. с. с., проф. унив. М.-Гончаровка, соб. домъ. Завѣд. училищемъ *Колесинскій* Ал-ндръ Иван., г. с. Помощница зав. учил. *Богдановичъ* Елизав. Конст., учит. Оба въ зд. училища. Законоучители: *Гутниковъ* о. Николай, прот. Троицкій пер., 5. *Тимофеевъ* о. Петръ, прот. Старо-Московская ул., 68. *Самойловъ* о. Василій, свящ. Усовская ул., 8. *Кратировъ* о. Ник., свящ. Всѣсвятская ул., 4. Преподав. Зак. Божія: *Марченко* Влад. Вас., н. с. Ивановская ул., 8. Учители: *Потасовъ* Сем. Васил., губ. секр. Карповскій пер., 7. *Козьменко* Мих. Козьм., н. ч. Усовская ул., 17. Учительницы: *Киткивичъ* Нат. Фед. Воскресенскій пер., зд. 2-й полиц. участка. *Биконьтова* Нат. Ник., пот. двор. Кацарская ул., 50. *Сементовская* Марья Петр., Сирохинская ул., 26. *Бортникова* Софья Петр. Ивановская ул., 3. *Ерохина* Евфалія Иван. Москалевская ул., 4. *Ефимови* Марія Никол., пот. двор. Пушкинская ул., 7. *Стасинова* Софья Петр., Каплуновская ул., 86. *Яковлевская* Мар. Ал-ндров., д. н. с. Гостинная ул., 28. *Эккъ* Софья Яковл., пот. двор. Конторская ул., 26. *Молчанъ* Екат. Иван., дочь д. с. с. Усовская ул., 12. *Михайлово* Ольга Петр. Каплуновская ул., 14. *Эсипова* Ольга Петр. Петинская ул., 9. Преп. гигиены въ старш. клас. дѣвоч.: *Пивинская* Любовь Петр., женщина врачъ. Старо-Московская ул., 15. Завѣд. библ. и учебнымъ музеемъ *Долженкова* Барвара Сем. Въ зд. училища. Учительн. рукод. *Скрипакъ* Вѣра Григор. Лопанскій пер., 10. Учитель пѣнія: *Курченко* Ив. Ал-ндров. Ивановская ул., 13. Учитель гимнаст.: *Висоцкій* Ив. Иван., шт.-капит. Аптекарскаго пер., 28. Учитель гимн.: *Бураковский* Козьма Федот. Основанская ул., 43. Врачъ училища *Кнабе* Ан. Ал-сѣев., Москалевская ул., 22. Зубной врачъ *Чичиковъ* Петръ Сем. Уг. Пушкинской и Театральной ул., 4—19.

## 9-е городское приходское училище.

(Сумская улица, домъ № 86.)

Попечитель училища *Сочава* Н. А., докторъ. Сумская ул., 17. Законоучитель *Самойловъ* о. Вас. Усовская ул., 8. Завѣдывающая училищемъ *Гришорова* Марія Иван., Сумская ул., 86. Учительницы: *Румянцева* Елиз. Никол., Старо-Московская ул., 3. *Сементовская* Марія Петр., Сумская ул., 86. Учитель пѣнія *Поповъ* о. Ал-дръ, диаконъ. Пушкинская ул., церковный домъ. Учитель гимнастики *фонъ-Раттэль* Евг. Иосиф., подпоруч. Лебединскаго пол. Старо-Московская улица.

## 11-е городское приходское училище.

(Уг. Мироносицкаго пер. и Чернышевской ул., д. № 1/18)

Попечительница училища *Амевская* Христ. Давил., Сумская ул., 31. Законоучитель *Дьяковъ* о. Конст. Пушкинская ул., 67. Завѣдывающая училищемъ *Дмитрисва* Ольга Федоров., Москалевка, Гостинная ул., 2. Учительницы: *Алфимева* Марія Авенир., Ключковская ул., 16. *Аниктѣва* Марѳа Андр., Военная ул., 6. Руководѣлія: *Амевская* Ир. Никол., Чернышевская ул., 56. Учитель пѣнія *Курченко* Иванъ Алекс., Ивановская ул., 4.

## 14-е городское приходское училище.

Маринская улица, домъ № 16

Законоучитель *Инокъвъ*, о. Іоаннъ Мало-Гончаровская ул., 34. Учительницы: *Дюсиметъеръ* Ольга Семен. Сумская ул., 76. *Остапенко* Алекс. Кузьм. Сумская ул., 86. *Панова* Лидія Андреев. Маринская ул., 16. Учитель пѣнія *Евтушенко* Иванъ Яков. Сумская ул., 24.

## Александровское 2-хъ классное приходское женс. училище.

(Зміевская улица, домъ № 17.)

Законоучитель *Тимовесъ* Петръ Федор., свящ. Старо-Московская ул., соб. д. Завѣдывающая училищемъ *Аленивъ* Марія Діон., жена кол. ас. Царицынская ул., 54. Учительницы: *Назаревская* Анна Мих., дочь н. с. Примѣровская ул., 29. *Пашикова* Вѣра Ив., вдова врача. Аптекарскай пер., 3. Учитель пѣнія *Платовъ* Степ. Андреев. Журавлевка, Дегтярная ул., 10. Учительница руководѣлія *Кощилкова* Евд. Харит., цехов. Малая Гончаровская ул., 35.

## Городское женское училище имени Н. И. Ильина.

(Романовскій пер., домъ № 16).

Попечитель училища *Сверинъ* Никол. Ал-др., поруч. зап. Аптекарскай пер., соб. д. Законоучитель *Инокъвъ* Іоаннъ Степ., священ. Мал-Гончаровка, 34. Завѣдывающая училищемъ *Максименко* Елиз. Ал-дров., жена тит. сов. Романовскій пер., 14. Учительницы: *Гончарова* Пелагея Ильин., дочь купца. Грековская ул., 17. Учительница руководѣлія *Амевская* Ирина Никол., дочь губ. с. Мироносицкая ул., 50. Учитель пѣнія *Максименко* Ден. Петров., тит. с. Романовскій пер., 14.

## Городское приходское училище имени Н. В. Гоголя

(Знаменская улица, домъ № 5).

Попечитель училища *Жуковъ* Мих. Діомидов. Конная площ., 7. Завѣдывающ. училищемъ *Романика* Митроф. Андр., тит. с. Знаменская ул., 5. Законоучитель

*Пестряковъ* Филип. Мелет., свящ. Старо-Московская ул., 115. Учительницы: *Витте* Ал-дра Ал-ровна, дом. наст. Пушкинская ул., 7. *Харакозъ* Юлія Никол., жена кол. асс. Сергіевская ул., 11. Руководѣлія: *Нестайко* Вѣра Николаев., жена учителя Петинская ул., 8.

### Городское Кирилло-Мееодіевское училище.

(Петинская улица, Кирилло-Мееод. кладбище.)

Почетитель училища *Сергѣевъ* Иванъ Ал-сѣев., купецъ. Конная ул., 46. Завѣдывающій училищемъ (онъ же учитель пѣнія). *Александровъ* Мих. Сергѣев. Кирилло-Мееод. кладбище. Законоучитель *Веніаминовъ* Евсеій Гавр., свящ. Кирилло-Мееод. кладбище. Учительница *Ткаченко* Ольга Евдов. Кирилло Мееод. кладб. Учитель (онъ же преподаватель гимнастики). *Назоровъ* Григ. Мих., лич. поч. гражд. Знаменская ул., 4.

### 2-хъ классное приходское училище Ремесленнаго общества.

(Старо-Московская улица, домъ № 7).

Почетный блюститель училища *Грунтенко* Наумъ Аван., цех. Впархіальная ул., 22. Завѣдывающій училищ. *Василевскій* Ал-дръ Ал-дров., п. п. г. Старо-Московская ул., 7. Законоучитель *Чеботаревъ* Георг. Иван., прот., Вознесенская пл., 17. Учительницы: *Салникова* Нат. Мартыя., двор. Михайловскій пер., 3. *Сычева* Елена Петр. Журавлевская ул., 2. *Первушина* (урожд. Еремѣева) Марія Ник., двор. Старо-Московская ул., 13. Преподаватели параллельнаго отдѣленія: Законоучитель *Пестряковъ* о. Филипъ. Старо-Московская ул., 115. Учитель и преподават. гимнастики *Бойковъ* Ал-сѣй Мелет., двор. Основанская ул., 92. Учитель рисованія *Бобовъ* Самсоъ Иван., мѣщ. Вездонный пер., 4.

### Мужское училище при Ев.-Лютеранской церкви.

(Кокешкинская улица, домъ № 2).

Инспекторъ и препод. нѣм. яз., геогр. и Закона Божія для лютеранъ: *Гильдебрантъ* Даніиль Вас., дом. учит. Кокешкинская ул., 2. Законоучитель: *Круисдольскій* Ив. Мих., свящ. Ветеринарная ул., 28. Преподавательн. русск. яз. и арием.: *Алексѣева* Екат. Юсиф., дом. учит. Дѣвичья ул., 3. Преподаватель чистовисанія и славян. яз.: *Григоровъ* Козьма Степ., сост. въ VII кл. Сумская ул., 86. Учительн. приготов. кл.: *Гильдебрантъ* Антонина Дан., д. учит. Кокешкинская ул., 2.

### Правленіе Харьк. О-ва распространенія въ нар. грамотности.

(Ветеринарная улица, домъ № 26. Телефонъ № 1042).

Предсѣдатель правленія *Чубинскій* Мих. Павл., проф. Бассейная ул., соб. д. Товарищи предсѣдателя: *Кутневичъ* Дм. Андр., Сумская ул., университетск. клиника. *Фатѣевъ* Аркад. Ник. Криничный пер., 8. Секретарь *Линда* Мих. Дм. Конторская

ул., 16. Казначей *Зибера* Ал-андръ Ал-дров. Пушкинская ул., 73. Члены правленія: по избранію: *Габель* Орестъ Март. Чернышевская ул., 62. *Гредескулъ* Никол. Андр., профес. Вассейная ул., 6. *Данилевскій* Вас. Яков., проф. Мирносицкая площ., 16. *Десятова* Елена Мих. Чернышевская ул., 26. *Кюнферъ* Анна Андр. Максимиліановская ул., 20. *Константиновъ* Петръ Мих. Ветеринарная ул., 36. *Кузнецова* Марія Иван. Юмовская ул., 9. *Маслова* Варв. Христоф. Садовая ул., д. Лезель. *Отснатовъ* Пав. Тих., проф. Губернаторская ул., соб. д. Кандидаты въ члены правленія: *Недришійловъ* Викт. Ив. Сумское шоссе, дача Медич. Об-ва. *Максименко* Діонисій Петр. Романовскій пер., Ильинское училище. Представители філіальныхъ отдѣленій: *Булаковъ* Ив. Емел. Мал.-Гончаровская ул., 9. *Генель* Сав. Вор. Пушкинская ул., 30. *Дашевскій* Ник. Павл. Ковная ул., 6. *Жилжинъ* Степ. Степ. Каразинская ул., 12. *Зальскал* Над. Мих. Подгорная ул., 6. *Кондратьева* Валент. Петр. Рыбасовскій пер., 9. *Королевъ* Ник. Филли. Мирносицкая пл., 14. *Левенсонъ* Григ. Григ. Губернаторская ул., 11. *Павловскій* Фед. Андр. Ключковская ул., 47. *Переверзевъ* Леон. Ник. Мирносицкая ул., 60. *Равскій* Серг. Александр. Чернышевская ул., 6. *Рантъ* Викт. Иван. Харинскій пер., 8. *Рославлева* Валент. Вас. Рымарская ул., 7. *Рыдинъ* Егоръ Кузъм., проф. М.-Гончаровская ул., 30. *Ряснянскій* Мих. Пав. Садовая ул., 10. *Ситниковъ* Ал-ръ Петр. Сумская ул., 50. *Твердохлебъ* Петръ Фед. Чернышевская ул., 75. *Тимосевъ* Гавр. Ефим. Конторская ул., 17. *Трифилевъ* Евг. Парф. Дворянская ул., 7. *Хоринскій* Ив. Пав. Конторская ул., 26.

#### 1-ое училище Харьковскаго Общества грамотности.

(Единоврчская улица, домъ № 16).

Попечитель училища *Рыдинъ* Егоръ Кузъм., проф. Малая Гончаровка, 30. Законоучитель *Косминъ* Петръ Иван., діаконъ Малая Гончаровка, 22. Завѣдывающая *Крегеръ* Виктор. Осипов., домаш. наст. Единоврчская ул., 16. Учительница *Каллина* Зинаида Ив., дом. учит. Искринская ул., 8. Учитель пѣнія *Курченко* Иванъ Ал-дров. Ивановская ул., 13.

#### 2-е училище Харьк. О-во распространенія въ нар. грамотности.

(Ветеринарная ул., № 26. Телефонъ № 1042)

Попечитель училища *Павловскій* Фед. Андр., кандид. правъ. Ключковская ул., 47. Законоучитель *Шкорбатовъ* Ник. Ник. Донецъ-Захаржевская ул., 8. Школьный врачъ *Ляшенко* Мих. Яков. Театральная пл., 4. Учительницы: 1-го отдѣл. *Гутникова* Антон. Вас., дом. уч. 2-го отд. *Истремская* Алекс. Вас., дом. учит. 3-го отд. *Прядилова* Соф. Павл. (завѣдующая уч.), дом. наст. Всѣ на Ветеринарной ул., 26. Руководѣлія во всѣхъ отд. учил. *Роковская* Евгенія Ал-андр., дом. уч. Холодная гора, здан. Духов. Семинар. Пѣнія во всѣхъ отд. учил. *Курченко* Иванъ Алек. Ивановская ул., 13.

#### Харьковскій городской музей и школа рисованія и живописи.

(Университетская горка, городской домъ).

Предсѣд. музейн. комиссіи *Багалъ* Д. И., проф. Технологическая ул., 7. Члены: *Равскій* Серг. Ал-андр. Чернышевская ул., 6. *Равская* Марья Дмитр. Черны-

шевская ул., 6. *Бекетовъ* Ал-сѣй Ник. Садово-Куликовская ул., 9. *Кирстенъ* Карлъ Карл. Пушкинская ул., соб. д. *Брандтъ* Ал-ндръ Ѳ. Ветеринарная ул., 12. *Кравцовъ* Петръ Иван. Театральная ул., соб. д. Завѣдывающая городскимъ музеемъ *Быкова* Анна Влад. Зданіе музея.

### Городская школа рисованія и живописи.

(Сергіевская площадь, городской домъ).

Предсѣдатель педагогическаго совѣта школы и преподав. архитектурнаго черченія *Бекетовъ* Ал-сѣй Ник., академ., архитект. Садово-Куликовская ул., 9. Преподаватели живописи и рисованія: *Нестриковъ* Мих. Родіон., клас. худож. живоп. 1-й степени. Губернаторская ул., 7. *Пыньевъ* Конст. Петр., худ. живоп. Екатерининская ул., 39. *Федоровъ* Митр. Сем., худ. живоп. Тюремная ул., 28. Архитект. черченія: *Пискуновъ* Мих. Фед., худож. архитект. Пластической анатоміи: *Бокариусъ* Никол. Серг., докт. медіц. Чернышевская ул., 46. Надзирательница классовъ *Гаркушевская* Анна Констан. Скрипницкая ул., 3.

### Спеціальная фортепіанная школа А. Ф. Беншъ.

(Садово-Куликовская ул., 17).

Директоръ школы *Беншъ* Альбертъ Фед., своб. худ. Садово-Куликовская ул., соб. д. Преподаватели теоріи и сольфеджіо: *Панфиловъ* Иванъ Сергѣев. Москалевка, Владимірская ул., 4. Преподавательницы на роялѣ: *Беншъ* Прасковья Влад. Садово-Куликовская ул., соб. д. *Ганъ* Ольга Иванов. Скрипницкая ул., 11. *Остольская* Надежда Андр. Садово-Куликовская ул., д. Беншъ. *Стрижевская* Марія Гавр. Ветеринарная ул., д. Масловскаго.

### Городское Ремесленное Училище.

Почетный совѣтъ. Предсѣдатель совѣта *Путята* Н. Л. Заступающій мѣсто предсѣдателя *Козловскій* В. Я. Члены совѣта: *Рицони* П. П. *Красновъ* А. Н. *Фонъ-Дитмаръ* Н. Ф. *Тренке* П. К. *Пильстремъ* Г. А. *Ивановъ* Ѳ. П. Педагогическій совѣтъ: Завѣдывающ. училищемъ *Вовкъ* М. С. инженер.-техн. Помощ. завѣд. *Коноваловъ* М. Ф. Законоучитель *Полтавцевъ* Ѳ. П., прот. Преподаватели: *Нестайко* М. Ф. *Данилевскій* А. Ив. *Падаринъ* Н. А. *Леваковскій* В. Ив., врачъ. *Прейсъ* Н. П. Преподаватели ремеселъ: *Прохоренко* М. Ив. *Галушка* А. Ив. *Федоровскій* Ив. П. *Давыдовъ* В. Ив. *Герсевичевъ* М. А.

### 1-я Зубоврачебная школа П. П. Кривопускова.

(Московская ул., 2. Телефонъ № 476).

Учредители школы: *Кривопусковъ* Пет. Петр., дантистъ. Мало-Гончаровская уч., 19. Завѣдывающій школою—*Макаровъ* Христ. Яковл., врачъ. Негеченская ул., 20. Предсѣдатель педагог. совѣта—*Репревъ* Ал-ндръ Вас., проф. Члены: *Циновъ* Серг.

Ал-ндров., проф. *Орловъ* Леон. Влад., проф. *Бьлоусовъ* Ал-сѣй Конст., проф. *Черевковъ* Ал-ндръ Мих., прив.-доцентъ. Сорокинскій пер., 2. *Федоровскій* Никол. Ал-др., канд. естеств. наукъ. Въ зд. Университета. *Раковскій* Автоп. Евген., врачъ. Сумская ул., 24.

### Зубоврачебная школа В. Я. Дубовскаго.

(Сумская ул., 2).

Учредитель и завѣдывающій школою *Дубовскій* Влад. Яков., зуб. врачъ. Сумская ул., 4. Предсѣдатель педагогическаго совѣта школы. *Бьлоусовъ* А. К. Проф. харьков. унив. Сумская ул., 76. Лекторы: *Бьлоусовъ* А. К., проф. *Соколовъ* Н. А., проф. *Ломиковскій* М. М., проф. *Осиповъ* И. П., проф. *Кураевъ* Д. И., проф. *Чуевскій* И. А., прив.-доц. *Постоевъ* Я. Я. прив.-доц. *Ильинъ* А. М. *Масловскій* Г. А. докт. мед. *Дубовскій* В. Я., зубн. врачъ.

### Зубоврачебная школа, клиника и лабораторія М. Б. Зеленскаго и А. И. Бодянскаго.

(Сумская ул., 11).

Завѣдывающій школою и учредитель ея *Бодянскій* Андр. Иван., вр. кол. сов. Учредитель школы *Зеленскій* Мих. Борис. дант, Лекторы: *Ломиковскій* Мих. Мих., проф. *Бьлоусовъ* Алек. Конст., проф. *Данилевскій* В. А., проф. *Орловъ* Л. В. проф. *Мельниковъ-Разведенковъ* Н. Θεод., проф. *Кураевъ* Д. И., проф. *Дьдусенко* П. Т., лабор. тех. инст. *Войсбордъ* Илія Савел. врачъ.

## Вѣдомство Православнаго Исповѣданія.

Епархіальный Преосвященный *Арсеній*, архіеписк. Харьк. и Ахтырск. Университетская ул. Архіерейскій д. Виварный Преосвящ. *Евгеній*, еписк. Сумск. Экономъ Харьковск. Архіер. дома *Іосифъ*, архимандритъ.

### Харьковская Духовная Консисторія.

(Университетская ул., 4).

Члены консисторіи: *Любицкій* Стеф. Петр., прот. Старо-Московская, уг. Юрьевской ул., соб. д. *Солнцевъ* Пав. Ал-ндров., прот. Рыбная ул., 34. *Оникевичъ* Никан. Іонов., прот. Епархіальная ул., соб. д. *Балановскій* Андр. Θεод., прот. Конторская ул., 37. *Гончаревскій* Іоаннъ Ник., прот. Мироносицкая ул., 55. *Любарскій* Ник. Ник., прот. При Мироносицкой церкви. Секретарь Консисторіи *Самойловичъ* Иванъ



Осинов., кол. сов. Духовная Консисто́рія. Секретарь при Епарх. Архіереѣ *Никитскій* Вас. Иван. Духовная Консисто́рія. Столоначальники Консисто́рій: *Дажньевскій* Тим. Григор., колл. асс. Дмитриевская ул., 4. *Бутковскій* Стеф. Петр., кол. секр. Нетеченская ул., 39. *Козловскій* Павл. Данил., кол. асс. Ватуринаская ул., 6. *Шененко* Ал-ндръ Тимоф., губ. секр. Мало-Гончаровск., 9. Казначей Консисто́рії *Волжовъ* Ник. Павл., губ. секр. Духовная Консисто́рія. И. д. архивариуса *Шмалевскій* Тих. Алекс., тит. сов. Гостинная ул., 19. И. д. регистратора *Сафоновъ* Вас. Иван. Москалевская ул., 30. Епархіальный архитекторъ *Ньмкинь* Влад. Христ., стат. сов. Конная ул., 14.

### Харьковское Епархіальное Попечительство.

(Въ зданіи Духовной Консисто́рій).

Члены Попечительства отъ присутствующихъ въ Харьковской Духовной Консисто́рій: *Олжевичъ* Никандръ Іонов., протоіер. Епархіальная ул., 27. *Гончаревскій* Іоаннь Никол., прот. Мироносицкая ул., 53. Членъ и казначей *Гутниковъ* Ник. Вас., прот. Троицкій пер., 5. Члены: *Поповъ* Вас. Апол., прот. Ключковская ул., 45. *Федоровъ* Ник. Павл., прот. Благовѣщенская ул., 3. Секретарь *Чернелевскій* Никандръ Никандров., свящ. Единовѣрческая ул., 14. Вухгалтеръ *Приходкинъ* Іоаннь Дмитр., свящ. Домъ Пантелѣймоновской церкви. Письмоводители: *Браиловскій* Θεод. Ал-сѣв., діак. Сорокинская ул., 9. *Иванчикъ* Конст. Григ., діак. Пушкинская ул., 29. *Котляковъ* Іоаннь Порфир., діак. Д. Троицкой церкви.

### Духовенство церквей 1-го Благочинія г. Харькова.

Катедрального Успенскаго собора: *Любичскій* Стеф. Петров., прот. Старо-Московская ул., 43. *Винградовъ* Григ. Матв., свящ. Пассаждь, кв. 4. *Гончаревскій* Ив. Никол., прот. Мироносицкая ул., 53. *Твердохлѣбовъ* Леон. Иван., свящ. Мироносицкая ул., 54. *Яновскій* Василій Никол., свящ. Старо-Московская ул., 55. *Вербичскій* Вас. Дмитр., протодіак. Мироносицкая ул., 51. *Мартыновъ* Андр. Конст., діак. Власовскій пер., 18. *Олейниковъ* Іосифъ Власіев., діак. Галушквинская ул., 25. *Фаворовъ* Мих. Иван., діак. Вулгаковскій пер., 4. *Вронинъ* Григ. Капит., діак. Грековская ул., 19. *Блюславскій* Мих. Конст., Воскресенскій пер., 11. *Кіенко* Стеф. Павл., діак. Харьковскій пер., 6.

Николаевской церкви: *Федоровакій* Ал-ндръ Ал-ндров., прот. Дѣвичья ул., 6. *Ивановъ* Панкратій Дмитр., прот. Пушкинская ул., 25. *Квитковскій* Никан. Θεод., діак. Скрипницкая ул., 4. *Петинъ* Пегръ Мих., псал. С. Ивановка, соб. домъ.

Благовѣщенской церкви: *Поповъ* Вас. Аполлон., прот. Ключковская ул., соб. домъ. *Федоровъ* Никол. Павл., прот. Благовѣщенская площ., 3. *Сокольскій* Никол. Никол., діак. Чеботарская ул., 78. *Фомевъ*, діак. Клещевскій пер., 3. *Поповъ* Евгр., псал. Благовѣщенская ул., 5.

Крестовоздвиженской церкви: *Григорьевичъ* Пав. Леонт., прот. *Любарскій* Никол. Никол., прот. *Чебачевъ* Георгій Θεофил., діаконъ. *Поповъ* Кир. Михайл., діак. *Коробичинскій* Георгій Порфар., діаконъ. Всѣ находятся въ церкви. домъ. Мироносицкая площ.

Рождество-Вогородичной церкви: *Добровольскій* Вас. Никол., прот. Епархіальная ул., *Поповъ* Ал-ндръ Никол., діаконъ.

Петропавловской церкви: *Гворсь* Дмитрій, свящ. Журавлевская ул., церков. домъ. *Ганчинскій* Іоаннъ Калин., діак. Журавлевская ул., церков. домъ. *Котельниковъ* Іоаннъ, псал. Журавлевская ул., 97.

Вознесенской церкви: *Чеботарсь* Георгій Иван., прот. Вознесенская площ., 17. *Попсь* Даниль Иван., свящ. Почтовый пер., соб. домъ. *Базилевичъ* Ив. Георг., діак. Искренскій пер., 10. *Ильинъ* Мих. Никол., діак. Примѣровская ул., 6. *Поповъ* Арсен. Иван., псал.

Свято-Духовской церкви: *Тимовсь* Петръ Федор., прот. Старо-Московская ул., 68. *Жадановскій* Андр. Иван., свящ. *Введенскій* Георгій Иван., свящ. Конная пл., церков. домъ. *Терновскій* Андрей Никол., діак. Старо-Московская ул., 79. *Семейкинъ* Стеф. Мих., діак. *Обръзковъ* Александръ, діак. Старо-Московская ул., 20.

Михайловской церкви: *Полтавсь* Петръ Тимоѳ., прот. *Окубачевскій* Петръ Никол., свящ. *Котляровъ* Иванъ Сем., діак. *Шонутскій* Ник. Петр., псал. Въ вѣзд. церк. д., Петинская ул., 13.

Іоанно-Усѣкновѣнской церкви Городского кладбища: *Пичета* Ив. Христофор., прот. *Левитскій* Ив. Иван., прот. *Вознесенскій* Николай, свящ. *Новскій* Сергій Федор., діак. *Чернышевскій* Феод. Дмитр., діак. *Шинкинъ* Вас. Ал-сѣв., діак. Въ вѣзд. домъ Кладбищенской церкви, Епархіальная ул.

Кирилло-Меодіевской церкви Городского кладбища: *Веніаминсь* Евсевій Гаврил., свящ. *Данильсь* Николай Поликарп., діак. Въ вѣзд. домъ Кладбищенской церкви.

Александро-Невской церкви Богоугодныхъ заведеній: *Слуцкій* Мих. Іос., свящ. Конюшенная ул., 30. *Жельзинсь* Георг. Никитичъ, діак. Семирадскій вѣздъ, 4.

Константино-Еленовской цер. Дѣтскаго Приюта: *Крушедолскій* Ив. Михайл., свящ. Ветеринарная ул., 28. *Добрілинсь* Федоръ Мих., псал. Семинарскій пер., 6.

Спасовской церкви: *Филевскій* Іоаннъ Іоан., свящ. Зданіе Коммерч. училища. *Браиловскій* Федоръ Ал-сѣв., діак. Сирохинская ул., 9.

Маріи Магдалиновской церкви Института Благородныхъ Дѣвиць: *Грома* Павель Стеф., свящ. Чернышевская ул., 55.

Спиридоновской церкви при Харьковской Городской Александровской богадѣльнѣ: *Мантулинъ* Іоаннъ Ал-ндров., свящ. Зданіе богадѣльни.

Іоанно-Богословской церкви с. Ивановки: *Дмитрісь* Андр. Платон., свящ. Сахарозаводская ул. *Федоровскій* Маргіанъ Ал-ндров., свящ. Стриковская ул., домъ Медвѣдкиной. *Цеспрянсь* Петръ Иван., діак. Сахарозаводская ул., 23. *Владыкинъ* Ілія Викт., діак. Дьяконовскій пер., соб. домъ. *Космининъ* Василій, псал. В.-Панасовкая ул., 104.

### Духовенство церквей 2-го благочинія г Харькова.

Благочинный округа Преображенской церкви *Фоминъ* Петръ Георг., канд. богос., свящ. Единовѣрческая ул., 3. Помощникъ благочиннаго свящ. Вѣхвятской церкви *Луценковъ* Ал-ндръ Никол., свящ. Духовникъ округа Пантелеймоновской церкви *Витуховъ* Вас. Михайл., прот. Духовный слѣдователь округа Предтечинской церкви с. Основа *Рудинскій* Георг. Ксенаф., св. Благочинническій совѣтъ состоитъ изъ вышепоименованныхъ: благочиннаго, его помощника, духовника, духовнаго слѣдователя и прот. Троицкой церкви *Гутникова* Ник. Васил.

Александро-Невской церкви: *Сокольскій* Ник. Серг., прот. *Сокольскій* Ал-ндръ Никол., свящ. *Ковалевскій* Конст. Дмитр., діак. *Борсѣкинъ* Иванъ, псал.

Воскресенской церкви: *Соколовскій* Ник. Иван., прот. *Горинъ* Іоаннъ Ксеноф., свящ. *Бутковскій* Петръ Сем., діак. *Музалевскій* Григ. Матв., діак. *Соколовскій* Конст. Никол., діак.

Всѣхсвятской церкви: *Луценковъ* Алекс. Никол., свящ. *Крतिоровъ* Николай Ѳеодор., свящ. *Оеоктистовъ* Пав. Іоасаф., діак. *Веселовскій* Ник. Ал-ндров., діак. *Прядкинъ* Пав. Конст., псал.

Дмитріевской церкви: *Чижевскій* Іоаннъ Лукичъ, прот. *Млуминъ* Петръ Стеф., прот. *Вишняковъ* Петръ Иван., свящ. *Браиловскій* Ал-сѣй Григор., діаконъ. *Протопоповъ* Ник. Ал-ндров., діак. *Протоповъ* Зах. Павл., псал.

Іоанно-Предтеченской церкви с. Основы: *Рудинскій* Георг. Ксенофонт., свящ. *Клещинъ* Мих. Андр., свящ. *Куницинъ* Іоаннъ Васил., діак. *Шапкинъ* Николай Ал-сѣв., псал. *Носовъ* Вас. Васил., псал.

Озеринской церкви: *Любарскій*, Андр. Матв., прот. *Пономаревъ* Вас. Макв., свящ. *Лобинскій* Влад. Аггѣев., діак. *Базилевичъ* Алекс. Андр., псал.

Пантелеймоновской церкви: *Вѣтуховъ* Вас. Михайл., прот. *Приходинъ* Іоаннъ Дмитр., свящ. *Краснокутскій* Ант. Иван., діак. *Власовъ* Мак. Петр., псал.

Преображенской церкви: *Оминъ* Петръ Георг., свящ. *Уманцевъ* Серг. Антон., свящ. *Сташевскій* Пав. Емельян., діак. *Квалевскій* Полк. Полкарп., діак. *Степурскій* Тих. Васил., псал.

Троицкой церкви: *Гутниковъ* Ник. Васил., прот. *Тимофеевъ* Пав. Ѳеодоров., свящ. *Ильиневичъ* Христ. Ильичъ, діак. *Копилаковъ* Ив. Парфир., діак. *Врбицкій* Ѳеодор. Никол., псал.

Христо-Рождественскій церкви: *Палановскій* Андр. Ѳеодоров., прот. *Дьяковъ* Конст. Григ., свящ. *Бунаевъ* Дмитр. Стеф., діак. *Ковалевскій* Пав. Дмитр., діак. *Николаевскій* Евг. Андр., діак.

Домовыхъ церквей—Антоніевской (при Университетѣ): *Бутковскій* Тим. Иван., прот. *Иноковъ* Іоаннъ Стеф., свящ. *Ракиевскій* Вас. Ильичъ, діак. *Иваницкій* Конст. Григ., діак.

Іоанно-Богословской церкви Духовнаго училища: *Матусевичъ* свящ. *Поповъ* Григ. Андр., діак.

Іоанно-Богословской церкви Духовнои семинаріи *Посельскій* Сер. Моис., свящ. *Орловъ* Мих. Ал-сѣв., діак.

Осіе-Андреевской церкви Реальнаго училища: *Юшковъ* Ал-сѣй Михайл., свящ. Діаконъ—вакансія.

Петро-Веригской церкви Губернской тюрьмы: *Кланишинъ* Ѳеодор. Никол., свящ. *Поповъ* Ник. Петр., псал.

Покровской церкви Влаготворит. общества: *Шосте* Ник. Павл., свящ. *Богословскій* Ник. Павл., діак.

Сергіевской церкви 2-й мужской гимназіи: Священникъ—вакансія. Діаконъ—вакансія.

Скорбященской церкви Мѣщанской богодѣльни: *Съкирскій* Мих. Павл., свящ. *Бѣликовъ* Ник. Яков., діак.

Трехсвятительской церкви 3-й мужской гимназіи: *Шановаловъ* Влад. Владим., свящ. *Курленко* Конст. Никол., діак.

Троицкой Вдинобѣрческой церкви: *Холоповъ* Самп. Домет., свящ. *Филимоновъ* Григ. Сем., псал.

Царице-Александровской церкви Исправ. отдѣленія: *Толмачевъ* Іоаннъ Васил., свящ. *Фесенко* Тим. Ал-сѣв., псал.

Феодоро-Стратилатовской церкви Александр. больницы: *Чернелевскій* Никандръ Никандр., свящ. *Косьминъ* Петръ Иван., діак.

### Епархіальный Совѣтъ по миссіонерскихъ дѣламъ:

(Зданіе Духовной Консисторіи).

Предсѣдатель—*Евгеній* пресв. Еп. Сумскій, викар. харьковскій. Члены: *Оникевичъ* Никандръ, прот. Епархіальная ул., 26. *Лубарскій* Никол., свящ. Мирносицкая пл., церковный домъ. *Самойловичъ* И. О., секр. консист. Зд. дух. консистор. *Корниченко* І. К., преп семинаріи. Зд. дух. семинаріи. *Давыденко* В. О., епарх. наблюд. церк. школь. Епархіальная ул., 83. *Айвазовъ* Ив. Георг., епарх. миссіонеръ. Екатеринославская ул., 31. Казначей и секр. *Горанинъ* Іоаннъ, свящ. Воскрес. ц. Воскресенская ул., 10.

### Комитетъ Православнаго Миссіонерскаго Общества.

(Университетская ул., архіерейскій домъ. Телефонъ № 261).

Предсѣдатель—*Евгеній* пресв. Еп. Сумскій. Университетская ул., 8. Члены Архим. Іосифъ. Университетская ул., 8. *Пичета* Іоаннъ, прот. Епархіальная ул., д. Кладбищенской церк. *Солнцевъ* Пав. Ал-дров., прот. Рыбная ул., 34. *Чижевскій* Іоаннъ Лукичъ, прот. Конторская ул., 62. *Полтавцевъ* Петръ Тим., прот. Петни-ская ул., 13. *Федоровскій* Ал-дръ Ал-дров., прот. Дѣвичья ул., 6. *Зепринскій* Мих. Павл., н. с. Скрипницкая ул., 4. *Школяренко* Евг. Дан. Сумская ул., 14. Казначей *Поповъ* Вас. Апол., прот. Ключковская ул., 40. Дѣлопроизводитель *Нижитскій* Вас. Ив., Университетская ул. архіерейскій домъ.

### Епархіальный Училищный Совѣтъ.

(Семинарская ул. д. № 38. Телефонъ № 185).

Предсѣдатель совѣта *Знаменскій* Іоан. Павлин., прот. рект. семинаріи. Семинарская ул., 38. Пост. члены совѣта: *Чижевскій* Іоан. Лук., прот. Конторская ул., 62. *Пичета* Іоаннъ Христоф., прот. Епархіальная ул., въ д. кладбищ. ц. *Федоровскій* Ал-дръ Ал-дров., прот. Дѣвичья ул., 6. *Федоровъ* Ник. Павл., прот. Благовѣщенская площ., въ ц. д. *Твердохлѣбовъ* Леон. Ив., свящ. Мирносицкая ул., 74. *Истоминъ* Конст. Евстаф., д. с. сов. Рымарская 17. *Пономаревъ* Стеф. Ник., (онъ же казначей сов.) с. с. *Страховъ* Ник. Ник., с. с. *Томенко* Сем. Петр. (онъ дѣлопроизв. сов.) с. с. Всѣ въ здан. семинар. Епархіальный набл. школь *Давыденко* Вас. Фед., канд. богосл. Пушкинская ул., 83. Членъ отъ мин. нар. прос. *Жаворонковъ* Ник. Григ., д. с. с. Ветеринарная ул., 11. Почетн. члены: *Смирновъ* Ал-дръ Ал-сѣв., с. с. Бурсацкій пер., д. дух. учил. *Айвазовъ* Ив. Георг. Мало-Панавов. ул., 35. *Храмовъ* Ник. Тим., кол. ас. Конная ул., 31.

## Духовная Семинарія.

(Семинарская ул., д. № 38. Телефонъ № 185).

Ректоръ семинар. *Знаменскій* Іоаннъ Павлин., прот. Инспекторъ (Вакансія).  
Помощники инспектора: *Багрецовъ* Леон. Мих., канд. богосл. *Красинъ* Пав. Митр.,  
канд. богосл. *Шараповъ* Ал. Серг., канд. богосл. *Воскресенскій* Ник. Влад., канд.  
богосл. Преподаватели: Свящ. пис. и евр. яз. *Леонтовичъ* Вал. Тим., ст. сов. Обл.  
бог., ист. и обл. раск. *Корниченко* Іос. Клавд., ст. сов. Богосл. осн. догм. и нрав.  
*Кратировъ* Пав. Ѳед., над. сов. Гом., лит. и практ. рук. для паст. *Чистосердовъ*  
Серг. Иван., кол. ас. Общ. церк. ист., ист. рус. церкви и библ. ист. *Вертеловскій*  
Ал. Ѳед., ст. сов. Слов. и ист. русск. лит. *Протопоповъ* Ник. Серг., ст. сов. Лог.  
псих., нач. основ. и кратк. ист. филос. и дидакт. *Страховъ* Ник. Ник., ст. сов.  
Алгебры, геом., насх. и физ. *Кудревичъ* Ив. Викт., ст. сов. Греч. яз.: *Ѳоменко*  
Сем. Петр., ст. сов. *Добронравовъ* Мих. Вас., ст. сов. Лат. яз.: *Гошинъ* Ник. Вас.,  
стат. сов. *Логиновъ* Вас. Вас., надв. сов. Учит. церк. пѣнія *Ковинъ* Ник. Мих.  
Всѣ въ зд- семинаріи Врачъ при семинаріи *Рубинскій* Вас. Ал., кол. сов. Сумская  
ул., 18. Экономъ семинаріи *Олейниковъ* Ник. Дим. Духовн. Сем. и законоучит. об-  
школы *Посельскій* Серг. Моис. свящ. Старш. учит. обр. школы при семин. *Орловъ*  
Мих. Ал., діак. Младш. учит. обр. шк. при сем. *Помазановскій* Мих. Ѳеокт. Пись-  
моводитель *Купріяновъ* Ал., Іос. мѣщ. Всѣ въ здан. семинар. Попеч. обр. шк. при  
сем. *Спирый* Як. Вас. поч. гр. Семинарская ул. 39.

Правленіе семинаріи: а) Педагогическихъ собраній—Предсѣдатель—Ректоръ  
семинаріи. Члены: Инспекторъ, преподаватели и помощники инспектора и отъ духо-  
венства священники: *Твердохлебовъ* Леонидъ и *Ѳошинъ* Петръ. б) Распорядитель-  
ныхъ собраній: Предсѣдатель—Ректоръ семинаріи. Члены: Инспекторъ семинаріи,  
Препод. *Вертеловскій* Ал. Ѳед. Отъ духовенства *Ѳошинъ* Петръ, свящ. Почети.  
блюст. по хоз. части *Велиценко* Ив. Кир. И. д. эконома семин. *Олейниковъ* Ник.  
Дм. и секретарь правленія *Кудревичъ* Ив. Викт.

## Духовное Училище

(Бурсацкій спускъ, 1. Телефонъ № 624.)

Смотритель училища *Снегиревъ* Ал-андр. Ал-сѣев., ст. сов. Помощ. смотрителя  
*Малишевскій* Алекс. Павлов., ст. сов. Оба въ зд. училища Старшій учитель *Ма-  
ченко* Влад. Вас., над. сов. Ивановская ул., 8 Учителя: *Пономаревъ* Вас. Арсен.,  
ст. сов. Дворянск. Собр. *Евсикій* Ив. Ал-андр., ст. сов. Пушкинская ул., 46, *Бу-  
лаковъ* Ив. Вас., надв. сов. Юмовская ул., 5. *Пискаревъ* Ник. Платон., кандид.  
богосл. Миргородская ул., 4 *Лихницкій* Ив. Вас., над. сов. Миргородская ул., 4.  
*Поповъ* Даниль, свящ. Почтов. пер., соб. д. *Добровольскій* Вас., прот. Епархіаль-  
ная ул., 23. Надзиратели репетиторы: *Чистосердовъ* Ив. Ив., воспит. семинар.  
*Архангельскій* Илья Митр., студ. семин. *Лобковскій* Ив. Вас., надв. сов. *Мака-  
ровскій* Ѳед. Григ., студ. семин. *Пипенко* Ник. Тим., восп. семин. Училищ. фельд.  
*Котляровъ* Сем. Ал-сѣев. Письмоводитель *Суворовъ* Влад. Ив. Экономъ училища  
*Поповъ* Григ. діак. Всѣ въ зд. училища.

## Епархіальное Женское Училище.

(Епархіальная ул., № 50. Телефонъ № 460).

Предсѣдатель совѣта *Буткевичъ* Тим. Иван, прот., док. богосл. Газетный пер., 5. Начальница училища *Гейцманъ* Евген. Никол., двор. Въ здан. енарх. жен. учил. Инспекторъ классовъ и законоучит. *Котовъ* Иванъ Семен., свящ. Каразинская ул., 17. Членъ совѣта и помощ. законоучит. *Тимофьевъ* Пав. Федор., свящ. Церк. д. при Троицкой ц. Членъ совѣта *Грома* Пав. Стеф., свящ. Чернышевская ул., 54. *Пичета* Іеванъ Христ. прот. Церк. домъ гор. кладб. Преподаватели: Закона Божія *Любарскій* Ник. Ник., прот. Мирносицкая пл., 3. *Горайнъ* Иванъ Ксен., свящ. Воскресен. ул., 10. *Толмачевъ* Иванъ Вас., свящ. Екатериносл. ул., 99. Математики и физики: *Колосовскій* Яковъ Мих., стат. сов. Куликовчкая ул., 19. *Мощенко* Вас. Никол., стат. сов. Булгаковский пер., 3. Русскаго языка *Кокаревъ* Мих. Андр., стат. сов. Морзвиновскій пер., 6. *Гошинъ* Ник. Вас. стат. сов. *Добро-нравовъ* Мих. Васил. стат. сов. Дидактики *Страховъ* Ник. Ник. стат. сов. Исторіи *Вертеловскій* Алекс. Федор., стат. сов. Ариѳметики *Чистосердовъ* Серг. Иван. Въ въ здан. дух. семин. Исторіи и географіи *Трифилевъ* Евг. Парв., ст. сов. Дворянская ул., 5. Географіи *Яновскій* Вас. Никол., свящ. Старо-Московская ул., 55. Церковнаго пѣнія *Петровскій* Иванъ Вас., свящ. Епархіальная ул., 35. Чистописанія: *Дмитріевъ* Алекс. Дмитр., стат. сов. Мирносиц. и Чернышевская ул., 7/17. *Ермольская* Екат. Алекс., двор. Проектный пер., 3. Учительница арифметики *Дмитріева* Мар. Дмитр. Конторская ул., 38. Учительница пригот. кл. *Щелкунова* Тансія Андр. Юмовская ул., 10. И д. Дѣлопроизводителя совѣта *Чернышевскій* Теоф. Дмитр., діак. Церк. домъ гор. кладб. Письмоводитель *Толмачевъ* Вен. Аван., діак. И. д. эконома *Васильевъ* Алекс. Федор., мѣщ. Старшія воспитательницы *Санина* Надежда Петр. *Вертеловская* Ольга Фед., дом. учит. *Вышемирская* Апол. Павл., дом. учиг. *Власовская* Павла Федор., дом. учит. *Дьякова* Людмила Евфим: дом. учит. *Курасовская* Елисавет. Андр., дом. учит. *Левандовская* Ал. Иван., дом. учит. *Иннокова* Зинаида Мих. дом. учит. *Павлова* Анаст. Яковл., дом. учит. *Павлова* Марія Яков., дом. учит. *Пономарева* Сераф. Иван., дом. уч. *Пономарева* Сераф. Андр., дом. учит. *Попова* Над. Иван. дом. учит. *Трошкая* Анна Гавр., дом. учит. Младшія воспитательницы: *Антонова* Марія Петров., дом. учит. *Бликова* Татіана Никол. дом. учит. *Грекова* Ал-дра Алекс., дом. учит. *Капустянская* Анна Вас., дом. учит. *Воскобойникова* Клавд. Мих., дом. учиг. *Кіяновская* Тат. Петр., дом. учит. *Калаганикова* Анна Васил., дом. учит. *Клементьева* Екат. Аксен., дом. учит. *Потапова* Тат. Павл., дом. учит. *Стефановская* Марія Алек., дом. учит. *Шебатинская* Ирива Алекс., дом. учит. *Энеидова* Алекс. Ил., дом. учит. *Оаворова* Анаст. Вас., дом. учит. Въ въ зд. енарх. женск. учил.

## Главное Управление Государственного Коннозаводства.

Харьковская заводская конюшня.

(Конюшенная ул., № 26. Телефонъ № 1282).

Управляющій конюшнею *Гастферъ* Пав. Егор., полк. Старо-Московская ул., 78. Младшіе ветеринары: *Савицкій* Мих. Матв., кол. секр. *Феоктистовъ* Конст. Сафон.,

кол. асс. Письмоводитель *Одинцовъ* Никол. Ник., тит. сов. Всѣ на Конюшенной ул., 26, зданіе завод. кон.

## Вѣдомство учрежденій Императрицы Маріи.

Харьковскій институтъ благородныхъ дѣвицъ.

(Сумская ул., 33).

Начальница *Грипенбергъ* Ал-андр. Никол., вдова ст. сов. Въ зданіи института. Членъ Совѣта—Инспекторъ классовъ *Бумаковъ* Серг. Васил., ст. сов. Рымарская ул., 17. Членъ Совѣта—Управляющій хозяйственною частью *Рындовскій* Ал-андр. Григ., ст. сов. Скрыпницкая ул., 4. Классныя дамы. *Велнеръ* Теод. Эрнест. *Алговская* Анна Петр. *Фонт-Гойнмиентъ-Гюне* Альвина Карл., барон. *Фонт-Грумбковъ* Эмилиа Фердинанд. *Ганъ* Елена Иван. *Тиль* Эльза Герман. *Скордули* Анна Дмитр. *Соболсва* Юлія Викт. *Унгернъ-Штернбергъ* Нива Леонард., барон. *Гедельмофъ* Софія Матв. *Бундинъ* Марія Гугол. *Касаткина-Ростовская* Марія Анатол. *Де-Витте* Наталія Никол. *Маркова* Софія Ростисл. Всѣ въ зданіи Института. Преподаватель Закона Божія, настоятель церкви *Грома* Пав. Степ., свящ. Чернышевская ул., 54. Математики: *Колосовскій* Яковъ Михайл., ст. сов. Подгорная ул., 7. *Боначева* Клеоп. Петров. Вознесенская ул., 17. Русскаго языка: *Савиновъ* Мих. Петр., ст. сов. Скобелевская пл., 23. *Голубицкико* Констант. Алекс. Уголь Основянской и Елисаветинской ул., 18/49. Нѣмецкаго языка: *Беръ* Рудольфъ Карл. Пушкинская ул., 53. *Веберъ* Амалія Карл. Рымарская 7. Французскаго языка: *Девьеръ* Марія Франц. Пушкинская ул., 73. *Данъ* Марія. Въ зданіи Института. *Гарнье* Луи Рафаел., ст. сов. Пушкинская ул., 45. Исторіи *Савва* Влад. Иван., ст. сов. Пушкинская ул., 79. Географіи *Ставровскій* Никан. Андр., кол. сов. Юмовская ул., 5. Естественнѣдѣнія *Поповъ* Илар. Иван. Каплуновская ул., 13. Чистописанія *Литинская* Ольга Петр. Нетеченскій пер., 17. Рисованія: *Данилевскій* Андр. Иван., кол. асс. Вознесенская пл., 9. *Евдокимова* Евдок. Иван. Антекарскій пер., 27. Старшій преподаватель музыки *Фей* Адольфъ Генрих. Сумская ул., 58. Учителя и учительницы музыки: *Тихонскій* Викт. Ал-андр. Сумская ул., 36. *Родаинская* Жозеф Львов. Рыжовская ул., 1. *Речинская* Марія Георг. Сумская ул., 40. *Голли* Юсифъ Альберт. Пушкинская ул., 22. *Околовичъ-Галаицкая* Марія Адам. Садово-Куликовская ул., 3. *Любовицкая* Антон., Ал-андр. Садовая ул., 1. *Пилики* Варвара Степан. Мордвиновскій пер., 17. *Борткевичъ* Софія Юліан. Мироносицкая ул., 26. *Гейтшъ* Аргуръ Юліан. Чернышевская ул., 19. *Кашъ* Марія Степ. Михайловская ул., 11. Церковнаго пѣнія *Ведринскій* Митр. Степан, кол. секр. Бурсацкій пер., д. Покровскаго Монастыря. Итальянскаго пѣнія *Дочевскій* Серг. Иван. Ветеринарная ул., 30. Танцевъ и гимнастики *Миклашевская* Марія Никол. Руководія: *Зцева* Ал-андр. Петр. *Ермилова* Мар., Никол. Надзирательница лазарета *Краковецкая* Пелаг. Вас. Ея помощница *Флорова* Марія Никол. Смотрительница за гардеробомъ *Родионова* Ал-андр. Георг. Ея помощница *Квитковская* Ал-андр. Степ. Фельдшерница *Флорова* Ал-андра Никол. Экономъ и казначей *Клыковъ* Вас. Иван., кол. асс. Всѣ въ зданіи Института. Архитекторъ *Коренько* Бор. Ник., тит. сов. Михайловскій пер., 14. Секретарь *Шадалкинъ* Ал-сѣй Петр., кол. рег. Ключковская ул., 55. Консультанты: *Гириманъ* Леон.

Леоп., дѣй. ст. сов. Мироносицкая ул., 15. *Ломиковскій* Мих. Мих., дѣй. ст. сов. Рымарская ул., 2. *Тринклеръ* Ник. Петр. Ветеринарная ул., 26. Штатный врачъ *Вышинскій* Левъ Мих., ст. сов. Уголь Рождественской ул., 1. Зубной врачъ *Дубовскій* Влад. Яковл. Сумская ул., 4. Церковный староста *Школяренко* Евф. Дан., пот. поч. гр. Преподаватель Закона Вожія, рим.-кат. испов. *Станьцукъ* Янъ Франц., ксендзъ. Кокошкинская ул., 4. Лютеранскаго исповѣданія *Бергъ* Эмиль Карл., пасторъ Кокошкинская ул., 4.

## Министерство Иностранныхъ Дѣлъ.

### Германское Консульство.

Консуль *Фромманъ* Карль.

### Французское Виде-Консульство.

(Сумская ул., д. № 53).

Вице-Консуль *Рабю* Людвигъ Лорантьевичъ, французскій граждан. Сумская ул., 53.

### Персидское Генеральное Консульство.

(Сумская ул., № 31. Телефонъ № 161).

Генеральный Консуль *Рубинштейнъ* Григ. Исаак., в. асс. Сумская ул., 31. Секретарь Генеральнаго Консула *Дубинскій* Влад. Захар. Николаевская площ., 4. Врачъ при Консульствѣ *Нюренбергъ* А. Д. Сумская ул., 31.

## Вѣдомство Иностранныхъ Исповѣданій.

### Харьковская Рим.-Католич. церковь.

(Кокошкинская ул., д. № 4. Телефонъ № 1756).

Настоятель церкви *Чаевскій* Игнат. Карл., магистръ богослов. Рим.-кат свящ. Викарные: *Ежніовскій* Витольдъ Йосиф., канд. богословія. Законоучитель *Станчукъ*



Иоан. Франц. Веѣ на Кокошкинской ул., 4. Церковные синдикы (старосты): *Михайловскій* Волесл. Георг., ст. сов. Михайловскій пер., 14. *Герскій* Конст. Кипр. двор. Чеботарская ул., 46. *Тышинскій* Сигизм. Антон., двор. Рымарская ул., соб. домъ.

### Евангелическо-Лютеранская церковь.

(Кокошкинская ул., 2. Телефонъ № 1751).

Губернскій проповѣдникъ *Бергъ* Эмилій Карл., пасторъ. Кокошкинская ул., 2. Помощникъ его *Бергъ* Евген. Эмиль, пасторъ-адъюнктъ. Мирносицкая пл., 4. Кистеръ *Шоффъ* Оскаръ Карл. Кокошкинская ул., 2.

### Харьковскій еврейскій раввинъ.

(Нетеченская ул., 43. Телефонъ № 232)

Харьковскій раввинъ *Этинскій* Шол. Берк. Черноглазовская ул., 14. Помощн. его *Корлингъ* Арья Изр. Мѣщанская ул., 5. Предсѣдатели еврейскихъ молельнъ: 1-й—*Рубинштейнъ* Левъ Яков., присяж. пов. Театральная площ., 7. 2-й—*Файнбергъ* Мовша Вульф., куп.

Харьковскій губернскій магометанскій приходъ. Губернскій магометанскій мулла Имамъ Хатышъ во мугаллемъ Шарафетдинъ Сафиховичъ *Курбангалъевъ*. Нетеченская ул., д. Врызгаловой 47.

Караимская синагога. Уг. Кузнечной ул. и Подольскаго пер. Газзанъ *Фенерли* Морд. Элиз. Подольскій пер., 17. Габай, т. е. староста, *Кальфъ* Абрамъ Яковл. Кузнечная ул., 4. Шамашъ *Тоналъ* Моис. Исаак. Подольскій пер., 17.

## Благотворительныя учрежденія.

Губернское Попечительство Дѣтскихъ приютовъ Вѣдомства  
Учрежденій Императрицы Маріи.

Предсѣдатель попечительства—губернаторъ. Попечительница Харьковск. Дѣтск. Приюта *Старынкевичъ* Елена Конс. жена ген.-маіора. Губернаторская ул., 13. Помощница попечительницы *Куренева* Екат. Геннад. Мирносицкая ул., соб. домъ. Директора приюта: *Алексеевъ* Пав. Авдр. Пушкинская ул., 41. *Баженовъ* Парв. Конст. Плетневскій пер., 18. Почетные члены: *Алексеевъ* Георг. Серг., тит. сов. сл. Григоровка. *Бортковичъ* Владим. Эдуард., кол. рег. Чеботарская ул. *Велитченко* Ив.

Кирил., пот. поч. гражд. Воскресенская ул., 6. *Власевъ* Влад. Ал-андр., губ. сек. Бѣлгородъ, ст. Наумовка. *Глестіенко* Ник. Сем., кори. зап. Бахмутскій уѣздъ. *Жевержесевъ* Ник. Ал-сѣв., пот. поч. гражд. Ключковская ул., соб. домъ. *Жевержесевъ* Сер. Никол., пот. поч. гражд. Ключковская ул., соб. домъ. *Киткевичъ* Ив. Иванов., кол. сов. Харьковскій уѣздъ. *Кузнецовъ* Матв. Сидор., 1 гил. куп. Въ С.-Петербур-гѣ. *Кузнецовъ* Ал-андръ Матв., пот. поч. гражд. Въ Москвѣ. *Колокольниковъ* Вас. Григ., кол. асс. *Куряновъ* Вас. Яков., куп. сынъ. Вознесенская ул., соб. домъ. *Лампсовъ* Вик. Иван., куп. Чеботарская ул., соб. домъ. *Лещинскій* Пав. Ник., пот. поч. гражд. въ г. Сумахъ. *Монаковъ* Ив. Ал-сѣв., над. сов. Екатеринославская ул., соб. домъ. *Молодцовъ* Вуколь Вас., куп. Александровскій уѣздъ. *Мосоловъ* Дм. Дмит., кол. а. въ Бѣлгородѣ. *Назаревъ* Петръ Петров., тит. сов. Театральная пл., 1. *Петровъ* Ал-андръ Иванов., тайн. сов., сенат, гофм. Двора Его Императорскаго Величества Въ С.-Петербур-гѣ. *Полухтовъ* Никит. Акимов., пот. поч. гражд. Подольскій пер., *Развалиновъ* Ив. Пав., 2 гил. куп. *Кузнецовъ* Ал-андръ Матв., пот. поч. гражд. *Рыжовъ* Пав. Павл., пот. поч. гражд. Рыбная ул., с. д. *Смирновъ* Кир. Тарас., куп. Верховскій пер., 15. *Силинъ* Илья Федор., пот. поч. гражд. (онъ же казначей и почетный старшина пріюта). Уголь Ключковской и Классическаго пер., с. д. *Тобизенъ* Герм. Август., тайн. сов., сенат., гофм. Высочайшаго Двора. *Тобизенъ* Занаида Сем., жена тайн. сов. Въ С.-Петербур-гѣ. *Темницкій* Ал-сѣв. Иван., кол. асс. Садовая ул., 12. *Токаревъ* Прок. Васил., куп. Харинскій пер., соб. домъ. *Толкачевъ* Сем. Яковл., 1 гил. куп. *Филипповъ* Ник. Ник., кол. сов., докт.-медик., врачъ дѣтскаго пріюта. Старо-Московская ул., 3. *Харитоненко* Пав. Иван., д. с. с. гор. Сумы. *Харманскій* Здисл. Юліан., кол. сов. Пушкинская ул., соб. д. *Шабашева* Елена Никол., жена кол. сов. Въ Бахмутѣ. Дѣлопроизводитель *Фоминъ* Никол. Ал-андров., над. сов. Зміевская ул., соб. домъ.

### Харьковскій Дѣтскій Пріютъ.

(Пушкинская ул. д. 24).

Попечительница пріюта *Старыткесвичъ* Елена Конст., Губернаторская ул., 13. *Куренева* Екат. Геннад., Мироносицкая ул., с. д. Директоръ учебно-воспитат. части *Баженовъ* Парф. Капит., над. сов. Плетневскій пер., 18. Директоръ хозяйств. части *Алексеевъ* Павелъ Адриан., кол. сов. Пушкинская ул., 41. Смотрительница пріюта. Вакансія. Помощ. см-ницы: *Добрахотова* Анна Влад., дочь двор. Пушкинская ул., 24. *Шевченко* Іуліанія Петров., вд. мѣщ. Пушкинская ул., 24. *Филиппова* Елена Ник., двор. Пушкинская ул., 24. Законоуч. свящ. церк. дѣтск. пріюта *Крушедольскій* Іоаннъ Мих., Ветеринарная ул., 28. Учит. церк. хор. пѣнія: *Панфиловъ* Иванъ Серг., лич. поч. гражд. Классическій пер., 10. Учительница гимнастики: *Широкова* Елена Ал-андров., дочь двор. Ярославская ул., 14.

### Харьковское отдѣленіе Попечительства Государыни ИМПЕ-РАТРИЦЫ Маріи Ѳеодоровны о глухонѣмыхъ.

(Мордвиновскій пер., домъ 25).

Предсѣдатель совѣта *Иннокентій*, епископъ Тамбовскій. Товарищъ предсѣдателя *Алексеевко* Мих. Март., т. с., попечитель Харьк. учебн. округа. Университетская ул., зд. Университета. Члены совѣта: *Анфимовъ* Як. Аф., е. с., проф. универ. Сум-

ская ул., 4. Попечительница Харьк. учил. глухонѣмыхъ *Ващенко* Над. Григ., жена пот. поч. гражд. Рыбная ул., соб. домъ. Секретарь *Ветуховъ* Ал-сѣй Вас., с. с. препод. Харьк. ком. уч. Императора Александра III. Мордвиновскій пер., 25. Казначей (учред. Харьк. уч. глухонѣмыхъ) *Ветуховъ* Вас. Мих., прот. Харьк. Пантелеймоновской церкви, на Пескахъ, въ церк. домъ, въ оградѣ Пантелеймоновской церкви. *Виноградовъ* Ив. Ал-сѣв., д. с. с. директоръ Харьк. ком. учил. Императора Александра III. Пушкинская ул., 81. *Гагендорнъ* Влад. Эдуар., д. с. с., управл. Госуд. Имущ. Харьк. и Полтав. губерніи. Рымарская ул., д. Кирстена. *Поюрляко* Ал-ндръ Конст., д. с. с., городской голова. Чернышевская ул. соб. домъ. *Сумиовъ* Ник. Фед., д. с. с., проф. унвер. Мало-Гончаровская ул., собст. домъ. Почетные члены совѣта отдѣл.: Архіепископъ *Арсеній*. Г. Начальникъ Харьков. губерніи. Г. Губернскій предводитель дворянства.

### Харьковское Училище Глухонѣмыхъ

(Тургеневская улица, 5).

Предсѣдатель Совѣта—*Иннокентій* епископъ Тамбовскій. Г. Тамбовъ. Товар. предсѣд. совѣта *Алексѣенко* М. М., (попеч. Харьк. учеб. округа). Члены: *Анфимовъ* Я. А. Сумская ул., 4. *Виноградовъ* И. А. Пушкинская ул., Коммерч. училище. *Гагендорнъ* В. Э. Рымарская ул., д. Кирстена. *Поюрляко* А. К. Николаевская пл., Городской домъ. *Сумиовъ* Н. Ф. М-Гончаровская ул., с. д. Учредитель учил. глухонѣмыхъ и казначей совѣта *Ветуховъ* В. М., прот. Тургеневская ул., церков. домъ. Секрет. совѣта *Ветуховъ* А. В. Мордвиновскій пер., 25. Попеч. учил. *Ващенко* Н. Г., жена пот. поч. гражд. Рыбная ул., с. д. Преподаватели учил.: *Бахметевъ* А. Ф. *Шлитеръ* Е. А. *Шульцъ* М. И., въ училищѣ. *Радченко* Е. Г. Клочковская ул., 74. *Дидоренко* Г. Л. *Королева* Е. С.—въ училищѣ.

### Харьковское училище слѣпыхъ Попечительства ИМПЕРАТРИЦЫ Маріи Александровны о слѣпыхъ.

Сумская улица, 55. Телефонъ № 775).

Инспекторъ училища *Лейко* Кондр. Фед., к. с. Въ зданіи училища. Законоучитель *Самойловъ* Васил. свещ. Усовская ул., соб. домъ. Учители: *Шевцовъ* Пав. Ив., в. ч. *Каминскій* Вик. Ив., в. ч. Учительницы: *Шинкевичъ* Мар. Фед. *Иванова* Пр. Ив. Воспитательница *Абрамовичъ* Екат. Ив. Учители: пѣнія—*Панфиловъ* Ив. Серг. Музыки—*Ивановъ* Теоф. Сим. Экономка *Малуйло* Вѣра Евф. Мастера: корзиночный—*Самаринъ* Вас. Ив. Щеточный—*Шварцъ* Вильг. Авг. Всѣ въ зданіи училища.

### Харьковское Благотворительное Общество.

(Садово-Куликовская ул., 10).

(Канцелярія Совѣта—Губернаторская ул., 24. Телефонъ № 1279).

Предсѣдатель совѣта общества—Губернаторъ. Непремѣнные почетные члены: Архіепископъ Харьковскій и Ахтырскій. Губернскій предводитель дворянства. Харьковскій городской голова. Почетные члены: Баронъ *Игскуль-фонъ-Гильденбандтъ*

Ал-ндръ Ал-сѣв., д. т. с., членъ Государств. Совѣта, сенаторъ *Петръ* Ал-ндръ Иван., тайн. сов., гофмейстеръ Двора Его Величества, сенаторъ. Шалерная ул. 48. *Тобизенъ* Герм. Авг., тайн. сов., гофмейстеръ, сенаторъ. Воскресенская наб., 26. Веѣ въ С.-Петербурѣ. *Школяржко* Вф. Данил., н. н. гр., завѣдыв. хозяйств. частью. Сумская ул., 14. *Сивушій* Нилъ Петров., ст. сов. по Тарасовской ул., Ст.-Московскій пер., 11.

1-е отдѣленіе совѣта: Дѣйствит. члены, заним. классн. должности: *Ивановъ* Ѳед. Павлов., куп. Рыбная ул., 34. *Взмощенко* Ив. Кир., пот. поч. гр., куп., ком. сов. (Попечитель Александровскаго приюта мальчиковъ). Воскресенская пл., 6. *Кирстенъ* Карлъ Карлов., куп. Сумская ул., 4. *Жидовскій* Андр. Яков., куп. Чеботарская ул., 19. *Писнячевскій* Фот. Викт., к. с. Садово-Куликовская ул., *Држвинъ* Ив. Ник., к. с., сотрудн. по медиц. части. Кузнечная ул., 12. Завѣд. отдѣльн. частями: *Хитбниковъ* Ал-сѣй Никол., куп., церковн. староста. Екатеринославская ул., соб. д. Члены сотрудники, занимающіе классн. должности: *Уткинъ* Конст., Петр., пот. поч. гр., куп. Благовѣщенская ул., 8. *Сжоловъ* Лавр. Павл., куп. Рымарская ул., 26. *Галшиій* Ник. Иван. Суздальскій рядъ, 6. *Монков.* Ив. Ал-сѣв., тит. сов. Екатеринославская ул., 29. *Клеменовъ* Мих. Спир., куп. Рымарская ул., 8. *Нестель* Карлъ Карл. Дѣйствителн. члены не заним. классн. должностей: *Камоловъ* Мих. Петров., ст. сов. Ст. „Водяная“. *Дзель* Ѳед. Франц., н. с. Пушкинская ул., 37. *Гозефовичъ* Ал-ндръ Ал-ндров., н. с. Сумская ул., 13. *Муртинъ* Ал-сѣй Вас., куп. (Завѣдыв. домою на Ключковской ул.). Екатеринославская ул., 65. *Нельмовскій* Петръ Мих., прис. пов. Пушкинская ул., 6. Члены-благотворители: *Харитоненко* Пав. Иван., н. дв. Въ Москвѣ. *Контр-стывецъ* Петръ Вас., д. с. с. Турья, Ахтыр. у. *Енуровскій* Ѳед. Григ., пот. поч. гр. Конторская ул., 5. *Лещинскій* Ник. Ос., куп. Въ г. Сумахъ. *Сжоловъ* Мих. Павл., куп. Благовѣщенская ул., 15. *Боларзъ* Вас. Ив., куп. Сумская ул., 25. *Мурзъ* Вас. Дм., куп. Сумская ул., 74. *Сертвевъ* Ив. Ал-сѣв., куп. Уг. Конной площ., 45. *Яисонъ* Ал-дръ Раф., нотаріусъ. Чернышевская ул., 21. *Дянинъ* Дмитр. Абрам., кол. сек., лѣв. Сумская ул., 52. *Рубинштейнъ* Григ. Исаак., кол. сек. Сумская ул., д. Рубинштейна. *Машковскій* Нест. Иван., куп. Въ пос. Клищахъ, Чернигов. губ. *Кильфъ* Марк. Монс., куп. Нечеченская ул., 37. *Енуровскій* Григ. Григ., пот. поч. гр. (Сотрудникъ дѣйств. члена по хозяйств. части). Садово-Куликовская ул., соб. д. *Дамрофъ* Люд. Ѳед., провиз. Сумская ул., 60. *Рубинштейнъ* Дан. Адольф., канд. правъ. Дворянская ул., д. Вискупскаго. *Клаузіусъ* Арт. Карлов., герм. под. Горинновскій пер., 14. *Тимѣевъ* Іоак. Тимоф., куп. Екатеринославская ул., 17. *Влещенко* Ив. Ив., куп. Рыбная ул. 22. *Ачевскій* Дм. Ал-сѣв., канд. естеств. наукъ. Садово-Куликовская ул., 7. *Кляушкинъ* Матв. Мих. Шляпный пер., д. Штейфона. *Шиховъ* Ал-сѣй Лукитъ. Монастырскій пер., Астраханская гостин. *Фйнберъ* Юлій Мих. Екатеринославская ул., с. д. *Мальуновъ* Мих. Модест, тит. сов., няж. Внархіальная ул., с. д. *Портаненко* Ѳеод. Григ., куп. Конная пл., 12. *Борманъ* Георг. Ник., куп. Сумская ул., 72. *Грихъ* Геярихъ Авг., куп. Вѣлгородская ул., 14. *Чернотражскій* Ал-сѣй Елис., кол. сек. Мирососницкая ул., 39. *Голевъ* Серг. Ник., куп. Рыбная ул., 9. *Инатичевъ* Ив. Егор. Лопатинскій пер., соб. д. *Рубъ* Іосифъ Льв. Векатеринославская ул., 48. *Брунштейнъ* Евсей Пет., док. мед. Рымарская ул., соб. д. Неклассный сотрудникъ. *Липскій* Влад. Як., дентистъ. Сумская ул., 16. *Косъ* Эмиль Фед. Московская ул., д. Гельферихъ. *Грндлеръ* Авг. Федор. Московская ул., д. Гельферихъ. *Кудрявцевъ* Ив. Мих. Конная ул., 23. *Енуровскій* Ив. Фед. Конторская ул., 5. *Фьерфьоръ* Георг. Павл., *Чуичъ* Влад. Ив., над. сов. Семинарская ул., 9. *Блски* Чарльсъ Георг. *Львъ* Андр. Мих., чиновн. особ. пор. *Ливинъ* Левъ Сем., Николаевская пл., *Бенитъ* Альбертъ Фед. Садово-Куликовская ул., с. д. *Семенкинъ* Ив. Никанор., куп. Ключковская ул., 29. *Проктенко* Петръ Петр. Садовая ул.

*Романенко* Иванъ Федос., куп. *Темнижій* Алекс. Ив., куп. Садовая ул., соб. домъ. *Гольбергъ* Алекс. Юсиф., куп. Бужинскій пер., 14. *Жмудскій* Ник. Андр. Чеботарская 19. *Соколовъ* Вас. Лавр. Рымарская ул., 26.

2-е отдѣленіе совѣта: Почетные члены: *Петрова* Ал-дра Мих., супр. тайн. совѣт. *Тобизенъ* Зинаида Семен., супр. тайн. совѣт. Въ С.-Петербургѣ. *Губенко* Евдок. Андр., Воскресенская ул., соб. д. Дѣйствительные члены: *Голущина* Марія Ал-ндр., кн. Ст. Должикъ, Харьк. уѣзда. *Оболенская* Дарья Діевна, супр. дѣйст. стат. сов. Пушкинская ул., 32. *Ярошъ* Варв. Ив. супр. д. с. с. Въ С.-Петербургѣ. *Филонова* Над. Мих. Благовѣщенская ул., 21. *Харитоненко* Вѣра Андр. Въ г. Москвѣ. *Ремизова* Мар. Ник., Москалевская ул., 55. *Кирстенъ* Ант. Ив. Сумская ул., 4. Члены сотрудники: *Гордоненко* Ольга Никтопол. Мирносыцкая ул., 22. *Харина* Юлія Ал-ндр. *Монакова* Марія Иван. Екатеринославская ул., 19. *Пильстремъ* Ал-ндра Антон. Конторская ул., 79. *Ващенко* Надежда Григ. Рыбная ул., 24. *Попомарева* Елена Вас. Пушкинская ул. *Дынина* Елена Исаак. Сумская ул., 52. *Маяцкая* Ал-ндра Ал-ндр. Въ Старобѣльскомъ у. *Рубинштейнъ* Анна Яков. Сумская ул., д. Рубинштейна. *Парманнина* Евдок. Дмит. Пушкинская ул., соб. домъ. *Альховская* Ал-ндра Ник. Садово-Куликовская ул., 4. *Шабашева* Елена Ник. Въ г. Бахмутѣ. *Клеменова* Варв. Петр. Рымарская ул., 8. *Бьленжкая* Над. Вас. Скобелевская пл., с. д. *Гонтарева* Марія Ал-сѣв. Москалевская ул., 55. *Клеменова* Надеж. Мих. Рымарская ул., 8. Правитель канцеляріи совѣта—*Эйландъ* Викт. Фед. н. сов. Журавлевская ул., 59. Секретарь 2-го отдѣленія совѣта—*Пужовскій* Анат. Тимоф., кол. ас. Безуглый пер., 6. Казначей общества *Лихонинъ* Митр. Ор., куп. Николаевская ул., 12. Вухгалтеръ *Заховаевъ* Андр. Ив. Дроздовскій пер., 3. Настоятель Покровской домов. церкви Общества и законоучитель школы и пріюта *Шосте* Ник. Павлов., свящ. Куликовская ул., 33. Смотрительница женской школы *Фанъ-Фестъ* Елена Карл., вдова подп. Садово-Куликовская ул., 10. Смотритель Александровскаго пріюта *Якубинскій* Викт. Мих. Губернаторская ул., 3.

### Участковые попечители о бѣдныхъ г. Харькова.

(Въ вѣдѣніи Харьковскаго Благотворительнаго Общества).

Петро-Павловскаго—*Щепкинъ* Ив. Вас. Журавлевская ул., 91. Свято-Духовскаго—*Сергеевъ* Ив. Алсѣв. Конная площ. Вознесенскаго—*Сукачевъ* Фед. Никол., кол. сов. Вознесенская пл., 16. Архангело-Михайловскаго—*Храмцовъ* Ник. Тим. Конная ул., 31. Александро-Невскаго—*Соколскій* Ник. Серг., свящ. Въ Александро-Невскомъ церк. д. Спасо-Преображенскаго—*Васильевъ* Ник. Ник. Москалевская ул., с. д. Воскресенскаго—*Велитченко* Ив. Кир. Троицкаго—*Дракинъ* Ив. Ник., врачъ, к. сов. Нетеченская ул., 20. Успенскаго Соборнаго—*Уткинъ* Конст. Петр., пот. поч. гр., куп. Благовѣщенская ул., 8. Николаевскаго—*Ивановъ* Фед. Павл., куп. Пушкинская ул., 21. Рождество-Богородичнаго—*Державина* Нат. Ив. Губернаторская ул., 11. Мирносыцкаго—*Сочава* Ник. Афан., врачъ. Сумская ул., 17. Пантелеймоновскаго—*Ветуховъ* Вас. Мих., свящ. Мордвиновскій пер., 25. Благовѣщенскаго (церковно-приходскаго)—*Жмудскій* Андр. Яков. Христо-Рождественскаго—*Енуровскій* Фед. Григ., куп. Конторская ул., 5. Дмитріевскаго—*Гавриловъ* Пав. Алсѣв. Дмитріевская ул., 19. Озерянскаго *Остроумовъ* Мих. Андр., проф., д. с. с. Кладбищенская ул., 6/18. Всѣхсвятскаго—*Луценковъ* Ал-ндръ Ник., свящ. Холодная гора, Всѣхсвятская ул., 2. Иоанно-Богословская (на Ивановкѣ)—*Дмитріевъ* Андр. Плат., свящ. Ивановка, Сѣриковская ул., 35.

## Харьковскій Губернскій Комитетъ Попечительства о Народной Трезвости.

(Губернаторская ул., 24. Телефонъ № 1279)

Предсѣдатель—Губернаторъ. Члены: Предводитель Дворянства: Вице-Губернаторъ. Предсѣдатель Окружнаго суда. Прокуръ Окружнаго Суда. Управляющій Казенною Палатою. Управляющій Контрольною Палатою. Управляющій Государственными Имуществами. Управляющій Акцизными сборами. Ректоръ Университета. Директоръ Ветеринарнаго Института. Директоръ народныхъ училищъ. Управляющій Харьковскимъ отдѣленіемъ крестьянскаго банка. Начальн. Губери. Жандармскаго Управленія. Командиръ Старобѣльскаго полка. Губернскій Врачебный инспекторъ. Предсѣдатель Губернской Земской Управы. Городской Голова. Членъ отъ духовнаго вѣдомства *Федоровъ* Ник. Пав. Представитель среднихъ учебныхъ заведеній *Шиховъ* Вас. Вас., д. с. с. Епархіальный наблюдатель церковно-приходскихъ школь *Давыденко* Вас. Фед. Члены отъ земста *Клейнмихель* Ник. Влад., графъ г. Богодуховъ. *Рейндеръ* Ник. Александр., камергеръ двора Его Величества. г. Волчанскъ. Дѣлопроизводитель *Колбе* Серг. Серг., тит. сов. Каразинская ул., 22.

### Столовая и чайная при Народномъ домѣ

(Старо-Московская 82).

Предсѣдательница *Пономарева* Елена Вас. Пушкинская ул., 44. Попечительница *Парманина* Евдок. Дмитр. Морозницкій пер., 6. Казначей *Енуровскій* Гр., Григ. Губернаторская ул., 2. Секретарь *Державина* Наталія Иван. Губернаторская улица. Завѣдующая стол.-чайной *Степанова* Люд. Григ. Старо-Московская ул., 82. Помощницы завѣдыв.: *Склярва* Елена Ник. Царицынская ул. соб. домъ. *Трапезникова* Лидія Вас. Конторская ул., 76. Экономка *Мишукова* Мар. Федоров. Старо-Московская ул., 82.

### Общество ночныхъ дежурствъ врачей.

(Московская ул., д. 16. Телефонъ № 640).

Предсѣдатель Об-ва *Романовичъ* Ф. Т., д-ръ. Конторская ул., 46. Вице-предсѣдатель Об-ва *Якушевичъ* О. Г., д-ръ. Чернышевская ул., 10. Секретарь общества *Бурасъ* Я. П., д-ръ. Кандидатъ секретаря *Прошкинъ* К. М., докт. Мало-Гончаровская ул., 10. Казн. общ. *Дракинъ* И. Н., д-ръ. Кузнечная ул., 18.

### Правленіе Попечительнаго Общества о Харьковскомъ Домѣ Трудолюбія.

(Конная площ., 17. Телефонъ № 623)

Предсѣдатель правленія—Начальникъ губерніи. Члены: *Дашубскій* Максимил. Андр., Старо-Московская ул., Свято-Духовскій пер., 3. *Звонниковъ* Констан. Иван., товар. предсѣд. Пушкинская ул., 45. *Пономарева* Елена Васил. Пушкинская ул.,

соб. домъ. *Савицкій* Ниль Петр., Тарасовская ул., Старо-Московский пер., 11. Секретарь правленія *Тихоцкій* Влад. Федор. Гончаровская ул., 9. Непремѣнные члены: Предсѣдатель Харьковской Губернской Земской Управы. Харьковский Городской Голова. Члены ревизионной комиссіи: *Бабецкій* Ефимъ Моис. Сумская ул., 78. *Палемъ* Моис. Абрам. Екатеринославская ул., 27. *Харинскій* Ив. Павл., Конторская ул., 36.

### Ольгинскій Дѣтскій Приютъ Трудолюбія.

(Зміевская ул., д. № 1).

Предсѣдатель комитета *Падеревская* Анна Васил. Рымарская ул., 17. Члены комитета *Большова* Зин. Никол. Рымарская ул., 17. *Бычковская* Магд. Никол. Пушкинская ул., 17. *Лебедева* Соф. Ал-ндров. Рымарская ул., 17. *Лившицъ* Соф. Ник. Николаевская пл., 19. *Нъженцева* Зин. Иван. Пушкинская ул., 17. *Нъженцева* Нат. Фед. Пушкинская ул., 17. *Писнячевскій* Фотій Викт. Садово-Куликовская ул., соб. домъ. *Погорляко* Соф. Павл. Чернышевская ул., соб. домъ. *Равская* Мар. Влад. Чернышевская ул., 6. Вар. *Шмидтъ* Зин. Дмит. Рымарская ул., 17. Членъ секретарь *Коноровъ* Ник. Иван. Сорокинский пер., 4. Завѣдывающій приютомъ *Аверко-Антоновичъ* Елиз. Петр. Помощницы завѣдывающей *Любинецкая* Марина Альбин. *Ермолаева* Лид. Виктор. *Чумичева* Мар. Ал-ндров. Всѣ на Зміевской ул., 1.

### Харьковское Общество призрѣнія малолѣтнихъ безпріютныхъ сиротъ.

(Михайловская ул., д. № 10. Телефонъ № 120).

И. д. предсѣд. попеч. сов. Товарищъ предсѣдательницы *Синельникова* Адел. Ал-ндров., жена д. с. с. Харинскій пер., 1. Члены совѣта *Харина* Ал-ндра Гаврил., вдова в. с. Харинскій пер., 3. *Оболенская* Дарья Діевна, жена д. с. с. Пушкинская ул., 32. *Ремизова* Марія Никол., почет. гражд. Московская ул., 55. *Анадрусскій* Никан. Иван., полк. Скрипницкая ул., 6. *Лезель* Фед. Франц., навд. сов. Пушкинская ул., 37. *Плетневъ* Влад. Никол., д. с. с. Конторская ул., 24. *Шаховъ* Ал-сѣй Лукичъ. Гор. Славянскъ. Кн. *Голыцинъ* Ал-ндръ Дмитр. Пушкинская ул., 28. *Булацель* Ал-ндръ Ильичъ, в. а. Конная ул., 10. *Погорляко* Ал-ндръ Конст., д. с. с. Чернышевская ул., 25. *Филимоновъ* Серг. Михайл., полк. Мѣщанская ул., 4. *Клоповъ* Ив. Ал-сѣв., пр. пов. Садовая ул., 4. Секретарь *Нельмовскій* Петръ Михайл., пр. пов. Пушкинская ул., 6. Надзирательница приюта *Шамбургская* Неонила Васил. Зданіе приюта. Врачъ приюта *Эминетъ* Петръ Павлов. Екатеринославская ул., 58. Окружный врачъ *Харьковъ* Яковъ Никанор. Сл. Лицы, Харьков. уѣзда. Управляющій сельско-хозяйствен. шк. общ. *Юркевичъ* Серг. Ильичъ. Ст. Ворки, зданіе школы. И. д. Дѣлопроизводителя *Столбцова* Зин. Андр. Университетская ул., 10.

### Харьковское Мѣстное Управленіе Краснаго Креста.

(Дворянское Депутатское Собраніе. Телефонъ № 239).

Предсѣдатель мѣстнаго управленія *Фирсовъ* Георг. Андр., губ. предв. двор. Товарищъ предсѣдателя *Погорляко* Ал. Конст., город. голова. Члены мѣстнаго управленія: *Гуришманъ* Ю. А. Сорокинский пер., соб. домъ. *Оболенская* Д. Д., *Оболен-*

скій И. Н., д. с. с. Оба на Пушкинской ул., 32. *Сумцовъ С. Н.*, д. с. с. Государ. банкъ. *Александренко М. М.*, т. с. Зданіе университета. *Рогожинъ Н. Ф.* Технологическая ул. *Корнева Е. Г.* Миронситская ул., соб. домъ. *Нестель К. К.*, *Семиховъ М. И.* Пушкинская ул., 30. *Фирсова Н. Н.*, супр. губ. предв. двор. Уг. Губернаторской и Садово-Куликовская ул. *Старынкевичъ К. С.*, Харьк. губери. *Старынкевичъ Е. К.*, супр. Харьк. губери. Оба на Губернаторской ул. *Лозефовичъ А. А.* Сумская ул., 13. *Жмудскій А. Я.* Пушкинская ул.

### Харьковская Община сестеръ милосердія Россійскаго Общества Краснаго Креста.

(Вознесенская площ., домъ Краснаго Креста. Телефонъ № 205).

Попечительница общины *Гиршманъ Юлія Ал-ндров.*, супруга д. с. с. Сорокинскій пер., соб. домъ. Товарищъ попечительницы *Корженевская Надж.* Петр. Главная почта. Непременные члены попечительства: *Семиховъ Митр.* Иван. (онъ же главный врачъ Общества). Пушкинская ул., 30 *Котельникова Надежда Прокоф.*, (она же сестра-настоятельница Общины), въ зданіи Общины. *Корневъ Влад.* Григ. (онъ же казначей Общины). Земельный Банкъ. *Поповъ Д.*, свящ. Вознесенская церковь. Члены попечительства: *Александренко Ник.* Демьян., На Дальнемъ Востокъ. *Выставкинъ Ив.* Иван. Большая-Панасовка, соб. домъ. *Дракинъ Ив.* Никол. Кузнечная ул., 18. *Нестель Карлъ Карл.* Конная пл., соб. домъ. *Оболенская Дарья Діевна.* Пушкинская ул., соб. домъ. *Оболенскій Ив.* Никол. Пушкинская ул., соб. домъ. *Поюрлько Ал-ндръ Конст.* Чернышевская ул., соб. домъ. *Рыковскій Петръ Петр.* Губернаторская ул., соб. домъ. *Свѣтухинъ Мих.* Иван. Миронситская ул., соб. домъ. *Сумцовъ Сем.* Никол. Сумская ул., 12. *Файстъ Эдуардъ Франц.* Скрышницкая ул., 3. *Филипповъ Ник.* Никол., Старо-Московская ул., 3. *Харина Юлія Ал-ндров* Харинскій пер. д. Хариной. *Фирсова Над.* Никол. Садово-Куликовская ул., д. Енуровскаго. *Савицкій Ниль Петров.* Старо-Московскій пер., соб. домъ. *Харина Алекс.* Гавр. Харинскій пер., д. Хариной. *Лезель Фед.* Франц. Пушкинская ул., соб. домъ. Дѣлопроизводитель *Сокольскій Петръ Иван.* Пушкинская ул., 30.

### Амбулаторная лѣчебница Харьковской Общины сестеръ милосердія Краснаго Креста.

(Вознесенская площ., домъ Краснаго Креста. Телефонъ № 205).

Завѣдывающій лѣчебницей *Семиховъ Митр.* Иван., кол. ас. Пушкинская ул., 30. Врачи спеціалисты: *Акименко Ник.* Семен., ст. сов. Театральная пл., 4. *Генелесъ Сав.* Борис., надв. сов. Сумская ул., 18. *Гуревичъ Ал-ндръ Исаев.*, кол. сов. Екатеринославская ул., 26. *Дракинъ Ив.* Никол., ст. сов. Кузнечная ул., 18. *Пароконный Влад.* Мих. Пушкинская ул., 30. *Пейсаховичъ Дав.* Абрам., надв. сов. Московская ул., 23. *Прокопьевъ Гавр.* Стеф., кол. сов. Николаевская, 3. *Розе Францъ-Юлій.* На дальнемъ Востокъ. *Судейкинъ Ник.* Петр., тит. сов. Дворянская набер., 2. *Файстъ Эдуар.* Франц., ст. сов. Скрышницкая ул., 3. *Филипповъ Ник.* Никол., кол. сов. Старо-Московская ул., 3. *Филиппъ Ал-ндръ Юрьевичъ,* ст. сов. Рымарская ул., 26. *Чушикинъ Петръ Никанор.*, ст. сов. Рымарская ул., 32. Врачи лѣчебницы: *Аркавинъ Яковъ Серг.* Сумская ул., 27. *Бреславъ Исид.* Семен., кол. ас. Рыбная ул.,



д. Фадѣичева. *Зильбербергъ* Юс. Монс. Дворянская ул., 8. *Любимовъ* Ал-сѣй Ал-сѣев. Мордвиновскій пер., соб. домъ. *Финтиктиковъ* Исая-Шмуль Шимоновичъ. Скобелевская пл., 7. Управляющій аптекой *Фолькманъ* Иванъ-Давидъ, тит. сов.

### Стационарная лѣчебница Харьковской Общины Краснаго Креста.

Вознесенская площ., домъ Краснаго Креста. Телефонъ № 1135).

Завѣдывающій лѣчебницей *Семизовъ* Митр. Иван., кол. ас. Пушкинская ул., 30. Ординаторы штатныя: *Выставкинъ* Ив. Иван., надв. сов. Большая Панасовская ул., соб. домъ. *Дариго* Гавр. Юрьев. Екатеринославская ул., д. Михайлова.

### Окружное Правленіе Благотворительнаго Общества Судебнаго Вѣдомства.

(Скобелевская пл., зданіе Харьковскихъ судебныхъ установлений. Телефонъ № 1342).

Предсѣдатель правленія *Соллертинскій* Ив. Ив., тайн. с. (Старшій предсѣдатель Харьковской судеб. палаты). Мироносицкая ул., 22. Товарищъ предсѣдателя *Хрулевъ* Степ. Степан., д. с. с. (Прокуроръ харьк. судеб. пал.). Каплуновскій пер., 2. Членъ-казначей правленія *Ненарожинъ* Влад. Вас., тайн. с. (Пред. харьк. окр. суда). Чернышевская ул., 7. Членъ правленія *Ильинскій* Мих. Ильичъ, д. ст. сов. (Предсѣд. харьк. съѣзда мир. суд.). Университетская ул., здан. университета. Кандидаты къ членамъ правленія: *Бурдинъ* Мих. Ильичъ, д. с. с. (Членъ харьк. окруж. суда). Дмитриевская ул., 19. *Заторницкій* Як. Мих., к. с. (Членъ харьк. судебн. палаты). Губернаторская ул., 18. Секретарь правленія *Столбовъ* Ал-сѣй Андр. к. секр. Университетская ул., 40.

### Вспомогательное Общество Купеческаго Сословія.

(Рыбная ул. д. Велитченко. Телефонъ № 133).

Предсѣдатель правленія *Велитченко* Ив. Кир., к. с. Рыбная ул., с. д. Члены правленія: *Уткинъ* Конст. Петр. Рыбная ул. с. д. *Жмудскій* Андр. Яковл. Пушкинская ул., 31. *Силинъ* Илья Федор. Уг. Ключковской ул., и Классическаго пер. Бухгалтеръ *Гальянъ* Каз. Рот. Гончаровскій бульваръ, 4.

### Попечительство о бѣдныхъ Римско-Католическаго исповѣданія.

(Кокошкинская улица, домъ № 4).

Предсѣдатель *Вильга* Ив. Ив., инженер. техн. Сумская ул., 23. Секретарь *Завский* Витольдъ Сигизм. Чернышевская ул., 24. Кассиръ *Ставинскій* Владис. Мих. Екатеринославская ул., Кузинскій пер. Члены комитета: *Вильга* Мар. Игнат. Сумская ул., 23. *Гутовскій* Флор. Клим. Куликовская ул., 35. *Клоповскій* Ал-андръ Авг.

Воронежскій пер., 5. *Кулаковскій* Антонъ. *Оттовичъ* Ром. Вален. Кузнецкая ул., 6. *Раттэль* Иос. Генр. Старо-Московская ул., 91. *Речко* Валер. Ив. Николаевская пл., 19. *Теплицъ* Теод. Вонав. Театральная площ., 10. *Щавинская* Яввга Мих. Кузнецкий пер., 6.

### Французское Благотворительное Общество.

(Пушкинская улица, домъ № 40. Телефонъ № 902).

Председатель *Муромъ* Георг. Иванов. Пушкинская ул., 40. Вице-председатели: *Луи Бонотъ* Грандъ Огелъ. *Буриньомъ* Московская ул., 5. Члены комитета: *Дешверъ* Московская ул., д. Уткина. *Шаберь* Сумская ул., 78. *Монне* Екатеринославская ул., соб. домъ. *Покъ* Московская ул., соб. домъ.

### Латышское Общество взаимнаго вспоможенія.

(Гончаровскій бульваръ № 5).

Председатель правленія *Юрьянъ* Андр. Андр., своб. худ. Гончаровскій бульваръ, 5. Товарищъ председателя *Цауне* Юлій Сем., классн. худож. Технологическая ул., 6. Казначей *Аринъ* Эдуар. Гедерт. Контора Компаніи Зингеръ. Секретарь *Меоклаужъ* Ив. Март., с. с. Максимилиановская ул., 9. Члены правленія: *Дюрстъ* Оскаръ Карл. Большая Гончаровская ул., 33. *Юрьянъ* Юрій Андр., своб. художн. Кокешинская ул., д. Гурова. *Дешментъ* Куно Петр. Сидельниковскій пер., 14. *Завертъ* Генр. Адам. Кузнецкая ул., 26.

### Общество Пособія Нуждающимся студентамъ.

(Университетъ Телефонъ № 582).

Председатель *Осиповъ* Ив. Пав., проф. Ветеринарная ул., 38. Казначей *Чуинъ* Влад. Ив., докторъ. Семинарская ул., 9. Секретарь *Кулжинскій* Петръ Пант., присяжн. повѣрен. Дворянская ул., 3.

### Общество вспомошествованія нуждающимся студентамъ Харьковского Технологическаго Института ИМПЕРАТОРА Александра Ш.

Председатель комитета *Гиндичъ* Ал-ндръ Гр. Епархіальная ул., 25. Товарищъ председателя *Путята* Ник. Егор. Юмовская ул., 20. Секретарь комитета *Сивинковъ* Ал. Пет. Сумская ул., 50. Казначей *Гербурут-Гейбовичъ* Вик. Фом. Сумская ул., 68. Члены комитета *Трескинъ* Ив. Ег. Мирносицкая ул., 67. *Латышева* Над. Фед. Чернышевская ул., 62. *Соломжо* Анат. Алек. Мирносицкая ул., 57. *Винеръ* Вл. Дм. Михайловскій пер., *Лашенко* Порф. Ник. Технологическій Институтъ. *Пашковъ* Вас. Пав. Садово-Куликовская ул., 11. *Камъ* Як. Абр. Паровозостроительный заводъ. Непремѣнный членъ комитета директоръ Технологическаго Института.

## Общество попеченія о бѣдныхъ ученик. 2-й мужск. гимназін.

(Вторая мужская гимназія. Телеф онъ № 899)

Предсѣдатель правленія *Бобаревъ* Григ. Ник., директоръ Государствен. банка, надв. сов. Уголь Екатеринославской и Ярославской ул. 21. Товарищъ предсѣдателя *Гауштыкій* Иванъ Осипов., тит. сов. Зданіе Харьковской 2-й гимназін. Члены правленія: *Блукетъ* Викт. Никол., директоръ 2-й харьковской мужской гимназін. Мало-Гончаровская ул., 11. *Плетневъ* Влад. Никол., д. с. сов. Конторская ул., 26. *Маслова* Варв. Христоф., жена врача. *Шмицко* Ал. Фед., жена стат. сов. Зданіе технического желѣзнодорож. училища. *Жмудскій* Андр. Яковл., харьк. 1-й гильд. куп. Пушкинская ул., соб. домъ. *Лещина-Мартьяненко* М. В., двор. Сумская ул., 73. Казначей *Дербушевъ* Влад. Степ., с. сов. Мѣщанская ул., 3.

## Общество попеченія о нуждающихся учащихя въ Харьковскомъ музыкальномъ училищѣ.

(Екатеринославская ул., д. № 30. Телефонъ № 101).

Предсѣдательница комитета *Харина* Юлія Алекс., жена двор. Харинскій пер. соб. домъ. Товарищъ предсѣдателя *Борткевичъ* Софья Каз., жена дворянина Сумская ул., соб. д. Члены комитета: *Кирстенъ* Ант. Ив., жена купца. Сумская ул., 4. *Крестьянова* Агнеса Львов., жена д. с. с. Екатеринославская ул., 52. *Левенстимъ* Авг. Адольф., ст. сов. Сумская ул., 54. *Слатинъ* Илья Ильичъ, ст. сов. Пушкинская ул., 55. Казначей *Лезель* Фед. Франц., н. с. Пушкинская ул., 37. Секретарь *Лейкфельдъ* Пав. Емилев., проф. Ярославская ул., 14.

## Общество попеченія о нуждающихся учащихя въ низшихъ учебн. завед. г. Харькова.

(Харьковская Городская Управа)

Предсѣдатель Правленія *Рыдинъ* Вторъ Кузъм., проф. унив. Малая Гончаровка, 30. Товарищъ предсѣдателя *Северинъ* Никол. Ал-ндров., пор. запаса. Аптекарскій пер., соб. д. Казначей *Трифилевъ* Евген. Парф., ст. сов. Дворянская ул., 5. Секретари: *Максименко* Денисъ Петров., тит. сов. Романовскій пер., 14. *Романижа* Митр. Андр., тит. сов. Знаменская ул., Гоголевское город. учил.

## Харьковское общество содѣйствія физическому воспитанію дѣтей и попеченія о нихъ.

(Губернаторская ул., 11. Телефонъ № 564)

Правленіе: Предсѣдатель (вакансія). Товар. предсѣдателя *Краевскій* Бронисл. Андр. Театральнй пер., 6. Казначей *Левенсонъ* Григ. Солом. Секретарь *Снисаревскій* Дмитр. Ал-ндр. Оба на Губернаторской ул., 11. Отдѣлъ защиты дѣтей: Предсѣ-

датель *Батюшковъ* Ал-сѣй Дмитр. Внархіальная ул., 44. Секретарь *Шведовъ* Ник. Михайл. Вулгаковскій пер., 3. Приютъ отдѣла защиты дѣтей—Москалевка, Васильевскій пер., 3. Попечительница *Балашева* Деониза Ал-вдр. Воскресенская ул., 12.

Правленіе Харьковскаго Округа ИМПЕРАТОРСКАГО Россійскаго Общества спасанія на водахъ.

(Губернаторская ул., д. № 24)

Предсѣдатель правленія—Губернаторъ. Товарищъ предсѣдателя *Іозифовичъ* Ал-ндръ Ал-ндров., кол. сов. Сумская ул., 13. Казначей *Лезель* Фед. Франц., надв. сов. Пушкинская ул., 37. Члены правленія: *Ливовъ* Андр. Михайл., над. сов. Харьковская наб., 6. *Поюрълю* Ал-ндръ Конст., д. ст. сов. Чернышевская ул., 25. *Савишкій* Нилъ Петр., ст. сов. Старо-Московскій пер., 11. *Безсонскъ* Клавд. Иннок., ст. сов. Зданіе 2 части. *Клеменовъ* Мих. Спир., купецъ. Рымарская ул., 8. *Уткинъ* Конст. Петр., купецъ. Благовѣщенская ул., 8. Секретарь *Козаковскій* Карлъ Вячесл. Губернаторская ул., 13. Письмоводитель *Новишкій* Анат. Зах., пот. поч. гр. Основа, В.-Основанская ул., 17.

## Общественныя учрежденія.

Общество испытателей природы при Университетѣ

(Зданіе Университета. Телефонъ 582).

Предсѣдатель Общества *Реймардъ* Людвигъ Вас., д. с. с., заслужен. проф. ботаники. Юрьевская ул., 7. Товарищъ предсѣдателя *Реймардъ* Владим. Вас., с. с., проф. зоологіи. Уг. Ветеринарной и Мироносицкой ул., соб. д. Секретарь *Алексенко* Мих. Ал-ндров., лаборантъ при ботанич. институтѣ. Сумская ул., 15.

Историко-Филологическое Общество

(Зданіе Университета. Телефонъ № 582)

Предсѣдатель общества и педагогич. отдѣла *Сумисовъ* Ник. Фед., д. с. с., проф. Мало-Гончаровская ул., 38. Секретари общества: *Рыдинъ* Егоръ Кузьмичъ, профес. Мало-Гончаровская ул., 30. *Ветухинъ* Алексѣй Вас. Мордвиновскій пер., 25. Завѣд. историч. архив. общества *Багалъй* Дмитр. Иван., д. с. с., проф. Технологическая ул., 7. Архивариусъ *Ивановъ* Евген. Мих. Конторская ул., 54.

## Южно-Русское Общество Технологовъ

(Петровский пер., д. № 18)

Вице-предсѣдатель и казначей *Трескинъ* Иванъ Егор. Мирвосоицкая ул., 65. Члены правленія: *Степановъ* Пав. Серг. Паровозныя мастерскія К.-Х.-С. ж. д. *Косьякинъ* Леон. Демьян. Кузнечная ул., 12. *Городецкий* Вассаръ Сигизм. Паровозостроительный заводъ. *Жидковъ* Яковъ Андр. Паровозныя мастерскія К.-Х.-С. ж. д. Секретарь *Ушаковъ* Ал идръ Васил. Каплуновская ул., 17. Члены ревизионной комисіи: *Базилевичъ* Мих. Никол. Управл. Х.-Н. ж. д. *Кириченко* Иван. Иван. Служба тяги К.-Х.-С. ж. д. *Курский* Іос. Іосиф. Вурсацкій пер., 7. *Лешенко* Федоръ Никан. Депо К.-Х.-С. ж. д. *Тарановъ-Бьлозеровъ* Васил. Иванов. Управление Х.-Н. жел. дороги.

## Фармацевтическое Общество

(Садовая ул., д. № 18)

Предсѣдатель *Чириковъ* Андр. Дмитр., дѣйст. ст. сов. Садовая ул., 13. Казначей *Куликовскій* Антонъ Волесл., провиз. Куликовская ул., аптека. Библиотекаръ *Щавинскій* Станисл. Влаж., провиз. Сумская ул., д. Лыскова. Секретарь *Красовскій* Ник. Петр., магистрантъ фармаціи. Ветеринарная ул., 43.

## Общество послѣдователей гомеопатіи.

(Екатеринославская ул., д. № 36. Телефонъ № 465)

Предсѣдатель *Телятниковъ* Ал-сѣй Ал-сѣев., двор. Казначей и секретарь *Дюковъ* Евгр. Яковл., докт. Екатеринославская ул., 36. Члены правленія: *Шумаковъ* Леон. Сем., шт.-нап. Староб. полка. Цыгаревскій пер., 4. *Гирченко* Влад. Платон., секретарь прокурор. суд. палаты. Колодезная ул., 14. *Жемчуговъ* Ник. Дмит., управл. типограф. Яковл. Гончаров. бульв., печатня Яковлева. *Ксензевъ* Григ. Яков., бухгалт. общества взаимн. вспом. прик. Маринская ул., д. Торговой школы.

## Медицинское Общество.

(Пушкинская улица, д. № 14).

Предсѣдатель правленія *Свѣтухинъ* М. И. Секретарь *Ряснискій* А. П.

## Правленіе Общества распротр. въ нар. грамотности.

(Ветеринарная ул., д. № 26. Телефонъ № 1042).

Предсѣдатель *Чубинскій* Мих. Пав., проф. Товарищи предсѣдателя: *Фатеевъ* Арк. Ник. Криничный пер., 8 и *Павловскій* Θεод. Андр. Клочковская ул., 47. Секретарь *Линда* Мих. Дм. Конторская ул., 16. Казначей *Зенбергъ* Ал-андръ Ал-ндров.

Чернышевская ул., 62. Члены правленія: *Габель* Орестъ Март. Каразинская ул., 16. *Гредескулъ* Ник. Андр. Бассейная ул., 6. *Константиновъ* Петръ Мих. Ветеринарная ул., 36. *Кузнецова* Мар. Ив. Юмовская ул., 9. *Кутневичъ* Дм. Анд. Сумская ул., университет. клиника. *Маслова* Вар. Христ. Садовая ул., д. Лезеля. *Степановъ* Пав. Тих. Губернаторская ул., 16. *Данилевскій* Вас. Яков., проф. Мироносицкая пл., 16. *Десятова* Елена Мих. Чернышевская ул., 26. *Конюферъ* Анна Андр. Максимилиановская ул., 20. *Трифилевъ* Евг. Парф. Дворянская ул., 6. Представители филиальных отдѣленій: *Бумаковъ* Ив. Емел. В.-Гончаровская ул., 9. *Генелесъ* Сав. Бор. Пушкинская ул., 30. *Дашевскій* Мих. Пав. Конная ул., 6. *Коромель* Николай Филип. Мироносицкая пл., 14. *Левенсонъ* Григ. Солом. Губернаторская ул., 11. *Расвскій* Серг. Ал-ндров. Чернышевская ул., 6. *Рудинъ* Егоръ Кузм. М.-Гончаровская ул., 30. *Чемиковский* Ал-ндръ Степ. Садово-Куликовская ул., 3. *Ситниковъ* Ал-ндръ Петр. Чернышевская ул., 30. *Тимоосевъ* Гавр. Евф. Конторская ул., 13. *Рославлева* Валент. Вас. Рымарская ул., 7. *Харинскій* Ив. Пав. Конторская ул., 26. *Зальтская* Над. Мих. Подгорная ул., 6. *Рантъ* Викт. Ив. Харинскій пер., соб. домъ.

### Отдѣленіе ИМПЕРАТОРСКАГО Русскаго Музыкальнаго Общества.

(Уголъ Екатеринославской и Ярославской ул., д. № 30 20. Телефонъ № 101).

Предсѣдатель дирекціи *Зальтская* Анна Ник., жена д. с. с. Сердюковскій пер., соб. домъ. Помощникъ предсѣдателя: *Величченко* Ив. Кир., коммер. сов. Воскресенская пл., 6. Директоры: *Лезель* Фед. Франц., н. с. Пушкинская ул., 47. *Риттеуъ* Пав. Григ., лект. универс. Губернаторская ул., 4. *Рубинштейнъ* Гр. Исаак., н. с. Сумская ул., 31. *Слатинъ* Илья Ильичъ, с. с. Пушкинская ул., 55. Кандидаты въ директоры: *Жмудскій* Андр. Яков., куп. Пушкинская ул., 33. *Кирстенъ* Карлъ Карл., куп. Сумская ул., 4. *Львовъ* Андр. Андр., двор. Мироносицкій пер., 3. Секретарь *Кореницкій* Стеф. Порф., т. с. Екатеринославская ул., 30.

### Музыкальное училище Харьковского отдѣленія ИМПЕРАТОРСКАГО Русскаго Музыкальнаго Общества.

(Екатеринославская ул., д. № 30. Телефонъ № 101).

Директоръ училища и завѣд. муз. частью, старш. ордин. препод. по классу ансамбля. *Слатинъ* Илья Ильичъ с. с. Пушкинская ул., 55. Старшіе преподаватели игры на фортепіано: *Геника* Рост. Влад., своб. художн. Лопанскій пер., 5. *Брикнеръ* Стан. Алойз., своб. худ. Скобелевская пл., 9. *Горовицъ* Алекс. Іоак., свобод. художн. Благовѣщенская ул., 26. Младшіе преподаватели игры на фортепіано: *Кнеферъ* Конст. Ксавер., поч. гражд. Рыбная ул., 8. *Пушечникова* Пел. Софр. Ващенковскій пер., 13. *Чеботарева* Алекс. Яков. Бурсацкій спускъ, 8. Преподаватель игры на скрипкѣ. *Горскій* Конст. Кипр., своб. худ. Чеботарская ул., 46. Преподаватель элем. теор., сольф., исторіи музыки и игры на скрипкѣ. *Александровичъ* Серг. Иван., своб. худ. Ветеринарная ул., 30. Препод. игры на віолонч. *Глазеръ* Сигизм. Самойл. Кокошкинская ул., 10. Препод. игры на контраб. фагот. и флейтѣ. *Кучера* Францъ Войтех., австр. под. Конторская ул., 16. Препод. игры на гобоѣ и кларн. *Гекъ* Гуго Альб., герм. под. Рымарская ул., 17. Преподав. игры на валтор.,

трубы и тромб. *Юрьянъ* Юр. Андр., своб. худ. Кокошвинская ул., 6. Преподав. шѣнія соло. *Буамелли* Федерико, итальян. под. Старо-Московская ул., 26. Преподав. сольф., элем. теор. гарм., энцикл., инстр., контрап. и хоров. шѣнія. *Юрьянъ* Андр. Андр., своб. худож. Гончаровскій бульварь, 5. Преподав. сольф. и элем. теоріи. *Катанскій* Вас. Іосиф., кол. рег. Маринская ул., 12. Общеобразовательные классы: Инспекторъ и преподав. рус. яз. *Лейнфельдъ* Пав. Эмиль, проф. унив. Ярославская ул., 14. Законоучители: *Билоновскі* Андр. Оедор., прот. Конторская ул., 38. *Твердохлебъ* Леон. Иван., свящ. Мироносицкая ул., 55. Преподав. ариѳмет. *Дыбскій* Влад. Андр., т. с. Токовая ул., 36. Преподав. исторіи *Витошинскій* Емел. Мих., канд. моск. акад. Чернышевская ул., 54. Преподав. геогр., онъ же помощн. инсп., секр. совѣта и правит. дѣль *Кореничскій* Стеф. Порф. т. с. Екатеринославская ул., 30. Преподав. франц. яз. *Верховская* Алекс. Мих. Технологическая ул., 15. Преподав. нѣмец. яз. *Лазаревская* Марфа Влад. Москвитинская ул., 3. Преподав. франц. и нѣмец. яз. и чистоп. *Лазарова* Анаст. Иван. Михайловская ул., 1. Преподав. итальянск. яз. *Риттеръ* Пав. Григ., лект. универс. Губернаторская ул., 4. Классная дама. *Кореничская* Алекс. Гавр., жена т. с. Екатеринославская ул., 30. Вухгалтеръ и библіотекаръ *Катанскій* Дм. Іосиф., поч. гр. Ярославская ул., 34.

### Артель Русскихъ Инженеровъ.

(Николаевская пл., д. № 9. Телефонъ № 1359).

Предсѣдатель правленія *Вилла* Ив. Ив., инж.-техн. Сумская ул., 21. Товар. предсѣд. *Базькевичъ* Мих. Ник., инж.-техн. Максимилиановская ул., 12. Члены правленія: *Загоскинъ* Иллїод. Иллїод., гражд. инж. Университетская ул., 2. *Тидеманъ* Ал-ндръ Генрих., инж.-мех. Благовѣщенская ул., 18. *Трофимовскій* Серг. Фед., инж. мех. Чернышевская ул., 77. Завѣдыв. технической конторой *Сартиссонъ* Ник. Егор. Петровскій пер., 4.

### Харьковское О-во Сельскаго Хозяйства.

(Петровскій пер., д. № 9. Телефонъ № 495).

Предсѣдатель *Грищенко* Ив. Кирил. Старо-Московская ул., соб. д. Вице-Предсѣдатель *Кузнецовъ* Серг. Мих. Казначей *Мезениовъ* Вас. Иван. Искринская ул., соб. домъ. Секретарь *Голубаевъ* Андр. Алекс. Петровскій пер., 9. Члены Совѣта: *Булацель* Ал-ндръ Ильичъ. Конная ул., соб. домъ. *Голицынъ* Ал-ндръ Дмитр., князь. Сумская ул., 54. *Горбневъ* Петръ Андр. Внархіальная ул., соб. домъ. *Заборинскій* Петръ Ахил. Петровскій пер. 9. *Зайкевичъ* Анаст. Егор. Университетъ—Агрономическая лабораторія. *Ивановъ* Мих. Фед. Мироносицкая площ. *Крамаревскій* Мих. Фед. Губернская земская управа. *Шелеховъ* Ал-ндръ Иван. Технологическій Институтъ.

### Южно-Русское Общество Акклиматизаціи.

(Университетскій садъ).

Августѣйшій покровитель Общества—В. И. В. В. Кн. Константинъ Константиновичъ. Предсѣдатель *Гашенъ-Торнъ* Влад. Эдуар., д. с. с. Рымарская ул., 23. Това-

рищъ председателя *Брандтъ* Ал-ндръ Федор., проф. д. с. с. Ветеринарная ул., 13. Секретарь *Беккеръ* Ал-ндръ Васил., кол. ас. Пушкинская ул., 88. Казначей *Бутобъ* Ник. Максим. Члены правленія: Председатель отдѣла птицеводства *Минаевъ* Мих. Прокоф. Мирносицкая, 30. Председатель отдѣла пчеловодства *Жуковъ* Петръ Игн. Пушкинская ул., 36. Председатель отдѣла шелководства *Голенищевъ-Кутузовъ* И. Т. Управ. К.-Х.-Сев. ж. д. *Гордѣевъ* Петръ Андр., проф. Ветеринарный институт. Предсѣд. кружка акваріумист. *Кислякинъ* Ник. Сем. Члены прав.: *Дамрофъ* Людв. Федор. Сумская, уголъ Ветеринарной. *Булацель* Ал. Ильичъ. *Полтавцевъ* Ал. Петр. *Фонъ-Руктешель* К. Р. *Реймерсъ* Карлъ Петр. Членъ ревизіон. ком.: *Кузлявъ* Н. Ф. Алексѣевское горн. пром. Общ. *Кузнецовъ* С. М. Служащіе общества: *Гайдуковъ* Ив. Викт., птицеводъ. *Клаевскій* Ив. Семен. *Ратти* Ал-ндръ Франц., зав. аквар. Все въ Университетскомъ саду въ учрежденіяхъ общества.

### ИМПЕРАТОРСКОЕ Русское Техническое Общество.

Сумская ул., № 18, здание Совѣта Съѣзда Горнопромышленниковъ.

Председатель отдѣленія *Гиндинъ* А. Г. Товарищъ председателя *Фонъ-Дитмаръ* Н. Ф. Члены совѣта: *Алчевскій* Д. А. *Кацъ* А. Я. *Путята* М. Е. *Рицони* П. П. *Волинъ* В. В. *Соломка* А. А. *Трескинъ* И. Е. *Шустеръ* Ф. И. Секретарь отдѣленія *Базкевичъ* М. Н. Секретарь-казначей *Ивановъ* П. С. Председатель постоянной комиссіи по техническому образованію *Путята* Н. Е. Товарищъ председателя *Ивановъ* П. С. Члены: *Вовкъ* М. С. *Ключинскій* П. Ф. *Раевская* М. Д. *Степановъ* П. С. *Шепель* П. В.

### Харьковскій Биржевой комитетъ.

(На углу Николаевской и Павловской площадей. Телефонъ № 300).

Председатель *Рыжовъ* Пав. Павл., пот. поч. гражд. Сумская ул., д. Гладкова. Старшины: *Велитченко* Ив. Кирил., коммерц. сов. Вознесенская пл., с. д. *Моначковъ* Ив. Ал-сѣв., колл. ас. Екатеринославская ул., с. д. *Хлбнижовъ* Ал-сѣй Ник., купецъ. Екатеринославская ул., с. д. *Упжинъ* Конст. Петр., пот. поч. гражд. Благовѣщенская ул., с. д. *Силинъ* Илья Федор., пот. поч. гражд. Ключковская ул., с. д. *Бочаровъ* Григ. Вас., купецъ. Гончаровская ул., с. д. *Галицкій* Ник. Иван., поч. гражд. Ярославская ул., 17. *Богайреть* Ник. Степ., куп. Почтовый пер., 8. *Жевержеевъ* Серг. Никол., пот. поч. гражд. Ключковская ул., с. д. Дѣлопроизводитель *Южновичъ* Никол. Юсиф., пот. двор. Рогатинскій пер., 15. Старшій маклеръ *Бакуменко* Веніам. Федор., куп. Николаевская ул., 22. Маклеръ *Орлякинъ* Левъ Дмитр., куп. Николаевская площ., 7.

### Правленіе Товарищества Свекло-Знаменскаго свекло-сахарнаго и рафинаднаго завода.

(Рыбная ул., д. № 10.)

Директоры правленія: *Рыжовъ* Пав. Павл. Сумская ул., д. Гладкова. *Юнтьевъ* Ник. Юсиф. Рыбная ул., 40. *Воронихъ* Плат. Никол. Скобелевская площ., 26.



## Харьковская каменноугольная и желѣзоторговая биржа.

(Сумская ул., д. № 18. Телефонъ № 332).

Предсѣдатель Биржевого Комитета *Алчевскій* Дмитр. Ал-сѣев. Садово-Куликовская ул., 7. Члены Комитета: *Ганъ* Ник. Юльев. Рымарская ул., д. Гурковского. *Яковенко* Ив. Павл. М. Ивановка, Екат. губ. *Теплицъ* Теод. Вонавент. Театральная площ., 7. *Рабиновичъ* Лазарь Григ. Садовая ул., 7. *Подласикій* Людвигъ Ипполит. Мироносицкая ул., 66. Кандидаты въ члены комитета: *Колыловъ* Мина Семен. Екатеринославская улица, с. д. *Лихонинъ* Мих. Орест. Сердюковский пер., д. Флота. *Фольтанскій* Оома Конст. Бассейная ул., 13. Старшій маклеръ *Минаевъ* Мих. Прок. Епархіальная ул., 3. Маклеры: *Лавровъ* Ник. Иван. Дмитриевская ул., 15. *Коганъ* Ал-ндръ Лазарев. Секретарь *Илларионовъ* Серг. Ал-ндров. Лопанскій пер., д. Илларионовой. Члены ревизионной комиссiи: *Биланко* Левъ Михайл. Лисичанскъ, Екатер. губ. *Янковскій* Ал-ндръ Людвиг. Садово-Куликовская ул., 4. *Бернеръ* Ричардъ. Лопатинскій пер. 26. Члены арбитражной комиссiи: *Трейенфельдъ* Бернгардъ Людвиг. Сумская ул., 24—23. *Ръзниковъ* Аристархъ Данил. Сумская ул., 68. *Клаузиусъ* Артуръ Карл. Николаевская пл., 7. *Теплицъ* Генрихъ Вонавентур. Театральная пл., 7. *Вилма* Иванъ Иван. Сумская ул., 21—23. *Ферро* Евген. Евген. Сумская ул., 57. Кандидаты въ члены арбитражной комиссiи: *Ауэрбаахъ* Серг. Ал-ндров. Никитовка, К.-Х.-С. ж. д. *Бартновскій* Карлъ Владисл. Юзовка, Екат. губ. *Цряскинъ* Я. Д. Кадіевка, Екатер. губ.

## Городской Купеческiй Банкъ.

(Торговая площ., № 23. Телефонъ № 35)

Директоръ *Силинъ* Илья Фед., пот. поч. гражд. Клочковская ул., 16. Товарищъ директора *Галичкiй* Ник. Иван., куп. Ярославская ул., 17. Товарищъ директора *Северинъ* Ник. Ал-ндров., пор. зап. Аптекарскай пер., 24. Вухгалтеръ *Кржковъ* Макс. Авг., потом. почетн. гражд. Письмоводит. *Зенкевичъ* Оттонъ Казтан., дворян. Въ домѣ банка.

## Харьковскiй Земельный Банкъ

(Николаевская площ., соб. домъ).

Предсѣдатель правленія *Рябушинскiй* Влад. Пазл. Благовѣщенская ул., д. Срединскаго. Члены правленія. *Антропсвъ* Мих. Ильичъ. Бассейная ул., 18. *Коренсвъ* Влад. Григ. Подгорная ул., 14. *Котовъ* Петръ Ник. Пушкинская ул., 57. *Лопкинъ* Евг. Петр. Епархіальная ул., д. Глинской. Секретарь правленія *Соловьевъ* Ал-ндръ Федор. Максимиліановская ул., 4. Предсѣдатель оцѣночной комиссiи *Поповъ* Митр. Иван. Ярославская ул., 9. Члены оцѣночной комиссiи: *Фонъ-Руктешель* Конст. Ром. Сумская ул., 75. *Кузнецовъ* Серг. Мих. Старо-Московская ул., д. Демидова. *Сосновскiй* Пав. Петр. Максимиліановская ул., 20. *Коренсвъ* Анат. Григ. Чернышевская ул., 25. Вухгалтеръ *Толыманъ* Ричардъ Оттон. Мироносицкая ул., 67. Секретарь *Масловъ* Мих. Степан. Гончаровская ул., д. Тихоцкой. Кассиръ *Морозовъ* Ал-ндръ Никол. В.-Москалевская ул., 3.

### Азовско-Донской Коммерческій Банкъ.

(Николаевская площ., № 4. Телефонъ № 290 и 229).

Членъ правленія *Рубинштейнъ* Григор. Исааков., кол. асс. Сумская ул., 31. Управляющій *Левенсонъ* Григ. Григ., поч. пот. гражд. Губернаторская ул., 11. Товарищъ управляющаго *Литвиненко* Меркур. Иван., каз. Николаевская пл., 4. Бухгалтеръ *Простовъ* Петръ Михайл., мѣщ. Ващенко-Васильевскій пер., 34. Контр-сигн. *Чага* Ив. Наум., куп. Невляевская пл., д. Гладкова. *Бромбергъ* Мих. Аким., мѣщ. Воскресенская ул., 3.

### Сѣверный Банкъ.

(Николаевская площ. Телефонъ № 1195. Правленіе 1478).

Управляющій *Мейеръ* Макс. Иван. Подгорная ул., 14. Довѣр.: *Мазмота* Пав. Мих. Енархiальная ул., 7. *Гуревичъ* Левъ Исаев. Пушкинская ул., 79. *Гонимъ* Андр. Андр. Михайловская ул., 8.

### Харьковское отдѣленіе Волжско-Камскаго Коммерческаго Банка.

(Рыбная улица, собств. д. № 10. Телефонъ № 17).

Управляющій *Кричевскій* Адамъ Фед., стат. сов. Домъ Банка. Бухгалтеръ *Сумцовъ* Вас. Яков., двор. Мурмыловск. пер., 12. Кассиръ *Иванчикъ* Влад. Вас., губ. секр. Рымарская ул., соб. д. Пом. Бухгалтера *Стрѣльниковъ* Влад. Кирил. Старо-Московская ул., собств. домъ. Контр-сигн.: *Виттъ* Эрнестъ Эдуардов., Ключковская ул., 39. *Захарычъ* Петръ Иван., мѣщ. Нечечинская ул., 20. *Буль* Ал-андръ Вас., мѣщ. Вознесенская ул., 5. *Антимоновъ* Степ. Григ., мѣщ. Пески, Ивановская ул., 8. *Выборновъ* Никол. Михайл., мѣщ. Константин. пер., 4. *Мельниковъ* Фед. Антон., мѣщ. Театральный пер., 1. *Янсонъ* Никол. Рафаил., дворян. Мирносицкая ул., 7. *Смирновъ* Леон. Серг., мѣщ. Нечечинскій пер., 9. *Лазовскій* Эдуардъ Иван., двор. Рудаковский пер., 20. *Баншевъ* Мих. Петров., мѣщ. Бѣлобровскій пер., 22. *Дороховъ* Терент. Афан. Москалевская ул., 90. *Василенко-Иваницкий* Мих. Яковл., двор. Екатеринославская ул., 24. *Крутовъ* Мих. Васил. Столярный пер., 5. *Нимчиновъ* Конст. Гаврил., двор. Петинская ул., 63.

### Харьковское Общество Взаимнаго Кредита.

(Уголь, Торговой площ. и Плетневскаго пер. д. № 1. Телефонъ № 450).

Предсѣдатель совѣта *Мисловскій* Ив. Ник., отст. лейт. Ветеринарная ул., 8. Предсѣдатель правленія *Чунихинъ* Леон. Львов., двор. Грековская ул., соб. д. Чле-

ны правленія: *Максимовъ* Ал-сѣй Мих., двор. Конторская ул., 13, 2. *Стахорскій* Мих. Антон., мѣщ. Чернышевская ул., соб. домъ. Депутаты: *Школяренко* Еф. Дев., пот. поч. гр. Сумская ул., 14. *Назаревъ* Петръ Петр., кол. сов. Театральная пл., д. Куницинныхъ. *Мустафинъ* Ив. Ксеноф., кол. сов. Мирносицкая ул., 16. *Зимоской* Фед. Федор., двор. Чернышевская ул., соб. домъ. *Кудрявцевъ* Мих. Вор., прис. пов. Нетечевская ул., 19. Вухгалтеръ *Чайнъ* Ал-дръ Ник., двор. Конторская ул., 67. Повѣренный общества *Тычинскій* Сигизм. Ант., прис. пов. Рымарская ул., 1.

### Второе Харьковское Общество Взаимнаго Кредита.

(Торговая площ., д. О-ва „Россія“ № 12/13 Телефонъ № 96)

Предсѣдатель совѣта *Трескинъ* Иванъ Егор., ниж. тех. Мирносицкая ул., 65. Депутаты: *Соколовъ* Ив. Афан., куп. Ключковская ул., соб. д. *Кабановъ* Иванъ Кирил., лич. поч. гр. Ключковская ул., соб. домъ. *Воронинъ* Плат. Никол., мѣщ. Скобелевская площ., 29. *Уткинъ* Григ. Конст., куп. Черноглазовская ул., соб. д. *Баскоковъ* Павелъ Дмитр., куп. Старо-Московская ул., соб. д. *Мазуринъ* Петръ Ник., куп. Занковская ул., соб. д. Предсѣдатель правленія *Куликовъ* Алекс. Иван., лич. почетн. граждан. Сумская улица, соб. домъ. Члены правленія: *Семененко* Иванъ Васил., куп. Плетневскій пер. соб. д. *Лавровъ* Конст. Алекс., пот. поч. гр. Михайловская ул., соб. д. Вухгалтеръ *Блинчиковъ* Алекс. Никол. Украинская ул., соб. домъ.

### Общество Взаимнаго Кредита Приказчиковъ.

(Рыбная ул., д. № 18 Телефонъ № 55).

Предсѣдатель совѣта *Офицеровъ* Дм. Фед. Ключковская ул., 67. Члены совѣта: *Спрыкоуъ* Ив. Ал-ксѣев. Москалевская ул., 20. *Витневскій* Ник. Петр. Конторская ул., 40. *Маминъ* П. Андр., Торг. пл., маг. Мальцева *Педосъ* Вл. П. Николаевская пл., 3. *Смоленскій* Дм. Ал. Мордвиновскій пер. *Шошинъ* Ив. Ст., Рыбная ул., д. Обрикова. Предсѣдатель правленія *Быковъ* Ник. Козьм., В-Панасовка, 8. Члены правленія: *Рудневъ* Козьма Вас. Мирносицкая ул., 2. *Степаненко* Дм. Кир. Ярославскій пер., 31. Вухгалтеръ *Сенчишкинъ* В. Г. Владимирская ул., 50.

### Общество Взаимнаго кредита горнопромышленниковъ южной Россіи.

(Николаевская пл., Городской домъ. Телефонъ № 80).

Предсѣдатель правленія *Александровскій* Самс. Григ., куп. Усовская ул., 5. Члены правленія: *Шитиловъ* Ник. Алек., двор. Петровскій пер., 12. *Речинскій* Конст. Домин., двор. Сомовская ул., соб. д. Вухгалтеръ *Домбровский* Мар. Алек., двор. Пушкинская ул., 49.

### Правленіе Южно-Русскаго Солепромышленнаго общества.

(Сумская ул., 21/23).

Предсѣдатель правленія *Левенсонъ* Григ. Григ., пот. поч. гр. Губернаторская ул., 11. Директоръ распорядитель *Рабиновичъ* Сим. Айзик., няж. Сумская ул., 21. Членъ правленія *Бендеръ* Вруно Семен. Госпитальная ул. 14. Кандидатъ *Литвиненко* Марк. Иван., каз. Николаевская площ., 14. Вухгалтеръ правленія *Мишукъ* Иванъ Казим., двор. Семинарская ул., 6.

### Харьковское Общество взаимнаго страхованія имуществъ отъ огня.

(Университетская горка. Телефонъ № 627)

Распорядители: *Зиберъ* Ал-ндръ Ал-ндр., пот. поч. гр. Пушкинская ул., с. д. *Ямпольскій* Фед. Тим., д. с. с. Ветеринарная ул., с. д. *Жуковъ* Вас. Вас., мѣщ. Степной пер., с. д. Уполномоченные: *Андіонъ* Ник. Пав., кол. сов. Воскресенская ул., с. д. *Черторыжскій* Ал-ндръ Елис. Мирносицкая ул., с. д. *Соленовъ* Ив. Моис., цех. Большая Москалевская ул., с. д. Вухгалтеръ *Гончаровъ* Георг. Адам., мѣщ. Дроздовскій пер., д. Заховаова. Архитекторы: *Хрусталева* Влад. Вас., над. сов. Каплуновская ул., д. Хрусталева. *Змоскинъ* Иліод. Иліод., над. сов. Университская ул., д. Покровскаго монастыря. *Унжовскій* Ник. Вас., потом. двор. Епархіальная ул., с. д.

### Алексеѣвское Горнопромышленное О-во.

(Николаевская площ., 29. Телефонъ № 65.)

Директора правленія: *Алексѣевскій* Дм. Ал. Садово-Куликовская ул., с. д. *Бобырѣвъ* Григ. Ник. Еватеринославская ул., д. Даниловича. *Кричевскій* Ад. Фед. Рыбная ул., 11. *Миненковъ* Арк. Вас. Ветеринарная ул. соб. д. *Печковскій* Вл. Ник. С-Петербургъ. Завѣдующій конторой *Юнъевъ* Ник. Іос. Рыбная ул., 10. Завѣдующій ком. отд. *Фальтанскій* Тома Конст. Бассейная ул., 9. Завѣдующій техн. отд. *Фрезе* Ал. Петр. Садово-Куликовская ул., 17. Завѣд. матер. отд. *Полтавцевъ* Ал-й Петр. Ветеринарная ул. 37. Главн. бухгалт. *Бутовъ* Ник. Макс. Сумская ул., 120. Дѣлопроизводитель *Дашкевичъ* Сер. Род. Мирносицкая ул., 74.

### Главное Агентство С-Петербургскаго Общества Страхованій.

(Московская ул., д. № 8. Телефонъ № 1335).

Главный агентъ *Северинъ* Ник. Алекс. Аптекарскаго пер., 24. Инспекторъ при главномъ агентствѣ *Старобинецъ* Зах. Іосиф. Московская ул., 8. Техникъ *Крав-*

*цовъ* Вас. Фед. Садово-Куликовская ул., 3. Корреспондентъ *Зубковъ* Исаак. Давид. Нетечинская ул. 52.

### Главное Агентство Съвернаго Страховаго Общества.

(Екатеринославская улица., д. № 19. Телефонъ № 222).

Главный представитель *Монаковъ* Ив. Ал-сѣв., канд. комм. Екатеринославская ул., 16. Помощникъ—*Трофимовъ* Ал-дръ Мих. техн. Бужинскій пер., 10. Секретарь *Льсниковъ* Вас. Федор., губ. секр. Франковская ул., 2. Контрощица *Блинова* Нина Владим., вдова инжен.-технолога. Булгаковский пер., 4.

### Главное Агентство Страховаго Общества „Якорь“.

(Рыбная ул., д. № 19. Телефонъ № 133)

Главный представитель *Велитченко* Ив. Кирил., кол. сов. Воскресенская пл., 5. Инспекторъ *Городниченко* Ал-сѣй Конст. Гостинная ул., 5. Завѣдывающіе агентствомъ: *Рябовъ* Ив. Сем. Газовая ул., 49. *Штовфанъ* Ив. Ал-ндров. Капустянский пер., 7. Бухгалтеръ *Гольникъ* Каз. Рохов. Гончаровскій бульв., 4. *Давиденко* Як. Борис. Рыбасовскій пер. 7. Контрощики: *Сыдыгъ* Вас. Вас. В. Панасовская ул., 90. *Лопачевъ* Дм. Евфим. Единовѣрческій, 6. *Малижкй* Ал-сѣй Вас. Рыбасовскій пер., 5.

### Отдѣленіе Страховаго Общества „Россія“.

(Николаевская площ., соб. д. Телефонъ № 673).

Завѣдующій *Ріотто* Пав. Юліян., двор. Горяиновскій пер., 13. Помощникъ Завѣдующаго (инспекторъ *Улмай* Альфредъ Ричард., мѣщ. Горяиновская ул., 13. Главный инспекторъ *Латышевъ* Георг. Андр., двор. Чернышевская ул., 62. Инспектора: *Кроль* Левъ Абрам., Подольскій пер., 8. *Ивановъ* Фед. Никол., двор. Большая-Московская гостин. Бухгалтеръ *Смуровъ* Як. Стан., мѣщ. Горяиновская ул., 13. Корреспондентъ *Марковъ-Черныгъ* Пав. Агаф. Горяиновскій пер., 13.

### Контора Городского Водопровода.

(Конторская ул., № 9. Телефонъ № 45).

Завѣдывающій водопроводомъ *Неслюшко-Буйничкй* Стан. Ив., двор., инж.-тех. Конторская ул., 90. Водопров. станція. Техникъ *Ольховскій* Дан. Ал-ндр., мѣщ. Конторская ул., 70. *Буриновичъ* Врон. Феликс. Ватуринская ул., 8. Счетоводы: *Мухинъ* Вас. Ник., мѣщ. Скрынниковскій пер., 6. *Евсюковъ* Вас. Ив., кр. Скрынниковская ул., 21. *Хрущовъ* Ник. Ал-сѣв., двор. Карповская ул., 12. Контрощики:

*Кунинъ* Конст. Конст., двор. Мирносицкая ул., 35. *Маевская* Альберт. Адольф., двор. Гончаровская ул., 13. Артельщики по сбору денег: *Собинъ* Венед. Станис., крест. Скрышниковскій пер., 23. *Дмитріевъ* Фед. Григ., отст. фельдф. Гордѣенковская ул., 10. *Борисовъ* Ник. Ник. Панасовскій въездъ 16. *Койровичъ* Алоизій Матв., двор. Холодногорскій пер., 5.

### Управленіе Газоваго Завода.

(Уголь Рыбной улицы и Троицкаго пер., домъ № 3. Телефонъ № 1169).

Инженеръ *Шмидтъ* Фед. Фед. Литейный пер., 2. Управляющій *Целестинъ* Карль Ив., Литейный пер., 2. Вухгалтеръ *Малинжинъ* Іустинъ Іовичъ. Приходьковскій пер., 5. Помощ. инженера *Меуъ* Пауль. Литейный пер., 5. Техникъ *Церлингъ* Мих. Семен., уголь Рыбной и Троицкаго пер., 3.

### Контора Акціонернаго О-ва Харьк. Конно-ж. д.

(Конная площ., № 19. Телефонъ № 132)

Директоръ *Цере* Август. Франц. Конная площ. 19. Служащіе при конторѣ *Дюсиметьеръ* Францъ Петр. Воскресевская пл., 5. *Пержановскій* Стеф. Фабіан., двор. Мурмыловскій пер., 15. *Захаровъ* Пав. Иван., мѣщ. Конная площ., 18.

### Харьковское Акціонерное О-во „Новая Баварія“.

(Станція „Новая-Баварія“ Х.-Н. ж. д. Телефонъ № 43 и 46)

Директоры правленія: Предсѣдатель *Войцеховскій* Стан. Иван., инженер., д. с. с. Г. Полтава. Директоръ-распорядит. *Герингеймеръ* Фед. Карл., инж. пут. сообщ., над. сов. Ст. Новая-Баварія. Директоръ и замѣститель предсѣдателя *Рубинштейнъ* Дан. Адольф. С, Григоровка, Харьк. уѣзда. Директоръ *Дзюба* Сем. Артем., почет. гражд. онъ же завѣд. кассою завода. Вухгалтеръ *Кожоменко* Мих. Андріан., губер. секрет. Ст. Новая-Баварія Завѣд. склад. въ Харьковѣ *Тарановъ* Вас. Семен., кол. секр. Екатеринославская ул., 48. Врачъ завода *Тулубевъ* Викт. Ник. Чеботарская ул., 18.

### Шоколадная фабрика Т-ва „Жоржъ Борманъ“.

(Кацарская ул. д. № 24/26. Телефонъ № 424.)

Довѣренный, онъ же гл. бухгалтеръ *Алексеевъ* Петръ Никит., Харивскій пер., 1. Довѣр., онъ же гл. кассиръ *Дюрстъ* Оскаръ Карл., Гончаровская ул., д. Шмид-

та. Бухгалтеръ *Гласуновъ* Фед. Павлов. Вол.-Гончаровская ул., 24. Экспедиторъ *Горбачевъ* Ал-сѣй Ив., Леусовскій пер. 3. Корреспондентъ *Розенфельдъ* Ив. Ив., Сѣриковская ул., д. Панаіотъ.

### Правленіе Харьковскаго Акціонернаго Общества кирпично-огнеупорныхъ производствъ.

(Николаевская пл., д. № 5. Телефонъ № 403).

Предсѣдатель правленія *Шипиловъ* Петръ Алекс. Сумская ул., 82. Члены правленія: *Денисовъ* Влад. Фед. Москалевская ул., 21. *Шипиловъ* Влад. Петров. Сумская ул., 82. *Герасимовъ* Петръ Яков. Екатеринославская ул., 101.

### Товарищество М. Гельферихъ-Саде.

(Московская ул., д. № 27. Телефонъ № 39).

Директоры правленія: *Грундлеръ* Ал. Фед. *Блеки* Чарльзъ Георг. *Блеки* Гарри Георг. Московская ул., 27.

### Русское Страхое Общество „Помощь“

(Николаевская площ., д. № 7. Телефонъ № 1385).

Главный агентъ *Костинъ* С. Н. Завѣд. конторой *Павловъ* В. И. Агенты: *Скрытниченко* М. Ф. *Кирзнеръ* Я. Н. *Штейнманъ* В. М.

### Инспекція Общества Страхованія жизни „Эквитебль“.

(Николаевская пл., д. № 7. Телефонъ 1385).

Инспекторъ *Костинъ* С. Н. Завѣд. конт. *Павловъ* В. П.

### Харьковскій Коммерческій Клубъ.

(Рымарская ул., д. № 21. Телефонъ № 66).

Почетные старшины: *Велитченко* Ив. Кирил., пот. поч. гр. Воскресенская пл., соб. д. *Гладковъ* Ив. Пав., пот. поч. гр. Николаевская пл., 19. *Жевержеевъ* Никол. Ал-сѣев., пот. поч. гр. Клочковская ул., 65. *Жевержеевъ* Серг. Никол.,

пот. поч. гр. Ключковская ул., 65 *Монаховъ* Ив. Ал-сѣв., канд. ком. Екатеринославская ул., соб. домъ. *Рыжовъ* Пав. Пав., пот. поч. гр. Сумская ул., д. Гладкова. *Рыжовъ* Вас. Ив., пот. поч. гр. Старо-Московская ул., соб. д. *Хлебниковъ* Ал-сѣй Никол., куп. 1 гильд. Екатеринославская ул., соб. д. Старшины-распорядители: *Авиловъ* Ник. Ал-сѣв., поч. гражд. Маринская ул., соб. д. *Александровскій* Влад. Григ. Рыбная ул., д. Уткина. *Акименко* Ив. Сем. Пушкинская ул. 13. *Егоровъ* Пав. Петр., куп. Ярославскій пер., соб. д. *Клаузиусъ* Арт. Карл., герм. под. Горинновскій пер., д. Страх. О-ва „Россія“. *Коваленко* Кон. Ив., куп. сынъ. Донець-Захаржевская ул. *Гурскій* Ив. Франц. Университетская ул., 8. *Офицеровъ* Дм. Федор., пот. поч. гр. Ключковская ул., д. 65. *Рыжовъ* Григ. Ив., пот. поч. гражд. Почтовый пер., соб. д. *Савченко* Никол. Юсиф., куп. Гончаровская ул., соб. домъ. *Яхимовъ* Петр. Никанор. Нетеченская ул., 12. Старшина-казначей *Педосъ* Влад. Павл., куп. Конторская ул., 37. Бухгалтеръ *Долженко* Леон. Гавр., мѣщ. Харинскій пер., 3 Помощникъ бухгалтера *Заярный* Андр. Яков., мѣщан. Холодная гора. Залютинская ул., соб. д. Смотритель зданій *Несдаховъ* Харит. Клем., мѣщ. Рымарская ул., 21.

### Об-во Взаимнаго вспоможенія Приказчиковъ.

(Маринская ул., д. № 12. Телефонъ № 398).

Предсѣдатель правленія *Егоровъ* Ал-ндръ Петр., мѣщ. Московская ул., 21. Товарищъ предсѣдателя *Жемчуговъ* Никол. Дмитр., мѣщ. Большая Панасовка, соб. д. Кассиръ *Гридинъ* Степ. Петр., мѣщ. Карповская ул., 17. Члены: *Ерохинъ* Ал-ндръ Федор., мѣщ. Чеботарская ул., д. Жмудекаго. *Корневъ* Феохтистъ Козьмичъ, мѣщ. Кацарская ул., 22. *Пыжовъ* Ал-сѣй Прокоф., мѣщ. Москалевская ул., соб. домъ. *Сьдлецкій* Яковъ Кириков., мѣщ. Нетеченская ул., 45. *Морозовъ* Филиппъ Андр., мѣщ. Васильковскій пер., 4. *Вакуленко* Антонъ Юсиф., мѣщ. Романовскій пер., 4. Бухгалтеръ *Ксензовъ* Георгій Евген., мѣщ. Ключковская ул., 86.

### Общество Любителей Сценическаго Искусства.

(Скобелевская площ., д. № 19. Телефонъ № 366).

Предсѣдатель *Максимовъ* Ал-сѣй Михайл. Конторскій пер., 4. Товарищъ предсѣдателя *Даниловичъ* Ал-сѣй Фед. Ветеринарная ул., 4. Казначей *Фитиманъ* Фед. Фед. Ст.-Московская ул., 1. Секретарь *Кашениковъ* Никол. Георг. Рыбная ул., 18. Члены правленія: *Голубничій* Васил. Тимоф. Торговая площ., д. Кульшина. *Бичъ-Лубенскій* Ив. Мих. Скобелевская пл., 19.

### Общество Взаимнаго вспоможенія Наборщиковъ.

(Ярославская ул., 18. Телефонъ № 495).

Предсѣдатель правленія *Бережной* Ив. Сазон. Петинская ул., 14. Товарищъ предсѣдателя *Пожарскій* А. Г. Малая Гончаровка. Кассиръ *Полжковъ* Ф. С. Про-



Бзкая ул., 22. Члены правленія: *Муромцевъ* К. И. Рубановская улица, 18. *Прокотьевъ* А. П. Ивановская наб., 9. *Котляровъ* М. В. Занковская ул., 59. *Простяковъ* А. Г. Степной пер., 24. *Соколовъ* Я. М. Ключковская ул., 101. *Обуховъ* П. М. Токовая ул., 15. *Шведовъ* А. И. Фонарный пер., 23.

### Общество Взаимнаго вспоможенія на случай смерти.

(Университетская ул., 12. Телефонъ № 397).

Предсѣдатель правленія *Холловинъ* Ал-ндръ Фед., двор. Искринская ул., 47. Товарищъ предсѣдателя *Петровъ* Ник. Вас., двор. Рыбная ул., 32. Кассиръ *Маминъ* Петръ Андр., крест. Николаевская площ., домъ Т-ва Мальцевскихъ заводовъ. Членъ правленія *Шешинъ* Иванъ Степан., мѣш. Рѣзниковскій пер., 10. Бухгалтеръ *Молчановъ* Фед. Вас. В.-Москалевская ул., 27. Помощникъ бухгалтера *Манохинъ* Мих. Гавр., мѣш. Ключковскій пер., 22.

### Харьковское Общество взаимнаго вспоможенія служащихъ и лицъ свободныхъ профессій.

(Уголь Торговой пл. и Плетневскаго пер., д. Кульшиной, № 24)

Предсѣдатель правленія *Максимовъ* Ал-сѣй Мих., двор. Ст.-Московская ул., 31. Члены правленія: *Зальбертъ* Ник. Гер., мѣш. Епархіальная ул., 8. *Гросбертъ* Андр. Абр., отст. канц. служ. Пушкинская ул., д. Акименко. *Ковалевъ* Фед. Иван, крест. Скрипицкая ул., 6. *Чашинъ* Ал-ндръ Никол., двор. Конторская ул., 67. *Шуствальдъ* Серг. Алекс., мѣш. Екатерининская ул., 35. Предсѣдатель Совѣта *Лифаревъ* Иванъ Степ., мѣш. Рудаковскій пер., д. Вурмистрова. Товарищъ предсѣдателя *Гедройнъ* Петръ Федор. Холодногорскій пер., 17.

### Харьковское Сеудо Сберегательное Товарищество.

(Конторская ул., д. № 9. Телефонъ № 456).

Правленіе. Предсѣдатель правленія *Бѣловъ* Влад. Ник., мѣш. Петечевскій пер., 28. Члены: *Ажесъродъ* Ал-ндръ Петр., мѣш. Конторская ул., 9. *Колосовъ* Иванъ Ильичъ, крест. Якубовскій пер., 2. Совѣтъ. Предсѣдатель Совѣта *Гаумовъ* Ал-сѣй Степ., лич. поч. гр. Вассейная ул., 9. Члены: *Постный* Андр. Алекс., крест. Пески, Ивановская ул., 25. *Кисилевъ* Дмитр. Иван., мѣш. *Дмитріевъ* Серг. Ефим., крест. Поселокъ Высокій, с. д. *Новиковъ* Ив. Петр., мѣш. М. Панасовка, 35. *Рубанъ* Еф. Семен., крест. Церковный пер., 10.

**Общество потребителей служащихъ Харьково-Николаевской  
жел. дороги.**

(Уголь Благовѣщенской и Рождественской улицъ, домъ Уткина).

Предсѣдатель правленія *Бенволенкій* Ал-ндръ Плат., ниж. Карповская ул., д. Управленія Х.-Н. ж. д. Члены правленія: Баронъ *Зиссъ* Пав. Карл. Никитскій пер., 10. *Классъ* Ал-ндръ Петр. Николаевская пл., меблиров. комн. Подкаминскаго. *Соклъ* Сем. Петр. Кацарская ул. И. об. бухгалтера правленія *Совзъ* Иванъ Мионов. Карповскій пер., 1.



## Добавленіе къ Адресъ-Календарю.

Измѣненія происшедшія во время печатанія календаря.

По вѣдомству Министерства Внутреннихъ Дѣлъ.

Харьковскимъ губернаторомъ назначенъ гев.-маіоръ Ник. Ник. *Пликовъ*. Пристав. 1-го стана Лебединскаго уѣзда, назначенъ кол. рег. Алексѣй *Прокоповичъ*, секретаремъ Лебединскаго Уѣзднаго Полицейскаго Управления н. ч. Артемій *Леваишевъ*. Приставомъ 4-го стана Старобѣльскаго уѣзда, кол. асс. Александръ *Саммеръ*. Приставомъ 3-го стана Купянскаго уѣзда, тит. сов. Петръ *Бьялевъ*. Приставомъ 2-го стана Купянскаго уѣзда, поруч. запаса Дмитрій *Абулевскій*. Письмоводителемъ Купянской Дворянской Опекы Николай *Захариевичъ-Капустянскій*. Помощникомъ пристава 5-го г. Харькова кол. рег. Иванъ *Федоровъ*. Приставомъ 2-го участка г. Харькова тит. с. Исидоръ *Волгинъ*. Секретаремъ предводителя дворянства Харьковскаго уѣзда, Флоріонъ *Гутовскій*. Приставомъ 4-го участка гор. Харькова кол. асс. Харлампій *Софіано*. Приставомъ 1-го стана Харьковскаго уѣзда, Александръ *Ганбергъ*. Приставомъ 1-го 1-го стана Ахтырскаго уѣзда, кол. секр. Дмитрій *Турбинъ*. Земскимъ Начальникомъ 3-го участка Сумскаго уѣзда, стат. сов. Викторъ *Отроховъ*. Купянскимъ Уѣзднымъ Исправникомъ кол. асс. Вал. *Мячковъ*, Волчанскимъ Уѣзднымъ Исправникомъ надв. сов. Александръ *Судейкинъ*. Помощникомъ Волчанскаго Исправника кол. асс. Евгеній *Сбитневъ*.

По вѣдомству Министерства Финансовъ.

Управляющимъ акцизными сборами Харьковской губерніи назначенъ кол. совѣт. *Криштафовичъ*. Младшими помощниками акцизныхъ сборовъ назначены: кол. асс. Викторъ *Монтоковъ*, кол. секр. Павелъ *Базаровъ*, кол. секр. Михайлъ *Торяниковъ* и Александръ *Жихаревъ*. Бухгалтеромъ 2-го разряда Изюмск. Казнач. кол. рег. Валеріанъ *Базилевичъ*.

По Вѣдомству Министерства Юстиціи.

Младшимъ кандидатомъ на должности по судебному вѣдомству при Харьков. Суд. Палатѣ назначенъ Иванъ *Чепля*, нотаріусомъ г. Золочева—мѣщ. Федоръ *Ка-*

*боиниковъ*. И. д. судебного пристава Харьков. Окр. Суда—двор. Владимиръ Верно.  
И. д. Начальника Сумской уѣздной тюрьмы шт.-ротм. *Фон-Винклеръ*, п. д. Началь-  
ника Харьковской Губернской тюрьмы тит. сов. *Смъжковъ*.

### По вѣдомству Главнаго Управленія Земледѣлія и Земле- устройства.

И. д. помощника землемѣра Харьково-Полтавскаго управленія земледѣлія и го-  
сударственныхъ имуществъ, назначень п. ч. *Киминскій*.

# Адресъ-Календарь.

## Правительственныя, сословныя и общественныя учрежденія въ уѣздахъ Харьковской губерніи.

### Ахтырскій уѣздъ.

#### Канцелярія Предводителя Дворянства.

(Ахтырка, Харьковская ул., д. Огея).

Предводитель Дворянства—*Золотницкій* Бор. Викт., кол. рег. Секретарь *Раевскій* Никол. Пав., кол. ассес.

#### Дворянская опека.

(Ахтырка, Харьковская ул., д. Огея).

Предсѣдатель Опеки *Золотницкій* Бор. Викт., кол. рег. Члены Опеки: *Криницкій* Як. Як. *Сухинскій* Ал-сѣй Вас., ген.-маіоръ. Протоколистъ *Раевскій* Никол. Павл., кол. ассес.

#### Ахтырсій Уѣздный Съѣздъ.

Предсѣдатель Съѣзда *Золотницкій* Бор. Викт., кол. рег. Уѣздный Членъ Ок. ружнаго Суда *Альбрехтъ* Ник. Серг., ст. сов. Городской Судья *Бѣлый* Владим. Ал-др., надв. сов. Земскіе Начальники: 1-го уч. *Гиндицъ* Григ. Петр., кол. совѣт. 2-го уч. *Власовскій* Конст. Ив., поруч. 3-го уч. *Грутовскій* Серг. Ал-др., надв. сов. 4-го уч. *Криницкій* Мих. Панкр., тит. сов. 5-го уч. *Григорьевъ* Влад. Ал-др., ротм. Почетные Мировые Судьи: *Ососковъ* Мих. Ал-др., стат. сов. *Запорожецъ* Григ. Ник., стат. сов. *Шимановъ* Ив. Львов., стат. сов. И. д. Секретаря Съѣзда *Штегинъ* Иванъ Фед., кр. Частные повѣренныя: *Ковтуновскій* Ив. Мих., колл. секр. *Доценко* Пав. Евд., двор.

#### Ахтырскій Уѣздный Училищный Совѣтъ.

Предсѣдатель Совѣта—Уѣздный Предводитель Дворянства. Инспекторъ народн. училищъ стат. сов. *Бородавскій* Ал-дръ Вас. Члены Совѣта: Протоіерей *Федоровъ* Вас., *Грабовскій* А. Ф. кол. сов., *Кондратьевъ* Н. П., *Сьдлецкій* К. Ф. стат.-сов.,

*Алексенко* А. Д., кол. сов., *Туариновъ* Н. А., над. сов. и всѣ земскіе начальники Ахтырскаго уѣзда.

### Ахтырское Уѣздное по воинской повинности Присутствіе.

Предсѣдатель присутствія—Предводитель Дворянства *Золотницкій* Бор. Викт. Члены: уѣздный исправникъ *Кесель* Викт. Леопол., кол. сов. Уѣздный воинск. нач. *Луцкій* Ник. Влад., полк. Членъ Земской управы по назн. Управы. Дѣлопроизводитель *Клименко* Фил. Сем., поч. гражд.

### Ахтырскій Комитетъ Попечительства о Народной Трезвости.

Предсѣдатель Комитета—Предводитель Дворянства *Золотницкій* Бор. Викт., кол. регис. Члены Комитета: Директоръ гимназій и заступающій мѣсто Предсѣдателя *Миротворцевъ* Ром. Льв., дѣйствит. стат. совѣт. Надзиратель Акцизныхъ Сборовъ 6 округа, онъ-же Непременный Членъ Комитета *Алексенко* Ал-дръ Демьян., кол. сов. Инспекторъ Народныхъ Училищъ *Бородаевскій* Ал-дръ Васил., ст. сов. Инспекторъ Мужской Гимназій *Клецовъ* Никан. Иванов., ст. сов. Учитель Мужской Гимназій *Квицинскій* Пав. Яковл., ст. сов. Благочинный 1 округа Ахтырскаго уѣзда *Блоусовъ* о. Гавріилъ, свящ. Инспекторъ 4 классаго Городскаго Училища *Туариновъ* Никол. Ал-дровичъ, надв. сов. Членъ Земской Управы *Петренко* Фед. Абрам., поч. гр. Уѣздный Членъ Сумскаго окружного суда по Ахтырскому уѣзду *Албрехтъ* Ник. Серг., кол. сов. Городекой Судья *Билый* Влад. Ал-дровичъ, над. сов. Предсѣдатель Земской Управы *Войдратъевъ* Серг. Петр., двор. Городекой Голова *Бойко* Васил. Панл., куп. Уѣздный Воинскій Начальникъ *Луцкій* Никол. Влад., полк. Уѣздный Исправникъ *Кесель* Викт. Леопольд., кол. сов. Податной Инспекторъ *Александровичъ* Ал-дръ Іосиф., тит. сов. Земскіе Начальники: 1-го участка *Гиндица* Григ. Петров., над. сов. 2-го участка *Власовскій* Конст. Иван., поруч. 3-го участка *Трутовскій* Сергій Ал-дровичъ, над. сов. 4-го участка *Криницкій* Мих. Панкр., тит. сов. 5-го участка *Григорьевъ* Влад. Ал-дровичъ, ротм. Почетный Мировой Судья *Осоковъ* Мих. Ал-дровичъ. стат. сов. Дѣлопроизводитель Комитета *Дмитриевъ* Василій Михайлов., вадворн. совѣт.

### Ахтырское уѣздное отдѣленіе попечительнаго о тюрьмахъ комитета.

Стар. директ.—Предвод. Дворян. Директора по должности: уѣз. чл. Сум. окр. суда по Ахтырскому уѣзду *Лазаревскій* А. П., надв. сов. Предсѣд. Земск. Управы *Шимановъ* И. Л. Городекой судья *Билый* В. А., кол. секр. Городекой Голова *Курило* М. В. Уѣздный исправникъ *Кесель* Викт. Леопольд., кол. сов. Уѣздный врачъ *Монтишъ* Л. С., кол. асс. Влагоч. 1-го округа *Блоусовъ* о. Гавріилъ, свящ. Директора Высочайше утвержденные: *Курило* П. Ф., куп. *Курило* С. В. *Гиндица* Гр. П., кол. асс. Дѣлопроизводитель *Раевскій* Ник. Пав., тит. сов.

### Ахтырское Уѣздное Полицейское Управление.

Уѣздный Исправникъ *Кесель* Викт. Леопольд., кол. сов. Помощникъ Уѣзднаго Исправника *Подольскій* Ив. Фортунат., надв. сов. Секретарь *Коваленко* Фед. Фед., тит. сов. И. д. Столоначальника уголовныхъ дѣлъ *Федоровъ* Вас. Григ., личн. поч. гражд. Столоначальникъ гражданскихъ дѣлъ *Ближскій* Ив. Вас., потом. поч. гражд.

Регистраторъ *Фіалковскій* Іос. Иван., двор. Городовой Приставъ *Ломаковскій* Ник. Ник., кол. асс. Помощники Пристава *Суржачевъ* Анемп. Ив., тит. сов., *Вороновъ* Ник. Конст., кол. секр. Приставъ 1-го стана *Турбинъ* Дм. Вас., кол. секрет. въ с. Тростяницѣ. 2-го стана *Базилевича-Анляжиковскій* Діон. Григ., надв. сов., въ с. Краснопольѣ. Полицейскій надзиратель слоб. Котельвы—вакансія.

### Ахтырскій Уѣздный Распорядительный Комитетъ.

Предсѣдатель Комитета—Уѣздный Исправникъ *Кетель* Викт. Леоп., кол. сов. Члены Комитета: Уѣздный Воинскій Начальникъ *Лушицкій* Ник. Влад., полк. Городской Голова *Бойко* Вас. Иван., куп. Членъ Земской Управы *Петренко* Фед. Абрам., личн. поч. гражд. Секретарь Комитета: Секретарь Полицейскаго Управленія *Коваленко* Фед. Фед., титул. сов.

### Ахтырская Уѣздная Земская Управа.

Предсѣдатель *Кондратьевъ* Серг. Петр., дворян. Члены: *Виноградовъ* Петръ Захар., пот. поч. гр., онъ-же заступ. м. предсѣд. упр. *Петренко* Фед. Абрам., поч. гражд. *Льсякъ* Никол. Андр., кр.-нѣ. Секретарь *Гвоздиковъ* Мих. Тимоф., тит. сов. Бухгалтеръ *Гыльцевъ* Коз. Павл., мѣщ. Агрономъ—вакансія. Земскіе медицинскіе врачи: 1-го участка *Подольскій* Вас. Дмитр., кол. сов. 2-го участка *Рудинскій* Як. Мих., кол. сов. 3-го участка *Майборода* Сем. Ник., н. ч. 4-го участка—вакансія. 5-го участка *Радченко* Ив. Митр., н. ч. 6-го участка—вакансія. 7-го участка *Земцевъ* Никол. Прокоф., титул. сов. Межъуѣздный врачъ Ахтырскаго и Богодуховскаго уѣзда *Краснопольская* Фед. Моис. Ветеринарные врачи: 1-го участка *Коваленко* Анаст. Филин., надв. сов. 2-го участка *Самодѣлкинъ* Н. И. 3-го участка *Найденовъ* Ст. Хр., н. ч.

### Ахтырская Земская Лѣчебница.

Попечители: *Вейссе* Бор. Богд., ст. сов. *Эйманъ* Евг. Фед., канд. хим. Врачи: *Осошковъ* Мих. Ал-др., ст. сов. *Солодовниковъ* Вл. Ив., над. сов. Фельдшера: *Безпилько* Сем. Ив., кр. *Ореховъ* Дан. Алексѣев., н. ч. *Карпусъ* Мак. Ив., кр. Уч. Повитуха *Отарченко* Кс. Леонт. И. д. Смотрителя *Кисуленко* Гр. Сав., пот. поч. гр. И. д. Письмоводителя *Поповъ* Пав. Никол., надв. сов. Земская Богадѣльня: Попечитель *Ракишевскій* Митр. Вас., кол. асс. Надзиратель *Кисуленко* Григ. Сав., пот. почетн. гражд.

### Гласные Ахтырскаго Уѣзднаго Земства.

Гласные Уѣзднаго Земства: *Золотницкій* Бор. Викт., двор. *Власовскій* Серг. Ив., поруч. *Яковлевъ* Гр. Петр., кол. рег. *Шимановъ* Ив. Льв., стат. сов. *Кондратьевъ* Петр. Вас., д. с. с. *Бразоль* Гр. Евг., д. с. с. *Трутовскій* Серг. Ал-др., кол. асс. *Филоновъ* Влад. Мих., подполк., *Криницкій* Мих. Пзкр., тит. сов. *Осошковъ* Мих. Ал-др., ст. сов. *Стѣлецкій* Кон. Фед., ст. сов. *Запорожецъ* Гр. Ник. с. с. *Кондратьевъ* Сер. Петр., двор. *Кондратьевъ* Ал-др. Петр., двор. *Семеновъ* Анаст. Влад., шт.-ротм., *Кондратьевъ* Никол. Евгр., двор. *Бразоль* Серг. Евг., д. с. с. *Балашевъ* Вас. Ст., д. с. с. *Милославскій* Ив. Никол., куп. *Виноградовъ* Пет. Зах., пот. поч. гражд. *Петренко* Фед. Абр., поч. гражд. *Соляникъ* Ст. Ив., кр. *Поповъ* Ил. Дан., кр. *Льсякъ* Ник. Анд., кр. *Кузьменко* Фед. Куз., кр. *Жаботинъ*

скій Вас. Андр., кр. *Королевъ* Ал-ндр. Игн., кр. *Пушкарь* Ден. Ив., кр. *Чернишевъ* Ив. Ст., кр. *Надолинный* Як. Моис., кр.

#### Ахтырская Городская Управа.

Городской Голова *Бойко* Вас. Павл., куп. Заступающий мѣсто Городского Головы, онъ-же и Членъ Управы *Ковтуновскій* Ив. Мих., кол. рег. Секретарь *Доенко* Пав. Евдок., двор.

#### Ахтырскій Сиротскій Судъ.

Председатель *Дворскій* Руд. Іос. Члены суда: *Спичкаревъ* Андр. Антон., куп. *Хоменко* Григ. Ив., куп. *Федоряка* Ив. Григ., мѣщан. Секретарь *Яковлевъ* Григор. Петр., двор.

#### Ахтырское Казначейство.

Казначей *Болдыревъ* Мих. Григ., кол. совѣт., Старшій Бухгалтеръ *Вареникъ* Вас. Абрам. Кассиръ 1-го разряда *Ветузовъ* Влад. Дм., колл. ас. Бухгалтеръ 1-го разряда *Цоповъ* Мих. Петр., тит. сов. 2-го разряда *Фитилькинъ* Мих. Евген., н. ч. 2-го разряда *Дмитриевъ* Пав. Дм., н. ч. Счетный чиновникъ *Кобзарь* Троф. Кирилл., н. ч.

#### Управленіе Ахтырскаго Уѣзднаго Военнаго Начальника.

Уѣздный Военскій Начальникъ *Луцкиій* Ник. Влад., полк. Дѣлопроизводитель *Скрябидасевскій* Конст. Іустин., шт.-кап. Завѣдывающій складомъ имущества 29 пѣх. запасн. баталіона *Леваковскій* Дм. Ив., пор.

#### 29-й драгунскій Одесскій полкъ.

Командиръ полка *Медведевъ* Ник. Алексан., полк. Помощ. команд. полка по хозяйст. части *Хосневъ* Ал-ндръ Алексѣев., подполк. Помощ. команд. полка по строевой части *Лукинъ* Леон. Ник., подполк. Младш. шт.-офицеры: *Черемисиновъ* Владим. Александров., подполк. *Чевакинскій* Евг. Евгр., подполк. (Призванный изъ зап.). Командиры: 4-го эск. *Клевцовъ* Ник. Матв., ротм. 6-го эск. *Рустановичъ* Вас. Андреев., ком. 1-го эск. *Стеллеикій* Пав. Яков., ротм. *Шахтажтинскій* Али-Ага-Наджафовичъ, ротм. 5-го эск. *Зарубинъ* Конст. Иван., ротм. 3-го эск. *Семеновъ* Анат. Владим., ротм. 2-го эск. *Ценскій* Ром. Мечислав., шт.-ротм. Полковой адъют. *Балясный* Ник. Яков., шт.-ротм. Начал. учеб. коман. *Козаковъ* Ник. Алексан., шт.-ротм. Млад. офицеры: *Дарачинъ* Григ. Вас., шт.-ротм. *Рустановичъ* I-й, Ник. Влад., шт.-ротм. Завѣд. полковымъ обозомъ *Черемисиновъ* Дмит. Анат., шт.-ротм. Млад. офицеры: *Часовиковъ* Ник. Мих., шт.-ротм. *Синегубъ* Вален. Конст., шт.-ротм. *Рустановичъ* II-й Ал-ндръ Андр., шт.-ротм. *Коланъ* Конст. Данил., поруч. *Лазаревъ* Ив. Лазар., поруч. *Тускій* Октав. Максимил., поруч. Завѣд. оружіемъ *Рустановичъ* Георг. Влад., поруч. Млад. офицеръ *Сухинъ* Ал-ндръ Федор., поруч. Полк. казн. и квартирм. *Эрастовъ* Эрас. Алексѣев., поруч. Завѣдыв. команд. воинно-санеръ и телеграф. *Косолатъ* Ал-ндръ Петр., поруч. Млад. офицеры: *Сухинъ* Влад. Алексан., поруч. *Грунауэръ*



Густавъ-Адольфъ-Эмиль-Евгеньевичъ, корн. *Мартосъ* Влад. Григор., корн. Завѣдыв. офицер. собраніемъ *Кременеикій* Вас. Иван., корн. Млад. офицеры: *Кудалиевъ* Махти Андудяховичъ, корн. *Воронковъ* Ник. Петр., корн. *Павлоградскій* Дм. Викт., корн. Дѣлопроиз. полк. суда и завѣд. полк. лазар. младш. оф. *Дорожинскій* Викт. Франц., корн. Млад. офицеры: *Рустановичъ* Ават. Влад., корн. *Долговъ* Мих. Серг., корн. *Поповъ* Сер. Петр., корн. Стар. полк. врачъ *Горбатовъ* Григ. Мих., кол. сов. Ветер. врачъ *Линицкій* Левъ Иван., надв. сов. Млад. полк. врачъ *Черемухинъ* Мих. Серг., кол. ас. Дѣлопроизвод. по хозяйств., части *Бодановичъ* Ант. Андреев., тит. сов. Полковой священникъ *Померанцевъ* Алексѣй Алексѣев.

#### Акцизное Управление 6-го округа Харьковской губерніи.

Надзиратель округа *Алексенко* Ал-ндръ Демьян., кол. сов. Старшіе помощники надзирателя: *Максимовичъ* Арс. Иван., над. сов. *Протопоповъ* Ник. Мат., над. сов. *Витвицкій* Кар. Викт., губ. сек. *Цериовъ* Мих. Алексан., кол. асс. *Бурдюковъ* Владим. Мих., кол. ас. Дѣлопроизводители: *Бьловъ* Владим. Никол., н. ч. *Бьлецкій* Еф. Петр., н. ч. Младшіе штатные контролеры: *Денбергъ* Анд. Федор., губ. сек. *Экушинъ* Евг. Вяч., губ. сек. *Юрковъ* Владим. Алексѣев., н. ч. Старшій нештатный контролеръ *Тоцкій* Мак. Алексѣев., н. ч. Младшіе нештатные контролеры: *Оларевъ* Вас. Ник., н. ч. *Куровскій* Вяч. Кузьм., н. ч. *Чистяковъ* Викт. Леонид., в. ч. Надсмотрщики: *Либерскій* Ник. Гоасаф., н. ч. *Астаховъ* Ив. Льв., кол. рег.

#### Ахтырскій № 5 казенный винный складъ.

Завѣдующій складомъ *Тихтамировъ* Пав. Вас. Помощникъ завѣдующаго *Канудель* Пет. Алексан.д. Конторщикъ *Глуховскій* Мих. Иван. Помощникъ конторщика *Каека* Харит. Кондр. Машинистъ *Соболевъ* Вас. Петров., Подвальные *Еваршицкій* Митроф. Федоров.

#### Ахтырская мужская гимназія.

Почетный попечитель *Кондратьевъ* П. В., д. с. с. Директоръ *Миротворцевъ* Ром. Льв., д. с. с. И. об. инспектора, учит. истор. и геогр. *Клецовъ* Н. И., с. с. Законоучитель *Кочетовъ* М. И., священникъ. Преподаватели: русск. яз. *Квицинскій* П. Я., с. с. Древнихъ яз.: *Александровичъ* А. Э., с. с. *Поташевъ* М. В., с. с. *Киртатовскій* П. Г., над. с. Математики: *Сьдлецкій* К. Ф., с. с., засл. учитель. *Ивановъ* Ф. М. над. сов. Нѣмецкаго яз. *Коланъ* В. К., с. с. Естественной исторіи *Борисенко* Г. В., сост. въ VIII кл. Пригот. кл. *Приходьковъ* Н. И., кол. сек. Пѣнія *Крикунцовъ* А. А., куп. Помощ. клас. наставн.: *Смсоевъ* П. А., над. сов. *Покровскій* А. Г., над. сов. Врачъ *Рудинскій* Я. М., кол. сов. Письмоводитель *Акимовъ* И. Н., сост. въ X. кл.

#### Общество попеченія о нуждающихся ученикахъ Ахтырской мужской гимназіи.

Предсѣдатель правленія—дирек. гимназіи *Миротворцевъ* Ром. Льв., д. с. с. Казначей о-ва—и. об. инспектора *Клецовъ* Н. И., с. с. Члены: учитель гимн. *Квицинскій* П. Я., с. с. Акциз. надзир. *Алексенко* А. Д. Законоуч. гимн. *Кочетовъ* М. И. Помощн. кассн. наставн. *Покровскій* А. Г., надв. сов.

## Ахтырская женская гимназія.

Предсѣдатель педагогическаго совѣта *Миротворцевъ* Ром. Льв., д. с. с. Начальница гимназіи *Ляхова* Мар. Ник., дом. наст. Законоуч. *Имченко* Іоаннъ, свящ. Преподав. и преподават-цы: Русскаго яз.: *Ковчинскій* Пав. Яков., ст. сов. *Маслова* Зин. Павл. дом. наст. Матем. и космогр. *Сьдлеикій* Конст. Фердин. ст. сов. Математики *Ивановъ* Фед. Мих., кол. ас. Ариметики *Сьдлеикая* Ел. Конст., дом. учит. Физики и естествен. исторіи. *Борисенко* Григ. Вас., сост. въ VIII кл. Исторіи и педагогики *Александровичъ* Ал-ндръ Эдуар., ст. сов. Исторіи и географіи *Чемоданова* Зин. Владим., дом. учит. Гигіены *Корженевскій* Серг. Евген., надв. сов. Чистописанія *Сапельникова* Алекс. Алек., дом. учит. Рукодѣлія *Кисуленко* Мар. Сав. Нѣмецкаго яз. *Ковалевская* Евг. Ив., дом. учит. Французскаго яз. *Фишеръ* Евг. Матв., дом. учит. Музыки *Рудинская* Евг. Яков., дом. наст. Пѣнія *Крикуновъ* Алек. Алек. Учительн. пригот. кл. *Мостовенко* Алекс. Ник., дом. учит. Надзирательницы: *Исаченко* Над. Ив., дом. учит. *Матушинская* Клав. Ник., дом. учит. *Федоровичъ* Евг. Вас., дом. учит.

## О-во вспомошествованія нуждающимся ученицамъ Ахтырской женск. гимназіи.

Предсѣдатель о-ва *Миротворцевъ* Р. Л., д. с. с., дирек. Ахтыр. мужск. гимн. Товарищъ предсѣдателя *Ляхова* М. Н., начал. Ахтыр. женск. гимн. Казначей о-ва *Алексенко* С. Р., жена кол. сов. Канд. казнач. *Доброславская* М. С., дочь маіора. Членъ правленія *Александровичъ* А. Э., преподав. муж. гимн. Членъ правленія и дѣлопроизводитель *Ковалевская* Е. И., преподав. женск. гимн. Членъ правленія и завѣд. склад. учеб. пособ. *Федоровичъ* Е. В., надзират. женск. гимн. Члены правленія: *Алексенко* А. Д., надзират. 6 акц. окр. *Бобровъ* Г. И., купецъ. Члены ревизионной комиссіи: *Ленишовъ* Н. Л., управл. отд. Орл. ком. банка. *Милославскій* И. Н., купецъ. *Сьдлеикій* К. Ф., преподав. мужск. гимн.

## Ахтырское городское 4-хъ классное училище.

Почетный смотритель—вакансія. Учит. инспекторъ *Тулариновъ* Ник. Александр., надв. сов. Законоуч. *Поповъ* Ал-ндръ Ник., свящ. Учителя: *Обчаренко* Петръ Фед., кол. ас. *Кравченко* Тих. Сем., губ. сек. *Подпратовъ* Петръ Мих., тит. сов. Врачъ *Солодовниковъ* Владим. Ив., надв. сов.

## Ахтырское Александровское Ремесленное Училище.

Почетный попечитель училища *Шимановъ* Ив. Львов., ст. сов. Завѣд. училищемъ и преподав. общеобразов. пред. *Гессъ-де Кальве* Петръ Леонид., пот. двор. Законоуч. *Прядкинъ* о. Леонидъ, свящ. Слес.-кузнеч. мастеръ *Каменцевъ* Фед. Ив., крест. Столяр.-токарь. мастеръ *Сопотовъ* Пав. Андреев., мѣщ. Кузнеч. мастеръ *Гни-тій* Ив. Ник., крест.

## Ахтырское Уѣздное Попечительство Дѣтскихъ Приютовъ.

Предсѣдатель попечительства Предводитель дворянства. Попечитель приюта—Директоръ *Виноградовъ* П. З. Члены: *Грабовскій* А. Ф., уѣзд. исправникъ. *Бородавскій*, инспекторъ народн. учил. *Монтвидъ* Л. С. уѣздн. врачъ. *Гиндичъ* Г. П.,

земск. нач. 1-го уч. *Власовскій* К. И., земск. нач. 2-го уч. *Трутовскій* С. А., земск. нач. 3-го уч. *Кондратьевъ* С. П., земск. нач. 4-го уч. Почетные члены: *Курило* М. В. *Курило* В. М. *Курило* Ф. В. *Домаревъ* В. А. *Виноградовъ* В. В. *Хоменко* Г. И. *Фихтеръ* В. М. *Метлицъ* Н. К., *Криницкій* М. П. Дѣлопроизводитель *Раевскій* Н. П.

### Ахтырское Отдѣленіе Орловскаго Коммерческаго Банка.

Управляющій *Денешовъ* Ник. Лук., мѣщ. Депутатъ *Полмицкій* Анд. Григор., тит. сов. И. д. бухгалтера *Яценко* Григор. Емельян., крест. Кассиръ *Филимоновъ* Ив. Иванов., мѣщ.

### Ахтырское Общество Взаимнаго Кредита.

Предсѣдатель правленія *Курило* Мат. Вас., почет. гражд. Членъ правленія *Дзюбинъ* Ив. Антон., куп. сынъ. Членъ—кассиръ *Бойко* Вас. Павл., куп. Бухгалтеръ *Бляикъ* Владим. Моис., мѣщ.

### Вспомогательно-ссудная касса Ахтырскаго мѣщанскаго общества.

Предсѣдатель *Наумовъ* Мих. Вас., мѣщ. Члены: *Чиринцевъ* Митроф. Иван., мѣщ. *Горбушко* Ник. Ник., мѣщ. *Бондарь* Петръ Плат., мѣщ. *Деженко* Васил. Михайл., мѣщ.

Общество попеченія о бѣдныхъ, престарѣлыхъ и больныхъ лицахъ въ г. Ахтыркѣ.

Предсѣдатель правленія *Милославскій* Ив. Ник., куп. Членъ—Казначей правленія *Доценко* Пав. Евд., двор. Членъ правленія *Бурдулъ* Дмит. Петр., крест.

### Ахтырская Общественная Библіотека.

Старшина бібліотекаръ *Клевцовъ* Никан. Иван. преподават. муж. гим. и инспект. Старшины: *Алексенко* Алексан. Демьян.; акцизный надзират. *Александровичъ* Алексан. Іосифов., податн. инспек. *Крикуновъ* Алексѣй Алексѣев., уч. пѣнія въ м. гимн. *Коваленко* Анат. Филин., ветер. врачъ. *Зальскій* Ник. Максим., Нотариусъ. *Солсдовниковъ* Влад. Иван. город. врачъ. Завѣдывающая бібліот. *Ларионова* Мар. Матв., двор.

### Товарищество Боромлянскон вальцевой паровой мельницы.

(Слоб. Боромля, Ахтырскаго уѣзда)

Предсѣдатель правленія *Энманъ* Евг. Фед., канд. химіи. Члены правленія: *Гриненко* Прок. Сем., куп. *Эпштейнъ* Никол. Ал-др., мѣщ. Бухгалтеръ *Рызниченно* Ив. Георг., крест. Крупчатникъ *Шумаровъ* Вас. Дан., крест.

### Ахтырская почтово-телеграфная контора.

Начальникъ *Барановъ* Влад. Григ. надв. сов. Помощникъ *Рейнбергъ* Иванъ Готфирд., кол. ас. Надсмотрщикъ низш. окл. *Давиденко* Іос. Андр. н. ч. Почтово-телегр. чиновн. VI разр. низш. окл. *Карпунъ* Игн. Наум. н. ч.

Вороньянское поч.-телегр. отд. Начальникъ *Гончарь* Стеф. Род., н. ч. Над-  
смотрщикъ н. о. *Усикъ* Моис. Венед. н. ч.

Котелевское поч.-тел. отд. Начальникъ *Пытуховъ* Евг. Ильичъ, кол. ассес.

Краснопольское почт.-телегр. отд. Начальникъ *Раевскій* Троф. Яков., тит. сов.  
Почт.-тел. чинов. *Лысенко* Вас. Яков., VI р. н. о. н. ч.

Славгородское поч.-телег. отд. Начальникъ *Поповъ* Ник. Гавр. Губери. Секр.  
Почт.-телегр. чин. VI разр. *Вьюнникъ* Ив. Моис. н. ч.

Тростянецкое поч.-телег. отд. Начальникъ *Поповъ* Пет. Порфир. тит. совѣт.  
Надсмотрщикъ *Зоричъ* Зах. Евдок.

### Духовенство Ахтырскаго уѣзда.

Благочинные: 1-го окр. *Бьлоусовъ* Гавр. Иван., свящ., г. Ахтырка. 2-го окр.  
*Федоровъ* Вас. Ал-ндров., прот., г. Ахтырка. 3-го окр. *Шебатинскій* Григ. Алек.,  
благ., с. Жигайловка.

1-го округа. Г. Ахтырка, Преображенская ц. *Владыковъ* Дм. Ив. свящ. *Подоль-  
скій* Дм. Як., пс. Арх.-Михайлов. ц. *Перцовъ* Серг. Александр., свящ. *Волковъ* Ив. Мих.,  
діак. *Сукачевъ* Стеф. Алекс., пс. Николаевская ц.—*Федоровъ* Порф. Фед., свящ. *Чеф-  
рановъ* Вас. Григ., свящ. *Климентовъ* Илья Тих., діак. *Копейчиковъ* Ник. Никан., пс.  
*Москаленко* Сер. Александр. псал. Успенская ц.—*Исиченковъ* Іоаннъ Егор., свящ.  
*Загурскій* Влад. Фед., свящ. *Роменскій* Іос. Ив., діак. *Исиченковъ* Алексан. Алек.,  
псал. и *Бородавскій* Іос. Иван. псал. Георгіевская ц.—*Прядкинъ* Леон. Павл.,  
свящ. *Столяревскій* Алекс. Пав., псал. Петро-Павловская ц.—*Поповъ* Александръ  
Никол., свящ. *Шиликинъ* Никол. Дан., діак. *Рубанистый* Конст., псал. сл. Кири-  
ковки Архангело-Михайловская ц.—*Скрыпниковъ* Дм. Вас., свящ. *Горбуновъ* Дем.  
Никол., діак. *Федоровъ* Григ. Ив., псал. с. Якова-Рога, Іоанно-Богословская ц.—  
*Филипповъ* Стеф. Григ., свящ. *Поповъ* Никол. Порф., псал. сл. Бакировка, Пятниц-  
кая ц.—*Суриковъ* Вас. Яков., свящ. *Краснопольскій* Іуст. Никол., діак. *Акимовъ*  
Григ. Никол., псал. Старо-Ивановки, Преображенская ц.—*Кілювскій* Илья, священ.  
*Станковъ* Серг. Апол., псал. с. Чернетчины, Николаевская ц.—*Петровичъ* Іос. Мат.,  
свящ. *Поповъ* Ив. Андр., псал. с. Журавнаго Архангело-Михайловская ц.—*Щерби-  
нинъ* Іоан. Дан., свящ. *Якубовичъ* Пет. Вас. псал. сл. Хухры, Николаевская ц.—  
*Яковлевъ* Михайль Ник., свящ. *Крыжиновскій* Петръ Ив., псал. Покровская ц.—  
*Поповъ* Петръ Дем., свящ. *Мамытьинко* Григ. Діон., псал. с. Лутницъ, Трехсвятитель-  
ская ц.—*Подлукиій* Петръ Вас., священ. *Христілювскій* Петръ Вас., псал. сл.  
Котельвы, Вознесенская ц.—*Артельевъ* Стеф. Ник., свящ. *Касьяновъ* Дм. Федор.,  
діак. *Геневскій* Никол. Никол., псал. Преображенская ц.—*Цантельевъ* Ал-дръ Ив.  
свящ. *Балановскій* Вас. Александр. *Нестеренко* Мих. Александр. псал. Николаев-  
ская ц.—*Жуковскій* Пав. Ив., свящ. *Кунищанъ* Іос. Алекс., діак. *Котляревскій*  
Стеф. Фед., псал. Всѣхсвятская ц.—*Гревизирскій* Георг. Фед., свящ. *Криницкій*  
Петръ Григ., діак.-псал. Покровская ц.—*Давыдовъ* Григ. Ник., свящ. *Котляревскій*  
Іак. Стеф., псал. Троицкая ц.—*Артельевъ* Никол. Мих., свящ. *Бутковскій* Феод.  
Вас., діак. *Прядкинъ* Пав. Ник., псал. с. Деревокъ, Казанская ц.—*Саварда-Нико-  
ленко* Андр. Мих., свящ. *Пуръ* Тимоф. Ник., псал. с. Млиновъ, Андреевская ц.—*Ру-  
бинскій* Алексѣй Ник., свящ. *Зуенко* Ник. Ив. псал.

2-й округъ. Гор. Ахтырка, Покровскій соб. (Благочин.) *Федоровъ* Вас. Алексан.  
прот. *Бьлоусовъ* Гавр. Иван., свящ. *Сперанскій* Ник. Мих. свящ. Діак. *Григорье-  
вичъ* Вас. Льв. *Яровой* Вас. Петров. Псаломщ.: *Гайдуковъ* Іос. Иван., діак. на  
псаломщ. дол., *Петровъ* Григ. Авин. *Чернявскій* Анатол. с. Тростянца Благовѣд.  
церкви: *Яновскій* Алексан. Вас. свящ. *Федоровъ* Александр. Вас. свящ. *Богачевъ*  
Григ. Анд. діак. *Краснокутскій* Александр. Иван., діак. на псалом. вак. *Караван-  
овъ* Пав. Петров., псаломщ. сл. Вѣлка, Николаевская ц.—*Туранскій* Зах. Ник.,

свщ. Яновскій Григ. Вас., священ. Должанскій Анд. Игнат., діак. Туранскій Александр. Алексѣев., діак. на вакансіи псал. Петровскій Ант. Семен. псаломщ. С. Никитовка, Казанская церковь. Пономаревъ Никол. Гавр., свщ. Федоровъ Мат. Александр., псалом. Боромля: Рождество-Богородичная ц.—Бондаревъ Іоаннъ Иван. свщ. Приходинъ Иванъ Андр., діак. Минченко Пав. Ом., псаломщ. Христо-Рождественская ц.—Виноградскій Стеф. Ил., свщ. Бляуусовъ Афан. Стеф., діак. Должанскій Алек. Григ., и. д. псал. Троицкая ц.—Стаховскій Алек. Григор., священ. Косьминъ Петръ Алек., псаломщ. Кресто-Воздвиженская ц.—Чохановскій Ив. Леонт., священ. Ладенковъ Алек. Ник., псаломщ. Сел. Криничное, Антоніевская ц.—Авксентьевъ Ник. Вас., свщ. Поповъ Вас. Ник., и. д. псаломщ. с. Люджа, Косьмо-Даміановская ц.—Грищенко Іоаннъ Андр., свщ. Петровскій Іоаннъ Иван., псаломщ. с. Печины, Архангело-Михайловская ц.—Панкратьевъ Анд. Никол., свщ. Червонецкій Ант. Алекс., псалом. С. Семереньки Николаевская ц.—Проскуриковъ Андр. Иван., свщ. Лыскій Феод. Ник., и. д. псаломщ. С. Поляное, Митрофаніевская церковь—Александровъ Феокт. Авксен., священ. Левитскій Илья Иван., псаломщ. С. Пожни Покровская ц.—Яковлевъ Пав. Ник., свщ. Ходской Вас. Васил., діак. Краснокутскій Кос. Діомид., псаломщ. Дер. Верхо-Пожня, Николаевская ц.—Николаевскій Серг. Иван., свщ. Фальченко Іак. Афанас., псаломщ. С. Дерновая, Георгіевская ц.—Краснокутскій Алекс. Вас., свщ. Сукачевъ Анд. Сем., псаломщ. С. Ницаха, Тихоновская ц.—Минченко Ант., свщ. Мокренскій Іоаннъ Дан., псаломщ. С. Солдатское, Преображенская ц.—Сыбилловъ Конст. Иван., свщ. Лышенко Діон., псал. С. Каменецкое Вознесенская ц.—Краснопольскій Іоаннъ Ник., свщ. Капустянский Дам. Петр., діак. на псал. ваканс. С. Каменка Рождество-Богородицкая ц.—Цавловъ Іак. Иван., свщ. Ковалевскій Алексан. Феод., псаломщ.

3-й округъ. С. Бранцовка, Пятницкая ц.—Романовъ Андрей Аполлос. свщ. Горанинъ Мих. Ксенофон., псал. С. Видновка, Предтеченская ц.—Туариновъ Вас. Васил., свщ. Ильинскій Никод. Моис., псал. С. Гречаниковка, Преображенская ц.—Краснопольскій Ник. Яков., свщ. Семеновъ Иванъ Макс. псал. С. Жигайловка, Покровской ц.—Шебатинскій Григ. Алекс., благ. Оранскій Іак. Григ., діак. Ходской Ник. Вас., псал. С. Краснополье, Преображенская ц.—Поповъ Мих. Иван., окруж. деп. Ильинскій Іоак. Моис., діак. Левитскій Яковъ Матв., псал. С. Краснополье, Успенская ц.—Василевскій Алексан. Анд., окруж. духов. и Вербицкій Мих. Никол., свщ. Федоровскій Ник. Лук., діак. Григорьевъ Феод. Иван. и Рыбинскій Иванъ Ник., и. д. псал. С. Мезеновка, Троицкая ц.—Мартиновичъ Іак. Иван., свщ. Поповъ Порф. Федоров., и. д. псал. Слоб. Покровская, Покровская ц.—Поповъ Григ. Петр., прот. Христіановскій Мих. Вас., діак. Барабаша Вик. Алекс., псал. С. Пушкарная Рождество-Богородичная ц.—Приходьковъ Феод. Петр., свщ. Семеновъ Ант. Павл., и. д. псаломщ. С. Рясное, Димитріевская ц.—Рудневъ Ант. Вит., свщ. Васильковскій Левъ Васил., діак. Романцовъ Ив. Васил., псал. С. Самогоевка, Николаевская ц.—Доминарскій Петръ Алексѣев., свщ. Сирятскій Димит. Пав., діак. Бородавскій Петръ Григорьев., псаломщ. С. Славгородокъ, Троицкая церк.—Любарскій Арсен. Вас., свщ. Ковалевскій Вас. Ив., діак. Царевскій Мат. Гаврил., и. д. псал. С. Турья, Григорьевская ц.—Ушаковъ Аполл. Димит., свщ. Васильковскій Григ. Ив., и. д. псал. С. Угрофды, Пророко-Ильинская ц.—Ковтунъ Илья Петр. свщ. Мартыновъ Мих. Алексан., псал. С. Ясенокъ, Борисо-Глѣбская ц.—Ступницкій Феод. Димит., свщ. Поповъ Андр. Степан., и. д. псал. С. Успенское, Успенская церковь, приписана къ двухклирной Успенской ц. сл. Краснополя, особаго причта не имѣеть.

### Волостныя Правленія и Волостные Суды.

Ахтырской волости: Старшина Задорожній Ив. Корн. Волостной писарь Кошутъ Ив. Герас. Предсѣдатель Суда Батюкъ Фил. Степ.

Воромлянської волости: Старшина *Романика* Мих. Ник. Волостной писарь *Гриценко* Петръ Яков. Предсѣдатель Суда *Суминовъ* Маркъ Петр.

Дерновской волости: Старшина *Басовъ* Афан. Емел. Волостной писарь *Гудзенко* Карпъ Федор. Предсѣдатель суда *Давидовъ* Авт. Аммос.

Жигайловской волости: Старшина *Будникъ* Стеф. Ив. Волостной писарь *Вербицкий* Ив. Петр. Предсѣдатель суда *Хитренко* Фед. Лавр.

Кириковской волости: Старшина *Кузьменко* Фед. Козьм. Волостной писарь *Скрипиченко* Анд. Прок. Предсѣдатель суда *Кузьменко* Фед. Косьм.

Котелевской волости: Старшина *Даменко* Юс. Макс. Волостной писарь *Зинченко* Ив. Ив. Предсѣдатель суда *Задорожскій* Ром. Вас.

Краснопольской волости: Старшина *Бесарабъ* Игн. Павл. Волостной писарь *Сизоненко* Мак. Мих. Предсѣдатель суда *Майбородъ* Як. Павл.

Покровской волости: Старшина *Якубинскій* Троф. Пант. Волостной писарь *Матвѣецъ* Феок. Григор. Предсѣдатель суда *Савченко* Ив. Дмит.

Ряснянской волости: Старшина *Лустя* Аф. Сид. Волостной писарь *Головашевъ* Евф. Тим. Предсѣдатель суда *Щербакъ* Влад. Монс.

Славгородской волости: Старшина *Ильченко* Игн. Вас. Волостной писарь *Пашенко* Троф. Павл. Предсѣдатель суда *Обуховскій* Троф. Иван.

Тростянецкой волости: Старшина *Головченко* Григ. Григор. Волостной писарь *Семенченко* Ив. Ефим. Предсѣдатель суда *Кривченко* Аф. Алексѣв.

Хухрянской волости: Старшина *Хоменко* Ив. Григ. Волостной писарь *Поповъ* Як. Ром. Предсѣдатель суда *Ткаченко* Ив. Афан.

## Богодуховскій уѣздъ.

### Канцелярія Предводителя Дворянства.

Предводитель Дворянства *Клейнмихель* Никол. Владим., графъ. Помощникъ Предводителя Дворянства *Каразинъ* Ив. Иван., поруч. зап. артил. Депутатъ Дворянства *Селастенниковъ* Апол. Михайл., губ. секр. Письмоводитель Канцелярїи *Тертичниковъ* Никол. Павл., кол. секр.

### Богодуховская Дворянская Опека.

Предсѣдатель Дворянской Опеки *Клейнмихель* Никол. Владим., графъ. Дворянства Засѣдатели: *Подпиричани-Петровичъ* Валер. Валер., графъ. Дворянства Засѣдатель *Смиковскій* Никол. Вас., корн. зап. арм. Письмоводитель Опеки *Ковальчукъ* Адрианъ Андр., тит. сов.

### Богодуховскій Уѣздный Сѣздъ.

Предсѣдатель Сѣзда—Уѣздный Предводитель Дворянства *Клейнмихель* Никол. Владимір., графъ, поруч. запаса гвард., онъ-же почетн. миров. суд. Уѣздный Членъ Харьковскаго Окружнаго Суда *Ершовъ* Ив. Ал-ндров., стат. сов. Городской Судья *Шейхль* Владим. Антон., колл. асс. Земскіе Начальники: 1-го участка *Степановъ*

Фед. Фед., поруч. зап. арм. 2-го участка *Кондрашевъ* Серг. Дмитр., титул. совѣт. 3-го участка *Гарденинъ* Влад. Никол., коллежск. ассес. 4-го участка *Гарденинъ* Александр. Ник., коллежск. секр. 5-го участка *Савичъ* Веніам. Андр., колл. совѣтн., Почетные Мировые Судьи: *Селастенниковъ* Апол. Мих., губ. секр. *Альховскій* Ник. Степан., кол. сов. *Мочульскій* Алексѣй Мих., колл. сов. *Краль* Ив. Адалъб., титул. сов., н. д. судебн. слѣдов. *Хельстремъ* Фед. Леонард., отст. кап. II ранга. *Панченко* Ив. Павл., титул. сов. *Марессевичъ де-Крешево* Степ. Иван., сынъ доктора медц. *Бутовичъ* Григор. Никол., дворян. Секретарь Съѣзда *Линицкій* Ив. Степан., титул. сов. Частные Повѣренные: *Линицкій* Мих. Никол., колл. секр. *Расторгуевъ* Владим. Андр., помощн. присяжн. повѣр.

#### Богодуховское уѣздное отдѣленіе попечительнаго о тюрьмахъ комитета.

Старшій Директоръ—Предвод. Дворянства *Клейнмихель* Никол. Влад., графъ. Директоры Высочайше утвержденные и состоящіе въ этомъ званіи въ 1906 году: *Тертичниковъ* Никол. Павл., кол. секр. *Кованько* Ник. Никол., ст. сов. *Марессевичъ-де-Крешево* Степ. Иван., сынъ докт. мед. *Селастенниковъ* Апол. Михайл., губ. секр. Директоры обязательные по закону: *Ершовъ* Ив. Ал-ндров., стат. совѣтн., *Шейхель* Влад. Антон., колл. асс. Баронъ *Фонъ-Дистерло* Евг. Август., кол. сов. *Альховскій* Никол. Степ., колл. сов. *Станиславскій* Алексѣй Маркіан., свящ.

#### Богодуховскій Уѣздный Комитетъ Попечительства о народной трезвости.

Предсѣдатель—Предводитель Дворянства *Клейнмихель* Н. В., графъ. Заступ-мѣсто Предсѣдателя Комитета Уѣздный Членъ Харьковскаго Окружнаго Суда *Ершовъ* И. А., стат. сов. Члены Комитета: Зем. Начальн. 1 уч. Богод. уѣзда *Степановъ* Ф. Ф., поруч. зап. Городской Судья *Шейхель* В. А., кол. асс. Уѣздный Исправникъ Баронъ *Фонъ Дистерло* Е. А., кол. сов. Акцизный Надзиратель 2 округа *Копопассицъ* А. В., надв. совѣтн. Инспекторъ Народныхъ Училищъ *Мирошниценко* Я. П. Податной Инспекторъ *Гириманъ* Н. Л. Земскій Начальникъ 3 ст., Богодухов. уѣзда *Гарденинъ* В. Н., тит. сов. Военскій Начальникъ *Мостинскій* М. А., подполковн. Земскіе Начальники: 4 уч., Богодухов. уѣзда, *Гарденинъ* А. Н., двор. 5 уч. *Савичъ* В. Андр., н. сов. Предсѣдатель Земской Управы *Хельстремъ* Ф. Л., капит. 2 ранга. Уѣздный Врачъ *Альховскій* Н. С., кол. сов. Благочинный 2 округа *Станиславскій* о. Алексѣй. Городской Голова *Кузнецовъ* Н. Алекс., куп. Поч. миров. судья: *Селастенниковъ* А. М., г. секр. *Краль* П. Адалъб., титул. сов. *Панченко* И. П., кол. ассес. *Мочульскій* А. М., стат. сов. *Бутовичъ* Г. Ник., дворян. Дѣлопроизводитель 2-го окр. *Григорьевъ* В. А. Почети. Мир. Судья *Марессевичъ-де-Крешево* Степ. Иван., сынъ докт. мед. Члены Дворянской Опекн: *Подгоримани-Петровичъ* В. В., графъ. *Авксентьевъ* Л. П., колл. ассес. Казначей Комитета—Помощникъ Исправника *Шустерманъ* Н. П., надв. сов.

#### Богодуховское Уѣздное Полицейское Управленіе.

Уѣздный Исправникъ Баронъ *Фонъ-Дистерло* Евг. Август., колл. совѣтн. Помощникъ Исправника *Шустерманъ* Ник. Петр., надв. сов. Секретарь *Винковскій* Владим. Савв., титул. сов. Столоначальники: Гражданскаго Стола *Щекинъ* Алексѣй Конст., колл. секр. Уголовнаго Стола *Поповъ* Серг. Иван., колл. регистр. Регистраторъ *Кременецкій* Андр. Виктор., потом. двор. Становые Пристава: 1 стана *Пль-*

*инскій* Мих. Вас., колл. асс., сл. В.-Писаревка. 2 стана *Тюляновскій* Пав. Григ., колл. асс., г. Краснокутскъ. Полицейские Надзиратели: гор. Богодухова *Жуковъ* Дем. Яковл., кол. рег. Гор. Краснокутскъ Исправляющій Должность *Любимскій* Стеф. Вас., канц. служ., сынъ свящ.

#### Богодуховскій Уѣздный Распорядительный Комитетъ.

Предсѣдатель Баронъ *Фонъ-Дистерло* Евг. Август., уѣзди. исправн. Члены Комитета *Мостинскій* Мих. Анш., подп. уѣздн. воин. нач. *Кузнецовъ* Никит. Алексѣев., куп. городской голова. *Эккъ* Ник. Констан., кол. сов., членъ уѣздн. земск. упр.

#### Богодуховская Уѣздная Земская Управа.

Предсѣдатель Управы *Хельстремъ* Фед. Леонард., отст. кап. 2 ранга. Членъ Управы и Заступающій мѣсто Предсѣдателя *Эккъ* Ник. Констан., кол. сов. Членъ Управы *Смаковскій* Ник. Вас., корн. зап.

#### Гласные Богодуховскаго Уѣзднаго Земскаго Собранія.

*Маресевичъ-де-Кремезо* Степ. Ив., двор. *Хельстремъ* Фед. Леонард., отст. капит. 2 ранга. *Бутовичъ* Григор. Никол. *Семластенниковъ* Апол. Мих. *Мокульскій* Алексѣй Мих., стат. сов. *Подгоричани-Петровичъ* Валер. Валер., графъ. *Панченко* Ив. Павл., колл. асс. *Савичъ* Веніам. Андр., зем. нач. *Смаковскій* Ник. Вас., корн. зап. *Кондратьевъ* Сергѣй Дмитр., земск. начальн. *Эккъ* Никол. Констант., кол. сов. *Степановъ* Фед. Федор., зем. нач. *Ковалько* Дан. Ник., стат. сов. *Альховскій* Ник. Степ., двор. *Тарасовъ* Ив. Ив. двор. *Голоперовъ* Пав. Вас., двор. *Вьюнникъ* Вас. Емельян., кр-нинъ. *Журавлевъ* Пет. Никиф., кр-нъ. *Ковалько* Анд. Вас., кр-нинъ. *Козлякинъ* Афан. Иван., кр-нинъ. *Козловъ* Гер. Мартын., кр-нинъ. *Омельяненко* Ив. Михайл., кр-нинъ. *Свириденко* Лука Иван., кр-нинъ. *Хирный* Порф. Макс., кр-нинъ. *Щетининъ* Алексѣй Прокофьев., кр-нинъ.

#### Богодуховское Уѣздное по воинской повинности Присутствіе.

Предсѣдатель—Предводитель Дворянства *Клейнмихель* Никол. Владим., графъ. Члены: Уѣздный Исправникъ Баронъ *Фонъ-Дистерло* Евг. Август., колл. сов. Уѣздный Воинскій Начальникъ *Мостинскій* Мих. Аполлосов., подполк. Членъ Уѣздной Земской Управы *Эккъ* Никол. Констант., колл. совѣт. Дѣлопроизводитель *Тертищниковъ* Никол. Павлов., кол. секр.

#### Богодуховское Благотворительное Общество.

Предсѣдатель Правленія *Ершовъ* Ив. Алексан., уѣзди. членъ Харьков. окружн. суда. Товарищъ Предсѣдателя Баронъ *Фонъ-Дистерло* Евг. Август., уѣзди. исправн. Члены: *Стамиславскій* о. Алексѣй, благочин. 1 окр. Богодух. уѣз. *Никольская* Мар. Дмитр., нач. прогимн. *Олтовцевъ* Ник. Ник. (онъ-же казнач. Правлен.). *Шустерманъ* Ник. Петр. (онъ-же секрет. Правленія).

#### Богодуховская Городская Управа.

Городской Голова *Кузнецовъ* Никита Алексѣев., куп. Заступающій мѣсто Городского Головы, Членъ Управы *Туранскій* Сав. Мих., поч. гражд. Членъ Управы



*Лысенко* Ив. Яковл., почетн. гражд. Городской Секретарь *Исиченко* Фед. Семенов., почетн. граждан.

### Богодуховскій Сиротскій Судъ.

Предсѣдатель *Таравцовъ* Сем. Фед., мѣщ. Члены: *Туранскій* Сав. Мих., поч. гражд. *Торникъ* Пав. Троф., мѣщ.

### Богодуховское Мѣщанское Управление.

Мѣщанскій Распорядительный Староста *Целипенко* Ив. Самсон., мѣщ. Письмоводитель Мѣщанскаго Управленія *Нежидъ* Діом. Вас., крест.

### Богодуховское Казначейство.

Казначей *Влезковъ* Стеф. Ананьев., кол. сов. Старшій Бухгалтеръ *Денисенко* Андр. Павлов., н. ч. Кассиръ 1-го разр. *Куницянъ* Пав. Захарьев., кол. асс. Бухгалтеры: 1-го разр. *Оптовцевъ* Ник. Ник., н. ч. 2-го разр. *Назаровъ* Ив. Конст., н. ч. Счетный Чиновникъ *Сирота* Зах. Иван., н. ч.

### Управление Богодуховскаго Уѣзднаго Военскаго Начальника.

Уѣздный Военскій Начальникъ *Мостинскій* Мих. Аполлос., подп. И. д. Дѣлопроизводителя Управленія *Дорошевъ* Никита Иван., кол. регистр.

### Акцизное Управление 2-го округа.

Окружной Надзиратель *Конопасевичъ* Алекс. Вас., надв. сов. Помощники Надзирателя: *Берейскій* Тих. Петр., надв. сов. *Ларяшицянъ* Мих. Март., надв. совѣт. *Мухинъ* Серг. Сем., кол. секр. *Протасовъ* Сем. Иван., тит. сов. *Острицянъ* Пет. Яковл., тит. сов. Дѣлопроизводители: *Григорьевъ* Викт. Александр., кол. асс. *Цеймерій* Ив. Иван., неим. ч. Контролеры: *Янчевскій* Петръ Юсиф., кол. секр. *Лашкевичъ* Ант. Ник., губ. секр. *Иваненко* Андр. Иван., губерн. секр. *Козакъ* Владим. Франц., кол. секр. *Брадшау* Раф. Иван., н. ч. *Соколовъ* Ник. Дмитр., н. ч.

### Богодуховская Дмитріевская V классная женская прогимназія.

Попечительница *Кенигъ* Е. К., пот. поч. гражд. Предсѣдатели: попечит. совѣта *Селастенниковъ* Апол. Мих., губ. секр., Педагогич. совѣта—*Лошаковъ* Ив. Н., надв. сов., Начальница *Никольская* Марія Дмитр., дом. наст. Законоучители: *Станиславскій* А. М., свящ. и *Ступницкій* Г. П., свящ. Преподаватели и преподавательницы: Русскаго языка—*Меранди* Люб. Вас., дом. наст. Математики—*Лозинская* Леокадія-Тарія Карл., дом. наст. Исторіи и географіи—*Бондарева* Вѣра Прох., дом. учит. Естествен. исторіи—*Клоковъ* Вас. Евф., надв. сов. Франц. языка—*Замощникова* В. Ив., дом. наст. Числописанія—*Лешенко* Елиз. Кирил., дом. учит. Рукодѣлія—*Вознесенская* Марія Мих. Пѣнія—*Сукачевъ* Дмит. Ник., поч. гражд. Пригот. классъ *Ревковская* Нина Никол., дом. учит. Надзирательницы: *Адамовская* Марія Иван., дом. наст. *Крамарева* В. Г., дом. наст. Врачъ *Ревковскій* Ник. Ник., кол. ас.

**О-во вспомошествованія нуждающимся учащимся Богодухов. женск. прогимназіи.**

Предсѣдатель правленія *Хельстремъ* Ф. Л., капит. 2 ранг. Товарищъ предсѣдателя *Ериовъ* И. А., ст. сов. Казначей *Никольская* М. Д. Секретарь *Лощаковъ* И. Н., надв. сов.

**Богодуховское Городское 3-хъ классное Училище.**

Почетный смотритель *Кенизь* Фед. Леопольд., пот. поч. гр. Инспек. училища *Лощаковъ* Ив. Никанор., надв. сов. Законоуч. *Пономаревъ* Евг. Петр., свящ. Учители: *Клоковъ* Вас. Евф., надв. сов. *Моисеенко* Фед. Кон., кол. ас. *Луговой* Сем. Игнат., въ X клас. *Сукачевъ* Дм. Никол., поч. гражд.

**О-во вспомош. нужд. ученикамъ Богодух. город. училища.**

Предсѣдатель правленія *Ериовъ* Ив. Алексан., ст. сов. Товарищъ предсѣдателя *Лощаковъ* Ив. Никанор., надв. сов. Казначей дѣлопроизвод. *Моисеенко* Фед. Кон., кол. ас. Члены правленія *Фонъ-Дистерло* Евг. Август. кол. сов.

**Богодуховское отдѣленіе Харьковскаго о-ва грамотности.**

Завѣдывающая училищемъ *Лозинская* Леокад. Карл., учител. Богодух. прогим. Законоучитель *Тюковъ* Іоаннь, діак. соборной церкви г. Богодухова. Учительница *Блосзерская* Дар. Ник., имѣющ. зван. уч. нач. школы.

**Женская Воскресная школа Богодух. отд. Харьков. о-ва грамотности.**

Завѣдывающая училищемъ *Короткова* Ол. Сер., имѣющ. зван. дом. учительн. Законоучитель *Тюковъ* Іоаннь, діаконъ соборной церкви г. Богодухова. Учительница *Поливанная* Юл. Вас., имѣющ. зван. учител. народ. школы.

**Ремесленная школа Богодух. отд. Харьков. о-ва грамотности.**

Завѣдывающая училищ. учительница *Короткова* Ол. Серг., имѣющ. зван. домаш. учител. Помощ. учительницы *Леонтовичъ* Алек. Павл., имѣющ. зван. домаш. учител. Законоучитель *Пономаревъ* о. Евгений, свящ. Троицкой цер. г. Богодухова. Учител. руководѣлія *Литвинова* Соф. Вас., окончив. жен. рем. учил. въ г. Богодуховѣ. Мастерница мастерской *Попова* Мар. Ив., имѣющ. зван. мастер. дамскаго платья.

**Богодуховское отдѣленіе Харьковскаго о-ва грамотности.**

Предсѣдатель *Кенизь* Фед. Леон. Заступ. его мѣсто *Геркевичъ* Евг. Андреев., ветерин. врачъ. Члены комитета *Мендельсонъ* Дав. Мих., врачъ. *Лозинская* Леок. Карл., учител. *Шейсъ* Влад. Ант., город. суд. *Лощаковъ* Ив. Ник., инспект. город. учил. *Гириманъ* Ник. Леон., подат. инспек. *Поддурскій* Инисл. Фран., судеб. слѣд. *Мирошниченко* Як. Петр., инспек. народ. учил. по Богодух. уѣз. *Короткова* Ол. Серг., учител. *Луговой* Сем. Игн., учит. *Пономаревъ* Евг. Петр., свящ.

### Правленіе Музыкально-Драматическаго общества.

Предсѣдатель *Молчановскій* Зах. Амвр., кол. сов. Товарищъ его *Лысенко* Ив. Як., лич. поч. гражд. Члены: Казначей *Гиньтко* Мих. Андр., лич. поч. гражд. Секретарь *Старосельскій* Ис. Ил., мѣщ. Завѣд. хозяйств. частью *Гиньтко* Тимоф. Андр., крест. Членъ правленія *Кобецъ* Ив. Емельян., крест.

### Коммиссія по устр. народныхъ чтеній.

Завѣдывающій *Луговой* Сем. Игн., учит. Члены: *Доцаковъ* Ив. Никан., завѣд. город. учил. *Геркевичъ* Евг. Андр., надв. сов.

### Богодуховское потребительное общество.

Предсѣдатель правленія *Покровскій* Ник. Павл., тит. сов. Заступ. предсѣдателя *Григорьевъ* Викт. Алексан., кол. ас. Членъ—казначей *Шустерманъ* Ник. Петр., надв. сов. Члены правленія *Станиславскій* Ал-сѣй Мар., прот. *Гиньтко* Мих. Анд., личн. поч. гражд. *Малиновскій* Степ. Леон., крест. *Старосельскій* Ис. Ил., мѣщ.

### Краснокутское Городское Управленіе.

Городской староста *Зайцевъ* Ив. Дан., мѣщ. Помощ. город. стар. (завѣдыв. дѣлопроизв.) *Колесникъ* Ив. Діев., поч. гражд. Торговые депутаты: *Панчишинъ* Ив. Епиф., крест. *Батозскій* Дан. Ив., мѣщ. *Рарогъ* Вас. Воишф., крест. Базар. и ярмарочные смотрители: *Солонецкій* Митр. Павл., отстав. фельдф. *Ромка* Вас. Логв., крест. Присяжные оцѣнщики: *Форогъ* Конст. Ал., мѣщ. *Солонецкій* Митр. Павлов., отст. фельд. Сборщикъ мѣщан. о-ва *Яловнаровъ* Ив. Михайл., мѣщ. Купеческій староста *Вьюнникъ* Вас. Емел., куп.

### Краснокутскій Сиротскій Судъ.

Предсѣдатель—Городской староста. Члены: *Премко* Ст. Леон., мѣщ. *Кощій* Серг. Ал-сѣев., мѣщ. Секретарь *Колесникъ* Ив. Діев., поч. гражд.

### Краснокутское Общество Взаимнаго Кредита.

Предсѣдатель совѣта *Недзтьльскій* Ал-ндръ Никол., поч. гражд. Предсѣдатель правленія *Петровъ* Петръ Андр., канд. сельск. хоз. Товарищъ предсѣд. *Зайцевъ* Ив. Дан., мѣщ. Члены правленія: *Форогъ* Конст. Ал-ндр., мѣщ. (онъ же кассирь). *Колесникъ* Ив. Діев., поч. гражд. *Плахотникъ* Мих. Матв. фельдф.

### Краснокутское Благотворительное Общество.

Предсѣдатель правленія *Оболенцевъ* Пав. Мих., нотар. Товар. предсѣдателя *Зайцевъ* Ив. Дан., город. староста. Казначей *Форогъ* Конст. Ал-ндр., церк. стар. Секретарь *Колесникъ* Ив. Діев. поч. гражд. Члены правленія: *Троляновскій* Пав. Гр., кол. ас. *Гардешинъ* Ал-ндръ Никол., зем. нач. *Древалюковъ* Ив. Аф., т. с. *Фрейноферъ* Ив. Петр., мѣщ. *Кунцишинъ* Конст. Ел., поч. гражд.

## Краснокутское сельско-хозяйственное общество.

Председатель *Недзельскій* Ал-ндръ Никол., поч. гр. Товар. председателя *Петровъ* Петръ Андр., агроп. Казначей *Колесникъ* Ив. Діев., поч. гр. Секретарь *Сазоновъ* Вик. Ив., агроп. Члены совѣта: *Гарденингъ* Ал-ндръ Никол., зем. нач. *Смаковскій* Никол. Вас., землевл. *Трошновскій* Пав. Гр., двор. *Рождественскій* Бор. Никол., агроп. *Душкинъ* Ник. Алекс., агроп. *Костровицкій* Юс. Эдмунд., землевл. *Бальсегъ* Ив. Дан. *Форовъ* Конст. Ал-ндръ., мѣщ. *Рарогъ* Вас. Вониф., крест. *Плахотникъ* Мих. Матв., крест. *Грабовскій* Валер. Ал-ндров., ветер. врач. Агрономъ О-ва *Сакулингъ* Мод. Викт., поч. граж. Письмоводитель *Ковалевскій* Ив. Никол., поч. гр.

## Краснокутская Городская Общественная библіотека.

Главный распорядитель и предсѣд. комиссіи завѣд. библіотекой—город. староста. Члены комиссіи: *Оболеница* Пав. Мих., нотар. *Древалюковъ* Ив. Аф., учит. *Форовъ* Конст. Ал-ндр., мѣщ. *Бошій* Серг. Ал-сѣв., мѣщ. Библіотекаръ *Китченко* Петръ Андр., крест.

## Краснокутская бесплатная библіотека-читальня.

Завѣдывающая библіотекой читальней *Витинская* Вар. Вас., потомств. двор. Наблюдающ. за библіот. читал. *Древалюковъ* Ив. Аф., кол. ас.

## Правленіе Краснокутской мѣщанской вспомогательной кассы.

Председатель правленія кассы городской староста *Зайцевъ* Ив. Дан., мѣщан. Члены: *Яловнаревъ* Ив. Мих., мѣщ. *Диденко* Нест. Вас. мѣщ. Бухгалтеръ *Колесникъ* Ив. Діев., пот. гр.

## Александровское Ремесленное училище.

Завѣдывающей училищ. *Навродскій* Ал-ндръ Митроф. Законоучитель *Туранскій* о. Иоан. Ник. Учитель образоват. предметовъ *Тремко* Викт. Ив. Преподаватели: слесар. рем. *Шрайблизъ* Вячес. Фом. Столярнаго *Кунищанъ* Мих. Влад. Кузнечнаго *Цвицуновъ* Петръ Як.

## Краснокутское городское двухклассное Герасима Дашкевича училище.

Почетный смот. училищ. *Марессевичъ-де-Крешево* Степ. Ив., поч. мир. суд. Завѣдывающей училищ. *Древалюковъ* Ив. Афан., кол. ас. Законоучитель *Туранскій* Иоан. Ник., свящ. Учитель *Расторгуевъ* Серг. Андреев., тит. совѣт.

## Почтовые учрежденія.

Богодуховская почтово-телегр. контора: Начальникъ конторы *Адамовскій* Евген. Степ., над. сов. Почтово-телегр. чин. 5 разр. *Ильинъ* Пав. Давид., н. ч. Почтово-

телегр. чин. 6 разр. низ. ок. *Варченко* Прок. Вас., н. ч. Надсмотр. низш. оклада *Гаражій* Сем. Конон. н. ч.

Краснокутское почтово-телеграфное отдѣленіе: Начальн. отдѣлен. *Гладковъ* Ив. Θεод., кол. асс. Почтово-телеграфн. чиновн. 6 разр. низш. оклада. *Колесникъ* Иванъ Ив. н. ч.

Гутианское почтово-телеграфное отдѣленіе: Начальникъ отдѣл. *Өомичевъ* Петръ Мит., тит. сов. Почтово-телеграфный чин. 6 разр. низ. окл. *Андреево* Николай Исид. н. ч.

Больше-Писаревское почтовое отдѣленіе: Начальникъ отдѣленія *Тюленевъ* Ив. Алекс., губ. секр.

Кушнявское почтовое отдѣленіе: Начальникъ отдѣленія *Левченко* Ив. Ив. н. ч.

Рублевское почтовое отдѣленіе: Начальникъ отдѣленія *Алтуховъ* Ив. Ив. н. ч.

### Духовенство Богодуховнаго уѣзда.

Благочинные: 1-го округа *Станиславскій* Ал. Маркіан. свящ., г. Богодуховъ 2-го окр. *Золотаревъ* Іоан. Никол., свящ., г. Краснокутскъ.

1-го округа Г. Богодуховъ: Соборно-Успенская ц.—*Станиславскій* Ал-сѣй Марк., свящ. (благочинный). *Ступнишкій* Григ. Павл., свящ. Троицкая ц.—*Власовъ* Вас. Пав., свящ. *Пономаревъ* Евг. Петр., свящ. Покровская ц.—*Доброславскій* Вас. Θεод., прот. *Лихишкій* Леонидъ, свящ. Сл. Большая-Писаревка: Покровская ц.—*Роменскій* Іак. Петр., свящ. Николаевская ц.—*Богдановъ* Петръ Вас., свящ. Успенская ц.—*Доброславскій* Ал-сѣй Вас., свящ. С. Братеницы, Воскресенская ц.—*Власовскій* Пав. Ал-дров., свящ. Сл. Вольное—*Вертукъ* Θεод., свящ. *Стадниченко* Вас., свящ. С. Гниловка, Николаевская ц.—*Назаревскій* Григ. Пав., свящ. С. Корбины-Иваны, Троицкая ц.—*Дюковъ* Афан. Ив., свящ. С. Иваны, Рождество-Богородичная ц.—*Рубинскій* Пет., свящ. С. Крысинъ-Яръ, Николаевская ц.—*Грызодубовъ* Ник. Ал-др., свящ. С. Лѣсковка, Георгіевская ц.—*Рудниковскій* Вас., свящ. С. Лютовка, Іоанно-Предтеченская ц.—*Вертеловскій* Пав. Θεод., свящ. С. Лозовое, Богородичная ц.—*Кіяновскій* Вас., свящ. С. Малая-Писаревка, Покровская ц.—*Евфимовъ* Серг., свящ. С. Матвѣвка, Покровская ц.—*Петровъ* Іаковъ Петр., свящ. С. Малыжино, Успенская ц.—*Запоровскій* Ник. Мих., свящ. С. Новая-Рябина, Николаевская ц.—*Черниевъ* Пет. Ильичъ, свящ. С. Поличковка, Еватерининская ц.—*Геневскій* Ал-сѣй Никол., свящ. С. Поповка, Троицкая ц.—*Камышанъ* Іоаннъ Іоан., свящ. С. Рясное, Николаевская ц.—*Любишкій* Ант. Стеф., свящ. Сл. Сѣнное, Богородичная ц.—*Пономаревъ* Викт. Евг., свящ. Троицкая ц.—*Сукачевъ* Вас. Вас., свящ. С. Старая-Рябина, *Стеласкии* Пет. Андр., свящ., С. Тарасовка Димитріевская ц.—*Любишкій* Григ. Аг., С. Ямное, Покровская ц.—*Сапухинъ* Ант. Тимоф., свящ. С. Яблочное, Вознесенская ц.—*Өеодоровъ* Вас. Влад., свящ. С. Вздоцкое, Богородичная ц.—*Сапухинъ* Ев. Ал-дров., свящ.

2-го округа. Г. Краснокутскъ: Успенская ц.—*Золотаревъ* Іоаннъ Ник., свящ. (благочинный). *Дашкиевъ* Вас. Георг., діак. *Щелоковскій* Серг. Никан., псал. Николаевскій приходъ—*Снесаревскій* Анат. Алекс., свящ. *Картусъ* Вас. Макар. н. д. псал. Архангело-Михайловская ц.—*Туранскій* Іоан. Никол., свящ. *Власовскій* Игн. Викт. діак. *Мишулинъ* Ник. Тимоф. псал. С. Александровка, Александро-Невская ц.—*Савченко* Василій свящ. *Вѣтуховъ* Илар. Евтр. н. д. псал. С. Бригадировка, Покровская ц.—*Котлярввъ* Θεод. Семен. свящ. *Капустянскій* Θεод. Пет., псал. С. Городное, Николаевская ц.—*Погорьловъ* Григ. Кирил., свящ. *Потановъ* Павелъ Иван., псал. С. Губаровка Рождество-Богородичная ц.—*Ведринскій* Платонъ Никол., свящ. *Будянскій* Θεодоръ Петр., псал. С. Качаловка, Троицкая ц.—*Стрижаковъ* Θεод. Ефимов., свящ. *Улановъ* Мих. Георг., псал. С. Каплуновка Рождество-Богоро-

дичная ц.—*Ильинскій* Стеф. Θεод. свящ. второго свящ. мѣсто вакантно свящ. *Зимбури* Андрей Андр. діак. *Журило* Илья Никит., псал. Сл. Колонтаевъ, Успенская ц.—*Сильванскій* Мих. Васильев., прот. *Толмачевъ* Θεод. Григ., псал. Николаевская ц.—*Татариновъ* Θεод. Павл., свящ. *Фальченко* Вас. Афан., діак. *Потановъ* Іоан. Петров., псал. Преображенская ц.—*Булуцкій* Полк. Стеф., свящ. *Новомирскій* Іоаннъ Елис., псал. С. Козѣвка, Покровская ц.—*Владыковъ* Іоан. Гаврил., прот. *Ягно* Тим. Александр., діак. Сл. Константиновка, Константино-Еленовская ц.—*Колосовскій* Іоан. Вас., свящ. *Васильковскій* Илья Герас. діак. *Золотаревъ* Ник. Манул., и. д. псал. С. Кручиць, Крестовоздвиженская ц.—*Подольскій* Симеонъ Антон. свящ. *Червонецкій* Арсен. Иван., и. д. псал. С. Купьеваха, Антоніо-Θеодосіевская ц.—*Грабовскій* Григ. Вас., свящ. *Капустянскій* Пав. Петров., псал. С. Лихачевка *Жуковъ* Тих. Никит., свящ. *Краснокутскій* Вит. Мих., псал. С. Любовька, Покровская ц.—*Навродскій* Іоаннъ Яковл., свящ. *Капустянскій* Стеф. Петр., псал. С. Мирное, Сорокомученическая ц.—*Поморцевъ* Стефанъ Александр. свящ. *Терновскій* Вас. Павл., псал. С. Мурафа, Архангело-Михайловская ц.—*Капустянскій* Петръ Павл., свящ. *Козловскій* Антон. Алексѣев. діак. *Шары* Андрей Григ., псал. Николаевская ц.—*Ревскій* Іоаннъ Іоан. свящ. *Кипоренко* Іоаннъ Васил., діак. *Дозько* Іульянъ Андр., и. д. псалом. С. Пархомовка, Покровская ц.—*Ефимовъ* Вик. Андр., свящ. *Петровскій* Григ. Сем. Свящ. *Сенявинъ* Петръ Макар., діак. *Таранъ* Георг. Яковл. *Чайовець* Діонисій Андр. и. д. псал. С. Павловка, Георгіевская ц.—*Загурскій* Елис. Лук., свящ. *Константиновъ* Никол. Аркад., и. д. псал. С. Полковая-Никитовк, Успенская ц. *Котляровъ* Сем. Іоан. свящ. *Павловскій* Θεофил., діак. Сл. Рублевка, Успенская ц.—*Θеодоровскій* Петръ Сем., свящ. *Покровскій* Іоан. Іоан. діак. *Наумовъ* Іоан. Макс., псал. Архангело-Михайловская ц.—*Прокофьевъ* Димит. Евгеньев., свящ. *Печкинъ* Іоаннъ Ром. псал. С. Филеково Георгіевская ц.—*Федорова* Сергій Константи., свящ. *Рубинскій* Андр. Сем., діак. *Александровъ* Авксент. Алексѣев., псал. С. Хрущевая-Никитовка, Успенская ц.—*Григоревичъ* Василій Евген., свящ. *Рубинскій* Пав. Александр. діак. *Бойченко* Аверк. Иван. псал. С. Шаровка, Благовѣщенская ц.—*Кулемовъ* Іоаннъ Іоан., свящ.—*Фіалковскій* Тимоф. Пантел. псаломщикъ.

### Волостныя правленія и Волостныя Суды.

Богодуховской волости: Старшина *Форостенко* Пав. Григ. Волостной писарь *Скирда* Ів. Андр. Предсѣдатель суда *Ситало* Власть Евдоким.

Вольше-Писаревской волости: Старшина *Еременко* Монс. Григ. Волостной писарь *Гармашъ* Петръ Иван. Предсѣдатель суда *Воронковъ* Ів. Владим.

Вольновской волости: Старшина *Казявкинъ* Афан. Ів. Волостной писарь *Христенко* Козьма Мих. Предсѣдатель суда *Приходько* Мих. Иван.

Колонтаевской вол.: Старшина *Омельяненко* Ів. Мих. Волостной писарь *Мазепа* Троф. Павл. Предсѣдатель суда *Колесникъ* Емел. Фил.

Константиновской волости: Старшина *Лебедь* Ром. Корн. Волостной писарь *Маньковскій* Алекс. Клим. Предсѣдатель суда *Винниченко* Фед. Федор.

Краснокутской волости: Старшина *Плахотникъ* Мих. Матв. Волостной писарь *Кабанъ* Ів. Нестор. Предсѣдатель суда *Гиль* Вас. Никиф.

Купьевахской волости: Старшина *Омельяненко* Ів. Марк. Волостной писарь *Носикъ* Стеф. Поликарн. Предсѣдатель суда *Краснарукскій* Стеф. Ів.

Лютовской волости: Старшина *Кручина* Ів. Аким. Волостной писарь *Козловъ* Герас. Март. Предсѣдатель суда *Наумовъ* Ів. Фил.

Мурафской волости: Старшина *Грищенко* Діом. Петров. Волостной писарь *Дьяченко* Ник. Ник. Предсѣдатель суда *Савченко* Петръ Иван.

Ново-Рябинской волости: Старшина *Плисъ* Емел. Федор. Волостной писарь *Слюсаренко* Самуилъ Ив. Предсѣдатель суда *Акимовъ* Андр. Агеев.

Пархомовской волости: Старшина *Твердохлбовъ* Серг. Федоров. Волостной писарь *Масенко* Вас. Иван. Предсѣдатель суда *Самойленко* Ив. Дмитр.

П.-Никитовской волости: Старшина *Поповъ* Ник. Ефим. Волостной писарь *Шептунъ* Феод. Яков. Предсѣдатель суда *Викуленко* Фил. Ефим.

Рандавской волости: Старшина *Копюшенко* Осипъ Петр. Волостной писарь *Боровикъ* Макс. Иван. Предсѣдатель суда *Шведскій* Дмит. Анисим.

Рублевской волости: Старшина *Журавлевъ* Петръ Никифор. Волостной писарь *Бухаровъ* Ром. Максим. Предсѣдатель суда *Татаренко* Сем. Никол.

Сѣвнянской волости: Старшина *Жуницкій* Спир. Моис. Волостной писарь *Суббота* Еліазар. Вас. Предсѣдатель суда *Винниченко* Митр. Фад.

Тарасовской волости: Старшина *Тутовъ* Род. Емел. Волостной писарь *Корбинъ* Влиф. Федор. Предсѣдатель суда *Рожитинъ* Митр. Горд.

Хр. Никитовская волость: Старшина *Кодаккій* Алекс. Моис. Волостной писарь *Борожбитъ* Стеф. Григор. Предсѣдатель суда *Шиваровъ* Апол. Павл.

## Валковскій уѣздъ.

### Канцелярія Предводителя Дворянства.

Предводитель дворянства *Палицынъ* Петръ Иван., пран. Секретарь *Глушковъ* Вас. Афан., надв. сов.

### Дворянская Опека.

Предсѣдатель *Палицынъ* Петръ Иван., прапорщ. Засѣдатели: *Пермижъ* Вас. Лавр., кол. сек. *Фонъ-Циллеръ* Влад. Петр., кол. сек. Письмовод. (вакансія).

### Уѣздный Съѣздъ.

Предсѣдатель—Предвод. дворянства. Уѣзд. членъ Харьк. окр. суда *Косинскій* Казим. Франц., надв. сов. Город. судья *Снарскій* Феликсъ Осип., ст. сов. Почетные мировые судьи: *Духовской* Евг. Мих., д. ст. сов. *Дублянский* Пав. Мих., кол. сов. *Енишерловъ* Ник. Петр., ст. сов. *Орловъ* Ал-ндръ Иван., двор., *Сухомлиновъ* Серг., Ал-ндров., тит. сов. *Шидловскій* Ник. Роман., надв. сов., *Ширковъ* Вал. Вал., д. ст. сов. *Фюнеръ* Вильг. Ив., тит. сов. *Голыцынъ* Ал-ндръ Дмит., князь. *Палицынъ* Петръ Ив., пран. *Яхонтовъ* Ал-ндръ Ив., д. ст. сов. Земскіе начальники: 1 уч. *Церлижъ* Дмит. Петр., шт.-кап. 2 уч. *Гильдишъ* Евг. Петр., кол. секр. 3 уч. *Средольскій* Евг. Никол., кол. сов. 4 уч. *Коссовичъ* Ив. Андр., кол. ас. Податной инспекторъ *Шевцовъ* Юс. Ив., тит. сов. Уѣздный исправникъ *Бялявскій* Ив. Ал-ндров., кол. сек. Секретарь съѣзда *Глушковъ* Вас. Афан., надв. сов. Частный повѣренный *Семовъ* Ник. Мих., двор.

### Уѣздное по воинской повинности Присутствіе.

Предсѣдатель—Предв. дворянства. Члены: Уѣзд. исправникъ *Бѣлявскій* Ив. Ал-ндров., кол. секр. Воин. начальникъ *Яковлевъ* Петръ Ал-дров., подп. Членъ земс. управы *Куколевскій* Серг. Андр., в. с. Врачи: Уздн. вр. *Башиинскій* Гр. Вит., кол. сов. Земск. вр. *Ивановъ* Дан. Мих., лек. Дѣлопроизводитель *Мандрячъ* Никита Игнат., поч. гражд.

### Уѣздный училищный совѣтъ.

Предсѣдатель—Предвод. дворянства. Ииспек. народ. училищъ *Бѣлокснытовъ* Ник. Алексѣев., ст. сов. Члены: отъ мин. нар. просв. *Кудрявцевъ* Ник. Дмит., кол. ас. Отъ дух. вѣд. *Пономаревъ* Андрей, свящ. Отъ мин. внут. дѣлъ *Бѣлявскій* Ив. Ал-ндр., кол. сек. Отъ земства *Енишерловъ* Ник. Петр., ст. сов. *Даниленко* Д. А. и всѣ земскіе начальники.

### Отдѣленіе Харьковскаго Епархіальнаго Училищнаго Совѣта.

Предсѣдатель *Федоровскій* Іоаннъ Гавр., прот. Уѣздн. наблюдатель *Новскій* Андр. Федор., свящ. Членъ дѣлопроизвод. *Пономаревъ* Андр. Петр., свящ. Членъ казначей *Курской* Пав. Корн., свящ. Члены отдѣленій: *Антоновъ* Петръ Дав., свящ. *Эвснховъ* Стеф. Ник., свящ. *Слюсаревъ* Ілія Никиф., свящ. *Бѣлявскій* Ив. Алекс., уѣздн. испр. *Петровъ* Петръ Андр., канд. сел.-хоз. *Кузьминовъ* Сем. Емил. купецъ. *Мальцевъ* Вас. Павл., преде. отъ мин. нар. просв. *Енишерловъ* Ник. Петр., преде. земск. управы Земскіе начальники Валк. уѣзда.

### Отдѣленіе Попечительнаго о тюрьмахъ Комитета.

Старшій директоръ—уѣздный Предводит. дворянства. Директоры по должности: *Енишерловъ* Ник. Петр., предед. уѣзд. земс. упр., ст. сов. *Снарскій* Фелик. Осип., город. судья, ст. сов. *Косинскій* Каз. Франц., уѣзд. чл. Харьк. окр. суда., над. сов. Тов. прок. Харьк. окр. суда *Федоровскій* І. Гавр., благоч. 1-го окр., прот. *Бѣлявскій* Ив. Ал-ндр., уѣздн. испр., кол. сек. *Башиинскій* Григ. Вит., врачъ, кол. сов., Директоры Высочайше утвержденные: *Шидловскій* Ник. Ром., над. сов., *Мандрячъ* Никита Игнат., поч. гражд.

### Комитетъ Попечительства о народной трезвости.

Предсѣдатель *Палицынъ* Петръ Иван., предвод. двор., прапор. Заступ. мѣсто предсѣдателя *Косинскій* Казим. Франц., чл. окр. суда. Казначей *Мальцовъ* Васил. Павл., ииспек. город. учил. Члены: *Шевцовъ* Іос. Иван., подати. инспект. *Яковлевъ* Петръ Александр., воин. началн. *Мухинъ* Серг. Семен., помощ. окр. акц. надз. *Бѣлявскій* Ив. Андр., уѣзд. испр. *Слюсаревъ* о. Ілья, свящ. *Коссовичъ* Ив. Андр., земс. нач. *Сребдольскій* Евг. Никол., земс. нач. *Перлинь* Дмит. Петр., земс. нач. *Снарскій* Фелик. Осипов., город. судья. *Енишерловъ* Ник. Петр., предед. земс. управы. *Тупицынъ* Ілья Васил., город. стар. Члены отъ земства: *Куколевскій* Сер. Андр., над. сов. *Сухомлиновъ* Бор. Александр., двор. Не обязательные члены: *Леонтовичъ* Петръ Евграф., ветерин. врачъ. *Прянижковъ* Вас. Мак., земс. тех. Дѣлопроизводитель *Задитровскій* Ив. Вас., мѣщ.



## Полицейское Управленіе.

Уѣздный исправникъ н. д. *Бѣлявскій* Ив. Алек., кол. секр. Помощ. исправн. *Фонъ-Сизинъ* Мих. Павл., над. сов. П. д. секретаря *Ивановъ* Лук. Дмит., н. ч. Столовачал.: гражд. стола *Перликъ* Ев. Вас., пот. двор. Уголовнаго стола *Ходасъ* Григ. Яков., н. ч. Регистраторъ *Пашинскій* Ив. Вас., п. д. Становые пристава: 1 ст. *Льсовиковъ* Фед. Вас., тит. сов., с. Новая-Водолага. 2 ст. *Бѣлянцевъ* Митр. Петр., тит. сов., с. Коломакъ. 3 ст. *Степановъ* Петръ Иван., кол. рег., ст. Люботинъ. Надзиратель г. Валокъ *Ковалевскій* Ник. Дмит., кол. секр.

## Распорядительный Комитетъ.

Предсѣдатель Уѣздн. исправ. *Бѣлявскій* Ив. Ал-дров., кол. сов. Члены: Воин. начал. *Яковлевъ* Петръ Ал-дров., подполк. Город. староста *Тупицанъ* Илья Васил., купецъ. Членъ земск. управы *Кужоловскій* Серг. Андр., над. сов.

## Земская Управа.

Предсѣдатель *Енишерловъ* Ник. Петр., ст. сов. Члены *Кужоловскій* Серг. Андр., надв. сов. *Сухомлиновъ* Бор. Ал-др., губ. секр. Секретарь *Ковалевскій* Ник. Зах., поч. гражд. Бухгалтеръ *Оберемокъ* Ал-дръ Филип., поч. гражд. Земск. врачи медицинскіе: 1-го уч. *Михайловъ* Вас. Ал-др., кол. сов., с. Коломакъ. 2-го уч. (вакансія), с. Новая Водолаг. 3-го уч. *Ивановъ* Вас. Мих., лек., г. Валки. 4-го уч. *Ясинскій* Владим. Панкр., лек., д. Грыково. Ветеринар. врачи: 1-го уч. *Леонтовичъ* Пет. Евграф., над. сов., г. Валки. 2-го уч. *Сзиренко* Ал-дръ Ансиф. Любот. меж-уѣздн. учас. *Боровской* Мееръ Вульф., лѣк. Завѣд. Старо-Мерчан. богад. *Рубинскій* Вас. Павл., фельдшеръ.

## Александровское ремесленное училище.

Завѣд. учит. онъ же препода-общобраз. пр. *Сифоновъ* Серг. Ив., мѣщ. Законоучитель *Курской* о. Павелъ, свящ. Преподават. ремесль: слесарн. *Кляда* Прок. Васил., крест. Кузнечн. *Плупа* Фед. Федор., крест.

## Земскіе гласные.

*Дублянскій* Пав. Мих., ст. сов. *Енишерловъ* Ник. Петр., ст. сов. *Фюнеръ* Вильг. Иван., кол. сек. *Косовичъ* Ив. Андр., тит. сов. *Кужоловскій* Серг. Андр., над. сов. *Орловъ* Ал-сѣй Иван., двор. *Перликъ* Дмит. Петр., шт.-кап. *Самойловичъ* Ал-дръ Федор., двор. *Фонъ-Циллеръ* Ал-дръ Петр., шт.-рот. *Шидловскій* Ал-дръ Ник., двор. *Шидловскій* Ник. Ром., над. сов. *Сребдомскій* Евг. Никол., тит. сов. *Сухомлиновъ* Бор. Ал-дров., губ. сек. *Королевцевъ* Дмит. Дмитр., двор. *Михайловъ* Вас. Ал-дров., кол. сов. *Духовской* Евг. Мих., д. ст. сов. *Кузьминовъ* Сем. Емел., куп. *Яновскій* Ал-дръ Вас., куп. *Савченко* Фед. Вас., куп. *Бондаренко* Карпъ Мих., крест. *Мъзинъ* Ив. Ник., кр. *Шалена* Григ. Ив., кр. *Близнюковъ* Хрис. Дмитр., кр. *Мирошниченко* Макс. Вас., кр. *Ефименко* Як. Матв., крест. *Никоненко* Григ. Вас., кр. *Квляенко* Арт. Степ., кр.

## Земская Больница.

Врачъ *Ивановъ* Дан. Мих., лѣк. Смотритель *Перлижъ* Вас. Лавр., кол. секр. Фельдшеръ *Мельникъ* Яв. Филин., кол. сек. Фельдшерница *Скинбергъ* Ал-ндра Захар. Санитарный врачъ *Танцужъ* Сам. Ал-ндров., лек.

## Городское Управленіе.

Город. стар. *Тупицынъ* Илья Вас., куп. Помощникъ *Заболотный* Вас. Иван., личн. почетн. гражд. Завѣд. дѣлопр. *Кремена* Ѳока Влас., личн. почет. граждан. Город. вр. (вакансія). Подат. сборщ. мѣщав. общ. *Хацина* Ал. Дан., мѣщ. Куп. стар. *Яновскій* Алекс. Вас., купецъ.

## Городской Сиротекій судъ.

Предсѣдатель *Кожеевниковъ* Эмман. Вас., личн. почет. гражд. Члены: *Яновскій* Алек. Вас., купецъ. *Савченко* Ѳед. Васил., куп. *Александровъ* Алекс. Андр., куп. *Бельдяевъ* Март. Март., мѣщ. *Ходаковский* Алекс. Самойл., мѣщ. *Васильевъ* Вас. Мих., мѣщ. Дѣлопроизводитель *Ольховскій* Гавр. Степ., крест.

## Казначейство.

Казначей *Бутковъ* Георг. Вас., кол. сов. Старш. Бухгалт. *Григорьевъ* Никол. Мих., тит. сов. Кассиръ I разр. *Варавинъ* Вас. Георг., тит. сов. Бухгалтеръ I разр. *Геневскій* Алексан. Никол., тит. сов. Бухгалтеръ II разр. *Дьяковъ* Мих. Иван., кол. регистр.

## № 4 казенный винный складъ.

Завѣдывающ. *Зусъ* Вас. Андр., крест. Помощн. завѣд. *Турутовъ* Мих. Андр., дворян. Конторщикъ *Билоусовъ* Алекс. Петр., мѣщ. Помощн. конторщ. *Олешко* Алекс. Яков., крест. Подвальный *Дымовъ* Григ. Фед., крест. Машинистъ *Клименко* Мих. Ник., крест. Сборщикъ денегъ при складѣ *Яновскій* Вас. Павл., сынъ купца и *Косенко* Ив. Ив., мѣщ.

## Управленіе Военскаго Начальника.

Военскій Начальникъ *Яковлевъ* Пет. Алек., подполк. Дѣлопроизвод. *Тертичниковъ* Влад. Павл., надв. сов.

## Городское 3-хъ классное училище.

Почетный смотритель *Гуровъ* Вас. Вас., надв. сов. Учител. инспект. *Мамыцовъ* Вас. Павл., надв. сов. Законоуч. *Ѳедоровскій* Иоан. Гавр., прот. Учители: *Чамовъ* Вас. Ал-ндр., кол. ас. *Кудрявцевъ* Ник. Дим., кол. ас. Преподав. гвѣздя *Ремесниковъ* Влад. Ник., двор. Врачъ *Ивановъ* Дан. Мих., лекарь.

### Городекое женск. 3-хъ клас училище.

Завѣдывающая училищемъ *Рейхель* Анна Петр., двор. Законоучитель *Слюсаревъ* о. Илья, свящ. Учительницы: *Рейхель* Евг. Мих., двор. *Сукачева* Софья Янов., двор. Руководѣлія *Виноградская* Анна Пв., жена діак. Учитель пѣнія *Синявскій* Фед. Афан., крест. Врачъ *Башиинскій* Гр. Вит., кол. сов.

### Городекое 2-хъ классное приходское училище.

Почетный блюститель *Енишерловъ* Ник. Петр., ст. сов. Завѣд. учил. стар. учит. *Рѣшетнякъ* Пав. Григ., кол. рег. Учительницы: *Рѣшетнякъ* Екатер. Ник., жена учителя. *Рейхель* Лидія Мих., дочь губ. секр. Законоучитель *Слюсаревъ* о. Илья священ.

### Общество попеченія о бѣдн. учен. и ученицахъ гор. уч.

Предсѣдатель *Босунскій* Каз. Франц., уѣздн. чл. Тов. предсѣдателя *Бтлявскій* Пв. Ал-др., исправникъ. Членъ правленія *Федоровскій* о. Іоаннъ протоіерей. Обязат. члены правленія: Учитель инспекторъ гор. муж. уч. *Малышевъ* Вас. Пав. и завѣд. город. женек. училищ. *Рейхель* Анна Пет. Членъ правл. казнач. секрет. *Рейхель* Евген. Мих.

### Дѣтскій приютъ.

Почетный попечитель *Духовской* Евг. Мих., дѣйст. ст. сов. Попечительница *Ширкова* Соф. Ал-др., жена дѣйст. ст. сов. Помощница *Клочкова* Нонна Мих., жена кол. асесер. Директоръ *Перликъ* Дм. Петр., шт. кап. Помощникъ *Болховитиновъ* Іосифъ Пв., полков. Смотрительница *Кузьмина* Марья Ал-др., мѣщ.

### Благотворительное общество.

Предсѣдатель правленія *Леонтовичъ* Пет. Евгр., надв. сов. Товарищъ предсѣдателя *Пряникоуъ* Вас. Макс., техн. Членъ секр. *Кремента* Оока Власов., мѣщан. Членъ казн. *Савченко* Фед. Васил., куп. Члены: *Заболотный* Вас. Иван., лич. поч. гражд. *Крикунъ* Григ. Мих., мѣщ.

### Общ. люб. музык. и драмат. искусствъ.

Предсѣдатель *Леонтовичъ* Пет. Евграф., н. с. Товар. предсѣд. *Шевцовъ* Іос. Ив., кол. ас. Членъ режиссеръ *Пряникоуъ* Вас. Макс., [техникъ. Членъ казначей *Яновскій* Вас. Павлов., куп. Членъ секретарь *Ивановъ* Дан. Мих. докт.

### Безплатная народная библіотека-чит.

Наблюдающій *Федоровскій* от. Іоаннъ, прот. Завѣдывающій *Леонтовичъ* Петръ Евгр., надв. совѣт. Библіотекарша *Порталова* Антонина Иван., мѣщ.

• Валковское ссудо-сберегательное товарищество.

Председатель правленія *Тупицынъ* Илья вас., куп. Члены правленія: *Заболотный* Вас. Ив., лич. поч. гр. *Бальдауеръ* Март. Март., мѣщ. Члены совѣта: *Яновскій* Ал-дръ Вас., куп. *Савченко* Фед. Вас. куп., *Кравченко* Степ. Артем., крест. *Груба* Ал-сѣй Як., крест. *Синявскій* Сам. Аф., крест. *Синявскій* Як. Роман., крестьянинъ.

Почтовые учрежденія.

Валковская почтово-телеграфная контора Начальникъ *Квитковскій* Георг. Стеф., над. сов. Почтово-телеграфныя чинов.: V разряда *Поповъ* Алекс. Иван., н. ч., VI разряда низш. окл. *Ильищенко* Петръ Кир. н. ч.

Люботинская почтово-телеграфная контора. Начальникъ *Катрухинъ* Александр. Мих., надв. сов. Почтово-телеграфный чиновникъ V раз. *Съробаба* Петръ Прок. н. ч. Почтово-телеграфный чиновникъ VI разр. н. о. *Лука* Петръ Яков., н. ч. Надсмотрщикъ н. о. *Горозъевъ* Ал-сѣй Фед., н. ч. Почталіоны: *Тарусинъ* Сер. Сем., н. ч. *Коваленко* Мих. Вас.

Коломакское почтово-телеграфное отдѣленіе. Начальникъ *Воскресенскій* Як. Яков., губ. секр.

Ново-Водолагское почтово-телеграфное отдѣленіе. Начальникъ *Феофиловъ* Никиф. Георг., н. ч. Почтово-телеграфный чиновн. VI разр. н. о. *Чепурный* Троф. Ив., н. ч.

Духовенство Валковского уѣзда.

Благочинные: 1-го окр. *Федоровскій* Іоаннъ Гав., прот. г. Валки. 2-го окр. *Антоновъ* Петръ, свящ., сл. Н.-Водолага.

1-й округ. Г. Валки, Соборно-Преображенская ц.—*Федоровскій* Іоаннъ Гавр., прот. *Повскій* Андр. Фед., свящ. *Должанскій* Іоаннъ Андр., діак. *Мирошникъ* Діон. Дан., псал. *Коваленко* Дам. Кир., псал. Благовѣщенской ц.—*Курской* Пав. Корн., свящ. (онъ же катихизаторъ и цензоръ проповѣдей). (вакансія) діак. *Козловъ* Влад. Павл., псал. Рождество-Богородицкая ц.—*Фоминъ* Григ. Тим. свящ. *Сорочинскій* Макс. Аван., діак. *Яковлевъ* Ал. Гр., псал. Георгіевская ц.—*Крыжановскій* Меѳ. Ал-дров. свящ. *Ольховскій* Ник. Вас., діак. *Федоровскій* Іоаннъ Андр., псал. Успенская ц.—*Сюсаревъ* Илья Никиф., свящ. (онъ же депутатъ 1 окр.) *Федоровскій* Іос. Андр., діак. *Измайловъ* Никол. Петр., псал. Валковского уѣзда: сл. Коломакъ, Николаевской ц.—*Власовскій* Ал-сѣй Вас., свящ. *Щербина* Никаноръ Іоан., діак. *Анорсенковъ* Андрей Андр., псал., сл. Коломака, Воскресенская ц.—*Василевскій* Вас. Андр., свящ. *Бондаревъ* Илія Іоан., свящ. *Шеинъ* Илія Никол., діак. *Ганзеръ* Ив., псал. *Калашиниковъ* Тихонъ Влад., псал., сл. Высококолья, Николаевской ц.—*Ризположенскій* Влад. Витал., свящ. *Невядовскій* Стеф. Стеф., діаконъ *Безуловъ* Іоаннъ Мих., с. Алексѣевка, Покровская ц.—*Пономаревъ* Андр. Петр., свящ., (онъ же помощн. благочиннаго). *Грабовскій* Павелъ Серг., псал., с. Снѣжкова, Предтеченская ц.—*Лукашесъ* Мих. Никол., свящ. *Черняевъ* Пав. Ильичъ, свящ. *Болославскій* Федоръ Ант., діак. *Таранскій* Фед. Аван., псал. *Льсной* Сергій Сем., псал. Слоб. Ковяги, Рождество-Богородичная ц.—*Жуковскій* Мих. Ник., свящ. *Пономаревъ* Дм. Тим., діак. *Новгородскій* Петръ Мих., псал. *Хижняковъ* Ал-ръ Леонт., псал., сл. Перекопа, Троицкая ц.—*Миньковскій* Іоаннъ Фед., свящ. *Фалаченко* Мих.

Аѳ. свящ. *Литовка* Ѳед. Евстаф., діак. *Богославскій* Конст. Пав., псал. *Яновскій* Анат. Илларион., псал., с. Сидоренкова, Тихоновская ц.—*Пономаревъ* Ал-сѣя Андр., свящ. *Таранскій* Сим. Мих., псал., с. Калленникова, Покровская ц.—*Леонтовичъ* Ѳеод. Евгр., свящ. *Красовскій* Іоан. Іоан., псал., с. Кантакузова, Захарьевская ц.—*Расманъ* Ілія Ник. свящ. *Грабовскій* Іоан. Серг., псал., с. Покровское, Троицкая ц.—*Ильинъ* Іоан. Мих., свящ. *Чернуха* Андр. Григ., псал., с. Доросеевка, Рождество-Богородицкая ц.—*Ѳеодоровъ* Іоан. Виссар., свящ. *Меньковскій* Іоан. Іоан., псал., с. Новаго-Мерчика, Покровская ц.—*Смирнскій* Ал-дръ Ів., свящ. *Фальченко* Іоан. Авав., псал., с. Стараго-Мерчика, Всѣхсвятская ц.—*Уманцевъ* Андр. Ант., священ. *Подорожскій* Григ. Андр., псал. *Калашниковъ* Вас. Вас., псал.

2-й округъ. Слоб. Новая-Водолага, Преображенская ц.—*Антоновъ* о. Петръ, свящ. *Протопоповъ* Іоаннъ, діак. *Николаевскій* Андрей, псал. Воскресенская ц.—*Вербинскій* о. Ал-дръ свящ. *Ѳеодоровскій* о. Тихонъ, свящ. *Ѳеодоровскій* Гав., діак. *Гончаревскій* Симеонъ, псал. діак. *Толмачевъ* Іак. псал. Николаевская ц.—*Поповъ* Іоаннъ, свящ. *Протопоповъ* Димит., діак. *Борейко* Аркадій, псал. С. Новомъ Кресто-Воздвиженская ц. *Эсенковъ* о. Стефанъ, свящ. *Труфановъ* Александр., діак. *Михайловскій* Вас., псал. С. Княжномъ, Петро-Павловской ц.—*Закрицкій* о. Андрей, свящ. *Рыдкий* Ал-дръ, псал. С. Караванское, Рождество-Богородицкая ц.—*Истремскій* о. Іоаннъ, свящ. *Чумаковъ* Симеонъ, діак. *Соболевъ* Іаковъ, псал. С. Станичное, Іоанно-Предтеченская ц.—*Энеидовъ* о. Ілья, протоіер. *Григорьевъ* Іак., свящ. *Фальченко* Платонъ, діак. *Максименко* Григорій, псал. *Валметъ* Мих., псал. С. Камышевато, Успенская ц. *Закрицкій* Іоаннъ, свящ. *Поповъ* Павелъ, діак. *Заводовскій* Григорій, псал. С. Михайловка, Троицкая ц.—*Рокитнянскій* о. Іоаннъ, св. *Буцуцкій* Іоакимъ, діак. *Бумаковъ* Ник., псал. Сл. Минковка Покровская ц.—*Дейнеховскій* Левъ, свящ. *Андроповъ* Іоаннъ, діак. *Антоньевъ* Іуда, псал. С. Знаменка, Знаменская ц.—*Любодовскій* Ѳеодоръ, свящ. *Николаевскій* Ѳеодоръ, псал. С. Старая Водолага, Покровская ц.—*Николаевскій* Іоаннъ, свящ. *Блужерскій* Вас., діак. *Сенявинъ* Симеонъ, псал. С. Одринка, Троицкая ц.—*Сильванскій* Ник., свящ. *Поповъ* Василій, діак. *Литковичъ* Никаноръ, псал. С. Черемушное, Іоанно-Богословская ц. *Крутьевъ* Георгій, свящ. *Слюсаревъ* Іоаннъ, псал. С. Огульцы, Покровская ц.—*Панкратьевъ* Никонъ, наст. *Николаевскій* Михаилъ, свящ. *Любарскій* Григ., діак. *Михайловскій* Іоаннъ, псал. и *Германъ* Павелъ, псал.

### Волостныя Правленія и Волостные Суды.

Алексѣевской волости: Старшина *Шокулъ* Пав. Кондр. Волостной писарь *Кротенко* Аф. Петр. Предсѣдатель суда *Пономаренко* Харит. Артем.

Валковской волости: Старшина *Величко* Иванъ Иван. Волостной писарь *Кулиничъ* Гавр. Конст. Предсѣдатель суда *Кубря* Сем. Андр.

Гряковской волости: Старшина *Леусъ* Никиф. Кондр. Волостной писарь *Глуценко* Ѳома Иванов. Предсѣдатель суда *Полтавскій* Титъ Варфол.

Знаменской волости: Старшина *Мирный* Яковъ Осип. Волостной писарь *Андрющенко* Петръ Ѳед. Предсѣдатель суда *Нещеретный* Ефимъ Яков.

Караванской волости: Старшина *Завада* Тимоф. Михайл. Волостной писарь *Швидкой* Іосифъ Лазар. Предсѣдатель суда *Колесникъ* Ѳед. Степ.

Коломакской волости: Старшина *Яременко* Яковъ Степ. Волостной писарь *Бондарь* Алекс. Троф. Предсѣдатель суда *Бездитко* Иванъ Карп.

Люботинской волости: Старшина *Никоненко* Иванъ Васил. Волостной писарь *Литковичъ* Пав. Діомид. Предсѣдатель суда *Албоцій* Ів. Иван.

Минковской волости: Старшина *Мльзинъ* Вас. Матв. Волостной писарь *Волжковой* Тимоф. Иван. Председатель суда *Усг* Еф. Кирил.

Никольско-Камышевской волости: Старшина *Гаврюшенико* Конст. Сем. Волостной писарь *Скрышникъ* Иванъ Семен. Председатель суда *Забара* Афан. Иван.

Ново-Водолажской волости: Старшина *Ободовскій* Дан. Иван. Волостной писарь *Курианъ* Вас. Иван. Председатель суда *Деревянко* Иванъ Андр.

Новоселовской волости: Старшина *Кузмишъ* Захар. Васил. Волостной писарь *Столяренко* Пав. Филип. Председатель суда *Евдокименко* Ник. Иосиф.

Огульчанской волости: Старшина *Шевный* Ив. Петр. Волостной писарь *Яцкина* Андр. Герас. Председатель суда *Шевный* Алек. Иван.

Перекопской волости: Старшина *Бутенко* Лазарь Васил. Волостной писарь *Шевченко* Як. Вас. Председатель суда *Переломъ* Фед. Осип.

Сибжковской волости: Старшина *Ткаченко* Троф. Афан. Волостной писарь *Маличенко* Пав. Иван. Председатель суда *Сиротенко* Андр. Григ.

Старо-Водолажской волости: Старшина *Назаренко* Як. Тим. Волостной писарь *Хижля* Ив. Вас. Председатель суда *Саста* Вас. Вас.

Старо-Мерчанской волости: Старшина *Душинъ* Фил. Тимоф. Волостной писарь *Помытнскій* Лавр. Трофим. Председательствующій *Макаренко* Данилъ Степан.

## Волчанскій уѣздъ.

### Канцелярія уѣзднаго предводителя дворянства.

Предводитель дворянства *Ребиндеръ* Никол. Ал-ндр., Камергеръ двора Его Величества. Сл. Шебекино, Бѣлг. у. Письмоводитель *Лазаревъ* Ст. Гер., над. сов. Канцелярскій чиновникъ *Филоненковъ* Ив. Мих., кол. рег.

### Дворянская опека.

Председатель опеки—Уѣзди. Предв. Дворянства, Засѣдатели: *Исклюдовъ* Ал-скій Вас., над. сов. *Феостывъ* Ив. Евг., двор. Письмоводитель *Лазаревъ* Ст. Гер., над. сов. Канцелярскій служитель *Филоненковъ* Сем. Мих., поч. гражд.

### Волчанскій уѣздный съездъ.

Председатель съезда *Ребиндеръ* Никол. Ал-ндр., кол. сов. Камергеръ Двора Его Величества. Уѣздный членъ Хар. окр. суд. *Платонсвъ* Гавр. Ив., стат. сов. Городской судья *Чемковъ* Викт. Петр., надв. сов. Почетные мировые судьи: *Гендриковъ* Вас. Ал-ндр., графъ, оберъ церимоніймейстеръ Двора Его Величества. *Делору* Мих. Данил., инж. тех. *Завонскій* Вас. Андр., кол. секр. *Колоколцовъ* Вас. Гр., кол. асс. *Исклюдовъ* Петръ Алек., над. сов. *Ребиндеръ* Никол. Ал-ндр., кол. сов., Камергеръ Двора Его Величества. *Ребиндеръ* Ал-ндр. Ал-ндр., надв. сов. *Попсвъ* Митр. Козьм., кол. сов. *Скаловъ* Мих. Никол., тит. сов. *Козляниновъ* Фед. Гр., отст. гв. полковн. *Вадбольскій* Ал-ндръ Ив., князь. Земскіе начальники: 1 уч.

*Федосъ въ* Мих. Ал-ндр., тит. сов. 2 уч. *Ляшенко* Вас. Арк., от. шт. кап. 3 уч. *Шлемяникъ въ* Вал. Влад., надв. сов. 4 уч. *Армашевскій* Ман. Иван., кол. секр. 5 уч. *Велинскій* Георг. Влад., кол. сов. Исп. об. секр. Волчан. уѣздн. съѣзда *Фатилевъ* Вас. Вас. дворян.

### Волчанскій уѣздный училищный совѣтъ.

Предсѣдатель совѣта Волчанскій уѣздный предводитель дворянства *Ребиндеръ* Ник. Александр., Камергеръ Высочайшаго дв., кол. сов. Инспекторъ народныхъ училищъ Волчанскаго уѣз. *Туминъ въ* Влад. Ал-ндр., стат. сов. Члены: Директоръ Волчанской учительской семинаріи *Дьяконовъ* Петръ Ал-ндр., стат. сов. Отъ М. Н. П. учитель-инспекторъ Волчанскаго городского трехкласснаго училища *Савицкій* Іоиль Ник., надв. сов. Отъ м. в. д. уѣздный исправникъ *Мяковъ* Вал. Никол., кол. асс. Отъ духовнаго вѣдомства *Платоновъ* Феод. Иван., сваяц. Отъ земства: *Колокольцовъ* въ Вас. Григ., кол. асс. *Деларю* Михаилъ Данил., инж.-техн. Отъ городского управ. *Шоловъ* Митр. Косъм., кол. сов. Избранныя въ помощь предводителю дворянства по наблюденію за школами Волчанскаго уѣзда: *Задонскій* Вас. Андреев., кол. сов. *Задонскій* Сергѣй Ал-ндр., кол. асс. Земскіе начальники Волчанскаго уѣзда: 1 уч. *Федосъ въ* Мих. Александр., губ. секр. 2 уч. *Ляшенко* Вас. Аркад., отст. шт. кап. 3 уч. *Шлемяникъ въ* Вал. Владим., надв. сов. 4 уч. *Армашевскій* Мануилъ Иван., губ. секр. 5 уч. *Велинскій* Георгій Влад., надв. сов.

### Волчанское уѣздное по воинской повинности присутствіе.

Предсѣдатель предводитель дворянства. Члены: Уѣздный исправникъ. Уѣздный воинскій начальникъ. Членъ уѣздной земской управы *Дожвиновъ* Петръ Пав., прап. зап. артил. Дѣлопроизводитель *Морозовъ* Феод. Матв., поч. гр.

### Волчанское попечительное о тюрьмахъ отдѣленіе.

Старшій директоръ предводитель дворянства. Директоры по должности: уѣздный исправникъ. Настоятель собора Троицкой ц. Уѣздный членъ Харьк. окруж. суда, по Волчанск. уѣз. Городской судья. Городской староста. Директора Высочайше утвержденныя: *Шоловъ* Митр. Косъм., кол. сов. *Колокольцовъ* Вас. Гр., кол. ас.

### Волчанскій уѣздный комитетъ попечительства о народной трезвости.

Предсѣдатель предводитель дворянства. Члены: настоятель Соборно-Троицкой ц. г. Волчанска, директоръ учительской семинаріи, инспекторъ народныхъ училищъ, инсп. город. 3-хъ классн. учил., уѣздн. чл. Харьк. окр. суда, по Волч. уѣзду, уѣздн. испр., Надзират. акцизн. сборовъ 5 окр. Харьк. губ., уѣздн. воин. начальн., земск. начал., почета. мировые судьи, Подати. инсп., Город. судья, город. староста, предсѣд. уѣздн. земск. управы, уѣздный врачъ, уѣздн. наблюд. церков. приход. школъ, Начальница Волчанской женской гимназіи. Отъ уѣзднаго земскаго собранія: *Неклюдовъ* Ал-сѣй. Вас., надв. сов. *Джигурда* Петръ Иван. Необязательные члены: *Любимскій* Ив. Фед., тит. сов. *Сумма* Як. Автоп., тит. Сов. *Дрошенко* Влад. Влад., поч. гражд. Дѣлопроизводитель *Лазаревъ* Ст. Гер., над. сов.

## Волчанское уѣздное попечительство дѣтскихъ пріютовъ.

Предсѣдатель предводитель дворянства. Дѣйствительные члены: уѣздный исправникъ, Предсѣдатель уѣздной земской управы, *Павловъ* о. Арсеній, прот., настоятель Соборно-Троицкой церк., *Туминовъ* Вл. Ал., ст. сов., инсп. народн. учил. (онъ же казначей попечит.) Городской староста, земскіе начальн., попечительница Волчанскаго дѣтскаго пріюта и директоръ того же пріюта. Дѣлопроизводитель *Лазаревъ* Ст. Гер., над. сов. Почетные члены: *Рибиндеръ* Елис. Пав., супр. камергера Двора Его Величества. *Колокольцевъ* Вас. Григ., к. ас. *Ротермундъ* Ав. Ав., куп. сынъ. *Заонская* Елена Воин., дочь Ген.-Лейт. *Задонскій* Ив. Воин., отст. гвар. полк. *Павленко* Евст. Григ., крест. *Антоновъ* Ник. Павл., пот. поч. гражд. *Судейкинъ* Ал-ндръ Ив., н. с. *Прилуцкій* Ив. Сем., куп. *Беклемишева* Нат. Рих., жена Полк. *Неклюдовъ* Ал-сѣй Вас., н. с. *Задонскій* Вас. Андр., двор. *Байбусъ* Ив. Сер. 1-й, поч. гражд. *Савицъ* Ал-ндра Вас., двор. *Крисскій* Ал-ндръ Ал-ндр., врачъ. *Поповъ* Мит. Куз., к. с. *Алексѣевскій* Дм. Ив., сынъ протод. *Кирьяновъ* Сем. Як., куп. сынъ. *Рибиндеръ* Мар. Никол., супр. генер. отъ инф. *Трофимовскій* Серг. Фед., двор. *Значко-Яворскій* Леон. Афан., губ. секр. *Морозовъ* Ив. Григ., мѣщ. *Рибиндеръ* Ал-ндръ Ал-сѣев., ген. отъ инфант. *Писляковъ* Ал-сѣй Григ., в. рег. *Рибиндеръ* Екат. Ал-сѣев., жена надв. сов., *Ломвиновъ* Петръ Павл., куп., *Мишневъ* Як. Григ., куп. сынъ, *Яковскій* Фел. Ант., кол. сек. *Рибиндеръ* Ал-ндръ Алексан., н. с. *Тарасовъ-Кринскій* Ст. Ник., двор. *Андриенко* Ив. Ив., кр. *Деларю* Вар. Вас., жена инж. техн. *Волганиновъ* Ник. Ник., куп. *Бодэ* Карлъ Карл. *Ломвиновъ* Ал-ндръ Пав., пом. учен. управ. *Задонская* Клав. Вас., двор. *Гендриковъ* графъ Вас. Ал-ндр., Оберъ-церемоніймейстеръ Двора Его Величества *Заченко* Серг. Сем., сынъ кол. рег. *Самохваловъ* Ник. Петр., кол. сек. *Альтшулеръ* Авраамъ Аба Зельм., окончив. кур. въ универ. *Гудима* Мих. Наз., мѣщ. *Паншичъ* Ив. Ив., куп. *Гордіенко* Ив. Серг., мѣщ.

## Волчанскій дѣтскій пріютъ.

Попечительница *Рибиндеръ* Елис. Павл., супр. камергера Двора Его Величества. Помощники попечительницы: *Ревскій* Ник. Ив., отст. кол. сов. *Неклюдовъ* Ал-сѣй Вас., над. сов. Директоръ *Судейкинъ* Ал-ндр. Ив., над. сов. Почетные старшины: *Филоновъ* Ив. Мих., *Качанъ* Пет. Казтан. *Алексѣевъ* Пав. Яков. *Бараковъ* Евг. Вас., двор. Смотрительница дѣтскаго пріюта *Шевченкова* Пракс. Ал-ндр., окончивш. кур. въ Харьк. Епарх. уч. Помощница смотр. *Зайцева* Вар. Як., кр.

## Волчанское уѣздное полицейское управленіе.

Волчанскій уѣздный исправникъ *Мичковъ* Вал. Никол., надв. сов. Помощникъ исправника *Судейкинъ* Александръ Иван., над. сов. Секретарь *Романовскій* Ал-ндръ Ѳедор., тит. сов. Столоначальникъ уголовного стола *Романовскій* Петръ Ѳед., н. ч. Столоначальникъ гражд. стола *Зубковъ* Афан. Евдок., кол. секр. Регистраторъ *Капустинъ* Тих. Дмитр., н. ч. Пристава: 1 ст. *Сбитневъ* Евг. Никол., кол. асс., с. Хотомля. 2 ст. *Волковъ* Павелъ Ив., кол. секр. сл. Ольховатка. Полицейскій надзират. г. Волчан. *Феденко* Фед. Игнат., кол. рег.



### Волчанскій уѣздный распорядительный комитетъ.

Предсѣдатель комитета уѣздный исправникъ *Мликовъ* Вал. Никол., над. сов. Члены: уѣздный воинскій начальникъ *Восвосинъ* Алек. Ал-ндр., поди. Членъ земской управы *Домвиновъ* Петръ Павл. Городской староста *Канустинъ* Дмитр. Андр., двор.

### Волчанская уѣздная земская управа.

Предсѣдатель *Колоколыцовъ* Василій Григ. Члены: *Домвиновъ* Петръ Павл. *Морозовъ* Конст. Ильич. *Бекариковъ* Конст. Захар. Секретарь *Сытинъ* Влад. Викт. Помощникъ секретаря *Поповъ* Марія Конст. Бухгалтеръ *Солоубъ* Елена Ант. Дѣлопроизводитель окладного стола *Поповъ* Федоръ Ефим. Помощникъ бухгалтера *Лабинскій* Георг. Емельян. Кассиръ *Чухилевъ* Петръ Иван. Завѣдующ. отдѣльнымъ *Яворскій* Мих. Васил. Землемѣръ *Шелеспановъ* Алек. Феофан. 2-й землемѣръ — вакансія. Техники: *Радинъ* Бор. Яков., инженер. *Сафоновъ* Влад. Михайл. Агрономъ *Раппъ* Андрей Иван. Помощникъ агронома *Датушкинъ* Павелъ Дмитр. Завѣдывающій с. х. складомъ *Поповъ* Яковъ Яков. Завѣдывающій с. х. складомъ въ Хотомлѣ *Бунаковъ* Завѣдывающій с. х. складомъ въ В. Бурлукѣ *Домакинъ* Завѣд. книжнымъ и писч.-бумажн. склад. *Поповъ* Екат. Алексан. Помощница *Ефимова* Ант. Алексѣев. Писцы: *Крамаревская* Ольга Валент. *Радченко* Екат. Андреев. *Лисунова* Евд. Макар. *Сысоева* Ангелина Федор. *Котова* Анастасія Федор. *Святская* Анаст. Павл. *Доминская* Лидія Митроф. *Рубинскій* Бор. Григ., *Догаевъ* Григ. Яковлев. *Петрулинъ* Андр. Иван. *Видюковъ* Ив. Леонтьев. *Тиняевъ* Адрианъ Родіон. *Тунникъ* Ник. Козьм. *Шевченко* Мих. Ал-ндр. *Солоубъ* Петръ Макс. Земскіе врачи: 1 уч. *Поповъ* Митр. Кузьм. 2 уч. *Ашчуловъ* Ник. Митр. 3 уч. *Нилькинъ* Николай Христіан. 4 уч. *Власовъ* Вас. Никол. 5 уч. *Чижевъ* Вален. Владимір. 6 уч. *Хорошенко* Марія Иван. 7 уч. *Овчинниковъ* Алек. Викт. 8 уч. *Рушковскій* Пет. Конст. *Гиттиусъ* Анна Ник. *Познанскій* Дмит. Бор. *Желмеружиновъ* Козимиръ Викен. *Соржинскій* Георг. Платон. Санитарный врачъ — вакансія. *Петрова* Марія Андр. Управляющій земской аптекой *Ружкертъ* Авг. Герман. помощникъ провизора *Соримичъ* Феоф. Юсиф. Практикантъ *Нижута* Прок. Абрам. Смотритель Волчанской больницы *Платоновъ* Маркіанъ Иван. Смотритель арестнаго дома *Видюковъ* Леонт. Иван. Ветеринарные врачи: 1-го уч. *Малванскій* Дмит. Осип. 2 уч. *Постниковъ* Мих. Серг. 3 уч. *Доанръ* Конст. Владис. *Эйскъ* Юсиф. Григор. *Сокоржинъ* Вас. Ивановичъ.

### Волчанское уѣздное земское собраніе.

Земскіе гласные: *Гендриковъ* Вас. Ал-ндр. графъ, оберъ-церемон. Двора Его Императорскаго Величества *Армашевскій* Мануилъ Иван. *Бекариковъ* Конст. Зах. *Бекариковъ* Мих. Васил. *Беклемшевъ* Ал-ндръ Ал-сѣев., отст. полков. *Бабаевъ* Ал-ндръ Владим., инженеръ мех. *Деларю* Мих. Вас., инж. техн. *Задонскій* Сергій Ал-ндров., надв. сов. *Неклюдовъ* Петръ Алекс. *Пловъ* Митр. Кузьм., кол. с. *Рибиндеръ* Ал-ндръ Ал-ндров., д. с. с. *Скалонъ* Мих. Никол., поруч. арт. *Юревичъ* Петръ Ал-сѣев., двор. *Блалобородовъ* Иванъ Дмитріев., куп. *Багметъ* Вас. Мих., куп. *Нильчевъ* Петръ Никон. *Тислякъ* Ник. Роман. *Вяшотенко* Ник. Никанор. *Клочко* Савва Егор. *Максименко* Никол. Макс. *Гавря* Яковъ Семен. *Кухаренко* Дан. Кондр. *Панинъ* Филиппъ Герас. *Рыковъ* Аврам. Лук. *Горошанскій* Моисей Андр. *Грабаръ* Иванъ Кас.

## Волчанская земская больница.

Врачъ *Поповъ* М. К., кол. совѣт. Женщина врачъ *Петрова* М. А. И. д. Смотрителя больн. *Платоновъ* М. Ив., кол. регистр. Фельдшера: *Платоновъ* М. Ив. *Степановъ* М. Ф., мѣщ. *Скучновъ* Ив. Конст., однодвор. Акушерки *Макужина* М. А., кр. *Скворчинская* А. Г., мѣщ. Сестра милосерд. *Клебердина* А. С.

## Волчанское городское обществен. управленіе.

Городской староста *Капустинъ* Дм. Андр., пот. двор. Помощники его *Якутинъ* Никол. Ив., мѣщ. *Михайловъ* Конст. Никол., мѣщ. Дѣлопроизводитель *Перекрестовъ* Ал-сѣй Никол., пот. двор. Бухгалтеръ *Коноваловъ* Як. Конст., кр. Канцелярскіе служители: *Прядкинъ* Ив. Никол., пот. гражд. *Котловъ* Макар. Григор. мѣщ. *Поляковъ* Як. Влад., кр. Письмоводитель мѣщан. отдѣл. *Кротовскій* Андр. Матв., мѣщ.

## Волчанскій городской Сиротскій судъ.

Предсѣдатель Сиротскаго суда *Капустинъ* Дм. Андр., пот. двор. Члены: *Мальцевъ* Ант. Пав., купецъ. *Кротовскій* Андр. Матв., мѣщ. Секретарь *Перекрестовъ* Ал-сѣй Ник., пот. двор.

## Управ. Волчанскаго уѣзд. воинск. Начальника.

Уѣздный воинскій Начальникъ *Введенскій* Алекс. Алекс., подпол. Исправляющій должн. дѣлопроизвод. *Назаревъ* Алекс. Конст., надв. сов.

## Волчанское Казначейство.

Казначей *Трещевъ* Эльпидиф. Ал-сѣев., кол. сов. Старшій бухгалтеръ *Гурдіенко* Ив. Сер., н. ч. Кассиръ I разр. *Назаровъ* Афан. Конст., кол. секр. Бухгалтеры: I разр. *Сужачевъ* Пет. Ал-сѣев., губ. секр. II разр. *Леванидовъ* Никонъ Терен. н. ч. *Зимовскій* Ив. Козьм., н. ч. Счетный чиновникъ *Злика* Ив. Дав., н. ч.

## Акцизное управл. 5-го округа Харьков. губ.

Окружный надзир. *Масальниковъ* Пет. Иван., кол. сов. Старшіе помощники надзир.: *Капустянский* Пет. Иван., надв. сов. *Любимскій* Ив. Фед., кол. ассес. *Баронъ Нольде* Евг. Эрнес., над. сов. *Высоцкій* Юс. Стан., кол. секр. *Робинсонъ* Евг. Алек., надв. сов. Дѣлопроизводители: *Сулима* Як. Антонов., кол. ассес. *Покровский* Арк. Иван., неим. чин. Старшій штат. контр. *Соколовскій* Ив. Степ., кол. секр. Младшіе штат. контр.: *Лабинскій* Алекс. Самс., кол. рег. *Поповъ* Фед. Фед., неим. чин. Младшій нештат. контрол. *Петровъ* Влад. Сем., неим. чин. (Вакансія). Надсмотрщики: *Васильевъ* Андр. Фед., неим. чин. *Палагута* Никонъ Макс., неим. чин. *Сулима* Ал-сан. Ант., кол. рег. *Хилинскій* Влад. Антон., кол. секр. *Пастуховъ* Ал-санд. Гавр., неим. чин.

## Волчанское город. по кварт. налогу Присут.

Предсѣдатель: податной инспекторъ *Самохваловъ* Ник. Пет., кол. секр. Члены: *Матушковъ* Влад. Фед., мѣщ. *Сытовъ* Пет. Кир., куп. *Якушинъ* Ник. Ив., куп. *Тушинъ* Влад. Ал-дров., стат. совѣт. *Даренскій* Григ. Вас., мѣщ., всѣ въ г. Волчанскѣ.

## Волчанское Раскладочное Присутствіе.

Предсѣдатель правленія *Самохваловъ* Ник. Петр., кол. секр. г. Волчанскѣ. Члены: *Прилукій* Ив. Сем. *Блалобородовъ* Ив. Дмитр. *Прилукинъ* Ив. Ал-дров., кушцы г. Волчанска. *Климовъ* Пав. Пав., мѣщ. *Шевченко* Ив. Никол., мѣщ., *Шкляреко* Ник. Ник., мѣщ., Отъ акциза—*Капустянский* Пет. Ив., кол. ас. Замѣстители: *Нимичевъ* Петръ Ник., мѣщ. *Матушковъ* Влад. Фед. мѣщ., всѣ въ г. Волчанскѣ.

## Волчанское отдѣл. Х. Е. Уч. Совѣта.

Предсѣдатель *Хижняковъ* Георг. Павл., собор. свящ. Уѣздный наблюдатель *Дьяконовъ* Іоан. Дмитр., Рожд.-Богор. ц., свящ. сл. Мартовой. Постоянные члены: *Поповъ* Влад. Яковл., свящ. сл. Артемьевки. *Яковлевъ* Іоан. Ник., собор. свящ. Благочинный 1-го округа *Павловъ* Арсен. Дан., прот. настоятель соб. Троицкой цер. въ г. Волчанскѣ.

## Волчанская учительская семинарія.

Директоръ *Дьяконовъ* Пет. Ал-др. с. с. Законоучитель *Равскій* Влад. Іоан., свящ. Наставники: *Никольскій* Ив. Ив., с. с. *Астаповичъ* Стан. Викт., назв. сов. Учитель рисованія и чистописанія *Косоуровъ* Ил. Ив., с. с. Учитель пѣнія и музыки *Бодоровъ* Вас. Вас., сост. въ X кл. Учитель ручного труда *Адаменко* Тих. Флор., кол. ас. Учитель гимнастики *Назаревъ* Ал-ндръ Конст., н. с. Учитель нач. училища *Червонецкій* Ив. Ив., пот. почет. гражд. Преподаватель садоводства и огородничества *Байковъ* Фед. Вас., Врачъ *Поповъ* Митроф. Коз., к. с. Дентистъ *Кленъ* Аар. Аар.

## Волчанская женская гимназія.

Предсѣдатель пед. сов. (онъ же непремѣн. членъ попеч. сов.) *Дьяконовъ* Пет. Ал-ндр., с. с. И. д. Начальницы гимназій *Шаргородская* Нат. Мее. дочь кол. ас. Законоучители: *Павловъ* Арс. Дан., прот. *Равскій* Влад. Ив., свящ. Преподаватель русскаго языка и математики (секретарь пед. сов. и дѣлопроизводитель попеч. сов.) *Леонъ* Евст. Павл., кол. ас. Преподавательницы: математики и естествовѣдѣнія *Шаргородская* Зин. Мее., дочь кол. ас. Исторіи, географіи и французскаго языка. *Шаргородская* Ан. Мее., дочь кол. ас. Французскаго языка *Дьяконовъ* Елиз. Петр., дочь с. с. Рукодѣлія *Лавденкова* Ал-дра Мих., дочь прот. Учители: Чистописанія *Косоуровъ* Илья Ив., с. с. Пѣнія *Бодоровъ* Вас. Вас., не имѣющей чина. Учительницы приготовит. класса: *Туминова* Соф. Ив., жена кол. с. *Эйсманъ* Люб. Ив., дочь куп. Надзирательницы: *Платонова* Ольга Гавр. *Кртовская* Олимп. Андр. *Кривоша* Ксен. Фед. *Юрковская* Мар. Ефим. Врачъ *Поповъ* Митроф. Козм., кол. сов.

### Попечительный Совѣтъ.

Почетная попечительница *Гендриковъ* Соф. Петр., графиня. Предсѣдательница попечит. сов. *Рибиндеръ* Елиз. Павл. Выборные члены: *Рибиндеръ* Никол. Ал-ндр., уѣзди. предводит. дворян. *Задонскій* Ал-ндр. Воин., отст. ген.-лейт. *Колокольниковъ* Вас. Григ. *Задонскій* Сер. Ал-ндр. *Скалонъ* Мих. Ник. *Колокольниковъ* Анна Григ. *Беклемишова* Нат. Рих. *Рибиндеръ* Ал-ндр. Ал-ндр. *Поповъ* Митроф. Козьм., к. с. *Ревскій* Никол. Ив., к. с. *Багметъ* Вас. Мих., купецъ.

### Волчанское город. 3-хъ классное училище.

Почетный смотритель *Гендриковъ* Вас. Ал-дров., графъ. Въ С.-Петербургѣ. Учит.-инспекторъ *Савицкій* Юилъ Никит., н. с. Законоучитель *Яковлевъ* Иоаннъ Ник., свящ. Учители: *Сукачевъ* Яковъ Андр., н. с. *Ковалевъ* Ив. Фед., кол. асс. Сверхштатный учитель *Померанцевъ* Ник. Влад. Врачъ *Поповъ* Митр. Кузьм. Всѣ въ г. Волчанскѣ.

### Общество попеченія о бѣдныхъ ученикахъ Волчанскаго городского 3-хъ класснаго училища.

Предсѣдатель правленія *Платоновъ* Гавр. Ив., к. асс. Товарищъ предсѣдателя *Масалитинскъ* Петръ Ив., к. сов. Непремѣнные члены: *Савицкій* Юилъ Никит., уч.-инспекторъ (онъ же казначей). *Яковлевъ* Иоаннъ Никол., свящ. *Сукачевъ* Яковъ Андр., н. с. Всѣ въ г. Волчанскѣ.

### Волчанское Александровское ремесл. учил.

Законоучитель *Яковлевъ* Иоаннъ Никол., свящ. Завѣдывающій училищемъ *Гудима* Мих. Назар. Учитель общеобразоват. предмет. *Юрченко* Вас. Сем. Преподаватель слесарно-кузнечн. ремесла *Веревкинъ* Вас. Вас. Преподаватель столар.-токаря. ремесла *Ольховъ* Фед. Максим. Преподаватель музыки *Толярекъ* Ал-дръ Иван.

### Волчанское Отдѣленіе Харьк. Общ. Грам.

Предсѣдатель правленія *Блокольниковъ* Вас. Григ. Заступающій мѣст. предсѣд. правл. *Дьяковъ* Пет. Ал-др. Секретарь и казначей *Савичъ* Ал-др. Вас. Члены: *Платоновъ* Гавр. Ив. *Тулминъ* Влад. Ал-ндр. *Поповъ* Митр. Козьм. *Велинскій* Георг. Вл. *Павловъ* о. Арсеній. *Селенъ* Ал-ндр. Владис. *Задонскій* Сер. Ал-ндр. *Задонская* Кл. Вас. *Десяткова* Елена Мих. *Армашевскій* Ман. Ив.

### Почтовые учрежденія.

Начальникъ конторы *Серода* Григ. Григор., над. сов. Помощникъ его *Дорошенко* Моисей Марк., н. ч. Почт.-телегр. чиновники: И. д. надсмотрщика *Гаврилястннй* Арт. Вас., н. ч. *Сорокинъ* Фед. Мих., и. д. чинов. V р., н. ч. *Дуджа* Фед. Григор., VI р. высшаго оклада, н. ч. *Заика* Сем. Дмит., VI р. по вольному найму, н. ч.

Бѣловолодезское одѣленіе. Начальникъ *Марковъ* Мих. Павл., н. ч.

Велико-Бурлуцское отдѣленіе. Начальникъ *Розовъ* Леон. Петр., кол. рег.  
 Николаевское отдѣленіе. Начальникъ *Гринковъ*.  
 Ольховатское отдѣленіе. Начальникъ *Романченко* Як. Ром., н. ч.  
 Печенѣжское отдѣленіе. Начальникъ *Дасюковъ* Григ. Мих., кол. рег.  
 Рубежанское отдѣленіе. Начальникъ *Ольговскій* Ром. Григ., н. ч.  
 Хотомлянское отдѣленіе. Начальникъ *Кудинъ* Зах. Троф., н. ч.

### Духовенство Волчанскаго уѣзда.

Благочинные 1-го окр. *Павловъ* Арс. Данил., прот., г. Волчанскъ. 2-го окр. *Поповъ* Іаковъ Сильвестр., свящ., сл. Базалѣвка. 3-го окр. *Булаковъ* Пав. Вас., свящ., сл. Козинка.

1-го округа: г. Волчанскъ, Соборно-Троицкая *Павловъ* Арс. Данил., прот. и благ. 1 окр. *Хижняковъ* Георг. Павл., свящ. *Яковлевъ* Іоаннъ Ник., свящ. *Поповъ* Григ. Вас., діак. *Капустинъ* Ал-ндръ Евд., діак. пс. *Ивановъ* Ник. Θεод., псал. и уч-ль. *Чернявскій* Леон. Ал-вич., псал. Мироносицкая ц.—*Наспѣкинъ* Вас. Мих., свящ. *Лобковскій* Вас. Алек., діак. пс. Пригор. сл. Заводы, Успенская ц.—*Чернявскій* Ал-ндръ Яков., свящ. *Доброникскій* Ив. Герас., діак. *Бутковскій* Парф. Васил., псал. *Ладенковъ* Пант. Вас., свящ. *Ивановъ* Алек. Θεод., псал. Сл. Волчанскіе-хутора, Казанско-Богородиц. ц.—*Давидовскій* Ал-ксѣй Хрисанф., свящ. *Власовскій* Θεод. Фат., діак. *Диденк* Пав. Парф., и. д. пс. Сл. Волоховка, Рождество-Богородичная ц.—*Власовскій* Як. Θεодор., свящ. *Андреевскій* Як. Ал-ндров., псал. Село Бочково, Покровская ц.—*Ястремскій* Влад. Аполлон., свящ. *Жадановскій* Никол. Иван., псал. Сл. Малая-Волчѣя, Сошествіевская ц.—*Рудинскій* Тимоѳ. Мих., свящ. *Василевскій* Влад. Ал-ндров., псал. Сл. Ефремовка, Вознесенская ц.—*Томашевскій* Дмит. Вас., свящ. *Красивскій* Ив. Ал-сѣв., псал. Сл. Старо-Салтов., Вознесенская ц.—*Корнильскій* Петръ Андр., свящ. *Хорошкскій* Серг. Θεод., діак. *Нессъ* Ал-ндръ Аван., псал. Село Молодовое, Богоявленская ц.—*Краснокутскій* Мих. Діом., свящ. *Корнильскій* Григ. Петр., и. д. псал. Сл. Петропавловка, Петро-Павловская ц.—*Зубаревъ* Вас. Никиф., свящ. *Грезевирскій* Пав. Павл., діак. *Сулима* Як. Гавр., пс. Сл. Вѣлѣй-Колодезь, Иверско-Богородичная ц.—*Яневскій* Ник. Илларион., свящ. *Аксеневскій* Филип. Вас., діак. *Шеминскій* Конст. Петр., псал. Сл. Котовая, Николаевская ц.—*Цепенко* Григ. Дмит., свящ. *Паномаревъ* Ник. Иван., діак. *Сычкарскій* Пав. Лук., псал. Сл. Графское село, Андреевская ц.—*Ведринскій* Парф. Стефан., свящ. *Бутковскій* Стеф. Вас., діак. *Черкасскій* Георг. Мих., и. д. псал. Сл. Верхняя-Писаревка, Покровская ц.—*Оуликъ* Як. Косм., свящ. *Оульковъ* Серг. Косм., псал. Сл. Верхній-Салтовъ, Христорожественская ц.—*Панкратевъ* Іоан. Ник., свящ. *Рубинскій* Іоан. Петр., діак. *Пономаревъ* Ив. Арис., псал. С. Рубежная, Успенская ц.—*Антоневичъ* Конст. Павл., свящ. *Дашкевскій* Адр. Вас., діак. *Дюковъ* Дмит. Андр., псал. Сл. Пасековка, Покровская ц.—*Кацаревъ* Як. Макс., свящ. *Проксеновичъ* Георг. Петр., діак. *Лавденскій* Вадимъ Мих., псал. Сл. Терновая, Космо-Даміановская ц.—*Губанскій* Іоан. Стеф., свящ. *Полтавцевъ* Тих. Ал-ндров. и. д. пс. С. Ново-Александровка, Николаевская ц.—*Сирятскій* Вас. Павл., свящ. *Любинскій* Ник. Влад., псал. Село Польное, Іоанно-Болословская ц.—*Дьяковъ* Григ. Дм., свящ. *Чумаченко* Ив. Влас. и. д. псал.

2-го округа: Сл. Артемьевка, Успенская ц.—*Поповъ* Влад. Яковлев., свящ. *Сильванскій* Мих. Никол., діак. *Любарскій* Вас. Павл., псал. Сл. Базалѣвка, Предтеченская ц.—*Поповъ* Іаковъ Сильвестр., свящ. *Поповъ* Ал-ндръ Тимоѳ., діак. *Сулима* Евс. Иван., діак. псал. Сл. Вольная Вабка, Покровская ц.—*Ивановъ* Іоаннъ

Фед., свящ. *Захарьевъ* Пав. Петр., діак. *Поповъ* Ив. Григор., псал. Сл. Василенково, Покровская ц.—*Якубовичъ* Фед. Стеф., свящ. *Мишуликъ* Ив. Семен., псал. Великое, Покровская ц.—*Никитинъ* Петръ Ник., свящ. *Труфановъ* Григ. Ал-ндр., псал. Сл. Мартовая, Рождество Богородичная ц.—*Дяконовъ* Іоаннъ Дмит., свящ. *Навродскій* Влад. Феоод., свящ. *Наспѣжинъ* Вас. Алексѣев., діак. *Корнильевъ* Ант. Петр., псал. *Яновскій* Пет. Митр., псал. Сл. Ново-Бурлуцкое, Николаевская ц.—*Ястремскій* Ал-ндръ Никол., свящ. *Мартыновъ* Іоаннъ Ал-ндров., діак. *Толмановъ* Ив. Ник., псал. Сл. Нижній-Бурлучекъ, Троицкая ц.—*Богдановскій* Ал-ндръ Афан., свящ., *Фуртыло* Стефанъ, псал. Сл. Нижняя Писаревка, Введенская ц.—*Корнильевъ* Сумеонъ Григор., свящ. *Голубинскій* Леон. Митр., псал. Сл. Отрадное, Митрофаніевская ц.—*Николаевскій* Мих. Вас., свящ. *Федоровскій* Феоод. Рафаил., псал. Сл. Печенѣги, Петро-Павловская ц.—*Ястремскій* Ник. Димит., свящ. *Мартыновъ* Як. Гаврил, діак. *Клморотыевъ* Ив. Иван., псал. Преображенская ц.—*Маскалевъ* Фед. Евфим., свящ. *Мушинъ* Ал-сѣй Петр., діак. *Поповъ* Григ. Андр., псал. Сл. Песчаное, Параскевіевская ц.—*Власовскій* Викт. Виктор., свящ. *Груша* Мих. Тимоѡ., псал. Сл. Пятницкое, Христорождесвенская ц.—*Власовскій* Петръ Викт., свящ., *Литвановъ* Стеф. Тимоѡ., псал. Сл. Хотомля, Покровская ц.—*Цыбулевскій* Ман. Ал-ндров., свящ. *Васютинскій* Григ. Иван., псал. Николаевская ц.—*Крисинокутскій* Сумеонъ Діомид., свящ. *Поповъ* Феоф. Павл., псал. Сл. Юрченкова, Троицкая ц.—*Поповъ* Як. Иван., свящ. *Ветузовъ* Димит. Данил., діак. *Демковъ* Авр. Иван., псал. При Печенѣжскомъ исправительномъ арестантскомъ отдѣленіи, Богородичная ц.—*Корнильевъ* Вас. Спирид., свящ. *Кустовскій* Ив. Захар., псал.

**3-го округа:** Сл. Николаевка 1-я, Николаевская ц.—*Платонъ* Фед. Іоан., свящ. (помощн. благочиннаго, членъ благочиннич. совѣта и уѣздн. училищн. совѣта), *Стефановскій* Пав. Митроф., свящ. *Клмановскій* Никол. Никол., діак. *Пантелеимоновъ* Пет. Григ., псал. и *Фаворъ* Мих. Мих., псал. Сл. Варваровка, Варваринская ц.—*Склябинскій* Іоан. Вас., свящ. *Фомикъ* Конст. Григ., псал. и *Таранченко* Іуст. Адриан., псал. Сл. Землянки, Казанская ц.—*Петикъ* Кон. Мих., св. и *Корнильевъ* Пав. Петр., и д. псал. сл. Рубленое, Покровская ц.—*Алферевъ* Ал-др. Ал-ндр., свящ. *Федоровъ* Іоан. Петр., діак. *Склябинскій* Вас. Ив., псал. Сл. Козинка, Архангело-Миханловская ц.—*Булаковъ* Пав. Вас., свящ. (благочинный окр. и членъ уѣздн. отдѣл. Епарх. учил. совѣта) и *Лозовой* Конст. Ив., и д. псал. Сл. Ольховатка, Георгіевская ц.—*Дмитровъ* Серг. Іоан., свящ. (1-й блюстит. за преподаваніемъ Зак. Божія въ народн. училищахъ), *Лукашевъ* Дан. Феоод., свящ. *Якубовичъ* Дим. Вас., діак. *Келебурда* Конст. Петр., псал. и *Тенетка* Петр. Семен., и д. псал. Сл. Грачевка, Вознесенская ц.—*Висютинъ* Никол. Антон., свящ. и *Чернъ* Никол. Иван., и д. псал. Сл. Благодатная, Благовѣщенская ц.—*Колосовскій* Мих. Павл., свящ. и *Ильищенко* Евг. Стеф., псал. Сл. Ивановка, Преображенская ц.—*Эннатскій* Вас. Іоан., свящ. (2-й блюстит. за преподаваніемъ Зак. Божія въ народн. училищахъ), *Рубинскій* Никиф. Конст., діак. и *Костолозовъ* Никол. Лавров., и д. псал. Сл. Хатнее, Сошествіевская ц.—*Поповъ* Григ. Никит., свящ. (духовникъ окр.), *Алекстевъ* Іоан. Іоан., свящ. *Аксененковъ* Вас. Ал-ндр., діак. *Пиличенко* Лука Тимоф., псал. и *Кравченко* Каринъ Ал-сѣев., и д. псал. Сел. Никольское, Вознесенская ц.—*Дан в кій* Іак. Іоан., свящ. и *Синсаревъ* Иппол. Прок., псал. Сл. Великій-Бурлукъ, Преображенская ц.—*Лукашевъ* Петр. Феоод., свящ. (депутатъ окр. и членъ уѣздн. отдѣл. Епарх. Учил. совѣта), *Червонецкій* Ал-сѣй Ал-ндр., свящ. *Фадоровъ* Вас. Іоан., діак. *Заирафскій* Іос. Дмитр., псал. и *Твердохльбовъ* Харл. Иван., и д. псал. Сел. Шиноватое, Варваринская ц.—*Самойловъ* Никол. Іос., свящ. (цензоръ проповѣдей), *Твердохльбовъ* Вас. Мих., псал. и *Твердохльбовъ* Ив. Вас., псал. Сл. Средній-Бурлукъ, Іоанно-Богословская ц.—*Корнищенко* Іуст. Феоод., свящ. и *Рябенко* Ник. Ал-ндр., и д. псал. Сл. Ново-Александровка, Александро-Невская ц.

—*Четвериковъ* Пав., свящ. и *Шемисновъ* Мих. Ив., псал. Сл. Гнилица, Покровская ц.—*Будянский* Мих. Иоан., свящ. (членъ благочиннич. совѣта), *Будянский* Фед. Мих., діак. и *Оружинскій* Никол. Дмитр., псал. Сл. Николаевка 2-я, Успенская ц.—*Оошинъ* Пав. Георг., свящ. *Мухинъ* Кондр. Ефим., діак. и *Пономаревъ* Арс. Ал-андр., псаломщ.

### Волостныя Правленія и Волостныя Суды.

Бѣлоколдезской волости: Старшина *Бондаревъ* Мих. Козьм. Волостной писарь *Фесенко* Лука Петр. Предсѣдатель суда *Тютюнникъ* Мих. Тимоф.

Великобурлуцкой волости: Старшина *Кузаренко* Дан. Кондр. Волостной писарь *Горячій* Лавр. Самойл. Предсѣдатель суда *Зайцевъ* Андр. Андр.

Волоховская волость: Старшина *Куликъ* Вас. Іуд. Волостной писарь *Тимченко* Пет. Архин. Предсѣдатель суда *Куропатенко* Дан. Антон.

Волчанской волости: Старшина *Дудка* Ив. Григ. Волостной писарь *Рыдний* Фед. Ильичъ. Предсѣдатель суда *Коновалъ* Як. Конст.

Графско-Сельской волости: Старшина *Шупенко* Род. Леонт. Волостной писарь *Галушка* Георг. Мих. Предсѣдатель суда *Шевченко* Андр. Иван.

Козинской волости: Старшина *Шошикъ* Пет. Григ. Волостной писарь *Гаригатый* Клим. Фед. Предсѣдатель суда *Губинъ* Харит. Фед.

Николаевской I-й волости: Старшина *Блищенко* Дан. Горд. Волостной писарь *Козенко* Воииф. Кирил. Предсѣдатель суда *Серезжа* Пав. Назар.

Николаевской II-й волости: Старшина *Хирный* Фед. Моисеев. Волостной писарь *Турба* Пав. Ал-андр. Предсѣдатель суда *Касьяненко* Ив. Іосиф.

Ново-Бурлуцкой волости: Старшина *Челомбитыко* Зах. Степ. Волостной писарь *Гончаровъ* Митр. Леонт. Предсѣдатель суда *Подольскій* Сем. Павл.

Ольховатской волости: И. д. Старшины *Катасочовъ* Сем. Ив. Волостной писарь *Басименко* Аван. Ив. Предсѣдатель суда *Ерохинъ* Аван. Ив.

Печенѣгской волости: Старшина *Гапонка* Троф. Авксент. Волостной писарь *Шаровкинъ* Ив. Сав. Предсѣдатель суда *Максименко* Никит. Макс.

Старо-Салтовской волости: Старшина *Сподаревъ* Пав. Данил. Волостной писарь *Журба* Илья Тарас. Предсѣдатель суда *Заиченко* Аван. Мих.

Хотомлянской волости: Старшина *Новиковъ* Влад. Иван. Волостной писарь *Кудинъ* Ив. Петр. Предсѣдатель суда *Сушковъ* Як. Иван.

Шиповатской волости: Старшина *Яценко* Вас. Степ. Волостной писарь *Малько* Афан. Ив. Предсѣдатель суда *Оковитый* Мих. Зинов.

## Зміевской уѣздъ.

### Канцелярія Предводителя Дворянства.

Предводитель дворянства *Лесевичкій* Ник. Семен., д. ст. сов. Письмоводитель *Таможскій* Еф. Иван., поч. граж.

### Зміевская Дворянская Опека.

Предсѣдатель спеки *Лесевичій* Ник. Сем., д. ст. сов. Члены опеки: *Хлоповъ* Фед. Ал-ѣвичъ, поруч. *Семенченко* Мих. Иван., двор. И. д. протоколста *Таможскій* Евф. Иван., поч. гражд.

### Зміевской Уѣздный Съездъ.

Предсѣдатель Съезда—Предводитель дворянства. Уѣздный членъ Харьковскаго окруж. суда, по Зміевск. уѣзду *Проскурниковъ* Конст. Вас., надв. сов. Городекой оудья *Петровъ* Ал-андръ Ник., кол. сов. Секретарь съезда *Стефановъ* Игн. Сем., надв. сов. Земскіе начальники: 1 уч. графъ *Кутайсовъ* Влад. Павл., надв. сов. 2 уч. *Данилевскій* Мих., 3 уч. *Яблонскій* Влад. Ал-андр., надв. сов. 4 уч. *Умыруко-Запольскій* Бор. Никол., пор. зап. 5 уч. *Хлоповъ* Ив. Конст. кол. секр. 6 уч. *Голубниченко* Петръ Ал-сѣв., тит. сов. 7 уч. *Помазановъ* Юр. Ив., надв. сов. Почетные мировые судьи: *Шрейдеръ* Влад. Егор., лек. *Лесевичій* Ал-андръ Сем., ст. сов. *Медницъ* Макс. Мих., надв. сов. *Сукочкинъ* Серг. Павл., кол. ас. *Лесевичій* Ник. Сем., д. ст. сов. *Буймистровъ* Ив. Евг., тит. сов. *Костомаровъ* Серг. Мих., двор.

### Зміевское Уѣздное по воинской повинности Присутствіе.

Предсѣдатель—Уѣздный Предводитель дворянства. Члены присутствія: Уѣздный исправникъ. Уѣзд. Воин. начальникъ Членъ уѣзд. земс. упр. *Оношко* Серг. Степ., крест. Дѣлопроизводитель *Таможскій* Мих. Ив., поч. гражд.

### Зміевское Уѣздное Отдѣленіе Попечительнаго о тюрьмахъ Комитета.

Старшій директоръ *Лесевичій* Ник. Сем., предвод. Зміевс. дворян., ст. сов. Директора: уѣздный исправн., город. староста, уѣзд. врачъ. Дѣлопроизводитель *Павловъ-Силванскій* Юс. Иван., губ. секр., начал. Зміевс. тюрьмы.

### Зміевской Уѣздный Комитетъ Попечительства о народной трезвости.

Предсѣдатель *Лесевичій* Ник. Сем., уѣзд. предвод. двор. Заступающій мѣсто предсѣдателя *Галкинъ* Анд. Тимоф., помощ. надз. акц. сборовъ. Члены: *Красовскій* Петръ Яков., завѣд. город. учил. *Левченко* Елена Алексѣев., начал. жен. прогимн. *Проскурниковъ* Константинъ Васильевичъ уѣздный членъ окружнаго суда. *Мухинъ* о. Петръ, священникъ, депутатъ отъ дух. вѣдом. *Печковскій* Ал-сѣй Дмитр., уѣзд. воинс. начал. *Гехтманъ* Давидъ Ник., подат. нисп. 1 уч. *Рахмановъ* Пет. Ник., подат. нисп. 2 уч. *Кутайсовъ* графъ Влад. Павл., земск. начал. 1 уч. *Яблонскій* Владим. Ал-андр., земс. нач. 3 уч. *Хлоповъ* Ив. Конст., земс. нач. 5 уч. *Голубниченко* Петръ Алексѣев., земс. нач. 6 уч. *Помазановъ* Юрій Иван., земс. нач. 7 уч.



*Изрильскій* Сем. Алексѣев, уѣзд. врачъ. *Петровъ* Ал-ндръ Ник., город. судья. *Иванчикій* Фед. Игорев., предсѣд. земс. управы. *Носикъ* Ив. Тимоф., город. староста. *Лесевичкій* Ал-ндръ Сем, ст. сов. *Костомаровъ* Серг. Мих., двор. *Стрёмуховъ* Лукьянъ Егоров., крест.

### Зміевской мѣстный Комитетъ Россійскаго О-ва Краснаго Креста.

Предсѣдатель *Лесевичкій* Ник. Сем, д. ст. сов. Товарищъ предсѣдателя *Изрильскій* Сем. Алексѣев., ст. сов. Члены управления комитета: *Почковскій* Ал-сѣй Дмитр., полков. *Глстманъ* Дав. Никол., тит. сов. *Стефановъ* Игн. Семен., надв. сов. *Кузьменко* Яковъ Конст., н. ч. Казначей (онъ же завѣдывающій дѣлопроизвод.) *Таможскій* Евф. Иван. поч. гражд.

### Зміевской Уѣздный Училищный Совѣтъ.

Предсѣдатель Зміевского уѣзднаго училищнаго совѣта—Предводитель дворянства. Инспекторъ народ. училищъ *Блюкочинтовъ* Ник. Алексѣев., ст. сов. Члены: Отъ мин. народ. просв. *Красовскій* Петръ Яков., учит.-инспек. город. училища. Отъ духов. вѣдом. *Мухинъ* Петръ, свящ. Отъ мин. внут. дѣлъ Уѣздный исправникъ и отъ земства: *Медвинъ* Макс. Мих., надв. сов. *Недавный* Григ. Андреев., пот. поч. гражд. и всѣ земскіе начальники.

### Зміевское Уѣздное Полицейское Управление.

Уѣздн. исправникъ *Сивилловъ* Вас. Вас., к. а. Помощ. исправника *Толмара* Ив. Фед., надв. сов. И. об. секретаря *Побійнецъ* Петръ Кириллов., н. ч. И. д. столоначальника гражд. стола *Левашевъ* Арт. Федор., н. ч. И. д. столоначальника уголовного стола *Колесниковъ* Сем. Дмитр., н. ч. И. д. регистратора *Нестерцовъ* Степ. Сем., н. ч. Пристава: 1 стана *Крамаренко* Никан. Григор., губ. сек., сл. Алексѣевка. 2 стана *Бурисовъ* Ив. Прохор., кол. ас., сл. Тарановка. 3 стана *Крменецкій* Вик. Федор., тит. сов. г. Чугуевъ. Полицейскіе надзиратели: г. Зміева—вакансія, 1 уч. г. Чугуева *Дацинко* Мих. Иван., н. ч. 2 уч. г. Чугуева *Городенскій* Мих. Ник., тит. сов.

### Зміевская Уѣздная Земская Управа.

Предсѣдатель *Иванчикій* Фед. Игор., губ. секр. Члены *Олотко* Серг. Степ., крест. *Федорченко* Як. Григор., купецъ. *Костомаровъ* Серг. Мих., двор. *Рядновъ* Андрей Григорьев., губерн. секрет. Секретарь *Завлишинъ* Александръ Андреев., Помощникъ его *Сысовъ* Василій Иванов., почетн. граждан. Бухгалтеръ *Княжинъ* Иванъ Григорьев., мѣщанинъ. Помощникъ его *Коломайцевъ* Иванъ Алексѣев., зап. пис. Регист. *Дьяковъ* Тих. Ник., кр. Техники: *Быковскій* Ник. Пав., инж.-мех. *Вдопьянновъ* Ал-ндръ Васил., н. ч. Землемѣръ *Улиновъ* Фед. Григ., н. ч. Агрономъ *Булацель* Ал-ндръ Ал-ндров. Смотрит. арестнаго дома *Писаревъ* Степ. Алексѣев., отстав. подпол. Смотритель больницы *Пшенишкова* Ив. Андр., поч. гражд. Дорожный смотритель *Косоловъ* Гавр. Мих., зап. унт. офиц. Агенты земскаго страхованія: *Лесевичкій* Влад. Дмитр., двор. *Любичкій* Юрій Ал-ндр., двор. *Сазаревичъ* Мих. Осип., зап. фельдф. Завѣдывающіе земскими сел.-хозяйс. складами: *Кузьменко* Як. Конст., учитель. *Минсурова* Пелагея Григ., жена отст. подполков. *Ярменко* Анна

Павл., жена крест. *Солвьевъ* Макс. Ал-ндров., крест. Завѣдывающій опыти. полемъ *Недѣжуринъ* Ник. Квинт., агрономъ. Лаборавтъ *Станкевичъ*. Врачи: Санитар. врачъ *Кизириа* Ал-ндръ Георг., лек. 1 уч. *Гирисонъ* Вильг. Вильг., лек. 2 уч. Вакансія. 3 уч. *Ракишскій* Ив. Иван., лек. 4 уч. *Фризманъ* Бенц. Берков., лек. 5 уч. *Рапиловъ* Гурій Иван., кол. сов. 6 уч. *Воронъ* Ив. Федор., надв. сов. 7 уч. *Кирзнеръ* Бор. Солом. 8 уч. *Сливицкій* Ив. Конст., кол. сов. 9 уч. *Аронъ* 10 уч. *Ермолаевъ* Вяч. Ал-ндров. 11 уч. *Натіевъ* Ал-ндръ Ник. Ветеринары: 1 уч. *Поповъ* Дмит. Ник., кол. секр. 2 уч. *Даленко* Ив. Серг., тит. сов. 3 уч. Вакансія. 4 уч. *Подольскій* Петръ Ал-ндров., кол. ас.

### Зміевская Земская больница.

Врачъ завѣд. больницею (онъ же и город. врачъ) *Сливицкій* Ив. Конст., кол. сов. Смотритель больницы *Шшеничко* Ив. Андреев., лич. поч. гражд. Старш. фельдшеръ больницы *Криволатъ* Ал-сѣй Павл., лич. поч. гражд. Младшій фельдшеръ больницы *Гладышовъ* Игн. Климен., стар. мед. фельд.

### Зміевское Упрощенное Городское Общественное Управление.

Зміевской городской староста *Носикъ* Ив. Тимоф., куп. Помощникъ Зміевск. городск. старосты *Медвѣдкинъ* Ник. Степ., мѣщ. Дѣлопроизводитель Зміев. упрощ. город. обществ. управления *Нестеренко* Ал-сѣй Мих., мѣщ.

### Зміевской городской Сиротскій Судъ.

Предсѣдатель суда *Носикъ* Ив. Тимоф., куп., город. староста. Членъ суда *Смисовъ* Мих. Андреев., куп. сынъ. Членъ суда, завѣдыв. дѣлопроизводствомъ *Нестеренко* Ал-сѣй Мих., мѣщ.

### Управление Зміевского уѣзднаго Военскаго Начальника.

Зміевской уѣздн. воинс. начальникъ *Печковскій* Ал-сѣй Дмит., полков. Дѣлопроизводитель управл. Зміев. уѣзд. воин. начал. *Авиловъ* Ив. Петр., шт.-кап.

### Зміевское Уѣздное Казначейство.

Казначей *Христіанинъ* Зиновій Ал-сѣев., надв. сов. Старшій бухгалтеръ *Домановскій* Евтихій Степ., надв. сов. Кассиръ 1 разр. *Рудинскій* Андр. Климент., кол. секр. Бухгалтера: 1-го разр. *Бабичъ* Ал-сѣй Самс., н. ч. 2-го—*Старовъ* Евг. Ал-сѣев., тит. сов.

### Зміевской Городской Обществ. Донецъ-Захаржевскаго Банкъ.

Директоръ банка *Буймистровъ* Евг. Ильичъ, куп. Товарищи директора: *Бужкаловъ* Мих. Андр., пот. поч. гражд. *Сотниковъ* Серг. Дм., кр. Бухгалтеръ *Ермеевъ* Георг. Аверьян., мѣщ.

### Зміевская Земская Александровская IV классная женская прогимназія.

Предсѣдатель попечительнаго совѣта *Костомаровъ* Серг. Мих. Члены попечительнаго совѣта: *Медвижъ* Маск. Мих., надв. сов. *Ивничій* Фед. Игор., *Бѣй мистровъ* Евг. Ильичъ, куп. Предсѣдатель педагогическаго совѣта *Красовкій* Пет. Яков., Начальница прогимназіи *Левченко* Елена Алексѣев. домашн. учительница. Законоучитель *Мухинъ* Петръ Θεод., священ. Учительница русскаго языка и естеств. исторіи, она же секрет. пед. совѣта *Пасыкина* Любовь Алек., дом. уч. Учит. математики *Вершеловская* Праск. Степ., дом. учит. Географіи, исторіи и чистописанія (она же библиотечкарь) *Морковникова* Юл. Иван. дом. уч. Приготовительнаго класса *Раковская* Марія Вас., дом. наст. Руководѣлія (она же дѣлопроизвод. попечит. совѣта) *Поповкая* Марія Роман, дом. наст. Надзирательницы: Стар. кл. *Ерохина* Марія Евг., дом. уч. Млад. кл. *Прощина* Ел. Вас., дом. уч. Учитель пѣнія *Кузьменко* Яков. Кон., н. ч. Врачъ прогимназіи *Сливицкій* Ив. Конст., кол. сов.

### Чугуевская Городская Управа.

Городской голова *Лубенцовъ* Ив. Ал-сѣев., поч. гр. Члены управы: *Васильевъ* Никиф. Ильичъ, мѣщ. *Рышковъ* Вас. Ал-дров., мѣщ. Городской секретарь *Боцаровъ* Григ. Петр., кр.

### Чугуевскій Городской Сиротскій Судъ.

Предсѣдатель суда, Городской голова *Лубенцовъ* Ив. Ал-сѣев., п. гр. Члены: *Масловъ* Вас. Андреев., купецъ. *Татариновъ* Вас. Андреев., мѣщ. Секретарь *Боцаровъ* Григ. Петр., кр.

### Чугуевское городское попечительство о бѣдныхъ.

Предсѣдатель *Лубенцовъ* Ив. Ал-сѣев., поч. гражд. Повечители: *Эдельманъ* Ал-сѣй Андр., куп. *Рышковъ* Мих. Ефим., кр. *Шкуратовъ* Никол. Денис., кр. *Масловъ* Вас. Андр., куп. *Дмитріевъ* Евген. Пантел., куп.

### Чугуевская Мѣщанская Управа.

Распорядительный староста *Александровъ* Сем. Андр., мѣщ. Податной староста *Татариновъ* Яковъ Андреев., мѣщ. Письмоводитель *Чехонадскій* Ал-др. Пав., мѣщанинъ.

### 5-й Запасный Кавалерійскій полкъ.

Командиръ полка *Бржозовскій* Евгеній Васил., полков. Помощники командира полка по строевой части: *Кілювскій* Вас. Иван., подполк. *Вольскій* Фома Иванов., подполк. Помощникъ командира полка по хозяйствен. части *Абелъ* Григ. Павлов., подполк. Командиры 3-го эскадрона: *Шатуновъ* Леон. Фед., подполк. 2-го эскадр. *Ознобишинъ* Конст. Ник., подполк. 1-го эскадр. *Зайцевъ* Ник. Дмитр., ротм. 5-го

эскадр. *Диковъ* Пав. Апол. ротм. 6-го эскадр. *Краснопольскій* Ал-андр. Иван., ротм. 4-го эск. *Никитинъ* Серг. Андр., ротм. Младшій оф. *Головинскій* Иванъ Иван., шт.-ротм. Начальникъ полковой учеб. команды *Ковалевскій* Ал-андр. Дмитр., шт.-ротм. Младшій офицеръ *Винклеръ* Збигнѣвъ Вильгельм., шт.-ротм. Полковой адъютантъ *Ганскій* Ник. Мих., шт.-ротм. Дѣлопроизводитель полковаго суда *Клопотовскій* Влад. Титов., шт.-ротм. Полковой казначей *Серединъ* Серг. Мих., шт.-рот. Млад. офицеръ *Левинскій* Владим. Ильичъ, шт.-ротм. Завѣдывающій оружіемъ *Мельниченко* Мих. Мих., поруч. Младшіе офицеры: *Величковскій* Сем. Мих., поруч. *Медниовъ* Влад. Владим., поруч. Завѣдывающій полковымъ лазаретомъ и нестроевой командой *Блажковъ* Ник. Афанас., поруч. Классные чиновники: Старшій врачъ *Семеновъ* Ник. Васил., кол. сов. Старшій ветеринарный врачъ *Никольскій* Влад. Мих., колл. сов. Младшій медицин. врачъ *Панкратьевъ* Ал-сѣй Григ., кол. ас. Дѣлопроизводитель по хозяйствен части *Жмуикій* Мих. Григ., тит. сов. Полковой священникъ *Поповъ* Конст. Ник.

### 30 Драгунскій Ингерманландскій полкъ.

Командиръ полка *Тулубьевъ* Вас. Никанор., полков. Завѣд. хоз. *Князь* *Аваловъ* Ал-андр. Сем., полков. Помощн. команд. полка по строев. части *Ризниковъ* Вас. Савв., подполк. Командиры эскадроновъ ротмистры: 1-го эскадр. *Пьуновъ* Ал-сѣй Иванов. 2-го эскадр. *Форстенъ* Самуиль-Аларикъ Оскаръ Фридр. 3-го эскадр. *Заворотько* Влад. Никол. 4-го эскадр. *Мюданскій* Діонисъ Андреев. 5-го эскадр. *Яковлевъ* Влад. Яковл. 6-го эскадр. *Детяревъ* Ник. Митроф. Полковой адъютан. *Дылевскій* Мих. Никол., поруч. Полковникъ казначей *Лихолетъ* Ник. Иван., поруч. Команд. обоз. команд. *Соколовъ* Георгій Иван., шт.-ротм. Строевые офицер. штабсъ-ротмистры: *Яковлевъ* Никол. Никол. *Оленичъ-Гнененко* Петръ Павл. *Бартеневъ* Леонидъ Иван. *Дылевскій* Серг. Никол. *Димилевскій* Серг. Никол. *Назимовъ* Ник. Никол. *Андреевъ* Герас. Никол. Поручики: *Дьяковъ* Антонъ Матв. *Гуржумъ* Ник. Вас. *Селивановъ* Владим. Ив. *Давыдовъ* Ив. Ив. *Цышкѣвскій* Борисъ Дмитр. *Тетера* Григорій Николаев. *Маринъ* Георгій Александров. *Булацель* Анатолій Александр. Корнеты: *Голоцуцкій* Изья Яковл. *Треубовъ* Алексая. Дмитріев. *Мазаркій* Митроф. Веніам. *Какуринъ* Алекс. Иван. *Фолтъ* Генрихъ-Ал-андръ-Эдмундов. *Хрѣтниковъ* Сергѣй Констант. Поручики: *Кармазинъ* Сергѣй Иван. *Холодовъ* Ник. Иван. Дивизионный интенд. шт. 10 кав. дивиз. штабсъ-ротмистръ *Кульвинскій* Маріанъ-Панкраты Михайловичъ. Старшій адъютантъ шт. 10 кав. дивиз. *Мальцевъ* Ник. Платон. Ветеринарный врачъ *Мизаловъ* Иванъ Григор., колл. асс. Старшій врачъ *Виванскій* Ник. Мих., колл. сов. Дѣлопроизводитель *Тесленковъ* Петр. Макс., титул. совѣт. *Копейкій* Вас. Іаковл., свящ. Классный медицинскій фельдшеръ *Сычинъ* Ив. Георг., колл. регистр.

### Чугуевское пѣхотное юнкерское училище.

Начальникъ училища *Фокъ* Як. Ал-андр., полк. ген. штаба. Ротные командиры: *Федоровскій* Влад. Вас., подпол. *Писанко* Мих. Григ., подпол. *Махайловъ* Ив. Ив., подпол. *Стрѣльниковъ* Арс. Плат., кап. Инси. классовъ *Зыбинъ* Иннок. Андр., подпол. Помощн. инси. классовъ *Владичекъ* Серг. Ник., кап. Завѣдывающ. хозяйств. *Шибинскій* Як. Ан-др., шт.-кап. Казначей и квартирмистръ *Футековъ* Вас. Георг., кап. Адъют. и дѣлопроизвод. по хозяйств. части *Вербинскій* Ник. Вас., шт.-капит. Младшіе офицеры: *Колоней* Фед. Мих., кап. *Вилль* Павелъ Убальдов. шт.-кап. *Лобель* Анат. Игн., шт.-кап. *Мистяко* Мих. Афиног., кап. *Григоровичъ* Андр. Кали-

стр., кап. *Маишевичъ* Мих. Георг., кап. Преподаватели: *Маминовскій* Евг. Андр., полк. *Анисимовъ* Ник. Влад., подпол. ген. штаба. *Линицкій* Ал-ндръ Ив., подпол. ген. штаба. *Давыдовъ* Леонидъ Ив., подпол. ген. штаба. *Астафьевъ* Ал-ндръ Серг., отставн. подпол. *Колосовъ* Серг. Вас., кап. *Кравченко* Мих. Петр., шт.-кап. *Блинновъ* Ал-ндръ Дмит., кап. *Плетневъ* Влад. Дмитр., кап. *Яценко* Ал-ндръ Ник., поруч. Врачъ *Савиновъ* Яковъ Андр., кол. сов. Классный фельдш. *Соломка* Алшій Лукичъ, губ. секр.

### Чугуевскій Продовольственный магазинъ.

Смотритель магазина *Гавриловъ* Ник. Мих., колл. асс.

### Чугуевское трехклассное городское училище.

Учитель инспекторъ *Леонтьевъ* Ал-ндр. Ал-ндр. вадв. сов. Законоучитель *Красинъ* Ник. Митроф., свящ. Учителя: *Павальневъ* Як. Егор., кол. асс. *Муштаевъ* Оома Тимоф., н. ч. Музыки *Янковіусъ* Фодоръ Роберт., кол. рег. Почетный смотритель *Лизогубовъ* Петръ Иван., почет. гражд. Врачъ (вакансія).

### Чугуевское Александровское 2-хъ клас. женское училище.

Завѣдывающая уч. *Руденко* Евг. Никол., учительн. Законоучитель *Дейнеховскій* Феофанъ Львов., священ. Учительн. общеоб. предм. *Леонтьева* Марія Ал-ндр. Учительн. руководѣлія *Щуцманъ* Феоодосія Савельев. Учитель пѣнія *Руденко* Павелъ Филим.

### Почтовые учрежденія.

Зміевская почтово-телеграф. контора. Начальникъ *Чернацкій* Кирилль Ал-сѣев., кол. асс. Почтово-телеграф. чиновникъ V разр. *Антимовъ* Андр. Стеф., н. ч. Надсмотрщикъ низш. оклада *Силаковъ* Петръ Стеф., н. ч.

Чугуевская почтово-телеграф. контора. Начальникъ конторы *Автамоновъ* Мих. Павл., надв. сов. Помощникъ его *Ивановъ* Сем. Никол., надв. сов. Почтово-телеграф. чиновникъ 5 разр. *Поповъ* Ник. Григор., губ. сек. Надсмотрщикъ *Киртьевъ* Иванъ Дмитр., нем. чина. Почтово-телеграф. чиновникъ 6 разр. *Коласоріевъ* Ал-ндр. Никол., колл. регистр. Почт.-телегр. чиновникъ 6 разр. *Кирилко* Пант. Вас., н. ч.

Сл. Алексѣевка почтово-телеграф. отдѣленіе. Начальникъ почтово-телегр. отдѣл. (вакансія). Надсмотрщикъ *Евграфовъ* Ал-ндр. Семен., н. ч.

Балаклеяское почтово-телеграф. отдѣленіе. Начальникъ отдѣленія *Ключаревъ* Авениръ Капитон. Надсмотрщикъ *Сажновскій* Зах. Никол.

Волхово-Ярское почт.-тел. отдѣленіе. Начальникъ Волохово-Ярскаго почтово-тел. отдѣленія. *Сорокинъ* Ал-сѣй Мих., кол. секр. Надсмотрщикъ низшаго оклада *Корба* Никит. Матв., не им. чина.

Сл. Андреевка, почтов.-телеграф. отдѣленіе. Начальникъ почт.-телегр. отдѣленія *Червошиковъ* Ал-ндр. Матв., нем. чина. Надсмотрщикъ *Герасименко* Ник. Иван., нем. чина.

Кочетовское почтовое отдѣленіе. Начальникъ почтоваго отдѣленія *Заболовъ* Конст. Пет. н. ч.

Тарановское почтовое отдѣленіе. Начальникъ Тарановскаго почтоваго отдѣленія *Суригъ* Никаноръ Яков., крестьянинъ.

### Духовенство Зміевского уѣзда.

Благочинные: 1-го округа *Юшково* Феод. Мих., священ., г. Чугуевъ. 2-го округа *Антоновскій* Варс. Алекс., священ., сл. Алексѣевка. 3-го округа *Сергеевъ* Ник. Гавр., священ. с. Яковенково.

1-й округъ. Г. Зміевъ, Соборно-Троицкая ц.—*Вышемирскій* Пав. Петр., прот. *Мушинъ* Петръ Феод., священ., *Ладенко* Вас. Иван., священ. *Туруфановъ* Андрей Ив., диак. *Дюково* Евг. Иван., псал. *Феневъ* Зах. Лук., псал. *Горанскій* Вас. Вас., псал. Успенская ц.—*Рудинскій* Ант. Лук., священ. *Поповъ* Вас. Яков., псал. Г. Чугуевъ, Покровская ц.—*Дейнеховскій* Феод. Льв. священ. *Красинъ* Ник. Митр., священ. *Федоровскій* Ал-ндръ Павл., диак. *Щетинскій* Валер. Иван., диак. *Рудневъ* Кир. Витал., псал. Николаевская ц.—*Юшково* Феод. Мих., священ. *Подлукій* Феод. Ант., диак. *Солодовниковъ* Иванъ Петр., псал. Рождество-Богородичная ц.—*Жадновскій* Алек. Ив., священ. *Чаговцовъ* Яковъ Фефилакт., диак. *Гончаровъ* Яковъ Серг., псал. Скорбященская ц.—*Сильванскій* Ник. Ал-ксѣев., священ. *Поповъ* Конст. Феод., псал. С. Боровая Рождественская ц.—*Колосовскій* Иванъ Влад., священ. *Огульковъ* Евг. Харит., псал. С. Борки, Преображенская ц.—*Гумилевскій* Ник. Иван., священ. *Малиженковскій* Леон. Иван., псал. С. Введенское Введенская ц.—*Щетинскій* Ник. Ал-ндров., священ., *Слюсаревъ* Евгр. Павл., псал. С. Водяное Борисо-Глѣбская ц.—*Николаевскій* Феод. Вас., священ. *Рудинскій* Иванъ Григ., псал. С. Дудковка Иоанно-Предтеченская ц.—*Македонскій* Пав. Никол. священ. *Гапчинскій* Мих. Кал., псал. С. Замостье, Николаевская ц.—*Куржановскій* Стеф. Ал-ксандр., священ. *Горанинъ* Ник. Ксеноф., диак. *Краснопольскій* Сем. Андр., псал. С. Зарожное, Васильевская ц.—*Василевскій* Иванъ Ал-ндров. священ. *Фаворовъ* Юс. Семен., диак. *Колотовскій* Иванъ Мих., псаломщ. С. Звѣдки, Преображенская ц.—*Виноградовскій* Ал-ксандръ Васил., священ. *Ковалевъ* Иванъ Ал-ндров., псал. С. Каменная-Яруга Николаевская ц.—*Найдовскій* Ник. Максим. священ. *Найдовскій* Мих. Ник., диак. *Зиньковскій* Яв. Васил., псал. С. Константиновка, Рождество-Богородичная ц.—священ. (вакансія). *Бутковъ* Иванъ Алекс., псал. С. Кочетокъ, Владимиро-Богородичная ц.—*Илларионовъ* Алексій Ал-екс. прот. *Стеллецкій* Дим. Ив., диак. *Семейкинъ* Мих. Андр., псал. С. Мохначи Перукотвореннаго образа Господня ц.—*Рубинскій* Макс. Павл., священ. *Куржановскій* Стеф. Иван., диак. С. Ново-Покровское, Покровская ц.—*Вышемирскій* Пав. Павл., священ. *Слюсаревъ* Онис. Иван., псал. С. Старо-Покровское, Успенская ц.—*Вышемирскій* Дим. Петр., священ. *Милушинъ* Петръ Семен., псал. С. Соколовъ, Архангело-Михайловская ц.—*Орловскій* Григ. Иван., священ. *Прибытковъ* Юс. Вас., псалом. Успенская ц.—*Стеллецкій* Ив. Стеф., священ. *Квитковскій* Ал-ндръ Иван., псал. С. Тарановка, Архангело-Михайловская ц.—*Богославскій* Ив. Павл., священ. *Соколовъ* Валс., Петр., священ. *Павловскій* Григ. Лук., диак. *Грабовскій* Ал-ндръ Серг. и *Поповъ* Сем. Фил. псал. С.Тетльга, Иоанно-Богословская ц.—*Жуковъ* Евг. Елис., священ. *Павловскій* Ал-сѣй Васил. псал. С. Терновая, Богоявленская ц.—*Котляровъ* Ал-ндръ Сем., священ. *Феденко* Мих. Вас., псал.

2-й округъ. Сл. Алексѣевка, Рождество-Богородичная ц.—*Антоновскій* Вар. Алексѣев., священ. (онъ же благочинный и членъ Зміевского уѣздн. отдѣл.) *Протопоповъ* Стеф. Матв., диак. *Пересыткинъ* Вас. Ив., диак. на псаломщицкой вакансіи.

Сл. Алексѣевка, Троицкая ц.—*Ковалевскій* Мих. Павл., свящ. (онъ же членъ благоточинническаго сов.) *Сулма* Григ. Иван., діак. *Капустинъ* Мих. Андр., псаломщ. Сл. Асѣевка, Николаевская ц.—*Протопоповъ* Вас. Мат., свящ. *Сильванскій* Іоан. Никол., и. д. псал. Сл. Верхній Бишкинъ, Архангело-Михайловская ц.—*Сильванскій* Θεод. Никол., свящ. *Войтовъ* Вас. Григ., діак. *Протопоповъ* Митр. Матв., псал. Сл. Нижне-Русскій Бишкинъ, Митрофаніевская ц.—*Байрачнній* Род. Стефан., свящ. *Евсикій* Ал-ндръ Вас., и. д. псал. Сл. Черкасскій-Бишкинъ, Троицкая ц.—*Яновскій* Петръ Иллар., свящ. *Сукачевъ* Дор. Петр., діак. *Михайлогскій* Антон. Ал-сѣв., псал. Сл. Бурлей, Троицкая ц.—*Черняевъ* Евл. Ильичъ, свящ. *Жуковъ* Алексѣй Эрас., и. д. псал. Сл. Булацелевка, Воскресенская ц.—*Ястремскій* Вас. Ал-ндров., священ. *Кучеренко* Іоан. Іоаким. и. д. псал. Сл. Берека, Вознесенская ц.—*Евсикій* Вас. Ал-ндров., свящ. *Павловскій* Дан. Вас., діак. *Черняевскій* Іоаннъ Θεод., и. д. псал. Сл. Берека, Христорождественская ц.—*Хижняковъ* Никол. Іоан., свящ. *Петровъ* Гав. Аѣн., діак. *Θеодоровъ* Григ. Арсен., и. д. псал. С. Гулай-Поле, Георгіевская ц. *Базилевичъ* Левъ Мих., свящ. *Буцикій* Лука Алекс., псал. Сл. Гомольша, Іоанно-Богословская ц.—*Кривцовъ* Митр. Іоан., свящ. *Блудовъ* Іоаннъ Θεодот., и. д. псал. Сл. Глазуновка, Покровская ц.—*Свиридовъ* Сергій Іоан., свящ. *Кульши* Сим. Григ., и. д. псал. Сл. Ефремовка, Димитріевская ц.—*Тимофеевъ* Петръ Павл., св. *Очилюковъ* Стеф. Коз., псал. Закутніе хутора, Троицкая ц.—*Ястремскій* Іоан. Ник., свящ. *Дюковъ* Димит. Виссар., и. д. псаломщ. Кисельскіе хутора, Косьмо-Даміановская ц.—*Антоновичъ* Пав. Алексан., свящ. *Павловскій* Георг. Петр., и. д. псал. Сл. Лозовенька, Косьмо-Даміановская ц.—*Богдановъ* Вен. Ал-ндров., свящ. *Николаевичъ* Игорь Θεодор., діак. *Миряховскій* Конст. Павл., псал. Сл. Лививка, Николаевская ц. *Дюбановъ* Ник. Θεодор., свящ. (онъ же блюститель за преподаваніемъ закона Божія въ народ. учил.) *Несторовъ* Ал-сѣй Ник., діак. *Θеодоровъ* Виссар. Мих., псал. С. Михайловка, Троицкая ц.—*Кирше* Іос. Абрам., свящ. *Шепелевскій* Сим. Іоан., псал. Сл. Мѣловая, Николаевская ц.—*Дажневскій* Стеф. Герас. свящ. *Крисовскій* Сим. Яков. псал. Сл. Отрада, Петро-Павловская ц.—*Ястремскій* Вит. Алексан. свящ. *Вышемирскій* Іоаннъ Павл., діак. *Гривочесъ* Аѣан. Пет., и. д. псал. Сл. Нижняя-Орель, Казанская ц.—*Стаховскій* Ал-ндръ Григор., свящ. (онъ же помощн. благоточиннаго). *Θеодоровъ* Григ. Θεод., діак. *Θеодоровъ* Серг. Θεодор. псал. Сл. Нижняя-Орель, Успенская ц.—*Соколовскій* Вас. Дмит., свящ. *Рубинскій* Мих. Васил., псал. Сл. Охочая, Троицкая ц.—*Стенурскій* Вас. Конст., свящ. (онъ же членъ Благоточинническаго сов., духовникъ округа и катехизаторъ). *Θеодоръ* въ Іоаннъ Θεодор. свящ. *Самойловъ* Пав. Тимоф., діак. *Сидоровъ* Евѡ. Θεодор., псал. *Линицкій* Іоаннъ Васил. и. д. псал. Сл. Преображенскъ, Преображенская ц.—*Башицкій* Вас. Мелет. свящ. *Гьбаловъ* Θεод. Іоаннов., свящ. *Букасовъ* Вас. Іоан., діак. *Мушинъ* Тих. Тимоф., и. д. псалом. *Коробкинъ* Іоаннъ Іоан., и. д. псал. Плесовскіе хутора, Николаевская ц.—*Филевскій* Іоан. Павл. священ. *Сулма* Парѡ. Григ., псал. Сл. Чернокаменка, Троицкая ц.—*Ниврянинъ* Іоан. Агаф., свящ. *Кротовъ* Петръ Григ., и. д. псал. *Чебановъ* Вас. Парф., діак. Сл. Шебелинка, Архангело-Михайловская ц.—*Мураховскій* Григ. Васил., свящ. *Власовскій* Сим. Іоан., діак. *Добровольскій* Стеф. Васил., псалом. Сл. Шевелевка, Димитріевская ц. *Полянскій* [Никиф. Павл., свящ. *Индутнній* Александр. Яков., псал.

3-й округъ. С. Яковенково, Николаевская ц.—*Сертинъ* Ник. Гавр., свящ. (благоточинный) *Васильковскій* Іак. Ильичъ, псал. Сл. Андреевка, Воскресенская ц.—*Рубинскій* Пав. Ал-ндров., свящ. *Сосинъ* Θεод. Діомид. діак. *Троицкій* Тимоф. Іоан., псал. Сл. Андреевка, Рождество-Богородичная ц.—*Нѣмчиновъ* Тих. Тимоф., свящ. *Филоновичъ* Григ. Мих., діак. *Яновскій* Влад. Митр. псал. Андреевскаго арестантскаго исправительнаго отдѣленія, Петро-Павловская ц.—*Жуковъ* Ник. Иллар., свящ. *Троицкій* Іоан. Евф. псал. Сл. Балаклея, Успенская ц.—*Ковалевскій* Іоаннъ

Андр., свящ. *Павловъ* Мих. Григ., діак. *Полыкинъ* Троф. Макс., псал. Сл. Балаклея, Покровская ц. *Трибуновъ* Тим. Зах., свящ. *Медонскій* Петръ Петр., п. д. псал. Сл. Борщевая, Вознесенская ц.—*Леонтьевичъ* Владиміръ, свящ. *Львовиковъ* Анд. Вас., діак. *Евгеньскій* Пав. Мих., псал. Сл. Богодарово, Нерукотвореннаго Образа Господня ц.—*Роговскій* Вас. Степ., свящ. *Стефановскій* Стеф. Вас., діак. *Микашевскій* Ал-ндръ Павл., п. д. псал. Сл. Бригадировка, Іоанно-Богословская ц.—*Торанскій* Іоаннъ Θεод., свящ. *Весьда* Евг. Сум., діак. *Кущенковъ* Павелъ, псал. Сл. Вербовка, Преображенская ц.—*Федоровъ* Тим. Павл., свящ. *Медонскій* Іоан. Петр., псал. Сл. Волоховъ-Яръ, Троицкая ц.—*Ильковъ* Ал-дръ Мих., св. *Чернявскій* Іоаннъ, діак. *Бутковскій* Ник. Іоаннов., псал. Сл. Волчій-Яръ, Митрофановская ц.—*Амивцевъ* Пав. Андреев., свящ. *Полыкинъ* Стеф. Ник., псал. Сл. Гинѣвка, Рождество-Богородичная ц.—*Ильмановскій* Петръ, свящ. *Краснокутскій* Анат. Мих., діак. *Ивановъ* Ник. Ал-ндров., п. д. псал. Сл. Граково, Троицкая ц.—*Шоловъ* Ел. Іоаннов., свящ., *Сумма* Василиій, діак. *Троцкий* Анд. Іоаннов., псал. Сл. Коровочино, Успенская ц.—*Дейнеховскій* Ипол. Петров., свящ. *Семеновъ* Вас. Діом., діак. *Бутковскій* Вас. Алексѣев., псал. Сл. Лагери, Рождество-Богородичная ц.—*Шергина* Петръ Вас., свящ. *Михайловскій* Петръ Іоаннов., діак. *Федоровъ* Θεод. Конст., псал. Сл. Лебяжье, Архангело-Михайловская ц.—*Подольскій* Ал-ндръ Гаврил., свящ. *Ивановскій* Пав. Алексѣев., псал.-діак. Сл. Лиманъ, Архангело-Михайловская ц.—*Павловскій* Сергій, свящ. *Измайловъ* Владиміръ, діак. *Ильмановъ* Евг. Тимоф., псал. Крестовоздвиженская ц.—*Любчикъ* Мат. Вас., свящ. *Хижняковъ* Пав. Алек., псал. Сл. Малиновка, Архангело-Михайловская ц.—*Тедомановъ* Вас. Петров., свящ. *Толмачевъ* Ник. Вас., діак. *Людикорминъ* Вас. Павл., п. д. псал. Сл. Маслово, Рождество-Богородичная ц. *Крыжановскій* Автон. Сем., свящ. *Пантелеймоновъ* Θεок. Григ., псал. Сл. Мосьпанова, Георгіевская ц.—*Тимофеевъ* Петръ Алексѣев., свящ. *Дьяковъ* Ант. Павл., діак. *Кудрявцевъ* Іоаннъ Филип., псал. Сл. Ново-Івановка, Іоанно-Предтеченская ц.—*Васильковскій* Мат. Автон., свящ. *Линицкій* Вас. Григ., п. д. псал. Сл. Пришибъ, Троицкая ц.—*Шерелевскій* Георгій Сум., свящ. *Дюковъ* Іоаннъ Петр., псал. Сл. Скрыпан, Вознесенская ц.—*Шивоваровъ* Плат. Конст., свящ. *Рудневъ* Вит. Вас., діак. *Татариновъ* Стеф. Θεод., псал. Сл. Шелудовка, Николаевской ц.—*Жуковъ* Илар. Ник., свящ. *Краснокутскій* Ант. Іоаннов., діак. *Дьяковъ* Димит. Ал-ндров., псал.

### Волостныя Правленія и Волостные Суды.

Алексѣевской волости: Старшина *Барибинъ* Никита Петр. Волостной писарь *Юрченко* Вас. Данил. Предсѣдатель суда *Дьяковъ* Як. Стеф.

Андреевской волости: Старшина *Шивоваръ* Емел. Ал-ндр. Волостной писарь *Богтъ* Пав. Роман. Предсѣдатель суда *Гузенко* Филип. Аким.

Балаклеяской волости: Старшина *Шабета* Вас. Гр. Волост. писарь *Пискловъ* Дев. Козьм. Предсѣдатель суда *Обозный* Мих. Максим.

Берецкой волости: Старшина *Лукьянченковъ* Дмитр. Андреев. Волостной писарь *Чепелевко* Елис. Ив. Предсѣдатель суда *Рышковъ* Вас. Афан.

Борчанской волости: Старшина *Терещенко* Григ. Гавр. Волостной писарь *Кинцель* Мих. Іосиф. Предсѣдатель суда *Курса* Тим. Назар.

Бурлуцкой волости: Старшина *Чирва* Матв. Ив. Волостной писарь *Киктевъ* Макс. Ив. Предсѣдатель суда *Ковалевъ* Фил. Григ.

Веденской волости: Старшина *Съракуровъ* Андр. Борис. Волостной писарь *Дубенцовъ* Вас. Ал-сѣв. Предсѣдатель суда *Волостной Старшина*.



Волохово-Ярской волости: Старшина *Малимонъ* Петръ Стеф. Волостной писарь *Козловъ* Як. Серг. Предсѣдатель суда *Нарьковскій* Мих. Кари.

Гуляйпольской волости: Старшина *Латышенко* Пав. Степ. Волостной писарь *Горбань* Григ. Ив. Предсѣдатель суда *Константиновскій* Зах. Ив.

Замостянской волости: Старшина *Вовченко* Андр. Ефим. Волостной писарь *Китиченко* Матв. Терент. Предсѣдатель суда *Бражникъ* Степ. Андр.

Зароженской волости: Старшина *Съврюковъ* Емел. Тимоф. Волостной писарь *Трушъ* Яковъ Венедикт. Предсѣдатель суда *Ивановъ* Корней Ероф.

Зміевской волости: Старшина *Двицунъ* Игн. Андр. Волостной писарь *Майборода* Макс. Оом. Предсѣдатель суда *Титаренко* Пав. Адриан.

Коробчанская волость: Старшина *Ситниковъ* Ефимъ Иван. Волостной писарь *Пастуховъ* Зах. Вас. Предсѣдатель суда *Котовъ* Андр. Федор.

Лиманской волости: Старшина *Склей* Петръ Мих. Волостной писарь *Склярковъ* Козьма Тимоф. Предсѣдатель суда *Бураака* Илья Давид.

Нижнеорельской волости: Старшина *Шапченко* Акимъ Серг. Волостной писарь *Свъжинцевъ* Игнат. Изот. Предсѣдатель суда *Тимченко* Ник. Макс.

Отрадовской волости: Старшина *Половинка* Стеф. Дормид. Волостной писарь *Колосовъ* Георг. Андреев. Предсѣдатель суда *Сызченко* Андр. Констант.

Охоченской волости: Старшина *Головинъ* Сем. Тим. Волостной писарь *Рудъ* Як. Никол. Предсѣдатель суда *Сотниковъ* Вас. Фед.

Попельнянской волости: Старшина *Охрименко* Ив. Федор. Волостной писарь *Тимченко* Кондр. Ив. Предсѣдатель суда *Березуцкій* Макс. Авксент.

Преображенской волости: Старшина *Литвинъ* Зах. Савв. Волостной писарь *Боуменко* Мих. Троф. Предсѣдатель суда *Чухлатый* Вас. Степ.

Соколовской волости: Старшина *Шакрышъ* Петръ Петров. Волостной писарь *Кулявчъ* Як. Тим. Предсѣдатель суда *Накрышъ* Ив. Павл.

Тарановской волости: Старшина *Левандовскій* Петръ Андр. Волостной писарь *Держачъ* Дан. Никит. Предсѣдатель суда *Помютинъ* Вас. Павл. Дѣлопроизводитель *Соколовъ* Петръ Степан.

Чугуевской волости: Старшина *Балакиревъ* Федор. Афанас. Волостной писарь *Черепаша* Григ. Евдок. Предсѣдатель суда *Рышковъ* Мих. Ефим.

Шебелинской волости: Старшина *Мартиновъ* Стеф. Яковл. Волостной писарь *Кириченко* Мих. Бремѣв. Предсѣдатель суда *Золотопунъ* Ив. Павл.

Шелудковской волости: Старшина *Разуменко* Григ. Степ. Волостной писарь *Шпилевъ* Леонт. Семен. Предсѣдатель суда *Нестеренко* Троф. Егор.

## Изюмскій уѣздъ.

### Канцелярія Предводителя Дворянства.

Предводитель дворянства *Бунтышъ* Вас. Александр., кол. ассес. Помощникъ предводителя *Максимовичъ* Бор. Иван., тит. сов. Секретарь *Власовъ* Вас. Яковл., надв. сов. Канцелярскій чиновникъ *Горбаконъ* Бор. Вас., пот. двор.

## Изюмская Дворянская Опека.

Предсѣдатель — Предводитель дворянства. Члены опеки: *Миришавцевъ* Афан. Пантелейм., тит. сов. *Акишевъ* Ал-ндръ Вас., кол. рег. Протоколистъ опеки *Власовъ* Вас. Яковл., надв. сов.

## Изюмскій Уѣздный Съездъ.

Предсѣдатель съезда—Предводитель дворянства *Башиницъ* Вас. Ал-дров., кол. ас. Помощникъ предводителя дворянства *Максимовичъ* Бор. Иван., губ. секр. Уѣздный членъ окружнаго суда *Башинскій* Александр. Витальев., ст. сов. Изюмскій городской судья *Климовъ* Георг. Алексѣев. Славянской городской судья *Браиловскій* Александр. Авдр. Земскіе начальники: 1 участ. *Живеровскій* Ипол. Иполит., артил. шт.-кап. 2-го участ. *Герсевановъ* Пав. Никтопол., отет. эсзуль. 3-го участ. Вакансія. 4-го участ. *Кутчиновъ* Никол. Митр., губ. секр. 5-го участ. *Кутчиновъ* Влад. Митр., колл. секр. 6-го участ. *Милиновскій* Пав. Иван., кол. сов. 7-го участ. *Минченко* Андр. Иван., ст. сов. 8-го участ. *Акишевъ* Всевол. Вас. отет. кан. 9-го участ. Вакансія. Почетные мировые судьи: *Жевержеевъ* Алексѣй Троф., канд. коммерц., пот. поч. гражд. *Ивановъ* Александр. Дмитріев., двор. *Плещеевъ* Пет. Ив., кол. сек. *Антоновъ* Ив. Андр., шт.-ротм. Частные повѣренные: *Грабовскій* Мих. Антон., колл. ас. *Никольскій* Алексѣй Петр. *Дюбинъ* Егоръ Иван., колл. секр. *Гесь-де-Кальве* Петръ Петр., двор. *Никовъ* Леон. Вас., мѣщ. *Грушко* Петръ Дометьев., мѣщ.

## Изюмскій Уѣздный Училищный Совѣтъ.

Предсѣдатель—Уѣздный предводитель дворянства. Инспекторъ народныхъ училищъ *Барышниковъ* Пав. Иван., ст. сов. Члены совѣта: Отъ дух. вѣд.: *Кохановъ* Стеф. Арист., прот., (благоч. 1-го окр.). Отъ мнн. нар. просв. *Руневъ* Петръ Матвѣев., ст. сов., директ. изюм. Реальн. учил. Отъ мнн. внутр. дѣлъ Уѣзди. исправ. и г.г. земск. начальн. Отъ уѣзднаго земст.: *Дементьевъ* Алексѣй Евстафьев., тит. сов. *Нориковъ* Григ. Семен., ст. сов. Отъ гор. Изюма: *Макужанъ* Лука Феофил., кол. ас. Отъ гор. Славянска: *Язевъ* Ефимъ Ефим., нотар.

## Уѣздное по воинской повинности Присутствіе.

Предсѣдатель присутствія—Уѣздный предводитель двор. Члены: Уѣздный воинскій нач. Уѣздный исправн. Членъ уѣзди. земск. упр. Дѣлопроизводитель *Запоринъ* Фед. Александр., тит. сов.

## Изюмское Уѣздное Отдѣленіе попечительнаго о тюрьмахъ Комитета.

Старшій директоръ—Предводитель дворянства. Предсѣдатель Изюмск. земской управы *Нориковъ* Григ. Семен. Уѣзди. исправн. Баронъ *Раушъ-фонъ Траубенбергъ* Апол. Леонид. Уѣздный врачъ *Ефимовичъ* Викт. Яковл. Благочин. 1 окр. Изюм. уѣз. *Кохановъ* Стеф. Арист. Изюм. город. судья *Климовъ* Георг. Алексѣев. Директоры Высочайше утвержденные: Городской голова *Жевержеевъ* Алексѣй Трофимов. потом. поч. гражд. *Жевержеевъ* Фед. Троф., пот. поч. гражд.

### Изюмскій Уѣздный Комитетъ Попечительства о народной трезвости.

Председатель—Предводитель дворянства. Председательствующій *Рудневъ* Петръ Матвѣев., ст. сов., дирек. Изюм. Реальн. учил. Казначей *Жевержеевъ* Ал-сѣй Троф., почетн. мир. суд. Члены: Отъ духовн. вѣдом.: Наблюд. за церк. прих. школами. Отъ мин. внут. дѣлъ: Уѣздн. исправн., уѣздн. врачъ и г.г. земск. нач. Отъ мин. народн. просв. Инспек. народн. учил. Изюм. уѣз. и началн. Изюмск. женск. гимн. Отъ мин. фин. Помощн. акц. надз. и податной инсп. Отъ воен. вѣдом. Военск. нач. и помощ. началн. губ. жандармск. управл. Отъ мин. юстиц. Уѣздный членъ, городск. судья и г.г. почетн. мир. судьи. Отъ уѣздн. земства. Предсѣдат. земск. управы и избранные земск. собран. *Мандрикинъ* Ал-ндръ Вас. и *Ярцовъ* Ник. Констант., двор. Необязательные члены: Отъ гор. Изюма—городской голова *Плещеевъ* Петръ Иван., кол. сек. *Макухинъ* Лука Феоф., кол. ас. и *Ивановъ* Ник. Михайл., тит. сов. Дѣлопроизводитель *Власовъ* Васил. Яковл., надв. сов.

### Изюмское Уѣздное Попечительство Дѣтскихъ Приютовъ.

Председатель—Предводитель дворянства. Дѣйствительные члены: Отъ духовн. вѣдом. *Рубинскій* Ал-ндръ Дмитр., свящ. Отъ минист. внутр. дѣлъ Уѣздный исправникъ, Уѣзд. врачъ и г.г. земе. начал. Отъ мин. нар. просв. инспект. нар. уч. Отъ уѣздн. земства Предсѣд. земск. упр. Отъ гор. Изюма—городской голова. Казначей *Жовнеровскій* Иннол. Иннол., зем. нач. 1 уч., от. шт.-кап. артил. Пожизненный поч. членъ *Анисимовъ* о. Александръ, свящ. Почетные члены: *Ильенко* Анна Ал-ндровна, вд. двор. *Севастьяновичъ* Сергѣй Иван., кол. рег. *Дирдовскій* Ал-ндръ Афан., надв. сов. *Золотаревъ* Влад. Ал-дров., губ. секр. *Данковъ* Матвѣй Ал-сѣев., инж.-механ. *Мандрикина* Елена Мих., жена двор. *Мандрикинъ* Ал-ндръ Вас., двор. *Нутисъ* Григ. Бор., мѣщ. *Рауиъ-фонъ-Траубенбергъ* Мар. Эдмунд., барон. *Демитсевъ* Ал-сѣй Евстафьев., тит. сов. *Дьяченко* Дан. Авксентьев., над. сов. *Степановъ* Леон. Ал-ндров., двор. *Тимченко* Георг. Дмитр., губ. секр. *Слфоновъ* Гр. Ап., кол. рег. *Холодовъ* Гавр. Фокичъ, купецъ. Дѣлопроизводитель *Власовъ* Василій Яковлев., надв. совѣтн.

### Изюмскій Дѣтскій Приютъ.

Попечительница *Герсевича* Ольга Андреевна, жена зем. нач. 2 уч. Директоръ *Жовнеровскій* Ин. Ин., зем. нач., от. шт.-кап. артил. Законоучитель *Рубинскій* Ал-ндръ Дмитр., свящ. Смотрительница *Провансъ* Татьяна Мих., домашн. учит. Помощница ея и учительница *Данчикъ* Ольга Виктор., двор. Почетные старшины: *Базилевичъ* Иванъ Яковл., сынъ кол. ас. *Пиковъ* Леон. Вас., частн. повѣрен. *Ярцовъ* Ник. Конст., двор. *Шаниковъ* Вас. Егор., сынъ губ. секр. *Пономаренко* Петръ Ив., мѣщ. *Жевержеевъ* Фед. Троф., пот. поч. гражд.

### Изюмское Уѣздное Полицейское Управление.

Уѣздный исправникъ Баронъ *Рауиъ фонъ-Траубенбергъ* Апол. Леонид., надв. сов. Помощникъ исправника *Горюхъ* Ал-ндръ Петр., кол. асс. И. д. секретаря *Карпенко* Ив. Сем., н. ч. Вр. и. д. столоначальника уголовн. дѣлъ *Холодковъ* Матвѣй Иван., мѣщ. Столоначальникъ гражданскихъ дѣлъ *Сапухинъ* Александр, Иван., н. ч.,

пот. поч. гражд. Вр. и. д. регистратора *Липовской* Ник. Фед., мѣщ. Приставъ гор. Изюма *Калембетъ* Ник. Дан., кол. асс. Помощникъ прист. гор. Изюма *Сыколовъ* Мих. Евст., тит. сов. И. д. пом. прис. г. Изюма *Ступаковъ* Ал-ндръ Федор., кол. регистр. Приставъ гор. Славянска *Даниловъ* Ник. Петр., губ. секр. И. д. полицейскаго надзирателя гор. Славянска *Рябченко* Левъ Ник., кол. рег. Становые пристава: 1-го стана *Ершовъ* Вас. Вас., кол. асс., с. Савинцы. 2-го стана *Коминский* Ферд. Протов., колл. асс., с. Барвенково. 3-го стана *Росновскій* Влад. Вильгельм., тит. сов., хут. Миминъ. И. д. пристава 4-го стана *Недѣлжинъ* Васил. Андреев., н. ч., Святая Горы.

### Изюмскій уѣздный распорядительный комитетъ.

Предсѣдатель Баронъ *Раушъ фонъ-Траубенбергъ* Апол. Леонидов., надв. сов. Члены. *Саскадзс* Мих. Петр., князь, Изюм. уѣздн. воинск. нач., полк. *Жевержесвъ* Алекс. Троф., п. н. гр. *Данковъ* Матв. Алексѣев., инж.-мех. И. д. секретаря *Каренко* Иванъ Семен., мѣщ.

### Изюмская Уѣздная Земская Управа.

Предсѣдатель управы *Норцовъ* Григ. Семен., ст. сов. Члены: *Плещесвъ* Петръ Иван., кол. сек. *Алешковъ* Серг. Яковл., тит. сов. *Данковъ* Матв. Алекс., инж.-мех. Секретарь *Мандрикинъ* Ал-ндръ Вас., двор. Бухгалтеръ *Пальинскій* Юс. Ник., кол. рег. Помощникъ секретаря *Авиловъ* Ник. Петр., двор. Помощники бухгалтера: *Шаниковъ* Егоръ Конст., губ. секр. *Поповъ* Влад. Аристарх. Завѣдыв. отдѣл. въ канцеляріи: земскаго обложенія *Тарновъ* Фед. Сем. Сельско-хозяйств. *Гасенко* Дм. Игнатьев. и его помощникъ *Бережной* Мих. Игн. Техническимъ *Герасимовъ* Ал-свѣй Фед. Почтовымъ *Севастьянсъ* Ив. Фед. и Регистраторъ *Лазаревскій* Митр. Сем. Земскій Агрономъ *Залтскій* Викт. Ив., двор. Земскіе техники: *Кржеминскій* Иг. Испол. и *Калашиниковъ* Петръ Иван. Дорожные десятники: *Анисенковъ* Мих. *Долгановъ* Як. С. *Кострица* Андрей и *Митинъ* Ив. Иван. Смотритель арестнаго дома *Алферовъ* Андр. Ив., кол. рег. Земскіе врачи: Изюмской бол. *Смирновъ* Ник. Влад., над. сов., ординаторъ больницы и врачъ 1-го уч. *Предтеченскій* Вас. Вас. Славянской лечебницы 2-го уч. *Архангельскій* Ал-ндръ Петр., лекар. 3-го уч. *Говоровъ* Ник. Вас., над. сов. 4-го уч. *Даровскій* Стан. Франц., лек. 5 уч. и Барвенковской лечебницы *Поповъ* Петръ Гавр., лек. 6-го уч. *Гушиновъ* Юс. Лазар. 7-го уч. *Голышевскій* Петръ Иван., лек. 8-го уч. *Самбуръ* Мих. Сем., лек. Ветеринарные вр.: 1 уч. *Бусыгинъ* Григ. Сем. 2 уч. *Валинъ* Ив. Иван. 3-го уч. *Орловъ* Фед. Ник. 5-го уч. *Скляръ* Викт. Иван.

### Гласные Изюмскаго Уѣзднаго Земства.

*Акишевъ* Всев. Вас., отст. кап. *Алешковъ* Серг. Яков., тит. сов. *Антоновъ* Ив. Андр., отст. шт.-рот. *Арыбашевъ* Петръ Григ., двор. *Бочаровъ* Леонт. Лук., кр. *Вейкъ* Мих. Мих., двор. *Вербицкий* Фед. Степ., кр. *Герсевановъ* Пав. Никтоп. отст. ес. *Горинищенко* Пав. Апол., кол. секр. *Данковъ* Мат. Алекс., инж. мех. *Дебу* Конст. Испол., двор. *Деметьевъ* Алек. Евстафьев., тит. сов. *Джентевъ* Алек. Конст., над. сов. *Дьяченко* Дан. Авкс., надв. сов. *Жевержесвъ* Алекс. Троф., пот. поч. гражд. *Заика* Фед. Ник., крест. *Захаровъ* Ив. Никол., крест. *Зинчевскій* Леон. Олим., двор. *Зинчевскій* Сем. Олим., двор. *Ивановъ* Ал-ндръ Дмитр. *Ковалевъ* Матв. крест. *Костыръ* Парф. Прок., крест. *Максимовичъ* Бор. Иван., губ. секр.

*Малиновскій* Пав. Иван., над. сов. *Минченко* Анк. Иван., над. сов. *Мокрый* Дан. Фил., крест. *Нани* Серг. Петр., стат. совѣт. *Николаевъ* Фед. Иван., пров. *Норцовъ* Григ. Сем., стат. сов. *Норцовъ* Пав. Сем., отст. пор. *Носъ* Тим. Евсѣев., крест. *Плещеевъ* Петръ Иван., двор. *Рославлевъ* Вад. Вас., двор. *Серезженковъ* Феодосій Вас., куп. *Склярговъ* Тим. Иван., крест. *Сужовъ* Ив. Никол., крест. *Тимченко* Георг. Дмитр., коллеж. рег. *Хандій* Авксен. Григ., кр. *Шаловской* Ал-ндръ Львов. князь. *Яковлевъ* Сем. Дмитр., крест., депутатъ духовнаго вѣдомства. *Пнеидовъ* о. Михаилъ. Уполномоченный Министерства земледѣлія и Государственныхъ Имуществъ *Семеновъ* Ив. Евдок.

Губернскіе гласные отъ Изюмскаго уѣзда *Антоновъ* Ив. Андр. *Арцабашевъ* Петръ Григ. *Данковъ* Матв. Алекс. *Герсевановъ* Пав. Ник. *Дьяченко* Дан. Авкс. *Ивановъ* Ал-ндръ Дмитр. и *Плещеевъ* Петръ Иван.

#### Общество Взаимнаго Кредита Изюмскаго Земства.

Предсѣдатель правленія *Приходиковъ* Ал-ндръ Ник., кол. сов. Члены правленія: *Пономаренко* Петръ Иван. крест. *Криворучко* Пав. Ал-сѣев., куп. Бухгалтеръ *Лазаревскій* Георг. Сем. тит. сов.

#### Изюмская Городская Управа.

Городской голова *Жевержеевъ* Алексѣй Троф., пот. поч. граж., канд. коммер. Члены управы: *Милый* Фед. Григ., мѣщ. *Воложонскій* Дмит. Адриан. мѣщ. Городской секретарь *Аношкинъ* Влас. Серг. мѣщ.

#### Изюмскій Сиротскій Судъ.

Предсѣдатель *Жевержеевъ* Алексѣй Троф., пот. поч. гражд., канд. ком. Члены сиротскаго суда: *Болтуновъ* Андр. Иван., куп. *Тагаевъ* Григ. Вас., мѣщ. Секретарь сиротскаго суда *Аношкинъ* Влас. Серг., мѣщ.

#### Управленіе Изюмскаго Уѣзднаго Военскаго Начальника.

Уѣздный военскій начальникъ *Саажадзе* Мих. Петр., князь, полк. Дѣлопроизводитель управленія *Энусъ* Ник. Мих., н. сов.

#### Изюмское Казначейство.

Казначей *Даневскій* Дем. Ив., кол. сов. Стар. бухгалтеръ *Трушевъ* Ив. Пав., кол. сек. Кассиръ I разр. *Ильинскій* Конст. Юс., губ. секр. Бухгалтеръ I разряда *Куйбитъ* Влад. Бор., н. ч. В. и. д. бухгалтера 2 разр. *Базилевичъ* Валер. Никол., кол. регистр. Счетный чиновникъ *Онопrienko* Лавр. Федор., н. ч.

#### Акцизное Управленіе 4-го округа Харьковской губерніи.

Надзиратель *Торяниковъ* Ник. Григ., кол. сов. Помощники надзирателя: *Засоринъ* Ал-сѣй Иван., кол. асс. *Гишпанскій* Евг. Ал-дров., н. ч. *Рухлядко* Лавръ

Григ., надв. сов. *Калининъ* Виссар. Матв., кол. секр. *Базаровъ* Пав. Петр., кол. секр. Дѣлопроизводители: *Ивановъ* Ник. Мих., тит. сов. *Голыченко* Петръ Сем., н. ч. Контролеры: *Яценко* Григ. Степ., н. ч. *Макутинъ* Дм. Ив., кол. секр. *Моиссенко* Илья Ив., губ. секр. *Черкасовъ* Петръ Яков., н. ч. *Янковскій* Арт. Ал-ндров., н. ч. *Эрбенъ* Алонзь Осип., н. ч. Надсмотрщики: *Мандоркинъ* Ник. Ив., н. ч. *Омельченко* Ник. Зах., н. ч. *Гуллевъ* Дм. Авенир., штурм. дальн. плав.

### Мѣщанская Управа.

Мѣщанскій староста *Поповъ* Григ. Ал-сѣев., мѣщ. Письмоводитель *Дроненко* Фед. Фед., мѣщ.

### Изюмское Реальное Училище.

Почетный попечитель *Дементьевъ* Ал-сѣй Евстафьев., тит. сов. Директоръ училища *Рудневъ* Петръ Мат. стат. сов. Инспекторъ *Льсковичъ* Ник. Алекс., стат. сов. Законоучитель *Лозинскій* Ник. Иван., свящ. Учителя: русскаго языка *Черновъ* Ник. Ильичъ, с. сов. Нѣмецкаго языка *Степанекъ* Свят Карл., с. с. Нѣмецкаго языка *Шандори* Авг. Степ., с. с. Французскаго языка *Лавуайе* Маркъ Адол., кол. ас. Математики *Жадановскій* Ник. Иван. н. ч. Исторіи и географіи *Чеботаревъ* Евгений Мих., над. сов. Естественной исторіи и физики *Доброхотовъ* Серг. Иван., кол. ас. Рисованія *Высоцкій* Анд. Вас., стат. сов. Рисованія и чистописанія *Думинъ* Каз. Евг., стат. сов. Учит. приготовительнаго класса *Макушинъ* Лука Теоф., кол. сов. Помощн. классныхъ наст.: *Любичкій* Ип. Льв. губ. секр. *Посельскій* Анд. Моис. н. ч. (онъ же учитель пѣнія.) Учителя: музыки *Любимовъ* Степ. Иван., кр. Гимнастики *Тихомировъ* Конст. Ал-ндр., подп. Врачъ училища *Разумовскій* Агаф. Игнат. к. с. Письмоводитель *Воскресенскій* Пав. Евим., н. ч. И. д. эконома пансіона *Закоринскій* Афр. Павл. губ. сек.

О-во пособія бѣднымъ учащимся Изюмск. реального училища.

Предсѣдатель общества *Дементьевъ* А. Е. Казначей общества *Жевержеевъ* А. Т. Секретарь общества *Макушинъ* Л. Ф. Члены общества: *Рудневъ* П. М. дирек. училища. *Льсковичъ* Н. А., инспект. училищ. Члены ревиз. комис.: *Черновъ* Ник. Ильич., статскій совѣт. *Чеботаревъ* Евг. Мих., надв. сов.

Изюмская женская гимназія съ VIII дополнительнымъ и приготовительнымъ классомъ.

Почетная попечительница гимн. *Хаджопуло* Мар. Анемп., жена ветерин. врача. Предсѣдатели: попечител. совѣта: *Дементьевъ* Ал-сѣй Евст., т. с. Педагогическаго *Рудневъ* Петръ Матв., с. с. директ. реальн. у-ща. Начальница *Рославлева* Верон. Вас., дом. наст. Законоучители: *Лозинскій* Ник. Ив., свящ. *Григорозичъ* Влад. Мих., свящ. Учителя: Естеств. исторіи *Доброхотовъ* Серг. Ив., кол. ас. Нѣмецк. яз. *Шандори* Авг. Ст., с. с. Космогр. *Жадановскій* Ник. Ив., с. въ VIII клас. Учительницы: Русск. яз. и сл. *Григорозичъ* Сер. Фил., курс. Мат. и физ. *Калашиникова* Ев. Іос., курс. Аримет. *Настѣжкина* Юл. Вас. дом. у-ца. Истор. и геогр. *Горова* Мар. Вас., курс. Нѣмец. яз. *Степанекъ* Людм. Св., дом. у-ца. Француз. яз.: *Барм-*

бина Ан. Конст., дом. наст. Гощинская Кл. Ив., дом. у-ца. Рисованія Любарская 1 Ел. Игн., им. св. на пр. преп. рисован. Чист., гимн. и танц. Фонг-Кунъ Элеон. Тел., дом. наст. Рукод. Любарская 2 Ек. Игн., маст. шв. рем. Музыки Соболева О. Ив., у-ца муз. Приг. кл. Любичкая Ан. Ив., дом. у-ца. Пѣнія Посельскій Андр. Моис. уч. пѣн. въ реальн. у-щѣ. Надзирательницы: Миронова Ел. Влад., дом. у-ца. Жмайлова Над. Мих., дом. наст. Приходькова Вѣр. Алекс., дом. у-ца Оглобина Ан. Ив., дом. у-ца Врачъ Разумовскій Агаѳ. Игн., к. с.

### О-во вспомошествованія нуждающимся учащимся Изюмской женской гимназіи.

Предсѣдатель правленія Хаджопуло Марія Анемпод., поч. попечит. гимназіи. Товарищъ предсѣдателя Рославлева Вероника Вас., начальн. гимназіи. Казначей Жезержеевъ Фед. Троф., пот. поч. гражд. Секретарь членъ отъ учебнаго вѣд. Двицубская Софія Хрисанф., учит. Члены: Космачевская Над. Влад., учит. Сукачевъ Пав. Никол., пот. поч. гражд.

### Изюмское городское 3-хъ классное училище.

Почетный смотритель Жезержеевъ Ал-сѣй Троф., пот. поч. гр. Учитель-инспекторъ Мироновъ Влад. Ив., надв. сов. Законоучитель Рубинскій Ал-андръ Дмитр., сваящ. Учитель Жмайловъ Ив. Ив., надв. сов. Учитель Пантелеевъ Козьма Фед., надв. сов. Преподаватель музыки и пѣнія Любимовъ Степ. Ив., крест.

### Общество Взаимнаго вспоможенія въ г. Изюмѣ.

Предсѣдатель правленія Аношкинъ Власій Серг., мѣщ. Кассиръ Тихоновъ Ал-сѣй Ив., мѣщ. Члены правленія Чернобаевъ Мих. Павл., крест. Нутисъ Григ. Бор., мѣщ. Андреевъ Пав. Григ., мѣщ. Дихопекинъ Григ. Ал-др., канц. служ. Ивановъ Кондр. Серг., мѣщ. Саломубъ Григ. Степ., крестьян. Тарановъ Фед. Сем., мѣщ. Герасимовъ Ал-сѣй Федор., двор.

### Славянская Городская Управа.

Городской голова Дамзинъ Пав. Михеев., поч. гр. Члены управы: Сидоренко Григ. Кирил., мѣщ. Прудкой Ал-дръ Егор., мѣщ. Секретарь Поповъ Андрей Ал-др., п. п. г. Вухгалтеръ Нозаковъ Ив. Арист., мѣщ. Дѣлопроизводитель воинскаго стола Полтавицевъ Вас. Андр., подпор. Завѣдывающій думскимъ столомъ и архивомъ Гребенниковъ Сем. Матв., мѣщ. Члены оцѣночной комиссіи: Бойковъ Порф. Ал-сѣев., мѣщ. Ходашевъ Никол. Ал-сѣев., мѣщ. Симоновъ Ал-сѣй Никол., мѣщ. Липовской Ник. Петр., куп. Торговые депутаты: Бойковъ Порф. Ал-сѣев. Харитоновъ Конст. Ив., мѣщ. Городской общ. врачъ. Скорупскій Никол. Ал-др. Городская обществен. акушерка Статкевичъ Мел. Григ. Городской общ. ветеринарный врачъ Николаевъ Влад. Серг. Городской юрисконсультъ Гавриловъ Ал-андръ Никол., прис. пов. Городской техникъ Заручевскій Влад. Ал-сѣев. п. п. гр.

## Славянскій Городекой Сиротекій Судъ.

Предсѣдатель суда *Ламзинъ* Пав. Мих., гор. гол. Члены суда: *Карякинъ* Андр. Петр., куп. *Кузнецовъ* Дм. Артем., мѣщ. Секретарь *Гребенниковъ* Сем. Матв.

## [Управление Славянскихъ Минеральныхъ водъ.

Предсѣдатель правленія городской голова *Ламзинъ* Пав. Моисеев., лич. поч. гражд. Членъ-распоряд. и завѣд. увеселит. частью *Николаевъ* Фед. Ив., провизоръ. Членъ-казначей *Жевержеевъ* Ив. Троф., пот. почет. гражд. Дѣлопроизвод.-бухгалт. и завѣдыв. конт. управл. *Остапенко* Фед. Никан., казн. в. д. Директоръ водъ *Заславскій* Стан. Юсафат., д. с. с., профес.

## Славянское Казначейство.

Казначей *Сумцовъ* Клавд. Митр., пот. двор. Старшій бухгалт. (вакансія). Бухгалтеръ 1 разряда *Гуринъ* Ив. Евсѣев., кол. секр. Кассиръ 1 разряда *Розовъ* Вяч. Ив., губ. секр. Бухгалтеръ 2 разряда *Харченко* Ив. Ант., н. ч. Бухгалтеръ 2 разряда *Траецкій* Петръ Ив., кол. рег. Счетный чиновникъ *Кадырובъ* Семен. Павл., нем. чина.

## Славянскій Городекой Общественный Банкъ.

Директоръ *Савельевъ* Иллар. Димит., поч. гражд. Товарищи директора: *Полоцкий* Ник. Ал-сѣев., мѣщ. *Котляревскій* Вас. Дан., поч. гражд. Бухгалтеръ *Молчановъ* Андр. Ант., крест. Помощники бухгалтера: *Карноуховъ* Адрианъ Яковл., крест. *Мертвыненко* Ник. Яков., мѣщ., *Поляковъ* Стеф. Вас., мѣщ.

## Славянское Отдѣленіе Харьковскаго Благотвор. Общества.

Предсѣдатель *Титовъ* Мих. Гавр., кол. сов. Секретарь *Савельевъ* Ив. Ил., почет. гр. Члены совѣта: *Замтскій* Н. Н., кол. секр. *Николаевъ* Фед. Иван., пров. *Жевержеевъ* Ив. Тр., пот. поч. гр. *Язевъ* Еф. Еф., нотаріусъ. *Карякинъ* Дм. Ив., мѣщ. *Мандрикинъ* А. В., двор.

## О-во пособія недостаточ. больнымъ лѣчащимся на Славянск. минеральн. водахъ.

Почетный предсѣдатель о-ва Харьковскій губернаторъ. Предсѣдательница общества *Замтская* Аглая Иван. Товарищъ предсѣдателя *Коссовскій* Вандол. Никол. Казначей *Замтскій* Никол. Никол. Секретарь *Архангельскій* Ал-нръ Петр. Члены совѣта: *Жевержеева* Марія Яковл. *Коссовская* Алина Людв. *Язева* Марта Лазар. *Успенская* Анна Никол. *Горьлашовъ* Андр. Степ. *Котляровъ* Ал-ндръ Осип.



## Славянскій Комитетъ Россійскаго О-ва Краснаго Креста.

Предсѣдатель комитета *Стокасимовъ* А. П., князь. Товарищи предсѣдателя: *Ламзинъ* П. М., городской голова и *Котлярова* Е. И. Казначей *Рабиновичъ* В. И. Члены управленія: *Котляровъ* А. О. *Щербачева* Е. Н. *Карякинъ* В. П. *Серезженковъ* Ѳ. В. *Гитовъ* М. Г. Дѣлопроизводители: *Науменко* А. В. *Иноземцева* Т. П.

## Изюмское Уѣздное Отдѣленіе Харьковскаго Епархіальнаго Училищнаго Совѣта.

Предсѣдатель *Бородаевъ* Ѳед. Дим., свящ. Постоянные члены: *Булуркій* Вал. Триф., свящ. *Доброславскій* Ник. Вас., свящ. *Лонимовъ* Ал-ндръ Петр., священ. *Навродскій* Димит. Мих., свящ. *Половъ* Ал-сѣй Яков., свящ. *Сильванскій* Мих. Ал-ндр. свящ. *Жуковъ* Стеф. Елис., свящ. онъ же и казначей. *Даниловъ* Павелъ Петр., свящ. онъ же и дѣлопр. Члены по должности: *Пономаревъ* Мих. Андр., ѣздный наблюдатель, свящ. Благочинный 1-го округа *Кохановъ* Стеф. Аристов., протоіерей. *Юшковъ* Петръ Андреев., благочинный 2 округа, свящ. *Служирскій* Мих. благочинный 3 округа, свящ. Представители: м. н. пр. *Павловъ* Васил. Мих., учитель. М. П. сообщ. *Генпенеръ* Арвидъ Оскар., инженеръ. Почетные члены: *Шнурковъ* Авксентій Вас., пот. почет. гр. *Виссіанъ* Архим., настоятель Святогорской пустыни.

## Славянская Женская Гимназія.

Предсѣдатель педаг. совѣта *Воронковъ* Ник. Як., надв. сов. Начальница гимназій *Турканъ-Суриновичъ* Юлія Ив., дом. настав. Учительница пригот. кл. 2-го отд. *Присѣдковъ* Ал-ндра Ив., дом. учит. Законоучитель *Доброславскій* о. Николай. Учительницы: русск. яз. *Частяковъ* Варв. Вас., дом. учит. Ариметики и естествовѣд. *Крамржевъ* Раиса Гавр., дом. наст. Французск. яз. *Гевличъ* Над. Павл., дом. уч. Геогр. и исторіи *Архангельская* Соф. Петр., дом. учит. Приготов. кл. 2-го отд. *Чернышева* Ант. Ив., дом. учит. Руководія *Закройшиковъ* Нат. Прак., сел. учит. Учител. франц. яз. въ I осн. кл. *Турканъ-Суриновичъ*, дом. нас. Учителя: Русскаго яз. *Воронковъ* Ник. Як., надв. сов. Математики *Павловъ* Вас. Мих., надв. сов. Рисованія *Марченко* Григ. Ил., н. ч. Надзирательницы: *Чиркина* Марія Ив., том. уч. *Жукова* Люб. Вл., дом. уч. *Архангельская* Марія Дм., дом. уч. Учитель физики *Кудрявцевъ* Ив. Дм., кол. ас.

## Славянское Городское 4-хъ классное училище.

Почетный смотритель *Стокасимовъ* Алекс. Павл., князь. Учитель-инспекторъ *Воронковъ* Ник. Як., н. сов. Законоуч. *Жуковъ* Стеф. Елис., свящ. Учителя: *Павловъ* Вас. М., надв. сов. *Тубольцевъ* Георг. Сем., надв. сов. *Кудрявцевъ* Ив. Дм., кол. ас. Искусствъ *Марченко* Гр. Ил., н. ч. Иностранныхъ языковъ *Мухина* Над. Як., дом. наст. Врачъ *Архангельскій* Алекс. Петр., кол. сов.

## Славянское Мѣщанское Управленіе.

Распорядительный староста *Ковалевскій* Лавр. Степ., мѣщ. Податной староста *Рыблицевъ* Степ. Андр., мѣщ. Письмоводитель *Рыбалка* Тим. Серг., мѣщ.

## Мѣщанская Общественная Богадѣльня въ г. Славянскѣ.

Предсѣдатель совѣта—Мѣщанскій староста. Члены: *Прудкой* Ал-андръ Егор., мѣщ. *Водопьяновъ* Фед. Ефим., мѣщ. *Симоновъ* Ал-сѣй Ник., мѣщ.

## Товарищество Славянскихъ солезаводчиковъ.

Директоръ товарищества Славянскихъ солезаводчиковъ *Залтскій* Ник. Ник. 1-й. Помощникъ директора *Залтскій* Ник. Никол. 2-й. Члены совѣта: *Успенскій* Петръ Леон. *Рабиновичъ* Симонъ Исаак. *Рабиновичъ* Маркъ Ал-андр. *Михайловскій* Мих. Полик. Кандидаты совѣта: *Успенскій* Ник. Леонт. *Киселевъ* Андр. Ник.

## Почтовые учрежденія.

Изюмская почтово-телеграфная контора. Начальникъ *Поневъ* Андр. Петр., над. сов. Помощникъ *Шапкій* Викт. Телесфор., кол. ас. Надсмотрщикъ н. о. *Чехнадскій* Андр. Мих., н. ч. Почтово-телеграф. чиновн. VI разр. н. о. *Ковалевскій* Стеф. Иван., н. ч. *Цыбульниковъ* Петръ Иван., н. ч.

Теплянское почтовое отдѣленіе переименованное въ Савинцы. Начальникъ *Псаревъ* Евг. Иван., н. ч.

Славянская почтово-телеграфная контора. Начальникъ конторы и телефонной станціи *Рутковскій* Ив. Фран., кол. сов. Помощникъ его *Майеръ* Карлъ Оттов., надв. сов. Почтово-телеграфн. чиновники: III р. *Хмыза* Ант. Франц., н. ч. IV р. *Буренко* Ал-сѣй Андр., кол. рег. *Дантисовъ* Пант. Іудов., кол. секр. И. д. чиновника IV р. *Фабержъ* Ал-андр. Юльев., кол. рег. V р. *Штефанъ* Ив. Даміан., н. ч. *Мельниковъ* Влад. Степ., н. ч. *Слупановъ* Фед. Ив., н. ч. *Сръожкинъ* Ал-андръ Степ., н. ч. *Зеленскій-Любичъ* Вас. Порф., кол. секр. *Фисенко* Ив. Иван., н. ч. *Григорьевъ* Ал-андръ Вас., н. ч. *Быстрицкій* Ив., н. ч. *Ореховъ* Вас. Тим., н. ч. *Коробка* Дмит. Меркур., н. ч. IV р. в. о. *Черехоровичъ* Емел. Ник., н. ч. *Зайцевъ* Троф. Яков., н. ч. *Ткаченко* Ив. Роман., н. ч. *Ситало* Ив. Иван., н. ч. *Мезенищевъ* Пав. Макел., н. ч. *Лисунъ* Ал-сѣй Гурьев., н. ч. *Лисунъ* Маркел. Ник., н. ч. *Пешчоренко* Сем. Петр., н. ч. *Кудря* Ив. Данил., н. ч. *Куценко* Викт. Павл., н. ч. VI разр. н. о.: *Пархоменко* Дм. Вас., н. ч. *Коробка* Ив. Мерк., н. ч. *Дойко* Анна Ив. Дамзина Антон. Павл. *Масленко* Петръ Иван., н. ч. *Мельниковъ* Вас. Ив., н. ч. *Ширяевъ* Ив. Копст., н. ч. *Юматова* Елена Афан. *Стребежъ* Герас. Иван., н. ч. *Крюковъ* Григ. Ник., н. ч. *Жильцовъ* Ник. Вас., н. ч. *Иченскій* Григ. Яков., н. ч. *Феденко* Ефимъ Серг. *Прокофьевъ* Евг. н. ч. И. д. младшаго механика н. о. *Манишинъ* Афиног. Козм., н. ч. Надсмотрщики н. о.: *Бондаренко* Ник. Иван., н. ч. *Стадниковъ* Григ. Фил., н. ч. И. д. надсмотр. н. о. *Выионовскій* Авксен. Ник., н. ч.

Славянская телефонная сѣть. Млад. механикъ выс. ок. *Зайцевъ* Мих. Гавр., н. ч. Надсмотрщикъ выс. ок. *Макаровъ* Григ. Фед., н. ч. Женщина почт.-телеграф. чиновн. V разр.: *Буренко* Марія Давыд. VI разр. выс. ок.: *Касьяненко* Лидія Ник. *Попова* Вѣра Ивановна.

Барвенковская почтово-телеграфная контора. Начальникъ *Ишунинъ* Вас. Ив., тит. сов. Почт.-телегр. чиновникъ V разр. *Варченко* Пав. Вас., н. ч. Надсмотрщикъ н. о. *Ивановъ* Ив. Иван., н. ч.

Бахметьевское почтовое отдѣленіе. Начальникъ *Дородницынъ* Петръ Вас., н. ч.

Святогорское почтово-телеграфное отдѣленіе. Начальникъ *Усѣ* Вас. Вас., н. ч. Почт.-телегр. чиновникъ VI разр. н. ок. *Поступной* Ив. Конд., н. ч.

Краматорская почтово-телеграфная контора. Начальникъ *Кандійскій* Фед. Ив., тит. сов. Почт.-телегр. чиновники: V разр. *Сытневъ* Сидоръ Иван., н. ч. VI разр. *Нижулинъ* Козьма Дмит., н. ч.

### Духовенство Изюмскаго уѣзда.

Благочинные: 1-го окр.—*Кохановъ* Стеф. Аристов., прот., г. Изюмъ. 2-го окр.—*Юшкѣвъ* Петръ Андреев., свящ., сл. Силимовка. 3-го окр.—*Сыкурскій* Мих. Петр., свящ., сл. Барвенково. 4-го окр.—*Пономаревъ* Мих. Андр., свящ., г. Славянскъ.

Должностныя лица и учрежденія духовнаго вѣдомства въ округѣ. Благочинный округа—*Кохановъ* Стеф. Арист., прот. Помощникъ благочиннаго—*Энеидовъ* Мих. Ил., свящ. Членъ благочин. совѣта—*Яковлевъ* Ал-ндръ Ник., свящ. Депутатъ (слѣдователь)—*Силванскій* Мих. Ал-ндр., свящ. Цензоръ проповѣдей—*Воскобойниковъ* Мих. Михайл., свящ. Влостители за преподаваніемъ Закона Божія въ училищахъ: г. Изюма—*Кохановъ* Стеф. Арист., прот. Южной части округа—*Поповъ* Ал-сѣй Іаковл., свящ. Сѣверной части округа—*Стаховскій* Плат. Григор., свящ. Депутатъ отъ духовнаго вѣдомства въ уѣздныхъ земскихъ собраніяхъ и городской думѣ—*Энеидовъ* Мих. Ильичъ, свящ. Членъ Изюмскаго училищнаго совѣта—*Кохановъ* Стеф. Арист. прот. Духовникъ округа—*Ястремскій* Ник. Ал-ндров. и членъ уѣзднаго попечительства о дѣтскихъ Приютахъ—*Рубинскій* Ал-ндръ Дмитріевичъ.

Братство Озерянской Божіей Матери. Предсѣдатель братства—*Кохановъ* Стеф. Арист., прот. Товарищъ предсѣдателя—Изюмскій городской голова *Жевержеевъ* А. Г. Члены: *Бершицкій* П. А., (онъ-же казначей). *Поповъ* В. В. *Жевержеевъ* Ѳ. Т. и священники: *Поповъ* Ал. *Энеидовъ* М., (онъ-же дѣлопроизводитель) и *Яковлевъ* А. Члены ревизіонной комиссіи—священники: *Лозинскій* Н. *Григоровичъ* В. и членъ Изюмской городской управы *Милый* Ф. Г.

1-й округъ. Гор. Изюма: Соборно-Преображенская ц.—*Кохановъ* Стеф. Арист., прот. и *Рубинскій* А. Дим., свящ. *Костюковъ* Вас. Ѳеодор., и *Дюковъ* Іак. Іоан., діаконы. *Скрытничъ* Мих. Петр., псал. Кресто-Воздвиженская ц.—*Энеидовъ* Мих. Ильичъ и *Поповъ* Ал-ндръ Іаковл., свящ. *Власовскій* Ал-ндръ Ал-ндров., діак. *Александревъ* Вас. Григор. и *Замараевъ* Мих. Ник., псал. Покровск. Кладбищенская ц.—*Григоровичъ* Влад. Мих., свящ. *Тукаевъ* Ник., псал. Екатеринин. реальн. учил.—*Лозинскій* Ник. Іоан., свящ. Митроф. Земск. лѣчебницы *Титовъ* Андр. Іоан., свящ. *Мураховскій* Владим. Павл., псал. С. Богославскаго, Благовѣщенская ц.—*Приходьковъ* Ѳеод. Іоан., свящ. *Антоновъ*, псал. С. Вишневаго, Рождество-Богородичная ц.—*Черняевъ* Ант. Григор., свящ. *Семьянинъ* Вас. Христоф., псал. С. Волобуевки, Николаевская ц.—*Поповъ* Ал-ндръ Григор., свящ. *Мишунинъ* Пав. Петров., псал. (призванъ на воен. службу). С. Гусаровки, Троицкая ц.—*Сожоловскій* Іоаннъ Іоан., свящ. *Чернявскій* Ал-сѣй Захар., діак. *Торанскій* Митр. Ал-ндров., псал. С. Заводовъ, Петро-Павловская ц.—*Созонтьевъ* Ал-ндръ Ильичъ, свящ. *Скитниковъ* Николай, псал. С. Залиманья, Всесвятская ц.—*Власовскій* Іоаннъ Викт., свящ. *Забырянникъ* Сила

Данилов., псал. С. Ивановки (Капуст.), Предтеченская ц.—*Панкратьевъ* Димитр. Иаковл., свящ. *Федоровъ* Вас. Герасим., псал. С. Ивановскаго (Тихоц.), Претеченская ц.—*Чиркинъ* Венед. Петр., свящ. *Поповъ* Мих. Григор., псал. С. Изюмца (Вугаев.), Ахт.-Вогородичная ц.—*Стажовскій* Плат. Григор. и *Драновскій* Григ. Иоаким., священники. *Герновскій* Ал-ндръ Матв., діак. *Котляревскій* Елис. Петр. и *Бутовскій* Димит. Иоан., псаломщики. С. Капитольскаго, Варваровская ц.—*Линицкій* Евг. Никол., свящ. *Гончаревскій* Ник. Андреев., псал. С. Комаровки, Успенская ц.—*Ковалевъ* Ал-ндръ Иаков., свящ. *Власовъ* Вален. Васил., псал. С. Крючковъ, Троицкая ц.—*Линицкій* Ник. Стеф., свящ. *Линицкѣ* Иоаннъ, діак. *Ковалевъ* Апполин. Алексѣев., псал. С. Куньяго, Покровская ц.—*Лазаревскій* Митр. Васил., свящ. *Татариновъ* Ник. Θεод., діак. *Пономаревъ* Димит. Павл., псал. С. Левковки, Арханг.-Михайловская ц.—*Дмитриевъ* Петръ Петр., свящ. *Замятинъ* Кирил. Димит., псал. С. Лозоватаго, Пророко-Ильинская ц.—*Сильванскій* Мих. Ал-ндров., свящ. *Бутовъ* Григ. Мих., псал. С. Мал.-Камышевахи, Троицкая ц.—*Шокоотовъ* Дим. Порф., свящ. *Киктеевъ* Иаковъ Макс., діак. *Носовъ* Григ. Григор., псал. С. Ольховаго Рога, Арх.-Михайловская ц.—*Михайловскій* Анаст. Андр., свящ. *Поповъ* Ник. Васил., псал. С. Песоць, Вознесенская ц.—*Ястремскій* Ник. Ал-ндров., прот. *Базилевичъ* Иоаннъ Мих., *Яковлевъ* Ал-ндръ Ник. и *Мухинъ* Андр. Адриан., священники. *Сидоровъ* Андр. Вас., діак. *Евфимовъ* Андр. Аванас., *Базилевичъ* Вас. Иоан., *Голубовъ* Мих. Никол. и *Котляревскій* Хрис. Давид., псаломщики. С. Рубцовой, Иоанна Милостиваго ц.—*Поповъ* Ал-сій Иаков., свящ. *Климентовъ* Гавр. Иоаннов., діак. *Чаповецъ* Троф. Пахом., псал. (призванъ на воен. службу). С. Савинець, Вознесенская ц.—*Дьяковъ* Пав. Ник., свящ. *Македонскій* Владим. Петр., діак. *Кипустинъ* Андрей Григор., псал. Успенская ц.—*Воскобѣйниковъ* Мих. Мих., свящ. *Ковалевскій* Дим. Владим., діак. *Добролицкій* Иаковъ Герае., псал. С. Спѣваковки, Николаевская ц.—*Госифовъ* Варв. Иоасаф., свящ. *Поморцевъ* Вас. Ал-ндров., псал. С. Стратилатовки Софійская ц.—*Кириченко* Димит. Θεодос., свящ. *Чернявскій* Иоаннъ Никол., псал. С. Цареборисовой, Николаевская ц.—*Линицкій* Пав. Димит., свящ. *Макаровскій* Димит. Григор., діак. *Бутовскій* Пав. Митрф., псал. Рождество-Вогородичная ц.—*Краснокутскій* Вас. Діомид., свящ. *Безрукъ* Ник. Алексѣев., псал. С. Чепеля, Покровская ц.—*Косьминъ* Конст. Димитр., свящ. *Гончаревскій* Ал-сій Андр., псал. С. Чистоводовки, Николаевская ц.—*Леонтьевъ* Митр. Евгр., свящ. *Григоровичъ* Прок. Вас., псал.

2-й округъ. Село Вѣлеськое, Покровская ц.—*Рудинскій* Севас. Лукичъ, свящ. *Рубинскій* Иоаннъ Ал-ндров., псал. Сл. Дробышева, Николаевская ц.—*Лончиновъ* Ал-ндръ Петр., свящ. *Черняевъ* Ал-ндръ Григор., діак. *Несовъ* Дим. Григор., псал. Село Закотное, Рождество-Вогородичная ц.—*Панкратьевъ* Андр. Димитр., свящ. *Гайдаицъ* Триф. Иоан., и. д. псал. Сл. Кривая-Лука, Троицкая ц.—*Клемяновъ* Иоан. Сем., свящ. *Новолежскій* Иоаннъ Макс., псал. Сл. Лиманъ, Петро-Павловская ц.—*Бородаевъ* Θεод. Димит. и *Яновскій* Ник. Андр., священники. *Яновскій* Анд. Андр., діак. *Малышевъ* Арист. Львов., псал. Сл. Маяки, Покровская ц.—*Пониревскій* Гр. Мих., свящ. *Поповъ* Иоаннъ Петр., діак. *Бородлевскій* Евф. Юсиф., псал. Сл. Никифоровка, Вознесенская ц.—*Якубовичъ* Гавр. Вас., свящ. *Бялоусовъ* Ал-ндръ Иоан., псал. Сл. Николаевка, Николаевская ц.—*Лончиновъ* Арс. Петр., свящ. *Насѣдкинъ* Андр. Мих., діак. *Чернявскій* Стеф. Яков., псал. Сл. Новоселовка, Григоріевская ц.—*Любицкій* Серг. Стеф., свящ. *Козтунъ* Адрианъ Иларіон., діак. *Квитковскій* Мих. Петр., и. д. псал. Сл. Поповка, Георгіевская ц.—*Юшковъ* Иоаннъ Алексѣев. и *Колесникоуъ* Григорій, священники. *Труфановъ* Ник. Иоан., діак. *Иноковъ* Вас. Стеф., діак.-псал. *Сукачевъ* Θεод. Прок., псал. Сл. Рай-Александровка, Александроневская ц.—*Дикаревъ* Ал-ндръ Иоан., свящ. *Шивоваровъ* Андр. Макс., діак. *Ковалевъ* Иоаннъ Георг., и. д. псал. Сл. Райгородокъ, Архангело-Михайловская ц.—*Поповъ*

Ант. Петр., свящ. *Павловъ* Іоаннъ Алексѣев., діакопсал. Сл. Рѣдкодубъ, Покровская ц.—*Суканцевъ* Вас. Доров., свящ. *Федоровъ* Констан. Мих., діакопсал. Сл. Селимовка, Покровская ц.—*Роменскій* Петръ Петр., свящ. *Войтовъ* Владим. Петр., діакопсал. *Волковъ* Мих. Сем., псал. Александро-Невская цер. при ст. „Славянскъ“ К.-Х.-Севастопольской жел. дороги—*Юшковъ* Петръ Андр. и *Булужскій* Валент. Триф., священники. *Федоровскій* Іоаннъ Павл., діакопсал. *Набоковъ* Серг. Петр., псал. Сл. Студенокъ, Введенская ц.—*Столяревскій* Феод. Павл., свящ. *Ковалевскій* Іоаннъ Поликар., діакопсал. *Логинковъ* Мих. Арсен., псал. Сб. Шавдриголова, Іоанно-Богословская ц.—*Кирилловъ* Димит. Павл. и *Григоревичъ* Андр. Львовичъ, священники. *Мухомъ* Ник. Димитр., діакопсал. *Филевскій* Вас. Іоан. и *Мониланскій* Вор. Димитр., псаломщики. Село Щурово, Рождество-Вогородичная ц.—*Шипулинъ* Серг. Павл., свящ. *Чернявскій* Петръ Як., псал. Сл. Ямное, Николаевская ц.—*Титовъ* Евг. Конст., свящ. *Поповъ* Феодоръ Феодор., діакопсал. *Титовъ* Ал-ндръ Евг., псал.

3-й округъ. Сл. Александровка, Александро-Невская ц.—*Филевскій* Венед. Яков., свящ. *Яблоновскій* Фил. Никол., діакопсал. *Романовъ* Петръ Алек., псал. Сл. Барвенкова, Успенская ц.—*Наврѣдскій* Ал-сѣй Никол., свящ. (помощ. благ.). *Яценко* Григ. Арс., діакопсал. *Лобій* Ант. Вас., и. д. псал. Георгіевская ц.—*Сажарскій* Мих. Петр. (благочин.) и *Гарлинскій* Петръ Феодор., священники. *Курининъ* Евг. Вас., діакопсал. *Войтиховъ* Тер. Анани. *Поповъ* Дим. Вас., псаломщики. Сл. Богдарова (Плещеево), Царице-Александровская ц.—*Тимоновъ* Аван. Вас. (духовникъ) и *Котларевскій* Конст. Констан., священники. *Поповъ* Іоаннъ Васил. и *Ладенко* Іона Яков., псаломщики. Сл. Валвенкина, Митрофаніевская ц.—*Любарскій* Ник. Ксен., свящ. *Тресубовъ* Пав. Тим., псал. Сл. Веревкина, Николаевская ц.—*Базилевичъ* Пл. Льв., свящ. *Мухомъ* Геор. Сем., псал. Сл. Великая-Камышеваха, Іоанно-Богословская ц.—*Власовъ* Петръ Петр., свящ. *Черепелица* Галак. Ив., діакопсал. *Созонтьевъ* Феод. Ильичъ, псал. Рождество-Вогородичная ц.—*Оруженскій* Вас. Иван., свящ., *Спиряжиковъ* Григ. Евф., діакопсал. *Шижковъ* Ив. Иван., и. д. псал. Сл. Гавриловка, Архангело-Гавриловская ц.—*Ктейчиковъ* Никол. Петр., свящ. *Ситцовъ* Ал-сѣй Васил., діакопсал. *Беззабава* Феод., и. д. псал. Сл. Грушеваха, Николаевская ц.—*Тимофеевъ* Феод. Павл., свящ., *Пономаревъ* Петръ Африк., діакопсал. *Сулма* Петръ Иван., псал. Сл. Даниловка, Митрофаніевская ц.—*Рубинскій* Ник. Ал-сѣев., свящ. *Поповъ* Феод. Павл., діакопсал. *Федоровъ* Сим. Вас., псал. Сл. Дмитровка, Покровская ц.—*Бутковичъ* Иванъ Иван., свящ., *Поляцкій* Ив. Андр., діакопсал. *Плеловскій* Дим. Петр., псал. Сл. Книгининъ Лиманъ, Рождество-Вогородичная ц.—*Станиславскій* Вас. Васил., свящ. *Слюсаревъ* Ал-сѣй Ник., и. д. псал. Сл. Мечебилова, Іосифо-Обручницкая ц.—*Любарскій* Серг. Арс., свящ. *Чернявскій* Фил. Гр., діакопсал. *Лазаревскій* Ал-ндръ Сим., псал. Сл. Надеждовка (Индюковка), Воскресенская ц.—*Кологовскій* Ив. Іосаф., свящ. (депутатъ). *Блужинъ* Андр. Ник., и. д. псал. Сл. Ново-Александровка (Семеновка, Жабунева), Св. Мученицы Александры ц.—*Ситухинъ* Ив. Иван., свящ. *Мишунъ* Ник. Павл., діакопсал. *Щепичскій* Конст. Ал-сѣев., псал. Сл. Ново-Павловка, Рождество-Іоанно-Предтеченская ц.—*Бляевъ* Феод. Вор., свящ. *Милославскій* Сим. Аван., псал. Сл. Петровская, Преображенская ц.—*Касьяновъ* Вен. Сим. и *Мужухинъ* Ал-ндръ Григор., священники. *Землянинъ* Димит. Петр., діакопсал. *Шварцовъ* Конст. Макс. и *Аксеникъ* въ Дан. Тар., псаломщики. Сл. Протопоповка, Екатерининская ц. *Щербина* Митр. Петр., свящ. *Шитлеимоновъ* Вас. Григ., псал. Сл. Семеновка, Николаевская ц.—*Сулма* Феод. Иванов., свящ. (1 помощ. благоч.). *Мишунъ* Вас. Павл. псаломщикъ.

4-й округъ. С. Алисовка, Покровская ц.—*Николасевичъ* Андр. Ильичъ, свящ. С. Вогородичное, Скорбященская ц.—*Федоровъ* Вас. Иван., прот. *Курименко* Феод. Иван., діакопсал. *Григорьевъ* Макс. Стеф., псал. С. Вылбасовка, Преображенская ц.—

*Шебатинскій* Ник. Ив., свящ. (онъ же помощн. благочин.). *Котляревскій* Порф. Ал-сѣв., діак. *М-розовъ* Ив. Ив., псал. С. Бѣлянское, Архид.-Стефановск. ц.—*Куранскій* Іоаннъ Ал-ндров. и *Глазковъ* Зин. Мих., священники. *Пономаревъ* Ал. Павл., діак. *Наумовъ* Іос. Ал. и *Бѣляевъ* Ив. Ал-сѣв., псаломщики. С. Голзя-Долина, Георгіевская ц.—*Прескурниковъ* Ев. Ив., свящ. *Поповъ* Андр. Θεод., псал. С. Долгинское, Николаевская ц.—*Навродскій* Дим. Мих., свящ. (онъ же депутатъ). *Талмачевъ* Гр. Ник., діак. *Поповъ* Вас. Дим., псал. С. Знаменское, Іоанно-Предтеченская ц.—*Титовъ* Іоаннъ Алекс., свящ. *Поповъ* Ал. Павл., свящ. *Сожалскій* Сер. Дмит., діак. *Дюковъ* Θεоф. Петр., псал. *Голыно* Илья, и. д. псал. С. Золотой Колодезь, Дмитріевская ц.—*Ковалевскій* Ник. Вас., свящ. *Булаковъ* Ив. Ник., псал. С. Курульки, Алексіевская ц.—*Анисимовъ* Александръ, свящ. *Юрченко* Евф. Степ., псал. С. Михайловка, Ахтырско-Богородичная ц.—*Поповъ* Дмитрій, свящ. *Самолжитъ* Мих. Ерм., псал. С. Некременное, Акилиннская ц.—*Иванчикъ* Іоаннъ Ал., свящ. *Вейтсовъ* Григ. Владим., псал. С. Никольское, Вознесенская ц.—*Степуричскій* Ар. Іоан., свящ. *Краснопольскій* Дм. Андр., псал. С. Пашковка, Іоанно-Предтеченская ц.—*Полнякскій* Пав. Іоан., свящ. *Туранскій* Пав. Григ., псал. С. Прелестное, Василіевская ц.—*Нижумишв.* Ник. Гр., свящ. *Поповъ* Θεод. Петр., псал. С. Приволье, Архангело-Михаиловская ц.—*Краснокутскій* Леон. Вас., свящ. *Гъзничко* Іоан. Θεод., діак. *Завадовскій* Матв. Дм., псал. С. Райское, Варваринская ц.—*Любарскій* Іос. Матв., свящ. *Бондаревъ* Як. Θεод., и. д. псал. С. Сергѣевка, Василіевская ц.—*Бѣлушовъ* Ан. Іоан., свящ. *Джковъ* Аф. Петр., діак. *Литвинковъ* Алек. Андр., псал. Зашт. гор. Славянскъ, Воскресенская ц.—*Доброславскій* Ник. Вас., свящ. (духовникъ округа). *Навродскій* Гр. Θεод., свящ. *Сужичевъ* Іоан. Θεод., діак. *Мураловскій* Ник. Конст., псал. *Чеботаревъ* Гр. Ив., псал. Всѣхсвятская ц.—*Шутичскій* Ан-ндръ Ал-ндров., свящ. *Ворошичъ* Григорій, діак. *Чунигловъ* Андр. Вас., псал. Троицкая ц.—*Пономаревъ* Мих. Андр., свящ. (онъ же благочин.). *Даниловъ* Пав. Петр., свящ. *Жуковъ* Стеф. Елис., свящ. *Врѣшчскій* Іоан. Ник., діак. *Василевскій* Іоак. Сим., діак.-псал. *Саворовъ* Вас. Кон., псал. *Грибовскій* Ал. Вас., псал. Сл. Христища, Рождество-Богородичная ц.—*Дзюбиновъ* Пав. Порф., свящ. *Котляревскій* Григ. Ильичъ, діак.-псал. С. Шабельковка, Николаевская ц.—*Кирилловъ* Ал. Григр., свящ. *Пономаревъ* Ник. Плат., псал.

### Волостныя Правленія и Волостныя Суды.

Александровской волости: Старшина *Сужковъ* Ив. Никол. Волостной писарь *Романовъ* Конст. Петр. Предсѣдатель суда—Волостной старшина.

Барвенковской волости: Старшина *Костыри* Порф. Прок. Волостной писарь *Емелъ* Оома Архип. Предсѣдатель суда *Ступакъ* Дав. Маке.

Богородичанской волости: Старшина *Гречка* Іустинъ Иван. Волостной писарь *Гайд-ревъ* Зах. Корн. Предсѣдатель суда *Препростый* Григ. Иван.

Бугаевской волости: Старшина *Кривобабка* Геор. Антонов. Волостной писарь *Бобрышовъ* Моисей Иван. Предсѣдатель суда *Лисничій* Тим. Вас.

Бѣлянкой волости: Старшина *Великій* Петръ Иван. Волостной писарь *Яковенко* Фил. Фед. Предсѣдатель суда *Близнюковъ* Ал-сѣй Яков.

Велико-Камышевах. волости: И. д. старшины *Зубенко* Илларионъ Семенов. Волостной писарь *Хоруженко* Θεодоръ Назаров. Предсѣдатель суда *Зубенко* Илларионъ Семеновичъ.

Гавриловской волости: Старшина *Салонубъ* Θεодоръ Трофим. Волостной писарь *Шапошникъ* Як. Павл. Предсѣдатель суда *Шиловъ* Прок. Потанов.

Гусаровской волости: Старшина *Стремоуховъ* Тим. Иван. Волостной писарь *Зинченко* Сомуилъ Мих. Предсѣдатель суда *Миرونенко* Григ. Федор.

Даниловской волости: Старшина *Скитишковъ* Касьянъ Иван. И. д. волостного писаря *Брижка* Андр. Ал-ндров. Предсѣдатель суда *Турковъ* Рафаилъ Никол.

Должанской волости: Старшина *Карпенко* Петръ Иван. Волостной писарь *Лантухъ* Петръ Ѳеодор. Предсѣдатель суда *Безрукъ* Ал-сѣй Иван.

Закотянской волости: Старшина *Захаренко* Карпъ Макар. Волостной писарь *Будянский* Ник. Петр. Предсѣдатель суда *Рызниковъ* Степ. Петр.

Изюмской волости: Старшина *Дубина* Дмитр. Владим. Волостной писарь *Рокитянский* Дмит. Яков. Предсѣдатель суда *Яковенко* Як. Данил.

Крючковой волости: Старшина *Носуля* Никита Васил. И. д. волостного писаря *Маколюкъ* Ѳеод. Дмитр. Предсѣдатель суда *Павловскій* Серг. Поликар.

Куньевской волости: Старшина *Дадивченко* Дан. Иван. Волостной писарь *Елюровъ* Вас. Никол. Предсѣдатель суда *Фоменко* Никиф. Мих.

Курульской волости: Старшина *Новоселъ* Григ. Савел. Волостной писарь *Блодай* Григ. Терент. Предсѣдатель суда *Сердюкъ* Афан. Савел.

Лиманской волости: Старшина *Поддубный* Понк. Прокоф. Волостной писарь *Подорожний* Петръ Андр. Предсѣдатель суда *Ребровъ* Петръ Мирон.

Мечебилловской волости: Старшина *Карниухъ* Ефимъ Гавр. Волостной писарь *Кулькинъ* Конст. Стеф. Предсѣдатель суда *Чалый* Моисей Иван.

Михайловской волости: Старшина *Рызникъ* Ив. Осип. Волостной писарь *Панченко* Ал-сѣй Сем. Предсѣдатель суда—Волостной старшина.

Николаевской волости: Старшина *Калухъ* Стеф. Дмитр. Волостной писарь *Дубина* Андр. Юсиф. Предсѣдатель суда *Голмыжковъ* Вас. Анис.

Петровской волости: Старшина *Шахматовъ* Прок. Мих. Волостной писарь *Модало* Макс. Данил. Предсѣдатель суда *Мандрыкинъ* Вас. Троф.

Прелестненской волости: Старшина *Вакуленько* Конст. Діомид. Волостной писарь *Шевченко* Никита Спирид. Предсѣдатель суда *Кучеренко* Петръ Григор.

Савинской волости: Старшина *Мокрый* Дан. Филип. Волостной старшина *Зубенко* Петръ Игнат. Предсѣдатель суда *Ражъ* Никан. Моис.

Сергѣевской волости: Старшина *Держаченко* Як. Макар. Волостной писарь *Карачаровъ* Вас. Сем. Предсѣдатель суда *Сидюкъ* Стеф. Мих.

Славянской волости: Старшина *Хмельовой* Сем. Андр. Волостной писарь *Легуша* Стеф. Ефр. Предсѣдатель суда *Ворона* Андр. Капит.

Стратилатовской волости: Старшина *Короткій* Ив. Иван. Волостной писарь *Олиферовскій* Ник. Евл. Предсѣдатель суда *Залоруйко* Ив. Гавр.

Цареборисовской волости: Старшина *Максименко* Кириакъ Евдок. Волостной писарь *Криволижинъ* Ив. Алексѣев. Предсѣдатель суда *Бондаревъ* Арт. Хрисан.

Черкасской волости: Старшина *Ковалевъ* Матв. Терен. Волостной писарь *Исаевъ* Ал-ндръ Роман. Предсѣдатель суда *Подушка* Дем. Моис.

Шандриголовской волости: Старшина *Колотъ* Серг. Васил. Волостной писарь *Литвиневъ* Макс. Корн. Предсѣдатель суда *Гайдуковъ* Стеф. Сил.

## Купянский уѣздъ.

Канцелярія уѣзднаго предводителя дворянства.

Предводитель дворянства *Соболевъ* Ал-ндръ Яков., тит. сов. Помощникъ его *Висчинскій* Вяч. Карл., маіоръ И. д. письмоводителя *Любимскій* Николай Конст., отст. пор.

Купянская Дворянская Опека.

Предсѣдатель—Предводитель дворянства. Члены: *Рустановичъ* Андр. Матв. поруч. *Кашинцовъ* Ал-ндръ Никол., двор. И. д. письмоводителя *Капустянский* Ник. Конст., двор.

Уѣздный Съѣздъ,

Предсѣдатель Съѣзда—Предводитель дворянства. Уѣздный членъ Окр. суда *Ракшевскій* Конст. Ильичъ, ст. сов. Городекой судья *Левандовскій* Леон. Африк. Почетные мировые судьи: *Курочкинъ* Серг. Ник., с. сов. *Сарандинаки* Иппол. Пав., шт.-ротм. *Поповъ* Сем. Егор., двор. *Сибирцевъ* Мих. Алекс., над. сов. *Розалионъ-Сошальскій* Юрій Влад., стат. сов. *Розалионъ Сошальскій* Дмит. Егоров., стат. с. *Корвинъ-Бружовскій* Серг. Васил., стат. сов. *Гонтаревъ* Иванъ Григ. *Абаза* Вен. Андр., двор. *Смолянниковъ* Вит. Иван., двор. Земскіе начальники: 1 уч. *Бѣлкинъ* Пав. Петр., стат. сов. 2 уч. *Силинъ* Алекс. Алекс., стат. сов. 3 уч. *Ивановъ* Ник. Дмит., с. с. 4 уч. *Саромятниковъ* Алекс. Семен., тит. сов. 5 уч. *Сакминъ* Мих. Павл., кол. ас. 6 уч. *Абаза* Александръ Вен., губ. секр. 7 уч. *Саромятниковъ* Вас. Сем., тит. сов. н. д. Секретаря Купянскаго уѣзднаго совѣта *Каплинскій* Евг. Влад., н. ч.

Уѣздное по воинской повинности Присутствіе.

Предсѣдатель присутствія—Предводитель дворянства. Члены: Уѣздный исправникъ. Уѣздный воинскій начальникъ. Членъ уѣздной земской управы *Жилинскій* Степ. Адам., корн. Уѣздный земскій врачъ *Раевскій* Ник. Павл., кол. ас. Дѣлопроизводитель *Поповъ* Влад. Яков., губ. сек.

Уѣздный Училищный Совѣтъ

Предсѣдатель совѣта—Предводитель дворянства. Инспекторъ народныхъ училищъ *Ордынскій* Ал-ндръ Вас., с. с. Члены: отъ духовенства (вакансія). Отъ Мин. Нар. Просв. *Бѣлоусенко* Мих. Ив., н. с. Отъ Мин. Внутр. Дѣлъ—уѣздн. исп. *Отроховъ* Викт., Ив., с. с. Отъ города—город. голова *Финоленовъ* Вас. Ник., лич. поч. гражд. Отъ земства: *Розалионъ-Сошальскій* Ник. Вас., кол. сов. *Поповъ* Сем. Егор., двор.



## Уездное Отдѣленіе Попечительнаго о тюрьмахъ Комитета.

Предсѣдательствующій—Предводитель дворянства Директоры по должности: Уездный членъ окр. суда по Купян. уѣзду *Ракишевскій* Конст. Ильич., с. с. Благочинный 1-го округа *Помѣв* о. Вас. Предсѣдатель земской управы *Розаліонъ-Сошальскій* Ник. Вас., кол. сов. Городской голова *Финоменовъ* Вас. Ник. Городской судья *Левандовскій* Леон. Африкан. Уездный врачъ *Фоминъ* Петръ Алексан. Директоры Высочайше утвержденные: Смотритель духовнаго училища *Григоровичъ* Ив. Ив, Почетный мировой судья *Сиранинаки* Иппол. Павл. шт. р. Купецъ *Гостищевъ* Ив. Вас., Судебный слѣдователь *Вуржій* Пав. Георг., кол. секр. Купецъ *Поминовъ* Фед. Козьм. Податной инспекторъ 1 уч. *Покровский* Ник. Мих., кол. сов. Земскій начальникъ *Силинъ* Алексѣй Алекс., стат. сов.

## Уездный Комитетъ Попечительства о народной трезвости.

Предсѣдатель—Предводитель дворянства. Выбранный предсѣдатель *Розаліонъ-Сошальскій* Ник. Вас., предсѣд. уѣз. земск. управы. Представитель акцизнаго вѣдомства *Высоцкій* Юс. Стан., помощникъ акцизнаго надзирателя. Представитель духовнаго вѣдомства *Левандовскій* Іоаннъ Іоан., прот. Казначей *Финоменовъ* Вас. Никол., город. голова. Дѣлопроизводитель *Постный* Вас. Ал-сѣв., лич. поч. гр. Членовъ сореволюционеров 41,—изъ нихъ 11—участковые попечители.

## Уездная Земская Управа

Предсѣдатель управы *Розаліонъ-Сошальскій* Никол. Вас., кол. сов. Члены управы: *Жилинскій* Стан. Адамов., отст. кор. *Сукковкинъ* Петръ Серг., пор. зап. *Абаза* Петръ Вен., двор. Секретарь управы *Кашинцовъ* Ал-ръ Никол., двор. И. д. бухгалтера *Мамонцовъ* Ник. Степ., мѣщ. Техникъ *Вербицкій* Григ. Леонт. Врачъ Купянской земской больницы *Раевскій* Ник. Павл., кол. асс. И. д. смотрителя больницы *Адарюковъ* Яковъ Вас., сынъ губ. секр. Земскіе врачи: 1 уч. (вакансія). 2 уч. *Михайловъ*. 3 уч. *Чихаревскій*. 4 уч. (вакансія). 5 уч. *Поповъ* Вас. Ив. 6 уч. (вакансія). 7 уч. *Коноваловъ*. 8 уч. (вакансія). 9 уч. *Рождественскій* Ив. Алекс. Земскій санитарный врачъ Купянскаго уѣзда *Фоминъ* П. А. Ветеринарные врачи. 1 уч. *Соборовъ* Вас. Дм. 2 уч. *Сербиновъ* Вас. Ал-ндр. 3 уч. *Поповъ* С. 4 учас: *Протопоповъ*. 5 уч. *Козловъ*.

## Уездное Земское Собраніе.

Отъ перваго избирательнаго собранія гласные: *Курчениновъ* Серг. Никол., д. с. с. *Розаліонъ-Сошальскій* Ник. Васил., кол. сов. *Булацель* Ал-ндръ Ильичъ, над. сов. *Бѣлкинъ* Пав. Петр., ст. сов. *Телятниковъ* Ал-сѣй Ал-сѣв., инж.-кап. *Силинъ* Ал-сѣй Ал-сѣв., стат. сов. *Бѣляевъ* Ал-ндръ Ал-ндръ, двор. *Титовъ* Мих. Васил., двор. канд. правъ *Захарашевичъ-Капустянскій* Влад. Конст., ротм. *Жилинскій* Стан. Адам., отст. корн. *Захарашевичъ-Капустянскій* Георг. Конст., кол. сов. *Розаліонъ-Сошальскій* Юрій Владим., ст. сов. *Поповъ* Серг. Сем., двор. *Сукковкинъ* Петръ Серг., поруч. зап. *Абаза* Петръ Вен., двор. *Поповъ* Сем. Егор., двор. *Ивановъ* Ник. Дмитр., ст. сов. *Любицкій* Вален. Фед., прие. пов. *Абаза*

Ал-ндръ Веніамин., двор. *Сыромятниковъ* Вас. Семен., двор. *Розалионъ Сошальскій* Дмит. Егор., ст. сов. *Соболевъ* Конст. Никол., поруч.

Отъ второго избирательнаго собранія Гласные: *Гонтаревъ* Иванъ Григ., кол. сек. *Петриченко* Спир. Васил., мѣщ. *Бабковъ* Никол. Ал-сѣв., куп. 2-й гильдіи. *Кочинъ* Вас. Мих., куп. сынъ.

Отъ сельскихъ обществъ. *Солодкій* Кир. Фед., *Царевскій* Моисей Нестор. *Драновскій* Акимъ Ильичъ, *Коваленко* Зах. Дмит., *Павленко* Сем. Фомичъ, *Чикинъ* Ал-ндръ Сем. *Цыбульничъ* Емел. Ник. *Поповъ* Иванъ Порьфир. *Гнилицкій* Ал-ндръ Захар. *Шелигъ* Романъ Захарьев. *Землянскій* Ив. Филип.

### Уѣздное Полицейское управленіе.

Купянский уѣздный исправникъ. Помощникъ исправника *Кузнецовъ* Як. Ив., кол. ас. Секретарь *Шубинъ* Григ. Ив., т. с. Столоначальникъ 1 стола *Любарскій* Ал-ндръ Фед., н. ч. И. д. столоначальн. 2 стола *Блашовъ* Фед. Григ., н. ч. Регистраторъ *Адарюковъ* Влад. Вас., кол. рег. Полицейск. надзир. г. Купянска *Котляревскій* Никод. Петр., кол. рег. Пристава: 1-го стана *Артюшковъ* Ник. Вас., губ. секр., сл. Сеньковъ. 2-го—*Слесовъ* Ник. Дм., кол. ас., сл. Двурѣчная. 3-го—*Шикитинъ* Серг. Алекс., кол. ас., сл. Сватово-Лучка.

### Уѣздный Распорядительный Комитетъ.

Предсѣдатель—Уѣздный исправникъ. Члены: Уѣздный воинскій начальникъ. Городской голова. Членъ земской управы *Жилинскій* Стан. Адам. двор. Завѣдывающій дѣлопроизв. *Шубинъ* Григ. Иванов., тит. сов.

### Городская Управа.

Городской голова *Финогеновъ* Вас. Никол., лич. поч. гр. Члены: *Чалышевъ* Андр. Іосиф., лич. поч. граж. *Дьдуховъ* Порф. Степ., мѣщ. Секретарь *Николаевъ* Пав. Назар., поч. граж.

### Сиротекій Судъ.

Предсѣдатель—Городской голова. Члены: *Корочанскій* Конст. Лук. куп. 2-й гильдіи. *Ковшаровъ* Георг. Макар., мѣщ. Секретарь *Николаевъ* Пав. Назар., поч. гр.

### Городской Общественный Банкъ.

Директоръ *Гостишевъ* Ив. Васил., куп. 2-й гил. Товарищи директора *Поминовъ* Фед. Куз., куп. 2-й гил. *Киричекъ* Ив. Степ., мѣщ. Вухгалтеръ *Шелкоплясовъ* Ник. Федот., мѣщ.

### Управленіе уѣзднаго Воинскаго Начальника.

Уѣздный воинскій начальникъ *Романовскій* Ив. Серг., подпол. Дѣлопроизводитель *Пелещенко* Арсеній Фѣдор., кол. асс.

## Казначейство.

Казначей *Бажукинъ* Никан. Ив., кол. сов. Старшій Бухгалтеръ *Стукаловъ* Фед. Фил. н. ч. Кассиръ 1 разр. *Чуасовъ* Ал-ндръ Конст. кол. ас. Бухгалтеры: 1 раз. *Бунинъ* Пав. Мих., кол. секр. 2 разр. *Сластенновъ* Ив. Никанор. н. ч. 2 разр. *Зюбанъ* Кир. Наум., кол. рег. Счетный Чинovníкъ *Требуховъ* Влад. Сем. н. ч.

## Общество Сельскихъ хозяевъ.

Предсѣдатель *Гонтаревъ* Иванъ Григ., тит. сов. Товарищъ предсѣдателя *Мурзинъ* Мих. Вас., кол. секр. Членъ совѣта *Молотокъ* въ Ал-ндръ Прох., мѣщ. Секретарь *Поплавскій* Влад. Фед., двор. Завѣдывающій Бюро *Павловъ* Троф. Ив., н. ч. Бухгалтеръ *Пархоменко* Андр. Андр., крест.

## Женская 6-ти классная Прогимназія

Попечительница прогимназіи *Соболева* Екат. Ив., вд. маіор. Предсѣдель педагогическаго совѣта учитель инспекторъ город. учил. *Блюусенко* Мих. Иван., над. сов. Начальница прогимназіи *Филиппова* Эмилія Ник., дочь губ. сек. Законоучитель нормальныхъ и приготовительнаго классовъ прогимназіи *Левандовскій* Іоан. Іоаннов., прот. и наст. Покров. собора. Учительница русскаго языка 1, 2, 3 и 4-го классовъ *Линицкая* Вѣра Григ., дочь кол. ас. Учитель словесности V и VI клас. *Ульянинскій* Мих. Григ., учит. дух. уч. Учительница Исторіи, Географіи и Естественной Исторіи *Щелоковская* Варвара Дорим., дочь кол. ас. Учительница Русской и Всеобщей исторіи V и VI клас. *Гришорова* Вѣра Ал-ндров. жена прис. пов. Учительница ариѳметики 1, 2, 3 и 4 классовъ *Поповъ* Мавра Григ., жена надв. сов. Учитель математики V и VI клас. *Отровидовъ* Мих. Дмитр. стат. сов. учит. духов. учил. Учительница французскаго языка 1, 2 и 3 клас. и танцевъ *Фенева* Ант. Стеф. дочь стат. сов. Учительница Рукодѣлія 1, 2, 3, 4 и 5 клас. *Жилина* Евд. Иван., вдов. поч. гр. Учительница рукодѣлія 6-го класса *Левандовская* Анна Льв., жена надв. сов. Учитель пѣнія *Склябичскій* Петръ Иван., учит., город. приход. учил. Надзирательницы прогимназіи: *Маіорченко* Теоф. Петр., дочь лич. поч. гражд. *Фенева* Нат. Стеф., дочь стат. сов. Врачъ прогимназіи *Раевскій* Никол. Павл. кол. сов. Учительница приготовительнаго класса *Коблова* Марія Андреевна, дочь лич. поч. гр. Попечительный совѣтъ прогимназіи: Предсѣдатель попечительнаго совѣта (членъ отъ города) *Фоминъ* Петръ Алексан. кол. сов. Члены отъ земства *Розалионъ-Сошальскій* Ник. Вас. Предсѣдатель земс. уѣздн. управы. *Соболева* Екатерина Иван., вд. маіора *Соболева* Вѣра Пав. *Ракшевскія* Над. Ильин., жена стат. сов. *Жилинская* Марія Вас. *Ивановъ* Ник. Дмитр. *Корочанскій* Конст. Лук., куп. 2-й гил. *Мурзинъ* Мих. Васил. Члены отъ города: *Сафьяновъ* Ив. Стеф. *Финоменовъ* Вас. Никол. *Сабининъ* Леон. Арсен., час. пов. Непремѣнные члены: *Блюусенко* Мих. Иван., над. сов. *Филиппова* Эмил. Ник., нач. гимн.

## Духовное училище.

Смотритель училища *Григоровичъ* Ив. Иван., стат. сов. Помощникъ смотрителя *Лосіевскій* Иванъ Павл., ст. сов. Учители: Русскаго языка въ старшихъ классахъ *Статушницъ* Ник. Алекс., д. студ. акад. Русскаго языка въ 1-мъ классѣ *Гоминъ* Ив. Степ., над. сов. Греческаго языка *Ульянинскій* Мих. Григ., канд. дух.

акад. Латинскаго языка *Александровъ* Ник. Яков., кол. сов. Старшій—арметики и географіи *Островидовъ* Мих. Димит., стат. сов. Приготовительнаго класса *Поповъ* Георг. Федот., над. сов. Надзиратели репетиторы *Таранскій* Петръ Алексѣев., над. сов. *Смирнскій* Вис. Иван., над. сов. *Евсѣкій* Фед. Ал-ндров. над. сов. *Булуцкій* Иванъ Трифон., над. сов. *Дубровинъ* Серг. Мях., свящ. Письмоводитель *Кужсенко* Ник. Исид. Экномъ училища *Погорилъ* Мих. Алексан.

### Городское 3-хъ классное училище.

Учитель-Инспекторъ городского училища, преподающій географію, естественную ист. и пѣніе *Бьлоусенко* Мих. Иван., над. совѣт. Законоучитель городского учил. *Макужинъ* Александръ Григ., свящ. Никол. ц. Учитель Русскаго языка и Исторіи *Поповъ* Алекс. Афанас., над. сов. Учитель математики, физики и гимнастики *Радченко* Яковъ Андреев. Врачъ училища и Купянскаго земства *Расвскій* Николай Павл. кол. сов.

### Александровское Ремесленное училище.

Завѣдывающій *Постный* Вас Ал-сѣев. лич. поч. р гражд. Законоучитель *Субботинъ* Ал-ндръ Ив., свящ. Мастеръ преподаватель ремесль *Кржеменевскій* Владис. Сем., отст. унт.-офиц., оруж. маст. Мастеръ преподаватель кузнечнаго ремесла *Шетилъ* Иванъ Васил., мѣщ. Помощникъ мастера преподаватель ремесль *Юрасовъ* Ал-ндръ Павл., мѣщ.

Правленіе Общества Попеченія о бѣдныхъ ученикахъ Купянскаго городского 3 кл. училища.

Предсѣдатель правленія *Левандовскій* Іоаннъ Іоан., прот. Товарищъ предсѣдателя и казначей *Бьлоусенко* Мих. Иван., над. сов. Члены правленія: *Конюховъ* Егор. Макс., куп. *Александровъ* Ник. Як., кол. сов. Дѣлопроизв. *Радченко* Як. Андр.

### Почтовыя учрежденія:

Купянская почтово-телеграфная контора. Начальникъ *Шмидринъ* Ив. Андр., над. сов. Помощникъ его *Каракулъ* Алек. Іос., кол. ассес. Почтово-телегр. чиновники: V разр. *Рьзниченко* Ив. Фед., н. чин. VI разр. н. ок. *Рьдюзубовъ* Мих. Димит., н. ч. Надсмотрщикъ в. о. *Гребенниковъ* Ив. Арис., н. ч.

Сватово-Лучковская почтово-телеграфная контора. Начальникъ конторы *Колотко* Антонъ Фед., губ. секр. Чиновникъ V разряда *Рождественскій* Мих. Петр., тит. сов. Чиновникъ VI разр. н. о. *Давыдовъ* Иванъ Фом., н. ч. Чиновникъ VI разр. н. о. *Манько* Никит. Федор., н. ч. Надсмотрщики телеграфа: *Федюшинъ* Вас., н. ч. *Ястремскій* Ив. Андр., н. ч.

Сеньковское почтово-телеграфное отдѣленіе. Начальникъ *Тарановъ* Тим. Мих., губ. секр.

Кремянское почтово-телеграфное отдѣленіе. Начальникъ *Серета* Ал-ндр. Фед., тит. сов. Почтово-телеграф. чинов. *Акуловъ* Алек. Иван.

Покровское почтовое отдѣленіе. Начальникъ *Лашкевичъ* Ив. Сем., тит. сов.

Гороховатское почтовое отдѣленіе. Начальникъ *Михайловъ* Фед. Мих., н. ч.

Двурѣчанскаго почтового отдѣленія. Начальникъ *Ланко* Илья Иван., кол. рег. Почтово-телеграф. чиновникъ 6 разр. *Жуковъ* Вас. Сем., н. ч.

### Духовенство Купянскаго уѣзда.

Благочинные: 1-го округа *Поповъ* Вас. Тим., свящ. с. Сеньково. 2-го округа *Подольскій* о. Ал-ндръ, прот., сл. Тополи. 3-го *Чернявскій* о. Мих., сл. Сватово-Лучка.

1-й округъ. Гор. Купянскъ, Соборно-Покровская ц.—*Левандовскій* Іоан. Іоан., протоіер. *Нечасъ* Іоаннъ Петр., свящ. пом. благоч. *Субботинъ* Ал-ндръ Іоан., свящ. *Слюсаревъ* Ал-сѣй Никит., діак. *Коробчанскій* Вас. Аван., діак.-псал. *Кирилловъ* Мих. Дмитр., псал. *Каплинъ* Стеф. Яковл., псал. Николаевск. ц.—*Лядскій* Меодій, свящ. *Макужинъ* Ал-дръ Георгіев., свящ. *Келебердинскій* Ник. Поликарп., діак. *Щелковскій* Даніилъ, псал. *Биценко* Іоаннъ, псал.

Селенія: Боровая, Рождество-Богород. ц.—*Линицкій* Дмитр. Максим., свящ. *Веселовскій* Іоаннъ Никол., свящ. *Веселовскій* Аристархъ, діак. *Протопоповъ* Пав., псал. *Новомірскій* Евфимій, псал. Волосско-Балаклеяка, Арх.-Мих. ц.—*Мухинъ* Вас. Митроф., свящ. *Феневъ* Михайль Захар., свящ. *Труфановъ* Іоаннъ, діак. *Калашниковъ* Конст., псал. *Рудневъ* Андрей, псал. Гороховатка, Воскресенская ц.—*Иваницкій* Ал-сѣй Мих., свящ. *Навродскій* Петръ Іоан., свящ. *Макаровскій* Григорій, діак. *Ковалевъ* Іоаннъ, псал. *Паско* Григорій, псал. Гусинка, Георгіевская ц.—*Соколовскій* Василій Васильев., протоіерей. *Раевскій* Емельянъ, діак. *Макужинъ* Александръ, псал. Ивановка, Іоанно-Златоустовская ц.—*Макужинъ* Василій Петр., свящ. *Флоринскій* Іоаннъ, псал. Калинова, Владимір.-Богородичная ц.—*Кротенко* Ник. Софрон., свящ. *Сънцовъ* Андрей, діак.-пс. *Капустянскій* Мих., псал. Кругляковка, Никол. ц.—*Крохатскій* Макар. Алекс., свящ. *Пипенко* Іоаннъ Тимоѳ., свящ. *Платоновъ* Тихонъ, діак. *Сажновскій* Димит., псал. *Стеллецкій* Петръ, н. д. псал. Моначиновка, Дмитріевская ц.—*Омнинъ* Георгій Григор., свящ. *Лебедевъ* Іоаннъ, діак. *Пономаревъ* Даніилъ, псал. Ново-Александровка, Іоанно-Богосл. ц.—*Чупаевъ* Сергій Конст., свящ. *Чалый* Іоаннъ, діак. *Збукаревъ* Петръ, псал. Ново-Николаевка, Никол. ц.—*Колесниковъ* Ал-ндръ Григор., свящ. *Якубовичъ* Іоаннъ, псал. Ново-Осинова, Свято-Духовская ц.—*Мураховскій* Теодоръ, свящ. *Линицкій* Іоаннъ Андр., свящ. *Саласъ* Аванасій, діак. *Оранскій* Тимофей, псал. *Павловскій* Вас., псал. Пески-Радьковскіе, Вознесенская ц.—*Сокальскій* Дим. Григ., свящ. *Краснокутскій* Викторъ Вас., свящ. *Пивоваровъ* Іоаннъ, діак. *Лисицкій* Іоаннъ, псал. *Протопоповъ* Димитрій, псал. Петро-Павловка, Петро-Павловская ц.—*Баземвичъ* Іоаннъ Ник., свящ. *Корнильевъ* Іоан. Григ., свящ. *Власовскій* Петръ, діак. *Лядскій* Вас. псал. *Капустинъ* Тих., псал. Пристѣнъ, Крестовоздвиженская ц.—*Петровъ* Моис. Петр., свящ. *Чефрановъ* Павелъ, псал. Радьковка, Покровская ц.—*Ковалевъ* Іаковъ Ал-ндр., свящ. *Шаранъ* Іаковъ, псал. Сениха, Іоанно-Богослов. ц.—*Жуковъ* Вас. Елис., свящ. *Спасскій* Петръ, псал. Сеньковъ, Успенская ц.—*Поповъ* Вас. Тимоѳ., свящ. благочин. *Жадановскій* Михайль, діак. *Любарскій* Антоній, псал. Смородьковка, Покровская ц.—*Грабовскій* Ник. Сергіев., свящ. *Аристовъ* Михайль, псал. Старовѣровка, Казанско-Богород. ц.—*Кутенковъ* Плат. Дмитр., свящ. *Полтавцевъ* Конст., діак. *Васильковскій* Кирилль, псал. Шейковка, Успенская ц.—*Басмановъ* Вас. Косъм., свящ. *Чимирикъ* Андр. н. д. псал.

2-й округъ. Сл. Тополи, Александро-Невская ц.—*Подольскій* Ал-ндръ Иван., прот. *Богославовъ* Аркад. Львов., діак. *Веселовскій* Сумеонъ Аристарх., псал. Сл.

Араповка, Ахтырско-Богородичная ц.—*Заводовскій* Петръ Васил., свящ. *Рубинскій* Ал-ндръ Мих., псал. Сл. Бернстовая, Рождество-Богородичная ц.—*Лысенко* Матвѣй Юсиф., свящ. Псаломщикъ—вакансія. С. Владиміровка, Богородичная ц.—*Бѣликовъ* Ник. Сем., свящ. *Новомірскаій* Тих. Елис., псал. Сл. Верхней-Дуванки, Благовѣщенск. ц.—*Смирнскій* Іоаннъ Юсиф., свящ. *Веселовскій* Іоаннъ Иван., псал. Сл. Двурѣчная, Успенская ц.—*Панкратъевъ* Фед. Дим., свящ. *Лукашевъ* Астерій Федоров., свящ. *Лукашевъ* Мих. Петр., діак. *Петровъ* Петръ Феофан., псал. *Дзюбановъ* Іоаннъ Андр., псал. Сл. Каменка, Николаевская ц.—*Самойловъ* Ал-ндръ Тим. *Найдовскій* Іоаннъ Ник., діак. *Стесенковъ* Фед. Дим., псал. Сл. Колодезная, Сергіевская ц.—*Лавденковъ* Сергій Мих., свящ. *Матъевъ* Тимоф. Никол., діак. *Поповъ* Пав. Георг., псал. Сл. Ново-Георгіевскъ, Иверско-Богородичная ц.—*Оглоблинъ* Ник. Иван., свящ. *Спесивцевъ* Андрей Захарьев., діак. *Поповъ* Іоаннъ Иван. псаломщ. Сл. Нижняя-Дуванка, Александро-Невская ц.—*Буцуикій* Триф. Стеф. свящ. *Поповъ* Митр. Георгіев., псал. Федоро-Стратилатовская ц.—*Самойловъ* Пав. Юсиф. *Якубовичъ* Вас. Антон., діак. *Царевскій* Іоаннъ Федор., псал. Сл. Ново-Красная, Вознесенская ц.—*Кувичинскій* Григ. Петр., свящ. *Захарьевъ* Конст. Анимподиостовичъ, діак. *Ефимовъ* Стеф. Андр., псал. Сл. Ново-Млинскъ, Покровская ц.—*Лободинъ* Іоаннъ Дан., свящ. *Самойловъ* Тим. Петр., діак. *Дзюбановъ* Мих. Андр., діаконъ на псаломщицк. вакансіи. Сл. Наугольновка, Николаевская ц.—*Раевскій* Лаврентій Матв. свящ. *Прокопенко* Тимоф. Игнат., псал. Сл. Николаевка, Георгіевская ц.—*Сумица* Георг. Сиверіан., свящ. *Новомірскаій* Елисей Николаев., діак. *Рогальскій* Григор. Іоаким., псал. Сл. Ново-Ольшаная, Вознесенская ц.—*Макаровскій* Іоаннъ Астер., свящ. *Слюсаревъ* Фед. Павл., свящ. *Залузовскій* Ник. Стеф., діак. *Макаровскій* Стеф. Павл., псал. *Вербичкій* Макс. Іоан. псал. Сл. Отрадное-Успенская ц.—*Рогальскій* Алекс. Стеф., свящ. *Прокопенко* Вас. Игнат., псал. Сл. Песчаная, Александро-Невская ц.—*Капустинъ* Ник. Сем., свящ. *Спесивцевъ* Алексій Захар., псал. Сл. Покровская, Покровская ц.—*Масловъ* Вас. Стеф., свящ. Діак.—вакансія. *Новомірскаій* Пав. Ипат., псал. Троицкая ц.—*Лончиновъ* Георг. Петр., свящ. *Жуковскій* Георг. Ал-ндр., діак. *Фесенко* Іоаннъ Мих., псал. Сл. Пески, Вознесенская ц.—*Леонтовичъ* Петръ Григор., прот. *Цемлецкій* Іоаннъ Иван., псал. Сл. Преображенская, Преображенская ц.—*Смирновъ* Мих., свящ. *Никитскій* Евг. Смарагдов. діак. *Олминъ* Іаковъ Ант., псал. Сл. Тарасовка, Николаевская ц.—*Соколовскій* Іоаннъ Вас., свящ. *Шишловъ* Дим. Астіонов., свящ. *Любичкій* Іоаннъ Стеф. діак. *Войтовъ* Іоаннъ Васил., псал. и *Мишинъ* Адр. Георг., псал.

3-й округъ. Сл. Боголюбовка, Воскресенская ц.—*Бѣликовъ* Петръ, свящ. *Трехубовъ* Петръ, и. д. псаломщика. Сл. Вѣлоцерковка, Александро-Невская ц.—*Трояновъ* Никол., свящ. *Вертельниковъ* Никол., и. д. псал. Сл. Гончаровка, Крестовоздвиженская ц.—*Жуковъ* Захар., свящ. *Ковалевъ* Василій, и. д. псал. Сл. Дружелюбово, Петро-Павловская ц.—*Мирошинъ* Ал-ндръ, свящ. *Бородаевскій* Мих., діак. *Пересыткинъ* Іоаннъ псал. Сел. Кабанье, Вознесенская ц.—*Жуковъ* Никита, свящ. *Ложечкинъ* Николай, діак. *Жуковскій* Федоръ, псал. Преображенская ц.—*Титовъ* Владиміръ, свящ. *Соболевъ* Михайль, діак. *Дахитъкій* Николай, псал. Сл. Кармазиновка, Николаевская ц.—*Васютинъ* Антоній, свящ. *Юрковъ* Никонъ, діак. С. Краснянка, Архангело-Михайловская ц.—*Рождественскій* Василій, свящ. *Исиченковъ* Ал-ндръ, діак. *Жуковъ* Тимовей, псал. Александро-Невская ц.—*Гилуновъ* Филиппъ, свящ. *Тарасовъ* Иванъ, псал. С. Коломійчиха, Покровская ц.—*Любарскій* Як., свящ. *Тетивниковъ* Сергѣй, и. д. псал. С. Кременное, Преображенская ц.—*Панкратъевъ* Евменій, свящ. (вакансія). Троицкая ц.—*Смирнскій* Митр., свящ. *Горбачевскій* Федоръ, свящ. *Новиковъ* Романъ, діак. *Калашиникъ* Кириакъ, псал. *Любарскій* Даніиль, псал. С. Куземовка, Митрофаніевская ц.—*Приходинъ* Іаковъ, свящ. *Евфимовъ* Федоръ, діак. *Труфановъ* Михайль, псал. С. Мѣловатка, Іоанно-

Предтеченская ц.—*Быковъ* Антоній, свящ. *Александровъ* Сергій, свящ. *Звиревъ* Захарій, діак. *Горбуновъ* Евлампій, и. д. псал. *Полницкій* Петръ, псал. С. Ново-Никольская, Покровская ц.—*Торанскій* Георгій, свящ. *Мураховскій* Конст., діак. *Якубовичъ* Павель, псал. С. Поповка, Рождество-Богородичная ц.—*Николаевскій* Димитрій, свящ. *Теневъ* Петръ, псал. С. Райгородка, Кирилло-Меодіевская ц.—*Матвеевъ* Іоаннъ, свящ. *Виноградскій* Иванъ, и. д. псал. С. Сватово-Лучка, Соше-стvieвская ц.—*Чернявскій* Михаильт, прот. *Литвицкій* Владим., свящ. *Стефановскій* Гаврииль, діак. *Пасяко* Петръ, псал. *Полтавцевъ* Сумеонъ, псал. Успенская ц.—*Дементьевъ* Павлинъ, свящ. *Мижухинъ* Іаковъ, діак. *Войтовъ* Николай, псал. С. Свистуновка, Георгіевская ц.—*Макаровскій* Петръ, свящ. *Макаровскій* Захарій, діак. *Поляковъ* Николай, псал. С. Стельмаховка, Тихоновская ц.—*Навродскій* Теодосій, свящ. *Поповъ* Андрей, діак. *Лихницкій* Ал-свй, и. д. псал. С. Терновъ, Николаевской ц.—*Измайловъ* Іоаннъ, свящ. *Петровъ* Георгій, діак. *Селитренковъ* Стефанъ, псал. С. Торская, Вознесенская ц.—*Оттовцевъ* Ал-свй, свящ. *Грезезирскій* Теодоръ, діак. *Третьяковъ* Никита, псал. С. Юрьевка, Петро-Павловская ц.—*Орловъ* Михаильт, свящ. *Булицкій* Иларіонъ, діак. *Алексеевскій* Іоаннъ, псал.-діак. С. Сватово-Лучка, Андреевская ц.—*Чернявскій* Николай, свящ. *Мухинъ* Ал-свй, діак. *Торанскій* Николай, псал. Оомовская Успенская женская община—*Васютинъ* Іос. Ант., свящ. *Васютинъ* Дим. Ант. діак.

### Волостныя Правленія и Волостныя Суды

Гороховатской волости: Старшина *Голоха* Романъ Пантел. Волостной писарь *Осадчій* Сам. Васил. Предсѣдатель суда *Яотинъ* Стеф. Ант.

Гусинской волости: Старшина *Удовика* Ник. Андр. Волостной писарь *Демьянко* Сем. Евдок. Предсѣдатель суда *Ляшенко* Вроф. Данил.

Двурѣчанской волости: Старшина *Кравцовъ* Иванъ Анис. Волостной писарь *Диденко* Артемъ Вас. Предсѣдатель суда *Оранскій* Іосифъ Алексѣев.

Кабанской волости: Старшина *Руженскій* Мих. Дмитр. Волостной писарь *Ляшенко* Андр. Митр. Предсѣдатель суда *Давиденко* Емел. Тих.

Каменской волости: Старшина *Чикинъ* Ал-вдръ Семен. Волостной писарь *Мержеловъ* Мих. Андр. Предсѣдатель суда Старшина.

Колодезянской волости: Старшина *Дмитріевъ* Серг. Фед. Волостной писарь *Третьяковъ* Иванъ Дан. Предсѣдатель суда Старшина.

Кременской волости: Старшина *Фоменко* Троф. Ефим. Волостной писарь *Балаба* Вас. Петр. Предсѣдатель суда *Борженко* Иларіонъ Макс.

Купянской волости: Старшина *Шрамко* Григ. Степ. Волостной писарь *Замойниковъ* Анд. Федор. Предсѣдатель суда *Левадный* Ив. Конст.

Нижне-Дуванской волости Старшина *Поповъ* Иванъ Парфен. Волостной писарь *Фисенко* Левъ Мих. Предсѣдатель суда *Пивоваровъ* Дмит. Сав.

Ольшанской волости: Старшина *Киричекъ* Акимъ Никит. Волостной писарь *Курочкинъ* Серг. Архин. Предсѣдатель суда *Осижа* Троф. Григ.

Песчанской волости: Старшина *Федорченко* Иванъ Петр. Волостной писарь *Мирошниковъ* Иванъ Назар. Предсѣдатель суда *Саламаха* Лук. Кирил.

Петропавловской волости: Старшина *Москаленко* Степ. Ник. Волостной писарь *Говоровъ* Мих. Вас. Предсѣдатель суда *Шрамко* Троф. Коз.

Покровской волости: Старшина *Сырокуровъ* Коз. Самойл. И. д. волостного писаря *Щеткинъ* Іосифъ Иван. Предсѣдатель суда *Саенко* Андр. Яков.

Сватово-луцкой волости: Старшина *Гуленко* Власъ Емел. Волостной писарь *Борисенко* Егоръ Назар. Предсѣдатель суда *Рыбальченко* Иванъ Зах.

Сеньковской волости: Старшина *Драновской* Акимъ Ил. Волостной писарь *Опойко* Влад. Яков. Предсѣдатель суда *Кравиовъ* Моис. Павл.

Старовѣровской волости Старшина *Царевскій* Моис. Нестор. Волостной писарь *Бьлоненко* Георг. Хар. Предсѣдатель суда *Ивашенко* Наумъ Иван.

Тарасовской волости: Старшина *Цыбульничъ* [Емел. Ник. Волостной писарь *Химченко* Петръ Егор. Предсѣдатель суда *Судацовъ* Никол. Фед.

Терновской волости: Старшина *Роговъ* Стеф. Яков. Волострой писарь *Стеценко* Авт. Сафр. Предсѣдатель суда *Зань* Дмит. Иван.

## Лебединскій уѣздъ.

### Канцелярія Предводителя Дворянства.

Предводитель дворянства *Величко* Ал-сѣй Львов., ротмистръ. Секретарь *Поповъ* Ал-ндр. Андр., надв. сов.

### Дворянская Опека.

Предсѣдатель опеки—Уѣздный Предводитель дворянства. Засѣдатели: *Гладковъ* Викторъ Влад., двор. *Даниловъ* Николай Вас., двор. \*И. д. протоколиста опеки *Поповъ* Ал-ндр. Андр., надв. сов.

### Уѣздный Съездъ.

Предсѣдатель—Предводитель дворянства. Уѣздный членъ Сумскаго окружнаго суда по Лебединскому уѣзду *Медановъ* Ив. Иван., кол. сов. Городской судья *Бьликовичъ* Эдуардъ Адам., кол. асс. Секретарь съезда *Поповъ* Ал-ндръ Андр., надв. сов. Почетные мировые судьи: *Капнистъ* Вас. Ал-сѣв., графъ тайн. сов., почет. опек., гофмейстеръ Высочайшаго Двора. *Кучеровъ* Яковъ Владим., отст. кап. ген.-шт. *Щекинъ-Крѣтовъ* Николай Евграф., кол. асс. *Тимченко-Рубанъ* Серг. Степ., отст. кап. *Колупаевъ* Леонидъ Порф., кол. сов. *Нерода* Георг. Тимоф., ст. сов. *Гладковъ* Конст. Никол., двор. Земскіе Начальники: 1-го уч. *Диковъ* Никол. Яковл., шт.-кап. 2-го уч. *Добросельскій* Влад. Петр., кол. асс. 3-го уч. *Гладковъ* Ник. Григ., отст. пор. 4-го уч. *Каминскій* Ал-ндръ Никол., ст. сов. 5-го уч. *Сбитневъ* Вас. Вас., кол. асс.

### Уѣздный Училищный Совѣтъ.

Предсѣдатель предводитель дворянства. Инспекторъ народныхъ училищъ *Бородавскій* Ал-ндръ Васильев., с. с., Члены совѣта: *Кучеровъ* Я. В. *Гладковъ* Н. Г. *Тимченко-Рубанъ* С. С. *Юдинъ* І. Г., над. сов. *Чудновскій* Петръ, свящ. и Земскіе начальники 5-ти участковъ.



## Уѣздное Попечительное о Тюрьмахъ отдѣленіе.

Старшій директоръ—уѣздный предводитель дворянства. Директоры по должности: Уѣздный врачъ. Благочинный 1 округа. Городской голова. Товарищъ прокурора Сумскаго окружнаго суда по Лебединскому уѣзду. Уѣздный исправникъ. Уѣздный членъ окружнаго суда. Городской судья. Директоры Высочайше утвержденные: *Каминскій* Ал-ндръ Никол., ст. сов. *Щербатовъ* Борисъ Серг., князь, отст. полков. *Хрущовъ* Ал-ндръ Дмитр., губ. секр. *Зильберникъ* Кадышь Сендеров., кол. сов. *Клисенко* Ал-ндръ Афан., лекарь.

## Уѣздный Комитетъ попечительства о народ. трезвости.

Предсѣдатель комитета—Уѣздный предводитель дворянства. Члены: Депутатъ отъ духовнаго вѣдомства *Чудновскій* о. Петръ, свящ. Инспекторъ народныхъ училищъ. Епархіальный наблюдатель церковно-приходскихъ школь *Стешенко* Конст. Конст., свящ. Уѣздный членъ Сумскаго окружнаго суда по Лебединскому уѣзду. Товарищъ Прокурора Сумскаго окружнаго суда по Лебединскому уѣзду. Уѣздный исправникъ. Помощникъ надзирателя Акцизными сборами (непремѣнный членъ комитета. Уѣздный воинскій начальникъ. Земскіе начальники: 1, 2, 3, 4 и 5 участковъ. Податной инспекторъ. Уѣздный врачъ. Почетные мировые судьи: *Каннистъ* Василій Ал-сѣв., графъ, тайный совѣтникъ, Гофмейстеръ Высочайшаго Двора. *Щекинъ-Кротовъ* Ник. Евграф., кол. асс. *Тимченко* Рубанъ Сергѣй Степ., отставн. капитанъ. *Гладковъ* Конст. Никол., двор. *Нерода* Георг. Тимоф., ст. сов. Городской судья. Предсѣдатель Уѣздной земской управы. Членъ отъ уѣзднаго земскаго собранія *Добросельскій* Алексан. Петр., отст. пор. Городской голова. Необяз. члены комитета, утв. губернаторомъ, согласно закона 7 января 1902 года: *Селиховскій* Ник. Ник., над. сов. *Бурдюговъ* Влад. Мих., кол. асс. Дѣлопроизводитель комитета *Клюшниковъ* Петръ Иван., поч. гражд.

## Раскладочное по промысловому налогу присутствіе.

Предсѣдатель присутствія *Тисель* Петръ Иван., кол. сов., подати. инсп. Члены присутствія: *Перцовъ* Мих. Ал-ндров., кол. асс., пом. надз. акц. сбор. 6-го округа. *Березовъ* Иванъ Осип., куп. 2-й гильд. *Русаковъ* Федоръ Иван., купецъ 2-й гильд. *Цымбалъ* Яковъ Авксент., крест. *Михно* Ив. Ефим., крест. *Овчаровъ* Степ. Дмитр., крест. *Стеблянко* Лавр. Вас., крест. Замѣстители членовъ: *Ачтюховъ* Никол. Игнат., мѣщ. *Будникъ* Сергѣй Иван., крест.

## Уѣздное Попечительство Дѣтскихъ Приютовъ.

Предсѣдатель—Предводитель дворянства. Дѣйствительные члены: Городской голова. Земскіе начальники: *Дюковъ* Никол. Як., отст. шт.-кан. *Добросельскій* Влад. Петр., тит. сов. *Гладковъ* Ник. Григ., отст. поруч. *Каминскій* Ал-ндръ Ник., ст. сов. *Сбитневъ* Вас. Вас., тит. сов. Уѣздный исправникъ. Предсѣд. уѣздн. земск. управы. *Кучеровъ* Як. Влад., кап. ген. штаба. Уѣздный врачъ *Колупаевъ* Леон. Порф., в. сов. Представитель отъ духовн. вѣдомства (онъ же казначей попечительства) *Лихнишкій* Вас. Вас., свящ. Дѣлопроизводитель попечительства *Поповъ* Ал-ндръ Андр., надв. сов.

## Дѣтскій Приютъ.

Попечительница *Лосева* Любовь Ал-ндр., двор. Помощница попечительницы *Жирьякова* Наталія Ал-ндр., вдова губ. секр. Директоръ *Капнистъ* Ал-сѣй Вас., графъ. Сотрудникъ директора *Лавренко* Ник. Евст., пот. поч. гр. Смотрительница *Людикормина* Вѣра Конст., двор. Помощница смотрительницы (она же учительница общеобразовательныхъ предметовъ) *Загорская* Евдокія Петров., мѣщан., Законоучитель *Сулима* о. Максимъ, священникъ. Троицкой церкви. Учитель пѣнія *Мима* Л. Я.

## Уѣздное Полицейское Управленіе.

Уѣздный исправникъ *Жилло* Ник. Лук., тит. сов. Помощникъ исправника *Тамара* Ив. Феод., к. а. Секретарь *Прокоповичъ* Ал-сѣй Вас. к. р. Столоначальники: *Сорочинскій* Петръ Герас., н. ч. *Люкинъ* Митр. Мих., н. ч. Регистраторъ *Андріевскій* Фед. Ант., г. с. Полицейскіе надзиратели: 1-го участ. *Ходской* Георг. Ник., т. с. 2-го уч. *Замятинъ* Ив. Ив., т. с. Оба въ г. Лебединѣ. Гор. Недригайлова *Матвѣенко* Вас. Никиф., н. ч. Пристава: 1-го стана *Саммеръ* Ал-ндръ Мих., к. а., въ г. Лебединѣ. 2-го стана *Рожницкій* Никол. Зенон. г. с., въ с. Ольшанѣ.

## Уѣздный Распорядительный Комитетъ.

Предсѣдатель—Уѣздный исправникъ. Члены: Уѣздный воинскій начальникъ. Городской голова. *Щекинъ Кротсвъ* Никол. Евгр., тит. сов. членъ уѣздной земск. управы.

## Уѣздное по Воинской Повин. Присутствіе.

Предсѣдатель присутствія—Предводитель дворянства. Члены: Уѣздный воинскій начальникъ. Уѣздный исправникъ. Членъ Земской Управы *Добросельскій* Ал-ндръ Петр., отст. поручикъ, Дѣлопроизводитель *Лавренко* Николай Евст., потомственный почетный гражданинъ.

## Казначейство.

Казначей *Ракозинъ* Іос. Ал-ндр., кол. сов. Старшій бухгалтеръ *Шиловъ* Фед. Иванов., надв. сов. Кассиръ 1-го разр. *Бѣлопольскій* Никол. Феодор., губ. секр. Бухгалтеръ 1-го разряда. *Кремена* Степ. Троф., н. ч. Бухгалтеры 2-го разряда: *Дашевскій* Серг. Феодор., губ. секр. *Иважно* Петръ Адриан., н. ч. Счетный чиновникъ *Копфъ* Никол. Ал-сѣев., губ. секр.

## Управленіе уѣздн. воинскаго начальника.

Воинскій начальникъ *Спытковъ* Никол. Васил., подполковн. Дѣлопроизводитель *Романовичъ* Иванъ Степ., капитанъ.

### Лебединская Уѣздная Земская Управа.

Предсѣдатель управы *Кучеровъ* Як. Владим., капит. генер. шт. Члены управы: *Щекинъ-Кротовъ* Ник. Евграф., кол. асс. *Добросельскій* Ал-ндръ Петр., поручикъ. *Тимченко Рубанъ* Тихонъ Степ., двор. *Росковиенко* Вас. Конст., кол. рег. Секретарь управы *Гринько* Фед. Ал-сѣев.. мѣщ. Бухгалтеръ управы *Бражниченко* Еф. Андр., крест. Земскіе врачи: 1-го участ. (онъ же и завѣдующій земск. больн. въ г. Лебединѣ и Лебединскій город. врачъ) *Зильберникъ* Кадышъ Сендеровичъ, кол. сов. 2-го участ.—*Шверцель* Серг. Карл., лѣкарь. 3-го участ.—*Штамъ* Карль Христ., надв. сов. 4-го участ.—*Гиричъ* Владисл. Антонов., лѣкарь. 5-го участ.—(Вакансія). 6-го участ.—(Вакансія). 7-го участ.—*Копеловичъ* Мееръ-Сроль-Лейбов., надв. сов. 8-го участ.—(Вакансія). 9-го участ.—*Селиховскій* Ник. Никол., надв. сов. Санитарный врачъ *Грациановъ* Петръ Ал-сѣев., кол. сов. Ветеринары: 1-го участ.—*Демченко* Ив. Петр., тит. сов. 2-го участ. *Шуваловъ* Мих. Андр. 3-го участ.—*Штенко* Фед. Антоновичъ.

### Попечительный Совѣтъ Лебединской женск. гимназіи.

Предсѣдатель совѣта *Капнистъ* Вар. Вас., гр. Члены совѣта: *Щербатова* Анна Никол., княгиня. *Капнистъ* Вас. Ал-сѣев., графъ. *Добросельская* Марія Павлов., вдова дѣйств. ст. сов. *Величко* Елизавета Евгеньев., жена поруч. *Кучеровъ* Яков. Владим. *Щекинъ-Кротовъ* Никол. Евграф. *Сбитневъ* Вас. Васил. *Добросельскій* Ал-ндръ Петр. *Ковалевскій* Никол. Никол. *Тимченко-Рубанъ* Серг. Степ. *Анисикова* Вѣра Михайл. *Глазенапъ* Екат. Плат., жена ген.-маіора. *Гладковъ* Никол. Григор., поручикъ.

### Попечительный Совѣтъ Александровскаго Штеповскаго Ремесленного училища.

Предсѣдатель совѣта *Величко* Ал-сѣй Львов. Члены совѣта: *Даниловъ* Никол. Васил., двор. *Гладковъ* Никол. Григор. *Щекинъ-Кротовъ* Никол. Евграф. *Добросельскій* Влад. Петр., губ. секр.

### Уѣздные гласные.

*Капнистъ* Вас. Ал-сѣев., графъ. *Кучеровъ* Яковъ Владим. *Даниловъ* Вас. Васил., отст. поручикъ. *Гладковъ* Никол. Григор., отст. поручикъ. *Величко* Ал-сѣй Львов., отст. ротмистръ. *Тимченко-Рубанъ* Серг. Степан., отст. капитанъ. *Щекинъ-Кротовъ* Никол. Евграф., кол. ас. *Добросельскій* Ал-ндръ Петров., отст.

пор. *Ковалевскій* Никол. Никол., двор. *Сбитневъ* Вас. Вас., тит. сов. *Каминскій* Ал-ндръ Никол., стат. сов. *Скороходовъ* Матв. Яков., кол. сов. *Заленскій* Владим. Влад., дѣйств. ст. сов. *Колендо* Сем. Ал ндр., отст. полк. *Селиховскій* Ник. Ник., надв. сов. *Росковиенко* Вас. Конст., кол. рег. *Сбитневъ* Серг. Вас., поруч. *Каннистъ* Ал-сѣй Вас., графъ. *Тимченко-Рубанъ* Тих. Степ., двор. *Плетневъ* Дмитр. Дмитр., двор. *Кремеръ* Як. Игнат., отст. кап. *Дюксъ* Ник. Як., отст. шт.-капит. *Конюшенко* Ник. Ал-сѣев., куп. сынъ. *Довыдобъ* Евламп. Ал-ндр., пот. поч. гражд. *Коротенко* Тих. Наум., купецъ. *Дойченко* Евстаф. Кипр, крест. *Дмитриевъ* Алекс. Павл., крест. *Радченко* Карпъ Иван., крест. *Цымбалъ* Никол. Авксентьев., крест. *Цысь* Григ. Иван., крест. *Шуль* Вас. Ал-сѣев., крест. *Степаненко* Григ. Карп., крест. *Кудель* Дан. Аким., крест. *Юрко* Петръ Евстаф., крест. *Зосимовъ* Федоръ Макс., крест. *Нарожный* Андр. Иванов., крест.

#### Общество Взаимнаго Кредита Лебединскаго уѣзд. земства.

Предсѣдатель правленія *Кучеровъ* Яковъ Владим. Директоры: *Щекинъ-Кротовъ* Никол. Евграф., *Селиховскій* Никол. Никол. Бухгалтеръ *Кридисъ* Петръ Данилов., титул. сов.

#### Городская Управа.

Городской голова *Харченко* Иванъ Иванов., купецъ. Члены управы: *Долженко* Ант. Ильичъ, мѣщ. *Синсаревъ* Мих. Иван., мѣщ. Секретарь думы и управы *Третьубовъ* Петръ Викт., потом. поч. гражд. Врачъ *Зильберникъ* Кадышъ Сендеров. кол. сов. И. д. Городского техника *Воскобойниковъ* Ал-сѣй Степ. мѣщ.

#### Сиротскій Судъ.

Предсѣдатель—Городской голова. Члены суда: *Мошенскій* Ив. Порф., купецъ. *Горошко* Андрей Матв., цех. *Орловъ* Никол. Мирон., мѣщ. Секретарь *Третьубовъ* Петръ Викт., потом. поч. гражд.

#### Мѣщанское Управленіе.

Мѣщанскій распорядительный староста *Горошко* Андр. Матв., цехов. Писарь *Ситниковъ* Вас. Захар., мѣщ.

#### Женская Гимназія.

Предсѣдатель попечительнаго совѣта *Каннистъ* Вас. Ал-сѣев., графъ. *Каннистъ* Варвара Васил., граф. *Щербатова* Анна Никол., кн. *Величко* Елиз. Ник., жена ротм. *Добросельская* Марія Павл., жена д. с. с. *Кучеровъ* Яковъ Владим. *Щекинъ-Кротовъ* Никол. Евграф., *Ковалевскій* Никол. Никол. *Сбитневъ* Вас. Васил. *Добросельскій* Ал ндр. Петр. *Тимченко-Рубанъ* Серг. Стеф. Начальница гимназіи *Иванова* Марія Ал-ндров., жена т. с. Члены совѣта: Законоучитель *Лихницкій* Вас. Васил., священ. Преподаватели русскаго языка, Предсѣдатель педагогическаго совѣта *Веретенниковъ* Порф. Прокоф. *Шестакова* Елиз. Никол. домаш. учит. Учитель математики, физики и естественной истор. *Френкель* Сергѣй Григ.,

Учительница ариѳметики *Бурможъ* Вѣра Фед., оконч. высшіе женск. курсы. Учитель исторіи и географіи *Щербакъ* Иванъ Яковл. Учительница рукодѣлія *Чудновская* Наталія Петровна, дочь священника. Учительницы французскаго языка: *Середенко* Зинаида Данил., двор. *Зиневичъ* Нат. Андр., двор. Приготовит. класса *Левитская* Ал-ндра Петр., двор. Чистописанія и рисованія (Вакансія). Пѣнія *Солофненько* Ал-сѣй свящ. Надзирательницы: *Юскевичъ* Лидія Никол. двор. *Семиановская* Мар. Матв. *Полетиха* Ксенія Михайл., двор. *Лацянникова* Люцсія Иван., двор. Врачъ *Зильберникъ* Кан. Сенд. к. сов.

#### Ремесленное училище.

Предсѣдатель попечительнаго совѣта, гофмейстеръ Двора Его Императорскаго Влччества, графъ *Капкистъ* Вас. Ал-сѣв., тайн. сов. Члены совѣта: *Кучеровъ* Як. Влад., кап. генер. штаба. *Величко* Ал-сѣй Льв., ротм. *Щекинъ-Кротовъ* Ник. Евгр., кол. ассес. *Ковалевскій* Ник. Ник., двор. *Селиховскій* Ник. Ник., надв. сов. *Сбитневъ* Вас. Вас., тит. сов. *Добросельскій* Ал-ндръ Петр., поруч. Смотритель училища *Обуховскій* Мих. Петр. Помощн. смотр. (онъ же учит. общеобраз. предм.) *Лобко* Ив. Андр. Законоучитель *Солофненько* Ал-сѣй свящ. Учители: столярнаго ремесла *Моисеежко* Филиппъ Павл. Сапожнаго—*Плужениковъ* Ив. Ив. Шорнаго—*Шапенковъ* Вас. Гр. Корзиночнаго—(вакансія). Музыки—*Ръзниковъ* Петръ Пах. и Пѣнія—*Шкарупа* Серг. Степ.

#### Городское 4-хъ классное училище

Почетный смотритель *Кучеровъ* Як. Влад. Учитель инспекторъ *Юдинъ* Іона Григ., над. сов. Законоучитель *Гончаревскій* Апол. Георг., свящ. Учитель русскаго языка *Захарченко* Фед. Сем., н. ч. Учитель ариѳметики *Дзюба* Влад. Павл., н. ч. Учитель Естествовѣдѣнія, физики и геометріи *Ключко* Іос. Ермол., н. ч. Учитель графическихъ искусствъ *Бакатовъ* Сем. Конст., н. ч. Преподаватель гигиѣны *Граціановъ* П. Алексѣв., санит. врачъ, кол. сов. Преподаватель музыки *Ръзниковъ* П. Пах., отст. унт.-оф. Училищный врачъ *Зильберникъ* Кад. Сенд.

#### Городское Приходское училище.

Попечитель училища *Лавренко* Ник. Евстаф., п. н. г. Завѣдующій учил. *Петренко* Фед. Яков., губ. сек. Законоучитель *Федоревскій* Ив. Вас., свящ. Учитель *Воскобойниковъ* Вас. Степ. Учительницы: *Ходская* Марія Никол., дочь прот. *Клисенко* Авд. Аван., дочь п. н. г. Преподаватель гимнастики *Ръзниковъ* Петръ Пах., унт. офиц. Преподаватель пѣнія (вакансія).

#### Общественная библіотека.

Предсѣдатель правленія *Селиховскій* Ник. Ник., над. сов. Члены правленія: *Тимель* Петръ Иван., кол. сов. (онъ же казначей) *Щекинъ-Кротовъ* Ник. Евгр., кол. ас. *Веретенниковъ* Порф. Прок. *Астаховъ* Ив. Льв., кол. секр. (онъ же секретарь библіотеки). *Граціановъ* Петръ Ал-сѣв., кол. сов. Завѣдующая библіот. *Тихомирова* Анис. Серг.

### Недригайловское Городское упрощенное Общественное управление.

Городской староста *Давидовъ* Евл. Александр. кол. рег. Помощникъ *Гордъенко* Мих. Григ., крест.

### Недригайловскій Городской Сиротскій Судъ.

Предсѣдатель Сиротскаго суда—Городской староста. Члены суда: *Русакъ* Григ. Ив., куп. *Глушченко* Феод. Вас., мѣщ.

### Недригайловское Мѣщанское ссудо-сберегательное товарищество.

Предсѣдатель совѣта *Глушченко* Ник. Васил., мѣщ. Члены совѣта: *Евтушенко* Степ. Никол., мѣщ. *Нечипоренко* Феод. Никол., мѣщ. Предсѣдатель правленія *Глушченко* Феод. Вас., мѣщ. Члены правленія: *Козловъ* Бор. Даміан., мѣщ. *Ельфиновъ* Як. Яковл., мѣщ.

### Почтовые учрежденія.

Лебединская п. т. контора Начальникъ *Наброцкій* Викт. Максим. над. сов. п. т. чиновникъ V разр. *Клюшниковъ* Конст. Иван., н. ч. П. т. чиновникъ VI разр. *Древалъ* Мих. Игнат. н. ч. Надсмотрщикъ *Минко* Ник. Андреев. н. ч.

Марковское п. отдѣленіе Начальникъ *Самойловъ* Сем. Еф. кол. рег.

Недригайловское п. отдѣленіе. Начальникъ *Мортунь* Фед. Дмит., н. ч.

Терновское п. т. отдѣленіе Начальникъ *Емельяновъ* Ник. Леон., тит. совѣт. П. т. чиновникъ VI разр. н. о. *Котляревскій* Дан. Троф. н. ч.

Будкинское п. т. отдѣленіе И. д. Начальника *Мацаевъ* Георг. Иван. н. ч.

### Духовенство Лебединскаго уѣзда.

Благочинные: 1-го окр. *Чудновскій* Петръ Васил., свящ., г. Лебединь. 2-го окр. и. д. благочиннаго *Брайловскій* Іоаннъ Іоан., свящ., с. Воброво. 3-го округа *Флоринскій* Вас. Пет. свящ., с. Деркачевка.

Г. Лебединь, Соборно-Успенская ц.—*Прокоровичъ* Стеф. Зах., наст. соб. прот. *Стешенко* Конст. Конст., свящ. уѣзд. наб. *Толмачевъ* Вас. Васил., діак. *Квитковскій* Зах. Петр., псал. Вознесенская ц.—*Лижинскій* Вас. Васил., свящ. *Григоровичъ* Сум. Васил., діак. *Татариновъ* Ал-ндръ Стеф. псал. Воскресенская ц.—*Исиченковъ* Іоаннъ Ал-ндров., свящ. *Любарскій* Георг. Адриан., псал. Георгиевская ц.—*Гоццаровскій* Апол. Георг., свящ., помощ. благоч. *Федоровъ* Іоаннъ Никиф. псал.-діак. Николаевская ц.—*Быковъ* Адрианъ Васил., свящ. *Торанскій* Петровичъ псал.-діак. Покровская ц.—*Чудновскій* Петръ Васил., свящ. *Брайловскій* Макс. Иван., псал. Троицкая ц.—*Сулима* Макс. Иван., свящ. *Федоровскій* Іоаннъ Вас., свящ. *Стефановъ* Вас. Андреев., діак. *Ерофаловъ* Феод. Иван., псал. *Родовскій* Евф. Тимоф., псал. Мирносицкая кладбищенская ц.—*Толмачевъ* Вас., зашт. свящ.

Сл. Алешни, Покровская ц.— *Грековъ* Ник. Григ., свящ. *Поповъ* Ник. Иван., діак. *Несендовъ* Мекс., и. д. псал. Преображенская ц.— *Червоонецкій* Алексан. Ал-ндров., свящ. дух. слѣдоват. *Терновскій* Инок. Павл., діак. *Брайловскій* Ал. Иван., псал. С. Вишкина Дмитріевская ц.— *Мошлянский* Серг. Одор., свящ. *Должанскій* Григ. Конст., діак. *Лысенко* Иванъ Мих. псал. С. Бобриска Троицкая ц.— *Бондаренко* Пав. Моис., свящ. *Петрусенко* Ник. Стеф., псал. С. Боровеньки Николаевская ц.— *Подлужкій* Петръ Стеф., свящ. *Даниловскій* Макс. Иван., псал. С. Будылки, Рождество-Вогородичная ц. *Брайловскій* Пав. Иван., свящ. *Жуковъ* Афан. Елисѣев., діак. *Петрусенко* Петръ Павлов., псал. С. Буймера Николаевская ц.— *Семеновъ* Онис. Васил., свящ. *Проскурниковъ* Петръ Васил., псал. С. Влѣзокъ Николаевская ц.— *Любичкій* Іоаннъ Никол., свящ. *Соболевъ* Петръ Тим., псал. С. Гудимовки Успенская ц.— *Эннатскій* Андрей Иван., свящ. *Клименко* Гавр. Иван., и. д. псал. С. Должика, Троицкая ц.— *Вазнинъ* Петръ Григ., свящ. *Крушедалскій* Іоаннъ Васил., діак. *Твердохлбовъ* Игн. Иван., псал. С. Великаго-Исторопа Пятницкая ц.— *Малиженевскій* Іоаннъ Оедор., свящ. *Бородаевскій* Іоаннъ Іосиф. діак. *Бережный* Вас. Никол., псал. С. Малаго-Исторопа Архангело-Михайловская ц.— *Кизнецовъ* Петръ Мих., свящ. *Тукановъ* Іоаннъ Зах., псал. С. Мартыновки Николаевская ц.— *Заурифскій* Ал-ндръ Никол., свящ. *Стеллецкій* Ник. Петр., діак. *Оедоровъ* Сум. Никол., псал. С. Протопоповки, Знаменская ц.— *Филевскій* Григ. Иван., свящ. *Поздняковъ* Іос., и. д. псал. С. Рябушекъ, Іоанно-Предтеченская ц.— *Слюсаревъ* Полик. Иван., свящ. *Чернявскій* Влад. Александр., свящ. *Роменскій* Георгій Стеф., діак. *Бараненко* Никиф. Наз., псал. *Подвезько* Фил. Леон., псал. С. Стеблянокъ, Троицкая ц.— *Поповъ* Ал-ндръ Оедот., свящ. *Кашуба* Гавр. Стеф., и. д. псал. С. Чупаховки, Казанско-Вогородичная ц.— *Насидкинъ* Іаковъ Гавр. св. *Станиславскій* Вас. Иван., діак. *Петровскій* Іак. Іосиф., и. д. псал. С. Ясеноваго, Воскресенская ц.— *Орловъ* Ник. Григ., свящ. *Соколовскій* Георг. Васил., и. д. пе.

2 го округа: Х. Байракъ, Пр-Ильняская ц.— *Петровскій* Сум. Іоан., свящ. *Ходекій* Ал-ндръ и. д. псал. С. Боброво, Николаевская ц. *Брайловскій* Іоаннъ Іоан., свящ., *Крыжановскій* Вас. Вас., псал. С. Василевка, Троицкая ц.— *Заводовскій* Оедо. Андр., свящ. *Корляковъ* Вас. Вас., діак. *Горанинъ* Ал-сѣй Зах. псал. С. Ворожба, Преображенская ц. *Рубинскій* Петръ Андр., свящ. *Сапухинъ* Іоаннъ Тимоѳ., свящ. *Антоновъ* Леон. Іоан., діак. *Лисанскій* Пав. Григ., псал. *Жуковский* Іак., и. д. псал. С. Гринцево, Покровская ц.— *Павленко* Сум. Сем., свящ. *Левинскій* Серг. Матв., и. д. псал. С. Грунь, Николаевская ц.— *Антонъ* Никол., свящ. *Кораблевъ* Ник. Ив., и. д. псал. С. Каменское, Покровская ц.— *Вижумишевъ* Георг. Григ., свящ. *Крыжаневскій* Іоаннъ Вас., псал. С. Курганъ, Ар-Михайловская ц.— *Николаевъ* Конст. Ал-сѣев., свящ. *Харченко* Вас., и. д. псал. С. Межиричъ, Преображенская ц.— *Заводовскій* Іоан. Дм., свящ. *Заводовскій* Дм. Гр., псал. Покровская ц.— *Венеревскій* Мих. Мих., свящ. *Антоновъ* Іоаннъ Яков., псал. Воздвиженская ц.— *Александровъ* Іоан. Сем., свящ. *Ірленокутскій* Мих. Ив., и. д. псал. Успенская ц.— *Соколовскій* Вас. Іоан., свящ. *Оедоровскій* Троф. Мих., діак. *Мускаленко* Ал-сѣй Ник., псал. С. Михайловка, Р-Вогородичная ц.— *Слободянкъ* Алексій, свящ. *Царевскій* Митр. Петр., діак. *Смирновъ* Іоаннъ Серг., и. д. псал. С. Павленко, Георгіевская ц.— *Новицкій* Конст. Петр., свящ. *Кабляцкій* Ал-ндръ Іоан., діак. *Ястремскій* Ал-сѣй Іоан., псал. С. Пристайлово, Успенская ц.— *Хорошковъ* Іаковъ Оедо., свящ. *Герофаловъ* Ник. Ник., псал. С. Червленное, Николаевская ц.— *Вижумишевъ* Петръ Гр., свящ. *Лысенко* Петръ, и. д. псал.

3-го округа: Г. Недригайловъ, Покровская ц.— *Макухинъ* Григ. Пет., свящ. *Петрусенко* Вас. Пав., свящ. *Македонскій* Митр. Иван., діак. *Андреевъ* Март. Яков., псал. *Царевскій* Мих. Вас., псал. Митрофаніевская ц.— *Дикаревъ* Ант. Ив.,

свщ. *Лавровский* Ал-ндръ Вас., псал. Сл. Терны, Покровская ц.—*Краснопольскій* Петръ Яковл., прот. *Никитскій* Ник. Сафр., свщ. *Дикарь* въ Иоан. Гавр., діак. *Христановскій* Мих. Иван., псал. *Михайловскій* Тям. Сильв., псал. Николаевская ц.—*Труфановъ* Вас. Иван., свщ. *Владыковъ* Георг. Иван., свщ. *Артюховскій* Мих. Ал-ндров., діак. *Сидоренко* Θεод. Вас., псал. *Гузь* Троф. Севаст., псал. Сл. Олышава Сергіе-Анастасіевская ц.—*Лободовскій* Мих. Андр., прот. *Дмитріевъ* Пав. Иван., псал. Архангело Михайловская ц.—*Гришечко* Ал-сѣй Андр., свщ. *Понировскій* Іоаннъ Иван., діак. *Малафіюжъ* Тим. Мопс., псал. Сл. Марковка, Преображенская ц.—*Поповъ* Стеф. Иван., свщ. *Базилевскій* Петръ Иван., діак. *Поповъ* Петръ Иван., пс. Сл. Аннина, Екатерининская ц.—*Вербичскій* Ал-сѣй Никол., свщ. *Флоринскій* Евг. Петр., діак. *Жуковъ* Гавр. Дем., псал. Сл. Тучное Θεодоро-Стратилатовская ц.—*Заводовскій* Θεод. Васил., свщ. *Соржа* Іаковъ Онис., псал. Сл. Вобрикъ. Маріе Магдалининская ц.—*Кремповскій* Мих. Θεод., свщ. *Никишинъ* Ал-сѣй Ник., діак. *Буславскій* Григ. Митр., псал. Сл. Деркачевка, Николаевская ц.—*Флоринскій* Вас. Петр., свщ. *Любачинскій* Ал-сѣй Яков., діак. *Зеленскій* Влад. Никол., псал. Сл. Толстое, Іоанно-Воииской ц.—*Полуикій* Іоаннъ Вас., свщ. *Поповъ* Θεод. Вас., псал. Сл. Вѣляевка, Иверско-Вогородичная ц.—*Яновскій* Конст. Петр., свщ. *Мухинъ* Ив. Тимоф., псал. Сл. Вышая-Верхосулка, Варваринская ц.—*Θеодоровскій* Мих. Яков., свщ. *Матвѣевъ* Влад. Григ., псал. Сл. Низшая-Верхосулка, Христорожественская ц.—*Ситнижскій* Пав. Иван., свщ. *Рубинскій* Ал-нд. Петр., псал. Сл. Штеповка, Іоанно-Предтеченская ц.—*Сапухинъ* Григ. Петр., свщ. *Колядинъ* Влад. Вас., псал. Сл. Луцыковка, Покровская ц.—*Новицкій* Петръ Евд., свщ. *Соколовскій* Ник. Иван. псал. Сл. Голубовка, Николаевская ц.—*Крохоикій* Іос. Ал-сѣв., свщ. *Поповъ* Іоаннъ Ильич., діак. *Соколовскій* Митр. Иван., псал. Сл. Вудки, Николаевская ц.—*Жуковъ* Григ. Никит., свщ. *Столярскій* Ал-сѣй Павлов., псал.

### Волостныя Правленія и Волостныя Суды.

Алешанской волости: Старшина *Губинъ* Вас. Федор. Волостной писарь *Кротивченко* Петръ Никол. Предсѣдатель суда *Рымаръ* Фед. Аким.

Анинской волости: Старшина *Супрунъ* Петръ Ник. Волостной писарь *Бутокъ* Петр. Ант. Предсѣдатель суда (не было выборовъ на 1906 г.).

Вобровской волости: Старшина *Дойченко* Евст. Кипр. Волостной писарь *Ивановъ* Діон. Θом. Предсѣдатель суда *Люминъ* Тих. Косъм.

Воровеньской волости: Старшина *Шило* Семень Прокоф. Волостной писарь *Кузенный* Григ. Мих. Предсѣдатель суда *Стрѣльченко* Фед. Зах.

Вуймерской волости: Старшина *Глушечко* Петръ Мих. Волостной писарь *Степанко* Ром. Евстрат. Предсѣдатель суда *Волжъ* Фил. Иван.

Вѣжевской волости: Старшина *Панченко* Ив. Лук. Волостной писарь *Косенко* Вас. Тим. Предсѣдатель суда *Рышиджко* Кир. Гавр.

Васильевской волости: Старшина *Голубъ* Ант. Васил. Волостной писарь *Былуенко* Анд. Осип. Предсѣдатель суда *Щитъ* Тих. Григ.

В.-Исторощской волости: Старшина *Бушакъ* Петръ Яков. Волостной писарь *Парфило* Петръ Мих. Предсѣдатель суда *Щербанъ* Осинъ Алекс.

Верхосульской волости: Старшина *Охрименко* Серг. Иванов. Волостной писарь *атвѣевъ* Григ. Влад. Предсѣдатель суда *Кулишъ* Степ. Антон.

Ворожбянской волости: Старшина *Молчанъ* Алекс. Андр. Волостной писарь *Бендюгъ* Конд. Мих. Предсѣдатель суда *Данисенко* Иванъ Сав.



Должичанской волости: Старшина *Дужьяненко* Евст. Васил. Волостной писарь *Ивановъ* Евсиг. Вас. Предсѣдатель суда *Грибовъ* Григ. Петров.

Лебединской волости: Старшина *Хоруженко* Вас. Васил. Волостной писарь *Олейниковъ* Ив. Иван. Предсѣдатель суда *Прокопченко* Григ. Андр.

Марковской волости: Старшина *Пчуль* Ив. Як. Волостной писарь *Масько* Влад. Сем. Предсѣдатель суда *Падалко* Григ. Анис.

Мартыновской волости: Старшина *Плужникъ* Ник. Евс. Волостной писарь *Худяковъ* Дмит. Федор. Предсѣдатель суда *Куделя* Дан. Аким.

Межеричской волости: Старшина *Григоренко* Кир. Игнат. Волостной писарь *Вакула* Фед. Мих. Предсѣдатель суда *Цакутний* Пантел. Фед.

Михайловской волости: Старшина *Дубовикъ* Ант. Григ. Волостной писарь *Гончаренко* Петръ Иван. Предсѣдатель суда *Бондарь* Мих. Григ.

Недригайловской волости: Старшина *Смигъ* Анис. Андр. Волостной писарь *Дядченко* Григ. Анис. Предсѣдатель суда *Твердоусъ* Дан. Иван.

Ольшанской волости: Старшина *Сердюковъ* Ив. Ив. Волостной писарь *Матвеевъ* Фед. Влад. Предсѣдатель суда *Павленко* Пав. Арт.

Павленковской волости: Старшина *Дьяченко* Петръ Федор. Волостной писарь *Козьменко* Елол. Дмитр. Предсѣдатель суда *Костюкъ* Ив. Игнат.

Рябушкинской волости: Старшина *Домашенко* Матв. Исаев. Волостной писарь *Домашенко* Петръ Ильич. Предсѣдатель суда *Рымаренко* Вас. Григ.

Терновской волости: Старшина *Цыганенко* Арх. Степ. Волостной писарь *Волынский* Иванъ Вас. Предсѣдатель суда *Митузка* Макс. Андр.

Толстянской волости: Старшина *Демиденко* Петръ Ефим. Волостной писарь *Сытченко* Прок. Дмитр. Предсѣдатель суда *Коноплянченко* Фил. Прок.

Тучнянской волости: Старшина *Бережний* Гавр. Мак. Волостной писарь *Машикаръ* Макс. Игнат. Предсѣдатель суда *Калашинокъ* Як. Ильич.

Червленовской волости: Старшина *Дмитріевъ* Ал-ндръ Павл. Волостной писарь *Цыжало* Сем. Игнат. Предсѣдатель суда *Шльшиивый* Еф. Фед.

Чупаховской волости: Старшина *Боровенскій* Сав. Иван. Волостной писарь *Трофименко* Афан. Ил. Предсѣдатель суда *Варениченко* Ив. Васил.

Штеповской волости: Старшина *Рыбальченко* Еф. Емел. Волостной писарь *Гупалъ* Дим. Эраст. Предсѣдатель суда *Бьлогуеиць* Ал-сѣй Герас.

Ясеновской волости: Старшина *Неразя* Андр. Степ. Волостной писарь *Либсичинъ* Евд. Игнат. Предсѣдатель суда *Ковтукъ* Пав. Моис.

## Старобѣльскій уѣздъ.

### Канцелярія Предводителя Дворянства.

Предводитель дворянства *Ковалевъ* Ив. Евф., кол. сов. И. д. письмоводителя *Лебедевъ* Ал-ндръ Ал-ндров., поч. гряд. Канцелярскіе чиновники: *Римско-Корсаковъ* Ал-ндръ Валер., двор. *Головинскій* Воинъ Евген., двор.

## Дворянская Опека.

Председатель опеки—Предводитель дворянства. Члены опеки: *Кармазинъ* Влад. Иван., поруч. *Бужовскій* Александръ Иванов., двор. *Раевскій* Левъ Мих., двор. И. д. Протоколиста *Лебедевъ* Ал-ндръ Ал-сѣв., поч. гражд.

## Уѣздный Съездъ.

Председатель—Предводитель дворянства. Уѣздный членъ суда *Красовскій* Форт. Ант., кол. ас. Председатель уѣздной земской управы. Уѣздный исправникъ. Податные инспекторы 1 и 2 учас. Городской судья Земскіе Начальники: 1 участка *Чмыховъ* Пет. Конст., кол. секр. 2 уч. *Блаецкій* Ник. Ник. отст. корн. 3 уч. *Сивельевъ* Ал. Георг., прап. зап. (приз. въ дѣйств. арм.) 4 уч. *Волошкевичъ* Мих. Ив., стат. сов. 5 уч. *Зайцевъ* Владим. Конст., тит. сов. 6 уч. *Клевезаль* Анат. Роберт., тит. сов. 7 уч. *Ковалевъ* Вяч. Конст., кол. секр. 8 уч. *Кармазинъ* Серг. Иван., пор. зап. (призванъ по мобил. на дѣйств. сл.) 9 уч. *Гиршичъ* Ант. Петр., кол. секр. 10 уч. (вакансія) 11 уч. *Бужовскій* Ник. Ив., кол. сов. И. д. Секретаря съезда *Лебедевъ* Александр. Ал-сѣв. н. ч.

## Уѣздный училищный Совѣтъ.

Председатель совѣта—Предводитель дворянства Инспекторъ народныхъ училищъ *Архангельскій* Мих. Еф., стат. сов. Членъ отъ м. н. просв. *Капустянскій* Мих. Ал-евичъ, стат. сов. Всѣ земскіе начальники Членъ отъ земства *Струковъ* Ник. Ив., кол. ас. Членъ отъ города *Приходьковъ* Георг. Пав., кол. сов. Членъ отъ духов. вѣдомства *Аристовъ* Вас. Ал-евичъ, прот.

## Уѣздное по Военской повинности Присутствіе.

Председатель присутствія—Предводитель дворянства. Члены: Уѣздный исправн., уѣздн. воинскій начальникъ. Членъ уѣздной земской управы *Польчовъ* Фед. Иван. Дѣлопроизводитель *Мирошникъ* П. Ф. н. ч.

## Уѣздное Попечительное о тюрьмахъ Отдѣленіе.

Старшій Директоръ—Предводитель двор. Директоры по занимаем. должностямъ: Уѣздный исправникъ. Городской голова. Председатель земской управы. Уѣздный членъ окр. суда Городской судья Товарищъ прокурора. Высочайше утвержденный директоръ *Ковтуновъ* Мих. Иван., куп.

## Уѣздное Попечительство Дѣтскаго пріюта.

Председатель попечительства—Предводитель дворянства Попечительница пріюта *Ковтунова* Мар. Никол., жена куп. Дѣйствительные члены: Председатель уѣздной земской управы Уѣздный исправникъ Инспекторъ народныхъ училищъ Уѣздный врачъ Городской голова. Всѣ земскіе начальники. Почетный членъ *Коптевъ* Ив. Ал-сѣв. губ. секр. И. д. дѣлопроизводителя *Лебедевъ* Ал-ндръ Ал-евичъ, поч. гражд.

## Дѣтскій Приютъ

Попечительница приюта *Ковтунова* Мар. Никол., ж. купца. Помощница попечительницы *Склярова* Ал-ндра Иван, ж. купца Почетный старшина *Марченко* Кир. Клем., куп. Законоучитель *Любарскій* Ал-сѣй Стеф., священ. Смотрительница приюта *Дмитріева* Влиз. Никол., дочь кол. сов. Помощница смотрительницы *Коханова* Марія-Элеонора Эраз., мѣщ.

## Уѣздное Полицейское Управленіе.

Уѣздный исправникъ *Доморозскій* Владим. Мих., тит. сов. Помощникъ Исправника *Кобцевъ* Мих. Ник., кол. ас. Секретарь *Капустинъ* Діон. Данил., кол. секр. Столоначальники: *Виньковскій* Ал-сѣй Сав., н. ч. *Губченко* Тим. Дмит., лич. поч. гражд. Вр. и. д. Регистратора *Литвиненко* Яковъ Емел., крест. Становые пристава: 1 ст. *Александровъ* Сигизмундъ Адам. губ. секр. 2 ст. *Поповъ* Ив. Ѳед., тит. сов. 3 ст. *Бочковъ* Влад. Ал-сѣев., кол. ас. 4 ст. *Григоренко* Митр. Григ., кол. секр. 5 ст. *Кобцевъ* Алекс. Ник., кол. ас. 6 ст. *Пономаревъ* Митр. Никол., кол. ас. Полицейскій надзиратель *Щодольскій* Ант. Мартир., кол. рег.

## Уѣздный Распорядительный Комитетъ.

Предсѣдатель уѣзднаго распорядительнаго комитета—Уѣздный исправникъ: Члены: Членъ земской управы по назначенію. Военскій начальникъ и городской голова.

## 1-е раскладочное по Промысловому налогу Присутствіе.

Предсѣдатель *Черновъ* Викт. Юр., кол. ас. Члены: *Бобровниковъ* Фед. Вас., куп. *Гавриловъ* Іуст. Вас., куп. *Марченко* Кир. Клем. куп. *Сергеевъ* Петръ Ив., куп. *Шкорбатовъ* Мих. Ѳед., кол. секр. *Морозъ* Петръ Плат., крест. Замѣстители: *Скляровъ* Ѳед. Вас., мѣщ. *Силиверстовъ* Як. Ив., дѣйств. студ. *Разказовъ* Ив. Прок., куп.

## 2-е раскладочное Присутствіе.

Предсѣдатель присутствія *Ламмъ* Леон. Степ., кол. ас. Члены присутствія: *Жукевичъ-Стоицъ* Серг. Никол., кол. ас. *Базикаловъ* Вас. Вас., крест. *Бобровниковъ* Мих. Вас., 2-й гил. куп. *Ивановъ* Ив. Петр., крест. *Марченко* Кир. Клем. 2-й гил. куп. *Марченко* Петръ Клем., 2-й гил. куп. Замѣстители членовъ: *Душинъ* Сем. Ив., 2-й гил. куп. *Базикаловъ* Ив. Васил., крест.

## Городская Управа.

Городской голова *Бутковъ* Як. Васил., двор. Члены управы *Смоляниновъ* Пав. Мих., мѣщ. *Чумаковъ* Петръ Ив., мѣщ. Секретарь *Тремольцевъ* Влад. Мих., крест. Вухгалтеръ *Ковалевскій* Плат. Григ., крест.

## Сиротекій Судъ.

Предсѣдатель сирот. суда—Город. голова. Члены: *Сертьевъ* Пет. Ив., куп. *Суворовъ* Сем. Тит., мѣщ. Секретарь *Тремполцевъ* Влад. Мих., крест.

## Мѣщанское Управленіе.

Распорядительный мѣщанскій староста *Чумаковъ* Петръ Иван, мѣщ. Староста по сбору податей *Суворовъ* Сем. Тит., мѣщ.

## Земская Управа.

Предсѣдатель управы *Струковъ* Ник. Иван., кол. ас. Члены: *Ковалевъ* Ив. Ефим., кол. сов. *Кармазинъ* Влад. Иван., пор. зап. *Полтновъ* Фед. Иван., крест. Секретарь *Гороховъ* Вик. Конст., двор. Вухгалтеръ *Оранскій* Ник. Павл., пот. поч. гражд Губернскіе техники *Яковенко* Фед. Степ., двор. *Мартиновичъ* Васил. Ден. Уѣздный агрономъ *Чаяновъ* Сокр. Конст. Смотритель арестн. пом. *Нарцевъ* Ник. Мих., мѣщ. Поп. Демен. рем. уч. *Голодоминскій* Леон. Петр., тит. сов. Завѣдующій рем. учил. *Ефимовъ* Полик. Ник., кол. секр. Поп. Ново-Псков. рем. учил. *Клевезаль* Анат. Роб., двор. Завѣдующій рем. учил. *Костиковъ* Степ. Иван. Санитарный врачъ *Тесля* Сем. Троф., кол. сов. Врачи мед.: 1 уч. *Лемешовъ* Сем. Андр., 2 уч. (вакансія) 3 уч. *Соколовъ* Леон. Федор. вр. исп. д. *Финниковъ* 4 уч. *Зайцевъ* Серг. Конст. 5 уч. *Бражниковъ* Георг. Вас., врем. исп. дол. 6 уч. *Шафрановскій* Вас. Андр., кол. сов. 7 уч. *Люшинскій* Мир. Исаев., тит. сов. 8 уч. *Юзефовъ* Григ. Марк. 9 уч. *Мищенко* Петр. Иосиф., кол. ассес. 10 уч. *Насѣдкинъ* Конст. Вас., вр. исп. д. *Талиевъ* Вал. Ив. 11 уч. *Тихоновъ* Сам. Петр. 12 уч. *Банкетовъ* Конст. Вас. 13 уч. *Аббакумовъ* Иоак. Ив., вр. исп. д. 14 уч. *Вольскій* Кон. Люц. кол. с. 2-й врачъ при 6 мед. уч. *Григартенъ* Мих. Л. исп. д. *Аббакумовъ* Запасный врачъ *Кацманъ* Сол. Давид. Ветеринарные врачи: 1 уч. *Савиныхъ* Ив. Ив., исп. д. *Часовниковъ* Ник. Алек. 2 уч. *Городецкий* Вас. Ильич. 3 уч. *Диденко* Вас. Вас., н. д. *Опошанскій* Н. П. 4 уч. *Кара Васильевъ* вр. н. д. 5 уч. *Дроботовъ* Вл. Дав. 6 уч. *Георгиевъ* Д. Н. вр. исп. д. 7 уч. *Соломоновъ* П. З. 8 уч. *Волковъ* Ник. Гав. Агенты зем. страх. 1 уч. *Римско-Корсаковъ* Алекс. Валер. двор. 2 уч. *Кононенко* 3 уч. *Полецкій*

## Гласные Уѣзднаго Земскаго Собранія.

*Кармазинъ* Влад. Фед. *Струковъ* Ник. Иван. *Клевезаль* Евг. Роб. *Кармазинъ* Влад. Ив. *Равскій* Левъ Мих. *Тесля* Сем. Троф. *Буковский* Ал. Ив. *Савельевъ* Георг. Гер. *Приходьковъ* Георг. Павл. *Кнабе* Петръ Яков. *Зайцевъ* Серг. Кон. *Клевезаль* Анат. Роб. *Поповъ* Андр. Вас. *Борезовскій* Ник. Вл. *Гуринъ* Петръ Андр. *Ковалевъ* Ив. Ефим. *Харинъ* Плат. Ник. *Раденъ* Алексан. Эдмунд. *Контроскій* Андр. Алекс. *Буковский* Ник. Ив. *Фирсовъ* Георг. Анд. *Фирсовъ* Ник. Георг. *Тевляшовъ* Вор. Мих. *Чураевъ* Григ. Анд. *Морозъ* Петр. Плат. *Барабанъ* Митр. Вас. *Матвѣенко* Алекс. Порф. *Трофименко* Григ. Прох. *Горобинскій* Фом. Иван. *Полтновъ* Фед. Иван. *Гришишкннъ* Мих. Дмитр. *Базикаловъ* Ив. Вас. *Носоль* Ив. Вас. *Свѣтличный* Ив. Мат. *Андреевъ* Ник. Андр. *Литвиновъ* Фед. Фед. *Баженовъ* о. Дмит. свящ. *Бутковъ* Як. Вас. *Гавриловъ* Іуст. Вас. *Григорьевъ* Ник. Ник.

## Уѣздная Земская Больница.

Врачъ—Завѣдующій больницей *Приходьковъ* Георгій Павл., кол. сов. Старшій фельдшеръ *Диденко* Вас. Ив., кол. рег. и д. смотрителя больницы *Гребенникъ* Абр. Емельян.

## Казначейство.

Казначей *Федоровъ* Як. Васил., кол. сов. Старшій бухгалтеръ *Боровой* Ник. Иван. н. ч. Бухгалтеръ I разряда *Бомиръ* Дмит. Алекс. н. ч. Бухгалтеры: II разр. *Диманскій* Степ. Фед., н. ч. *Мейеръ* Евг. Карл., н. ч. Кассиръ I разряда *Роювенко* Анат. Никол., н. ч. Счетный чиновникъ *Федоровъ* Алекс. Ив., н. ч.

## Управленіе уѣзднаго Военскаго Начальника.

Воинскій начальникъ *Леневичъ* Григ. Льв., полков. Дѣлопроизводитель *Красниковъ* Петръ Никит., капит.

## 7-е Окружное Акцизное Управленіе.

Окружной надзиратель *Ходаковъ* Алексан. Иван., кол. сов. Младшіе помощ. надзирателя: *Жукевичъ-Стоиць* Серг. Никол., кол. ас. *Селивановъ* Вас. Никол., кол. секр. *Шкарбатскъ* Мих. Фед., кол. секр. *Торяниковъ* Мих. Ник., кол. сек. Дѣлопроизводители *Свирскій* Ал-ндръ Карпов., кол. ас. *Хмелевскій* Як. Никол., н. рег. Старшій штатный контролеръ *Синьсаревъ* Мих. Иван., кол. сек. Младшій штатный контролеръ *Ильинъ* Петръ Иван., кол. секр.

## Александровская гимназія.

Почетный попечитель *Струковъ* Никол. Ив., кол. ассес. Директоръ *Феневъ* Стеф. Евгр., ст. сов. И. о. инспек. (заслуж. прец. исторіи и географіи) *Капустянский* Мих. Ал-сѣев., ст. сов. Законоучитель *Поповъ* Гав. Георг. Преподаватели: русскаго языка: *Богородицкій* Ал-ндръ Ив., ст. сов. *Авдеевъ* Рост. Рост., сост. въ VIII кл. Древнихъ языковъ: *Пчелънъ* Ал-сѣй Ал-сѣев., ст. сов. *Деревенскій* Ник. Ал-ндр., над. сов. Математики и физики: *Поповъ* Мих. Григ., ст. сов. *Скляровъ* Митр. Мих., въ VIII кл. Нѣмецкаго яз. *Беръ* Гер. Христ., ст. сов. Франц. яз. *Маргуловичъ* Лид. Георг. Приготов. класса *Любарскій* Вас. Ник., кол. ассес. Помощн. клас. настав.: *Лихницкій* Пет. Влад. н. с. *Поповъ* Сем. Григ., тит. сов. (онъ же учит. пѣнія и исп. об. учит. гимн.). Врачъ *Приходьковъ* Георг. Павл., кол. сов. Письмоводитель *Лысенко* Фед. Григ.

## Общество пособія нуждающимся ученикамъ Александровской гимназіи

Предсѣдатель правленія—директоръ гимназіи. Члены правленія: *Капустянский* Мих. Ал-сѣев., с. с. *Поповъ* Мих. Григ., с. с. *Скляровъ* Митр. Мих., сост. въ VIII кл. *Поповъ* о. Гавр. Георг. свящ. Казначей *Разказовъ* Ив. Прокоф., куп.

## Женская гимназія.

Предсѣдатель педагогическаго совѣта—директоръ гимназіи. Начальница *Муруловичъ* Вѣра Андр. Законоучитель *Поповъ* Гавр. Георг., свящ. Преподавательницы: Рус. яз.: *Куликова* Над. Стеф. Арифметики и естественной исторіи *Волочкова* Мар. Влад. Исторіи и геогр. *Гирничъ* Екат. Петр. Франц. яз. *Приходькова* Мар. Павл. Руководѣлія *Головинскій* Марія Евг. Учител. пригот. кл. *Безсонова* Вѣра Федот.

Общество пособія нуждающимся ученицамъ женской гимназіи.

Предсѣдатель правленія о-ва *Фенева* Стеф. Евгр., директоръ Алексан. гимназіи Непременный членъ правленія *Муруловичъ* Вѣра Андр., начальница гим. Товарищъ предсѣдателя *Гирничъ* Ольга Ал-ндров. Члены правленія *Кириловъ* Елена Никан. *Струкова* Вѣра Мих. *Фенева* Анна Петр. Казначей *Поповъ* Гавр., о. свящ. Дѣлопроизводитель *Волочкова* Мар. Влад., преподавательница гим.

## Ремесленное училище.

Почетный попечитель *Голодоминскій* Леон. Петр., тит. сов. Завѣдывающій училищемъ *Ефимовъ* Полик. Никол., кол. секр. Законоучитель *Касьяновъ* о. Іоан., свящ. Преподаватели ремесль: *Овечкинъ* Конст. Андр., крест. *Кравцовъ* Як. Сем., мѣщан. Препод. пѣнія *Голубовъ* Григ. Ром., учил. город. учит. Врачъ *Вельскій* Константин. Луціанов.

## Городекое двухклассное училище.

Почетный смотритель училища *Поповичъ* Досеи. Марков. Завѣдывающій училищемъ *Баилай* Ант. Иван., над. сов. Законоучитель *Баженовъ* Дим. Петр., наст. Староб. Покровск. собора. Учитель *Голубовъ* Григ. Ром., над. сов. Врачъ училища *Приходьковъ* Георг. Павл., кол. сов.—вр. Староб. уѣз. бол.

## Государственные конные заводы.

Ново-Александровскій. Управляющій *Гротенъ* Пав. Павл., дѣйств. стат. сов. Старшій ветеринаръ *Кистеръ* Густ. Ив., кол. сов. И. д. письмоводителя *Рохлинъ* Петръ Порф., лич. поч. гр. И. д. штутмейстера *Горталый* Тим. Фрол., мѣщ. Учитель заводскаго народнаго училища *Сушильниковъ* Александръ Констант., дворян. Всѣ при заводѣ.

Деркульскій. Управляющій *Здановичъ* Ал-ндръ Ив., ген.-маіоръ Старшій ветеринаръ *Аудимъ* Георг. Ив., кол. сов., магистръ ветеринарн. наукъ. И. д. штутмейст. *Кемарскій* Вас. Андр., лич. поч. гр. И. д. письмовод. *Кемарскій* Ив. Никит., н. ч. Учитель *Жуковскій* Пав. Дм., пот. поч. гр. Всѣ при заводѣ.

Стрѣльцкій. Управляющій *Баловутъ* Никол. Никол., ген.-маіор. Помощникъ управляющаго *Петельничъ* Петръ Людв., ротм. И. д. старшаго ветеринаръ *Нерода* Илья Вас., тит. сов. И. д. штутмейстера *Ситниковъ* Ал-ндръ Андр., н. ч. И. д. письмоводителя *Мальцевъ* Тома Степ., поч. гражд. Почт. станція Стрѣльцовскій зав., Харьков. г., Строб. уѣзда.

Лимаревскій. Управляющій *Чебышевъ* Влад. Ник., ген.-маіоръ. Помощникъ управляющаго *Яковлевъ* Ник. Ив., пор. Старшій ветеринаръ *Балъ* Левъ Давид., кол. сов. Штутмейстеръ *Демидовъ* Мак. Андр., кол. секретарь. Письмоводитель (по найму) *Коноваловъ* Спиридонъ Васил., лич. поч. гражд.

### Почтовые учрежденія.

Старобѣльская почтово-телеграфная контора. Начальникъ *Куликовъ* Серг. Степ., над. сов. Помощникъ его *Кузьменко* Фед. Павл., тит. сов. Почтово-телеграф. чиновники: V раз. *Петровский* Леонт. Иван., н. ч. VI разр. низ. окл.: *Чернуха* Алекс. Тимоф., н. ч. *Поповъ* Евген. Мих., н. ч. *Денисовъ* Мих. Прох., н. ч. Надсмотрщики: вышн. оклада *Лещенко* Андр. Петр., вол. секр. Низшаго оклада н. д. *Мазаловъ* Анд. Мих., н. ч.

Мостовское почтово-телеграфное отдѣленіе. Начальникъ *Калужниковъ* Николай Тимоф., кол. сек.

Евсугское почтово-телеграфное отдѣленіе Начальникъ *Бумаковъ* Вас. Петров., кол. секр.

Стрѣльцовское почтово-телеграфное отдѣленіе Начальникъ *Наумовъ* Пав. Ив., титул. сов.

Александровское почтовое отдѣленіе. Начальникъ *Штанъ* Федотъ Роман., н. ч.

Бѣлокуракинское почтовое отдѣленіе. Начальникъ *Мамюковъ* Вас. Григ., н. ч.

Вѣлолудское почтовое отдѣленіе. Начальникъ *Головачевъ* Ив. Павл., н. ч.

Муратовское почтовое отдѣленіе. Начальникъ *Рыбченко* Митр. Юсиф. н. ч.

Ново-Псковское почтовое отдѣленіе. И. д. Начальника *Дорошенко* Илья Федор. н. ч.

Ново-Айдарское почтовое отдѣленіе. Начальникъ *Мамыринъ* Ник. Вас., н. ч.

Ново-Астраханское почтовое отдѣленіе. Начальникъ *Ильинъ* Ив. Васил., н. ч.

Марковское почтовое отдѣленіе. Начальникъ *Самойловъ* Сем. Евф., н. ч.

Петропавловское почтовое отдѣленіе. Начальникъ *Локтионовъ* Александръ Иван., н. ч.

### Духовенство Старобѣльскаго уѣзда.

Благочинные: 1-го округа *Аристовъ* Вас. Алекс., прот. Г. Старобѣльскъ. 2-го округа *Согинъ* Мих. Петр., свящ. 3-го округа *Кузнецовъ* Іоаннъ, свящ. 4 окр. *Быжовцевъ* Мел. Пав., свящ.

1-й округъ. Г. Старобѣльскъ. Соборная Покровская ц.—*Баженовъ* Дмит. Пет., Наст. *Мантулинъ* Мак. Вас., свящ. *Раевскій* Іоаннъ, свящ. *Мухинъ* Іоаннъ Дмитр., штатный діак. *Труфановъ* Іоаннъ Ант., ис.-діак. *Корнильевъ* Алекс. Юсиф., псал. *Корнильевъ* Георгій Александров., псал. Николаевская ц.—*Мищенко* Николай Іоас., свящ. *Лоншиновъ* Софр. Петров., діак. *Поповъ* Мак., псал. Александр-Невская ц., при мужской гимназіи *Поповъ* Гавр. Георг., свящ. Троицкая ц. женскаго монастыря *Любарскій* Алекс. Стеф., свящ. *Касьяновъ* Іоаннъ Алексан., свящ. *Гревезирскій* Стеф. Никол., діак. Сл. Подгоровка, Петро-Павловская ц.—*Аристовъ* Вас. Алексіев., прот. *Браиловскій* Вас. Алексіев., свящ. *Бородаевъ* Мих. Георгіев.

діак. *Селезневъ* Алексан. Ефим. и *Чиркинъ* Адр. Агаф., псал. Сл. Лиманъ, Успенская ц.—*Наумовъ* Сум. Θεод., свящ. *Лоншинъ* Петръ Алекс., діак. *Влаисовъ* Алндръ Алндров., псал. Сл. Евсугъ, Іоанно-Предтеченская ц.—*Литкевичъ* Петръ Сум., свящ. *Давидовичъ* Іоаннъ Стеф., свящ. *Пономаревъ* Георг. Евген., діак. *Цоревскій* Стеф. и *Поповъ* Алекс. Никол., псал. Ново-Александровскій Государ. конный заводъ Александро-Невская ц.—*Федоровскій* Θεома Іоан., свящ. *Филипченко* Кир. Петр., псал. Сл. Колядовка, Архангело-Михайловская ц.—*Шинловъ* Дим. Іоан., свящ. *Баженовъ* Сам. Мих., діак. *Чебановъ* Θεод. Порф., псал. Сл. Шпотина, Вознесенская ц.—*Ивановъ* Іоаннъ Іаковл., свящ. *Прибытковъ* Тим. Васил., псал. Сл. Тецкое Покровская ц. *Корнильевъ* Вас. Григ., свящ. *Федоровскій* Владим. Пав., свящ. Сл. Половинкина, Преображенская ц.—*Григорьевичъ* Ник. Онис., свящ. *Сыниовъ* Сум. Пав., діак. *Протопоповъ* Іоан. Стеф., псал. Сл. Титаровка, Тихоновская ц.—*Махоревскій* Ант. Петр., свящ. *Бурлацкій* Іоаннъ Гавр., псал. Сл. Байдовка, Крестовоздвиженская ц.—*Петровъ* Іоаннъ Сумеон., свящ. *Гавриловъ* Ник. Іоан., псал. Сл. Шульгинка, Троицкая ц.—*Оружинскій* Θεод. Нестор., свящ. *Поповъ* Андрей Петров., діакон. *Бутковъ* Стефан. Θεодоров., псал. Николаевская ц.—*Котляровъ* Конст. Сумеон., свящ. *Твердохлебъ* Ник. Васил., діак. *Лядскій* Тих., н. д. псал. Сл. Петренково, Александро-Невскій молитвенный домъ *Иванскій* Мит. Мих., *Гофенк* Дан. Іоан., н. д. псал. Сел. Каменное, Успенская ц.—*Антоновъ* Іоан. Іоан., свящ. *Поповъ* Алекс., псал. Ново-Астрахань, Троицкая ц.—*Черилевъ* Сум. Іаков., свящ. *Насадкинъ* Ник. Вас., діак. *Труфановъ* Ант. Бор., діак.-псал. Сл. Ново-Астрахань, Покровская ц.—*Кирякій* Георг. Евф., свящ. *Жужковъ* Іоан. Ел., діак. *Долвиновъ* Θεодос., псал. Сл. Епифановка, Васильевская ц.—*Григорьевичъ* Алексан. Петр., свящ. *Любарскій* Іоаннъ Пав. и *Набокинъ* Мате. Петр., псалом. Сл. Боровенька, Николаевская ц.—*Θομινъ* Іоан. Тим., свящ. *Сыкаловъ* Пав. Θεод., діак. *Буцкскій* Петръ Стеф., псал. Сл. Голубовка, Казанская ц.—*Улановъ* Порф., свящ. *Поповъ* Григ. Іоан., псал. Сл. Климовка, Митрофаніевская ц.—*Насадкинъ* Конст. Петр., свящ. *Шокотовъ* Алекс. Димит., псал. Сл. Ново-Боровое Вознесенская ц.—*Θομινъ* Тим. Григ., свящ. *Котляровъ* Алекс. Сумеон., діак. *Оружинскій* Вас. Іоан., псал. Сл. Мостки, Троицкая ц.—*Полницкій* Іоан. Θεофилак., священ. *Андреевковъ* Павел. Іаковлев., діак. *Жуковскій* Петръ Николаев., псал. Покровская ц.—*Котляревскій* Іоаннъ Митр., свящ. *Соболевъ* Спир. Іоан., псал. Сл. Рудовка Архангело-Михайловская ц.—*Любарскій* Іак. Павл., свящ. *Мураховскій* Сум. Консткт., псал. Сл. Колмыковка, Николаевская ц.—*Филевскій* Мих. Θεод., свящ. *Титовъ* Іоан. Павл., псал. Сл. Нижняя Покровка, Успенская ц.—*Любарскій* Стеф., свящ. *Войтовъ* Анд. Петр., діак. *Фаворовъ* Іак., псал. Сл. Верхняя-Покровка Покровская ц.—*Ветуховъ* Дан. Ил., свящ. *Григорьевичъ* Мих. Евген., діак. *Оружинскій* Ник. Іоан., псал.

2-й округъ. Сл. Александровка, Александро-Свидская ц. *Христіановскій* Вас. Васил., свящ. *Доброникскій* Савва Герасим., свящ. *Сыниовъ* Пав. Никанор., діак. *Сыниовъ* Вас. Андр., діак. псал. Сл. Алексеѣвка, Николаевская ц.—*Поповъ* Θεод. Георг., свящ. *Луговскій* Анд. Сумеон. діак. *Ветуховъ* Ник. Данил., псал. Сл. Александрополь, Богородичная ц.—*Мураховскій* Алексан. Васил., свящ. *Шапошниковъ* Як. Тихон., псал. Сл. Бѣлокуракина, Успенская ц.—Мѣсто свящ. вакантно, *Шинловъ* Мих. Иван., свящ. Мѣсто діакона вакантно. *Стефановскій* Игнат. Григ. и *Сыниовъ* Θεодоръ Павловичъ, псал. Тихоновская церковь—*Поповъ* Леонидъ Алекс., свящ. *Басинскій* Як. Иван., діак.-псал. сл. Булавиновка, Дмитріевская ц.—*Ивановъ* Іак. Васил., прот. *Лядскій* Вас. Иван., діак. *Щелоковскій* Иванъ Григ., псал. Сл. Богородичная, Пантеленмоновская ц.—*Касьяновъ* Ник. Роман., свящ. *Филевскій* Іоан. Θεод., діак. *Григорьевичъ* Иванъ Аркен., псал. Сл. Бунчужная Рождество-Богородичная ц.—*Гревизирскій* Іоаннъ, свящ. *Хорошковъ* Алексан. Иван.,



діак. *Жуковский* Алексан. Мих., псал. Сл. Воеводскъ, Спасская ц.—*Поповъ* Григ. Васил., свящ. *Жилевскій* Серг., діак. *Александръ* Кир. Алекс., псал. Сл. Гладково, Кирилло-Меодіевская ц.—*Восьминъ* Алекс. Іаков., свящ. *Сокальскій* Евг. Григ., псал., Сл. Демьяновка, Митрофаніевская ц.—*Гурьковъ* Макс. Алекс., свящ. *Войтовъ* Іоаннъ Петр., діак. *Гречишкинъ* Петръ Героф., псал. Сл. Заводянка, Успенская ц.—*Бесподъ* Вас. Сумсон., свящ. *Николаевскій* Ант. Александр. псал. Сл. Закотное, Преображенская ц. *Розовъ* Ник. Конст., свящ. *Григоровичъ* Васил. Петр., діак. *Оржельскій* Пав. Алексан., діак. псал. С. Кочино Богородичная ц.—*Боскойниковъ* Алекс. Михайл., свящ. *Кочинъ* Яковъ Тихон., п. д. псал. С. Лозное Свято-Владимирская ц.—*Твердохлебъ* Вас. Иван., свящ. *Бутковъ* Дмит. Конст., псал. С. Лизино, Вознесенская ц.—*Соинъ* Мих. Петров., свящ. *Молмановъ* Григ. Матв., п. д. псал. Сл. Лубянка, Іоанно-Богословская ц.—*Смирновъ* Алекс. Вас., свящ. *Юношевъ* Ив. Иван., псал. С. Макартетино, Тихоновская ц.—*Федоровъ* Іоаннъ Васил., свящ. *Самойловъ* Алекс. Мих., псал. Сл. Маньковка, Успенская ц.—*Поповъ* Веніам. Васил. свящ. *Поповъ* Анат. Вас., псал. Сл. Ново-Александровка, Николаевская ц.—*Вендиктовъ* Андр. Васил., свящ. *Ковалевъ* Конст., діак.-псал. Сл. Нищереговка, Троицкая ц.—*Николаевскій* Григ. Ром., свящ. *Сокальскій* Конст. Григ., діак. *Горанскій* Мих. Алекс., псал. Сл. Пески, Николаевская ц.—*Грековъ* Георг. Алекс., свящ. *Скляръ* Вас., діак. *Лядскій* Мих. Іосиф. и *Захарьевъ* Анемподистъ Иван., псал. Сл. Павловка, Петро-Павловская ц.—*Петровъ* Сум. Алекс., свящ. *Воскойниковъ* Алексан., свящ. *Феневъ* Іак. Захар и *Власовъ* и Іоаннъ Павл. діак. *Купустинъ* Мих. Алекс., псал. Сл. Ново-Павловка, Георгіевская ц. *Грековъ* Алекс. Алек., пр. *Мураховскій* Мих. Ант., п. д. псал. сл. Тимонова, Покровская ц.—*Любимскій* Стеф. Стеф., свящ. *Туринскій* Сум. Тимое., діак. *Феневъ* Вас. Стеф., псал. Сл. Танюшевка, Николаевская ц. Мѣсто свящ. вакантно. *Бутковъ* Конст. Алекс., діак. *Жуковский* Вас., псал. Сл. Шарова, Петро-Павловская ц.—*Поповъ* Прок. Петр., свящ. мѣсто діакона вакантно. *Туринскій* Алекс. Иван., псал.

3-й округъ. Сл. Богодарова, Николаевская ц.—*Поповъ* Прок., свящ. *Самойловъ* Феоктистъ, псал. Сл. Вондарева, Рождество-Богородичная ц.—*Макаровскій* Гавр., свящ. *Соболевъ* Вас., діак. Сл. Вѣлолуцкъ Троицкая ц.—*Поповъ* Іоаннъ, прот. *Кустовскій* Дмит., діак. Той же слободы Покровская ц.—*Бутковъ* Пантел., свящ. *Войтовъ* Петръ, діак. *Поповъ* Никол., псал. Преображенская ц.—*Иванчикскій* Мих., свящ. *Войтовъ* Григ., псал. Сл. Ганусовка Тихоновская ц.—*Приходьковъ* Конст., свящ. *Невирлинь* Вас., псал. Сл. Донцовка Покровская ц.—*Макаровскій* Вас., свящ. *Любимскій* Алекс., діак. *Гончаревскій* Григ., псал. Сл. Каменка, Николаевская ц.—*Шишовъ* Феод., свящ. *Буцикскій* Феод., діак. *Пантелеймоновъ* Феод., псал. Сл. Кабычнина, Покровская ц. *Грековъ* Георг. свящ. *Самойловъ* Андр., діак. *Келебертинск* и Алексан. псал. Сл. Крыгская, Іоанно-Богословская ц.—*Пантелеймоновъ* Ник., свящ. *Лаврентьевъ* Іоаннъ, діак. *Добровольскій* Алекс., псал. Сл. Курячевка, Вознесенская ц.—*Жуковский* Вас., свящ. *Макаровскій* Григ., діак. *Лизинскій* Вас., псал. Сл. Марковка, Преображенская ц.—*Кузнецовъ* Іоаннъ свящ. *Кустовскій* Сум., свящ. *Кивановъ* Вас., діак. *Любарскій* Стеф., діак. *Царевскій* Серг., псал. Успенская ц.—*Чебановъ* Влад., свящ. *Жуковский* Никол., діак. *Жуковский*, Стеф., псал. Троицкая ц.—*Лисскій* Андр., свящ. *Стефановскій* Конст., діак. *Пантелеймоновъ* Феод., псал. Сл. Можняково, Георгіевская ц.—*Поповъ* Ник., свящ. *Чекиновъ* Іоаннъ, псал. Сл. Ново-Вѣленькая, Рождество Богородичная ц.—*Ставровъ* Пав., свящ. *Кривокутскій* Влад., свящ. *Ковалевскій* Петръ, діак. *Улановъ* Іоан., псал. *Улановъ* Конст., псал. Муринощная ц.—*Квлевскій* Сум., свящ. *Купустинъ* Мих., псал. Сл. Ново-Псковъ, Николаевская ц.—*Филевскій* Ник., свящ. Роменскій Петръ, діак. *Платоновъ* Вас., псал. Сл. Ново-Росоша Рожд.-Богородичная ц.—*Евфимовъ* Іоаннъ, свящ. *Бутковъ* Сергій, діак. *Кувчинскій* Феоф., псал.

Троицкая ц.—*Козьменко* Стеф., свящ. *Жуковский* Сум., псал. С. Осиново, Успенская ц.—*Капустянский* Вас., свящ. *Гуськовский* Ник., псал. Вознесенская ц.—*Пестряковъ* Поли., свящ. *Николаевичъ* Алексан., диак. *Николаевичъ* Митроф., псал. Сл. Павленково, Иоанно-Вогославская ц.—*Микаровский* Алекс., свящ. *Путыланъ* Пав., псал. Сл. Пантюхова Митрофаніевская ц.—*Жуковский* Конст., свящ. *Труфановъ* Іаковъ, псал. Сл. Просяное, Вознесенская ц.—*Павловъ* Іоаннъ, свящ. *Климентовъ* Григ., псал. Сл. Сычевка, Николаевская ц.—*Захаровъ* Алексан., свящ. *Климентовъ* Ник., псал. Сел. Рогово, Александро-Невскій молитвен. домъ *Грековъ* Θεод., свящ. *Войтовъ* Алекс. псал.

4-й округъ. Сл. Бѣловодскъ, Троицкая ц.—*Пономаревъ* Леон. Поли., свящ. *Косьминъ* Серг. Ал-сѣв., свящ. *Войтовъ* Θεод. Петр., свящ. *Полтавцевъ* Ал-андръ Тимоѳ., диак. *Царевскій* Θεод. Іоан., псал. *Царевскій* Влад. Гавр., псал. *Квитковскій* Серг. Макс., псал. Николаевская ц.—*Ииниковъ* Іоаннъ Ал-сѣв., свящ. *Красножуптскій* Евг. Мих., свящ. *Царевскій* Іоан. Сумеон., диак. *Аисевъ* Іак. Петр., псал. *Пантеліймоновъ* Вас. Савв., псал. Сл. Барравниковка, Рождество-Богородичная ц.—*Лобковскій* Іоан. Іоан. свящ. *Протопоповъ* Іоаннъ Ал-андр., свящ. *Власовскій* Андр. Іоан., диак. *Лядскій* Іоаннъ Дим., псал. *Жуксвъ* Іоан. Петр., пс. Сл. Врусовка, Покровская ц.—*Гончаревскій* Θεод. Гр., свящ. *Сазновскій* Ник. Дим., диак. *Климентовъ* Іак. Іозн., пс. Сл. Богдановка, Вознесенская ц.—*Полтавцевъ* Илар. Вас., свящ. *Царевскій* Сер. Іоан., пс. Сл. Великотекъ, Петро-Павловская ц.—*Люминарскій* Димит. Андр., свящ. *Миулинъ* Геор. Петр., диак. *Соболевъ* Іоаннъ Сум., псал. Сл. Городище Покровская ц.—*Иинковъ* Ал-сѣв. Стеф., свящ. *Пантеліймоновъ* Антон. Іоан., свящ. *Бутковскій* Іоан. Іоан., диак. *Шановаловъ* Никиф. Вас., псал. *Шановаловъ* Димит. Никиф., псал. Сл. Даниловка, Архангело-Михайловская ц.—*Кузнецовъ* Григ. Іоан., свящ. *Θеодоровскій* Анд. Рафаил. псал. Сл. Деркульскій заводъ, Николзевская ц.—*Быковцевъ* Мелет. Павл., свящ., благоч. *Константиновъ* Аркад. Іоан., псал. Сл. Зеликовка, Вознесенская ц.—*Оружинскій* Леон. Вас., свящ. *Мальоровскій* Вас. Іак., псал. Сл. Зориковка, Благовѣщенская ц. *Николаевскій* Ник. Іоан., свящ. *Пантеліймоновъ* Тих. Димит, диак. *Лядскіи* Пав. Филип., псал. Сл. Караячная, Константино-Еленовская ц.—*Бяляевъ* Пареев. Θεод., свящ. *Рожитянский* Петръ Петр., псал. Сл. Кононовка, Свято-Духовская ц.—*Ветуховъ* Мих. Мих., свящ. *Лихницкій* Θεод. Мих., диак. *Марковъ* Димит. Никиф., псал. Сл. Литвиновка, Успенская ц.—*Александровъ* Григ. Вас., свящ. *Протопоповъ* Гавр. Ал-андр., свящ. *Музынъ* Ник. Іоан., диак. *Григоревичъ* Вас. Ник., псал. *Мележикъ* Троф. и. д. псал. Сл. Лимаревскій заводъ, Александро-Невская ц.—*Θеодоровъ* Геор. Харлам., свящ. *Картовъ* Кир. Петр., псал. Сл. Моисеевка, Троицкая ц.—*Шшиловъ* Пав. Астѳон., свящ. *Соболевъ* Вас. Сумеон. диак. *Дроботъ* Григ. Никол., псал. Сл. Морозовка, Трехсвятительская ц.—*Склабинскій* Дим. Андр., свящ. *Макаровскій* Петръ Іак., диак. *Войтовъ* Григ. Петр. и. д. псал. Сл. Нижебараниковка, Крестовосдвиженская ц.—*Θеодоровъ* Іаковъ Іоан., свящ. *Поповъ* Іак. Θεод., псал. Сл. Никольская, Николаевская ц.—*Макаровскій* Гавр. Петр., свящ. *Щелковскій* Пав. Никон., свящ. *Яблновскій* Ник. Ал-сѣв., диак. *Θеодоровъ* Іоан. Харлам., псал. *Смирницкій* Стеф. Іоан., псал. Сл. Николаевка Николаевская ц.—*Грабовскій* Іоан. Вас., свящ. *Чулковъ* Сум. Андр., псал. Сл. Поповка, Успенская ц.—*Прокофьевъ* Серг. Евмен., свящ. *Филевскій* Ант. Павл., псал. Сл. Рымаревка, Богородичная ц.—*Ветуховъ* Θεод. Никол., свящ. *Поповъ* Вас. Петр., псал. Сл. Семикозовка, Вознесенская ц.—*Картовъ* Григ. Кирил., свящ. *Царевскій* Гавр. Сум., псал. Сл. Стрѣльцовка, Успенская ц.—*Лисенко* Іоан. Павл., свящ. *Дикоревъ* Іоан. Филип. диак. *Θаворовъ* Димит. Григ., псал. Сл. Стрѣлецкій зав., Спасская ц.—*Бяляевъ* Макаров. Θεод., свящ. *Сабининъ* Викт. Петр., псал. Сл. Шелестово, Рождество-Богородичная

ц.—*Драйниковъ* Леон. Ром., свящ. *Царевскій* Вас. Серг., псал. Сл. Шулкина  
Рождество-Вогородичная ц.—*Замуловскій* Никол. Никол., свящ. *Лысаксъ* Серг.  
н. д. псал.

### Волостныя Правленія и Волостные суды.

Александровской волости: Старшина *Стрѣльниковъ* Θεокт. Иван. Волостной писарь *Духинъ* Як. Стеф. Предсѣдатель Суда *Буцля* Андр. Коз.

Алексѣевской волости: Старшина *Святлициный* Ив. Матв. Волостной писарь *Ковтуновъ* Андр. Гавр. Предсѣдатель суда *Святлициный* Никол. Арсен.

Бараниковской волости: Старшина *Яковенко* Егоръ Дмит. Волостной писарь *Пастуховъ* Тих. Θεодор. Предсѣдатель суда *Воротниковъ* Ром. Ник.

Боровеньской волости: Старшина *Чижикъ* Маркъ Вас. Волостной писарь *Матвѣевскій* Ант. Филип. Предсѣдатель суда *Скороходъ* Ив. Исаев.

Боровской волости: Старшина *Нехорошій* Θεод. Петр. Волостной писарь *Герентъ* Конст. Сем. Предсѣдатель суда *Толоконниковъ* Ив. Никиф.

Вѣловодской волости: Старшина *Семикозъ* Пот. Кир. Волостной писарь *Кійко* Фед. Васил. Предсѣдатель суда *Водолазскій* Григ. Федос.

Вѣлокуракинской волости: Старшина *Бондаренко* Прох. Игнат. Волостной писарь *Шовкуновъ* Дем. Сав. Предсѣдатель суда *Либенцевъ* Еф. Григ.

Вѣлолуцкой волости: Старшина *Головинскій* Мак. Мих. Волостной писарь *Коваленко* Тим. Ник. Предсѣдатель суда *Гричаный* Мих. Степ.

Вольше-Черниговской волости: Старшина *Столяровъ* Анд. Сидор. Волостной писарь *Кочоревскій* Ник. Иван. Предсѣдатель суда *Яковлевъ* Вас. Пав.

Воеводской волости: Старшина *Самойленко* Фил. Иван. Волостной писарь *Корниенко* Ак. Леон. Предсѣдатель суда *Крикуновъ* Игн. Аким.

Городищенской волости: Старшина *Бондаренко* Григ. Илар. Волостной писарь *Нехаенко* Андр. Сем. Предсѣдатель суда *Попелухинъ* Степ. Сем.

Евсугской волости: Старшина *Скорикъ* Як. Мак. Волостной писарь *Пьясецкій* Вас. Егор. Предсѣдатель суда *Колмакъ* Вас. Никод.

Зориковской волости: Старшина *Николаенко* Ив. Мих. Волостной писарь *Рыбалка* Титъ Яков. Предсѣдатель суда *Тарабановскій* Ив. Денис.

Камянской волости: Старшина *Бабенко* Вас. Тим. Волостной писарь *Яровой* Юна Иван. Предсѣдатель суда *Бунъ* Сав. Гаврил.

Колядовской волости: Старшина *Бурьянъ* Зах. Елис. Волостной писарь *Ермоленко* Сила Пант. Предсѣдатель суда *Михайликъ* Сем. Ром.

Кризской волости: Старшина *Киктенко* Вас. Иван. Волостной писарь *Ильченко* Ив. Андр. Предсѣдатель суда *Борляевъ* Ив. Никол.

Курачевской волости: Старшина *Богдановъ* Григ. Васил. Волостной писарь *Тимашевъ* Як. Конст. Предсѣдатель суда *Бабенко* Сид. Мак.

Литвиновской волости: Старшина *Мазковой* Сем. Иван. Волостной писарь *Мележикъ* Фил. Моис. Предсѣдатель суда *Мысикъ* Сем. Дмит.

Марковской волости: Старшина *Соха* Емел. Адриан. Волостной писарь *Алексевъ* Вас. Степ. Предсѣдатель суда *Меженскій* Вас. Филип.

Мостовской волости: Старшина *Семлянистый* Ив. Григ. Волостной писарь *Кійко* Игн. Васил. Предсѣдатель суда *Кюберда* Григ. Иван.

Муратовской волости: Старшина *Толстопятенко* Ив. Лук. Волостной писарь *Зартикій* Алек. Степ. Предсѣдатель суда *Сидоренко* Семенъ Тим.

Никольской волости: Старшина *Исаковъ* Ив. Павл. Волостной писарь *Мирошникъ* Фед. Тарас. Предсѣдатель суда *Поповъ* Конст. Мих.

Ново-Астраханской волости: Старшина *Милашъ* Пав. Федор. Волостной писарь *Оридорога* Еф. Яков. Предсѣдатель суда *Суржанъ* Наз. Дав.

Ново-Айдарской волости: Старшина *Каширинъ* Фед. Тим. Волостной писарь *Ломака* Андр. Леонт. Предсѣдатель суда *Сафоновъ* Авт. Ман.

Ново-Боровской волости: И. д. старшины *Боуславскій* Илья Илар. Волостной писарь *Роговскій* Георг. Андр. Предсѣдатель суда *Коломйцевъ* Як. Леон.

Ново-Бѣлянской волости: Старшина *Дашновъ* Еф. Иван. Волостной писарь *Кійко* Григ. 2-й Вас. Предсѣдатель суда *Мирошниковъ* Серг. Григ.

Ново-Россошанской волости: Старшина *Потапенко* Вас. Вониф. Волостной писарь *Назаренко* Вас. Георг. Предсѣдатель суда *Скребиовъ* Анд. Вас.

Осиновской волости: Старшина *Журавлевъ* Алексан. Михайл. Волостной писарь *Чиликинъ* Иванъ Мих. Предсѣдатель суда *Недоионовъ* Мат. Емел.

Павловской волости: Старшина *Матвеевъ* Алекс. Порф. Волостной писарь *Духинъ* Сим. Стеф. Предсѣдатель суда *Боровенскій* Савва Мат.

Пантюхинской волости: Старшина *Поволожскій* Як. Вас. Волостной писарь *Коваленко* Григ. Никол. Предсѣдатель суда *Челакко* Авт. Яков.

Песчанской волости: Старшина *Трофименко* Григ. Прох. Волостной писарь *Журавлевъ* Влад. Серг. Предсѣдатель суда *Полубатко* Авт. Козьм.

Петро-Павловской волости: Старшина *Коваленко* Фед. 1 Прок. Волостной писарь *Кудренко* Иван. Павл. Предсѣдатель суда *Рянянскій* Мих. Серг.

Проснянской волости: Старшина *Симойленко* Мих. Мих. Волостной писарь *Блашовъ* Сем. Фед. Предсѣдатель суда *Коваль* Сем. Иван.

Старо-Айдарской волости: Старшина *Сабельниковъ* Ив. Мих. Волостной писарь *Татариновъ* Анд. Федор. Предсѣдатель суда *Козьминъ* Ив. Влас.

Старобѣльской волости: Старшина *Холоднякъ* Исид. Ефим. Волостной писарь *Бондаревъ* Кос. Ил. Предсѣдатель суда *Перчикъ* Сав. Петр.

Смольяниновской волости: Старшина *Горобинскій* Фом. Ив. Волостной писарь *Токаревъ* Вас. Прох. Предсѣдатель суда *Высоцинъ* Вас. Вас.

Стрѣльцовой волости: Старшина *Кулибаба* Степ. Семен. Волостной писарь *Курячій* Дан. Иван. Предсѣдатель суда *Хрипко* Кондр. Иван.

Танюшевской волости: Старшина *Раценко* Сав. Горд. И. д. волостного писаря *Хорольскій* Авт. Иван. Предсѣдатель суда *Долженко* Як. Игнат.

Тимоновской волости: Старшина *Толмачевъ* Тер. Алекс. Волостной писарь *Бедринъ* Гавр. Спир. Предсѣдатель суда *Голубиовъ* Фед. Гавр.

Трехизбенской волости: Старшина *Гречишкинъ* Мих. Дмит. Волостной писарь *Дудниковъ* Степ. Лук. Предсѣдатель суда *Вятровъ* Дмит. Сав.

Штормовской волости: Старшина *Деятль* Кос. Емел. Волостной писарь *Остапушенко* Ив. Мих. Предсѣдатель суда *Калюжнй* Стеф. Ив.

Шульгинской волости: Старшина *Кулачко* Сем. Яков. Волостной писарь *Ивашенко* Алексан. Никол. Предсѣдатель суда *Кулачко* Фир. Род.

## Сумской уѣздъ.

### Канцелярія Предводителя Дворянства

Предводитель дворянства *Траскинъ* Илья Дмитр., ротм. Помощникъ предводителя дворянства *Инатъевъ* Ал-ндръ Дмитр., корнетъ. Письмоводитель *Федоровъ* Вас. Евгр., поч. гражд.

### Дворянская Опека

Предсѣдатель опеки—Предводитель дворянства. Засѣдатели опеки: *Римскій-Карсаковъ* Сер. Никол., пор. *Ефремовъ* Ник. Никол., двор.

### Уѣздный Съездъ.

Предсѣдатель съезда—Предводитель дворянства. Уѣздный членъ окружнаго суда *Никольскій* Порф. Семен., ст. сов. Почетные мировые судьи: *Карповъ* Теод. Сем., ст. сов. *Линтваревъ* Ал-ндръ Ал-ндров., двор. *Золотницкій* Бор. Виктор., двор. *Линтваревъ* Серг. Вас., двор. *Инатъевъ* Ал-ндръ Дмитр., двор. *Величко* Сергѣй Дмитр., двор. *Злотаревъ* Валер. Никол., поруч. *Фонъ-Лоретисъ-Эблингъ* Вильг. Адольф., двор. *Инатъевъ* Ник. Дмитр., двор. *Савичъ* Пав. Веніам., двор. Земскіе начальники: 1-го уч.—*Де-Конноръ* Викт. Вас., тит. сов. 2-го—*Де-Конноръ* Валер. Валер., ст. сов. 3-го—*Отроховъ* Викт. Иван., ст. сов. 4-го—*Рутковскій* Конст. Вас., ст. сов. 5-го—*Краснянскій* Евг. Влад., кол. ас. 6-го—*Плетневъ* Ник. Дмит., тит. сов. И. д. секретаря съезда *Боcharовъ* Георг. Иван.

### Уѣздный Училищный Совѣтъ.

Предсѣдатель—Предводитель дворянства. Члены совѣта: инспект. народ. училищъ *Жудръ* Ник. Матв., ст. сов. Предсѣд. Уѣзд. Земск. Упр. *Линтваревъ* Пав. Мих. Чл. отъ города, городской голова *Золотаревъ* Валер. Никол., Чл. отъ Мин. Народ. Просв., инсп. гимн. *Архангельскій* Мих. Егор., ст. сов. Чл. отъ Мин. Внут. Дѣлъ, уѣзди исправн. *Войцеховскій* Витольдъ Март. Чл. отъ духовн. вѣдом. *Грузовъ* Аркадій Федор., прот.

### Уѣздное по воинской повинности Присутствіе.

Предсѣдатель присутствія—Предводитель дворянства. Члены: Уѣздный воинскій начальникъ. Уѣздный исправникъ. Членъ земской управы *Петрищевъ* Мих. Михайл., губ. секр. Дѣлопроизводитель присутствія *Федоровъ* Вас. Евграф., поч. гражд.

### Уѣздное Попечительное о тюрьмахъ отдѣленіе.

Старшій директоръ—Предводитель дворянства. Директора по должности: Прокуроръ Сум. окр. суда *Пилжинъ* Ал-ндръ Петр., надв. сов. Товарищъ прокурора Сум.

окр. суда *Васильевъ* Влад. Иван., тит. сов. Уѣздн. членъ Сум. окр. суда *Никольскій* Порф. Сем., ст. сов. Председатель Уѣзди. Зем. Управы *Литваревъ* Пав. Мих., надв. сов. Уѣздный врачъ *Тараримъ* Георг. Макс., кол. сов. Уѣздный исправникъ *Войцеховскій* Витольдъ Март., кол. ас. Городской судья *Добровольскій* Евг. Андр., тит. сов. Городской голова *Золотаревъ* Вал. Никол., поруч. Благоч. 1-го округ., *Дмитриевъ* Іоаннъ Зах., свящ. Директ. Высочайше утвержденные: *Гриняко* Прока Сем. куп. *Скубенко* Ник. Ив., куп. *Сухановъ* Ник. Ал-сѣв., пот. поч. гражд. *Курочкинъ* Петръ Мих., кол. сов. *Богатыревъ* Мих. Иванов., куп. *Харитоненко* Пав. Ив., двор. *Лешинскій* Никол. Іос., куп. *Владиславлевичъ* Левъ Алекс., кол. секр. *Созановъ* Ив. Георг., куп. *Перепелкинъ* Дм. Петр., куп.

### Комитетъ Попечительства о народной трезвости.

Председатель комитета—Предводитель дворянства. Члены уѣзднаго комитета. Городской голова. Директоръ Александровской мужской гимназій. Директоръ Сумскаго: реального училища. Начальница Сумской женской гимназій. Земскіе начальники. Инспекторъ народныхъ учил. Сумскаго уѣзда *Жудро* Никол. Матв., ст. сов. Уѣздный членъ Сумскаго окружнаго суда по Сумскому уѣзду. Товарищъ прокурора Сумскаго окружнаго суда по Сумскому уѣзду. Уѣздный исправникъ. Акцизный надзиратель 3-го округа Харьковской губ. *Бурдюговъ* Мих. Иван., кол. сов. Уѣздный воинскій начальникъ. Помощникъ начальн. губернскаго жандармскаго управл. Податные инспектора. Уѣздный врачъ. Почетные мировые судьи. Городской судья. Председатель уѣздной земской управы. Члены отъ земства: *Курочкинъ* Петръ Мих., к. с. *Прянишникъ* въ Ал-андръ Петров., инж.-техн. Благочинный 1-го округа *Дмитриевъ* Іоаннъ, свящ. Наблюдатель церк. приход. школами Сумскаго уѣзда *Бѣляевъ* Ал-андръ, свящ. Дѣлопроизводитель комитета *Федоровъ* Вас. Евграф., поч. гражд.

### Окружный Судъ.

Председатель *Диліенфельдъ* Пав. Ал-андр., д. с. с. Товарищъ председателя *Мочульскій* Ал-сѣй Мих., ст. сов. Члены суда: *Брѣжковичъ* Ілья Иванов., д. с. с. *Нитче* Вильг. Вплг., ст. сов. *Сердюковъ* Григ. Наум., ст. сов. *Дрангацинъ* Мих. Мих., кол. сов. *Соломоуъ* Францъ Павл., ст. сов. Уѣздные члены суда: по Сумскому уѣзду *Никольскій* Порф. Сем., ст. сов. По Рыльскому уѣзду *Коржавинъ* Пав. Мих., ст. сов. По Лебединскому уѣзду *Педановъ* Ив. Иван., кол. сов. По Путивльскому уѣзду *Никольскій* Мих. Ник., ст. сов. По Ахтырскому уѣзду *Альбрехтъ* Ник. Серг., кол. сов. Городскіе судьи: по г. Сумамъ *Добровольскій* Евг. Андр., кол. асс. По г. Бѣлонолю *Петровскій* Андр. Конст., ст. сов. По г. Ахтыркѣ *Бѣлый* Влад. Ал-андр., надв. сов. По г. Лебедину *Бѣликовичъ* Эдуар. Адам., кол. сов. По г. Путивлю *Снявскій* Іос. Льв., кол. ас. По г. Рыльску *Брѣжковичъ* Ал-андръ Ильичъ, тит. сов. Прокуроръ суда *Шилкинъ* Ал-андръ Петр., надв. сов. Товарищи прокурора: по Сумскому уч. *Васильевъ* Влад. Иван., тит. сов. По Лебединскому уч. *Золотаревъ* Пав. Яков., кол. асс. По Рыльскому уч. *Гиринъ* Григ. Петр., тит. сов. И. д. секретаря при прокурорѣ суда *Шульженко* Ал-андръ Дан., в. ч. Судебные слѣдователи: по особо важнымъ дѣламъ—вакансія. Сумскаго уѣзда: 1 уч. *Яриукиевичъ* Фаддей Марк., кол. сов. 2 уч. *Куровскій* Коз. Григ., ст. сов. 3 уч. *Ивановъ* Ник. Иван., кол. ас. По Лебединскому уѣзду *Ревскій* Ник. Никол., тит. сов. Ахтырскаго уѣзда: 1 уч. *Самуилсонъ* Левъ Самуил., надв. сов. 2 уч. *Кушевъ* Федор. Андреев., тит. сов. Путивльскаго уѣзда: 1 уч. *Кеноръ* Влад. Георг., надв. сов. 2 уч. *Шульженскій-Савинъ* Ник. Никол., надв. сов. По Рыльскому уѣзду *Чистяковъ* Вас. Васил.,

кол. сов. Секретари суда: *Левитскій* Ив. Петр., надв. сов. *Ситенко* Вас. Васил., кол. секр. Помощники секретаря: *Спиранскій* Дм. Васил., кол. рег. *Михайловскій* Ник. Арсен., кол. рег. *Климсъ* Георг. Иван., н. ч. *Шумилевичъ* Арс. Иван., мѣщ. Судебные пристава: по г. Сумамъ и его уѣзду *Малиженскій* Вас. Федор., надв. сов. *Бумаковъ* Федор. Никол., тит. сов. По г. Лебедину и его уѣзду *Можайскій* Петръ Афан., надв. сов. По г. Ахтыркѣ и его уѣзду *Дмитриѣвъ* Сем. Григ., надв. сов. По г. Путивлю и его уѣзду *Раздольскій* Мих. Федос., надв. сов. по г. Рыльску и его уѣзду *Шумаковъ* Вас. Ал-ндров., тит. сов. Судебные разсыльные: По г. Сумамъ и его уѣзду: *Марковъ* Пав. Дан., н. ч. *Обозненкѣ* Ал-ндръ Васил., мѣщ. По г. Ахтыркѣ и его уѣзду *Применкѣ* Ник. Серг., мѣщ. По г. Лебедину и его уѣзду *Арбузовъ* Петръ Иван., тит. сов. По г. Путивлю и его уѣзду *Искришкій* Владим. Платон., кол. рег. Нотариусы: старшій *Дашковичъ* Андр. Иван., ст. сов. Младшіе: по г. Сумамъ *Ивановъ* Митр. Иван., кол. секр. *Бырченко* Вас. Васил., лич. двор. *Линишкій* Всев. Алексѣев., тит. сов. *Смирновъ* Викт. Никол., сынъ купца. По г. Ахтыркѣ *Залтскій* Ник. Макс., млад. унт. офиц. изъ вольноопредѣл. *Пашковъ* Пав. Влас., мѣщ. По г. Бѣлополью *Ральфъ* Іос. Франц., двор. *Яковлевъ* Влад. Владим., кол. секр. По г. Рыльску *Званскъ* Ник. Федор., поруч. запаса. *Мокржескій* Адамъ Фомичъ, двор. По г. Путивлю *Якубовичъ* Викт. Александр., губ. секр. *Пестриченко* Викт. Павл., поч. гражд. По г. Лебедину *Перекрестовъ* Андр. Андр., надв. сов. *Вепришкій* Ив. Лавр., мѣщ. По г. Недригайлыву *Ястремскій* Леон. Витал., губ. секр. Въ сл. Терны *Плтинишкій* Валент. Никол., пот. поч. гражд. Помощники присяжныхъ повѣренныхъ: *Павловскій* Вл. Свят., н. ч. *Тумаловъ* Ник. Макар., н. ч. Частные повѣренные: *Брюховецкій* Ив. Сем., кол. рег. *Хомайко* Ив. Никит., мѣщ. *Ульянинскій* Рафаиль Ал-ндров., надв. сов. *Офросимовъ* Влад. Пармен., надв. сов. *Клеветскій* Гавр. Васил., кол. рег. *Егоревъ* Петръ Петр., н. ч. *Субботинъ* Федоръ Степ., губ. секр. Кандидаты на судебныя должности: старшіе *Никольскій* Евг. Порф., н. ч. *Траскинъ* Вас. Дмитр., губ. секр. *Кужоловскій-Плачковскій* Ив. Вас., подпор. запаса. *Шкулицевъ* Вас. Дмитр., кол. секр. *Хриновскій* Лев. Митр., кол. секр.

### Уѣздное Полицейское управленіе

Уѣздный исправникъ *Войцеховскій* Витол. Март., надв. сов. Помощникъ Сумскаго уѣзднаго исправника *Крыжановскій* Ив. Дмитр., кол. ас. Секретарь *Поповъ* Іос. Вас., тит. сов. Столоначальники: *Поповъ* Петръ Стеф., пот. поч. гражд. *Михайленко* Прок. Никит. И. д. регистратора *Рапута* Ив. Федор., мѣщ. Приставъ г. Сумъ *Преображенскій* Мих. Вас., губ. секр. Помощники пристава: *Матковскій* Ив. Григ., лич. поч. гражд. *Капуловъ* Конст. Петр., н. ч. Пристава: 1 стана *Герцоловъ* Евг. Георг., тит. сов. 2 стана *Любовъ* Ник. Петр. кол. ас. 3 стана *Лавровскій* Пав. Иван., кол. рег. Полицейскій надзиратель г. Бѣлополя *Мартыновъ* Дмит. Аполлон., губер. секр. Полиц. надз. при Павлов. рафинад. зав. *Уварикъ* Ив. Ив. кол. рег.

### Уѣздный Распорядительный Комитетъ.

Предсѣдатель комитета—Уѣздный исправникъ. Члены комитета: Городской голова. Уѣздный воинскій начальникъ. *Петришевъ* Мих. Мих., членъ Сумской земской управы.

### Управленіе уѣзднаго Воинскаго Начальника.

Уѣздный воинскій начальникъ *Лаврикъ* Ник. Ефим., полк. Дѣлопроизводитель *Раозинъ* Фед. Евдок., губ. секр.

## Казначейство.

Казначей *Шняновскій* Петръ Пор., кол. сов. Стар. бухгалтеръ *Землянскій* Григ. Троф., кол. секр. Кассиръ 1 разр. *Сухомлиновъ* Митр. Никол., кол. ас. Кассиръ 2 разр. *Землянскій* Яковъ Троф., н. ч. Бухгалтеръ 1 разр. *Поповъ* Вас. Васил., губ. секр. Бухгалтеры 2 разр.: *Алтуховъ* Андр. Θεод., н. ч. *Леонтовичъ* Андрей Никол. Счетный чиновникъ *Росенко* Юс. Иван.

## Акцизное Управление 3-го округа.

Окружный надзиратель *Бурдюговъ* Мих. Иван., кол. сов. Старшіе помощники надзирателя: *Милевъ* Сер. Васил., надв. сов. *Блыозрицвъ* Влад. Иван., надв. сов. *Станиславскій* Марьянъ Игнат., надв. сов. *Данилевскій* Ник. Никол., надв. сов. *Зеленко* Левъ Федор., тит. сов. Младшіи помощн. надзирателя *Торгудъ* Алекс. Фед., н. ч. Дѣлопроизводители: *Любарскій* Фед. Иван., кол. ас. *Хрисанфовъ* Борисъ Ал-сѣв., н. ч. Старшіе контролеры: *Зеленко* Евг. Федор., кол. сек. *Салищевъ* Георг. Иван., н. ч. *Сурикъ* Мих. Конст., губ. секр. *Семейкинъ* Ал-ндръ Иван., кол. секр. *Потребной* Мих. Георг., кол. секр. *Глуховскій* Владис. Казим., н. ч. *Коринекъ* Ал-ндръ Петров., кол. секр. Младшіе контролеры: *Сумиловъ* Ник. Яков., кол. секр. *Карчевскій* Конст. Аноллон., губ. секр. *Висимковскій* Владим. Васил., губ. секр. Надсмотрщики: *Федоровскій* Дмит. Петр., кол. секр. *Гриневъ* Мих. Федор., н. ч. *Алехтеевъ* Андр. Никол., н. ч. *Томиликовъ* Степ. Иван., н. ч.

## Управление I сахаро-акцизнаго Округа Харьковской губ.

Окружный надзиратель *Пановъ* Пав. Ал-ндров., кол. сов. Старш. помощники надзирателя: *Героденскій* Мих. Ал-ндров., надв. сов. *Крендовскій* Мих. Ал-ндров., надв. сов. Младшіе помощн. надзирателя: *Бойко* Пав. Яков. *Коробчанскій* Евст. Васил. *Домовскій* Владис. Лукичъ. И. д. Дѣлопроизводителя *Гантнеръ* Степ. Сем.

## Казенный № 7 винный складъ.

Завѣдывающій складомъ *Турбинъ* Ив. Степ., н. ч. Помощники завѣдывающаго: *Липшицкий* Ник. Павл., н. ч. *Подгорный* Григ. Мих., кол. секр.

## Раскладочное по промысловому налогу Присутствіе.

Члены присутствія: *Туршу* Илья Ефраим., куп. *Штрандтманъ* Ив. Ал-ндр., куп. *Пашковъ* Конст. Мих., куп. *Кулишовъ* Григ. Григ., куп. Замѣстители къ нимъ: *Кононенко* Павелъ Вас., куп. *Бережной* Петръ Филип., куп. Члены отъ земства: *Репень* Ив. Иван., куп. *Нымышевъ* Ал-сѣй Степ., мѣщ. Замѣститель къ нимъ *Сафроновъ* Вас. Григ., куп.

## Городское по квартирному налогу Присутствіе.

Члены: *Ефремовъ* Ник. Никол., двор. *Туршу* Илья Ефрем., куп. *Тарарумъ* Макс. Федор., цех. *Федоровскій* Ник. Андр., двор. *Чунай* Тома Иван., прест. *Аникеевъ* Як. Сидор., мѣщ.



## Отдѣленіе Государственнаго Банка.

Управляющій *Коведлевъ* Ег. Егор., ст. сов. Контролеръ *Корниевскій* Владим. Петр., надв. сов. Кассиръ *Линтваревъ* Конст. Иван., тит. сов. Помощ. контролера *Горскій* Фед. Васил., н. ч. Помощ. кассира: 1 разр. *Гаранъ* Ал-ндръ Андр., н. ч. 2 разр. *Волхонскій* Викт. Мих., н. ч. Счетные чиновники: 1 разр. *Молоштановъ* Фед. Матв., н. ч. 2 разр. *Аулихъ* Альф. Альфон., губ. секр. *Павловъ* Влад. Ал-сѣев., н. ч. *Поповъ* Ив. Іосиф., н. ч. Канцелярскій служит. *Аулихъ* Арнол. Альфон., н. ч. Писцы: *Тригубовъ* Фед. Петр., н. ч. *Фроловъ* Вален. Тимоф., н. ч.

## Комитетъ Россійскаго О-ва Краснаго Креста.

Предсѣдатель *Харитоненко* Пав. Иван., д. ст. сов. Товарищъ предсѣдателя *Фонъ-Дорстигъ-Эблингъ* Вильг. Адольф., тит. сов. Казначей *Кроснянскій* Влад. Иван., губ. секр. Помощн. казначея *Вертиковъ* Ник. Ал-сѣев., поч. гражд. Дѣлопроизводитель *Сумма* Степ. Антон., над. сов. Члены комитета: *Скубенко* Ник. Иван., поч. гражд. *Калашиниковъ* Ник. Мих., поч. гражд. *Розенквистъ* Ант. Иван., купецъ.

## Александровская гимназія.

Почетный попечитель *Харитоненко* Пав. Иван., д. ст. сов. Директоръ *Цвѣтковъ* Ив. Иван., ст. сов. Инспекторъ *Архангельскій* Мих. Георг., ст. сов. Законоучитель *Борисомльбскій* Ник. Вас., свящ. Преподаватели: *Лащенко* Ник. Ал-ндр., с. с. *Дипенскій* Ник. Павл., с. с. *Сьдлецкій* Ал-сѣй Ферд., с. с. *Гальковский* Ник. Мих., в. с. *Иванченко* Петръ Теодор., с. с. *Степановъ* Ник. Евгр., в. с. *Лефевръ* Вониф. Ромуал., с. с. *Паллонъ* Гуго Мих. н. ч. *Колесниковъ* Ник. Тимоф., с. с. *Цвѣтковъ* Коз. Сем., в. а. Воспитатели пансіона: *Иванченко*, *Степановъ*, *Измайловъ* Ник. Ил. н. ч. Помощники класенныхъ наставниковъ: *Леви* Петръ Иван., н. с. *Зайцевъ* Ив. Арс., н. с. Письмоводитель *Переверзевъ* Теод. Иван., т. с. Врачъ *Фрей* Пав. Павл., в. с. Учителя: Пѣнія *Коваленко* Теод. Васил., поч. гражд. Гимнастики: *Ткаченко* Як. Петр., подпор.

## Общество вспомошествованія нуждающимся ученикамъ Сумской Александровской гимназіи.

Предсѣдатель правленія *Цвѣтковъ* Ив. Иван., с. с. Члены правленія: *Архангельскій* Мих. Георг., с. с. *Лащенко* Ник. Ал-ндров., с. с. Казначей общества *Степановъ* Ник. Евгр. в. с. Дѣлопроизводитель *Измайловъ* Ник. Ил., н. ч.

## Реальное училище.

Почетный попечитель училища (онъ-же церковный староста училищной церкви) *Харитоненко* Пав. Иван., д. с. с. Директоръ училища *Грицай* Ал-сѣй Серг., ст. сов. И. о. инспектора (онъ же преподаватель русскаго языка) *Коноровъ* Мих. Андр., ст. сов. Законоучитель православнаго исповѣданія (онъ же настоятель училищной церкви) *Кужлярскій* Дим. Иван., свящ. Законоучитель Ев.-Лютеранскаго исповѣданія *Шпереръ* Фелик. Людв., пасторъ. Учителя: Рисованія и чистописанія *Порубиновскій* Яковъ Роман., ст. сов. Математики, геометріи и черченія (онъ же секретарь педаго-

гическаго совѣта) *Лебединскій* Ник. Павл., ст. ов. Нѣмецкаго языка (онъ же библиотекаръ фундаментальной библиотеки) *Гриштилиловичъ* Влад. Ѳеодор., ст. сов. Естественной исторіи и физики *Яблонскій* Ник. Ал-ндров., ст. сов. Исторіи и географіи *Безсоновъ* Петръ Петр., кол. сов. Французскаго языка *Фурнье* Генр. Геор. Приготовительнаго класса (онъ же учитель гимнастики) *Шелуджовскій* Наумъ Иван., надв. сов. Русскаго языка въ I кл. (по найму) *Гальковскій* Ник. Мих., надв. сов. Помощникъ классныхъ наставниковъ (онъ же учитель пѣнія и регентъ училищнаго хора) *Квашенко* Евст. Козьм. Помощ. клас. наставниковъ *Тумскій* Ал-ндръ Павл., кол. ас. Врачъ (по найму) *Фрей* Пав. Павл., кол. сов. Письмоводитель *Подольскій* Пав. Павловичъ.

### Женская гимназія.

Печатная попечительница *Харитоненко* Вѣра Андр., жена д. с. с. Предсѣдатель попечит. совѣта *Харитоненко* Пав. Иван., д. с. с. Предсѣдатель педагогич. совѣта *Цвѣтковъ* Ив. Иван., с. с. Начальница гимназіи *Штрикъ* Ол. Ник., дом. наст. (она же преподаетъ франц. яз. въ IV—VI кл.). Законоучитель *Недѣлка* о. Семень, свящ. Учители: русскаго яз. *Липенскій* Ник. Павл., с. с. *Измайловъ* Ник. Ил., н. ч. Математики *Семейкинъ* Ев. Иван., н. ч. Исторіи и географіи *Горайнъ* Ѳед. Ѳед., н. ч. Физики и естествовѣдѣнія *Ѳедюшинъ* Ив. Павл., н. ч. Французскаго яз. *Лѣфевръ* Бон. Ром., с. с. Рисованія *Колесниковъ* Ник. Тим., с. с. Пѣнія *Посельскій* Вас. Моис., кол. ас. Учительницы: русскаго яз. *Эдельманъ* Вѣра Петров., дом. наст. Ариметики: *Кудрявцева* Мар. Гавр., дом. наст. (она же надзир. IV кл.). Исторіи и географіи *Краузе* Эл. Алекс., дом. учит. (она же надзир. V кл.). Чистописанія *Сысоева* Ан. Мих., дом. учит. (она же надзир. VI кл.). Руководѣлія *Бѣлицкая* Ан. Мих., дом. восп. Французскаго яз. *Шостовская* Соф. Конст., дом. учит. Нѣмецкаго яз. *Гіоризъ* Ек. Гер., дом. учит. и *Гершель* Вильг. Іоах., дом. учит. Приготовительнаго класса *Комлишинскія* Неон. Гавр., дом. учит. (секр. педаг. сов. и библиот.). Танцевъ и гимнастики—вакансія. Музыки *Муханова* Нат. Андр. Классныя надзирательницы: *Архангельская* Зоя Мих., дом. наст.—III кл. *Гетрашевичъ* Ант. Ник., дом. наст.—I кл. *Клюшниковъ* Лид. Петр., дом. учит.—VIII кл. *Конорова* Зин. Андр., дом. учит.—II кл.

### Женская Прогимназія.

Начальница *Конорова* Е. М., вдова ст. сов. Законоучитель *Дмитріевъ* И. З., свящ. Преподавательницы: русскаго яз. *Медведева* А. А. Ариметики *Куровская* Н. К., Географіи и исторіи *Свергина* М. Н., Французскаго яз. *Шостовская* С. К. Нѣмецкаго яз. *Роше* А. В. Чистописанія и подготовительнаго кл. *Родионова* Е. В. Классныя надзирательницы: *Цвѣткова* Е. И. *Владиславевичъ* А. Л. *Бобринева* Н. А. Преподаватели: рисованія *Колесниковъ* Н. Т., ст. сов. Пѣнія *Коваленко* Ѳ. В., поч. гражд. Врачъ *Осташевскій* А. И.

### Попечительный Совѣтъ прогимназіи.

Предсѣдатель *Траскинъ* Илья Дмитр., предводитель дворянства, ротм. Члены: *Харитоненко* В. А., жена д. с. с. *Траскина* О. Д., жена ротм. *Линтварева* А. Ѳ., жена кол. ас. *Сердюкова* П. Ѳ., жена ст. сов. *Асмолова* М. Ѳ., жена поч. гражд. *Линтваревъ* П. М., кол. ас. *Золотаревъ* В. Н., поруч. запаса. *Фонъ*

*Лоретинъ-Эблинъ* В. А., кол. секр. *Розенквистъ* В. А., куп. *Асмоловъ* И. А., пот. поч. гражд. *Скубенко* Н. И., пот. поч. гражд. Непремѣнные члены: *Архангельскій* М. Е., ст. сов. *Конорова* Е. М., вдова ст. сов. Дѣлопроизводитель *Калесниковъ* Н. Т.

### Духовное Училище.

Смотритель училища *Грузовъ* Аркад. Федор., прот., канд. богосл. Помощникъ смотрителя *Матусевичъ* Іак. Прокоф., свящ. канд. богосл. Учителя: Русскаго и церковно-славянскаго языковъ въ старшихъ классахъ *Горанинъ* Фед. Федор., канд. богосл. Тѣхъ же языковъ въ I-мъ классѣ *Сужачевъ* Влад. Васил., надв. сов. Греческаго яз. *Литкевичъ* Ал-сей Мих., надв. сов. Латинскаго яз. *Дьяковъ* Ал-ндръ Григр., канд. богосл. Географіи и ариметики *Шишовъ* Вас. Дмитр., канд. богосл. Церковнаго пѣнія *Картовъ* Пав. Кирил. Приготовительнаго класса *Покровский* Вас. Васил., надв. сов. Чистописанія *Горанинъ* Фед. Федор. Надзиратели-репетиторы: IV кл. *Сушковъ* Серг. Яков., надв. сов. III кл. *Картовъ* Пав. Кирил. II кл. *Лазаревъ* Леон. Дмитр., студ. семин. I кл. *Ястремскій* Георг. Иван., студ. семин. Приготовительнаго класса *Булашовъ* Ив. Никол. Училищный врачъ *Раздольскій* Стан. Адамов., кол. сов. Экономъ и діаконъ училища *Стеллежскій* Ив. Петр. Правленіе училища: Предсѣдатель правленія *Грузовъ* Арк. Федор., прот. Члены: Помощникъ смотрителя *Матусевичъ* Іак. Прокоф., свящ. Дѣлопроизводитель—вакансія. Отъ духовенства *Недѣлка* Симеонъ, свящ. *Мощенко* Николай, свящ.

### Уѣздное Отдѣленіе Харьковскаго Епархіальнаго Училищнаго Совѣта.

Предсѣдатель отдѣленія *Недѣлка* Сим. Троф., свящ. Дѣйствительные члены правленія: *Грузовъ* Арк. Федор., прот. *Харитоненко* Пав. Иван., дѣйс. ст. с. *Лецинскій* Ник. Іосиф., пот. поч. гр. *Скубенко* Ник. Иван., пот. поч. гр. *Ситенко* Іоаннъ Вас., свящ. *Подлужскій* Макс. Стеф., свящ. *Сухановъ* Ник. Алекс., пот. поч. гр. *Виноградскій* Дмит. Ил., свящ. Почетные члены: Городской голова. Предсѣдатель уѣздной земской управы *Никольскій* Вас. Вас., прот. Уѣздный наблюдатель *Бяляевъ* Алексан., свящ.

### Сумской Кадетскій Корпусъ.

Директоръ корпуса *Саранчовъ* Анд. Мих., числ. по ген. шт. ген.-маіор. Инспекторъ классовъ *Борейша* Влад. Ал-ндров., полк. Помощникъ инспектора классовъ, *Фонъ-Котенъ* Ал-ндръ Фрид., подп. Ротные командиры полков.: *Ламанскій* Ник. Дмит. *Храповицкій* Леон. Леонид. *Куровъ* Влад. Ник., Офицеры-воспитатели подполков.: *Калушинъ* Ал-ндръ Ал-ндров. Князь *Шаховской* Петръ Петр., капитаны: *Катасоновъ* Ник. Леон. *Гартвицъ* Бор. Алексан. *Фонъ-Арменштедтъ* Влад. Влад. *Гавеманъ* Леон. Иван. *Потемкинъ* Алексан. Дмит., шт.-капит.: *Ростовцевъ* Евг. Мих. *Рыбичскій* Влад. Вячес. *Корчакъ* *Гречина* Ал-ндръ Евграф. *Бюхнеръ* Мих. Фед. и. д. *Отоцкій* Стан. Фердин. и. д. *Ильинъ* Влад. Ал-ндров. и. д. *Бояровскій* Влад. Зинов., поруч.: *Левашевъ* Конст. Фед. и. д. *Пунагинъ* Влад. Владим. и. д. *Пожидасевъ* Серг. Николаев., подпоручикъ *Барановъ* Вал. Валер., и. д. Штатные преподаватели *Жагменъ* Пав. Павл., стат. сов. *Воробьевъ* Тих. Мих. *Эрдманъ* Адольфъ Васил. *Зиновьевъ* Митроф. Иван., кол. сов. *Котроховъ* Ив. Андр., подп. *Горскій* Іос. Тит., подп. Настоятель церкви и законоучитель *Виноградовъ* Вас. Васил., свящ.

Старшій врачъ *Вистенофъ* Ник. Павл., стат. сов. Младшій врачъ *Микулинъ* Фед. Ник., кол. сов. Смотритель зданія (вакансія) Завѣдующій обмундированіемъ *Моравовскій* Влад. Андр., шт.-кап. И. д. Вухгалтера—чиновникъ для порученія VII кл. при начальникѣ главнаго управленія военно-учебныхъ заведеній *Свиринъ* Алекс. Никол., кол. сов. Секретарь *Смирновъ* Мих. Всевол., кол. ас. Экономъ *Петровъ* Мих. Кир., губ. секр.

### 69 пѣхотн. запасн. батал.

Командующій баталіономъ *Подпаловъ* Ник. Ал-ндров., подп. Завѣдывающій хозяйствомъ *Дембровскій* Вяч. Иван., кап. Адъютантъ баталіона *Крыловскій* Влад. Ал-ндров., поруч. Казначей баталіона *Романовскій* Влад. Плат, шт.-кап. Командующій 1 рот. *Тржецякъ* Вик. Тит., шт.-кап. 2-й рот. *Шклярчукъ* Влад. Авт. шт.-кап. 3-й рот. *Сокальскій-Добровольскій* Мих. Кир., шт. к. 4-й рот. *Шеманскій* Грир. Васил. шт.-кап.

### 28 драгунскій Новгородскій полкъ.

Командиръ полка *Яниковскій* Ив. Адол., полк. Помощникъ командира полка по строевой части *Кисаткинъ* Валер. Павл., подп. Помощи. Командира полка по хоз. части *Саргани* Конст. Конст., подп. Предѣдатель полкового суда *Бурдіякъ* Мих. Яков., подп. Командиры: 1-го эскадр. *Чемберъ* Ник. Ип., рот. 2-го эскадр. *Григорьевъ* Ник. Алексан., рот. 3-го эск. *Неннингеръ* Геор. Владим., рот. 4-го эск. *Оздобининъ* Ал-ндръ Ник., рот. 5-го эскадр. *Курносковъ* Ив. Влад., рот. 6-го эскадр. *Овчаровъ* Агаф. Іоак., рот. Полковой адъютантъ *Жолтановскій* Конст. Иван., пор. Полковой казначей *Ставровскій* Ник. Петр., пор. Завѣдующій нестроевой командой *Дудоркинъ* Мих. Мих., пор. Дѣлопроизводитель полкового суда *Кравевскій* Стан. Эдм. Ал-ндров., корн.

### Управленіе Бѣлгородъ-Сумской ж. д.

Управляющій дорогою *Страцинскій* Стан. Эдмунд., инженер. пут. сообщ., кол. сов. Завѣдывающій сл. пути (и замѣститель управляющаго) *Ланюшевъ* Ал-ндръ Ал-ндров. надв. сов., инженер. пут. сообщ. Секретарь управленія дороги *Барсковъ* Ив. Лазар.

### Начальники станцій въ предѣлахъ Харьковской губерніи

Ст.: Басы *Жуковъ* Дмит. Васил., мѣщ. Золотницкій *Коротченко* Григ. Федор., крест. Краснополье *Шоттъ* Стан. Казим., мѣщ.

### Сумское отдѣленіе Кременчугскаго жандармскаго полицейскаго управленія.

Начальникъ отдѣленія *Мариничъ* Ал-ндръ Иван., ротм.

## Уѣздная Земская управа.

Предсѣдатель управы *Литваревъ* Пав. Мих., над. сов. Члены управы: *Петрицевъ* Мих. Михайл., губ. секр. *Величко* Серг. Дмитр., двор. Заступающій мѣсто предсѣдателя управы *Славскій* М. М., ст. сов. Заступающій мѣсто предсѣдателя управы *Богуславскій* П. Р.

## Земская болѣница.

Старшій врачъ больницы *Шеболдаевъ* Леон. Вален. Врачъ ординаторъ больницы *Близнянская* Груня Осип. Фельдшера: *Воловичъ* Влад. Ник. *Ионовъ* Ал-ндръ *Матвѣевъ*. *Гофанъ* Еф. Макс. *Петрушовъ* Ив. Васил. *Самофалъ* Адр. Андр. *Шубскій* Алексан. Мих. Повивальная бабка *Козлова* Евд. Вас.

## Городская Управа.

Городской голова *Золотаревъ* Валер. Ник., отст. пор. Члены управы: *Крамаренко* Ник. Степ., над. сов. *Корепановъ* Дмит. Митр., пот. поч. гр. Городской секретарь *Фостиковъ* Мих. Павл., губ. секр. Помощникъ секретаря *Ефремовъ* Конст. Влад., мѣщ. Бухгалтеръ *Пушкаревъ* Влад. Павл., лич. поч. гражд. Повѣренный по судебнымъ дѣламъ *Шилинг* Мих. Васил., прис. пов. Городской санитарный врачъ *Трамбицкій* Сад. Сам., лек. Ветеринарный врачъ *Ткаченко* Ник. Никол., надв. сов. Городской техникъ *Тыщенко* Васил. Никол. мѣщан.

## Сиротекій Судъ.

Предсѣдатель—Городской голова. Члены суда: *Туршу* Илья Ефраим., куп. *Харченко* Лука Никит., куп. *Ковалевъ* Фед. Степ., мѣщ. *Парфененко* Ив. Мих., цех. Дѣлопроизводитель *Стародубъ* Петръ Андр., крест.

## Городской Общественный Банкъ.

Директоръ *Сазановъ* Ив. Егор., куп. Товарищъ директора *Ладный* Илар. Кирил. мѣщ. Товарищъ директора завѣд. кассою *Овчинниковъ* Фед. Ефим., поч. гражд. Бухгалтеръ *Острозерховъ* Стан. Ал-ндров. пот. поч. гражд. Контролеръ *Роше* Влад. Егор. Помощники бухгалтера: *Проскуриковъ* Мих. Григ. пот. поч. гр. *Атаманенко* Ник. Мих., крест. *Рузе* Ал-ндръ Дмит., мѣщ. *Соколовскій* Григ. Ал., пот. поч. гр.

## Общество Попеченія о бѣдныхъ.

Почетный предсѣдатель совѣта *Золотаревъ* Валер. Никол., город. гол. Предсѣдательница совѣта *Асмолова* Марія Θεокт., жена потом. поч. гр. Члены совѣта: *Крамаренко* Ник. Степ. *Остапенко* Викт. Мих., вр. *Лаврикъ* Ник. Ефим., полк. *Церковницкій* Ал-ндръ Ник., свящ. *Виноградскій* Дмит. Ильичъ, свящ. Членъ секретарь *Кагадъевъ* Леон. Павл., губ. сек. Членъ-Казначей *Недѣльма* Сум. Троф., свящ. Попечительница приюта *Гиршъ* Елена Пав. вд. нал. сов. Участковые попечители и попечительницы: *Фесенковъ* Ник. Стеф., свящ. *Церковницкій* Алексан. Никол., св.

*Виноградскій* Дмит. Ильич. свящ. *Лаврова* Марія Никол. *Штирнеръ* Юлія Вас. *Бьлоусова* Сераф. Мих. *Яковлевъ* Ник. Влад. *Анорющенко* Марія Онуфр. *Труфанова* Влиз. Степ. *Кладьевъ* Леон. Павл. *Шеболдаевъ* Леон. Валентин. *Остапенко* Вякт. Мих. *Полтавскій* Гавр. Ксеноф. *Арбузовъ* Вас. Тим. *Гедрихъ* Марія Парф. *Архангельская* Ольга Мих. *Шретеръ* Юлія Иван. *Сорочинскій* Плат. Иван., свящ. *Левитская* Алекс. Яков. *Недьялко* Елена Георг. *Хижняковъ* Мих. Θεод. Члены Ревизионной комиссiи *Лащенко* Ник. Ал-ндров. *Шретеръ* Юлія Иван. *Мастамагинъ* Мих. Никол. *Коваленко* Григ. Емел.

#### Дѣтскій прiютъ Н. М. Харитоненко.

Попечительница прiюта *Харитоненко* Вѣра Андр., жена д. ст. сов. Директоръ прiюта *Харитоненко* Пав. Ив., д. ст. сов. Старшина *Сухановъ* Ник. Ал., куп. Смотрительница прiюта *Яновская* Ал. Вл., дочь свящ.

#### Дѣтская больница св. Зинаиды.

Старшій врачъ *Нейпертъ* Ник. Никол., кол. ас. Ординаторъ *Осташевскій* Авд. Иван. Помощница провизора *Потова* Анна Борис. Фельдшеръ *Пугачъ* Дмит. Павлов. Фельдшерицы: *Довьялло* Евгенія Антон. *Мартосъ* Зин. Григор. *Раевская* Варв. Николаевна.

#### Мѣщанская Управа.

Распорядительный мѣщанскій староста *Латохинъ* Тимоф. Иван., мѣщ. Члены Сумской мѣщанской управы: *Глущенко* Ив. Семен., мѣщ. *Сьракковъ* Илья Ал-ндр., мѣщ. Письмоводитель мѣщанской управы г. Сумъ *Левитскій* Гавр. Семен., потом. почет. граждан.

#### Правленіе вспомогательной кассы Сумскаго мѣщанскаго общества.

Предсѣдатель правленія *Глущенко* Ив. Семен. Члены правленія: *Латохинъ* Тимоф. Иван. *Сьракковъ* Илья Ал-ндров. Письмоводитель *Левитскій* Гавр. Семен.

#### Ремесленная Управа.

Ремесленный голова *Пудиковъ* Петръ Θεодор., цех. Староста цеховаго общества *Терещенко* Ал-ндръ Денис., цех.

#### Общество Взаимнаго Кредита Сумскаго Уѣзднаго Земства.

Предсѣдатель правленія *Розенквистъ* Ант. Иван., куп. Директоры правленія: *Владиславевичъ* Левъ Ал-ндров., кол. секр. *Федоровскій* Ник. Андреев., тит. сов. Бухгалтеръ *Архангельскій* Федоръ Григор., кол. рег.

### Купеческое Общество Взаимнаго Кредита.

Предсѣдатель правленія *Черняевъ* Пав. Гр., купецъ. Члены правленія: *Сидоровъ* Ив. Никол., куп. *Бережной* Петръ Фил., куп. Вухгалтеръ *Нарквичъ* Діонис. Демен., двор.

### Сумской Александровскій крестьянскій сельскохозяйственный Банкъ.

Управляющій банкомъ *Краснянскій* Влад. Иван., двор. Вухгалтеръ *Городенскій* Евг. Ал-ндр., кол. рег. Кассиръ *Ковалевъ* Фед. Степ., мѣщ.

### Отдѣленіе Орловскаго Коммерческаго Банка.

Управляющій отдѣленіемъ *Вуколовъ* Ив. Никол., пот. поч. гражд. Члены учетнаго комитета *Ефремовъ* Ник. Никол., двор. *Бѣловскій* Серг. Степ., пот. почет. гражд. Вухгалтеръ *Даниловъ* Пав. Иван., мѣщ. Кассиръ *Григорьевъ* Конс. Григор., крестьянинъ.

### Азовско-Донской Коммерческій Банкъ.

Управляющій *Тарховъ* Пав. Валер., кол. секр. Вухгалтеръ *Гембусъ* Влад. Богдан., кол. рег. Помощники бухгалтера: *Штейнбергъ* Ив. Яков., мѣщ. *Кравцовъ* Лаз. Самойл., пом. пр. повѣр. *Голубцовъ* Самуиль Иван. Артельщикъ-кассиръ *Добриновъ* Ал-ндръ Андр., крест. Члены учетнаго комитета: *Сафроновъ* Вас. Григ., куп. *Пудронъ* Мих. Карл., куп. *Копоненко* Пав. Васил., куп.

### Городская Общественная Библиотека.

Завѣдывающій библиотекою *Ефремовъ* Конст. Влад. Помощница завѣдывающаго *Андреева* Марія Митроф.

### Сумское Общественное Собраніе.

*Владиславевичъ* Левъ Ал-ндров., кол. секр. Старшины *Фонъ-Лоретигъ-Эбминъ* Вильг. Адольф., тит. сов. *Золотаревъ* Валер. Никол., отст. поруч. *Куровскій* Коз. Григор., стат. сов. *Де-Конноръ* Ник. Ал-ндров., надв. сов. *Бульмерингъ* Ал-сѣй Мих., тайн. сов. *Штрандтманъ* Ив. Ал-ндров., куп.

### Бѣлопольская Городекая Управа

Городской голова *Ральфъ* Конст. Фран., двор. Членъ управы завѣд. хозяйств. частью *Цымбалъ* Як. Филип., мѣщ. Членъ управы завѣдывающій кассою *Кандыба* Фед. Васил., мѣщ. Секретарь думы и управы *Салаевъ* Ив. Никол., губ. секр.

## Бѣлопольскій Городовой Сиротскій Судъ.

Предсѣдателя суда—Городской голова. Члены суда: *Пономаренко* Мих. Иван., пот. поч. гражд. *Хашко* Петръ Θεоктис., мѣщ. Дѣлопроизводитель *Саласъ* Иванъ Никол., губ. секр.

## Бѣлопольское городское по квартирному налогу Присутствіе.

Предсѣдатель *Грамматикати* Дим. Никол., подат. инсп., надв. сов. Члены присутствія *Кандыба* Фед. Васил., мѣщ. *Пономаренко* Ив. Яков., пот. поч. гражд. *Шоптенко* Ив. Коз., мѣщ. *Гальфъ* Іос. Фр., нотар. *Саласъ* Ив. Ник., губ. секр. *Яковлевъ* Влад. Владим., нотар.

## Бѣлопольскій Городской Общественный Банкъ.

Директоръ *Пивсаръ* вѣ Ив. Семен., куп. Товарищи директора: *Сушковъ* Конс. Петр., куп. *Пелешукъ* Андр. Ал-сѣев., мѣщ. Завѣдывающій кассою бухгалтеръ *Кривченко* Петръ Яков., двор. Помощникъ бухгалтера *Срдюковъ* Афан. Иван., мѣщ.

## Бѣлопольское Мѣщанское Управленіе.

Распорядительный староста *Андроновъ* Титъ Арсен., мѣщ. Податной староста *Хашко* Макс. Осип., мѣщ. Письмоводитель *Иваненко* Маркъ Конон., мѣщ.

## Бѣлопольская Земская Больница.

Врачъ земской больницы *Пудиковъ* Конст. Петров. Больничная фельдшерица *Михыла* Ал-вдра Θεодор. Больничный фельдшеръ *Ведринскій* Петръ Григор. Больничная экономка *Ламмъ* Антонина Стефан.

## Александровское Ремесленное Училище въ г. Бѣлопольѣ.

Завѣдывающій училищемъ *Коршиковъ* Арк. Θεодор., двор. Законоучитель *Луминарскій* о. Андрей, свящ. Учитель *Базавукъ* Георг. Иван., крест. Мастера: *Доникъ* Сем. Осип., крест. *Бржесзовскій* Ант. Осип., мѣщ.

## Бѣлопольское двухклассное училище.

Законоучитель *Ведринскій* о. Іоаннъ, свящ. Почетный блюститель *Гальфъ* Б. Ф., двор. Учителя: *Волковъ* Н. Г., лич. поч. гражд. *Ражневскій* Н. М. пот. поч. гр. *Жабка* Ѳ. Л., лич. поч. гражд. *Метельцовъ* М. Г.

## Юнаковскій сельскій Банкъ.

Распорядитель *Толока* Анд. Петр., крест. Члены повѣрочнаго совѣта: *Крамаренко* Пав. Терен., крест. *Гирявенко* Никиф. Антон., крест. *Черный* Θεод. Иван., крест. *Ермоленко* Ром. Иван., крест. Дѣлопроизводитель *Швецовъ* Ив. Иван., кр.



## Почтовые учрежденія.

Сумская почтово-телеграфная контора. Начальникъ конторы *Цвѣтковъ* Серг. Никол., кол. сов. Помощникъ его *Среда* Фед. Иван., надв. сов. Почт.-телеграфные чиновники III разр.: *Гесслеръ* Влад. Вил., кол. рег. IV разр.: *Черный* Петръ Васил., н. ч. *Дудукаловъ* Григ. Сем., н. ч. V разр.: *Слушкинъ* Ник. Иван., тит. сов. *Черноштанъ* Анд. Иван., н. ч. *Маковецкій* Анд. Хрис., н. ч. *Кривошеенко* Пав. Яков., н. ч. *Цюномаръ* Анд. Васил., тит. сов. *Миндрыкинъ* Ник. Вас., н. ч. Женица *Карлова* Юл. Илар. VI разр. в. о.: *Шиншинъ* Ив. Алек., н. ч. *Бѣлозерскій* Исаакъ Григ., н. ч. *Тимошенко* Ив. Андр., н. ч. *Ткачевъ* Алек. Васил., н. ч. *Бабенко* Фед. Яков., н. ч. *Бѣлоножка* Ив. Тим., н. ч. VI разр. н. о.: *Черкаска* Вл. Григ., н. ч. Надсмотрщики: в. о.: *Введенскій* Мих. Иван., тит. сов. н. о. *Зачепило* Коз. Юсиф., н. ч.

Бѣлопольская почтово-телеграфная контора. Начальникъ конторы *Ольшевскій* Фед. Франц., надв. сов. Помощникъ *Гусенко* Ал-андр Герас., тит. сов. Надсмотрщикъ *Зоричъ* Зах. Евдок., н. ч.

Ворожбянская почтово-телеграфная контора. Начальникъ конторы *Горляновъ* Ал-андръ Теодор., надв. сов. Помощникъ *Грицаенко* Фед. Иван., н. ч. Почт.-телеграфные чиновники: V разр. *Соловьевъ* Ив. Филип., н. ч. VI разр. в. о.: *Саранча* Ив. Захар., н. ч. *Переходъ* Стеф. Роман., н. ч. VI разр. н. о.: *Вортай* Вас. Юсифов., н. ч. *Коваль* Сем. Иван., н. ч. Надсмотрщики: в. о. *Ковалевскій* Григ. Иван., н. ч. н. о. *Кузнецовъ* Мих. Митроф., н. ч.

Бѣловодская почтово-телеграфная контора. Начальникъ конторы *Москвичевъ* Ив. Павл., надв. сов. Почтово-телеграфный чиновникъ VI разр. н. о. *Малишевъ* Мих. Троф., н. ч. Надсмотрщикъ н. о. *Ивановъ* Як. Мих., н. ч.

Юнаковское почтово-телеграфное отдѣленіе. Начальникъ отдѣленія *Зеновичъ* Вяч., кол. рег. Надсмотрщикъ *Сукачевъ* Ал-андръ Васил., н. ч.

## Духовенство Сумскаго уѣзда.

Благочинные: 1 округа *Дмитріевъ* Іоаннъ Захар., свящ., г. Сумы. 2 округа *Чугаевъ* Алек. Роман., прот., г. Бѣлополье.

1-го округа. Г. Сумъ. Соборно-Преображенская ц.—*Никольскій* Вас. Васил., прот. *Фесенковъ* Ник. Стеф., прот. *Церковничій* Ал-андръ Никол., свящ. *Левитскій* Пав. Ильичъ, сверхштатный свящ. *Юркѣвскій* Теод. Евфим., шт. діак. *Ракшевскій* Евг. Митроф., діак.-псал. *Полужай* Порф. Иван., діак.-псал. *Хижняковъ* Мих. Теод., діак.-псал. Николаевская ц.—*Недѣлка* Сим. Троф., свящ. *Полничій* Гавр. Ксеноф., діак.-псал. Воскресенская ц.—*Хижняковъ* Пав. Петр., свящ. *Никольскій* Іоаннъ Андреев., діак.-псал. Рождество-Богородичная ц.—*Сорокинскій* Плат. Иван., свящ. *Арбузовъ* Вас. Тимоѳ., діак. *Бѣндаренко* Тим. Косъм., псал. Троицкая ц.—*Мишулинъ* Ал-свѣй Иван., свящ. *Сиромажинъ* Іоаннъ Павл., діак. *Рождественскій* Вас. Григор., діак.-псал. Ильинская ц.—*Дмитріевъ* Іоаннъ Захарьев., свящ. (онъ же благочинный 1 округа). *Григорозичъ* Филар. Иван., свящ. *Корнильевъ* Мих. Григор., діак. *Сужичевъ* Митр. Кирил., псал. *Бибичъ* Леон. Филип., псал. Покровская ц.—*Виноградскій* Дим. Ильичъ, свящ. *Бутковъ* Ал-свѣй Михайл., діак. *Полтавцевъ* Всев. Васил., псал. Петро-Павловская (кладбищенская) ц.—*Мошенко* Ник. Петр., свящ. *Григорьевъ* Петръ Тимоѳ., псал. Село Лука, Іоанно-Предтечинская ц.—*Червонецкій* Ант. Васил., свящ. *Зиньковскій* Ник. Яков., псал. С. Токари,

Іоанно-Предтеченская ц.—*Стеллецкій* Серг. Иван., свящ. *Перепелица* Макс. Прок., н. д. псал. С. М.-Чернетчины, Всѣхсвятская ц.—*Крохатскій* Стеф. Макар., свящ. *Федоровскій* Ал-ндръ Васил., діак.-псал. С. В.-Чернетчина, Іоанно-Богословская ц.—*Крыжановскій* Вас. Иванов., свящ. *Горайнъ* Зах. Петров., псал. С. Тимошеевка, Христо-Рождественская ц.—*Полтавцевъ* Георг. Васил., свящ. *Энатскій* Іоаннъ Петр., діак. *Джигоревъ* Вас. Гавр., псал. Сл. В.-Сыроватка, Успенская ц.—*Ситенко* Іоаннъ Васил., свящ. *Чудновскій* Ал-ндръ Иван., свящ. *Левандовскій* Сер. Иван., діак. *Васильковскій* Стеф. Прок., псал. *Кравченко* Ант. Иван., н. д. псал. Сл. В.-Бобринъ, Вознесенская ц.—*Мошлянскій* Мих. Федор., свящ. *Бяляевъ* Мелетій Теод., свящ. *Васильковскій* Іаковъ Иван., діак. *Ступинскій* Сим. Павлов., псал. *Торанскій* Ал-ндръ Теод., н. д. псал. Сл. Н.-Сыроватка, Тихоновская ц.—*Калужный* Ник. Самуил., свящ. *Косьянко* Никита Васил., діак. *Сиромахинъ* Теод. Ив., н. д. псал. Покровская ц.—*Бяляевъ* Ал-ндръ Никол., свящ. *Стефановскій* Ник. Митр., свящ. *Червонецкій* Діон. Иван., псал. *Крыжановскій* Витал. Иван., псал. С. Низы, Іоанно-Богословская ц.—*Федоровъ* Тим. Конст., свящ. *Ветуховъ* Васил. Данил., псал. С. Старое, Николаевская ц.—*Сперанскій* Конс. Михайл., свящ. *Квалевскій* Дим. Григор., н. д. псал. С. Шплевка, Покровская ц.—*Бялюгорскій* Іоаннъ Андр., свящ. *Григорьевъ* Іоаннъ Петров., діак. *Ястремскій* Карпъ Иванов., псал. С. Ильмы, Казанская ц.—*Теренко* Евг. Влад., свящ. *Бутскій* Макс. Васил., псал.

2-й округъ. Г. Вѣлополье, Рождество-Богородичная ц.—*Чураевъ* Ал-сѣй Роман., прот. *Илларионовъ* Ксен. Аван., свящ. *Краснокутскій* Ив. Васил., діак. *Шеміоновъ* Петръ Иван., псал. Покровская ц.—*Ведринскій* Ив. Никол., свящ. *Подольскій* Ал-ндръ Антон., псал. Преображенская ц.—*Ракшевскій* Митр. Григор., прот. *Бородаевскій* Ив. Васил., діак. *Федоровъ* Ант. Никол., псал. Пророко-Ильинская ц.—*Подмуки* Макс. Стеф., свящ. *Подольскій* Ал-сѣй Антон., діак. *Бондарь* Андр. Петр., н. д. псал. Петро-Павловская ц.—*Люминарскій* Андр. Васил., свящ. *Воиновъ* Стеф. Васил., діак. *Заводовскій* Петръ Димит., псал. Архангело-Михайловская ц.—*Чураевъ* Сер. Ал-сѣв., свящ. *Вербинскій* Конс. Петр., псал. Сл. Климовка, Успенская ц.—*Еваринскій* Петръ Мих., свящ. *Богославскій* Вас. Конст., діак. *Быковъ* Макар. Аван., псал. Сл. Ворожба, Покровская ц.—*Пономаревъ* Вас. Васил., свящ. *Котляревскій* Мих. Конст., свящ. *Дивинскій* Леон. Никол., діак. *Годлевскій* Вас. Иван., псал. *Ковалевъ* Вас. Иван., н. д. псал. Сл. Прорубъ, Троицкая ц.—*Ковалевскій* Ив. Яков., діак. *Сиренко* Стеф. Андр., псал. С. Искрисковщина, Варваринская ц.—*Климентьевъ* Андр. Павл., свящ. *Чулковъ* Стеф. Алексѣв., псал. *Бутскій* Зах. Васил., псал. С. Павловки, Архангело-Михайловская ц.—*Захарьевъ* Іоаннъ Ром., свящ. *Ченуринъ* Ник. Викт., свящ. *Равскій* Вас. Павл., діак. *Дивинскій* Петръ Монс., діак.-псал. *Лисовскій* Стеф. Стефан., н. д. псал. Сл. Рѣчки, Покровская ц.—*Крыжановскій* Сер. Стеф., свящ. *Ястремскій* Ив. Иван., діак. *Поповъ* Гр. Петр., псал. Троицкая ц.—*Беспѣда* Григ. Симеон., свящ. *Роменскій* Сим. Петров., діак. *Рокитянскій* Петръ Ал-ндров., н. д. псал. С. Воробьевка, Георгіевская ц.—*Рогальскій* Мих. Стеф., свящ. *Краснокутскій* Вас. Васил., діак. *Колосовъ* Ив. Ал-ндров., псал. С. Виры, Всѣхсвятская ц.—*Флоринскій* Викт. Ив., свящ. *Бойко* Ілія Митроф., свящ. *Полтавцевъ* Конст. Васил., діак. *Квитковскій* Пав. Петр., псал. *Ковалевскій* Ник. Павл., псал. С. Ульяновка, Пророко-Ильинская ц.—*Федоровскій* Ник. Гавр., прот. *Ошинскій* Вас. Ал-ндров., свящ. *Соколовъ* Григ. Конст., діак. *Чумаковъ* Теод. Григ., псал. *Чумаковъ* Ник. Теодор., псал. С. Николаевка, Іоанно-Богословская ц.—*Ставровскій* Петръ Андр., свящ. *Пономаренко* Стеф. Иван., н. д. псал. С. Андреевка, Іоанно-Воинская ц.—*Лисенко* Пав. Павл., свящ. *Лукомскій* Сим. Иван., діак. *Придьянъ* Вяч. Павл., псал. С. Кальченково, Рождество-Богородичная ц.—*Веселовскій* Маркъ Иван., свящ. *Слюсаревъ* Мих. Павл., свящ. *Крушедольскій* Вас. Мих., діак. *Новомирскій* Ив. Никол., псал. *Новомирскій* Теод. Иван., псал. С. Ободы, Покров-

ская ц.—*Степурскій* Ив. Павл., свящ. *Быковъ* Пав. Аван., псал. С. Степановка, Георгіевская ц.—*Артюховскій* Ал-сѣй Ал-ндров., свящ. *Титариновъ* Ив. Павлов., діак. *Сужачевъ* Мих. Прокоп., псал. С. Подлѣсновка, Николаевская ц.—*Ильинскій* Пав. Петр., свящ. *Поздняковъ* Юс. Косым., псал. С. Терешковка, Іоанно-Предтеченская ц.—*Хижняковъ* Θεод. Петр., свящ. *Чубарь* Тим. Симеон., н. д. псал.

### Волостныя Правленія и Волостныя Суды.

Вѣловодской волости: Старшина *Даниленко* Дан. Ильичъ. Волостной писарь *Поповъ* Ив. Гавр., Предсѣдатель суда *Варака* Арт. Моис.

Вѣлопольской волости: Старшина *Китричъ* Мат. Семен. Волостной писарь *Солоджій* Ив. Иван. Предсѣдатель суда *Сидовой* Арт. Григор.

Велико-Бобринской волости: Старшина *Дьяченко* Петръ Иван. Волостной писарь *Москаленко* Пантел. Никит. Предсѣдатель суда *Пономаревъ* Андр. Авксен.

Верхне-Сыроватской волости: Старшина *Сурда* Тим. Алексѣев. Волостной писарь *Онопко* Пав. Моис. Предсѣдатель суда *Кабанецъ* Тих. Аким.

Вировской волости: Старшина *Сидоренко* Пав. Андр. Волостной писарь *Коваленко* Ив. Яков. Предсѣдатель суда *Коротунъ* Θεод. Григор.

Ворожбянской волости: Старшина *Сердюкъ* Сем. Исидор. Волостной писарь *Шановъ* Стеф. Мирон. Предсѣдатель суда *Сердюкъ* Петръ Карп.

Куяновскій волости: Старшина *Дудченко* Вас. Васил. Волостной писарь *Часникъ* Фед. Егор. Предсѣдатель суда *Яшенко* Прок. Артем.

Нижне-Сыроватской волости: Старшина *Кривченко* Серг. Егор. Волостной писарь *Бездидко* Петръ Семен. Предсѣдатель суда *Кійко* Кондр. Иванов.

Николаевской волости: Старшина *Самотій* Ив. Павл. Волостной писарь *Кривцовъ* Ив. Троф. Предсѣдатель суда *Сысенко* Петръ Анис.

Писаревской волости: Старшина *Гармашъ* Петръ Захар. Волостной писарь *Сороченко* Никиф. Максим. Предсѣдатель суда *Коваленко* Тим. Тимоф.

Прорубской волости: Старшина *Собка* Григ. Серг. Волостной писарь *Соханевъ* Афан. Терент. Предсѣдатель суда *Вировецъ* Кир. Михайл.

Рѣчанской волости: Старшина *Теницкій* Пав. Макар. Волостной писарь *Борозикъ* Дмит. Аврам. Предсѣдатель суда *Муха* Афан. Иван.

Степановской волости: Старшина *Баскаковъ* Юс. Ал-ндров. Волостной писарь *Галунъ* Сам. Стеф. Предсѣдатель суда *Лебедь* Никит. Прок.

Степковской волости: Старшина *Литвинъ* Ник. Васил. Волостной писарь *Сотниченко* Ник. Васил. Предсѣдатель суда *Чайка* Дмит. Иван.

Сумской волости: Старшина *Бондаренко* Ал-ндръ Иван. Волостной писарь *Гусевъ* Петръ Матв. Предсѣдатель суда *Гриценко* Андр. Иван.

Терешковскій волости: Старшина *Бабка* Андр. Потап. Волостной писарь *Голодный* Савва Георг. Предсѣдатель суда *Тещенко* Арт. Игнат.

Ульяновской волости: Старшина *Денисенко* Ив. Афан. Волостной писарь *Котенко* Як. Гур. Предсѣдатель суда *Близнюкъ* Θεод. Θεодор.

Хотѣнской волости: Старшина *Коваленко* Мих. Степ. Волостной писарь *Теницкій* Ал-сѣй Степ. Предсѣдатель суда *Покидченко* Ив. Иван.

Чернетчинской волости: Старшина *Пшикъ* Як. Корн. Волостной писарь *Левченко* Петръ Яков. Предсѣдатель суда *Потомакинъ* Евгр. Леон.

Юнаковской волости: Старшина *Олейниченко* Андр. Григ. Волостной писарь *Кривомазовъ* Макс. Стеф. Предсѣдатель суда *Литвиненко* Пав. Троф.

Ястребенской волости: Старшина *Касьяненко* Ив. Кирил. Волостной писарь *Приходченко* Алекс. Евв. Предсѣдатель суда *Гончаровъ* Ник. Яков.

## Харьковскій уѣздъ.

### Канцелярія Предводителя Дворянства.

(Рыбная ул., д. № 36. Телефонъ № 474).

Предводитель Дворянства Харьковскаго уѣзда *Голыцынъ* Алек. Дмитр., князь, кол. сек. Кандидатъ къ Предводителю Дворянства *Литаревъ* Серг. Никол., губ. сек. Секретарь *Левитскій* Никол. Ал-дров., тит. сов.

### Дворянская Опека.

(Рыбная ул., д. № 36. Телефонъ № 474).

Предсѣдатель—Предводитель Дворянства. Члены опеки: *Альховскій* Ал-дръ Анатольев., кол. секр. *Гринченко* Дмитр. Яков., отст. шт.-ротмистръ. Протоколисть *Левитскій* Никол. Ал-дров., тит. сов.

### Уѣздный Съѣздъ.

(Рыбная ул., д. № 36. Телефонъ № 474).

Предсѣдатель Съѣзда—Предводитель Дворянства. Уѣздный членъ Окружнаго Суда *Абрамовъ* Георг. Никол., стат. сов. Земск. начальн.: 1 участка—*Цетреусъ* Влад. Вас., отст. кав. 2 уч.—*Турианиновъ* Леон. Мих., тит. сов. 3 уч.—*Дамьяненко* Петръ Ал-дров., надв. сов. 4 участ.—*Саковичъ* Петръ Антон., кол. сов. 5 участ.—*Добротельскій* Нетръ Петров., кол. сов. 6 участ.—*Павловъ* Никол. Тимоф., стат. сов. Секретарь Съѣзда *Очкуровъ* Андр. Никол., кол. асс.

### Уѣздный Училищный Совѣтъ.

Предсѣдатель—Предводитель Дворянства. Члены: Инспекторъ народныхъ училищъ *Бараковский* Ал-дръ Григ. Отъ Епархіальнаго вѣдомства *Тимофьевъ* Петръ Федор., прот. Отъ Мин. Внутр. Дѣлъ *Нерослевъ* Влад. Ал-чъ. Отъ уѣзднаго земства *Литаревъ* Серг. Никол., губериск. секр. *Чернай* Ник. Ал-дров., стат. совѣтн. *Файстъ* Эдуардъ Франц. Земскіе начальники.

## Харьковскій Уѣздный Комитетъ Попечительства о народной трезвости.

(Рыбная ул., д. Иванова, № 36. Телефлаъ № 474).

Предсѣдатель—Уѣздный предводитель дворянства. Заступ. мѣсто Предсѣдателя—Земскій начальникъ 5-го участка Харьковскаго уѣзда. Казначей—Податной инспекторъ 1-го участка Харьковскаго уѣзда. Члены Комитета: Депутатъ отъ духовнаго вѣдомства *Поповъ* о. Даніилъ, свящ. Директоры мужскихъ гимназій, Реального и Коммерческаго училищъ. Инспекторъ Народныхъ училищъ Харьковскаго уѣзда. Уѣздный Наблюдатель церковно-приходскихъ школъ *Тимофѣевъ* о. Петръ, прот. Уѣздный Членъ Окружнаго Суда по Харьковскому уѣзду. Товарищъ Прокурора Харьковскаго Окружнаго Суда. Харьковскій Палиціямейстеръ. Уѣздный Исправникъ. Окружной надзиратель 1-го Округа Харьк. губ. Уѣздный Военскій Начальникъ. Помощникъ Начальника губернскаго жандармскаго управленія. Земскіе Начальники Харьковскаго уѣзда. Податные Инспектора гор. Харькова и Харьковскаго уѣзда. Харьковскій уѣздный врачъ. Почетные и участковые мировые судьи гор. Харькова и Харьковскаго уѣзда. Предсѣдатель уѣздной земской управы. Члены отъ уѣзднаго земскаго собранія: *Чунихинъ* Леонт. Львов. и *Утманъ* Конст. Петр. Членъ Харьковской городской управы *Серебряковъ* М. М. Дѣлопроизводитель *Евтушенко* С. Я., л. п. г.

## Уѣздный Комитетъ попечительства о дѣтскихъ пріютахъ.

(Рыбная ул., д. № 36. Телефонъ № 474).

Предсѣдатель—предв. двор. Дѣйств. члены: Харьк. уѣздный исправникъ. Предсѣдатель Харьк. Уѣздн. Земск. Управы Городской Голова. Инспект. народн. учил. *Барановскій* Ал-ндръ Григ. Уѣздн. врачъ. Земскіе начальники. Почетные члены: *Корытинъ* Ал-сѣй Ник., поч. гр. Онъ же казначей. *Рейнике* Арс. Арс., тит. сов. *Иванчикъ* Влад. Вас., губ. секр. *Шкоде* Мих. Иван., тит. сов. *Язевъ* Ефимъ Ефим., нотар. Дѣлопроизводитель *Левитскій* Никол. Ал-ндр., тит. сов.

## Харьковское Уѣздное по военной повинности Присутствіе.

(Рыбная ул., д. № 36. Телефонъ № 474).

Предсѣдатель—уѣздный Предводитель Дворянства. Члены: Уѣздный Исправникъ. Уѣздный Военскій Начальникъ. Членъ Уѣздной Земской Управы. Дѣлопроизводитель *Евтушенко* Стефанъ Яков., поч. гр.

## Управленіе Уѣзднаго Военскаго Начальника.

Уѣздный Военскій Начальникъ *Сташевскій* Влад. Петр., полк. Помощникъ Военскаго Начальника *Взнесенскій* Евген. Александр., подп. Дѣлопроизводитель по хозяйственной и строев. частямъ *Мельникъ* Калиникъ Иван., колл. асс. По запасной части *Кузнецовъ* Григ. Матв., губ. секр. Прикомандированные къ Управленію завѣд. перес. частью и складами имущества: *Дембашевскій* Андр. Никол., поруч. *Кузнецовъ* Григ. Григ., прап. Вр. и д. коменданта гор. Харькова *Горбаневъ* Григ. Сем., подп. Вр. и д. комендантскаго адъютанта *Щафировъ* Вас. Иван.

## Уѣздное полицейское управленіе.

Уѣздный Исправникъ *Поповъ* Ник. Андр., кол. сов. И. д. помощника исправника *Удянскій* Влад. Вас., кол. рег. И. д. секретаря *Пантелеевъ* Ник. Федор., н. н. Столоначальники: *Крикуновъ* Анис. Алекс., н. ч. *Давидзякъ* Филиппъ Овуфріев., н. ч. Регистраторъ *Смирнитскій* Фед. Моис., тит. сов. Становые пристава: 1 стана—*Турбинъ* Дм. Вас., кол. секр., г. Харьковъ. 2 стана—*Городенскій* Мих. Ник., титул. сов., слоб. Дергачи. 3 стана *Абушинъ* Конст. Фед. кол. асс., зашт. городъ Золочевъ.

## Уѣздный Распорядительный Комитетъ.

Предсѣдатель Комитета—Уѣздный Исправникъ. Члены: Харьковскій уѣздный воинскій начальникъ и членъ Харьковской уѣздной земской управы по назначенію.

## Харьковское Уѣздное Раскладочное по Государственному промысловому налогу Присутствіе 2-го Податнаго участка.

(Скрыпницкая ул., д. № 3. Телефонъ № 868).

Предсѣдатель присутствія, податн. инспект. 2-го участка Харьк. уѣзда *Ромашевичъ* Ал-андръ Иванов., кол. сов. Члены присутствія: *Бригаликъ* Ал-андръ Андр., старш. помощ. акциз. надзир. 1-го округа Харьковск. губ. *Борткевичъ* Эдуардъ Людвигов., пот. двор. *Старченко* Афан. Никит., крест. *Гюльцгофъ* Вас. Вихерев., двор. *Солдатенко* Степ. Семен., крест. *Мошенскій* Фед. Порфирьев., куп. *Денисовъ* Влад. Федоров. Кандидаты: *Енѣко* Іос. Назаров., куп. *Рыковъ* Никол. Ал-ндров., куп. *Маляренко* Мих. Архипов., крест.

## Уѣздная Земская управа

Предсѣдатель управы *Литаревъ* Серг. Никол., двор. Члены управы: *Богуславскій* Пет. Ричард. *Свѣтличный* Ал-сѣй Григ. кр. *Грищенко* Петръ Ив. Секретарь *Марковскій* Влад. Алексѣев. Дѣлопроизводитель *Ковалевъ* Вас. Вас., шт.-кап. въ отст. Бухгалтеръ *Грековъ* Ал-андръ Павл. Агрономъ *Щитровскій* Викент. Людв. Архитекторъ *Виноградскій* Ив. Ник. Землемѣръ *Ивановъ* Ив. Степ. Техникъ губ. земства *Цитрунъ* Ал-сандръ Иван. Завѣдыв. почтов. отдѣл. *Стеценко* Никол. Иван., кол. ассес.

## Харьковское Земство.

*Медицинскій персоналъ.* Врачи: 1-го участка *Чуаевъ* Анат. Андр. 2-го уч.—*Гречанинъ* Ив. Викт. 3-го участ.—*Поповъ* Ал-сѣй Митров. 4-го участ.—*Шиловъ* Ал-сѣй Влад. 5-го участ.—*Пономаренко* Ал-сандръ Иван. 6-го участ.—*Авдаковъ* Вячесл. Мих. 7-го участ. *Харьковъ* Яковъ Никан. 8-го участ.—*Рызниченко* Мих. Георг. Межуѣздный *Поповъ* Ал-сѣй Ал-сѣев. Запасный *Эвемковъ* Ий. Степ. Ветеринарный персоналъ. Врачи: 1 участ.—*Чумихинъ* Викт. Леонид. 2 участ.—*Андренко* Леон. Вас. 3 участ.—*Дубровинъ* Фед. Леонид. 4 участ.—*Лавренко* Мих. Никол. 5 участ.—*Богомолковъ* Вас. Вас. 6 участ.—*Высезжанинъ* Ив. Степ.

Списокъ гласныхъ Харьковскаго уѣзднаго земскаго собранія,  
избранныхъ на трехлѣтіе съ 1904 года

Князь *Святополкъ-Мирскій* Петръ Дмитр. *Фонъ-деръ-Лауницъ* Влад. Федор.  
Князь *Голлицинъ* Ал-ндръ Дмитр. Князь *Голлицинъ* Серг. Дмитр. *Илларионовъ* Ник.  
Семенов. *Литаревъ* Серг. Никол. *Чунихинъ* Леон. Львов. *Каразинъ* Вор. Иван.  
*Богуславскій* Петръ Ричардов. *Демьяненко* Петръ Ал-ндров. *Файстъ* Эдуардъ Франц.  
*Рейнике* Арсеній Арсеніев. *Фонъ-деръ-Лауницъ* Федоръ Федоров. *Миринъ* Никол.  
Степанов. *Колсвольцовъ* Вас. Григ. *Бенике* Артуръ Августов. *Черняковъ* Никол.  
Петров. *Чернай* Никол. Ал-ндров. *Добросельскій* Петръ Петров. *Крытинъ* Ал-сѣй  
Николаев. *Стефанъ* Ал-сѣй Григ. *Ващенко* Иванъ Осипов. *Бранникъ* Іосифъ  
Лубьянов. *Коваленко* Лаврентій Леонтьев. *Спирый* Серг. Мионов. *Демокъ* Никол.  
Иванов. *Моисеенко* Иванъ Антонов. *Свѣтлицинъ* Ал-сѣй Григ. *Островскій* Сем.  
Иванов. *Мовчанъ* Петръ Лаврентьев. *Кротченко* Дан. Антонов. *Зайцевъ* Сем. Вас.  
*Лантій* Петръ Павлов.

Харьковское Земледѣльческое училище

(Ст. Дергачи К.-Х.-С. ж. д. Телефонъ—земскій 48).

Директоръ *Макуловъ* Ф. Дм., князи, д. ст. сов. Управляющ. ферм. *Будный*  
Ив. Люц., двор. Инспекторъ *Ивановъ* Гр. Пет., кол. сов. Учителя: *Александровъ* Ал.  
Ив., ст. сов. *Блещикій* Ив. Ив., ст. сов. *Заирскій* П. Арт., ст. сов. *Теряевъ* Ал.  
Сер., священ. *Рейнфельдъ* Ал. Яков., кол. сов. *Песочинъ* Ал. Ив., кол. сов. *Пор-  
хуневъ* Ал. Иван., кан. Моск. унив. *Тиховскій* П. Ив., надв. совѣт. Преподаватель  
*Пржепѣорскій* Вл. Ст., над. сов. Надзиратели: *Евсикій* Пет. Алекс. над. совѣт.  
*Ломакинъ* Вл. Ив., над. сов. Письмов.-Бухгалт. *Евсикій* Никол. Алек., кол. асс.  
Помощ. управляющ. фер. *Кадничанскій* Вас. Вас., тит. сов. Фельдшеръ *Квалевъ*  
Ал. Мар., кол. рег. Садовникъ *Крауликъ* Ив. Фран., мѣщ. Бонитеръ *Морозовъ* Іон.  
Мих., окон. харьк. зем. учил. Лаборантъ *Шабуневичъ* Вл. Іос., оконч. харьк. земл.  
учил. Псаломщикъ *Косминъ* Петр. Александров. Надзиратель *Посельскій* Степан.  
Моисеев.

Общество вспомошествованія нуждающимся учащимся въ  
Харьковскомъ Земледѣльческомъ училищѣ.

Предсѣдатель правленія общества *Рейнфельдъ* А. Я., кол. совѣт. Члены прав-  
ленія: *Теряевъ* А. С., священ. *Блещикій* И. И., ст. сов. *Евсикій* П. А., над. сов.  
*Пржепѣорскій* В. С., над. сов. *Порхуневъ* А. И. канд. Имп. Моск. Унив.

Харьковскій Исправительный пріютъ съ состоящею при немъ  
Деркачевскою школою садоводства и огородничества.

Предсѣдатель Правленія *Клоповъ* Иванъ Ал-сѣевичъ, прис. пов. Кандидатъ  
Предсѣдателя *Затворничскій* Яковъ Мих. Казначей *Яксонъ* Ал-сандръ Рафаил., двор.  
Секретарь *Оришанскій* Моисей Григ., кандид. правъ. Кандидатъ Казначей *Куликовъ*  
Ал-сандръ Иван., почет. гражд. Кандидатъ Секретаря *Куликовъ* Вор. Павлов., прис.

повѣр. Члены Правленія: *Стояновъ* Андр. Никол., дѣйст. стат. сов. *Раевскій* Серг. Ал-сандр., дѣйст. ст. сов. *Давтянцъ* Григ. Гавр. Губернскій тюремный инспекторъ *Звонниковъ* К. М., дѣйст. стат. сов. *Щадеревскій* Ричардъ Иванов., прис. повѣр. *Приходьковъ* Конст. Павл., прис. повѣр. *Грейденбергъ* Бор. Савельев., докт. мед. *Ремизова* Марія Никол. Директоръ пріюта и Попечитель Деркачевской школы садоводства и огородничества *Миртыновъ* Сергѣй Ал-сандр., кол. сов. Управляющій школою *Бхрашко* Семень Вас., надв. сов. Врачъ пріюта и школы садоводства *Баранниковъ* Иваць Адриан., докт. мед. Законоучитель *Толмачевъ* о. Аванасій, сваящ. Воспитатель и учитель *Неспѣа* Ал-сандръ Павлов., поч. гражд. Воспитатель и фельдшеръ *Мякишинъ* Ал-сандръ Григ. Столярный мастеръ *Хавроненко* Константин. Теодор., почетн. гражд.

### Золочевское Городское Упрощенное Управление.

Городской Староста *Николаенко* Федоръ Васил., куп. Помощникъ Городского Старосты *Кузьменко* Иванъ Леонт., крест.

### Золочевскій Сиротскій Судъ.

Предсѣдатель Сиротскаго Суда *Колесниковъ* Иванъ Павлов., мѣщ. Члены Сиротскаго Суда: *Левидый* Теодоръ Вас., мѣщ. *Мрозовъ* Петръ Ефим., мѣщ.

### Золочевское почтово-телеграфное отдѣленіе.

Начальникъ почтово-телеграфнаго отдѣленія *Яшинъ* Вас. Иван., н. ч. П-г. Чиновникъ IV разр. н. о. *Верескунъ* Мих. Вас., н. ч.

### Мерефянское почтовое отдѣленіе.

Начальникъ почтоваго отдѣленія *Ивановъ* Ник. Иван, кол. секр.

### Духовенство Харьковскаго уѣзда.

Благочинные: 1-го округа *Лобчинскій* Вас. Іос., сваящ., сл. Мерефа. 2-го округа *Врпеловскій* Ал-сан. Никол., сваящ., с. Пересѣчное. 3-го округа *Антоновъ* Фик. Дав., св., сл. Дергачи. 4-го окр. *Червонецкій* Ал-нд. Теод., прот., сл. В.-Даниловка.

1-й округъ. С. Артемовка, Введенская ц.—*Чернивецкій* Ник. Мих., сваящ. *Дорошенко* Варѣ. Мих., псалом. С. Бабая, Архангело-Михайловская ц.—*Лобковскій* Николай Григор., сваящ. *Аркашевъ* Алексѣй Мих., діак. *Лобковскій* Мих. Григор., псалом. С. Безлюдовка, Покровская ц.—*Соринъ* Іоан. Захар., сваящ. *Лобковскій* Петръ Ал-сѣев., діак. *Половъ* Іоаннь Ал-сѣев., псал.-діак. С. Березовое, Пророко-Ильинская ц.—*Феневъ* Пав. Евгр., сваящ. *Теодоровъ* Алексѣй, псал. Николаевской ц. при фабрикѣ Т-ва М. С. Кузнецова въ Вудахъ—*Торанскій* Іоаннь Семен., священ. *Макушинъ* Ал-ндръ Григ., псал.-діак. С. Васищево, Димитріевскя ц.—*Червонецкій* Ник. Вас., сваящ. *Подлуцкій* Вас. Ант., псал.-діак. С. Гіевка, Николаевская ц.—*Власовъ* Вас. Вас., сваящ. *Даневскій* Теодоръ Георг., псал.-діак. С. Жихорь, Николаевская ц.—*Калужный* Іоаннь Самуил., сваящ. *Пономаревъ* Іоаннь Вас., діак. *Заграфскій* Никол. Дм., псалом. С. Комаровка, Екатерининская ц.—*Шебитинскій*



Петръ Ал-сѣв., свящ. *Сукачевъ* Гавр. Стеф., псал. С. Мерефа, Николаевская ц.—*Любчинскій* Вас. Юсиф., свящ. *Поповъ* Дмитр. Петров., псалом. С. Мерефа, Рождество-Богородичная ц.—*Соколовскій* Евламп. Ал-ндр., свящ. *Ковалевъ* Θεод. Ильичъ, діак. *Аксененковъ* Іоаннъ Вас., псалом. С. Озеринка, Іоанно-Предтеченская ц.—*Владимировъ* Конст. Петр., свящ. *Капустянскій* Мих. Андр., псалом. С. Островерховка, Покровская ц.—*Черняевъ* Елизаръ Макар., свящ. *Ястремскій* Никол. Ал-ндр., псал. С. Ракитное (Валков. у.) Архангело-Михайловская церковь—*Данилевскій* Дм. Петр., свящ. *Раевскій* Никита Яковл., псал. С. Рогань, Вознесенская ц.—*Ждановъ* Григ. Венедиктов., свящ. *Власовскій* Яковъ Андр., псал. С. Сороковка (Зміев. у.), Успенская ц.—*Николасевскій* Леонидъ, свящ. *Бурма* Ал-сѣй Ананьев., псалом. С. Хорошево, Воскресенская ц.—*Крыжановскій* Григ. Іоан., свящ. *Поповъ* Конст. Ал-ндр., псалом. С. Шубино, Архангело-Михайловская ц.—*Власовскій* Калистр. Петр., свящ. *Нировскій* Вас. Вл., псал. Хорошевскій Вознесенскій жен. монастырь—*Пономаревъ* Подик. Мих., прот. *Вербицкій* Дм. Ал-ндр., свящ. *Ивановъ* Діом. Григ., діак.

2-й округъ. Сл. Ольшана, Покровская ц.—*Житловъ* Нив. Астѣон., прот. *Столяревскій* Георг. Павл., діак. *Власовскій* Ал-ндръ Павл., псал. Воскресенская ц.—*Грековъ* Ник. Ал-сѣв., свящ. *Григоровичъ* Вас. Іоан., діак. *Губскій* Θεод. Іоан., псал. Трехсвятительская ц.—*Григоревичъ* Евген. Стефан., свящ. Псаломщика мѣсто вакантно. Николаевская ц.—*Богославскій* Евген. Іоан., свящ. *Торанскій* Гавр. Θεодор., діак. Село Двурѣчный Куть, Рожд.-Богород. ц.—*Ястремскій* Вас. Іоан., свящ. *Литкевичъ* Григ. Андр., псал. С. Пересѣвное, Арх.-Михаил. ц.—*Вертеловскій* Ал-ндръ Ник., свящ. *Григоровичъ* Іоаннъ Вас., псал. *Торанскій* Макар. Прокоп., псал. С. Гавриловка, Христо-Рождественская ц.—*Стеллеицкій* Сумеонъ Стефан., свящ. *Малиженевскій* Мих. Θεодоров., псал. С. Синолицевка. Николаевская ц.—*Поповъ* Евфим. Андреев., свящ. *Чумаковъ* Іоаннъ Іоаннов., псал. С. Григоровка, Николаевская ц.—*Соколовскій* Мих. Вас., прот. *Люковъ* Іоаннъ, діак. *Мураховскій* Антон. Іоаннов., діак. С. Песочинъ, Васильевская ц.—*Василевскій* Ал-сѣй Іоаннов., свящ. *Дашинскій* Никол., Стефан., псал. С. Коротичъ, Покровская ц.—*Шокотовъ* Порф. Дмитр., прот. *Краснокутскій* Іоаннъ Діом., псал. Сл. Люботинъ, Вознесенская ц. Валковскаго уѣзда—*Титовъ* Алексій Мих., свящ. *Стефановъ* Іоаннъ Африк., свящ. *Ходаковскій* Іоаннъ Вас., діак. *Торанскій* Григ. Павл., псал. *Капустянскій* Дим. Андр. Ст. Люботинъ, Х.-Н. ж. д. Св. Николая и Св. Муч. Царицы Александры ц.—*Стефановъ* Петръ Суменов., свящ. *Линицкій* Александръ Никол., діак. С. Вергѣвка, Петро-Павловская ц.—*Дикаревъ* Георг. Гаврил., свящ. *Гордѣнко* Прок. Іоан., *Пономаревъ* Тимоф. Мих., псал. С. Панъ-Ивановка, Преображенская ц.—*Сукачевъ* Дим. (Тим.) Дороф., свящ. *Власовскій* Аван. Іаков., псал. С. Большая Рогозянка, Вознесенская ц.—*Ковалевъ* Вас. Ник., свящ. *Добреицкій* Іоаннъ Іоан., діак. *Люковъ* Григ. Петр., псал. С. Малая-Рогозянка, Успенская ц.—*Толмачевъ* Іоаннъ Афав., свящ. *Святковскій* Іоаннъ Іаковл., псал. С. Полевое, Покровская ц.—*Богдановъ* Ник. Пав. свящ. *Бяликъ* Дим. Елисеев., псал.

3-й округъ. Заштатный городъ Золочевъ: Успенская ц.—*Ивановъ* Вас. Θεодор., свящ. *Анисимовъ* Мих. Семен., діак. *Ждановскій* Вас. Иван., псал. Николаевская ц.—*Шокотовъ* Григ. Порфир., свящ. *Жилинъ* Іоаннъ Θεодор., діак. *Петровскій* Мих. Иван., псал. Вознесенская ц.—*Ковалевскій* Гавр. Павл., свящ. *Кіановскій* Петръ Стефан., діак. *Стрижковъ* Никол. Никифор., псал. Слоб. Дергачи: Николаевская ц.—*Антоновъ* Троф. Яковлев., свящ. *Добковскій* Пав. Ал-сѣв., свящ. *Демяренко* Іоаннъ Данил., діак. *Васютинскій* Андр. Иван., діак.-псал. *Шебатинскій* Іаковъ Петров., псал. Рождество-Богородичная ц.—*Закрицкій* Юсифъ Андр., свящ. *Протопоповъ* Пав. Стеф., діак. *Туранскій* Григ. Михайлов., псал. Село Уды, Рождество-Богородичная ц.—*Дикаревъ* Іоаннъ Андр., свящ. *Поповъ* Григ. Павл., свящ.

*Огульковъ* Афан. Косъм., діак. *Михайловскій* Конст. Андр., псал. *Бернардъ* Арсен. Иван., псал. Сл. Казачья-Лонань, Архангело-Михайловская ц.—*Антоновъ* Филаретъ Давидов., свящ. *Никольскій* Θεодоръ Никол., свящ. *Семеновъ* Іоаннъ Вас., діак. *Поповъ* Вас. Θεодот., псал. Село Черкасская-Лозовая, Кресто-Воздвиженская ц.—*Плутрусенко* Іоаннъ Павлов., свящ. *Гвиршисенко* Іоаннъ Роман., діак. *Висютинскій* Никол. Андр., псалом. Село Дементѣвка, Успенская ц.—*Стефановскій* Іоаннъ Вас., свящ. *Килшникотъ* Вас. Вас., діак.-псал. С. Должикъ, Владимірско-Богородичная ц.—*Капустинъ* Ник. Иван., свящ. *Краснокутскій* Антоній Іоаннов., діак. *Харченко* Ник. Иван., псал. Село Карасовка, Покровская ц.—*Волобуевъ* Георг. Іосиф., свящ. *Амишевъ* Ром. Андр., псал. Село Одноробовка, Христо-Рождественская ц.—*Жадько-Базилевичъ* Петръ Иван., свящ. *Поповъ* Вас. Андр., псал. Село Березовка, Николаевская ц.—*Флоринскій* Сем. Иван., свящ. *Жуковскій* Ник. Θεодор., псал. Село Мироновка, Троицкая ц.—*Иваничкій* Іаковъ Мих., свящ. Хуторъ Татаровка, Александро-Невская ц.—*Куркой* Дим. Корнильев., свящ. *Поповъ* Пав. Петр., псал. Хуторъ Безруковъ, Іоанно-Богословская ц.—*Кунцимынъ* Андр. Вас., свящ. *Мартыненко* Ив. Онуфр., пс. Хут. Казачекъ, Николаевская ц.—*Андреевъ* Іоан. Пет., свящ. *Христіанскій* Стеф. Мих., псал. Харьковскій Епархіальный сиротскій пріютъ, Амвросіевская ц.—*Домничкій* Θεод. Вас., свящ. *Найдовскій* Ал-ндръ Ник., діак.-псал. Верхо-Харьковскій, второклассный дѣвичій монастырь, Николаевская ц.—*Красинъ* Митр. Павлов., свящ. *Найдовскій* Іоаннъ Ал-сѣв., свящ. *Юшковъ* Ал-ндръ Ал-сѣв., свящ. *Рыбалка* Дим. Мих., діак.

4-й округъ. Слоб. Большая-Даниловка, Георгіевская ц.—*Лебедевъ* Вас. Іоан., свящ. *Кунцимынъ* Серг. Елис., діак. *Клевновъ* Симеонъ Іоан. и *Шебатинскій* Петръ Павлов., псал. Сл. Большіе-Проходы, Іоанно-Богословская ц.—*Якубоничъ* Серг. Θεод., свящ. *Измиловъ* Н. П., діак. *Шеллеикій* Афан. Мих., псал. С. Борщевое, Тихоновская ц.—*Ильинскій* Іоаннъ Вас., свящ. *Марченко* Григ. Іоан., псал. С. Веселое, Покровская ц.—*Бородаевъ* Ал-ндръ Дим., свящ. *Шебатинскій* Вас. Митроф., псал. С. Колузаевка, Архангело-Михайловская ц.—*Степурскій* Вас. Вас., свящ. *Рязанцевъ* Стеф. Герасим., и. д. псал. Сл. Липцы, Николаевская ц.—*Ладенко* Ник. Ник., свящ. *Сукачевъ* Гавр. Дороз., діак. *Книжничковъ* Іоаннъ Діонис., псал. Покровская ц.—*Шебатинскій* Митр. Θεодор., свящ. *Клевановъ* Ник. Симеон., псалом. Христо-Рождественская ц.—*Левиндовскій* Ал-сѣй Іоаннов., свящ. *Сулима* Θεод. Григ., и. д. псал. Сл. Малая-Алексѣевка Софіевская ц.—*Еуровъ* Григ. Іуліан., свящ. *Шеллеикій* Θεод. Стеф., и. д. псал. С. Малые Проходы, Вознесенская ц.—*Навродскій* Ал-ндръ Мих., свящ. *Краснопольскій* Моисей Никит., и. д. псал. С. Непокрытое, Николаевская ц.—*Сokolовскій* Дим. Вас., свящ. *Бородаевъ* Гавр. Вас., діак. *Воронинъ* Петръ Іоан., и. д. псал. С. Русская Лозовая, Николаевская ц.—*Иваничкій* Дим. Павл., свящ. *Чебановъ* Пав. Феофил., діак. *Поповъ* Ал-ндръ Порфир., псал. С. Рускіе Тишки, Кресто-Воздвиженская ц.—*Клириновъ* Іоаннъ Антон., свящ. *Измиловъ* Митроф., Павлов. псал. С. Солнцевка, Іоанно-Богословская ц.—*Иваничкій* Григор. Павлов., свящ. *Татарскій* Θεодосій Ал-ндров., псал. С. Циркуны, Николаевская ц.—*Червонецкій* Ал-ндръ Θεодос., прот. *Гапчинскій* Григ. Каллиник., діак. *Прокоповичъ* Петръ Прокоп., псал. С. Черкасскіе Тишки, Рождество Богородичная ц.—*Щепинекій* Ал-сѣй Ал-ндр., свящ. *Семейкинъ* Петръ Іаковл., діак. *Криницкій* Антоній Ал-ндров., и. д. псал.

#### Волостныя правленія и волостные суды.

Алексѣевской волости: Старшина *Овчаренко* Ал-сѣй Степ. Волостной писарь *Зайцевъ* Сем. Вас. Предсѣдатель суда *Благой* Зах. Пантел.

Бабаевской волости: Старшина *Роденко* Полик. Θεод. Волостной писарь *Вериженко* Вас. Дан. Предсѣдатель суда *Вериженко* Кирил Стелпа.

Безлюдовской волости: Старшина *Яременко* Фед. Григ. Волостной писарь *Лукиринъ* Ник. Вас. Предсѣдатель суда *Ребровъ* Парфент. Титов.

Больше-Даниловской волости: Старшина *Ярмакъ* Троф. Петр. Волостной писарь *Носименко* Мих. Мяничъ. Предсѣдатель суда *Алеико* Илья Ильичъ.

Будянской волости: Старшина *Петренко* Терент. Лавр. Волостной писарь *Руденко* Мих. Ал-ндров. Предсѣдатель суда *Губскій* Игн. Андреев.

Вертевской волости: Старшина *Гончаръ* Ив. Акимов. Волостной писарь *Уманцевъ* Никиф. Никит. Предсѣдатель суда *Калашникъ* Ив. Семен.

Веселовской волости: Старшина *Якименко* Герас. Петров. Волостной писарь *Гармашъ* Ив. Осипов. Предсѣдатель суда *Якименко* Дмитр. Моис.

Дементьевской волости: Старшина *Ткаченко* Θεод. Θεодор. Волостной писарь *Оробченко* Плат. Серг. Предсѣдатель суда *Рыбалка* Автон. Семен.

Деркачевской волости: Старшина *Пономаренко* Денисъ Иван. Волостной писарь *Сертневъ* Серг. Никифор. Предсѣдатель суда *Мирошниченко* Андр. Гавр.

Должанской волости: Старшина *Коваленко* Лавр. Леонт. Волостной писарь *Гребенникъ* Мих. Петров. Предсѣдатель суда *Сильченко* Дмитр. Макар.

Жихорской волости: Старшина *Скляренко* Пав. Ал-ндров. Волостной писарь *Чалый* Θεод. Терент. Предсѣдатель суда *Третьякъ* Андр. Андреев.

Золочевской волости: Старшина *Коваленко* Ив. Петров. Волостной писарь *Завадскій* Вас. Ив. Предсѣдатель суда *Ильченко* Пав. Григ.

Казачье-Лопанской волости: Старшина *Свѣчкарь* Мих. Селив. И. д. волостнаго писаря *Мирошниченко* Яковъ Иван. Предсѣдатель суда *Замтлый* Авксентій Васильев.

Карасевской волости: Старшина *Литвиновъ* Семень Тимоф. Волостной писарь *Лысакъ* Мих. Вас. Предсѣдатель суда *Цыбанъ* Вас. Иван.

Липецкой волости: Старшина *Пенцовъ* Лавр. Лавр. Волостной писарь *Варанникъ* Юсифъ Лукьян. Предсѣдатель суда *Поддубный* Мих. Терентьев.

Мерефянской волости: Старшина *Жило* Степ. Антон. Волостной писарь *Калашникъ* Антон. Иван. Предсѣдатель суда *Даниленко* Ник. Павл.

Непокрытрянской волости: Старшина *Калашникъ* Иванъ Порфирьев. Волостной писарь *Волченко* Никита Тарасов. Предсѣдатель суда *Берко* Ефимъ Андр.

Одноробовской волости: Старшина *Малафьевъ* Ив. Яковл. Волостной писарь *Ръзниченко* Прок. Степан. Предсѣдатель суда *Кожановъ* Степ. Ник.

Ольшанской волости: Старшина *Шелестъ* Мих. Федор. Волостной писарь *Кавалъ* Петръ Вас. Предсѣдатель суда- -вакансія.

Основянской волости: Старшина *Загребелько* Вас. Петров. Волостной писарь *Свѣтличный* Серг. Павлов. Предсѣдатель суда *Томашъ* Ив. Гаврил.

Пересѣчанской волости: Старшина *Бузаенко* А др. Емельян. Волостной писарь *Кіенко* Афан. Андр. Предсѣдатель суда *Кушнеренко* Григ. Кирил.

Роганской волости: Старшина *Ковтунъ* Сте ф. Корнѣев. Волостной писарь *Сансай* Ив. Иван. Предсѣдатель суда *Сансай* Дмитр. Иван.

Рогозянской волости: Старшина *Косминъ* Корнѣй Кузьм. Волостной писарь *Костенко* Θεод. Павлов. Предсѣдатель суда *Бялоболъ* Илья Евстаф.

Удянской волости: Старшина *Ермакъ* Нивиф. Вас. Волостной писарь *Чудный* Кириакъ Григ. Предсѣдатель суда *Миниъ* Гавр. Филип.

Цыркуновской волости: Старшина *Боچارниковъ* Ал-сѣй Иван. Волостной писарь *Дантій* Петръ Павл. Предсѣдатель суда *Турчинъ* Петръ Ильичъ.

Харьковской волости: Старшина *Компаніецъ* Фед. Григ. Волостной писарь *Золотаренко* Ал-сѣй Демид. Предсѣдатель суда *Шнакъ* Иванъ Аним.



51	Машель Евгений Эдуардовичъ, поч. гражд.	Графской вол., 1 стана, 731 д.	Графское вол. правленіе.
52	Макѣевъ Петръ Кондратьевичъ, кр.	В.-Бурлуцкой вол., 2 ст., 1077 д.	В.-Бурлуцкое почт. отдѣл.
53	Неклюдова Елизавета Михайловна, жена титул. совѣт.	Х. Конный, В.-Бурлуцкой волости, 2 ст., 592 д.	Тоже.
54	Пассекъ Сергѣй Леонидовичъ, двор.	Старо-Салтовской волости, 1 ст., 3064 д.	Ст.-Салтовское вол. правл.
55	Прошкинъ Иванъ Алексѣевичъ, мѣщ.	Волоховской вол., 2 ст., 389 дес.	Волоховское вол. правл.
56	Ребиндеръ Николай Александровичъ, камергеръ Двора Его Величества.	Шиповатской вол., 2 ст., 1060 дес.	С. Шиповатое.
57	Ребиндеръ Александръ Александровичъ, колл. ассесоръ.	В.-Бурлуцкой вол., 2 ст., 1424 дес.	В.-Бурлуцкое почт. отд.
58	Ребиндеръ Марія Александровна, дочь генер. отъ инфантеріи, фрейлина Ихъ Величествъ.	3-й Николаевской вол., 2 стана, 500 дес.	3-я Николаевка.
59	Ротермундъ и Вейссе Высочайше утвержденное Товарищество.	Старо-Салтовской вол., 1 стана, 5591.	Рубежное почт. отдѣленіе.
60	Сомовъ Николай Николаевичъ, двор.	Шиповатской вол., 2 ст., 924 дес.	С. Шиповатое.
61	Скялонъ Николай Антоновичъ, оберъ-гофмейстеръ Двора Его Величества, генераль отъ кавалеріи.	Бѣлоколодезской волости, 2 стана, 4455 дес.	Бѣлоколодез. почт. отдѣл.
62	Скалонъ Екатерина Петровна, вдова генераль-маіора.	2-й Николаевской вол., 2 стана, 1485 дес.	2-е Николаев. вол. правл.
63	Соловьевъ Максимъ Терентьевичъ и жена его Матрена Егоровна, купцы.	В.-Бурлуцкой вол., 2 ст., 3789 дес.	В.-Бурлуцкое почт. отдѣл.

64	Селивановъ Василій Максимовичъ, купецъ.	Шиповатской вол., 2 ст., 2270 дес.	С. Шиповатое.
65	Стеценковское Т-во въ числѣ 47 домохозяевъ.	Тоже, 433 дес.	Тоже.
66	Тарасовъ-Каринскій Степанъ Николаевичъ, двор.	Волоховской вол., 2 ст., 3156 дес.	С. Волоховка.
67	Товарищество въ числѣ 8 человекъ крестьянъ: Ткаченки Сергѣй, Владиміръ, Василій 1, Василій 2, Осиповичи и др.	Шиповатской вол., 2 ст., 348 дес.	С. Шиповатое.
68	Товарищество въ числѣ 13 чел.: Погребнюкъ Θεодоръ Петровичъ, Сивянский Сидоръ Дмитріевичъ и др.	Тоже, 349 дес.	Тоже.
69	Товарищество въ числѣ 29 чел.: Шкурапета Александръ Никитичъ, Кривуля Даниль и Моисей, Диденко Филиппъ, Никита, Павель и др.	Тоже, 348 дес.	Тоже.
70	Товарищество 1 Гниличанское въ числѣ 113 домохозяевъ крест.	Х. Марьинскій, 2-й Николаевской волости, 2 ст., 452 дес.	2-я Николаевка.
71	Филонова Надежда Михайловна, жена губ. секр.	Д. Викторовка, Графско-Сельской вол., 1 стана, 386 дес.	Графское.
72	Федосѣева Анна Андреевна, жена поручика.	Шиповатской вол., 2 ст., 341 дес.	С. Шиповатое.
73	Федосѣевъ Александръ Михайловичъ, ст. сов.	Тоже, 469 дес.	Тоже.
74	Фурсина Матрена Степановна, купчиха.	С. Чайковка, Волоховской вол., 2 ст., 1184 дес.	С. Волоховка.
75	Шереметьевъ Александръ Дмитріевичъ, графъ.	2-я Николаевской вол., 2 ст., 2582 дес.	2-я Николаевка.

76	Шаховская Софья Теодоровна, княжна.	Ольховатской вол., 2 ст., 634 дес.	Ольховатское почт. отдѣл.
77	Шашкинъ Сергѣй Леонидовичъ, двор.	Шиповатской вол., 2 ст., 312 дес.	С. Шиповатое.
78	Ширкова Софья Александровна, жена надв. сов. и Валеріанъ Валеріановичъ сынъ.	С. Хатнее, В.-Бурлуцкой вол., 2 ст., 810 дес.	В.-Бурлуцкое почт. отдѣл.
79	Шкода Юлія Николаевна вдова подполковника.	С. Гатище, Волчанской волости, 345 дес.	Г. Волчанскъ.
80	Шиповатское Т-во въ числѣ 86 домохозяевъ.	Шиповатской вол., 2 ст., 648 дес.	С. Шиповатое.
81	Шиповатское Т-во въ числѣ 87 домохозяевъ.	Тоже, 477 дес.	Тоже.
82	Шиповатское Т-во въ числѣ 162 домохозяевъ.	Тоже, 962 дес.	Тоже.
83	Шевченко Борисъ Григорьевичъ, пот. поч. гр.	Тоже, 1238 дес.	Тоже.

## Зміевской уѣздъ.

1	Андреевская Анна Николаевна, вдова. тайн. совѣт.	Приволье, Шебелинской вол., 1 ст., 317 дес.	Алексѣевское почт. отдѣл.
2	Алексѣева Наталья Петровна, вдова поручика.	При дер. Бунаковкѣ, Отрадовской вол., 1 ст., 757 дес.	Ст. Краснонав. К.-Х.-С. ж. д.
3	Векарюкова Клавдія Семеновна, жена поручика.	При д. Семеновкѣ, Бурлуцкой волости, 3 ст., 1486 дес.	Тоже.
4	Вогговута Владиміра Николаевича, подполковника наслѣдники.	При дер. Ново-Селовкѣ, Попельнянской волости, 1 ст., 733 дес.	Ст. Краснонав. К.-Х.-С. ж. д.
5	Вѣленькій Антонъ Ивановичъ, купецъ.	При с. Гнилицѣ, Шелудковской вол., 3 стана, 351 дес.	Чугуевъ, почт.-телегр. отд.

6	<b>Ватюшковъ</b> Дмитрій Николаевичъ, дѣйствит. статскій совѣтникъ.	При дер. Миролюбовкѣ и Берекѣ, Попельнянской вол., 1 ст., 815 дес.	Ст. Краснопав. К.-Х.-С. ж. д.
7	<b>Вогуславская</b> Елизавета Николаевна, дворянка.	При дер. Богодаровкѣ, Бурлуцкой вол., 3 ст., 300 дес.	Волохоярское почт. отд.
8	<b>Вуймистровъ</b> Евгеній Ильичъ, купецъ.	При (ольшанкѣ, Зміевской вол., 2 ст., 548 дес.	Г. Зміевъ.
9	<b>Вогомоллова</b> Марія Михайловна, жена инженеръ-технолога.	При дер. Татьяновкѣ, Бурлуцкой вол., 3 стана, 646 дес.	Ст. Булацелев. Х.-Бал. ж. д.
10	<b>Вережановъ</b> Тихонъ Ивановичъ, мѣщанинъ.	При дер. Булацелевкѣ, Алексѣевской волости, 1 стана, 443 дес.	Алексѣевское почт. отдѣл.
11	<b>Борзюкъ</b> Алексѣй, <b>Скаторенко</b> Лаврентій Ивановичъ и <b>Сасинъ</b> Сергѣй Гавриловичъ, крест.	При дер. Надеждовкѣ, Попельнянской волости, 1 стана, 520 дес.	Ст. Краснопав. К.-Х.-С. ж. д.
12	<b>Ватраонецъ</b> Надежда Николаевна, жена капитана.	При дер. Николаевкѣ, Н. Орельской вол., 1 ст., 350 дес.	Алексѣевское почт. отдѣл.
13	<b>Ващенко</b> Викторъ, Андрей и Николай Ивановичи, потом. почет. граждане.	При хут. Рождественскомъ, Шелудковской вол., 3 ст., 1079 дес.	Г. Чугуевъ.
14	<b>Горскаго</b> Бенедикта Викентьевича, дворян., наследники.	При с. Терновой, Введенской вол., 3 стана, 828 дес.	Ст. Мохначъ Х.-Бал. ж. д.
15	<b>Гейеръ</b> Адольфъ Яковлевичъ, пот. поч. гражд.	При с. Мало-Ивановкѣ, Андреевской вол., 2 ст. 1034 дес.	Андреевское почт. отдѣл.
16	<b>Гладкій</b> Николай Людвиговичъ, дворянинъ.	При дер. Хлоповкѣ, Алексѣевской вол., 1 ст., 840 дес.	Алексѣевское почт. отдѣл.
17	<b>Гладковъ</b> Викторъ Павловичъ, пот. поч. гражд.	При с. Гнилицѣ, Шелудковской вол., 3 стана, 434 дес.	Г. Чугуевъ.



18	<b>Гриневъ</b> Борисъ Евгеньевичъ, дворянинъ.	При дер. Ртыщевкѣ, Коробчанской вол., 3 ст., 355 дес.	Ст. Граково Х.-Балаш. ж. д.
19	<b>Добровольскій</b> Григорій Афанасьевичъ, крест.	При дер. Хлоповкѣ, Алексѣевской вол., 1 ст., 877 дес.	Алексѣевское почт. отдѣл.
20	<b>Дукельскіе</b> Григорій-Леонъ и Николай Петровичи, дворяне.	При с. Гнилицѣ, Шелудковской вол., 3 стана, 492 дес.	Г. Чугуевъ.
21	<b>Дорогани</b> Александръ, семень и Михаилъ Трофимовичи, крестьяне.	При хут. Анненскомъ, Преображенской вол., 1 ст., 700 дес.	Алексѣевское почт. отдѣл.
22	<b>Ерошевичъ</b> Анастасія Николаевна, дворянка.	При хут. Николаевскомъ, Нижне-Орельской волости, 1 ст., 350 дес.	Тоже.
23	<b>Житецкій</b> Яковъ Никитичъ, лич. поч. гражд.	При хут. Екатериновка, Бурлуцкой вол., 3 ст., 555 дес.	Ст. Булацелев. Х.-Бал. ж. д.
24	<b>Зоринъ</b> Николай Васильевичъ, купецъ	При х. Мостовомъ, Бурлуцкой вол., 3 стана, 595 дес.	Тоже.
25	<b>Запара</b> Людмила Алексѣевна, жена губ. секр.	При хут. Ново-Селовскомъ, Н.-Орельской вол., 1 ст., 2445 дес.	Ст. Краснопав. К.-Х.-С. ж. д.
26	<b>Замятна</b> Зинаида Александровна, жена титулярн. совѣтника.	При дер. Ново-Селовкѣ, Попельнянской волости, 1 ст., 1266 дес.	Тоже.
27	<b>Ильина</b> Зинаида Алексѣевна, крестьянка.	При хут. Вербовскомъ, Андреевской волости, 2 стана, 425 дес.	Сл. Балаклея, Зміевского уѣзда.
28	<b>Иваницкая</b> Елена Михайловна, жена дворян.	При с. Геевкѣ, Лиманской волости, 2 стана, 348 дес.	Андреевское почт. отд.
29	<b>Иваницкая</b> Марія Ивановна, жена дворянина.	При дер. Бурлукѣ, Бурлуцкой вол., 3 стана, 300 дес.	Ст. Булацелев. Х.-Бал. ж. д.

30	Ивановъ Николай Алексѣевичъ, крестьянинъ.	При сельцѣ Владиміровкѣ, Преображенской волости, 1 ст., 600 дес.	Алексѣевское почт. отдѣл.
31	Канивальскій Григорій Степановичъ., дѣйств. статскій совѣтникъ.	При хут. Чепельскомъ, Балаклейской волости, 3 ст., 500 дес.	Балаклейское почт. отдѣл.
32	Кравцова Ивана Филипповича, купца, наслѣд.	Бурлуцкая вол., 3 стана, 553 дес.	Ст. Булацелев. Х.-Бал. ж. д.
33	Кнейбъ Вильгельмъ Яковлевичъ, купецъ.	При х. Ново-Даниловкѣ, Алексѣевской волости, 1 стана, 2461 дес.	Алексѣевское почт. отдѣл.
34	Кадулицъ Николай Павловичъ колл. регистр.	При х. Богодаровскомъ, Нижне-Орельской волости, 1 ст., 305 дес.	Ст. Краснонав. К.-Х.-С. ж. д.
35	Калатинская Юлія Митрофановна, жена пор.	При х. Нагорномъ, Алексѣевской вол., 1 стана, 367 дес.	Алексѣевское почт. отдѣл.
36	Кравцовъ Семень Филипповичъ, купецъ.	При дер. Ивановкѣ, Бурлуцкой волости, 3 ст., 366 дес.	Ст. Булацелев. Х.-Бал. ж. д.
37	Костомаровъ Евгений Михайловичъ, дворянинъ.	При дер. Петропольѣ, Бурлуцкой вол., 3 ст., 336 дес.	Тоже.
38	Костомаровъ Сергѣй Михайловичъ, дворянинъ.	Х. Острая-Могила, Бурлуцкой вол., 1 стана, 1382 дес.	Волохоярское почт. отдѣл.
39	Лесевицкій Дмитрій Семеновичъ, колл. секр.	При хут. Пятигорскѣ, Андреевской вол., 2 стана, 953 дес.	Алексѣевское почт. отдѣл.
40	Лесевицкій Николай Семеновичъ, стат. сов.	При д. Копанкѣ, Андреевской волости, 2 ст., 965 дес.	Андреевское почт. отдѣл.
42	Лесевицкій Александръ Семеновичъ, стат. сов.	При хут. Серафимовкѣ, Шебелинской волости, 1 стана, 972 дес.	Тоже.

42	Лясковскій Владиміръ Евстафіевичъ, дворян.	При д. Лазуковкѣ, Замостянской вол., 2 стана, 566 дес.	Г. Зміевъ.
43	Лихачевъ Константинъ Александровичъ, двор.	При дер. Сивашѣ, Алексѣевской вол., 1 ст., 3228 дес.	Ст. Лихачево.
44	Прицкау Вильгельмъ Ефремовичъ и Лоренцъ Вильгельмъ Вильгельмовичъ, полелян.	При дер. Привольѣ, Попельнянской вол., 1 ст., 997 дес.	Ст. Красноав. К.-Х.-С. ж. д.
45	Медиша Генераль-маіора наслѣдники. Максимъ, Николай и Иванъ.	При д. Медишевкѣ, Нижне-Орельской вол., 1 ст., 794 дес.	Тоже.
46	Максимовичъ Федосья Павловна, жена надв. сов.	При д. Марьинской, Попельнянской вол., 1 ст., 700 дес.	Тоже.
47	Муха Василій Павловичъ, казакъ.	При дер. Лукашевкѣ, Нижне-Орельской волости, 1 ст., 310 дес.	Тоже.
48	Новохатскій Николай Ивановичъ, колл. ассес.	При д. Грушиной, Алексѣевской вол., 1 ст., 1737 дес.	Ст. Лихачево.
49	Недавній Андрей Дмитриевичъ, личный почетн. гражданинъ.	При д. Бѣляевкѣ, Преображенской вол., 1 ст., 525 дес.	Алексѣевское почт. отдѣл.
50	Ольховый Михаилъ Дмитриевичъ, крест.	При дачахъ Балаклеянской вол., 3 ст. 578 д.	Балаклеяское почт. отдѣл.
51	Оболенцевъ Михаилъ Фектистовичъ, мѣщ.	При хут. Вербовскомъ, Андреевской вол., 2 ст. 502 дес.	Андреевское почт. отдѣл.
52	Орловъ Иванъ Ивановичъ, двор.	При дер. Зеленой Алексѣевской вол., 1 стана, 2128 дес.	Алексѣевское почт. отдѣл.
53	Остроухова Марія Семеновна, крест.	При д. Добропольѣ, Попельнянской вол., 1 ст., 400 дес.	Ст. Красноав. К.-Х. С. ж. д.
54	Почовъ Илья Васильевичъ, лич. поч. гражд.	При с. Гуляйпольѣ, Гуляйпольской волости 2 ст. 411 дес.	Тарановское почт. отдѣл.

55	<b>Прицкау</b> Вильгельмъ Михайловичъ, поселни.	Д. Райская Попельнян. волости 1 стан. 541 д.	Ст. Краснопав. К.-Х.-С. ж. д.
56	<b>Пильстремъ</b> Густавъ Андреевичъ, шведск. поддан.	При дер. Безпаловкѣ, Тарановской волости, 2 ст., 499 дес.	Тоже.
57	<b>Панченко</b> Иванъ Павловичъ, коллеж. ассес.	При с. Гнилицѣ, Шелудковской вол., 3 стана., 464 дес.	Г. Чугуевъ.
58	<b>Рославлева</b> Анна Дмитриевна, жена дѣйст. стат. сов.	При дер. Петровской, Андреевской вол., 2 ст., 453 дес.	Андреевское почт. отдѣл.
59	<b>Раупахъ</b> Германъ Максиміановичъ, капитанъ и <b>Кохъ</b> Эмилиі Фридриховичъ, прусс. под.	При дер. Владиміровкѣ, Введенской вол., 3 ст., 462 дес.	Г. Чугуевъ.
60	<b>Селихова</b> Ивана Андреевича, губ. секр. наслѣд.	При х. Ново-Григорьевскомъ, Преображенской вол., 1 ст., 386 д.	Алексѣевское почт. отдѣл.
61	<b>Суковкинъ</b> Сергѣй Павловичъ, дворян.	При дер. Ивановкѣ, Попельнянской вол., 1 ст., 1212 дес.	Ст. Краснопав. К.-Х.-С. ж. д.
62	<b>Сѣверцова</b> Ольга Вячеславовна, вдова надворн. сов.	При с. Пришибѣ, Андреевской вол., 2 ст., 718 дес.	Балаклейское почт. отд.
63	<b>Суковкинъ</b> Петръ Сергѣевичъ, поруч. запаса.	При х. Ивановкѣ, Попельнянской вол., 1 ст., 550 дес.	Ст. Краснопав. К.-Х.-С. ж. д.
64	<b>Тевяшева</b> Любовь Васильевна, жена губ. сек.	При с. Пришибѣ, Андреевской вол., 2 стана, 1100 дес.	Балаклейское почт. отдѣл.
65	<b>Толкачевъ</b> Алексѣй Семёновичъ, мѣщ.	При д. Федоровкѣ, Попельнянской вол., 1 ст., 815 дес.	Ст. Краснопав. К.-Х.-С. ж. д.
66	<b>Тихоцкая</b> Ларисса Андреевна, жена тит. сов.	При д. Красивой, Отрадовской вол., 1 ст., 737 дес.	Алексѣевское почт. отдѣл.
67	<b>Товарищество</b> свекло-сахарн. зав. подъ фирм. Ротермундъ и Вейссе.	При с. Лебяжьемъ, Коробчанск. вол., 3 ст., 9330 дес.	Граково-Малиново-почтовое отдѣл.

68	<b>Ткаченковы</b> Павелъ Трофимовичъ и Трофимъ Ефимовичъ, крест.	При х. Петрополье, Бурлуцкой вол., 3 стана, 375 дес.	Ст. Булацелев. Х.-Бал. ж. д.
69	<b>Унгернъ-Штернбергъ</b> Берта Васильевна, баронесса.	При хут. Миловидномъ, Нижне-Орельской волости, 1 ст., 614 дес.	Ст. Краснонав. К.-Х.-С. ж. д.
70	<b>Умыруко-Запольскій</b> Алексѣй Николаевичъ, кол. ассесоръ.	При дер. Николаевкѣ, Нижне-Орельской волости, 1 ст., 406 дес.	Тоже.
71	<b>Учасовъ</b> Василій Федоровичъ, крест.	При х. Берестовомъ, Гуляйпольской вол., 2 ст., 320 дес.	Тарановское почт. отд.
72	<b>Умыруко-Запольская</b> Надежда Андреевна, вл. двор.	При дер. Николаевкѣ, Нижне-Орельской волости, 1 ст., 317 дес.	Ст. Краснонав. К.-Х.-С. ж. д.
73	<b>Федорченко</b> Яковъ Григорьевичъ, куп.	При х. Ново-Михайловскомъ, Охоченской волости, 2 ст., 339 дес.	Г. Зміевъ.
74	<b>Фонъ Мейеръ</b> Георгій Константиновичъ, под.	При с. Геевкѣ, Лиманской вол., 2 ст. 314 д.	Андреевское почт. отд.
75	<b>Фустова</b> Софія Федоровна, вдова тайн. сов.	При дер. Добролюбовкѣ, Отрадовской вол., 1 ст., 1700 дес.	Алексѣевское почт. отд.
76	<b>Хлопова</b> Елизавета Алексѣевна, дворянка.	При хут. Анненскомъ, Преображенской вол., 1 ст. 376 дес.	Тоже.
77	<b>Харченко</b> Павелъ Гавриловичъ, дворянинъ.	При с. Геевкѣ, Лиманской вол., 2 ст. 1685 д.	Андреевское почт. отд.
78	<b>Чумаченки</b> Федоръ и Илья, крестьяне.	При дер. Смирной, Бурлуцкой вол., 3 стана, 591 дес.	Ст. Булацелев. Х.-Бал. ж. д.
79	<b>Шрейдеръ</b> Владиміръ Егоровичъ, лекаръ.	При дер. Максимовкѣ, Отрадовской вол., 1 ст., 1244 дес.	Алексѣевское почт. отдѣл.
80	<b>Шмидтъ</b> Зинаида Дмитріевна, баронесса.	При дер. Ново-Селовкѣ Попельнянской вол., 1 ст., 918 дес.	Ст. Краснонав. К.-Х.-С. ж. д.

81	<b>Юхименко</b> Иванъ Семеновичъ, мѣщанинъ.	При с. Гнилицѣ, Шелудковской вол., 3 ст., 1153 дес.	Г. Чугуевъ.
82	<b>Высочиновскій</b> Казанскій мужской монаст.	При с. Высочиновкѣ, Зміевской вол., 2 ст., 768 десятинъ.	Г. Зміевъ.

## Изюмскій уѣздъ.

1	<b>Аверинъ</b> Григорій Петровичъ, губ. секр.	(сел. Чепель, Гусаровской вол., 1 ст., 342 дес.	Сл. Балаклея, Зміев. уѣзда.
2	<b>Бекарюковъ</b> Василій Захаровичъ, гвард. ротм.	Дер. Горожовка, Велико-Камышеватской вол., 2 ст., 670 дес.	Г. Изюмъ.
3	<b>Вискупская</b> Елена Васильевна, вд. дѣйствит. стат. совѣт.	Дер. Ново-Александровка, Курульской вол., 2 ст., 896 дес.	Сл. Барвенк., Изюм. уѣзда.
4	<b>Бобровы</b> Николай Іоновичъ, стат. совѣт. Андрей и Владиміръ Николаевичи, дворяне.	Дер. Викнино, Стратилатовской вол., 4 ст., 635 десятинъ	Г. Изюмъ.
5	<b>Вородаевскій</b> Владиміръ Михайловичъ, кол. асс.	Дер. Пашковка, Курульской вол., 496 дес.	Сл. Барвенк., Изюм уѣзда.
6	<b>Вѣлогрудова</b> Александра Матвѣевна, жена генераль-маіора.	Пустошь Успѣшная и Екатериновка, Савинской вол., 1 ст., 436 д.	Теплянск. почт. отдѣл., Изюм-скаго уѣзда.
7	<b>Вѣлоусова</b> Вѣра Михайловна, жена проф. унив.	Дер. Красногорка. Мечебиловской вол., 2 ст., осталось 37 д.	Тоже.
8	<b>Вейкъ</b> Михаилъ Михайловичъ, двор.	Дер. Андреевка, Велико-Камышеватской вол. 2 ст., 334 дес.	Г. Изюмъ.
9	<b>Вержбицкій</b> Станиславъ Людвиговичъ, дворян.	Хут. Купный, Изюмской вол., 1 ст., 531 д.	Тоже.
10	<b>Герсезановъ</b> Павелъ Никтополоіоновичъ, подъесауль Терск. каз. войск.	Х у т о р ь Емельяновскій, Изюмской вол., 1 стан., 589 дес	Тоже.

11	Герсевановъ Михаилъ Николаевичъ, подполковникъ.	Хут. Емельяновскій, Изюмской волости, 1 стана, 300 дес.	Г. Изюмъ.
12	Деларова Ольга Николаевна, вд. дѣйств. стат. совѣт.	С. Чепель, Гусаровской вол., 1 ст., 881 дес.	Сл. Балаклея, Зміев. уѣзда.
13	Дементьева Марія Семеновна, жена колл. секр.	Хут. Алексѣевка, Изюмской вол., 1 ст., 458 д.	Г. Изюмъ.
14	Дементьевъ Алексѣй Евстафьевичъ, тит. сов.	Дер. Ивановка Савинской вол., 1 ст., 263 д.	Тоже.
15	Дудникъ Неонила Семеновна, вдова есаула.	Дер. Медвѣдовка и пустош. Катериновская, Савинской вол. 1 ст., 341. дес.	Теплянск. почт. отдѣл., Изюмского уѣзда.
16	Дьяченко Даніиль Авксентьевичъ, надв. сов.	Дер. Андреевка, Куньевской вол., 1 ст., 1039 десятинъ.	Г. Изюмъ.
17	Запорожецъ Надежда Михайловна, жена ст. совѣт.	Дер. Андреевка. Велико-Камышеватской волост., 2 ст., 508 дес.	Тоже.
18	Залѣсская Марія Михайловна, вдова подпоруч.	Дер. Семеновка и Григорьевка, Должанской в., 4 ст., 521 дес.	Тоже.
19	Заферопуло Надежда Филипповна, жена шт. капит.	Дер. Терны, Лиманской вол., 4 ст., 732 дес.	Г. Славянскъ.
20	Звичевскіе Олимпій Семеновичъ, коллеж. секр. наслѣдн. Леонидъ и Семень Олимпіевичи двор. и Хорунженко Надежда Александровна.	Хут. Мирная-Долина, Савинской вол., 1 стана, 392 дес.	Теплянск. почт. отдѣл., Изюмского уѣзда.
21	Звичевскіе Семень и Леонидъ Олимпіевичи, двор.	Вѣтровка, Гусаровской вол., 1 ст., 308 дес.	Сл. Балаклея, Зміев. уѣзда.
22	Иванова Анна Ивановна, вдова келлеж. секр.	С. Ольховый-Рогъ, Гусаровской вол., 1 ст. 345 д.	Тоже.

23	<b>Ильенко</b> Анна Александровна, дворянка.	С. Богославецкое, Куньевской вол., 1 ст., 2307 д.	Теплянск. почт. отдѣл., Изюмского уѣзда.
24	<b>Карцова</b> Анастасія Андреевна, вдова штаб-ротм.	Дер Комаровка, Цареборисовской вол., 4 ст., 2561 дес.	Г. Изюмъ.
25	<b>Блеверъ</b> Марія Иосифовна, дворянка.	Хут. Марьевскій, Васильевскій, Кобзаревскій и Заборянскій, Лиманской вол., 4 ст., 489 д.	Г. Славянскъ.
26	<b>Колтунскій</b> Михаилъ Васильевичъ, двор.	С. Курулька 2-я, Курульской вол., 2 ст., 750 д.	Ст. Бантышево, К.-Х.-С. ж. д.
27	<b>Коростовцева</b> Ларисса Константиновна, вдова генер.-маіора.	Сел. Чепель, Гусаровской вол., 1 ст., 740 д.	Сл. Балаклея, Зміев. уѣзда.
28	<b>Купчиновы</b> Николай и Владиміръ Митрофановичи и Марія Павловна, дворяне.	Дер. Вѣтровка, Гусаровской вол., 1 ст., 335 д.	Тоже.
29	<b>Малиновскій</b> Павелъ Ивановичъ, тит. совѣт.	Дер. Камянка, Стратилатовской вол., 1 ст., 849 д.	Г. Изюмъ.
30	<b>Маркова</b> Софья Дмитриевна, жена стат. сов.	Сел. Ольховый Рогъ, Гусаровской вол., 1 ст. 1005 дес.	Сл. Балаклея, Зміев. уѣзда.
31	<b>Матисенъ</b> Александръ Георгіевичъ, дворян.	Дер. Дубравная, Курульской вол., 2 ст., 710 д.	Сл. Барвенк., Изюм уѣзда.
32	<b>Меллеръ - Закомельскій</b> Петръ Егоровичъ, поруч. бар.	Слоб. Кунье, Куньевской вол., 1 ст., 6319 д.	Теплянск. почт. отдѣл., Изюмского уѣзда.
33	<b>Мовчанскій</b> Феликсъ Францовичъ, дворян.	Хут. Купный, Изюмской вол. 1 ст. 443 дес.	Г. Изюмъ.
34	<b>Нани</b> Маріонила Александровна, вдова полк.	Дер. Андреевка-Букино, Изюмской вол., 1 стана, 334 дес.	Тоже.
35	<b>Норцовъ</b> Павелъ Семеновичъ, поруч.	Хут. Жуковка, Савинской вол., 1 ст., 422 дес.	Теплянск. почт. отдѣл., Изюмского уѣзда.



36	Палей Марфа Григорьевна, дворян.	Сел. Курулька 2-я, Курульской вол., 2 стана, 1102 дес.	Сл. Барвенк. Изюмск уѣз.
37	Пѣховскій Теодоръ Владиславовичъ, кол. секр.	Дер. Ивановка, Савинской вол., 1 ст., 1205 дес.	Г. Изюмъ.
38	Рейнке Екатерина Григорьевна, вд. стат. сов.	Дер. Елизаветовка, Мечебиловской вол., 2 ст. 954 дес	Сл. Барвенково, Изюм уѣзда.
39	Рибопьеръ, графъ, Георгій Ивановичъ, полков.	Сел. Студенокъ, Богородичанской вол., 4 ст., 18000 дес.	Святогорское почтов. отд., Изюм. уѣзда.
40	Роменскій Егоръ Григорьевичъ, двор.	Дер. Воиновка и Подгорекъ, Цареборисовской в., 4 ст., ост. 40 д.	Г. Изюмъ.
41	Рославлевъ Валимъ Васильевичъ, двор.	Дер. Моросовка, Цареборисовской вол., 4 ст., 496 дес.	Тоже.
42	Степановы Константинъ штаб.-ротм. и Леонидъ двор. Александровичи и Митасова Марія Александровна.	Дер. Ильяшевка, Проточаловка тожъ, Велико-Камышеватской вол., 2 ст., 938 дес.	Тоже.
43	Тимченко Георгій Дмитриевичъ, колл. регистр.	Дер. Проточановка, Велико-Камышеватской вол., 2 ст. 988 дес.	Сл. Барвенк., Изюм. уѣзда.
44	Толмачевъ Константинъ Паулиновичъ, кол. асс.	Дер. Курулька 2-я, Курульской вол., 2 ст., 1301 десятина.	Тоже.
45	Фатѣевъ Николай Львовичъ, стат. сов., и вдова его Анна Николаевна.	Дерев. Ольховый-Рогъ, Гусаровской вол., 1 ст., 928 дес.	Сл. Балаклея, Змiev. уѣзда.
46	Хаджопуло Марія Анемподистовна, жена вет. врача.	Дер. Камянка, Стратилатовской вол., 4 стана, 1074 дес.	Г. Изюмъ.
47	Хаджопуло Гавріиль Ильичъ	Тоже 324 дес.	Тоже.

48	Харьковское Дворянское депутатское Собрание.	Дер. Григоровка, Курульской вол., 2 стана, 904 дес.	Сл. Барвенк., Изюм. уѣзда.
49	Хорунженко Надежда Александровна, жена надв. сов. и дѣти ея Зинчевскіе Леонидъ и Семенъ Олимпіевичи, двор.	Дер. Вѣтровка, Гусаровской вол., 1 ст., 397 д.	Г. Изюмъ.
50	Щербина Людмила Константиновна, вдова тит. сов.	Дер. Вербовка, Изюмской вол., 1 ст., 330 д.	Тоже.
51	Щербина Людмила Константиновна и дѣти ея Леонила, Марія и Михаилъ Автономовы, двор.	Хут. Павловка, Изюмской вол., 1 ст., 496 дес.	Тоже.
52	Яковлева Зинаида Петровна, вд. кол. секр., Корвинъ-Круковская Анастасія Михайловна и Вѣляева Зинаида Михайловна, двор.	Дер. Ивановка, Савинской вол., 1 ст., 50 дес.	Тоже.
53	Золотаревъ Владиміръ Александровичъ, двор.	При с. Бѣленькой, той вол., 3 ст., 1197 дес.	Краматорское почтов. отдѣл., Изюмск. уѣз.
54	Алейниковъ Павелъ Петровичъ, священ.	Сельцо Донецкое-Плесоваха, Мечебиловской вол., 2 ст., 305 д.	Сл. Барвенк., Изюм. уѣзда.
55	Веприцкій Андрей Павловичъ, купецъ.	Дер. Федоровка, Изюмск. вол., 1 ст., 55 д.	Г. Изюмъ.
56	Володинъ Сергѣй Николаевичъ, купецъ, насл.	Хут. Донецкій, Петровской вол., 1 ст., 320 д.	Тоже.
57	Гавриловъ Иванъ Алексѣевичъ, куп.	Дер. Ивановка, Савинской вол., 1 ст., 240 д.	Теплянск. почт. отдѣл., Изюмскаго уѣзда.
58	Горѣлышовъ Андрей Степановичъ, куп.	Дер. Шпаковка, Должанской вол., 4 ст., 1943 д.	Г. Изюмъ.

59	Данковъ Алексѣй Ивановичъ, куп. насл.	Хут. Купный, Изюмской вол., 1 ст., 1511 д.	Г. Изюмъ
60	Косиковы Варвара Прокофьевна, вдова купца, и двѣ ея: Василій, Иванъ, Михаилъ, Антонина, Григорій, Федоръ, Лидія и Наталія Герасимовы.	Дер. Дмитриевка, Мечебиловской вол., 2, стана осталось 190 дес.	Сл. Барвенк., Изюм. уѣзда.
61	Куриловъ Федоръ Васильевичъ, куп.	Сел. Глинское, Изюмской вол., 1 ст., 1592 дес.	Г. Изюмъ.
62	Монинъ Николай Артемьевичъ, купецъ.	Сел. Богуславское, Савинской вол., 1 ст., 352 десятины.	Теплянск. почт. отдѣл., Изюмскаго уѣзда.
63	Оболенцевъ Федоръ Петровичъ, куп., насл.	Х. Медвѣдовка, Изюмскаго уѣзда, Савинской вол., 1 ст., 235 дес.	Тоже.
64	Файнбергъ Юлій Михайловичъ, куп.	Урочище Чернещино, Гусоровской вол., 1 ст., 706 дес.	Сл. Балаклея, Зміев. уѣзда.
65	Холодовъ Гавріиль Фокичъ, купецъ.	Дер. Николаевка, Цареборисовской вол., 4 ст., 622 дес.	Г. Изюмъ.
66	Годованниковъ Митрофанъ Ивановичъ, мѣщ.	Урочище Бѣлая-Баба, Бугаевской вол., 1 ст., 427 дес.	Теплянск. почт. отдѣл., Изюмскаго уѣзда.
67	Годованникова Марфа Николаевна, мѣщ.	Сл. Бугаевка, Бугаевской вол., 1 ст., 305 дес.	Тоже.
68	Дерюганъ Григорій Васильевичъ, мѣщ., насл.	Х. Палагеевка, Изюмской вол., 1 ст., 814 дес.	Г. Изюмъ.
69	Нарожный Трофимъ Архиповичъ, мѣщ.	Х. Васильевка, Изюмской вол., 1 ст., 345 дес.	Тоже.
70	Тереховъ Артемій Егоровичъ, мѣщ.	Дер. Ивановка, Курульской вол., 2 ст., 300 д.	Сл. Барвенк., Изюм. уѣзда.
71	Шадлуяъ Константинъ Эммануиловичъ, мѣщ.	Сел. Капитольское, Цареборисовской вол., 4 ст., 817 дес.	Г. Изюмъ.

72	Шадлунъ Петръ Константиновичъ.	Тоже 485 дес.	Г. Изюмъ.
73	Кандыба Иванъ Николаевичъ, канц. служ.	Уроч. Россоховатое, Бугаевской вол., 1 ст., 398 дес.	Теплянск. почт. отдѣл., Изюмского уѣзда.
74	Луцъ Александръ Готфридовичъ.	При с. Стратилатовкѣ, 410 дес.	Г. Изюмъ.
75	Нейфельдъ Иванъ Ивановичъ, поселян.	Дер. Проточановка, Велико Кomyшевахской вол., 2 ст., 514 дес.	Сл. Барвенк., Изюм. уѣзда.
76	Яременко Павелъ Ивановичъ, казакъ.	Дерев. Ольховый-Рогъ, Гусаровской вол., 1 ст., 303 дес.	Сл. Балаклея, Зміев. уѣзда.
77	Акимовъ Никита Филипповичъ.	Дер. Ивановка, Лиманской вол., 285 д.	Г. Славянскъ.
78	Вѣликъ Михаилъ Дмитриевичъ и друг. кр-не въ числѣ 5-ти челов.	Хут. Желобки, Шандриголовской в., 4 ст., 755 д.	Святогорское почтов. отд., Изюм. уѣзда.
79	Головчанскій Никаноръ Алексѣевичъ, крест.	Дер. Петровка, Шандриголовской волости, 4 ст., 331 дес.	Тоже.
80	Гукъ Автономъ и Федоръ Михайловичи и Зміевскіе Семень и Гордѣй крестьяне.	Дер. Благодать, Мечебиловской вол., 2 стан., 302 дес.	Сл. Барвенк., Изюм. уѣзда.
81	Диденко Антонъ Емельяновичъ, Лукашъ Еремѣй Корнѣевичъ, Черепъ Іовъ Савельевичъ, Парасочка Григорій Діомидовичъ и Лукашъ Михаилъ Корнѣевичъ, к-не.	Дер. Ильяшовка, Велико-Камышеватской волост., 2 ст., 573 дес.	Тоже.
82	Калениченко Петръ Федоровичъ, крест.	Дер. Теплянка, Крючковской вол., 1 ст. 1083 д.	Теплянск. почт. отдѣл., Изюмского уѣзда.
83	Кондратская Марія Фирсовна.	С. Бугаевка, 252 дес.	Тоже.

# Ф. В. Альсопъ

въ Харьковѣ

склады земледѣльческихъ и техническихъ  
машинъ и орудій.

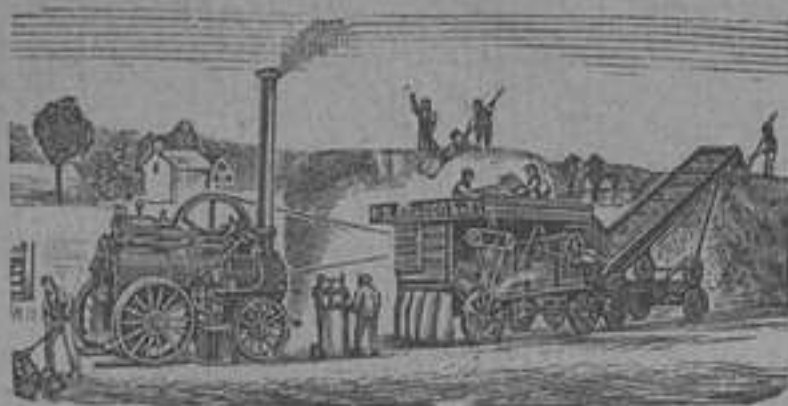

Болѣе 18,000 въ работѣ.

Паровыя молотильныя гарнитуры со всѣми но-  
вѣйшими усовершенствованіями.

знаменитаго завода Т-ва

**МАРШАЛЬ, СЫНОВЬЯ и КО** въ Гейнсборо.

Жатвенныя машины и шпегать **ДИРИНГЪ**.

ПЛУГИ зав. И. И. ГЕНА и з. БЕХЕРА.

КУКОЛЕОТБОРНИКИ зав. Н. ГЕЙДА.

СЕПАРАТОРЫ „АЛЬФА-ЛАВАЛЬ“

и прочія сельско-хозяйственныя машины и орудія лучшихъ заводовъ.

Роскошно иллюстрированный каталогъ высылается  
ПО ТРЕБОВАНІЮ.

НЕСГОРАЕМАЯ КАССЫ „БООШЪ“

ЗАВОДОВЪ  
Г. БООШЪ и К<sup>о</sup> ВЪ РЕЙМСЪ  
(Франція).

ПРЕДСТАВИТЕЛЬ

Ф. В. АЛЬСОНЪ въ Харьковѣ.

Спеціальнй каталогъ высылается  
по требованію.

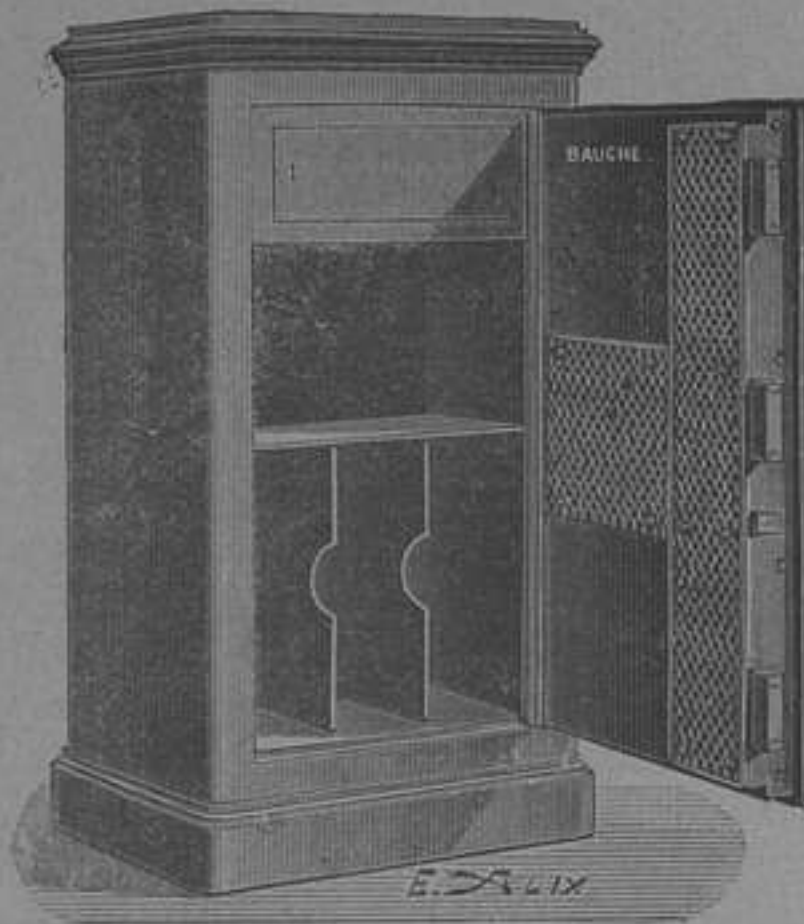

Спеціальнй каталогъ высылается  
по требованію.

На складѣ въ Харьковѣ  
(Александровская улица, противъ вокзала)  
имѣется всегда большой выборъ КАССЪ.

# СПИСОКЪ

ЗЕМЛЕВЛАДѢЛЬЦЕВЪ

Харьковской губерніи,

владѣющихъ 300-ми десятинами земли и болѣе.



*(Приложеніе къ Харьковскому календарю за 1906 годъ).*



**ХАРЬКОВЪ.**

Типографія Губернскаго Правленія.

1905.





№	Фамилія, имя, отчество и званіе землевладѣльца	Названіе имѣнія, какой волости и стана и количество земли въ десятинахъ	Названіе почтоваго учрежденія или желѣзнодорож. ст., откуда получается въ имѣніе корреспонденція
1	Ахтырскій Свято - Троицкій монастырь.	Ахтырской вол., 1 ст., 278 д. земли, 289 дес. лѣса.	Г Ахтырка.
2	Вразоль Евгенія, Льва, Сергѣя, Григорія, Маріи, Ирины и Елисаветы, наслѣдн. дворянъ.	Журавное, Ахтырской и Хухрянской волости, 1029 д. земли, 1224 д лѣса.	Тоже:
3	Вразоль Сергѣй Евгеніевичъ, дѣйст. ст. сов.	Тоже, 531 д. лѣса.	Г. Зеньковъ, Полтав. губ.
4	Запорожець Григорій Николаевичъ, ст. сов.	Х. Голубовка, Котелевской вол., 1 ст., 628 <sup>1/2</sup> д зем., 114 <sup>1/2</sup> д лѣса.	С. Котельва.
5	Кенигъ Леопольдъ Егоровичъ, дѣйст. ст. сов.	Тростянецкой вол., 1 ст., 7908 <sup>1/2</sup> д. земли, 10134 д. лѣса.	С. Тростянець.
6	Подольская Людмила Михайловна, вдова поруч.	Гречаниковка и х. Сидорячинъ, Краснопольской вол., 2 ст. Котелевской волости, 1 ст., 475 д. земли, 121 д лѣса	Ст. Золотницкій Бѣлг.-Сумской ж. д. и с Котельва
7	Харитоненко Павелъ Ивановичъ, двор.	Янковка, Кириковской в., 1 ст., 3302 д земли, 202 д. лѣса.	Ст. Кириковка Х.-Н. ж. д.
8	Виноградовъ Василій Захарьевичъ, пот поч. гражд.	Х Будный, Ахтырской вол., 1 ст., 436 <sup>1/2</sup> д. земли, 268 д. лѣса.	Г. Ахтырка.
9	Виноградовъ Петръ Захарьевичъ, пот. почет. гражд.	С. Лутище, Хухрянской вол., 1 ст. 1154 д. земли, 956 д. лѣса.	Тоже

10	<b>Курило Федоръ Васильевичъ</b> , купецъ.	Х Пологи, Ахтырской в., 1 ст., 598 д. земли, 36 <sup>1/2</sup> д лѣса	Г. Ахтырка.
11	<b>Курило Матвѣй Васильевичъ</b> , купецъ.	Д. Сосонка, Ахтырской в., 1 ст., 678 д. земли, 284 д лѣса.	Тоже.
12	<b>Фоменко Григорій Ивановичъ</b> , мѣщ.	Х. Высокій, Ахтырской в., 1 ст., 440 д земли, 181 д. лѣса.	Тоже
13	<b>Ряснянскій Свято-Дмитріевскій монастырь</b> .	С Рясное, Ряснянской в., 2 ст., 3195 д земли, 1290 д лѣса	С. Краснополье.
14	<b>Валашевъ Василій Степановичъ</b> , д. ст. сов.	Д Демьяновка, Дерновской волости, 2 ст., 314 д. земли, 259 д. лѣса	С. Тростянецъ.
15	<b>Голицына Виктора Васильевича</b> , князя, насл.	Славгородъ, Славгородской волости, 2 ст., 1765 д земли, 620 д. лѣса	С. Славгородъ.
16	<b>Кондратьевъ Евграфъ</b> , подпоручикъ, наслѣдн.	Турья, Краснопольской в., 2 ст., 415 <sup>1/2</sup> д земли, 281 д лѣса	Слоб. Краснополье.
17	<b>Кондратьевъ Николай Евграфовичъ</b> , двор.	Тоже, 301 д. земли	Тоже.
18	<b>Кондратьевъ Петръ Васильевичъ</b> , д. ст. сов.	Тоже, 455 д. земли	Тоже.
19	<b>Кондратьевы Владиміръ, Сергѣй и Александръ Петровичи</b> , двор	Тоже, 280 д земли 83 д. лѣса.	Тоже.
20	<b>Мальвинскій Иванъ Федоровичъ</b> , поруч	Буды, Дерновской вол., 2 ст., 330 д земли, 75 д лѣса.	С Тростянецъ.
21	<b>Путятинны Павелъ и Михаилъ Павловичи</b> , князя	Мезиновка, Славгородск. в., 2 ст., 1143 д зем.	С. Славгородъ.
22	<b>Романова Надежда Степановна</b> , жена поруч.	Видневка, Краснопольск. вол., 2 ст., 1126 д. земли, 387 д. лѣса.	Слоб. Краснополье.

23	<b>Скворцова</b> Ольга Николаевна, двор.	Мезиновка, Славгородск. вол., 2 ст., 9 д земли, 390 д лѣса	С. Славгородъ.
24	<b>Толстой</b> Михаилъ Михайловичъ, графъ.	Раздумовка, Боромлянск. вол., 2 ст., 1245 <sup>1</sup> / <sub>2</sub> д земли, 472 <sup>1</sup> / <sub>2</sub> д лѣса.	С. Боромля.
25	<b>Трутовскій</b> Сергѣй Александровичъ, колл. асс	Поповка Краснопольской вол., 2 ст., 396 <sup>1</sup> / <sub>2</sub> д земли, 138 д лѣса.	Слоб. Красно-полье.
26	<b>Харитоненко</b> Павелъ Ивановичъ, двор.	Михайловка и Угроѣды, Краснопольской вол., 2 ст., 2786 <sup>1</sup> / <sub>2</sub> д. земли, 1660 д лѣса.	Тоже.
27	<b>Хрущевъ</b> Константицъ, губ. секр., наслѣдн.	С Рясное, Ряснянской вол., 2 ст 777 д. зем-ли, 333 <sup>1</sup> / <sub>2</sub> д лѣса.	Тоже
28	<b>Хрущевъ</b> Павелъ Дмитриевичъ, двор.	Тоже, 838 д земли, 74 <sup>1</sup> / <sub>2</sub> д лѣса	Тоже
29	<b>Яблочкова</b> Елизавета Михайловна, жена колл ассес. и <b>Савичъ</b> Ольга Михайловна, жена полк.	Х Сапной, Дерновской вол., 2 ст., 310 д	С. Тростянецъ.
30	<b>Вейссе</b> Юлія Густавовна, вдова инженеръ-механика и дочери ея Вѣра и Ольга	Грязное, Краснопольской вол., 2 ст., 3193 д. земли, 1368 д. лѣса.	Слоб Красно-полье.
31	<b>Довженковы</b> Алексѣй, Василій и Павелъ, <b>Антошко</b> Семень и <b>Лавриненко</b> Степанъ кр	Боромлянской вол., 2 ст., 305 д. земли, и 75 д лѣса.	С. Боромля.
32	<b>Дудка</b> Петръ Григорьевичъ и Иванъ Петровичъ кр	Костевка, Дерновской в., 2 ст., 252 <sup>1</sup> / <sub>2</sub> дес. земли, 277 д. лѣса.	С. Тростянецъ.
33	<b>Пелипецъ</b> Павелъ Алексѣевичъ, купецъ.	Семереньки, Дерновской в., 2 ст., 636 <sup>1</sup> / <sub>2</sub> д. зем-ли и 155 д лѣса	Тоже

1	Альховскій Николай Степановичъ, докторъ.	При х. Ахремцевомъ, Кругломъ, Безводномъ и въ уроч х. Ахремцева, Богодуховской в., 1 ст., 330 д.	Г. Богодуховъ.
2	Вабанинъ Степанъ Григорьевичъ, штабсъ-капитанъ наслѣдн.: Александръ и Юлія Александровичи Вабанины.	Въ уроч. Рябковскомъ и хут Сулимовскомъ, Рандавской вол., 2 стана, 378 д.	Г. Краснокут.
3	Вутовичъ Григорій Николаевичъ, двор.	При д. Синолицовкѣ и Николкѣ, Рублевской в., 2 ст., 1125 д.	С. Опошня, Полтавской губ.
4	Враилко Евгений Алексѣевичъ	При д. Трудюлюбовкѣ, въ дачѣ Лысой Горки, Константиновской вол., 2 ст., 448 д.	Г. Краснокут.
5	Влажковъ Василій Владиміровичъ, двор.	При дер. Бардаковой и Михайловкѣ, Константиновской вол., 2 ст., 1242 д., 59 с.	Тоже.
6	Голоперова Александра Христіановна, жена губ. секр.	При д. Софіевкѣ, Полково-Никитовской волости, 2 ст. 370 дес., 1170 с.	Г. Богодуховъ.
7	Грачева Марія Ильинишна, вдова поручика.	При с. Егоровкѣ, Лютовской волости, 1 стана, 428 дес.	Тоже.
8	Дабичъ Николай и Сергѣй, дворяне.	При х. Рябковкѣ, Рандавской волости, 2 ст., 873 д., 15 с.	Г. Краснокут.
9	Духовской Евгений Михайловичъ, стат. сов.	При с. Рясномъ и х. Надеждиномъ, Хрущево-Никитовской вол., 2 ст. 1375 д.	Ст. Мерчикъ Х.-Н. ж. д.
10	Дублянскій Павелъ Михайловичъ, надв. сов.	Въ дачѣ Березовкѣ, Рандавской волости, 2 ст., 671 д., 391 с.	Г. Краснокут.
11	Кованько Даниль Николаевичъ, стат. сов.	При с. Матвѣевкѣ и с. Полковой - Никитовкѣ, Богодухов. вол., 1 ст., 1688 д.	Г. Богодуховъ.

12	<b>Кременецкіе Иванъ и Николай,</b> дворяне	Въ дачѣ с. Козѣвки, Полково - Никитовской волости, 2 ст., 300 д., 1743 с.	Г. Краснокут.
13	<b>Каразинъ Иванъ Ивановичъ,</b> штабсъ-ротмист.	При дер Основенцахъ, при х Шляховомъ и Александровкѣ, Краснокутской вол., 2 ст., 1528 д., 1910 с.	Тоже.
14	<b>Кованько Прасковья Степановна,</b> вдова ст. сов	При х Бузовомъ и дер Горбаневкѣ, Богодуховской волости, 1 стана, 707 д	Г. Богодуховъ.
15	<b>Кенигъ Леопольдъ Егоровичъ,</b> стат совѣт	При с Мирномъ, Александровкѣ, Гутахъ, Полковой-Никитовкѣ и пр., Полково - Никитовской волости, 2 стана, 21104 д. 1655 с	Ст. Гуты.
16	<b>Клейнмихель Николай Владиміровичъ,</b> графъ.	При с. Лютовкѣ, д. Александровкѣ и с. Ивановскомъ Лютовской вол., 1 ст., 4960 д 2112 с.	Г. Золочевъ.
17	<b>Айзенштейнъ Моисей Феодоровичъ,</b> дѣйствительный студентъ.	При с Марьинскомъ, Колонтаевской вол., 2 ст., 1160 д. 453 с	Г. Краснокут.
18	<b>Карповы Анна и Максимъ Ивановичи,</b> дворяне, коихъ земля въ пожизненномъ владѣніи находится у жены кандидата правъ Маріи Александровны Тарасовой.	Въ дачѣ с Купьевахи, Полковой - Никитовкѣ, Козѣвкѣ, пустоши Великій Байракъ и Гавронецъ, Купьевахской вол., 1 ст., 2152 д.	Купьевахское почт. отдѣл., с. Купьеваха
19	<b>Калитаевъ Иванъ Григорьевичъ,</b> купецъ.	При с. Поличковкѣ, Лютовской вол., 1 стана, 403 д.	Г. Богодуховъ.
20	<b>Карпенко Поликарпъ Антоновичъ,</b> казакъ.	Въ уроч Пустоши Березовой, Рублевской в., 2 ст., 321 д., 387 с.	С. Опошня, Полтавской губ.

21	<b>Лукьяновъ</b> Юсифъ Игна- тьевичъ, купецъ.	Въ Богодуховской дачѣ, вблизи хут Голованев- скаго, Палянишникахъ, и дер Шейчинѣ, Бо- годуховской волости, 1 ст., 478 д. 1800 с.	Г. Богодуховъ.
22	<b>Марессевичъ-де Брешево</b> Степанъ Ивановичъ дво- рянинъ.	При д Декрешевкѣ, Пар- хомовской вол., 2 ст., 562 д.	Г. Краснокут.
23	<b>Мочульскій</b> Алексѣй Ми- хайловичъ, тит. сов	При д Семеновъ-Яръ, Богодуховск волости, 1 ст., 402 д., 697 с.	Г. Богодуховъ
24	<b>Мосолова</b> Елизавета Сте- пановна, вдова генер- маіора.	При с Братеницѣ, Сѣн- нянской волости, 1 ст., 1529 д. 822 с.	Тоже.
25	<b>Олейникъ</b> Иванъ Марко- вичъ, кр.	При дер Марьинской и Дружелюбовкѣ, Хру- щево-Никитовской вол., 2 ст., 709 д.	Тоже.
26	<b>Богаевскій</b> Константинъ Николаевичъ, поруч	При дер. Николаевкѣ, она же Свинковка, въ дачѣ Ковалевой Демь- яновкѣ и Окопѣ, Руб- левской волости, 2 ст., 404 д.	С. Опошня, Пол- тавской губ.
27	<b>Подгоричани-Петровичъ</b> Елена Валеріановна, графиня	При с. Рясномъ и пусто- ши Лемещины, Лютов- ской волости, 1 стана, 317 д., 1000 с.	Г. Богодуховъ.
28	<b>Панченко</b> Павелъ Ильичъ, купецъ.	Въ урочищѣ Сухинахъ, Пожавнѣ, подъ Кры- синой, Соколовомъ и х. Никитовкѣ, Бого- духовской вол., 1 ст., 997 д. 706 с.	Тоже.
29	<b>Панченко</b> Георгій Павло- вичъ, купеческій сынъ.	При дачѣ г. Богодухова, въ уроч. Москаленко- вомъ, Волковомъ и др., Богодуховской волости, 1 ст., 1223 д., 95 с.	Тоже.

30	Рихтеръ Августъ Августовичъ, надв. сов.	При деревнѣ Бабовкѣ, въ уроч. Кожушковъ-Яръ, близъ с. Малыжиной, Лютовской волости, 1 стана, 329 дес., 368 саж.	Г. Богодуховъ.
31	Рѣзниковъ Алексѣй Яковлевичъ, купецъ	При сел. Марьинскомъ, Рандавской вол., 2 ст., 325 д.	Г. Краснокут.
32	Савичъ Веніаминъ Андреевичъ, отстав. поруч	При с. Марьинскомъ, въ уроч. Ковалевкѣ и д. Зубовкѣ, Колонтаевск. волости, 2 ст., 426 д., 488 с.	Тоже.
33	Омаковскій Николай Васильевичъ, дворян.	При х. Солоновскомъ, Колонтаевской вол., 2 ст., 571 д., 800 с.	Тоже.
34	Сѣпетый Михаилъ Алексѣевичъ, казакъ.	Въ дачѣ д. Николки, х. Терны и Бригадировкѣ, Рублевской вол., 2 стана, 464 д.	С. Опошня, Полтавской губ.
35	Товарищество Павло-Ольгинскаго свекло-сахарнаго завода	При д. Слободкѣ, Грузинской, Ковалевкѣ тоже, при с. Константиновкѣ, Константиновской волости, 2 стана, 6513 д., 717 с.	Г. Краснокут.
36	Темницкіе Елизавета Васильевна и Елизавета Львовна.	При х. Миловидномъ, въ дачѣ с. Марьинскаго, Колонтаевской вол., 2 ст., 844 д., 2094 с.	Тоже.
37	Филиповъ Павелъ Александровичъ, дѣйствит. стат. сов.	Въ дачѣ Березовкѣ, и хут. Вязовѣ, Рандавской волости, 2 стана, 250 д.	Тоже.
38	Харитоненко Павелъ Ивановичъ, поч. гражд.	При х. Шляховомъ, въ дачѣ с. Каплунова, Пархомовки, Подолянки и др., Мурафской волости, 2 ст., 17850 д., 2109 с.	Натальевское почт. отдѣл., Богодуховскаго уѣзда.

39	Хельстремъ Альфонсъ Томасовичъ, лейтенантъ запаса флота	При с. Братеницѣ, Свинянской вол., 1 стана, 515 д., 2000 с.	Г. Богодуховъ.
40	Цеховыхъ города Краснокутска.	При г. Краснокутскѣ, 2 стана, 382 д. 2200 с.	Г. Краснокут.
41	Общество кр-нъ села Рублевки	При хут. Боеводскомъ и Рублевской дачѣ, Рублевской волости, 2 ст., 432 д.	С. Опошня, Полтавской губ.
42	Юсупова Татьяна Александровна, княгиня.	При дачѣ с. Большой Писарев., въ х. Подгорно-Гниловскомъ, Больше-Писаревской волости, 2 стана, 3051 д., 1658 с.	С. Большая-Писаревка.

## Валковекій уѣздъ.

1	Вазилевскій Петръ Александровичъ, штабс-ротмистръ.	При с. Снѣжковъ Куть, хут. Александровкѣ и Дехтярскомъ, Снѣжковской волости, 2 стана, 5751 дес.	Г. Валки.
2	Безобразовъ Иванъ Петровичъ, кол. сов.	Въ дер. Дорофѣевкѣ, Снѣжковской волости, 2 ст. 365 д.	Тоже.
3	Богаевскій Александръ Ананьевичъ, генераль-маіоръ.	При д. Богаевкѣ, Снѣжковской вол., 2 стана, 406 дес.	Тоже.
4	Глушкова Марія Лукинична, жена колл. ассес	При дер. Дмитровкѣ, Снѣжковской волости, 2 ст., 427 д.	С. Коломакъ.
5	Голицына Марія Александровна, княгиня.	При с. Старой-Водолагѣ, Старо-Водолажской в., 1 ст., 1083 д.	Г. Валки.
6	Духовской Евгений Михайловичъ, ст. сов	Въ с.с. Старомъ и Новомъ Мерчикахъ и д. Добропольѣ, Караванѣ и Краснопольѣ, при с. Александровкѣ, Старо-Мерчанской волости, 3 стана и с. Знаменскомъ и при х. Найденовомъ, Знаменской волости, 1 стана, 10742 д.	Тоже.



7	Дублянскій Павелъ Михайловичъ, колл. сов.	При селѣ Алексѣевкѣ, Алексѣевской волости, 2 ст., 1288 д.	С. Коломакъ.
8	Енишерловъ Николай Петровичъ, ст. сов.	При д. Старой-Гряковой, х. Троицахъ, Гряковской волости, 2 стана, 653 д.	Г. Валки.
9	Есипенко Петръ Федоровичъ, ротмистръ.	Въ дер. Трудолюбовкѣ, Алексѣевской волости, 2 ст., 912 д.	С. Коломакъ.
10	Задонская Анна Александровна, вдова надв. совѣт.	При с. Снѣжковомъ Куртѣ, д. Благодатной и уроч. Тумаевомъ-Снѣжковской волости, 2 ст., 4224 <sup>1</sup> / <sub>2</sub> д.	Г. Валки.
11	Краевскій Николай Адриановичъ, губ. секр	При х. Трудородительскомъ и д. Никольской, Гряковской волости, 2 ст., 624 д.	Г. Валки.
12	Коссовичъ Иванъ Андреевичъ, двор.	При деревнѣ Карловкѣ, Старо-Водолажской в., 1 ст., 205 д.	Новая-Водолага.
13	Качаловъ Михаилъ Петровичъ, ст. сов.	При селѣ Алексѣевкѣ, Алексѣевской волости, 2 ст., 499 д.	С. Коломакъ.
14	Орловъ Алексѣй Ивановичъ, двор	При селѣ Михайловкѣ, Никольско-Камышеватской волости, 2 стана, 665 <sup>1</sup> / <sub>2</sub> д.	Г. Валки.
15	Павловъ Михаилъ Федоровичъ, дѣйст. ст. сов.	Въ дер. Георгіевской и Терновой, Никольско-Камышеватской волости, 2 ст., 906 <sup>3</sup> / <sub>4</sub> д.	Тоже.
16	Палицынъ Петръ Ивановичъ, прапорщикъ.	Въ с. Ракитномъ, Старо-Воволажской волости, 1 ст., 861 д.	С. Мерефа
17	Самойловичъ Александръ Федоровичъ, двор	При д. Сосонкѣ, Снѣжковской волости, 2 ст., 377 д.	Г. Валки.

18	<b>Святополкъ-Мирскій</b> Николай Ивановичъ, князь, генер-адъютантъ.	При хут. Быстриномъ, Ольховомъ, уроч. Саламаховскомъ и Пожары, Люботинской волости, 3 ст., 1625 д.	Ст. Люботинъ Х.-Н. ж. д.
19	<b>Сухомлинова</b> Любовь Дмитриевна, вдова кол. секр.	Въ хут. Высокопустянскомъ и Ильинской пустоши, Коломакской в., 2 ст., 301 д.	С. Коломакъ.
20	<b>Фюнерь</b> Вильгельмъ Ивановичъ, двор.	Въ х. Колядиномъ, Валковской вол. и при с. Калениковомъ, Гряковской вол., 2 ст., 329 д.	Г. Валки.
21	<b>Филипповы</b> Михаилъ, Яковъ, Николай, Сергѣй и Александръ Павловичи, сыновья дѣйст. стат. совѣт.	При д. Княжной, и хут. Лисичьемъ, Алексѣевской волости, 2 стана, 320 д.	С. Коломакъ.
22	<b>Харитоненко</b> Павелъ Ивановичъ, двор.	При д. Покровской, въ дачѣ с. Алексѣвки, Алексѣевской волости, 2 ст., 1449 <sup>1</sup> / <sub>2</sub> д.	Тоже.
23	<b>Фонъ-Циглеръ</b> Александръ Петровичъ, штабсъ-ротмистръ.	При дер. Рѣдколубѣ и урочищѣ Тумаевомъ, Снѣжковской волости, 2 ст., 336 <sup>1</sup> / <sub>2</sub> д.	Г. Валки.
24	<b>Шидловскій</b> Николай Романовичъ, надв. сов.	При с. Знаменскомъ, Знаменской волости, 1 ст., 1541 д.	Тоже.
25	<b>Ширкова</b> Софія Александровна, жена дѣйствит. стат. совѣт.	При с. Старой-Водолагѣ, Сторо-Водолажской в., 1 ст., 2322 д.	Тоже.
26	<b>Яхонтова</b> Елизавета Николаевна, жен ст. сов.	При с. Кантакузовкѣ и Николаевкѣ, Снѣжковской волости, 2 ст., 3145 <sup>3</sup> / <sub>4</sub> д.	Тоже.
27	<b>Рапотина</b> Марія Васильевна, кр.	При с. Знаменскомъ, Знаменской волости, 1 ст., 406 <sup>3</sup> / <sub>4</sub> д.	Тоже.
28	<b>Стещенко</b> Петръ Николаевичъ, кр.	Въ Гринцевомъ Рогѣ, Валковской волости, 3 ст., 347 д.	Тоже.

29	Абдула Иванъ Ивановичъ, кр.	При деревнѣ Карловкѣ, Старо-Водолажской в., и с. Знаменскомъ, Знаменской волости, 1 ст., 473 <sup>3</sup> / <sub>4</sub> д.	Новая-Водолага.
30	Корсунъ Степанъ Петровичъ кр.	Въ х. Торжикахъ, Валковской вол., 3 стана, и урочищѣ Тумаево, Снѣжковской волости, 2 ст., 116 <sup>1</sup> / <sub>4</sub> д.	Г. Валки.
31	Певный Петръ Яковлевичъ, кр.	Въ предѣлахъ Старо-Водолажской волости, 1 ст., 325 <sup>1</sup> / <sub>4</sub> д.	Тоже.
32	Молдавскій Давидъ Моисеевичъ, поч. гражд.	При с. Ново-Ивановкѣ, Коломакской волости, 2 стана, 2383 дес.	С. Коломакъ.
33	Абдула Василій Ивановичъ, купецъ.	При с. Знаменскомъ, Знаменской волости, 2 ст., 349 дес.	Новая-Водолага.
34	Гавриловъ Павелъ Алексеевичъ, купецъ.	Въ х. Рапотинѣ, Валковской вол., 3 стана, 346 дес.	Г. Валки.
35	Катлама Самойло и Капонъ Ревека, купцы.	При с. Ракитномъ, Старо-Водолажской вол., 1 стана, 493 дес.	С. Мерефа.
36	Воликъ Федоръ Парменовичъ, студ. института гражд. инженеровъ.	При с. Камышеватой и Михайловкѣ, Камышеватской волости, 2 ст., 1893 дес.	Г. Валки.

## Волчанскій уѣздъ.

1	Александрова Ольга Андреевна, жена тит. сов.	Шиповатской вол., 2 ст., 556 д.	Ст. Шиповатое.
2	Бекарюковъ Константинъ Захаровичъ, дв.	Волоховской вол., 2 ст., 1309 д.	Волоховское вол. правл.
3	Бекарюковъ Василій Захаровичъ, шт.-ротм.	Тоже, 320 дес.	Тоже.
4	Батезатулъ Григорій и Константинъ Михайловичи, дворяне.	Тоже, 311 дес.	Тоже.

5	Вѣлолицкая Людмила Ивановна, жена подпол.	Старо-Салтовской вол., 1 ст., 622 дес.	Ст.-Салтовское вол. правл.
6	Бабаевъ Александръ Владиміровичъ. инженеръ-поручикъ.	Печенѣжской вол., 1 ст., 318 дес.	Печенѣжское почт. отдѣл.
7	Воткина Софія Сергѣевна, жена поч. гражд.	Волчанскъ, Тихій хуторъ, 1202 дес.	Г Волчанскъ.
8	Векарюковъ Михаилъ Васильевичъ, двор.	Волоховской вол., 2 ст., 1000 дес.	Волоховское вол. правл.
9	Вражниковъ Даниль Васильевичъ.	Ольховатской вол., 2 ст., 439 дес.	Ольховатское почт. отдѣл.
10	Вадбольская Ольга Андреевна, княгиня.	В.-Бурлуцкой вол., 2 ст., 2079 дес.	В.-Бурлуцкое почт. отдѣл.
11	Васильевское Т-во въ числѣ 48 домохозяевъ.	Волоховской вол., 2 ст., 342 дес.	Волоховское вол. правл.
12	Викторовское Т-во въ числѣ 80 домохозяевъ.	Графской вол., 1 стана, 398 дес.	Графское вол. правленіе.
13	Веберъ Елена Васильевна, двор.	Волоховской вол., 2 ст., 296 дес.	Волоховское вол. правл.
14	Головковъ Викторъ Алексѣевичъ, дѣйст. ст. сов.	Хотомлянской вол., 1 ст., 1168 дес.	Хотомлянское почт. отдѣл.
15	Гулакъ - Артемовская Софія Андреевна, вдова тайн. совѣтника.	Тоже.	Тоже.
16	Гендриковъ Шетръ Симоновичъ, графъ.	Старо-Салтовской вол., 1 стана, 481 дес.	Ст.-Салтовское вол. правл.
17	Гендрикова Евдокія Васильевна, графиня.	Бѣлоколодезской вол., 2 стана, 1612 дес.	Бѣлоколодез. почт. отдѣл.
18	Гендриковъ Василій Александровичъ, оберъ-перемоніймейстеръ Двора Его Величества.	Графской волости, 1 ст., 3844 дес.	Графско-Сельское волостное правлен.
19	Гендрикова Цецилія Валеріановна, графиня.	В.-Бурлуцкой волости, 2 стана, 3714 дес.	В.-Бурлуцкое почт. отдѣл.
20	Гутьяръ Марія Леонтьевна, жена поручика.	Старо-Салтовской вол., 1 стана, 1289 дес.	Ст.-Салтовское вол. правл.

21	Григорьевское 2-е Т-во въ числѣ 91 домохозяина.	В.-Бурлуцкой волости, 2 стана, 605 дес.	В.-Бурлуцкое почт. отдѣл.
22	Гопфауфъ Филиппъ Георгиевичъ, поселянинъ.	Шиповатской волости, 2 стана, 1363 дес.	Шиповатское вол. правл.
23	Делярю Михаилъ Даниловичъ, инженер.-технол., и жена его Варвара Васильевна.	Волоховской волости, 2 стана, 2347 дес.	Волоховское вол. правл.
24	Духовская Софія Ивановна, жена стат сов.	В.-Бурлуцкой волости, 2 стана, 1781 дес.	В.-Бурлуцкое почт. отдѣл.
25	Дзюба Акимъ Александровичъ, купецъ.	Печенѣжской волости, 1 стана, 330 дес.	Печенѣжское почт. отдѣл.
26	Дьяковъ Максимъ Алексеевичъ, мѣщ.	Козинской вол., 2 стана, 424 дес.	Ольховатское почт. отдѣл.
27	Задонскій Александръ Воиновичъ, ген.-лейт.	Х. Конный, В.-Бурлуцкой волости, 2 ст., 2114 дес.	В.-Бурлуцкое почт. отдѣл.
28	Задонская Марія Адриановна, жена ген.-лейт.	Тоже, 342 дес.	Тоже.
29	Задонскій Иванъ Воиновичъ, полков. гвардіи.	В.-Бурлуцкой вол., 2 ст., 1630 д.	В.-Бурлуцкое почт. отдѣл.
30	Задонская Елена Воиновна, дворянка.	Тоже. 1891 д.	Тоже.
31	Земборскій Владиміръ Григорьевичъ и жена его Прасковья Викторовна, дворяне.	Шиповатской вол., 2 ст., 313 д.	Шиповатское вол. правл.
32	Задонская Екатерина Васильевна, жена штабсъ-ротмистра.	Х. Басовъ, В.-Бурлуцкой вол., 2 ст., 1294 д.	В.-Бурлуцкое почт. отдѣл.
33	Задонскій Василій Андреевичъ, двор.	Х. Средній, В.-Бурлуцкой вол., 2 ст., 2222 д.	Тоже.
34	Зенеръ Мартинъ Ивановичъ, прусск. поддан.	Д. Дмитріевка, 2-й Николаевской вол., 2 стана, 497 д.	2-е Николаев. вол. правл.
35	Задонская Клавдія Васильевна, дворянка.	Волоховской вол., 2 ст., 396 д.	Волоховское вол. правл.

36	<b>Буколь - Яснопольская</b> Екатерина Андреевна, жена поручика.	Х. Сѣрый Ярѣ, В.-Бур- луцкой вол., 2 стана, 1900 д.	В.-Бурлуцкое почт. отдѣл.
37	<b>Колокольцовъ</b> Василій Григорьевичъ, двор.	Графской волости, 1 ст., 1845 д.	Графское вол. правленіе.
38	<b>Козляниновъ</b> Феодоръ Григорьевичъ, полков.	Волоховской и Шиповат- ской волости, 2 стана, 6144 д.	Волоховское вол. правл.
39	<b>Кирьяновъ 1</b> Иванъ Ива- новичъ, сынъ купца.	Старо-Салтовской воло- сти, 1 стана, 311 д.	Ст.-Салтовское вол. правл.
40	<b>Кирьяновъ 2</b> Иванъ Ива- новичъ купецъ.	Д. Гнилица, 2-й Никола- евской волости, 2 ста- на, 2965 д.	2-е Николаев. вол. правл.
41	<b>Кирьянова</b> Анна Иванов- на, дочь купца.	2-я Николаевской воло- сти, 2 ст., 622 д.	Тоже.
42	<b>Кирьяновъ</b> Александръ Ивановичъ, купецъ.	Старо-Салтовской воло- сти, 1 стана, 1591 д.	Ст.-Салтовское вол. правл.
43	<b>Кирьяновъ</b> Григорій Яковлевичъ, куп. сынъ.	2-й Николаевской воло- сти, 2 ст., 583 д.	2-е Николаев. вол. правл.
44	<b>Кирьяновъ</b> Михаилъ Яковлевичъ, сынъ куп.	Тоже, 605 д.	Тоже.
45	<b>Кирьяновъ</b> Семень Яков- левичъ. сынъ купца.	Козинской вол., 2 стана, 778 д.	Козинское вол. правленіе.
46	<b>Климовъ</b> Петръ Павло- вичъ, кр.	Старо-Салтовской воло- сти, 1 ст., 337 д.	Ст.-Салтовское вол. правл.
47	<b>Любарскій-Письменный</b> Евгеній Петровичъ, дѣй- ствит. стат. совѣт.	Волоховской вол., 2 ст., 2955 д.	Волоховское вол. правл.
48	<b>Меллеръ - Закомельскій</b> Леонидъ, двор. и Петръ, поруч. Егоровичи.	2-й Николаевской воло- сти, 2 ст., 3388 д.	2-е Николаев. вол. правл.
49	<b>Мальшева</b> Серафима Алексѣевна, вдова поч. гражд.	Шиповатской вол., 2 ст., 350 д.	Шиповатское вол. правл.
50	<b>Морозовъ</b> Константинъ Ивановичъ, купецъ.	Волоховское вол., 2 ст., 721 д.	Волоховское вол. правл.

84	Лучко Иванъ Павловичъ, крест.	Дер. Теплянка, Крючковской вол., 1 ст.	Теплянск. почт. отдѣл., Изюмского уѣзда.
85	Малаховъ Гавріиль Даниловичъ, крест.	Изюмской вол., д. Ивановка, 1 ст.	Г. Изюмъ.
86	Нарожный Авксентій Архиповичъ, крест.	Дер. Комаровка, Цареборисовской вол., 4 ст., 479 дес.	Тоже.
87	Облогинъ Гавріиль Степановичъ, крест.	Хут. Верхне-Купный, Изюмской вол., 1 ст., 557 дес.	Тоже.
88	Олизаренко Романъ Васильевичъ, крест., наслѣдники	Хут. Даниловскій и дер. Купчиновка, Куньевской вол., 1 ст., 516 д.	Теплянск. почт. отдѣл., Изюмского уѣзда.
89	Пономаренко Флора Евдокимовича, крест., наслѣдники.	Дер. Семеновка, Должанской вол., 4 ст., и сел. Княжій-Лиманъ, Мечетбиловской вол., 2 ст., 937 дес.	Сл. Барвенк., Изюм. уѣзда.
90	Хохотва Андрей, Вроженко Федоръ, Мануйловъ Елисей и Вогославскій Прокофій.	Уроч. Желѣзный-Яръ, Бугаевской вол., 1 ст., 536 дес.	Теплянск. почт. отдѣл., Изюмского уѣзда.
91	Абаза Яковъ Николаевичъ, кол. ас., наслѣд. Самойловъ Алексѣй Львовичъ.	Уроч. Веселое, Бѣлянской вол., 3 ст., 1060 дес.	Краматорское почтов. отд., Изюмс. уѣзда.
92	Адамова Марія Николаевна и Ронилевская Марья Владиславовна, двор.	Дер. Бѣленькая, Бѣлянской вол., 3 ст., 509 д.	Тоже.
93	Скугаревская Марія Михайловна, двор.	Пустошь Семеновская, Бѣлянской вол., 3 ст., 1217 десятинь.	Дружковское почтов. отд., Бахмут. уѣзда.
94	Антоновъ Иванъ Андреевичъ, шт. ротм.	Дер. Ивановка, Даниловской вол., 2 ст., 1378 д.	Сл. Барвенк., Изюм. уѣзда.
95	Зайцева Наталья и Орлова Александра Митрофановны, дворян.	Сл. Даниловка, Даниловской вол., 2 ст., 432 д.	Тоже.

96	Арцыбашевъ Петръ Григорьевичъ, двор.	Хут. Высоко-Ивановка, Николаевской волости, 3 ст., 315 дес	Г. Славянскъ.
97	Бабанинъ Дмитрій Степановичъ, дворян.	Дер. Новоселовка, Бѣлян-ской вол., 3 ст., 811 д.	Краматорское почтов. отд., Изюм. уѣзда.
98	Вантышъ Василий Александровичъ, кол. асс.	Село Ново-Райское Сергѣевской волости, 3 ст., 338 дес.	Дружковское почтов. отд., Бахмут. уѣзда.
99	Вантышъ Александръ Федоровичъ, коллеж. сов.	С. Прелестное Прелестенской вол., 3 ст., 3967 десятинь.	Ст. Бантышево К.-Х. С. ж. д.
100	Вантышъ Федоръ Александровичъ, корнетъ.	С. Ново-Райское, Сергѣевской вол., 3 ст., 1804 д.	Дружковское почтов. отд., Бахмут. уѣзда.
101	Ворзенко Алексѣй Константиновичъ, шт.-рот-мистръ, наслѣдн.	С. Раздолье Софьино-Лиманье, Александровской вол., 2 ст., 952 дес.	Бахметьевское почтов. отд., Изюм. уѣзда.
102	Вородаевская Ольга Николаевна, жена колл. асс.	С. Петровка, Прелестенской вол., 600 д.	Ст. Бантышево К.-Х.-С. ж. д.
103	Врунстъ Викторъ Эмильевичъ и жена его Екатерина Васильевна, дворяне.	Хутор. Веселый, Сергѣевской вол., 3 ст., 2236 десятинь.	Дружковское почтов. отд., Бахмут. уѣзд.
104	Вутовичъ Марія Ивановна, дочь дворян.	Дер. Бѣленькая, Бѣлян-ской вол., 3 ст., 1836 д.	Краматорское почтов. отд., Изюм. уѣзда.
105	Васютинскій Александръ Афанасьевичъ, двор.	Тоже 386 дес.	Тоже.
106	Воронянская Прасковья Ивановна, вдова подп.	С. Шабельковка, Бѣлян-ской вол., 3 ст., 1057 д.	Тоже.
107	Времевъ Олимпиада Александровна, вдова поруч.	Дер. Андреевка и хут. Швейцарія Сергѣевской вол., 3 ст., 696 д.	Дружковское почтов. отд., Бахмут. уѣзда.
108	Гессъ де Кальве Петръ Густавовичъ, стат. сов., наслѣдн.	Дер. Бугаевна, Гавриловской вол., 2 ст., 814 д.	Ст. Гавриловка, К.-Х.-С. ж. д.



109	<b>Гирецъ</b> Ольга Константиновна, жена тит. сов. наслѣдн.	Ст Щурово, Николаевской вол., 3 ст., 612 д.	Г. Славянскъ.
110	<b>Гордѣенко</b> Михаилъ Егоровичъ, двор. наслѣд.	С Райское, Сергѣевской волости, 3 ст., 537 д.	Дружковское почтов. отд., Бахмут. уѣзда.
111	<b>Горпинченко</b> Павелъ Аполлоновичъ, колл. секр.	Дер. Архангельская, Даниловской вол., 2 ст., 1400 дес.	Сл. Барвенк., Изюм. уѣзда.
112	<b>Данзасъ</b> Евфросинья Эмануиловна, вдова дѣйст. стат. совѣт. и дѣти ея Яковъ колл. ассес. и Юлія Николаевны.	С. Ново-Павловка, Барвенковской вол., 2 ст., 1473 дес.	Тоже.
113	<b>Дебу</b> Константинъ Иполитовичъ, дворян.	Дер Александровка (Боженовка), Сергѣевской волости, 3 ст., 412 дес.	Дружковское почтов. отд., Бахмут. уѣзд.
114	<b>Ивановъ</b> Александръ Дмитриевичъ, дворянинъ.	Дер Никольская, Пригожая и Сухой-Торець, Гавриловской вол., 2 стана, 1851 д.	Ст Гавриловка, К.-Х.-С. ж. д.
115	<b>Иванова</b> Нина Александровна, двор.	С. Гавриловка Гавриловской вол., 2 ст., 924 д.	Тоже.
116	<b>Карпенко</b> Евдокія Прокофьевна, жена колл. секрет.	С. Шабельковка, Бѣлянской вол., 3 ст., 300 д.	Краматорское почтов. отд., Изюм. уѣзда.
117	<b>Карпенкина</b> Анастасія Александровна, жена шт.-кап.	Дер. Шабельковка, Бѣлянской вол., 3 стана, 701 дес.	Тоже.
118	<b>Корибуть - Дашкевичи</b> Викторъ, надв. с. и Александръ колл. совѣт. Викторовичи.	С. Некременное, Михайловской вол., 3 ст., 2812 десятинь.	Сл. Барвенк., Изюм. уѣзда.
119	<b>Коршунъ</b> Елизавета Юрьевна, вдова подполк.	Хут. Бѣленькій Бѣлянской вол. и дер. Индиковка, Прелестенской вол., 3 ст., 586 дес.	Краматорское почтов. отд., Изюм. уѣзда.
120	<b>Курочкинъ</b> Александръ Михайловичъ, дворян.	Дер Беззаботовка, Александровской волости, 2 ст., 500 дес.	Бахметьевское почтов. отд., Изюм. уѣзда.

121	Лачинова Надежда Васильевна, дворянка.	Дер. Циглеровка, Даниловской вол., 2 ст., 631 д.	Сл. Барвенк., Изюм. уѣзда.
122	Лутовиновы Николай, тит. сов., Екатерина, Надежда, Александра и Варвара Александровы, дворяне.	Дер. Варваровка, Михайловской вол., 3 стана, 697 дес.	Тоже.
123	Макаровъ Константинъ Николаевичъ, подполк.	С. Бѣленькое 3-е, Бѣлянской вол., 3 ст.	Краматорское почтов. отд., Изюм. уѣзда.
124	Максимовичъ Борисъ Ивановичъ, колл. секр.	Дер. Адамовка, Черкасской вол., 3 ст., 710 д.	Г. Славянскъ.
125	Максимовичъ Марія Ивановна, дворянка.	Дер. Федоровка, Гавриловской вол., 2 стана, 250 дес.	Ст. Гавриловка, К.-Х.-С. ж. д.
126	Максимовичъ Сергѣй Ивановичъ, двор.	Дер. Адамовка, Черкасской вол., 3 ст., 1115 д.	Г. Славянскъ.
127	Малиновская Наталья Ивановна, жена поруч.	Дер. Федоровка, Гавриловской вол., 2 ст., 355 десятичь.	Ст. Гавриловка, К.-Х.-С. ж. д.
128	Махарино Анастасія Николаевна, жена кол. совѣтн.	Дер. Александровка и хут. Антополь, Сергѣевской вол., 3 ст., 1289 д.	Дружковское почтов. отд., Бахмут. уѣзда.
129	Мець Василій Федоровичъ, дворян.	Дер. Веселая, Барвенковской вол., 2 ст., 312 д.	Сл. Барвенк., Изюм. уѣзда.
130	Мець Анна Алексѣевна, дворянка.	Тоже. 629 д.	Тоже.
131	Значко-Яворскій Борисъ Александровичъ, двор.	Дер. Ясная горка, 1 ст.	Краматорское почтов. отд., Изюм. уѣзда.
132	Минченко Иванъ Андреевичъ, дѣйст. стат. сов.	Хут. Никольскій Черкасовол., 3 ст., 591 д.	Г. Славянскъ.
133	Плещеева Анна Петровна, вдова подп.	Дер. Андреевка, Николаевской вол., 3 ст., 478 дес.	Тоже.
134	Плещеевъ Петръ Ивановичъ, дворян.	С. Богодарово, Гавриловской вол., 2 ст., 728 д.	Сл. Барвенк., Изюм. уѣзда.

135	Подгурскій Александръ Ивановичъ, дворян.	Дер. Богдановка, Гавриловской вол., 2 стана, 834 дес.	Ст. Гавриловка, К.-Х.-С. ж. д.
136	Попова Софія Михайловна, жена тит. сов.	Хут. Малиновка, Гавриловской вол., 2 стана, 559 дес.	Тоже.
137	Пчельниковъ Петръ Андреевичъ, двор.	Хут. Краматоровка, Бѣлянской вол., 3 ст., 549 дес.	Краматорское почтов. отд., Изюм. уѣзда.
138	Раевская Марія Дмитриевна, жена дѣйст. ст. совѣт.	Сел. Гавриловка, Гавриловской вол., 2 ст., 765 десятинъ	Ст. Гавриловка, К.-Х.-С. ж. д.
139	Рербергъ Наталья Николаевна, жена ген.-маіор.	Сел. Никополь, Барвенковской вол., 2 ст., 1253 десятины.	Сл. Барвенк., Изюм. уѣзда.
140	Ритманъ Вѣра Аполлоновна, вдова капит.	Дер. Раздолье, Александровской вол., 3 стана, 468 дес.	Бахметьевское почтов. отд., Изюм. уѣзда.
141	Силивы Алексѣй Николаевичъ дворян. и жена его Анна Николаевна.	Дер. Очеретяно, Михайловской вол., 2 стана, 2056 дес.	Сл. Барвенк., Изюм. уѣзда.
142	Сопцовъ Аполлонъ Александровичъ, штабс-ротм. наслѣд.	Дер. Яковлевка, Михайловской вол., 3 стана, 860 дес.	Тоже.
143	Стаковичъ Неонила Ивановна, вдова маіора.	Дер. Федоровка, Николаевской вол., 3 ст., 321 д.	Г. Славянскъ.
144	Сумцова Зинаида Ефимовна, жена дѣйст. ст. сов.	Дер. Луговая и хуторъ Мирный-Курганъ, Закоптянской вол., 4 ст., 1878 дес.	Тоже.
145	Тарановы - Вѣлозеровы Анна Васильевна, вдова кол. ассес. и Ксенія Николаевна, дворянка.	Дер. Петровка, Бѣлянской вол., 3 ст., 462 д.	Краматорское почтов. отд., Изюм. уѣзда.
146	Федоровъ Петръ Ивановичъ, дворянинъ.	Дер. Николаевка и Бѣленькая, Сергѣевской вол., 3 ст., 250 дес.	Тоже.
147	Иванова Марія Юрьевна, дворянка.	Дер. Михайловка, Барвен. вол., 2 ст., 586 дес.	Сл. Барвенково, Изюм. уѣзда.

148	Фингергутъ Константинъ Германовичъ, губ. секр.	Хут. Семеновка - Водяной, Славянской вол., 3 ст., 650 дес.	Г. Славянскъ.
149	Фонъ-Циглеръ Яковъ Николаевичъ, дворян., наслѣдн.	Дер. Надеждовка, Барвенковской вол., 2 ст., 1840 дес.	Сл. Барвенк., Изюм. уѣзда.
150	Хорошевскій Эдуардъ Михайловичъ, дворян.	Дер. Новоселовка 2-я, Сергѣевской вол., 3 ст., 460 дес.	Дружковское почт. отдѣл., Бахм. уѣзда.
151	Шабельскій Николай Константиновичъ, коллеж. секр.	Бѣлянской вол., дерев. Маячка, 3 ст., 865 дес.	Краматорское почтов. отд., Изюм. уѣзда.
152	Шабельскій Николай Помпеевичъ, стат. совѣт.	Дер. Александровка и с. Троицкое, Прелестенской вол., 3 стана, дер. Курулька, Курульской вол., 2 ст., 4855 дес.	Ст. Бантышево, К.-Х.-С. ж. д.
153	Шаврова Елена Константиновна, вдова дѣйств. стат. совѣтн.	Хут. Еленовскій, Михайловской вол., 3 ст., 1291 десятина.	Сл. Барвенк., Изюм. уѣзда.
154	Шаховской Александръ Львовичъ, князь.	Дер. Николаевка, Кантемирово тоже, Сергѣевской вол., 3 ст., 526 д.	Краматорское почт. отд., Изюм. уѣзда.
155	Шереметевъ Александръ Дмитриевичъ.	Сел. Селимовка, Закотянской вол., 4 ст., 7762 д.	Г. Славянскъ.
156	Щедрова Варвара Васильевна, дворянка.	Дер. Елканка, Гавриловской вол., 2 ст., остал. 60 дес.	Сл. Барвенк., Изюм. уѣзда.
157	Юсть Елена Михайловна, жена кол. асс.	Хут. Еленовка, Михайловской вол., 900 дес.	Тоже.
158	Дзюбановъ Павелъ Порфирьевичъ, священ.	Хут. Бѣляевцино, Николаевской вол., 3 стана, 748 дес.	Г. Славянскъ.
159	Святогорская Успенская обитель.	Святогорская дача и др., Богородичанской вол., 4 ст., 2390 дес.	Святогорское почтов. отд., Изюм. уѣзда.

160	Гавриловъ Павелъ Петровичъ, купецъ.	Сел. Щурово, хут. Москальцевъ-Взводъ и Старый-Караванъ, Николаевской волости, 3 ст., 745 дес.	Г. Славянскъ.
161	Гавриловъ Михаилъ Петровичъ, купецъ.	Сел. Знаменское, Черкасской вол., 3 ст., 540 д.	Тоже.
162	Заксентретеръ Леонтина Ивановна, жена купца.	Дер. Николаевка, Добрянновка, тожъ, Гавриловской вол., 2 ст., 1173 десятины.	Ст. Гавриловка, К.-Х.-С. ж. д.
163	Ламзаки Кириллъ Николаевичъ, купецъ и Мурмураки Степанъ Скэрловичъ, грекъ.	С. Знаменское, Черкасской вол., 3 ст., 2994 д.	Г. Славянскъ.
164	Мальцова Ольга Максимовна, купчиха.	Дер. Софiевка, Александровской вол., 2 стана, 550 дес.	Бахметьевское почт. отдѣл., Изюм. уѣзда.
165	Мартыненко Лука Евграфовичъ, купецъ.	Хут. Водяной, Бѣлянкой вол., 3 ст., 1245 дес.	Г. Славянскъ.
166	Рябинины Иванъ и Власть Ефимовичи, куп. сын.	Деревня Александровка, Гавриловской волости, 2 ст., 1539 дес.	Сл. Барвенк., Изюм. уѣзда.
167	Сосмiенко Василій Акимовичъ, купецъ.	С. Алисовка, Сергѣевской вол., 3 ст., 867 дес.	Краматорское почт. отд., Изюм. уѣзда.
168	Тимофѣева Александра Васильевна, жена куп.	С. Даниловка, Даниловской вол., 2 ст., 445 д.	Сл. Барвенк., Изюм. уѣзда.
169	Фингергутъ Людвигъ Германовичъ, купецъ, и Константинъ Германовичъ, присяжный повѣренный.	Хуторъ Горбоконовскій, Бѣлянкой вол., 3 ст., 1342 дес.	Г. Славянскъ.
170	Финченко Иванъ Феоктистовичъ, купеч. сынъ.	Дер. Андреевка, Сергѣевской вол., 3 ст., 320 д.	Дружковское почт. отдѣл., Бахм. уѣзда.
171	Фисаковъ Иванъ Андреевичъ, купецъ.	Хут. Самарскіе - Пруды, Сергѣевской вол., 3 ст., 2454 д.	Тоже.

172	Энгель Юсифъ Георгіевичъ, купеч. сынъ.	Дер. Маргаритовка, Гавриловской вол., 2 ст и хут. Зеленый, Александровской вол., 2 стана, 874 дес.	Бахметьевское почт. отдѣл., Изюм. уѣзда.
173	Энгель Флоріанъ Георгіевичъ.	Тоже 1271 дес.	Тоже.
174	Энгель Юганъ Григорьевичъ, купеч. сынъ.	Деревня Александровка, Даниловской вол., 2 ст., 500 дес.	Сл. Барвенк., Изюм. уѣзда.
175	Рябининъ Василій Ефимовичъ, мѣщан.	Сел. Богодарово, Гавриловской вол., 2 стана.	Тоже.
176	Шмидтъ Петръ Карловичъ, поселян.	Дер. Шабельковка, Бѣлянской вол., 3 стана.	Краматорское почт. отдѣл., Изюм. уѣзда.
177	Перецелицына Наталья Ефимовна, мѣщанка.	С. Михайловка, Михайловской вол., 3 ст., 719 д.	Сл. Барвенк., Изюм. уѣзда.
178	Черниковъ Мартынъ Федосѣевичъ и Коваленко Иванъ Гавриловичъ, крест.	С. Шкарупино, Александровской вол., 2 ст., 467 дес.	Бахметьевское почт. отдѣл., Изюм. уѣзда.
179	Шимке Германъ Карловичъ, мѣщ. и поселян. 21 домохоз.	Дер. Беззаботовка, Михайловской вол., 3 стана, 1495 дес.	Сл. Барвенк., Изюм. уѣзда.
180	Артесъ Екатерина-Маргарита Георгіевна, посел	Дер. Лавровка и Роганская степь, Михайловской вол., 580 дес	Тоже.
181	Вншлеръ Августъ Готлибовичъ, поселян.	Сел. Даниловка, Даниловской вол., 2 ст 500 д	Тоже.
182	Гяльцъ Даниль, Карль, Яковъ и Филиппъ, Динкель Отто и Яковъ и Вальтеръ Адольфъ.	Дер. Пригожая, Гавриловской вол., 2 ст., 440 д.	Ст. Гавриловка, К.-Х.-С. ж. д.
183	Классенъ Юганъ Яковлевичъ, поселян.	Дер. Федоровка, Гавриловской вол., 2 ст., 401 десятина.	Сл. Барвенк., Изюм. уѣзда.
184	Классенъ Екатерина, поселянка.	Дер. Новоселовка, Бѣлянской вол., 3 ст.	Краматорское почт. отдѣл., Изюм уѣзда.

185	Курць Эмануиль, Готлибъ и Яковъ Яковлевичи, поселян.	Дер. Красногорка, Бѣлянской вол., 3 стана, 869 дес	Краматорское почт. отдѣл., Изюм. уѣзда.
186	Мельманъ Іоганъ Давидовичъ, поселян.	Дерев. Сергѣевка, Сергѣевской вол., 3 ст., 200 д.	Дружковское почт. отдѣл., Бахм. уѣзда.
187	Миллеръ Іоганнъ Іогановичъ, поселян.	Дер. Варваровка, Михайловской вол., 3 стана, 741 дес.	Сл. Барвенк., Изюм. уѣзда.
188	Мичкусъ Козьма Павловичъ, запас. писарь.	Дер. Благодать, Александровской вол., 2 стана, 300 дес.	Бахметьевское почт. отдѣл., Изюм уѣздт.
189	Пасѣшниковъ Николай Ивановичъ, сынъ поч. гражд.	Дерев Александровка, Сергѣевской вол., 3 ст., 500 д.	Дружковское почт. отдѣл., Бахм. уѣзда.
190	Пьянковичъ Елена Ефимовна, домашн. наставн.	Сел. Золотой-Колодезь, Сергѣевской вол., 3 ст., 2437 дес.	Тоже.
191	Ремпель Гергардъ Гергардовичъ, Мартенсъ Петръ Корнелиусовичъ, Классенъ Абрагамъ и Гейнрихъ Юліусовы, Янценъ Гейнрихъ и Пеннеръ Давидъ Іоганновичъ, поселян	Хут. Добряновка, Гавриловской вол., 2 ст.	Ст. Гавриловка, К.-Х.-С. ж. д.
192	Ремпель Яковъ Петровичъ, поселян.	Дер. Семеновка, Бѣлянской вол., 800 д.	Краматорское почтов. отд., Изюм. уѣзда.
193	Судерманъ Елизавета Яковлевна, жена посел.	Дер. Новоселовка, Кантемирово тожъ, Сергѣевской вол., 3 ст., 691 д.	Дружковское почт. отдѣл., Бахм. уѣзда.
194	Тимошенко Степанъ Іануаріевичъ, казакъ.	Дер. Софіевка, Александровской вол., 2 стана.	Бахметьевское почт. отдѣл., Изюм. уѣзда.
195	Тупицынъ Иванъ Моисеевичъ, крест.	Роганская степь, Бѣлянской вол., 3 ст., 483 д.	Краматорское почт. отдѣл., Изюм. уѣзда.
196	Федерау Соломонъ Яковлевичъ, поселянинъ.	Дер. Новоселовка, Сергѣевской вол., 3 стана, 431 дес.	Дружковское почт. отдѣл., Бахм. уѣзда.

197	<b>Федерау</b> Аронъ Яковле- вичъ, поселянинъ.	Дер. Сергѣевка, Сергѣев- ской вол., 3 ст., 362 д.	Дружковское почт. отдѣл., Бахм. уѣзда.
198	<b>Фризенъ</b> Исаакъ Петро- вичъ, <b>Гибертъ</b> Яковъ Исааковичъ, <b>Альбрехтъ</b> Елизавета Францовна, <b>Дерксенъ</b> Юліусъ Пет- ровичъ и Елена Иса- аковна, поселяне.	Дер. Александровка, Гав- риловской вол., 2 ст., 550 дес.	Сл. Барвенк., Изюм. уѣзда.
199	<b>Шацъ</b> Адамъ Мартыно- вичъ, поселянинъ.	Дер. Лавровка, Михайлов- ской вол., 3 ст., 2526 д.	Тоже.
200	<b>Швейкертъ</b> Антонъ Ми- хайловичъ, поселян.	Дер. Пригожая и Марга- ритовка, Даниловской вол., 2 ст., 670 дес.	Тоже.
201	<b>Шидтгаль</b> Карлъ Юган- новичъ, поселян.	Дер. Архангельская, Да- ниловской вол., 2 ст., 1000 дес.	Тоже.
202	<b>Шнурковъ</b> Авксентій Ва- сильевичъ, пот. почет. гражданинъ.	Сел. Курулька 2-я, Ку- рульской вол., 2 ст., 547 дес.	Ст. Бантышево, К.-Х.-С. ж. д.
203	<b>Штейнъ</b> Яковъ Яковле- вичъ, поселянинъ.	Дер. Берестовая Балка, Даниловской вол., 2 ст., 688 дес.	Сл. Барвенк., Изюм. уѣзда.
204	<b>Везкровный</b> Иванъ Сте- пановичъ, крест.	Дер. Индиловка, Преле- стенской вол. и Семе- новка, Сергѣевской в., 3 ст., 773 дес.	Ст. Бантышево, К.-Х.-С. ж. д.
205	<b>Вичурко</b> Сысой Данило- вичъ, крест.	Дер. Новоселовка 1-я, Александровской вол., 2 ст., 428 дес.	Бахметьевское почт. отдѣл., Изюм. уѣзда.
206	<b>Войтенко</b> Василій Яков- левичъ, крест.	Хут. Роменскій и д. Бѣло- горка, Лиманской вол., 4 ст., 338 дес.	Г. Славянскъ.
207	<b>Гераськинъ</b> Кондратій Романовичъ, крест.	Дер. Андреевка, Сергѣ- евской вол., 3 ст., 314 д.	Дружковское почт. отдѣл., Бахм. уѣзда.



208	<b>Журавли</b> Захарій Яковлевичъ и Уляна Константиновна и <b>Самолюки</b> Николай Петровичъ и Агриппина Яковлевна, крестьяне.	Дер. Федоровка, Закотянской вол., 4 ст., 675 д.	Г. Славянскъ.
209	<b>Капиносы</b> Аврамъ и Михаилъ Венедиктовы, Никита, Иванъ и Герасимъ Федоровы, <b>Чепурной</b> Сидоръ Логвиновичъ и <b>Каліухъ</b> Кондрать Гордѣвичъ, кр.	Дер. Маргаритовка, Даниловской вол., 2 стана, 790 дес.	Сл. Барвенк., Изюм уѣзда.
210	<b>Клименко</b> Никифоръ Григорьевичъ, <b>Коноваленко</b> Дмитрій Николаевичъ и <b>Запара</b> Петръ Николаевичъ, <b>Павленко</b> Тарасъ и Семень Павловичи.	Дер. Новоселовка 3-я, Сергѣевской вол., 3 ст., 336 дес.	Дружковское почт. отдѣл., Бахм. уѣзда.
211	<b>Гостенко</b> Петръ, кр.	Сергѣевск. вол., с. Сергѣевка 3 ст., 368 дес.	Тоже.
212	<b>Корсунъ</b> Антонъ Матвѣевичъ и <b>Хваренникъ</b> Захарій Федоровичъ, крест.	Дер. Викино, Михайловской вол., 3 ст., 459 д.	Сл. Барвенк., Изюм. уѣзда.
213	<b>Мартыновы</b> Федоръ, Осипъ и Николай Петровичъ, крест.	Дер. Елизаветполь, Николаевской вол., 3 ст., 400 дес.	Г. Славянскъ.
214	<b>Мелиховъ</b> Михаилъ Ивановичъ, кр.	Дер. Александровка 1-я, Бѣлянской вол., 3 ст., 330 дес.	Краматорское почт. отдѣл., Изюм. уѣзда.
215	<b>Писанецъ</b> Маркъ, <b>Злобина</b> Александра, <b>Высоцкій</b> Илларионъ, <b>Малинскій</b> Федоръ, <b>Пивень</b> Миронъ и <b>Дерезенко</b> Сергѣй, крест.	Дер. Шкарушино, Александровской волости, 2 ст. 466 д.	Бахметьевское почт. отдѣл., Изюм. уѣзда.
216	<b>Разгонъ</b> Иванъ Пименовичъ, крест.	Сел. Сергѣевка, Сергѣевской вол., 3 ст., 359 десятинъ.	Дружковское почт. отдѣл., Бахм. уѣзда.

217	Романько Федоръ Евтихевичъ, крест.	Хут. Беззаботовка, дер. Екатериновка и Громова Балка, Александровской вол., 2 ст., 1116 д.	Бахметьевское почт. отдѣл., Изюм. уѣзда.
218	Татарко старшій, Иванъ Михайловичъ, крест.	Дер. Шкарупино, Александровской волости, 2 ст., 500 д.	Тоже.
219	Тарадайки Павелъ, Николай, Степанъ и Василій Даниловичи.	Дер. Лидина, Сергѣевской вол.,	Дружковское почт. отдѣл., Бахм. уѣзда.
220	Удовенко Василій, Лука, Прокофій и Михаилъ Герасимовичи, Дейнега Козьма и Федотъ Никифоровичи, Глущенко Карпъ Савельевичъ, Иванъ Герасимовичъ, Евдокія Михайловна, Иванъ Дмитриевичъ, Кирилъ Савельевичъ и Кононенко Сергѣй Александровичъ, крест.	Дер. Бруновка, Бѣлян-ской вол., 3 ст., 453 д.	Краматорское почт. отдѣл., Изюм. уѣзда.
221	Финченко Феоктистъ Прохоровичъ.	Дер. Ефимовка, Барвенковской волости, 2 ст., 545 дес.	Сл. Барвенк., Изюм. уѣзда.
222	Матейченко Прокофій, крест.	Дер. Федоровка, Николаевской вол., 3 ст.	Г. Славянскъ.
223	Яблочковы Афанасій Петровичъ и Николай Афанасьевичъ, Вондаренко Иванъ Максимовичъ, Малъевъ Андрей Григорьевичъ и др. крест.	Дер. Новоселовка, Александровской волости, 2 ст., 356 д.	Бахметьевское почт. отдѣл., Изюм. уѣзда.

## Кушанскій уѣздъ.

1	Абаза Веніаминъ Андреевичъ, поруч.	Софѣевское, Нижне-Дуванской, вол., 3 ст. 2042 десятины.	Слоб. Сватово-Лучка почт.-, телегр. конт.
2	Абаза Яковъ Николаевичъ, колл. асс.	Любимовское, Нижне-Дуванской в., 3 с., 677 <sup>1</sup> / <sub>2</sub> д.	Тоже.
3	Анисимова Анна Дмитриевна, жена ротмистра.	Мирно-Долинское, Нижне-Дуванской вол., 3 ст. 451 дес.	Тоже.

4	Афанасьевъ Владиміръ Евгеніевичъ, дворян.	Сенихское, Сеньковской вол., 1 ст., 1420 <sup>3</sup> / <sub>4</sub> д.	Сл. Сеньковъ. почт. телегр. контора.
5	Алферова Марія Иванов- на, жена надв. сов.	Чизвикское, Старовѣров- ской вол., 1 ст., 400 д.	Г. Купянскъ, почт.-телегр. контора.
6	Вѣлкина Валентина Ни- колаевна, жена стат. сов.	Сеньковское, Сеньковской вол., 1 ст., 539 дес.	Ст. Моночинов- ка К.-Х.-Сев. жел. дор.
7	Волтинъ Василій Василь- евичъ, губ. секр.	Содовое, Терновской вол., 3 ст., 1557 дес.	Сл. Кременная почт.-телегр. отдѣленіе.
8	Булацель Александръ Ильичъ, тит. сов.	Горькое, Старовѣровской вол., 1 ст. 353 <sup>1</sup> / <sub>2</sub> дес	Ст. Булацелев. Ю.-В. ж. д.
9	Березовскій Тимофей Емельяновичъ, капит.	Ново-Александровское, Нижне-Дуванской во- лости, 3 ст., 439 дес.	Слоб. Сватово- Лучка почт.- телегр. конт.
10	Булацель Зинаида Ива- новна, дворянка.	Горькое, Старовѣровской вол., 1 ст., 334 дес.	Ст. Булацелев. Ю.-В. ж. д.
11	Висчинскій Вячеславъ Карловичъ, маіоръ.	Васильевское, Сеньков- ской вол., 1 ст. 662 д.	Г. Купянскъ, почт.-телегр. контора.
12	Вольская Антонина Ива- новна, жена ген.-маіор.	Арсеньевское, Гусинской вол., 2 ст., 348 дес.	Тоже.
13	Гейцигъ Елисавета, жена поручика.	Сагуновское, Двурѣчан- ской вол., 2 ст., 329 <sup>1</sup> / <sub>4</sub> десятины.	Сл. Двурѣчная, почт.-телегр. отдѣленіе.
14	Гулькевичъ Екатерина Николаевна, жена на- двор. совѣтника.	Георгіевское, Каменской вол., 2 ст., 438 <sup>1</sup> / <sub>4</sub> дес.	Тоже.
15	Жукова Наталья Гри- горьевна, жена надв. сов.	Бартеневское, Колоде- зянской вол., 2 стана, 396 дес.	Тоже.

16	<b>Жилынская</b> Марія Івасильевна, жена корнета.	Геновское, Сеньковской вол., 1 ст., 643 <sup>1</sup> / <sub>4</sub> дес.	Сл. Сеньковъ, почт.-телегр. отдѣленіе.
17	<b>Зембарская</b> Надежда Арсеньевна, вдова поруч.	Приютовское, Гусинской вол., 2 ст., 304 <sup>1</sup> / <sub>4</sub> дес.	Г. Купянскъ почт.-телегр. контора.
18	<b>Зайцевъ</b> Николай Корнильевичъ, двор.	Серафимовское, Ольшанской вол., 2 ст. 748 <sup>1</sup> / <sub>4</sub> д.	Сл. Двурѣчная, почт.-телегр. отдѣленіе.
19	<b>Ильинская</b> Марія Дмитріевна, жена кол. рег.	Павловское, Сватово-Луцкой вол., 3 ст., 507 д.	Слоб. Сватова-Лучка, почт.-телегр. конт.
20	<b>Игнатьевъ</b> Александръ Алексѣевичъ, стат. сов.	Семеновское, Двурѣчанской вол., 2 ст., 1052 <sup>1</sup> / <sub>4</sub>	Сл. Двурѣчная почт.-телегр. отдѣленіе.
21	<b>Иванова</b> Юлія Александровна, жена дворян.	С п а с к о е, Старовѣровской вол., 1 ст., 368 <sup>3</sup> / <sub>4</sub> дес.	Г. Купянскъ, почт.-телегр. контора.
—			
22	<b>Ивановъ</b> Ѳедоръ Степановичъ, коллежскій секретарь.	Дисковское, Купянской вол., 1 ст., 408 <sup>3</sup> / <sub>8</sub> д.	Тоже.
23	<b>Курченинова</b> Анфиса Прохоровна, вдова (колл. сов.) шт.-ротм.	Отрадное, Колодезянской вол., 2 ст., 2682 дес.	Сл. Двурѣчная, почт. телегр. отдѣленіе
24	<b>Б синская</b> Юлія Семеновна, вдова коллежскаго сов.	Надежное, Каменской вол., 2 ст., 1941 дес.	Тоже.
25	<b>Капшукова</b> Варвара Николаевна, жена подпор.	Константиновское, Колодезянской вол., 2 ст., 343 дес.	Тоже.
26	<b>Коверина</b> Любовь Григорьевна жена кол. секр.	Журавское, Сеньковской вол., 1 ст., 392 дес.	Сл. Сеньковъ почт.-телегр. отдѣленіе.
27	<b>Курчениновъ</b> Сергѣй Николаевичъ, стат. сов.	Колодезянское, Колодезянской вол., 2 стана, 492 <sup>1</sup> / <sub>2</sub> дес.	Сл. Двурѣчная, почт.-телегр. отдѣленіе.

28	Ковалевская Клавдія Михайловна, вд. маіора.	Дисковское, Купянской вол., 1 ст., 742 <sup>1</sup> / <sub>2</sub> дес.	Г. Купянскъ, почт.-телегр. контора.
29	Качаки Константинъ Георгіевичъ, дворян.	Веселая-Пустошь, Нижне-Дуванской волос., 3 ст., 1125 <sup>3</sup> / <sub>4</sub> дес.	Слоб. Сватово-Лучка, почт.-телегр. отд.
30	Королевичъ - Юцевичъ Кондидъ, Іосифовичъ Витольдовичъ, дворян.	Мызенское, Ольшанской вол. 3 ст., 3105 дес.	Сл. Двурѣчная, почт телегр. отдѣленіе
31	Любицкая Зинаида Семеновна, жена дворян.	Харламовское, Старовѣровской вол., 1 стана, 590 <sup>3</sup> / <sub>4</sub> дес.	Г. Купянскъ почт.-телегр. контора.
32	Нероновъ Валеріанъ Александровичъ, полковн	Никольское, Колодезянской вол., 2 ст., 688 д.	Сл. Двурѣчная почт.-телегр. отдѣленіе.
33	Неронова Елизавета Николаевна, жена полк	Михайловская, Колодезянской вол., 2 стана. 1009 дес	Тоже.
34	Опадкая Марія Григорьевна, жена поруч.	Өомовское, Нижне-Дуванской вол., 3 стана, 446 <sup>1</sup> / <sub>2</sub> дес.	Слоб. Сватово-Лучка, почт.-телегр. отд.
35	Поклонскій Іосифъ Романовичъ, поруч.	Просянское, Гусинской вол., 2 ст., 1268 <sup>3</sup> / <sub>4</sub> д.	Г. Купянскъ поч.-телегр. контора.
36	Поповъ Семенъ Егоровичъ, дворян.	Бордюговское, Кабанской вол., 3 ст., 1967 <sup>1</sup> / <sub>2</sub> д	Слоб. Сватово-Лучка почт.-телегр. отд.
37	Онъ-же.	Колодезян., Колед. вол., 2 ст., 860 <sup>1</sup> / <sub>8</sub> дес.	Тоже.
38	Пучковъ Иванъ Афанасьевичъ, дѣйст студ.	Васильевское, Купянской вол., 1 ст., 672 <sup>1</sup> / <sub>2</sub> дес.	Г. Купянскъ, почт.-телегр. контора.
39	Пѣховскій Теодоръ Владиславовичъ, канд. прав.	Васильевское, Сеньковской вол., 1 ст. 654 <sup>1</sup> / <sub>4</sub> д.	Сл. Сеньковъ, почт.-телегр. отдѣленіе.
40	Рахманинова Марфа Александровна, вдова шт.-капитана.	Сенихское, Сеньковской вол., 1 ст., 738 дес.	Тоже.

41	Родинъ Андрей Густавовичъ, стат. сов	Александровское, Сеньковской вол., 1 стана, 312 <sup>7</sup> / <sub>8</sub> дес.	Сл. Сеньковъ, почт.-телегр. отдѣленіе.
42	Розаліонъ - Сошальскій Николай Васильевичъ, надв. совѣт.	Преображенское, Гусинской вол., 2 ст., 531 <sup>7</sup> / <sub>8</sub> д.	Г. Купянскъ, почт.-телегр. контора.
43	Розаліонъ - Сошальскій Иванъ Васильевичъ, поруч	Тоже, 347 <sup>3</sup> / <sub>4</sub> дес.	Тоже.
44	Розаліонъ - Сошальскій Дмитрій Егоровичъ, дворянинъ.	Песковатское, Гусинской вол., 2 ст. 1062 дес.	Тоже.
45	Розаліонъ - Сошальскій Александръ Егоровичъ, двор.	Лиманское, Каменской вол., 2 ст., 1092 дес.	Сл. Двурѣчная почт.-телегр. отдѣленіе.
46	Розаліонъ - Сошальскій Георгій Владиміровичъ, стат. сов.	Юрьевское, Кабанской вол. 3 ст., 980 дес	Слоб. Сватово-Лучка, почт.-телегр. отд.
47	Розаліонъ - Сошальская Софья Александровна, вдова кол. асс.	Селище, Гусинск. вол., 2 ст., 430 дес.	Г. Купянскъ, почт.-телегр. контора.
48	Розаліонъ - Сошальскій Владиміръ Владиміровичъ, стат. сов.	Юрьевское, Кабанской в., 3 ст., 981 дес.	Слоб. Сватово-Лучка, почт.-телегр. отд.
49	Сланчевская Марія Владиміровна, жена дѣйст. стат. сов	Юрьевское, Терновской вол., 3 ст., 986 <sup>3</sup> / <sub>4</sub> дес.	Сл. Кременная почт.-телегр. отдѣленіе.
50	Суковкина Александра Петровна, жена двор	Дружелюбовское, Песчанской вол., 1 ст., 1008 <sup>3</sup> / <sub>4</sub> дес.	Сл. Гороховатка, почт.-телеграфное отд.
51	Сыромятниковъ Семень Андреевичъ, дворян.	Верхне Дуванское, Покровской вол., 2 стана, 825 <sup>1</sup> / <sub>4</sub> дес	Сл. Покровскъ, почт.-телегр. отдѣленіе.
52	Соболева Дарья Семеновна, вдова, кол. рег.	Александровское, Старовѣровской волости, 1 ст., 389 <sup>1</sup> / <sub>4</sub> дес.	Г. Купянскъ, почт.-телегр. контора.
53	Сарадинаки Ипполитъ Павловичъ, шт.-ротм.	Благodatновское, Старовѣровской волости, 1 ст., 712 <sup>1</sup> / <sub>2</sub> дес	Тоже.

54	Силинъ Алексѣй Алексѣевичъ, дворян.	Гнильское, Петропавловской в., 1 ст., 341 <sup>1</sup> / <sub>4</sub> д.	Г. Купянскъ, почт.-телегр. контора.
55	Савенко Зинаида Евстафѣевна, жена дворян.	Муравлевское, Каменской вол., 2 ст., 454 дес.	Сл. Двурѣчная, почт.-телегр. контора.
56	Сибирцевъ Михайль Алексѣевичъ, надв. сов.	Кинь-Грусть Никольское, Сеньковской вол., 1 ст., 495 <sup>1</sup> / <sub>8</sub> дес.	Г. Купянскъ, почт. телегр. контора.
57	Смоляниновъ Виталій Ивановичъ, дворян.	Лозовское, Двурѣчанской вол., 2 ст., 513 дес.	Тоже.
58	Соболевъ Александръ Яковлевичъ, поруч.	Осадьковское, Купянской вол., 1 ст., 529 <sup>7</sup> / <sub>8</sub> дес.	Тоже.
59	Сулима Любовь Васильевна, вдова шт.-капит.	Петровское, Каменской вол., 2 ст., 1478 дес.	Сл. Двурѣчная, почт.-телегр. отдѣленіе.
60	Корюкъ Иванъ Ивановичъ, купецъ.		
61	Телятниковъ Иванъ Алексѣевичъ, подполк.	Крѣпоковское, Сватово-Лучской вол., 3 стана, 400 дес.	Слоб. Сватово Лучка, почт.-телегр. отд.
62	Телятниковъ Алексѣй Алексѣевичъ, капит	Тоже, 400 дес.	Тоже.
63	Труфанова Олимпіада Владиміровна, жена поруч.	Богородицкое, Покровской вол., 2 ст., 536 д.	Сл. Покровскъ, почт.-телегр. отдѣленіе.
64	Фонъ Фесингъ Елена Михайловна, ж. подполк.	Смородьковское, Старовѣровской вол., 1 ст., 400 дес.	Г. Купянскъ, почт.-телегр. контора.
65	Шереметевъ Александръ Дмитріевичъ, графъ.	Писаревское, Терновской вол., 3 ст., 841 <sup>1</sup> / <sub>2</sub> дес.	Сл. Кременная, почт.-телегр. отдѣленіе.
66	Яковлева Зинаида Петровна, вдова кол. секр., Корвинъ Круковская Анастасія Михайловна и Вѣляева Зинаида Михайловна, дворянки.	Капустянское, Терновской вол., 3 ст., 2832 д.	Тоже.

67	Анищенковское товарищество 16-ти крестьянъ, домохозяевъ.	Марсовское, Сеньковской вол., 1 ст., 323 <sup>1</sup> / <sub>2</sub> дес.	Сл. Сеньковъ, почт. телегр. отдѣленіе.
68	Вѣлецкій Семень Дмитріевичъ, крест.	Безванное, Ольшанской вол., 2 ст., 386 дес.	Сл. Двурѣчная, почт.-телегр. отдѣленіе.
69	Вилибинъ Левъ Григорьевичъ, купецъ.	Двурѣчанское, Двурѣчанской в., 2 ст., 528 <sup>1</sup> / <sub>2</sub> д.	Тоже
70	Ваашъ Елизавета Александровна, жена гражд.	Мыза-Виноградное, Каменской вол., 2 стана.	Тоже.
71	Барковы Митрофанъ и Аристархъ Петровичи, купеч. братья.	Ново-Млиское, Двурѣчанской вол., 2 стана, 798 <sup>1</sup> / <sub>2</sub> дес.	Тоже.
72	Балабанова Вѣра Степановна, жена мѣщан.	Тышковское, Сеньковской в., 1 ст., 592 <sup>1</sup> / <sub>2</sub> д.	Сл. Сеньковъ, почт.-телегр. отдѣленіе.
73	Бугайцевъ Θεодосій Дмитріевичъ, купецъ	Миропольское, Старовѣровской вол., 1 стана, 1073 <sup>1</sup> / <sub>2</sub> дес.	Г. Купянскъ, почт.-телегр. контора.
74	Вестужевское товарищество, 19-ти домохоз.	Боровское, Гороховатской вол., 1 ст., 440 дес.	Сл. Гороховатка, почт.-телеграфное отд.
75	Бугайцовское товарищество, 21 домох.	Ивановское, Ольшанской вол., 2 ст., 443 <sup>3</sup> / <sub>4</sub> дес.	Сл. Двурѣчная, почт. телегр. отдѣленіе.
76	Вабинъ Алексій Васильевичъ, купецъ.	Андреевское, Сватово-Лучской вол., 3 стана, 413 <sup>1</sup> / <sub>8</sub> дес.	Слоб. Сватово-Лучка, почт.-телегр. отд.
77	Вабинъ Іосифъ Васильевичъ, купецъ.	Тоже, 415 <sup>1</sup> / <sub>4</sub> дес.	Тоже.
78	Вабинъ Семень Васильевичъ, мѣщанинъ.	Заморуевское, Сватово-Лучской вол., 3 стана, 362 дес.	Тоже.
79	Барковъ Митрофанъ Петровичъ, купецъ.	Волоско - Балаклеяское, Старовѣровской вол., 1 ст., 1164 дес.	Г. Купянскъ, почт.-телегр. контора.
80	Водянское товарищество 27 крестьян. домохоз.	Водянское, Кабанской вол., 3 ст., 380 <sup>1</sup> / <sub>2</sub> дес.	Сл. Сватово-Лучка, почт.-телегр. отд.



81	Войтенко Василій Яковлевичъ, крест.	Юрьевское, Терновской вол., 3 ст., $407\frac{1}{8}$ дес.	Сл. Кременная, почт.-телегр. отдѣленіе.
82	Васеловское товарищество 45 домохозяевъ.	Тоже, $858\frac{1}{4}$ дес.	Тоже.
83	Горбачевъ Алексѣй Петровичъ, мѣщан.	Антоновское, Покровской вол., 2 ст., $1520\frac{1}{4}$ дес.	Сл. Покровскъ, почт.-телегр. отдѣленіе.
84	Григоровъ Василій Федоровичъ, крест.	Дисковское, Старовѣровской вол., 1 стана, $719\frac{3}{4}$ дес.	Г. Купянскъ, почт.-телегр. контора.
85	Гнилицкій Семень Прокофьевичъ, крест.	Мѣловатское, Кабанской вол., 3 ст., $628\frac{1}{4}$ дес.	Слоб. Сватово-Лучка, почт.-телегр. отд.
86	Гарагуля Петръ Яковлевичъ, крест.	Невское, Терновской вол., 3 ст., $390\frac{1}{2}$ дес.	Сл. Кременная, почт.-телегр. отдѣленіе.
87	Гонтаревское товарищество 30 домохозяевъ.	Бартедьевское, Колодезянской вол., 2 стана, $385\frac{1}{4}$ дес.	Сл. Двурѣчная, почт.-телегр. отдѣленіе.
88	Двурѣчанское общество.	Двурѣчанское Двурѣчанской вол., 2 стана, $1725\frac{3}{4}$ дес.	Тоже.
89	Журавское товарищество 16 домохозяевъ.	Сеньковской вол., 1 ст., $304\frac{5}{8}$ дес.	Сл. Сеньковъ, почт.-телегр. отдѣленіе.
90	Зубко - Конотопскаго Александра Васильевича, наслѣдн. крест.	Александровское, Ольшанской вол., 2 ст., 490 д.	Сл. Двурѣчная, почт.-телегр. отдѣленіе.
91	Ивашура Андрей Степановичъ, крест.	Журавское, Сеньковской вол., 1 ст., $1633\frac{1}{2}$ дес.	Сл. Сеньковъ, почт.-телегр. отдѣленіе.
92	Кочинъ Дмитрій Васильевичъ, купецъ.	Карайчевское, Покровское, вол., 2 ст., $4406\frac{1}{2}$ дес.	Сл. Покровскъ, почт.-телегр. отдѣленіе.
93	Кочинъ Михаилъ Васильевичъ, купецъ.	Кобыльское, Нижне-Дуванской вол., 3 стана, $9932\frac{3}{4}$ дес.	Слоб. Сватово-Лучка, почт.-телегр. отд.

94	<b>Кочина</b> Елена Ивановна, жена купца	Софiевское, Нижне-Дуванской вол., 3 стана, 1666 <sup>1</sup> / <sub>8</sub> дес.	Слоб. Сватово-Лучка, почт.-телегр. отд.
95	<b>Кирьянсъ</b> Иванъ Яковлевичъ, купеч. сынъ	Ивановское, Колодезянской вол., 2 ст. 647 д.	Сл. Двуръчная, почт.-телегр. отдѣленіе.
96	<b>Кривцовское</b> сельское товарищество.	Кривцовское, Старовъровской вол., 1 стана, 330 <sup>1</sup> / <sub>4</sub> дес.	Г. Купянскъ, почт.-телегр. контора.
97	<b>Кривцовское</b> товарищество 39 крест., домох.	Тоже, 379 <sup>1</sup> / <sub>4</sub> дес.	Тоже.
98	<b>Кутько</b> Сафронъ Даниловичъ, крест.	Ново-Александровское, Нижне-Дуванской вол., 3 ст., 473 дес.,	Слоб. Сватово-Лучка, почт. отдѣленіе.
99	<b>Кравцовъ</b> Григорій Филипповичъ, мѣщан.	Мирно-Долинское, 591 <sup>1</sup> / <sub>4</sub> десят.	Сл. Волоховъ-Яръ, почтово-телегр. конт.
100	<b>Кабановъ</b> Иванъ Павловичъ и <b>Сердюкъ</b> Сила Федоровичъ, крест.	Юрьевское, Терновской вол., 3 ст., 810 дес.	Сл. Кремная, почт.-телегр. отдѣленіе.
101	<b>Кирьянова</b> Елена Яковлевна, дочь купца	Ивановское, Колодезянской вол., 2 ст., 403 д.	Сл. Двуръчная, почт.-телегр. отдѣленіе.
102	<b>Курдубановъ</b> Александръ Гавриловичъ, купецъ.	Клещавый, Сеньковской вол., 1 ст., 523 <sup>1</sup> / <sub>2</sub> дес.	Сл. Сеньковъ, почт.-телегр. отдѣленіе.
103	<b>Купянское</b> крестьянское сельское общество.	Березовское, Купянскаго вол., 1 ст., 328 <sup>7</sup> / <sub>8</sub> дес.	Г. Купянскъ, почт.-телегр. контора.
104	<b>Лихолеть</b> Иванъ Семеновичъ, купецъ.	Юрьевское, Песчанской вол., 1 ст., 610 дес.	Сл. Гороховатка, почт.-телеграфное отд.
105	<b>Мартыненко</b> Василій Васильевичъ, крест.	Ново-Никольское Сватово-Луцкой вол., 3 ст., 608 <sup>1</sup> / <sub>2</sub> дес.	Слоб. Сватово-Лучка, почт.-телегр. отд.
106	<b>Марковъ</b> Петръ Васильевичъ, купецъ.	Волоско-Балаклеяское, Старовъровской вол., 1 ст., 787 <sup>1</sup> / <sub>4</sub> дес.	Г. Купянскъ, почт.-телегр. контора.

107	Марсовское Товарищество, 19 домохоз.	Марсовское, Гороховатской вол., 1 стана, 369 <sup>1</sup> / <sub>4</sub> дес.	Сл. Гороховатка, почт.-телеграфное отд.
108	Нарожный Трофимъ Архивовичъ, крест.	Ивановское, Старовѣровской вол., 1 ст., 343 д.	Г. Купянскъ, почт. телегр. контора
109	Ольховый Михаилъ Дмитриевичъ, купецъ.	Никольское Старовѣровской вол., 1 стана, 638 <sup>1</sup> / <sub>4</sub> дес.	Тоже.
110	Огурцовъ Павелъ Тимофеевичъ, купецъ.	Ерошевское, Дзурѣчанской вол., 2 стана, 676 <sup>5</sup> / <sub>8</sub> дес.	Ст. Булацелев. Ю.-В. ж. д.
111	Ольховый Степанъ Михайловичъ, крест	Никольское, Старовѣровской вол., 1 стана, 400 дес.	Г. Купянскъ, почт. телегр. контора.
112	Парманинъ Дмитрій Михайловичъ, купецъ.	Крѣпаковское, Нижне-Дуванской вол., 3 ст., 797 дес.	Слоб. Сватово-Лучка, почт.-телегр. отд.
113	Парманина Евдокія Дмитриевна, купчиха.	Никольское, Покровской вол., 2 ст., 798 <sup>1</sup> / <sub>2</sub> дес.	Сл. Покровскъ, почт.-телегр. отдѣленіе.
114	Пономаревъ Африканъ Михайловичъ, священ.	Ново-Селидобное Старовѣровской вол., 1 ст., 826 дес.	Г. Купянскъ, почт.-телегр. контора.
115	Прокопѣевское Товарищество 16 крестьянъ.	Оомовское, Нижне-Дуванской вол., 1 стана, 413 <sup>1</sup> / <sub>4</sub> дес.	Слоб. Сватово-Лучка, почт.-телегр. отд.
116	Петро-Варваровское товарищество 14 крест.	Петро-Варваровское, Сеньковской вол., 1 стана, 428 <sup>1</sup> / <sub>2</sub> дес.	Сл. Сеньковъ, почт.-телегр. отдѣленіе.
117	Погребнякъ Матвѣй Александровичъ, крест.	Жеребецкое, Сватово-Луцкой вол., 3 стана, 392 <sup>1</sup> / <sub>2</sub> дес.	Слоб. Сватово-Лучка, почт.-телегр. о
118	Поминова Елена Григорьевна, жена купца.	Сенихское, Сеньковской вол., 1 ст., 900 дес.	Сл. Сеньковъ, почт.-телегр. отдѣленіе.

119	Рабиновичъ Моисей Григорьевичъ, купецъ.	Геновское, Сеньковской вол., 1 ст., 908 <sup>2</sup> / <sub>3</sub> дес.	Сл. Сеньковъ, почт.-телегр. отдѣленіе.
120	Оомовская женская Община Харьковск. епархіи.	Оомовское, Нижне-Дуванской вол., 3 ст., 502 д.	Слоб. Сватово-Лучка, почт.-телегр. отд.
121	Сгонниковъ Владиміръ Алексѣевичъ, крест.	Рымлянское, Покровской вол., 2 ст., 360 дес.	Сл. Покровскъ, почт.-телегр. отдѣленіе.
122	Сальковъ Иванъ Степановичъ, крест., перешло Ульянъ Моисеевичъ, Ивану, Ильѣ и Марьѣ Ивановымъ Сальковымъ	Калиновское, Гороховатской вол., 2 стана, 450 <sup>1</sup> / <sub>4</sub> дес.	Сл. Гороховатка, почт.-телеграфное отд.
123	Смородинъ Михаилъ Андреевичъ, крест.	Юрьевское, Кабанской вол., 3 ст., 407 дес.	Слоб. Сватово-Лучка, почт.-телегр. отд.
124	Стецковское товарищество 17 крестьянъ.	Касьяновское Двурѣчанской волости, 2 стана, 303 <sup>2</sup> / <sub>8</sub> дес.	Сл. Двурѣчная, почт.-телегр. отдѣленіе.
125	Хлопонины Иванъ и Леонтій Ивановичи, куп.	Бараньяче, Покровской вол., 2 ст., 680 дес.	Сл. Покровскъ, почт.-телегр. отдѣленіе.
126	Хлопонинъ Дмитрій Романовичъ, мѣщан.	Топольское, Покровской вол., 2 ст., 626 дес.	Тоже.
127	Хотѣнское товарищество 42 крестьянъ.	Ерошевское, Двурѣчанской вол., 2 ст., 522 д.	Сл. Двурѣчная, почт.-телегр. отдѣленіе.
128	Чезвикское товарищество 63 крестьянъ.	Чезвикское, Старовѣровской в., 1 ст., 586 <sup>1</sup> / <sub>4</sub> д.	Г. Купянскъ, почт.-телегр. контора.
129	Шкицкая Авдотья Константиновна, мѣщанка.	Богодаровское, Нижне-Дуванской вол., 3 ст., 395 <sup>1</sup> / <sub>4</sub> дес.	Слоб. Сватово-Лучка, почт.-телегр. отд.
130	Шапошникова Любовь Дмитриевна, жена крест.	Романовское, Старовѣровской вол., 1 стана, 570 дес.	Г. Купянскъ, почт.-телегр. контора.
131	Ширинко Дмитрій Васильевичъ и Яковъ Дмитриевичъ, мѣщане.	Александровское, Терновской вол., 3 стана, 1731 <sup>3</sup> / <sub>4</sub> дес.	Сл. Кременная, почт.-телегр. отдѣленіе.

1	<b>Анненкова</b> Михаила Николаевича, генералъ-лейтенанта, наслѣдниковъ.	Бобровское, Бобровской вол., 1 ст., 1423 дес.	Лебединская почт.-телегр. контора.
2	<b>Вогаевская</b> Марія Францовна, вдова надв. сов.	Василевское, Василевской вол., 2 ст., 5843 дес.	Тоже.
3	<b>Булатовичъ</b> Евгенія Андреевна, ж. ген.-маіора.	Марковское, Марковской вол., 2 ст., 1430 дес.	Тоже.
4	<b>Вѣллярцева</b> Лидія Александровна, жена двор.	Даценковское, Ворожбянской вол., 1 ст., 487 д.	Тоже.
5	<b>Войничъ - Сяноженскій</b> Владиславъ Платоновичъ, дворянинъ	Козелянское, Ольшанской вол., 2 ст., 874 дес.	Тоже.
6	<b>Величко</b> Алексѣй Львовичъ Ротмистръ, Каминскіе Василий и Дмитрій Александровичи двор. и <b>Нискубина</b> Марія Александровна, жена казака.	Марковское, Марковской вол., 2 ст., 581 дес.	Тоже.
7	<b>Воропанова</b> Анастасія Николаевна, жена юнкер.	Александровское, Турчянской вол., 2 стана, 1019 дес.	Тоже.
8	<b>Величко</b> Елизавета Евгеньевна, жена ротм.	Голубовское, Штеповской вол., 2 стана, 703 дес.	Тоже.
9	<b>Гладковъ</b> Николай Григорьевичъ, поруч.	Мирновское, Штеповской вол., 2 стана, 426 дес.	Тоже.
10	<b>Давиловъ</b> Василий Васильевичъ, поруч.	Штеповское, Штеповской вол., 2 ст., 1184 дес.	Тоже.
11	<b>Добросельская</b> Юлія Николаевна, дворянка.	Рябушкинское, Рябушкинской вол., 1 стана, 886 дес.	Тоже.
12	<b>Добросельскаго</b> Василия Матвѣевича, дѣйствит. стат. сов., наслѣдн.	Марковское, Марковской вол., 2 ст., 354 дес.	Тоже.

13	<b>Добросельскаго Петра Алексѣевича</b> , кол. асс. наслѣдн.	Граминское, Штеповской вол., 2 ст., 471 десят.	Лебединская почт.-телегр. контора.
14	<b>Зеленскій Владиміръ Владиміровичъ</b> , стат. сов. и жена его Анна Исидоровна.	Рябушкинское, Рябушкинской вол., 1 стана, 388 дес.	Тоже.
15	<b>Кѳнигъ Леопольдъ Егоровичъ</b> , дѣйст. стат. сов.	Буймерское, Буймерской вол., 1 ст., 3380 дес.	Тоже.
16	<b>Капнистъ Василій Алексѣевичъ</b> , графъ, тайн. совѣтникъ.	Михайловское, Михайловской вол., 2 ст., 4636 д.	Тоже.
17	<b>Капнистъ Дмитрій Алексѣевичъ</b> , графъ, тайн. совѣтникъ.	Тоже, 2369 д.	Тоже.
18	<b>Карповой Анны Васильевны</b> , жены стат. совѣт. наслѣдн.	Марковское, Марковской вол., 2 ст., 397 десят.	Тоже.
19	<b>Ковалевскій Николай Николаевичъ</b> , дворян.	Боровеньское, Боровеньской вол., 1 ст., 1145 д.	Тоже.
20	<b>Кондратьевъ Александръ Михайловичъ</b> , губерн. секретарь.	Велико-Исторопское, Велико-Исторопской вол., 1 ст., 573 д.	Тоже.
21	<b>Комстадіусъ Николай Михайловичъ</b> , дворян.	Бобрикское, Тучнянской вол., 2 ст., 724 дес.	Терновская почт.-телегр. контора.
22	<b>Курисъ Иванъ Иракліевичъ</b> , дѣйст. стат. сов.	Луцыковское, Марковской вол., 2 ст., 2087 дес.	Лебединская почт.-телегр. контора.
23	<b>Кучеровъ Яковъ Владиміровичъ</b> , капит. генер. штаба.	Гудимовское, Рябушкинской вол., 1 ст., 2230 д.	Тоже.
24	<b>Колендо Александра Владиміровна</b> , жена полк.	Куличанское, Боровеньской вол., 1 ст., 1699 д.	Тоже.

25	<b>Ковалевская</b> Александра Владиміровна, ж. двор.	Караванское, Рябушкинской вол., 1 ст., 507 д.	Лебединская почт.-телегр. контора.
26	<b>Комстадіусъ</b> Сергій Михайловичъ, дворян., и <b>Зборомирская</b> Софія Михайловна, жена гвардіи поручика.	Бобрикское, Тучнянской вол., 2 ст., 442 десят.	Терновская почт.-телегр. контора.
27	<b>Мокшицкій</b> Андрей Николаевичъ, надв. сов.	Печищанское, Марковской вол., 2 ст., 1116 дес.	Лебединская почт.-телегр. контора.
28	<b>Мусинъ-Пушкинъ</b> Алексій Алексѣевичъ, графъ, кор. кав.-полка.	Анненбергъ, Червленовской вол. 1 ст., 1011 д.	Тоже.
29	<b>Масловская</b> Елизавета Николаевна, дворянка, по мужу Чекалова.	Березовый Яръ, Боровеньской вол., 1 ст., 1324 д.	Тоже.
30	<b>Пономаревъ</b> Николай Николаевичъ, поруч.	Селище, Боровеньской в., 1 ст., 216 д.	Тоже.
31	<b>Плетневъ</b> Дмитрій Ивановичъ, кол. асс.	Бобрицкое, Боровеньской вол., 1 ст., 280 десят.	Тоже.
32	<b>Романова</b> Надежда Степановна, вдова поруч.	Верхосульское, Верхосульской вол., 2 ст., 714 д.	Тоже.
33	<b>Руссо-де-Живонъ</b> Анна Андреевна, жена полк.	Супруновское, Аннинской вол., 2 ст., 467 десят.	Терновская почт.-телегр. контора.
34	<b>Серебряковъ</b> Аполлонъ Алексѣевичъ, генер.-инженеръ	Николаевское, Аннинской вол., 2 ст., 399 десят.	Тоже.
35	<b>Смиттенъ</b> Анна Львовна, жена подполковн	Марковское, Марковской вол., 2 ст., 483 десят.	Лебединская почт.-телегр. контора.
36	<b>Савичъ</b> Ольга Андреевна, дворянка.	Городищанское, Терновской вол., 2 ст., 306 д.	Терновская почт.-телегр. контора.

37	Стасюлевичъ Николай Николаевичъ, корнетъ.	Петровское, Рябушкинской вол., 1 ст., 377 д.	Лебединская почт.-телегр. контора.
38	Толстой Михаилъ Михайловичъ, графъ, дѣйств. стат. совѣтн.	Зеленьковское, Ольшанской вол., 2 ст., 2071 д.	Тоже.
39	Тимченко-Рубана Степана Степановича, подпоручика наслѣдн.	Ключиновское, Штеповской вол., 2 ст., 484 дес.	Тоже.
40	Тимченко-Рубана Александра Степановича, поручика, наслѣдн.	Тоже, 414 дес.	Тоже.
41	Товарищество Чупаховскаго свекло-сахарнаго завода	Чупаховское, Чупаховской вол., 1 ст., 4042 дес.	Тоже.
42	Тарнавскій Григорій Васильевичъ, надв. сов.	Ольшанское, Ольшанской вол., 2 ст., 290 десят.	Тоже.
43	Татищева Алексѣя Никитича, дѣйств. стат. сов., наслѣдн.	Штеповское, Штеповской вол., 2 ст., 1886 дес.	Тоже.
44	Траскинъ Илья Дмитриевичъ, отст. ротм.	Сергѣевское, Анненской вол., 2 ст., 493 десят.	Герновская почт.-телегр. контора.
45	Товарищество Харьковско-Романовскихъ свекло-сахарныхъ заводовъ.	Романовское, Велико-Исторопской вол., 1 ст., 2846 дес.	Ст. Боромли Х.-Н. ж. д.
46	Фролова Анна Львовна, вдова подполк.	Марковское, Марковской вол., 2 ст., 370 десят.	Лебединская почт. телегр. контора.
47	Харитоненко Наталія Максимовна, вд. дѣйствит. стат. сов.	Тоже, 1504 д.	Тоже.
48	Холодовскій Иванъ Ивановичъ, полковн.	Велико-Исторопское, Велико-Исторопской вол., 1 ст., 308 д.	Тоже.
49	Хрущова Наталія Александровна, вд. над. сов.	Лифенское, Ворожбянской вол., 1 ст., 550 д.	Тоже.



50	Холодовская Марія Николаевна, жена полк.	Велико-Исторопское, Велико-Исторопской вол., 1 ст., 454 д.	Лебединская почт.-телегр. контора.
51	Черицёвы Александра и Марія Павловны, доч. штабсъ-капитана.	Лосевка, Мартыновской вол., 1 ст., 508 десят.	Тоже.
52	Чаплицъ Марія Константиновна, жена шт.-рот., урожд Ребиндеръ.	Будковское, Толстянской вол., 2 ст. 1618 дес.	Будковская почт.-телегр. контора.
53	Шидловская Варвара Александровна, вд. пол.	Тучнянское Тучнянской вол., 2 ст., 1110 дес.	Лебединская почт.-телегр. контора.
54	Шидловскій Михаилъ Романовичъ, генераль-маіоръ.	Тоже, 1365 дес.	Тоже.
55	Щербатовъ Борисъ Сергѣевичъ, князь.	Терновское, Терновской вол., 2 ст., 2602 дес.	Терновская почт.-телегр. контора.
56	Щербатова Анна Николаевна, княгиня.	Тоже, 5065 дес.	Тоже.
57	Юсупова Зинаида Николаевна, княгиня, по мужу граф. Сумарокова-Эльстонъ.	Ясеновское, Ясеновской в., 1 ст., 1014 дес.	Лебединская почт.-телегр. контора.
58	Коробовъ Феодосій Степановичъ, купеч. сынъ.	Имѣнію названія нѣтъ, а земля въ разныхъ урочищахъ, Алешанской вол., 1 ст., жит. имѣеть въ с. Алешнѣ, 617 дес.	Тоже.
59	Калугинъ Иванъ Фаддеевичъ, купеч. сынъ.	Лозовое, Василевской в., 2 ст., 1266 дес.	Тоже.
60	Калугина Фаддея Григорьевича, купца, наслѣдн.	Верхосульское, Верхосульской вол., 2 ст., 480 дес.	Тоже.
61	Врининга Карла Ивановича, куп., наслѣд.	Велико-Исторопское Велико-Исторопской вол., 1 ст., 537 <sup>1</sup> / <sub>2</sub> дес.	Тоже.
62	Кононенко Николай Алексѣевичъ, сынъ куп.	Гринцево, Штеповской в., 2 ст., 457 д.	Тоже.

1	Аладьины Афанасій, Гавриилъ, Василій, Максимъ и Федоръ Козьмины, кр.	При х. Каменномъ-Колодезѣ (Лозное тожъ), Александров. вол., 2 ст., 332 д.	Сл. Александровка, почт. отдѣленіе.
2	Аракинъ Помпей Игнатьевичъ, ген.-маіоръ.	При х. Авенировкѣ, Осиновской вол., 1 стана, 531 дес.	Сл. Н.-Псковъ почт. отд.
3	Албрандъ Владиміръ Ивановичъ, тит. сов.	При сл. Ахтыркѣ (Веселой тожъ) и х. Арентовомъ и при дер. Анненской (Благодатное тожъ), Муратовской вол., 5 ст., 459 д.	Сл.-Муратово, почт. отд.
4	Антоновъ Иванъ Никифоровичъ, сельск. обыв.	Въ дач. Орѣховской и Петровеньковской, Боровской вол., 6 ст., 1075 дес.	Сл. Лисичан., Бахм. уѣзда, почт. отдѣл.
5	Акціонерное общ. Высочайше утвержд. для произв. соды въ Россіи.	При сл. Бѣлявкѣ, Больш. лугъ, Боровеньской в., 6 ст., 919 д.	Тоже.
6	Александропольское общ., отъ А. А. Стаховича.	При сл. Михайло-Полюсь, Боровской вол., 6 ст., 251 дес.	Ст. Любимовъ, постъ, Екатер. ж. д., почт. отд.
7	Александровское общ. изъ 110 домохоз.	Александровской вол., 2 ст., 497 д.	Сл. Александровка, почт. отдѣленіе.
8	Анновское общ. отъ крест. Поземельн. банка.	При с. Каменномъ и Лозовомъ, Астраханской вол., 6 ст., 318 д.	Сл. Н.-Астрахань, почт. отдѣленіе.
9	Буковская Барвара Сергѣевна, вд. поруч.	При х. Татарскомъ и Николаевкѣ, Тянушевск. вол., 2 ст., 1008 д.	Сл. Бѣлолуцкѣ, почт. телегр
10	Вѣлоусовъ Антонъ, кр.	При х. Константиновскомъ, Бурломъ, Тянушевской вол., Ампиловкѣ, Ново-Бѣлянкой вол., и при дачѣ Писаревской, Александровской вол., 2 ст., 3087 д.	Сл. Ровеньки, Острогояж. у., почт. отд.

11	<b>Бутковы</b> Семень и Георгій Васильевичи, двор.	При х. Васильевскомъ, Старобѣльской вол., 1 ст., 370 дес.	Г.Старобѣльскъ, почт. отд.
12	<b>Вулгаковъ</b> Михаилъ, колл. секр.	При дер. Анцыферовской, Мостовской вол., 6 ст., 1000 дес.	Слоб. Мостки, почт. отд.
13	<b>Вондаревъ</b> Константинъ, двѣст студ.	Въ дачѣ сл. Варваровки, Боровеньской вол., 6 ст., 396 дес.	Сл. Н.-Астрахань, почт.-отдѣленіе.
14	<b>Акульшянъ</b> Владиміръ Петровичъ, пот. поч. гражд.	При х. Масловкѣ, Воеводской вол., 2 ст., 851 д.	Сл. Александровка, почт. отдѣленіе.
15	<b>Воженко</b> Николай Емельяновичъ, крест.	При х. Полтавскомъ, Воеводской вол., при сл Воеводской, 2 ст., 340 д.	Тоже.
16	<b>Вогдановъ - Гайдуковъ</b> Андрей Ивановичъ, мѣщ.	При сл. Покровской и Креничномъ, Мостовской вол., 6 ст., 318 д.	Слоб. Мостки, почт. отд.
17	<b>Врюхненко</b> Козьма Ефимовичъ, мѣщ.	При дер. Круглой 2-й, Мостовской вол., 6 ст., 1042 д.	Тоже.
18	<b>Буковскій</b> Николай Ивановичъ, кол. ассес.	При д. Приютѣ и х. Николаевкѣ, Танюшевской вол., 2 ст., 700 д.	Сл. Бѣлолуцкѣ, почт. отд.
19	<b>Буковскій</b> Александръ Ивановичъ, двор.	Тоже, 899 дес.	Тоже.
20	<b>Верестъ</b> Иванъ Трофимовичъ, кр. и <b>Римско-Корсаковъ</b> Александръ Валеріановичъ, двор.	При р. С. Донецъ подъ названіемъ „Львовская“ лѣсная дача, Боровской вол., 5 ст., 396 д.	Ст. Любимовъ постъ Екатер., ж. д., почт. отд.
21	<b>Васневъ</b> Сергій Петровичъ, куп.	При д. Геевкѣ, Старо-Айдаровской вол., 5 ст., 1160 д.	Сл. Петро-Павловка, почт. отдѣленіе.
22	<b>Гирчичъ</b> Ольга Александровна, жена колл. сов.	При сл. Ново-Александровкѣ, Воеводской вол., 2 ст., 633 д.	Г.Старобѣльскъ.

23	Груданскіе Евгенія, Марія и Оттилія Александровны, двор., и вд. сына пров. Юлія Александровна Эйселеръ.	При хуторѣ Алексаполь (Лозная тожъ), Александровской вол., 2 ст., 506 дес.	Сл. Александровка. почт. отдѣленіе.
24	Гинцманъ Фридрихъ Вильгельмовичъ, Пудвиль Іоганнъ Мартыновичъ, Курцъ Іоганъ Мартыновичъ, Родѣ Яковъ Хрисанфовичъ и Коль Гейнрихъ Михайловичъ, посел.	При сл. Александровскъ, Александровской вол., 5 ст., 1087 д.	Тоже.
25	Гавриловъ Павелъ Петровичъ, мѣщ.	При х. Дубниковскомъ и Затерковскомъ, Боровеньской вол., 6 ст., 543 д.	Ст. Любимовъ постъ, Екатер. ж. д. почт. отд.
26	Гладковъ Матвѣй Максимовичъ, мѣщ.	При сл. Безгиновой, Ново-Айдарской волости, 5 ст., 2057 д.	Сл. Н.-Айдаръ почт. отд.
27	Гейникъ Михаилъ Демьяновичъ, сынъ австр. поддан.	Въ особой дачѣ при сл. Каменкѣ, Каменской в., 3 ст., 937 д.	Сл. Марковка, почт. отд.
28	Городецкая Вѣра Николаевна, жена кандид. Моск. универс.	При д. Трутовкѣ, Александровской вол., 2 ст., 793 дес.	Сл. Александровка, почт. отдѣленіе.
29	Гречишкинское общество.	При х. Лозовѣ, Трехизбенской вол., 5 ст., 723 д.	Сл. Муратово, почт. отд.
30	Гранфельдъ Ольга Робертовна, вдова полк.	При х. Студенецкомъ, Осиновской вол., и д. Писаревкѣ, 1 ст., 353 д.	Сл. Н.-Псковъ, почт. отд.
31	Доровской Андрей Яковлевичъ, купецъ.	При х. Студенецкомъ, Осиновской вол., 1 ст., 798 дес.	Тоже.
32	Доровская Анна Гавриловна, жена куп.	При х. Верхне-Студенецкомъ, Осиновской вол., и х. Пелагіада, Танюшевой в., 1 ст., 615 д.	Тоже.

33	Дьяковское общество.	Колядоной вол., 5 ст., 1207 д.	Сл. Н.-Айдаръ, почт. отд.
34	Дрожаниковъ Василій Прокофьевичъ, крест.	При х. Средне-Науголь- номъ, Тимоновской в., х. Анастасіевскомъ и д. Ивановкѣ, 2 ст., 935 д.	Сл. Александр- ровка, почт. отдѣленіе.
35	Евютяны Анна Андреев- на, Марія, Александра и Николай, мѣщ.	При сл. Путневольт, Таню- шевской вол. и Козин- ской дачѣ, 2 ст., 642 д.	Тоже.
36	Зощенковы Григорій, Ле- онидъ, Еликонида и Александра Яковлевы, двор., и Гарденина Елена Яковлевна, ж. дв.	При д. Елизаветовкѣ, Му- ратовской вол., 5 ст., 356 д.	Сл. Муратово, почт. отдѣл.
37	Зайцева Анна Александр- ровна, жена двор.	При сл. Ново-Александр- ровкѣ, Воеводской вол., 2 ст., 420 д.	Сл. Александр- ровка почт. отдѣленіе.
38	Иванова Юлія Викентьев- на, вд. колл. регистр.	При х. Платоновкѣ, Ти- моновской вол., 2 ст., 350 д.	Тоже.
39	Измайловъ Эсперъ Алек- сандровичъ, двор.	При х. Александровкѣ, Старобѣльской вол., 1 ст., 484 д.	Г. Старобѣльскъ.
40	Ивановъ Ѳеодоръ Ивано- вичъ, куп.	При х. Верхне-Суходолѣ, Орапномъ, Роговомъ, с. Александрополѣ и уроч. Казіоновѣ, 1 ст., 1635 д.	Сл. Н.-Псковъ, почт. отд.
41	Кириянъ Ѳеодоръ Яков- левичъ, отъ А. М. По- пова.	При хут. Венделевкѣ и Петренковомъ, Шуль- гинской вол., 5 ст., 1575 десятинъ.	Сл. Н.-Айдаръ, почт. отд.
42	Кирѣевъ Владиміръ Ива- новичъ, плем. кушца.	При дер. Ивановкѣ и Ов- рагѣ Каменоватомъ, Ти- моновской вол., 2 ст., 1396 д.	Сл. Покровскъ, Купян. уѣзда, почт. отд.
43	Клевезаль Ѳеодоръ Ро- бертовичъ, колл. асс.	При д. Писаревкѣ, 1 ст., 187 д.	Сл. Н.-Псковъ почт. отд.

44	Клевезаль Евгений Робертовичъ, двор.	При д. Писаревкѣ, 1 ст., 381 д.	Сл. Н.-Псковъ, почт. отд.
45	Кирѣевъ Елиазаръ 2-й Михайловичъ, куп. брат.	При уроч. Есиновскомѣ, д. Ивановкѣ, Оврагѣ Каменоватомѣ, Тимоновской вол., 2 ст., и х. Плоховолѣ 2070 дес.	Сл. Покровскъ, Купян. уѣзда, почт. отд.
46	Кирѣевъ Венедиктъ Михайловичъ, куп.	При д. Богородицкой и уроч. Кривая-Балка, Тимоновской в., 2 ст., 1420 дес.	Тоже.
47	Кирѣевъ Елиазоръ 1-й Михайловичъ, купеч. сынъ.	При дер. Ивановкѣ и х. Анастасіевскомѣ, 2 ст., 1077 д.	Тоже.
48	Ковалевскіе Петръ штаб-ротм. и прап. Алексѣй Петровичи.	При сл. Счастіи, Старо-Айдарской вол., 5 ст., 2483 д.	Сл. Петро-Павловка, почт. отдѣленіе.
49	Кармазины Иванъ и Владиміръ Θεодоровичи, дв.	При д. Ново-Николаевкѣ и Никольской, Старобѣльской вол., 1 ст., 1100 дес.	Г. Старобѣльскъ.
50	Кирьяновъ Александръ Ивановичъ, купецъ.	При хут. Николаевкѣ-Кирьяновскомѣ, Баракинномѣ, Товликовомѣ и Анцыферовскомѣ, Мостовской в., 6 ст., х. Васильевскомѣ и Ивановскомѣ, 5335 д.	Слоб. Мостки, почт. отд.
51	Котовъ-Коношенко Емельянъ Петровичъ, двор.	При сл. Ново-Ахтыркѣ, Арендовѣ, Смольяниновской в., 5 ст., 2392 дес.	Сл. Муратово, почт. отд.
52	Ковтуновъ Михаилъ Ивановичъ, купецъ.	При д. Африкѣ, Староб. вол., 1 ст., и дер. Васильевкѣ, 1075 дес.	Г. Старобѣльскъ.
53	Круглянское общество.	Мостовской вол., 1000 д.	Слоб. Мостки, почт. отд.
54	Кочинъ Дмитрій Васильевичъ, купецъ.	При слоб. Воеводской, Штормовой, х. Волпаковомѣ, Княжевомѣ и Петренковомѣ, 2 стана, 2686 дес.	Сл. Покровскъ, Купян. уѣзда, почт. отд.

55	Коноваловъ Алексѣй Андреевичъ, мѣщ.	При х. Андреевкѣ и сл. Бѣлолуцкѣ, Тонюшевской вол., 2 ст., 752 д.	Сл. Бѣлолуцкѣ, почт. отд.
56	Кондратскій Михаилъ, кр.	При дер. Венделевкѣ, Штормовской в., 5 ст., 83 д.	Сл. Н.-Айдаръ, почт. отд.
57	Кондратскіе: Николай и Елена Степановичи, купеческ. внуки.	При д. Венделевкѣ, 5 ст., 300 д.	Тоже.
58	Ковалевская Софья Ивановна, жена дѣйст. стат. сов.	При д. Петровенькѣ, Боровской вол., и д. Орѣховой, Муратовской в., 5 ст., 1424 д.	Сл. Муратово, почт. отд.
59	Кнабе Сергѣй и Борисъ Петровичи, двор.	При х. Средне-Суходолѣ, и Нижне-Суходолѣ и с. Александровскомъ Смольяниновской вол., 6 ст., 2146 д.	Ст. Любимсвѣ постъ, Екатер. ж. д., почт. отд.
60	Козыревъ Иванъ Никитичъ, мѣщ.	При х. Средне-Угольномъ, Тимоновской вол., 2 ст., 958 д.	Сл. Александровка, почт. отдѣленіе.
61	Кириловъ Алексѣй Александровичъ, стат. сов.	При х. Александровкѣ, Осиновской вол., 1 ст., 343 д.	Г. Старобѣльс.
62	Кожуховыхъ Ивана и Алексѣя, купц.	Ново-Боровской вол., Старобѣльской в., Боровеньской вол. и Мостовской вол., 1 ст., 1086 д.	Г. Старобѣльс.
63	Лезель Екатерина Григорьевна, ж. надв. сов.	Въ уроч. Кривая-Балка, Тимоновской вол., 2 ст., 315 дес.	Сл. Александровка, почт. отдѣленіе.
64	Мовчинъ Станиславъ Онуфриевичъ, г.-м.	При х. Мончиновкѣ, Осиновской вол., 1 ст., 490 д.	Сл. Н.-Псковъ, почт. отд.
65	Македонская Софья Адамовна, жена подполк.	При дер. Царевкѣ, Ново-Айдарской вол., 5 ст., 1875 д.	Сл. Н.-Айдаръ почт. отд.

68	<b>Маяцкая</b> Александра Александровна, жена шт.-ротм.	При д. Бобровой и Верхне Сухололѣ, Смольяниновской вол., 6 ст., 650 д.	Сл. Н.-Айдарь, почт. отд.
67	<b>Мицельская</b> Надежда Карловна, жена ротм.	При х. Кудряшовкѣ, сл. Варваровкѣ и д. Булгаковкѣ, 6 ст., 3416 д.	Сл. Лисичанск., Бахм. уѣзда, почт. отд.
68	<b>Меленевская</b> Анна Марьяновна, двор.	При сл. Веселой, Муратовской в., 5 ст., 3500 дес.	Сл. Муратово, почт. отд.
69	<b>Минусъ</b> Марія Осиповна.	При дер. Капитановой и Петровенькѣ, Муратовской вол., 5 ст., 1423 д.	Тоже.
70	<b>Мартыненко</b> Яковъ Евграфовичъ, куп.	При сл. Варваровкѣ, Боровеньской вол., 6 ст., 2726 д.	Сл. Лисичанск., Бахм., уѣзда почт. отд.
71	<b>Максимовичъ</b> Глафира Михайловна, ж. колл. секр. и <b>Матковская</b> Ольга Михайловна, ж. капит.	При х. Больше-Головковскомъ, Ольшанскомъ и Савочкиномъ, Воеводской вол., 2 ст., 944 д.	Сл. Александровка, почт. отдѣленіе.
72	<b>Меллеръ - Закомельская</b> Еликонида Аполлоновна, ж. ген.-майор., барон.	При д. Булгаковкѣ 2-й, Ново-Боровской вол., 6 ст. 1504 д.	Сл. Лисичанск., Бахм. уѣзда почт. отдѣл.
73	<b>Мирошниченко</b> Степанъ Ивановичъ, крест.	При х. Мало-Александровкѣ и Ново-Александровкѣ, Воеводской вол., 2 ст., 722 д.	Сл. Александровка, почт. отдѣленіе.
74	<b>Николаевское</b> общество.	Штормовской вол., 5 ст., 1805 д.	Сл. Н.-Айдарь, почт. отдѣл.
75	<b>Общество</b> дворянъ Харьковской губ.	При х. Богдановкѣ, Анновкѣ и Александровкѣ, 1 ст., 1459 д.	Г. Старобѣльс.
76	<b>Общество</b> для производства соды въ Россіи, подѣ фирм. Любимовъ Сольва и К <sup>о</sup> .	При сл. Бѣлявкѣ, Боровеньской вол., 6 стана, 919 дес.	Сл. Лисичанск., Бахм. уѣзда, почт. отдѣл.



77	Олешинскій Антонъ Оелинсовичъ и Анна Ивановна, двор.	Въ предѣлахъ Боровеньской вол., 6 ст., 2756 д.	Сл. Лисичанск., Бахм уѣзда, почт. отдѣл.
78	Поповъ Борисъ Николаевичъ, двор.	При дер. Трутовкѣ и Трудъ - Родительскій, Александровской вол., 2 ст., 596 д.	Сл. Александровка, почт. отдѣленіе.
79	Поповъ Андрей Васильевичъ, двор.	При х. Алексаполѣ, въ дачѣ Таракановской и х. Лезномъ, Александровской вол., 2 ст. 1455 дес.	Тоже.
80	Плещеевы: Владиміръ и Сергѣй Ивановичи, двор.	При сл. Александровкѣ, Александровской вол., 2 ст., 962 д.	Тоже.
81	Плвскановскіе Климентъ, Терентій, Андрей, Яковъ и Ефимъ Матвѣевичи, крест.	При д. Мариновкѣ, Ново-Астраханской вол., 6 ст., 710 д.	Г. Старобѣльс.
82	Поляковъ Лазарь Соломоновичъ, дѣйств. ст. сов.	При ст. Серебрянкѣ, Боровеньской вол., 6 ст., 832 дес.	Сл. Лисичанск., Бахм. уѣзда, почт. отдѣл.
83	Потавьевы: Марія, Николай, Вѣра и Александръ Александровичи, двор.	При х. Николаевскѣ и Приютѣ, Танюшевской вол., 2 ст., 607 д.	Сл. Бѣлолуцкѣ, почт. отд.
84	Прокоповичъ Викторъ Петровичъ, двор.	При р. Донцѣ, Львовская Львеная дача, Боровск. вол., 6 ст., 565 дес.	Ст. Попасная Екатеринин. ж. д., почт. о.
85	Петрашевичъ Федоръ Ивановичъ, поч. гражд.	При с. Александрополѣ, Танюшевской в., 2 ст. 984 дес.	С. Бѣлолуцкѣ, почт. отдѣл.
86	Пурдовское общество.	Смоляниновской вол., 6 ст., 795 д.	Сл. Муратово, почт. отдѣл.
87	Полидукъ Сильвестръ, Степановичъ, крест.	При х. Киськовомъ и Высочиномъ, Пантюховск. вол., 3 ст., 937 д.	Сл. Марковка, почт. отдѣл.

88	Пантелѣва Марія Владиміровна, двор.	При хут. Булгаковомъ, Ново-Астраханской в., 6 ст., 1233 д.	Сл Ново-Астрахань, почт. отдѣленіе
89	Рябинина Вѣра Александровна, двор.	При сл. Ново-Александровкѣ, Воеводской в., 2 ст., 500 д.	Сл. Александровка, почтов. отдѣленіе.
90	Раевская Екатерина Венедиктовна, жена куп.	При д. Капитановой 2-й, Муратовской в., 5 ст., 899 д.	Сл. Муратово, почт. отдѣл.
91	Раевскій Левъ Михайловичъ, двор.	При х. Каменкѣ и сл. Александрополь, Новороссошанской вол., 1 ст. 727 д.	Сл Н.-Псковъ, почт. отдѣл.
92	Раденъ Екатерина Васильевна, баронес.	При х. Большомъ, Мало-Головковскомъ и Савочкиномъ, Воеводской в., 2 ст., 977 д.	Сл. Александровка, почтов. отдѣленіе.
93	Раскинъ Константинъ Митрофановичъ, мѣщ.	При дер. Петровеньки Анненской и дач. Муратовой, Муратовской в., 5 ст., 715 д.	Сл. Муратово, почт. отдѣл.
94	Руссовъ Александръ Петровичъ и Трабботи Альфредъ Ильичъ, пот. поч. гражд.	При сл. Александровкѣ, Александровской в., 2 стана, 640 д.	Сл. Александровка, почтов. отдѣленіе.
95	Савельевъ Егоръ Николаевичъ, тит. сов.	При дер. Курячевкѣ и сл. Подгоровкѣ, Старобѣльской вол., 1 ст. 858 д.	Г. Старобѣльскъ.
96	Слюсаревы Евдокимъ и Петръ Козьмины, Александръ, Владиміръ, Любовь и Александра Андреевны, Иванъ, Тихонъ, Антонъ, Варвара и проч., мѣщ.	При сл. Осиновой, дер. Писаревкѣ и х. Мало-Александровкѣ, Осиновской вол., 1 ст., 576 десятинь.	Сл. Н.-Псковъ, почт. отдѣл.
97	Соловьевы Герасимъ и Виталій, крест., жена діак. Софья Васильевна Звѣрева и ж. псаломщ. Марія Попова.	При сл. 1 и 2 Садкахъ, Ново-Боровской вол., 6 ст., 400 д.	Сл. Моетки, почт. отдѣл.

98	Сокальскіе Григорій Григорьевичъ, стат. сов., и ж. его Наталія Ричардовна.	При д. Равниѣ, Тимоновской вол., 2 ст., 1161 д.	Сл. Александровка, почт. отдѣленіе.
99	Савельевъ Петръ Николаевичъ, отставн. пор.	При сл. Ново-Александровкѣ, Воеводской в., 2 ст., 631 д.	Тоже.
100	Сухановъ Гавріиль Гавриловичъ, ген.-маіоръ.	При сл. Смольяниновой, Варваровкѣ и х Поповомъ, Муратов. в., 6 ст., 8265 д.	Сл. Муратово, почт. отдѣл.
101	Сухановъ Борисъ Гавриловичъ, подполк.	При сл. Шаровой и х. Лозномъ, Танюшевой вол., 6 ст., 540 дес.	Сл. Ровеньки, Острогж. у., почт. отдѣл.
102	Струве Германія, Кларія и Вильгельмина Конрадовны, дѣв. двор.	При лѣс. дачѣ, въ уч. Чириковомъ, Должинск., Бакальскомъ и Синицкомъ, Боровеньской в., 6 ст., 1228 д.	Сл. Лисичанск, Бахм. уѣзда, почт. отдѣл.
103	Старобѣльскій женскій монастырь.	При х. Алексѣевскомъ, Осиновской вол., 372 д.	Г. Старобѣльскъ.
104	Самойленко Федоръ Емельяновичъ, крест.	При х. Ольшанскомъ и Савочкиномъ, Воеводской вол., 2 ст., 370 д.	Сл. Александровка, почт. отдѣленіе.
105	Товарищество Николаевское изъ 60 домохоз., сл. Смольяниновой.	При с. Епифановкѣ, Боровеньской вол., 6 ст., 587 д.	Сл. Муратово, почт. отд.
106	Товарищество Терновское изъ 24 домохоз.	При х. Терновомъ и Ивановициномъ, Смольяниновской вол., 6 стана, 524 д.	Тоже.
107	Товарищество изъ 4 кр. Сотниковыхъ, Токарева и Рыбальченко.	При х. Анастасьевскомъ, Тимоновской вол., 2 ст., 216 д.	Сл. Александровка, почт. отдѣленіе.
108	Товарищество 1-е Дуванское, изъ 53 домохоз.	При сл. Александровкѣ, Александровской вол., 2 ст. 614 д.	Тоже.

109	Товарищество изъ 12 дом.	При х. Каськовомъ и Высочинномъ, Пантюховской вол., 3 ст., 1875 д.	С. Марковка, почт. отдѣл.
110	Товарищество Ольшанское изъ 22 домохоз.	При сл. Александровкѣ, Александровской в., 2 ст., 326 д.	Сл. Александровка, почт. отд.
111	Товарищество 2-е Дуванское, изъ 19 домохоз.	Тоже. 487 д.	Тоже.
112	Товарищество 4-е Александровск., изъ 45 дом.	При сл. Александровкѣ, Александровской вол, 2 ст., 349 д.	Тоже.
113	Товарищество 3-е Александровск., изъ 74 дом.	Тоже 345 д.	Тоже.
114	Татариновъ Федоръ Васильевичъ, крест.	При хут. Полтавскомъ, Воеводской вол и сл. Александровкѣ, 2 ст., 1169 д.	Тоже.
115	Товарищество Попасное, изъ 8 домохоз.	При сл. Александровкѣ, Александровской вол., 2 ст., 355 д.	Тоже.
116	Товарищество Михайловское, хут. Пурдовки, Смольяниновской вол., изъ 31 домохоз.	При слоб. Епифановкѣ, Боровеньской в., 6 ст., 419 д.	Сл. Ново Астрахань, почт. отдѣленіе.
117	Тевяшовъ Борисъ Михайловичъ, двор.	При сл. Александрополѣ и х. Роговомъ, Танюшевской вол., 2 ст., 1068 д.	Сл. Бѣлолуцкѣ, почт. отдѣл.
118	Товарищество Лиманское изъ 11 домохоз.	При х. Криничномъ, Старобѣльской вол, 1 ст. 326 д.	Г. Старобѣльс.
119	Товарищество при хут. Мысь-Доброй Надежды изъ 47 домохоз.	При х. Пустоши, Петровской, Александровской вол, 2 ст., 946 д.	Сл. Александровка, почт. отдѣленіе.
120	Товарищество Н.-Андреевское, изъ 29 домохозяевъ.	При х. Синельниковомъ, Танюшевской вол., 2 стана, 571 д.	Тоже.

121	Товарищество Ново-Караванское изъ 15 домох.	При дер. Анисимовкѣ, Мостовской вол., 6 ст., 370 д.	Слоб. Мостки, почт. отдѣл.
122	Товарищество Караванское изъ 35 домохоз.	При сл. Ново Россопи, Ново - Россопинской вол., Сальной 1, 2, 3 и 4, 1 ст., 801 д.	Сл. Н.-Псковъ, почт. отдѣл.
123	Товарищество изъ 12 дом.	При сл. Варваровкѣ и х. Поповомъ, Боровеньской вол., 6 ст. 1139 д.	Ст. Кременная, Екатеринин. ж. д., поч. о.
124	Товарищество изъ 10 дом крест.	При х. Роговомъ, Осиновской вол., 1 ст., 518 дес.	Сл. Н.-Псковъ, почт. отд.
125	Товарищество Креничанское изъ 22 дом.	При х. Криничномъ, Старобѣльской вол., 1 ст., 312 д.	Г. Старобѣльс.
126	Товарищество изъ 19 дом.	При сл. Варваровкѣ и х. Поповомъ, Боровеньск. вол., 6 ст., 1488 дес.	Ст. Кретенная, Екатеринин. ж. д., почт. отд.
127	Товарищество Троицко-Богдановское изъ 37 домохоз.	При сл. Александрополѣ, Тянушевской вол., 2 ст., 984 д.	Сл. Бѣлолуцкѣ, почт. отдѣл.
128	Товарищество изъ 11 дом. Ильина Никифора, Демчана Константина, Ковалева Тимофея и др.	При х. Верхне-Студенецкомъ, Осиновской вол., 1 ст., 583 д.	Сл. Н.-Псковъ, почт. отдѣл.
129	Успенская Вѣра Григорьевна, вд. надв. сов. и Васютинская Варвара Григорьевна, вд. ген.-лейтен.	При сл. Варваровкѣ, Боровеньской вол., 6 ст., 1600 д.	Сл. Н.-Астрахань, почтов. отдѣленіе.
130	Ураевское общество.	При сл. Александровкѣ, 2 ст., 1010 д.	Сл. Александр., почт. отдѣл.

131	<b>Фирсовъ</b> Николай Егоровичъ, подпоруч.	При х. Бѣломъ-Колодезѣ, Александровской вол., 2 ст., 3677 дес.	Сл. Ровеньки, Острогожек у, почт. отд.
	<b>Фирсовъ</b> Георгій Андреевичъ, д. ст. сов.	При х. Мысь - Доброй Надежды, 2 ст., 1950 д.	Тоже.
132	<b>Файнбергъ</b> Юлій Михайловичъ, куп.	При х. Варваровкѣ, Боровеньской вол., 6 ст., 1361 д.	Сл. Лисичанск., Бахмут. уѣзд., почт. отдѣл.
133	<b>Фандѣевъ</b> Семенъ Ермолаевичъ, купецъ.	При дер. Круглой, Мостовской вол., 6 ст., 1090 д.	Слоб. Мостки, почт. отдѣл.
134	<b>Фирсовы</b> Георгій и Иванъ Андреевичи.	При Байр. Медвѣжьемъ, х. Алексаполь и дерев. Мысь-Доброй Надежды, Александровской вол., 2 ст., 3261 д.	Сл. Ровеньки, Острогожск. у., почт. отд.
135	<b>Масычъ</b> Иванъ Сергѣевичъ, казакъ.	При д. Мариновкѣ, Ново-Астраханской вол., 6 ст., 364 д.	Сл. Н.-Астрахань, почтов. отдѣленіе.
136	<b>Фандѣевъ</b> Василій Ермолаевичъ, куп. братъ.	При д. Ново-Николаевкѣ, Старобѣльской в., 1 ст., 534 д.	Г. Старобѣльск.
137	<b>Федоровское</b> общество.	Штурмовской вол., 5 ст., 1805 дес.	Сл. Н.-Айдаръ, почт. отд.
138	<b>Феденковы</b> Козьма Арсеньевичъ и ж. его Евфросинья Акимова, мѣщ.	При дер. Верхне-Суходолѣ, Смольяниновской вол., 6 ст., 503 дес.	Сл. Муратово, почт. отд.
139	<b>Харинъ</b> Платонъ Николаевичъ, поруч.	При сл. Танюшевкѣ и д. Березовой, Бѣлолуцкой вол., 2 ст., 6499 д.	Сл. Бѣлолуцкѣ, почт. отдѣл.
140	<b>Малуша</b> Антонъ Павловичъ, крест.	При д. Дмитріевкѣ, Старобѣльской вол., 1 ст., 555 д.	Г. Старобѣльск.
141			

142	<b>Чапкина</b> Екатерина, жена штаб.-капит.	При х. Подрѣзунахъ, Моетовской вол., 6 ст., 1660 д.	Слоб Мостки, почт. отдѣл.
143	<b>Шабанова</b> Анастасія Федоровна, жена мѣщ.	При д. Александровкѣ, Танюшевской в., 2 ст. 586 д.	Сл. Александровка, почт. отдѣленіе.
144	<b>Шейрманъ</b> Марія Яковлевна, двор.	При сл Муратовой и д. Анненской, Муратовской вол., 5 ст. 843 д.	Сл. Муратово, почт. отдѣл.
145	<b>Шатковскій</b> Федоръ Михайловичъ, губ. секр.	При хут. Лозняковомъ, Воевод. вол., 2 стана, 584 д.	Сл. Александровка, почт. отдѣл.
146	<b>Шняковъ</b> Константинъ Ивановичъ, губ. секр.	При х. Лазуровкѣ, Танюшевской вол., 2 стана, 500 дес.	Тоже.

Сумской уѣздъ.

1	<b>Алферовъ</b> Николай Дмитриевичъ, двор.	Дер. Поповка, Верхне-Сыроватской вол., 1 ст., 421 д.	Ст. Сыроватка, Х. Н. ж. д.
2	<b>Алферова</b> Марія Александровна, двор.	С. Бездрикъ, Верхне-Сыроватской вол., 1 ст., 1659 д.	Сумская почт. контора.
3	<b>Антонова</b> Екатерина Васильевна, жена полк.	С. Виры, Вировской вол., 2 ст., 1879 д.	Ст. Виры Х.-Н. ж. д.
4	<b>Апраксина</b> Марія Дмитриевна, графиня.	С. Великій-Бобрикъ, Велико-Бобрицкой вол., 1 ст., 4598 д.	Сумская почт. конт. и ст. Сыроватка Х.-Н. ж. д.
5	<b>Варятинскій</b> Александръ Владиміровичъ, князь.	С. Глыбное, Верхне-Сыроватской вол., 1 стана, 1116 д.	Тоже.
6	<b>Вуткевичъ</b> Елизавета Александровна, ж. надв. сов.	С. Токари, Чернетчинской вол., 1 ст., 3079 д.	Сумская почт. контора.

7	<b>Курносова Юлія Вячеславовна</b> , жена шт.-кап.	С. Виры, Вировской вол., 2 ст., 348 д.	Ст. Виры Х.-Н. ж. д.
8	<b>Де-Кониоръ Зинаида Васильевна</b> дв. и <b>Римская-Корсакова Александра Васильевна</b> , ж. полк.	Хут. Пушкаревъ Ярѣ, онъ же Степаненковъ, Сумской вол., 1 ст., 487 д.	Сумская почт. контора.
9	<b>Доможировой Софьи Николаевны</b> , двор., насл.	Дер. Нижніе-Басы, Сумской вол., 1 ст., 369 дес.	Тоже
10	<b>Зборомирскаго Льва Михайловича</b> , двор., насл.	С. Старое, Сумской вол., 1 ст., 1790 д.	Тоже.
11	<b>Зиборовой Надежды Юрьевны</b> , двор., насл.	Дер. Николаевка, Бѣловодской вол., 3 стана, 398 д.	Тоже.
12	<b>Золотницкіе Борисъ и Георгій</b> Викторovy, дв.	Дер. Желѣзнякъ, Верхне-Сыроватской вол., 1 ст., 1937 д.	Сумская почт. конт. и ст. Сыроватка Х.-Н. ж. д.
13	<b>Игнатъевъ Александръ Дмитріевичъ</b> , двор.	С. Токари, Чернетчинской вол., 1 стана, 611 дес.	Сумская почт. контора.
14	<b>Игнатъевы Александръ и Николай</b> Дмитріевичи, двор.	Дер. Головашевка, Степановской вол., 1 ст., 1160 д.	Сумская почт. конт. и ст. Головашевка Х.-Н. ж. д.
15	<b>Карповъ Федоръ Семеновичъ</b> , стат. сов.	С. Подлѣсновка, Степановской вол., 1 стана, 304 д.	Тоже.
16	<b>Карякина Наталія Антоновна</b> , жена тит. сов.	С. Бѣловоды, х. Кулиники, Бѣловодской вол., 3 ст., 321 д.	Сумская почт. контора.



17	<b>Бессель</b> Анна Петровна, жена подполк.	С. Шпилевка, Терешков- ской вол., 1 ст., 808 д.	Сумская почт. контора
18	<b>Ковтунъ</b> Афанасій Ми- хайловичъ, двор.	Тоже, 373 д.	Тоже.
19	<b>Ковтунъ</b> Александра Вя- чеславовна, двор.	С. Виры, Вировской вол., 2 ст., 307 д.	Ст. Виры Х.-Н ж. д.
20	<b>Коваревинъ</b> Алексѣй Пе- тровичъ, двор.	Дер. Глыбная, Верхне- Сыроватской вол., 1 ст., 587 д.	Сумская почт. контора.
21	<b>Корейша</b> Сергѣй Демья- новичъ, инженер.	С. Терешковка, Тереш- ковской в., 1 ст., 1076 дес.	Тоже.
22	<b>Крамаренковъ</b> Николай Николаевичъ, двор.	Дер Александровка, Сте- пановской вол., 1 ст., 561 д.	Тоже.
23	<b>Краснянскій</b> Владиміръ Ивановичъ, двор.	С Пушкаревка, Чернет- чинской вол., 1 стана, 414 дес.	Тоже.
24	<b>Кривошапкина</b> Марія Ми- хайловна, ж. гвард. пор.	С. Старое, Сумской вол., 1 стана, 344 д.	Тоже.
25	<b>Куколь-Яснопольскій</b> Александръ Юсифовичъ, двор.	Дер. Вороновка, Куянов- ской вол., 2 ст., 325 дес.	Бѣлопол. почт. контора.
26	<b>Куколь - Яснопольская</b> Барвара Николаевна, двор.	Дер. Максимовщина и д. Мороча, Рѣчанской в., 2 ст., 1013 д.	Тоже.
		Дер. Валіевка, она же Н. Петровка, Куянов- ской вол., 2 ст., 687 дес.	Тоже.

27	Линтваревъ Сергѣй Васильевичъ, двор.	Х Василевщина, Терешковской вол, 1 стана. 318 д.	Сумская почт. контора.
28	Линтварева Тимофея Павловича наслѣд., Борисъ, Александръ, Марія и Софія Тимофеевы, дв.	С. Ильмы, Терешковской вол, 1 стана, 601 д.	Тоже.
29	Линтваревъ Александръ Александровичъ, двор.	Х. Ольшанки и д. Пушкаревка, Чернетской в., 1 стана, 327 дес.	Тоже.
30	Фонъ - Лоретцъ - Эблинъ Вильгельмъ Адольфовичъ, титул. сов.	Дер. Капитановка, Ястребенской вол, 3 стана, 2858 д.	Тоже.
31	Новосильцевы Аркадій Ивановичъ, ст. сов., Борисъ, Зинаида и Георгій Аркадьевичи.	Х Косовщина, онъ же Сухоносовка, Степановской вол., 1 ст., 434 дес.	Тоже.
32	Копело-Давыдовъ Михайлъ Михайловичъ, дв.	С. Виры, Вировск. в., 2 ст., 817 дес.	Ст Виры и Бѣлополье, почт. контора.
33	Прянишникова Елизавета Ивановна, ж. ниж. техн.	Дер. Ново - Петровка, Куяновской в. и с. Рогозное, Николаевской вол, 3 ст., 3744 д.	Сумская почт. контора.
34	Савичъ Борисъ Сергѣевичъ, кол. асс.	С. Бѣловодъ, Бѣловодской вол., 3 стана, 404 дес.	Тоже.
35	Савичъ Андрей Андреевичъ, поруч.	Дер. Андреевка, Писаревской вол., 3 ст., 420 д.	Тоже
36	Савичъ Николай, Владиміръ и Никаноръ Васильевы, двор.	С. Бѣловодъ, Бѣловодской вол, 3 ст., 783 дес.	Тоже.

37	<b>Савичъ</b> Екатерина Николаевна, пож. наслѣдн. <b>Савичи</b> Никаноръ, Николай и Владиміръ Васильевы, двор.	Тоже, 1244 д.	Сумская почт. контора.
38	<b>Савичъ</b> Веніаминъ Андреевичъ, д. ст. сов.	Дер. Рудневка и Кровная, Хотѣнской вол., 3 ст., 461 д.	Тоже.
39	<b>Савичъ</b> Анастасія Семеновна, вд. поруч.	Дер. Журавка, Бѣловодской вол., 3 ст., 311 дес.	Тоже.
40	<b>Савичъ</b> Марія Сергѣевна, жена шт.-ротм.	Дер. Грицаковка, Терешковской вол., 1 стана, 406 д.	Тоже.
41	<b>Савичъ</b> Михаилъ Алексѣевичъ, двор.	С. Бѣловодъ, Бѣловодской вол., 3 ст., 789 дес.	Тоже.
42	<b>Строганова</b> Анна Дмитриевна, графиня.	С. Хотѣнь, Хотѣнской вол., 3 ст. 14484 десятинь.	Тоже.
43	<b>Терещенко</b> Ивана Николаевича, корн гвард., насл.	Х. Атинскъ, д. Волфино и с. Искрисковщина, Прорубской вол., 2 ст., 1509 д.	Бѣлопол. почт. контора.
44	<b>Терещенко</b> Николай Семеновичъ, двор.	С. Локня и д. Басовка, Юнаковской в., 3 ст., 1579 д.	Сумская почт. контора.
45	<b>Толстой</b> Михаилъ Михайловичъ, графъ.	Дер. Гребениковка, Велико-Бобрикской вол., 1 ст., 2391 д.	Тоже.
46	<b>Траскина</b> Ольга Демьяновна, ж. шт.-ротм.	С. Куяновка и д. Череваневка, Куяновской вол., 2 ст., 483 дес.	Бѣлопол. почт. контора.

47	Траскинъ Илья Дмитриевичъ, шт. ротм.	Дер. Череваневка, Куяновской вол., 2 стана, 305 д.	Бѣлопол. почт. контора.
48	Филатовой Людмилы Дмитриевны, ж. кол. рег. насл.	С. Виры, х. Коршиковъ, Вировской вол., 2 ст., 320 д.	Бѣлопол. почт. конт. и ст. Виры Х.-Н. ж. д.
49	Харитоненко Павелъ Ивановичъ, д. ст. сов.	С. Виры, Николаевка и Ульяновка, 2 ст., 6581 дес.	Тоже.
50	Хилкова Юлія Петровна, княгиня, вд. полк.	С. Павловки, Рѣчанской вол., 2 ст., 184 д.	Бѣлопол. почт. контора.
51	Хрущевы Константинъ и Александръ Дмитриевичи, двор.	С. Степановка, Степановской вол., 1 ст., 2612 д.	Сумская почт. конт. и ст. Головащевка Х.-Н. ж. д.
52	Штакельбергъ Марія Адольфовна, баронесса.	С. Николаевка, Николаевской вол., 3 ст., 1093 дес.	Сумская почт. контора.
53	Вейсе Юлія Густавовна, вд. инж. мех., Вѣра и Ольга Викторовны, доч.	Дер. Думовка, Верхне-Сыроватской в., 1 ст., 744 д.	Тоже.
54	Власенко Василій Ивановичъ и Марія Фадеевна, куп.	С. Подлѣсновка, Степановской вол., 1 стана, 377 д.	Сумская почт. конт. и ст. Головащевка Х.-Н. ж. д.
55	Кандыбина Анна Фадеевна, жена куп. бр.	Дер. Василевщина, Сумской вол., 1 ст., 315 дес.	Сумская почт. контора.
56	Лещинская Марія Матвѣевна, ж. пот. поч. гр.	Дер. Кіяница, Писаревской вол. и с. Юнаковка, Юнаковской вол., 3 ст., 11467 д.	Тоже.

57	Лещинскій Николай Юсифовичъ, пот поч. гр.	С. Бѣловодъ, Бѣловодской вол., 3 ст., 1306 дес.	Сумская почт. контора.
58	Сухановъ Николай Алексѣевичъ, пот. поч. гр.	С. Нивы, Нижне-Сыроватской вол., с. Шилевка, Терешковской вол, 1 ст., 8109 д.	Тоже.
59	Хлѣбниковъ Яковъ Григорьевичъ, куп.	При хут. Стрѣлковскомъ, Верхне-Сыроватской в., 1 ст., 868 д.	Сумская почт. конт. и ст. Сыроватка Х-Н. ж. д.

## Харьковскій уѣздъ.

1	Кочетова Анастасія Ивановна, вдова тайнаго совѣтника.	При с. Мал. Даниловкѣ, Алексѣевской волости, 472 <sup>1</sup> / <sub>2</sub> д.	Черезъ Харьковскую Уѣздную Земскую Управу.
2	Фонъ-деръ-Лауницъ Владиміръ Феодоровичъ, дѣйств. стат. сов.	При с. Алексѣевкѣ, Алексѣевской вол., 824 д.	
3	Рейнике Арсеній Ивановичъ, колл. сов.	При с. Мал. Даниловкѣ, Алексѣевской волости, 383 <sup>1</sup> / <sub>2</sub> д.	
4	Чернай Николай Александровичъ, магистръ химіи.	При д. Лозовенькѣ, Алексѣевской в., 492 <sup>1</sup> / <sub>2</sub> д.	
5	Гладковъ Викторъ Павловичъ, пот. поч. гражд.	При с. Филипповомъ, Бабаевской в., 2013 д.	
6	Флота Петръ Петровичъ, колл. ассесоръ.	При с. Бабаяхъ, Бабаевской вол., 1887 <sup>1</sup> / <sub>2</sub> д.	
7	Филонова Надежда Михайловна, жена губерн. секрет.	При с. Веселомъ, Веселовской в., 4476 <sup>1</sup> / <sub>2</sub> д.	
8	Духовской Евгений Михайловичъ, стат. сов.	При д. Феодоровкѣ, Вертѣевской в., 642 <sup>1</sup> / <sub>2</sub> д.	
9	Кенигъ Леопольдъ Егоровичъ, коммер. сов.	При д. Петровкѣ, Вертѣевской вол., 383 <sup>1</sup> / <sub>2</sub> д.	

10	<b>Шереметьевъ</b> Александръ Дмитріевичъ, графъ.	При с. Дементѣевкѣ Дементѣевской волости, 2106 д.	Черезъ Харьковскую Уѣздную Земскую Управу.
11	<b>Голицыны</b> Марія Александровна, Александръ и Сергій Дмитріевичи, князья.	При с. Должанкѣ, Должанской вол., 3134 д.	
12	<b>Жмудскій</b> Андрей Яковлевичъ, купецъ.	При д. Орѣшанкѣ, Должанской в., 503 д.	
13	<b>Николаенко</b> Θεодоръ Васильевичъ, купецъ.	При х. Николаевскомъ, Должанской вол., 678 д.	
14	<b>Слатинъ</b> Илья Ильичъ, пот. поч. гражд.	При д. Дуванкѣ, Должанской в., 543 д.	
15	<b>Тяпанова</b> Матрена Трофимовна, кр.	При с. Мироновкѣ, Должанской в., 1358 д.	
16	<b>Валашовъ</b> Василій Степановичъ, д. ст. сов.	При д. Сосновкѣ Карасевской в., 586 <sup>1</sup> / <sub>2</sub> д.	
17	<b>Васькова</b> Ольга Ильинишна, двор.	При д. Цуповкѣ, Карасевской в. 468 д.	
18	<b>Квитко</b> Анастасія, Елизавета и Александра Викторовны.	При д. Дуванкѣ, Карасевской в., 486 <sup>1</sup> / <sub>2</sub> д.	
19	<b>Суджанскій</b> Михаилъ Викторовичъ, колл. ас.	При х. Головашевскомъ, Карасевской волости, 303 <sup>1</sup> / <sub>2</sub> д.	
20	<b>Хрущовъ</b> Павелъ Дмитріевичъ, двор.	При с. Карасевкѣ, Карасевской в., 2996 д.	
21	<b>Алферовъ</b> Константинъ Павловичъ губ. сек.	При с. Коротичъ, Коротичанской в., 2845 д.	
22	<b>Кульшинъ</b> Григорій Тимофеевичъ, купецъ.	При с. Гіевкѣ, Коротичанской в., 473 <sup>1</sup> / <sub>2</sub> д.	
23	<b>Святополкъ - Мирскій</b> Петръ Дмитріевичъ, князь, генераль-адъют.	Тоже. 754 д.	
24	<b>Маркевичъ</b> Арсеній Ивановичъ, стат. сов.	При с. Алексѣевкѣ, Липецкой в., 374 <sup>1</sup> / <sub>2</sub> д.	

25	<b>Ворткевичъ</b> Эдуардъ Людвиговичъ, двор.	При с. Артемовкѣ, Мерефянской в., 771 д.
26	<b>Гутникова</b> Софія Яковлевна, кр.	При х. Караванскомъ, Мерефянской волости, 642 д.
27	<b>Щербаненко</b> Козьма Ильичъ, крестьянинъ	При с. Островерховкѣ, Мерефянской волости, 391 д.
28	<b>Гордѣенко</b> Александра Егоровна, дочь дѣйств. стат. сов.	При с. Непокрытомъ, Непокрытынской волости, 867 д.
29	<b>Корецкій</b> Иванъ Васильевичъ, отст. ротмистръ	При д. Березовой, Одноробовской в., 315 д.
30	<b>Фонъ-дѣръ-Лауницъ</b> Теодоръ Теодоровичъ, гвардіи шт.-ротмистръ.	При д. Петровкѣ, Одноробовской в., 376 <sup>1</sup> / <sub>2</sub> д.
31	<b>Протопоповы</b> Василій и Иванъ Адриановичи, дворяне.	При х. Барановскомъ, Одноробовской волости, 339 <sup>1</sup> / <sub>2</sub> д.
32	<b>Гилляръ</b> Елена Михайловна, жена надв. сов.	При х. Рогань, Основянской в., 539 д.
33	<b>Рубинштейнъ</b> Давидъ Адольфовичъ, потомст. почет. гражд.	При с. Григоровкѣ, Основянской в., 921 <sup>1</sup> / <sub>2</sub> д.
34	<b>Вулгакова</b> Евдокія Ивановна, жена маіора.	При с. Рогань, Роганской вол., 457 д.
35	<b>Гельферихъ</b> Максимилиан. Христіановичъ, куп.	Тоже.
36	<b>Шидловскій</b> Михаилъ Владиміровичъ, дѣйств. стат. совѣт.	Тоже, 1493 д.
37	<b>Вельбицкій</b> Константинъ Павловичъ, полков. и жена его Софія Антоновна.	При с. Малой Рогозянкѣ, Рогозянской волости, 522 <sup>1</sup> / <sub>2</sub> д.

Черезъ Харьковскую Уѣздную Земскую Управу.

38	Гордѣнко Михаилъ Егс- ровичъ, двор.	При д. Кодницѣ, Рого- зянской в., 913 <sup>1</sup> / <sub>2</sub> д.
39	Кринеръ Александръ Ан- тоновичъ, австр. под.	При с. Панъ-Ивановкѣ, Рогозянской волости, 501 д.
40	Фонъ-деръ-Лауницъ Ма- рїа Александровна, же- на дѣйств. стат. сов.	При с. Бол. Рогозянкѣ, Рогозянской волости, 3289 д.
41	Олейникъ Иванъ Марко- вичъ, кр.	При с. Панъ-Ивановкѣ, Рогозянской волости, 786 д.
42	Ковалевскіе Василій и Иванъ Григорьевичи, дворяне.	При х. Тростномъ, Удян- ской в., 345 <sup>1</sup> / <sub>2</sub> д.
43	Тихоцкій Павелъ Андре- вичъ, подполковникъ.	При с. Циркунахъ, Цир- куновск. в., 825 <sup>1</sup> / <sub>2</sub> д.

Черезъ Харьковскую уѣздн. земскую управу.





# Алфавитный указатель.

## Алфавитный указатель.

Фамиліямъ должностныхъ лицъ, помѣщенныхъ въ Адресъ-Календарѣ и проживающихъ въ г. Харьковѣ, съ обозначеніемъ страницъ, на которыхъ они помѣщены, и ихъ адресовъ.

А		СТР.		СТР.
		17	Аксеневъ С. А. . . . .	11
Аббакумовъ Д. Г. . . . .		43	Аксеневъ К. Л. . . . .	39
Абрамовичъ Ф. С. . . . .		34	Аксюкъ А. П. . . . .	28
Абрамовъ Г. Н. . . . .		12	Аксюкъ Е. П. . . . .	71
Абрамовъ М. Е. . . . .		68	Аладьинъ И. А. . . . .	39
Аваевъ М. М. . . . .		28	Александровичъ А. І. . . . .	21
Аваряскинъ А. И. . . . .		28	Александровичъ И. А. . . . .	25
Авдіевъ И. Р. . . . .		38	Александровичъ С. И. . . . .	70
Авдонковъ В. Д. . . . .		97	Александровскій Н. М. . . . .	3
Аверко-Антоновичъ В. П. . . . .		11	Александровскій С. Г. . . . .	23
Авилова М. А. . . . .		15	Алексѣевскій В. П. . . . .	60
Авиловъ Б. В. . . . .		49	Александровъ А. А. . . . .	53
Авраменко К. К. . . . .		35	Александровъ А. М. . . . .	31
Авсенева Н. А. . . . .		9	Александровъ Н. Н. . . . .	38
Автономовъ М. В. . . . .		66	Александровъ М. С. . . . .	79
Агалли Н. Д. . . . .		44	Алексѣевъ А. М. . . . .	72
Агаповъ П. И. . . . .		24	Алексѣева Е. І. . . . .	79
Агарковъ П. Г. . . . .		11	Алексѣевъ А. А. . . . .	33
Агафоновъ М. Р. . . . .		73	Алексѣевъ Д. Г. . . . .	49
Агацъ Е. К. . . . .		27	Алексѣевъ Н. Н. . . . .	15
Агищевъ В. Н. . . . .		69	Алексѣевъ М. Т. . . . .	43
Агивцевъ К. Н. . . . .		44	Алексѣевъ П. А. . . . .	21
Адамовичъ Н. Н. . . . .		46	Алексѣевъ П. Н. . . . .	63
Адамовичъ В. А. . . . .		55	Алексѣевъ С. М. . . . .	10
Азбукина Л. И. . . . .		86	Алексѣенко М. М. . . . .	57
Айвазовъ И. Г. . . . .		27	Алексѣенко М. А. . . . .	60
Акименко П. П. . . . .		37	Алексѣенко Н. Д. . . . .	63
Акимускивъ О. Д. . . . .		40	Аленичъ М. Д. . . . .	78
Акимовъ Л. А. . . . .		22	Аленичъ Н. Г. . . . .	78
Акимовъ Ф. С. . . . .			Алентьевъ П. З. . . . .	45



	СТР.		СТР.
Баргунова М. Я.	70	Бобинъ М. П.	33
Бараковский А. Г.	63	Бобровский В. П.	45
Баранниковъ И. А.	18	Бобковъ-Вассовъ К. И.	35
Баранковъ Н. Г.	9	Бобрицкий В. К.	27
Барановъ М. В.	12	Бобрищевъ М. Л.	13
Бараненко Г. М.	11	Бобровский В. Н.	26
Бардский А. Э.	30	Бобыревъ Г. Н.	27
Барвинский А. Г.	30	Богатыревъ Н. О.	23
Барильотти А. М.	11	Богдановичъ Е. К.	76
Бармашъ А. С.	15	Богдановичъ Р. В.	32
Барсовъ Л. В.	30	Богдановичъ С. Ф.	43
Бартеневъ А. П.	46	Богдановъ А. Е.	37
Барыкинъ В. М.	6	Богдановъ И. А.	54
Барыкинъ Т. М.	9	Богданский Э. О.	52
Барышиниковъ П. И.	58	Богославский М. К.	83
Баскаковъ Г. П.	26	Богославский Н. П.	85
Баскаковъ П. Д.	16	Богославский Н. Н.	40
Баскаковъ М. П.	16	Боговская Е. П.	12
Батюшковъ А. Д.	30	Богаяевская А. М.	11
Бацеръ К. К.	33	Богуславская К. И.	11
Бахмачъ Г.	10	Богущий А. И.	52
Башинская А. В.	15	Бодянский А. И.	82
Башинский А. В.	34	Божкевичъ И. Ф.	7
Банкатовъ И. И.	11	Бойковъ А. М.	79
Бацаевъ П. М.	20	Божковъ И. Ф.	9
Безобразовъ В. А.	41	Бокуновский В. Н.	44
Безобразовъ Ф. Ф.	5	Бокариусъ Н. С.	62
Безчинский Я. М.	33	Болдыревъ А. А.	45
Беккеръ А. В.	26	Болтинъ А. В.	31
Бекетовъ А. Н.	65	Болтянъ И. Ф.	15
Бельзеръ Т. В.	73	Большева З. Н.	97
Беневоленский А. П.	116	Бонать Л.	100
Бенике А. А.	14	Бондаревъ П. П.	22
Беншъ А. Ф.	81	Бондаренко А. Д.	9
Беншъ П. В.	81	Бондаренко И. М.	18
Бергъ Э. К.	91	Бондаренко Ф. I.	49
Бергъ Е. Э.	67	Бондаръ Я. В.	10
Веръ Т. М.	65	Бондаревский Н. С.	51
Бергманъ В. А.	10	Бооль А. К.	10
Бергманъ Е. Г.	72	Бооль О. Е.	11
Бейеръ З. Е.	70	Борисенко Е. Н.	65
Бизяевъ М. Д.	22	Борисовъ Л. Н.	11
Биркинъ Г. Г.	7	Борисовичъ Н. А.	35
Бирюковъ В. А.	33	Борманъ Г. Н.	94
Бичъ-Лубенский И. М.	36	Борманъ С. Э.	43
Блеки Ч. Г.	24	Борманъ Э. Ю.	32
Блукетъ В. Н.	67	Боровской В. С.	33
Блейлебенъ Н. I.	16	Бородаевский А. В.	58
Блейхеръ Я. Н.	22	Бородовской М. В.	43
Бобинъ В. В.	68	Борткевичъ В. Э.	91
Бобовъ С. И.	79	Борткевичъ С. К.	101

	СТР.		СТР.
Ворткевичъ С. Ю.	89	Булацель А. И.	14
Вортникова С. П.	77	Булгаковъ А. И.	44
Ворыкинъ В. М.	40	Булгаковъ Е. В.	16
Ворщевскій И. Ф.	40	Булгаковъ И. В.	74
Восенко М. И.	10	Булгаковъ И. Е.	31
Восолыго А. Н.	38	Булгаковъ Д. М.	39
Вотезать Г. А.	31	Булгаковъ А. А.	50
Вочаровъ В. И.	24	Булгаковъ С. В.	89
Вочарова Г. В.	24	Бульдовскій В. А.	40
Вочарова В. П.	11	Бунинъ В. И.	9
Вочкаревъ В. П.	52	Бураковъ Г. Ф.	65
Войковъ В. М.	64	Бураковскій К. Ф.	42
Врагинъ В. Т.	50	Бурковскій С. А.	6
Врагинъ Ф. Т.	16	Бурасъ Я. П.	69
Врагинскій С. Н.	36	Бурдыкинъ П. И.	49
Вражниковъ И. И.	41	Бургинонъ Л. В.	100
Врандтъ А. Ф.	16	Бурлаковъ Г. Г.	56
Братолюбова И. В.	75	Вутковъ Т. Ф.	11
Братолюбовъ Г. В.	10	Буряковскій П. М.	16
Братчиковъ И. Н.	21	Бурякъ Д. С.	51
Браунштейнъ Е. П.	94	Вуткевичъ А. А.	45
Браунштейнъ О. П.	62	Вутескуль И. А.	59
Брайловскій А. А.	34	Вуткевичъ Т. И.	58
Брайловскій А. Г.	85	Вутковская П. П.	11
Брайловскій В. А.	64	Вутковскій П. С.	85
Брайловскій А. И.	65	Вутковскій С. П.	88
Брайловскій Н. А.	20	Бутовъ Н. М.	106
Брайловскій С. А.	10	Буцинскій П. Н.	59
Брайловскій Ф. А.	84	Бухавцовъ П. Ф.	16
Бренфо А. Л.	71	Буханцевъ С. Г.	37
Бригентъ-Фонъ А. М.	44	Бухаринъ В. И.	10
Брейтшнейдеръ К. Г.	11	Быкова А. В.	81
Бреславецъ М. С.	10	Бырдинъ М. И.	84
Бригевичъ Ю. И.	51	Быстрицкій А. И.	85
Брикнеръ С. А.	104	Быковскій Я. С.	26
Брю А. С.	59	Бычковская М. Н.	97
Брю К. С.	46	Бѣлинскій В. В.	41
Бриксенъ-фонъ А. К.	40	Бѣлецкій Г. А.	39
Бровкинъ Н. П.	33	Бѣлецкій П. М.	10
Бродовичъ I. А.	59	Бѣленко А. С.	10
Брызгалинъ А. А.	22	Бѣленькая Н. В.	95
Бугаевъ Д. С.	85	Бѣликовъ С. Ф.	16
Бугардтъ В. Л.	3	Бѣликовъ Н. Я.	85
Бугорскій А. Т.	19	Бѣликъ Ф. П.	54
Вудько И. С.	37	Бѣлицкій А. В.	28
Вужинскій П. П.	64	Вѣлогриць-Котляревскій М. П.	28
Вузескуль В. П.	58	Вѣлогорскій П. И.	68
Вудитинская О. I.	11	Вѣлозерская К. Т.	75
Вуйницкій С. И.	16	Вѣлокопытова Н. Н.	76
Буковъ М. Г.	44	Вѣлокопытовъ Н. А.	58
Булатовъ П. Э.	38	Вѣлоусовъ А. К.	61

	СТР.		СТР.
Вѣлоусовъ Н. Ф.	60	Ведринскій М. О.	89
Вѣлоусовъ А. Г.	40	Великановъ В. И.	67
Вѣляковъ Ф. А.	51	Велинскій Е. В.	44
Вѣляевъ Н. Г.	11	Велитченко И. К.	19
Вѣляевъ В. Н.	16	Величко В. В.	57
Вѣляева Т. В.	11	Вельсовскій В. Н.	33
Вѣляевъ И. Ѳ.	17	Вендо И. Н.	7
Вѣляевъ Д. Х.	1	Венжикъ Л. Д.	25
Вѣляевъ И. Ф.	19	Веніаминовъ Е. Г.	79
Вѣлый А. М.	32	Вербицкій В. Д.	83
Вѣлый К. М.	49	Вергелесъ А. М.	24
Вѣркасовъ П. С.	10	Вергелесъ С. М.	55
Вѣлицкій П. В.	27	Верескунъ В. С.	9
Вѣликовскій Я. И.	43	Веретенниковъ И. В.	21
Вѣляевъ Н. А.	48	Верейскій С. П.	25
		Вериго В. К.	35
<b>В.</b>		Вертеловскій А. Ѳ.	87
Вагнеръ П. А.	47	Вертеловскій Н. А.	31
Вальцъ Б. Я.	32	Веселовскій Н. А.	85
Валяшко Н. А.	63	Вестфаленъ В. И.	38
Варламовъ С. Г.	28	Верховская А. М.	71
Варшавскій С. В.	32	Ветуховъ А. В.	29
Варяницынъ В. М.	28	Ветуховъ В. М.	84
Варяницынъ Д. Ф.	35	Видмайеръ Я. Ф.	10
Василенко-Иваницкій Н. Я.	33	Викторовъ А. Н.	51
Васильевъ А. Ѳ.	88	Вильга И. И.	99
Васильевъ В. В.	38	Вильга М. И.	99
Васильевъ Г. В.	20	Вильгальмъ Н. Ф.	69
Васильевъ Д. М.	66	Вилькъ Н. М.	11
Васильевъ М. А.	41	Винниковъ Н. В.	40
Васильевъ Н. Н.	95	Виноградовъ К. Г.	55
Васильевъ П. А.	46	Виноградова А. В.	75
Васильевъ П. И.	11	Виноградовъ И. А.	29
Васильевъ А. В.	40	Виноградовъ Г. М.	83
Василевскій А. А.	67	Виноградовъ И. З.	58
Васильковскій Ѳ. В.	67	Виноградскій Л. П.	28
Васицкій Б. Е.	14	Виноградскій П. В.	16
Васьковъ Г. Е.	57	Винокуровъ И. Н.	19
Вареоломеевъ П. А.	21	Винокуровъ Н. П.	51
Вареоломеевъ П. П.	40	Вирановскій А. Ф.	52
Васинъ И. Д.	69	Витте А. А.	79
Вашкевичъ А. К.	11	Витте М. А.	70
Вайнштейнъ А. М.	33	Витте (баронъ) Н. А.	38
Вашняковъ П. И.	85	Виткаленко А. А.	51
Ващенко И. И.	17	Вицманъ П. А.	14
Ващенко И. С.	10	Вишняковъ П. И.	55
Ващенко Н. Г.	93	Владиславлевичъ Л. А.	14
Введенскій Г. И.	83	Владыковъ С. И.	41
Веберъ А. К.	89	Владыкинъ И. В.	84
Вегнеръ Ѳ. Э.	89	Власовскій Ф. М.	39
		Власовъ А. Г.	24

	СТР.		СТР.
Власовъ А. П. . . . .	33	Вѣтуховъ В. М. . . . .	85
Власьевъ В. А. . . . .	92	Вѣтринскій А. С. . . . .	51
Власовъ М. Д. . . . .	42	Вязигинъ А. С. . . . .	59
Вовкъ М. С. . . . .	81		
Вовченко А. П. . . . .	64	Г.	
Водошнянова Е. И. . . . .	11	Габель О. М. . . . .	80
Вознесенскій Н., свящ.	84	Гавренко А. Ф. . . . .	13
Волгинъ А. А. . . . .	43	Гавриленко И. И. . . . .	11
Волгинъ И. И. . . . .	7	Гавриловъ А. Д. . . . .	13
Волнкъ П. И. . . . .	9	Гавриловъ П. А. . . . .	95
Волковинскій К. К. . . . .	32	Гавришовъ С. М. . . . .	12
Волковичъ Е. П. . . . .	43	Гавронскій Н. Д. . . . .	17
Волковъ В. Н. . . . .	52	Гагаринъ К. Н. . . . .	14
Волковъ И. А. . . . .	51	Гагенторнъ В. Э. . . . .	55
Волковъ М. К. . . . .	24	Гавковскій К. А. . . . .	27
Волковъ Н. П. . . . .	83	Гаврилко А. С. . . . .	17
Волконскій В. Г. . . . .	74	Гаврющенко Н. С. . . . .	11
Волковъ И. С. . . . .	53	Гаевскій В. А. . . . .	27
Волобуевъ И. I. . . . .	3	Гайбовъ В. В. Г. Э. З. . . . .	64
Волошиновъ А. Е. . . . .	38	Галанинъ Д. В. . . . .	52
Вольскій Н. С. . . . .	22	Галицкій Н. И. . . . .	24
Вольскій С. П. . . . .	70	Галицкій И. Е. . . . .	10
Вольфартъ Е. Н. . . . .	11	Галицына М. А. . . . .	95
Вольфартъ П. И. . . . .	11	Галицынъ А. Д. . . . .	14
Вонларларскій А . . . . .	38	Галкинъ М. В. . . . .	19
Воробьевъ Г. Л. . . . .	27	Галькова М. Г. . . . .	8
Воробьевъ В. П. . . . .	63	Гальковъ Г. В. . . . .	21
Воронинъ Г. К. . . . .	83	Гальперинъ Я. М. . . . .	50
Воронинъ Н. П. . . . .	33	Гамбургъ Л. А. . . . .	28
Воронковъ К. М. . . . .	26	Ганшеевъ С. М. . . . .	18
Воронковъ-Вельямновъ А. Н. . . . .	65	Ганъ А. И. . . . .	53
Воскресенскій Н. В. . . . .	87	Ганъ В. И. . . . .	89
Воскресенскій В. Ф. . . . .	62	Ганъ И. Ф. . . . .	25
Воскресенскій В. Я. . . . .	36	Ганъ О. И. . . . .	81
Войничъ Б. Ф. . . . .	54	Гарагатый В. А. . . . .	9
Войновичъ А. Н. . . . .	37	Гарденинъ Ѳ. Н. . . . .	10
Войтюкъ А. Л. . . . .	9	Гаркушевская А. К. . . . .	81
Войтова Е. И. . . . .	11	Гаркушевскій Д. Ф. . . . .	16
Войцеховскій В. И. . . . .	112	Гаркушонко Н. П. . . . .	57
Войцеховскій С. А. . . . .	27	Гарнье Л. Р. . . . .	67
Вощининъ Н. А. . . . .	33	Гартманъ Р. Э. . . . .	65
Вроблевскій А. М. . . . .	38	Гассе Р. Г. . . . .	43
Вульфовичъ-Малеръ I. Ш. . . . .	50	Гастферъ П. Е. . . . .	88
Вцислинскій В. I. . . . .	49	Гашенко В. А. . . . .	12
Вшетечка А. А. . . . .	55	Гауптъ М. Г. . . . .	72
Выгавовскій В. А. . . . .	42	Гаусманъ А. А. . . . .	11
Вырскій П. Г. . . . .	35	Гвоздиковъ А. Т. . . . .	21
Высоцкая И. И. . . . .	77	Гедельгофъ С. М. . . . .	89
Выставкинъ И. И. . . . .	69	Геллеръ Л. Ф. . . . .	49
Вышемирскій П. Н. . . . .	39	Гельдинъ Н. С. . . . .	75
Вышинскій Л. М. . . . .	17		

	СТР.		СТР.
Геникъ Г. К.	12	Голецъ М. И.	10
Геменсъ С. В.	80	Голенищевъ-Кутузовъ Д. Ф.	31
Геника Р. В.	107	Голли А. I.	72
Георгионъ Л. К.	71	Голли I. А.	89
Георгиевскій К. Н.	68	Гольбергъ А. И.	95
Герашенко Т. И.	12	Головановъ А. Ѳ.	12
Герашенко А. И.	9	Головатюкъ В. А.	50
Гербацевичъ Д. В.	48	Головинскій А. И.	32
Гербѣевъ В. Е.	38	Головинскій Е. В.	34
Германъ Л. А.	31	Головинская Н. А.	16
Герстнеръ Л. Л.	73	Головкинъ В. Н.	39
Герцогъ С. В.	17	Голубаевъ А. А.	105
Гессъ-де Кальве Л. Л.	35	Голубничій В. Т.	33
Гехтманъ Д. Н.	21	Голуденко Г. Г.	11
Гейбовичъ С. В.	38	Гольдинъ Н. С.	69
Гейлеръ Б. М.	18	Голяховскій А. И.	52
Гейцыгъ Е. Н.	88	Гома М. Г.	73
Гильдебрандъ Н. Г.	69	Гомолко Л. М.	8
Гинзбургъ А. В.	32	Гонтарева М. А.	95
Гинце А. К.	50	Гончаренко И. П.	41
Гинце Г. Э.	68	Гончаревъ Г. Г.	32
Гинтцингеръ А. Ю.	11	Гончарова П. И.	78
Гинтцингеръ Ю. А.	10	Гончаревскій I. Н.	82
Гильдебрандъ Д. В.	79	Гораниъ Иоаннъ, свящ.	86
Гильдебрандъ А. Д.	79	Горбаневъ А. В.	12
Гиринъ В. А.	42	Горбатенко В. С.	13
Гирченко В. П.	31	Горбачевъ А. Д.	44
Гиршманъ Л. Л.	89	Горбачевъ онъ же Горбасъ	11
Гиршманъ И. Л.	21	Горбачевъ П. В.	53
Гладковъ К. Н.	14	Горбуновъ В. П.	32
Гладковъ Л. Н.	38	Горбачевъ А. И.	113
Глазеръ С. С.	104	Горбуновъ М. И.	25
Глазуновъ Ф. П.	113	Гордѣевъ П. А.	36
Глазыринъ В. А.	51	Горъѣва Е. Д.	70
Глевтиенко Н. С.	92	Гордѣенко О. Н.	95
Глоба К. А.	26	Гордѣенко В. Е.	36
Глушановскій Т. Т.	30	Гордонъ Я. В.	69
Глушенко В. К.	32	Гордынскій В. Г.	39
Глущенко И. К.	49	Горецкій Л. С.	13
Глущенко Д. Ф.	11	Горинъ Е. М.	30
Гнатовскій М. П.	13	Горкевичъ Л. Н.	57
Гнилицкій И. Г.	9	Горобцова Е. Л.	15
Гнуздѣвъ Н. Е.	22	Горовицъ А. I.	104
Гнѣдичъ А. Г.	24	Гороховъ А. Г.	20
Гнѣдичъ М. И.	25	Горскій К. К.	91
Говорова В. Л.	76	Гордисскій А. И.	41
Говоровъ С. Г.	33	Горонескуль П. С.	54
Говоровъ Д., свящ.	84	Горяновъ И. Ф.	37
Гогинъ Н. В.	37	Горявскій В. И.	38
Гольбергъ Г. О.	23	Горявскій П. И.	25
Голевъ П. П.	33	Горчаковъ В. М.	31

	СТР.		СТР.
Горяный Л. Ф. . . . .	41	Груздева М. П. . . . .	12
Гопчинскій І. К. . . . .	84	Грузинцевъ А. П. . . . .	60
Госманъ А. Н. . . . .	47	Грумбкова-фонъ Э. Ф. . . . .	89
Господаревъ С. Н. . . . .	7	Грундлеръ А. Ф. . . . .	94
Гостинопольскій Л. И. . . . .	56	Груntenko Н. А. . . . .	19
Готовицкій Ф. Г. . . . .	16	Губенко Е. А. . . . .	95
Гоштовтъ І. А. . . . .	42	Гугель Ф. Р. . . . .	10
Гоуштъцкій И. О. . . . .	67	Гудима Д. Л. . . . .	35
Гофманъ Н. Э. . . . .	73	Гудима П. А. . . . .	41
Гошикъ А. Ф. . . . .	15	Гундинчукъ Н. К. . . . .	55
Гойнингенъ-Гюнефильдъ А. К. . . . .	89	Гукова А. И. . . . .	11
Грабовскій М. И. . . . .	15	Гулакъ-Артемовскій В. І. . . . .	1
Грабовскій М. Д. . . . .	20	Гулиновъ Г. Н. . . . .	65
Грановскій И. В. . . . .	6	Гулькевичъ Н. С. . . . .	34
Грамматикати Д. Н. . . . .	21	Гуляевъ С. В. . . . .	33
Граффъ Г. Ф. . . . .	33	Гумилевскій Г. . . . .	66
Гревизирскій П. П. . . . .	27	Гуровъ А. В. . . . .	59
Гредескулъ Н. А. . . . .	30	Гуровъ В. А. . . . .	33
Гречко В. В. . . . .	22	Гуровъ В. В. . . . .	32
Гречихинъ С. П. . . . .	11	Гурскій В. Я. . . . .	56
Грейденбергъ В. С. . . . .	62	Гурскій Я. В. . . . .	56
Гржондонскій В. С. . . . .	17	Гурьевъ А. Д. . . . .	33
Грибановъ П. В. . . . .	11	Гусевъ А. Н. . . . .	14
Григорова М. И. . . . .	77	Гусевъ К. М. . . . .	3
Григоровъ К. С. . . . .	40	Гуссаковскій И. А. . . . .	73
Григоровичъ Д. Ф. . . . .	39	Гутникова А. В. . . . .	80
Григоровичъ И. Я. . . . .	22	Гутниковъ Н. В. . . . .	76
Григоровичъ П. Л. . . . .	73	Гутовскій П. М. . . . .	39
Григоросуло А. И. . . . .	36	Гюльцгофъ В. В. . . . .	27
Григорьева В. А. . . . .	11		
Григорьева Л. І. . . . .	38		
Григорьевъ В. В. . . . .	10		
Григорьевъ Л. Г. . . . .	3		
Григорьевъ П. И. . . . .	10		
Григорьевъ С. П. . . . .	18		
Григоровскій А. А. . . . .	43		
Гридинъ Е. А. . . . .	69		
Гридинъ И. М. . . . .	13		
Гризодубовъ В. М. . . . .	22		
Грингофъ Л. А. . . . .	73		
Гриневъ И. Н. . . . .	44		
Гриненко А. Н. . . . .	11		
Грипенбергъ А. Н. . . . .	89		
Грищенко А. П. . . . .	70		
Грищенко И. К. . . . .	22		
Гришневъ А. Н. . . . .	40		
Гровцовъ С. М. . . . .	11		
Грома П. С. . . . .	67		
Громовъ А. Е. . . . .	40		
Гроссетъ М. И. . . . .	71		
Грудзинская О. А. . . . .	71		
		Д.	
		Дабо Л. И. . . . .	52
		Давиденко И. А. . . . .	18
		Давыденко В. Ф. . . . .	86
		Давыдовъ Ф. Л. . . . .	15
		Давтьянцъ Г. Г. . . . .	34
		Давидъ Э. П. . . . .	73
		Давишкевичъ Н. А. . . . .	35
		Давыдовъ П. А. . . . .	25
		Данилевичъ В. Е. . . . .	59
		Данилевичъ Е. Г. . . . .	30
		Данилевскій А. И. . . . .	89
		Данилевскій В. Г. . . . .	6
		Данилевскій В. Я. . . . .	61
		Дайчъ Л. Ф. . . . .	33
		Даниленко Д. А. . . . .	56
		Даниловичъ А. Ф. . . . .	25
		Даниловъ Н. П. . . . .	84
		Даньо М. . . . .	89
		Даниловъ П. П. . . . .	41



	СТР.		СТР.
Дахневскій А. П.	26	Дмитріева О. Ф.	78
Дахнѣвскій Т. Р.	83	Дмитріевская Д. М.	75
Дацевичъ В. М.	45	Дмитріевъ А. Д.	70
Дашевскій Н. П.	73	Дмитріевъ Н. К.	54
Дашкіева М. Г.	77	Дмитріевъ А. П.	68
Двигубскій М. А.	96	Дмитріевъ В. С.	3
Дворжанчикъ Р. М.	63	Дмитріевъ Д. И.	21
Дворниченко С. П.	2	Дмитріевъ И. В.	29
Двукраевъ А. А.	39	Дмитріевъ К. Я.	44
Двукраевъ В. А.	43	Дмитріева Т. А.	8
Девьерсъ А. Ф.	73	Дмитріевскій И. Н.	64
Девьерсъ М. Ф.	89	Добкинъ З. І.	4
Де-Витте Н. Н.	89	Добровольскій А. И.	28
Дегтяревъ Д. В.	37	Добровольскій А. М.	41
Де-Конноръ Д. В.	5	Добровольскій В. Н.	66
Делла-Восъ А. Л.	38	Добровольскій С. М.	48
Дементьевъ М. Н.	8	Добровольская Е. В.	73
Демидовъ М. В.	33	Доброгорскій С. Д.	8
Демьяненко Н. Н.	41	Добромысловъ В. С.	55
Демьяненко П. Ф.	65	Добромысловъ Д. Е.	12
Денисовъ А. А.	32	Добронравовъ М. В.	87
Денисовъ В. Ф.	113	Добротинъ А. Е.	3
Денисовъ Я. А.	59	Доброславскій Д. В.	20
Денченко Н. Г.	1	Доброхотова А. В.	92
Депрерадовичъ Н. М.	34	Докудовская Д. П.	2
Дербушевъ В. С.	67	Домбровская Л. В.	75
Дервянко А. Н.	11	Домантовичъ В. М.	74
Дервянко В. Н.	64	Домбровскій А. П.	50
Дечера Н. И.	64	Добріановъ Ѳ. М.	84
Державина Н. И.	25	Довнаръ-Запольскій В. И.	47
Державинъ В. Е.	46	Долбинъ И. А.	29
Десятова Е. М.	80	Долговъ В. Д.	51
Дейнеко П.	11	Долженкова В. С.	77
Дженѣевъ С. А.	32	Долженковъ А. В.	48
Джемсонъ-Терци И. Ф.	52	Долженко Г. Д.	51
Джунковскій П. Н.	9	Долженковъ Н. А.	32
Дзиковичъ А. И.	21	Долженковъ П. М.	41
Дзиковскій А. В.	52	Долженковъ С. Г.	64
Дзюбенко-Дзюблевскій В. Р.	41	Домбровскій Н. І.	16
Дидоренко В. Л.	93	Домантовичъ В. П.	3
Дисскій С. А.	7	Домченко А. С.	11
Дитмаръ-фонъ Н. Ф.	22	Донецкій И. Ф.	25
Дидрихсонъ Г. К.	42	Дорофѣевъ Н. Е.	60
Дидрихсонъ К. В.	55	Дорошенко В. В.	35
Дидрихсонъ М. А.	71	Досычевъ В. Н.	11
Дическуловъ П. П.	33	Дочевскій С. И.	89
Діаковскій Э. П.	73	Доценко А. М.	7
Діаконенко Д. Д.	37	Доценко Д. А.	27
Діомидовъ А. Я.	27	Доценко Р. М.	12
Дмитріевъ П. А.	28	Дракинъ Н. Н.	2
Дмитріева М. Д.	88	Дриновъ М. С.	58





	СТР.		СТР.
Золотаревъ В. Я.	57	Измайловичъ И. Ф.	43
Зубаревъ П. Н.	46	Износковъ А. И.	28
Зуева А. П.	89	Илларіоновъ С. А.	33
Зуевъ М. Д.	45	Илларіоновъ Н. С.	30
Зузмиль Л. К.	76	Илларіоновъ Н. М.	64
Зуль Я. М.	39	Илленко А. Н.	10
Зыринъ Ф. И.	42	Ильевъ А. М.	65
<b>И.</b>		Ильинскій А. Н.	20
Иваниковъ С. П.	39	Ильинскій М. И.	31
Иваницкая М. Г.	8	Ильинъ И. Ѳ.	48
Ивановскій А. М.	34	Ильичъ М. Н.	83
Иваницкій В. П.	32	Ильинъ С. Д.	32
Иваницкій К. Г.	85	Ильинъ С. С.	73
Иванова А. Д.	71	Ильяшева-Менчицъ А. Н.	76
Иванова А. П.	70	Ильяшева В. Н.	74
Ивановъ А. А.	9	Ильющкинъ А. И.	53
Ивановъ А. Е.	28	Ильяшенко П. И.	7
Ивановъ В. М.	67	Илляшевичъ В. Д.	13
Ивановъ А. Д.	22	Илляшевичъ Х. И.	85
Ивановъ Е. Г.	2	Имшенецкая М. М.	70
Ивановъ М. И.	19	Иноземцевъ Г. А.	27
Ивановъ М. П.	16	Иннокентій, архіепископъ	92
Ивановъ М. Ѳ.	66	Инокова З. М.	97
Ивановъ Н. М.	26	Инноковъ І. С.	65
Ивановъ Н. П.	4	Иранекъ А. П.	73
Ивановъ И. И.	23	Ирмеръ Г. Ю.	29
Ивановъ П. Д.	66	Истоминъ К. Е.	86
Ивановъ П. И.	28	Ишунинъ Г. В.	11
Ивановъ П. П.	53	<b>І.</b>	
Ивановъ П. С.	10	Іоганисевъ Г. А.	29
Ивановъ Ф. И.	45	Іозефовичъ А. А.	94
Ивановъ Ф. Н.	18	Іонкинъ М. П.	38
Ивановъ Ѳ П.	93	Іосифъ архимандритъ	82
Ивановъ Ѳ. С.	21	Іосифовъ Г. М.	62
Иванскій И. В.	12	Іочъ М. О.	56
Иванько И. А.	2	<b>К.</b>	
Ивашкевичъ Ф. К.	3	Кабановъ И. К.	23
Иваховъ Т. Ѳ.	49	Кабановъ К. И.	12
Иваньшинъ П. П.	32	Каванагъ Н. И.	29
Ивашина-Надтока С. Т.	12	Кадлубовская Л. П.	73
Ивашева Х. Н.	75	Кадлубовскій А. П.	59
Ивицкій В. П.	14	Казминъ П. И.	33
Игнатищевъ И. В.	94	Казминъ В. Н.	33
Игнатовъ М. С.	23	Калгушкинъ М. М.	94
Игнатовъ В. И.	44	Каковскій В. И.	35
Игнатьевъ Г. И.	12	Калейникъ Г. И.	12
Игумновъ С. Н.	15	Калейникъ П. С.	9
Издебскій М. С.	38		
Измайлова-Цвильнская Л. П.	72		

	СТР.		СТР.
Калиниченко А. И.	71	Кирсановъ Д. Н.	10
Калинина М. Ю.	11	Кирстенъ А. И.	95
Калининъ В. Г.	37	Кирстенъ К. К.	23
Калининъ М. Г.	10	Кирѣевъ А. А.	40
Калитаевъ В. И.	44	Кирѣевъ М. А.	39
Калистратовъ Н. И.	38	Киреть С. А.	52
Кальфъ А. Я.	91	Кирьяновъ В. Я.	92
Кальфъ М. М.	94	Кирюшкинъ А. С.	54
Каменскій С. Н.	66	Киселевъ А. Д.	61
Каминскій В. А.	14	Киселевъ М. М.	15
Кандыба Л. Т.	37	Кисенковъ М. М.	10
Канчевъ А. С.	42	Кислицынъ Н. С.	51
Каплуновскій Г. В.	40	Кисличенкова А. Д.	70
Капуцинскій К. Я.	38	Кисличенко А. Т.	35
Каразинъ В. И.	14	Кисличенко В. А.	11
Каравджіевъ Д. М.	33	Кисличенко З. Т.	21
Кармазинъ Ф. И.	26	Кисличенко Н. З.	33
Карлинъ А. И.	91	Кисель В. А.	46
Карѣенко І. К.	87	Киткевичъ И. И.	92
Карнинскій К. Ф.	47	Киткевичъ Н. Ф.	76
Карновъ М. А.	24	Кишкинъ Г. С.	40
Карасикъ Г. П.	42	Кишъ М. С.	89
Каргеръ В. К.	13	Кианицынъ Ѳ. Н.	85
Карташевскій В. Н.	2	Киенко С. П.	83
Карташевскій Я. С.	67	Кишкинъ Н. К.	66
Карховъ С. И.	12	Клаузіусъ А. К.	27
Карчагинъ М. И.	8	Клебекъ Н. В.	4
Карытинъ А. Н.	17	Клеменова В. П.	95
Касаткина Ростовская	89	Клеменова Н. М.	95
Катанскій В. О.	69	Клеменовъ М. С.	22
Катковъ В. Д.	61	Клемпау. Л. А.	73
Качаловъ М. П.	94	Клейненбергъ В. Ю.	51
Кашкаревъ К. П.	13	Клейнмихель Н. В.	96
Кейзерлингъ Г. Э.	8	Клейнъ В. С.	31
Кайзлеръ Д. М.	35	Климовъ Г. А.	34
Кайль К. А.	50	Клобуковъ Ф. А.	52
Квасцевскій В. К.	28	Клоповъ И. А.	32
Квитковскій Н. Ѳ.	83	Клоповъ М. И.	33
Квицинскій А. М.	3	Клопотовскій А. А.	67
Квицинскій М. С.	44	Клопотовскій І. А.	20
Квятковскій А. А.	32	Клопотовскій С. Т.	41
Квятковскій В. А.	32	Клочкова А. В.	83
Кедровъ В. Н.	33	Клюшниковъ А. А.	67
Келинъ В. Ѳ.	10	Ключаревъ П. І.	39
Кибальниковъ К. А.	37	Ключинскій П. Ф.	51
Кизенковъ С. З.	66	Клячный М. А.	85
Кинарисовъ М. А.	24	Клыкова В. И.	71
Кирилловъ А. М.	64	Клыковъ В. И.	89
Кирилловъ А. Т.	13	Кнабе А. А.	65
Кириченко А. И.	10	Кничеръ Н. К.	60
Кириченко И. И.	50	Кнюферъ А. А.	30

	СТР.		СТР.
Киуиферъ К. Я.	50	Кондрыкинъ И. П.	10
Ковалевская М. П.	69	Конахъ Т. Н.	44
Ковалевскій Д. Д.	22	Коневъ Д. Ф.	67
Ковалевскій Т. П.	85	Коноваловъ И. Г.	53
Ковалевскій И. В.	55	Коноваловъ Н. Ф.	25
Ковалевскій Н. И.	20	Коноваловъ К. А.	12
Ковалевскій П. Д.	85	Коноровъ Н. И.	31
Ковалевскій Н. Н.	58	Коносовъ Г. Г.	51
Ковалевскій Г. П.	40	Контрольскій А. А.	56
Ковалевскій С. П.	31	Константинова З. И.	55
Ковалевскій К. Д.	84	Ктнстантиновъ А. И.	65
Ковалевн А. И.	39	Константиновъ И. В.	39
Ковалевъ И. Р.	20	Константиновъ П. М.	80
Ковалевъ М. Г.	38	Кончинъ С. П.	63
Коваленко В. А.	40	Коньковъ И. П.	48
Коваленко В. Я.	27	Коньковъ П. Т.	40
Коваленко И. А.	16	Коняевъ С. Е.	10
Коваленко И. Я.	4	Коргуевъ В. Н.	51
Коваленко К. И.	42	Коренева Е. Г.	91
Ковальскій А. С.	47	Кореневъ А. Г.	107
Ковинъ Н. М.	87	Кореневъ В. Г.	
Козаковскій К. В.	1	Корецкій П. А.	33
Козловскій К. М.	47	Корейва I. И.	9
Козловскій П. Д.	83	Корженевская Л. Д.	14
Козловскій М. П.	21	Корженевскій В. И.	9
Козловъ С. А.	71	Корженевскій I. К.	37
Козьменко М. К.	76	Корженевская М. Д.	11
Кожуховскій А. А.	44	Корнильевъ В. В.	76
Козьминъ Я. И.	8	Корнѣенко В. Н.	16
Кокаревъ М. А.	88	Корнѣенко I. К.	73
Кокорекинъ А. П.	57	Коробчанскій Г. П.	83
Колбе С. С.	5	Королева Е. С.	93
Колень М. I.	73	Королевъ Н. Ф.	48
Колесинскій А. И.	76	Короленко К. Н.	85
Колокольцовъ В. Г.	92	Коронацкій Н. Н.	8
Коломейцевъ Н. В.	12	Корсунъ Ф. К.	75
Колмыковъ Г. И.	11	Коршенбоймъ К. Х.	17
Колосовскій Я. М.	88	Коршунъ С. В.	62
Колниболоцкій А, В.	38	Корчагинъ М. И.	7
Колянковскій А. Л.	69	Корытинъ А. Н.	16
Колпакчи И. М.	30	Корякина Е. А.	71
Коморницкій М. С.	3	Косьминъ П. И.	17
Компаніецъ Н. М.	4	Коссаковскій Р. М.	48
Комперъ А. Ю.	44	Косинскій К. Ф.	34
Кондратьевъ В. П.	80	Косяковъ Г. И.	66
Кондра Е. И.	40	Косякинъ Л. Д.	50
Кондратенко А. П.	10	Костенецкая М. И.	15
Кондратовичъ М. Г.	34	Костенко И. А.	12
Кондратовичъ С. В.	37	Костенко М. Т.	63
Кондратьевъ П. В.	94	Костинъ И. М.	44
Кондрыкина К. П.	11	Костогрызенко П. В.	12

	стр.		стр.
Костромитинъ М. Ф.	11	Кратировъ П. Ѳ.	87
Косыхъ Л. П.	22	Кратъ И. М.	28
Косыхъ О. П.	75	Краянскій А. Э.	35
Костинъ С. И.	113	Крашевскій В. В.	4
Котелевцевъ Е.	44	Крегеръ В. О.	80
Котельниковъ В. А.	40	Крезе В. П.	53
Котиковъ Е. И.	12	Крекшинъ П. С.	40
Котляревскій Д. П.	8	Крестива Ц. Е.	55
Котляревскій Г. И.	10	Крестьяновъ Н. Н.	30
Котляревскій С. Г.	40	Кречуновичъ В. Н.	30
Котляревскій Ф. П.	6	Крживинскій В. И.	2
Котляревская Н. А.	11	Криволаповъ П. А.	9
Котляровъ А. Я.	56	Кривопусковъ Г. П.	31
Котляровъ Г. С.	84	Кривопусковъ К. И.	28
Котляровъ К. Ф.	32	Кривопусковъ П. П.	31
Котовъ И. С.	88	Кривопусковъ М. Н.	16
Котовъ П. Н.	107	Криворучко И. П.	32
Кофановъ Н. Я.	50	Кривошеевъ К. Н.	28
Кохановскій Д. Д.	36	Кривцова М. В.	70
Кохъ Э. Ф.	94	Кривцовъ В. И.	45
Кохуть В. И.	50	Кривцовъ С. В.	35
Кохуть Л. И.	50	Крижевичъ В. К.	11
Кошечкинъ П. А.	24	Крижевичъ Э. К.	17
Кошлаковъ И. П.	85	Кригеръ Д. А.	47
Кошлакова Е. Х.	78	Кривницкій М. П.	14
Кравцова Е. Г.	75	Кричевскій А. Л.	63
Кравцовъ В. И.	32	Кричевскій А. Ф.	108
Кравцовъ П. И.	17	Криштонъ К. С.	41
Кравченко Г. П.	53	Крокосъ М. А.	107
Кравченко А. Н.	28	Кроуъ Ф. Я.	42
Кравчуновскій А. П.	20	Крошечкинъ М. П.	69
Кравчуновскій П. А.	65	Круеникъ С. С.	15
Краевскій В. А.	67	Крупкинъ И. С.	16
Краевскій Я. К.	42	Крушинъ И. Е.	27
Краль И. А.	35	Круссеръ В. А.	33
Крамарева Л. Г.	8	Крутикъ-Горъ-Тубанскій Н. Г.	43
Крамаревъ Л. Г.	4	Крутѣвъ П. И.	27
Крамаревъ Н. Ѳ.	34	Крушедольскій В. И.	39
Крамаревскій М. Ф.	15	Крушедольскій И. М.	71
Красиловцевъ П. Е.	48	Крыловъ А. А.	31
Красинъ П. М.	87	Крыловъ В. П.	61
Красковская О. Ю.	55	Крысенко С. Л.	22
Красовскій С. И.	26	Крюковъ П. К.	76
Красовскій Н. П.	63	Куденко И. Г.	20
Красовскій Ф. А.	34	Кудинцовъ И. В.	62
Красновъ А. Н.	59	Кудревичъ И. В.	87
Красновъ А. Я.	17	Кудрявцевъ А. З.	10
Красновъ М. А.	45	Кудрявцевъ И. М.	94
Красноѣвцевъ В. Е.	37	Кудрявцевъ М. Б.	32
Краснокутскій А. И.	85	Кудряковъ В. В.	33
Кратировъ Н. Ѳ.	76	Кузинъ П. П.	57





	СТР.		СТР.
Левинсонъ О. С.	32	Липскій В. Я.	94
Левитскій А. А.	37	Липскій С. В.	28
Левитская В. Г.	55	Лисенко В. Г.	41
Левитскій В. Ф.	60	Лисицкій В. Ф.	66
Левитскій И. И.	84	Лисякъ П. Г.	58
Левитскій П. Ф.	31	Литвиненко М. И.	110
Левковскій А. М.	62	Литвиновъ Н. П.	64
Левченко В. Г.	32	Литвиновъ П. Ф.	16
Лезель Ф. Ф.	76	Лихницкій И. В.	87
Лезинъ В. А.	74	Лихонинъ М. О.	74
Лезинъ В. А.	67	Лиандръ П. Р.	72
Ленинъ П. Н.	1	Лобановъ-Ростовскій А. И.	4
Левци В. В.	28	Лобановъ онъ же Сопитъко А. Ф.	11
Лешернъ-фонъ-Герцфельтъ Ф. А.	38	Лобода Т. М.	49
Леммлейнъ Г. А.	25	Лободовскій П. П.	11
Леонтовичъ В. Т.	37	Лобойко И. Е.	76
Леонтовичъ К. Ф.	20	Логвиновъ Д. А.	44
Леонтьевъ И. И.	10	Логачевъ К. Н.	41
Лертцеръ Н. Ф.	37	Логиновъ В. В.	87
Лесевичкій А. С.	27	Ломиковскій М. М.	61
Лесевичкій Л. М.	4	Логвиновъ В. Н.	12
Лесевичкій Д. Р.	39	Лоцманъ З. В.	48
Лещенко Д. Я.	9	Лоцаковъ Е. Н.	75
Лещенко М. Н.	28	Луидгрень А. Л.	46
Лещенко Н. Н.	51	Лункевичъ П. О.	46
Лещенко Ф. Н.	61	Луценковъ А. Н.	84
Лещинскій Н. О.	94	Луницкій М. К.	53
Лещинскій П. Н.	92	Лукьяненко С. В.	64
Лейко К. Ф.	93	Лукьянченко С. И.	65
Лейбфрейдъ М. М.	64	Лукьянченко Ф. Н.	9
Лейфельдъ П. Е.	59	Лукьяновъ М. I.	68
Лившицъ К. С.	32	Лукьяновъ Д. Д.	10
Лившицъ М. I.	61	Лукашевъ Н. М.	43
Лившицъ С. Н.	97	Луцицкій I. Ф.	53
Лившицъ Ф. М.	63	Луговой Ф.	11
Либерскій I. I.	45	Лысенко А. Н.	95
Лидовъ А. П.	65	Любарскій А. М.	85
Лидерманъ В. М.	72	Любарскій Н. Н.	82
Лизель В. Г.	26	Любвицъ В. И.	41
Лимбэртъ К. И.	45	Любковскій А. В.	19
Лимаревъ Г. И.	11	Любинецкая М. А.	97
Линда М. Д.	67	Любинскій В. А.	85
Линде М. М.	11	Любовицкій А. В.	3
Линевичъ Д. Г.	55	Любицкій В. Ф.	33
Линевичъ Н. И.	27	Любицкій С. П.	82
Линицкій А. М.	35	Любовскій М. К.	14
Линицкій И. А.	34	Любодовскій Н. В.	28
Липтваревъ А. А.	56	Любовицкая А. А.	89
Липтваревъ В. М.	29	Люстрицкая Н. М.	10
Липинская О. П.	71	Людикорминъ П. И.	12
Липинъ В. Н.	47	Люшинъ М. Н.	45

	СТР.		СТР.
Лидскій Г. Г.	7	Марковский А. А.	31
Лясковская Н. В.	72	Марковский І. К.	38
Ляссотовичъ К. В.	41	Маринъ М. А.	28
Ляуданскій А. Ф.	39	Мариняченко Я. Я.	28
Ляшенко М. Я.	19	Маркова С. Р.	89
Ляховъ І. Д.	8	Марковъ Н. Н.	32
Лянивсбергъ Н. Ю.	57	Маркъ О. В.	16
		Марсовъ-Тиншевскій В. А.	43
<b>М.</b>		Мартыновичъ С. А.	56
		Мартыновъ А. И.	28
Мадатовъ Н. П.	39	Мартьянова Н. А.	71
Маджюни Г. Г.	16	Мартьяновъ А. А.	18
Маевскій А. В.	68	Марчевская Е. Н.	71
Маевскій В. В.	21	Марчевскій Н. В.	41
Мазировъ Л. А.	21	Марченко А. И.	8
Макаревскій В. Ѳ.	38	Марченко В. В.	76
Макаровскій Н. М.	68	Марченко М. Н.	33
Макаровъ Х. Я.	81	Масалитиновъ А. Г.	70
Маклецовъ И. И.	13	Масленниковъ В. К.	75
Максименко Д. П.	76	Масловскій И. Н.	14
Максименко Е. А.	78	Масловскій И. Н.	108
Максименко Н. А.	61	Масловскій К. К.	32
Максимовичъ Д. А.	67	Масловскій Н. Г.	40
Максимовичъ Ф. П.	39	Маслова В. Х.	80
Максимовичъ Ф. К.	68	Масловъ А. Н.	11
Максимовъ А. М.	114	Масловъ Б. Н.	10
Максимовъ К. Н.	23	Масловъ М. А.	59
Макутинъ В. И.	27	Масловъ М. Я.	7
Макутинъ Н. И.	27	Масловъ Н. И.	11
Макушовъ-Поль Н. И.	11	Массальскій С. С.	48
Макухинъ А. Н.	18	Масталыгинъ Н. Н.	27
Малаховскій Р. Р.	51	Масюкевичъ Ѳ. И.	49
Малаховъ И. И.	13	Матвѣевъ А. И.	33
Малаховъ Г. Н.	12	Матвѣевъ И. И.	44
Маленювъ В. Д.	63	Матусевичъ свят.	85
Малецкій И. А.	48	Матудьевскій Ф. П.	33
Малинка И. Ф.	42	Мау Н. И.	45
Малининъ Ф. К.	7	Мацевитая Л. И.	10
Малищенко М. И.	10	Мацевитый А. Г.	10
Малишевскій М. И.	87	Мацкевичъ А. Ф.	41
Малишевскій П. П.	30	Мацкевичъ А. Н.	38
Мальцевъ В. Н.	6	Мацовъ (онъ же Мещъ) С. Н.	11
Мальцевъ Н. А.	33	Машкевичъ С. Г.	75
Мальковскій П. К.	46	Машковскій Н. И.	94
Мальцевъ П. Ѳ.	10	Машковъ Т. П.	26
Малыренко А. Д.	67	Маштакова Л. П.	75
Мамоновъ Г. М.	28	Маштаковъ А. Л.	25
Мамутовъ А. М.	15	Маяцкая А. А.	95
Магуби А. В.	33	Маяцкій Н. А.	2
Мантулинъ І. А.	84	Майборода С. Н.	30
Манучаровъ А. А.	14	Медвѣдева В. А.	70

	СТР.		СТР.
Медвѣдевъ А. Ф.	28	Михайлова О. О.	77
Медвѣдевъ Н. Я.	48	Михинъ П. В.	62
Медерскій К. А.	35	Михновскій Н. И.	32
Медеръ В. В.	16	Михальскій А. А.	65
Медвѣдь Ю. П.	69	Михевичъ Е. А.	39
Межлаукъ И. М.	68	Михейльсъ А. И.	47
Мезенцевъ В. И.	14	Мицкевичъ А. Ф.	18
Мелентьевъ В. В.	22	Мишуковъ М. Ф.	96
Мельгозе Э. П.	72	Мищенко П. I.	43
Мельгуновъ М. М.	3	Млюдзинскій В. С.	29
Мельгуновъ М. Э.	43	Мвинская А. А.	15
Мельниковъ I. П.	36	Могучихъ Е. И.	77
Мельниковъ-Розведенковъ Н. Ф.	62	Модейскій Г. И.	9
Меньшиковъ П. В.	36	Можный Ф. А.	52
Менабени К. Э.	30	Моисеевъ Т. Е.	9
Месхи А. И.	42	Моисеева А. А.	11
Метелеркамфъ фонъ В. В.	30	Моисеенко А. Н.	50
Мейеръ М. И.	107	Моисеенко И. И.	14
Мейлаховскій М. В.	33	Моисеенко Н. А.	17
Мигринъ Н. С.	36	Мойбаумъ В. К.	22
Мигулинъ П. П.	60	Мокринскій П. М.	26
Мигулинъ П. С.	85	Мокринскій И. И.	2
Миклашевская М. Н.	72	Мокранскій Н. И.	30
Миклашевскій Н. Н.	34	Мокрицкий И. И.	50
Микулинъ Н. М.	10	Мокроусовъ П. Т.	44
Микулинъ П. М.	9	Моллеръ А. И.	31
Милевичъ А. И.	53	Моллеръ В. И.	32
Миллеръ Д. П.	64	Молодцовъ В. В.	92
Милишенко З. Э.	11	Молошный Н. П.	19
Миненковъ А. В.	27	Молчановъ В. П.	19
Миргородъ Е. Н.	20	Молчановъ Г. Д.	22
Мирзовъ М. Н.	15	Монакова М. И.	95
Мирововъ А. М.	2	Монаковъ И. А.	22
Мирововъ А. Ф.	28	Монаховъ-Богомоловъ А. Н.	28
Мирововъ М. М.	17	Монаховъ-Богомоловъ Н. Н.	28
Мирововъ Н. В.	50	Монтаковъ Ф. А.	14
Мирошниченко В. О.	17	Монтаковъ В. Ф.	26
Мирошниченковъ Я. П.	58	Монтвидъ Е. Г.	17
Миссанъ В. А.	11	Моргулисъ Л. Г.	17
Миссанъ А. А.	11	Морло М. Г.	73
Мисюра Б. Н.	47	Моро М. П.	79
Митманъ М. К.	50	Морошкинъ А. И.	26
Митюннъ Г. П.	31	Морозовскій А. Г.	37
Михайловскій Б. Г.	18	Морозовъ А. В.	35
Михайловскій Г. П.	39	Морозовъ Е. А.	65
Михайлова Е. М.	76	Москалевъ В. Л.	65
Михайловъ А. В.	73	Московъ Е. А.	32
Михайленко И. Ф.	11	Мосоловъ Д. Д.	92
Миханнеченко Е. Г.	18	Моспановъ А. Е.	29
Махайловъ И. К.	38	Мосталыгинъ Н. Н.	41
Михайловъ Т. Г.	50	Мостынский В. А.	66





	СТР.		СТР.
Павловъ Л. В.	22	Перегощниковъ В. А.	41
Павловъ В. И.	113	Передня В. М.	18
Павловъ С. В.	48	Передельскій П. М.	68
Павскій Г. Ѳ.	9	Перекрестовъ Е. А.	39
Падалка С. И.	13	Переметовъ Г. Ф.	10
Падалкинъ А. П.	89	Перенскій Г. В.	51
Падаринъ Н. А.	75	Перешивайловъ К. А.	34
Падеревская А. В.	97	Перошкова Л. В.	11
Падеревскій Р. И.	31	Перликъ А. И.	53
Паевскій И. Л.	3	Перковъ А. Ф.	29
Палановскій А. Ф.	85	Пержановская А. О.	18
Палемъ М. А.	69	Першинъ Н. Б.	18
Палъевъ П. Н.	65	Песковъ Л. Н.	38
Павкратьева Е. А.	70	Песоцкая М. К.	70
Пановъ Г. Е.	48	Песоцкій С. В.	35
Панушевская Е. В.	55	Пестриковъ М. Р.	65
Панушевская Е. Б.	55	Пестряковъ Ф. М.	79
Панушевскій В. М.	55	Петерманъ К. В.	29
Панфиловъ В. А.	45	Пенинъ П. М.	83
Панфиловъ И. С.	81	Петинъ С. И.	63
Панченко А. В.	65	Петрашкевичъ М. О.	13
Панчулидзева А. Д.	60	Петренко Д. И.	10
Пантелеевъ В. А.	61	Петренко Н. А.	10
Паншинъ М. И.	34	Петровскій В. С.	57
Панфиловъ Т. С.	92	Петровскій И. В.	10
Папевскій С. А.	41	Петровскій И. С.	16
Пародовскій Н. И.	20	Петрова А. М.	95
Пархомовъ Г. А.	43	Петровъ А. И.	92
Парасочка Г. И.	13	Петровъ В. А.	62
Парманина Е. Д.	95	Петровъ Н. В.	34
Парчевскій С. Н.	50	Петровъ И. И.	20
Патаковъ В. В.	35	Петровъ С. Н.	55
Патенко Ѳ. А.	61	Петропавловскій Н. И.	66
Пахомовъ П. А.	55	Петруня И. В.	49
Пачовскій С. О.	48	Пещапскій Д. Д.	46
Пашковъ В. П.	29	Пивоваровъ Г. Ф.	36
Пашинскій Г. Ю.	21	Пилика В. С.	89
Пашинъ М. В.	11	Пильстремъ А. А.	95
Пашовкинъ И. В.	7	Пильсудская Е. А.	11
Пащенко В. Н.	33	Пименовъ К. С.	39
Пащенко В. Ф.	10	Пильчиковъ Н. Д.	65
Педаевъ Д. К.	41	Пипенко А. Т.	83
Пелискій В. В.	47	Пискаревъ Н. П.	87
Пельтцеръ А. Р.	68	Пискуновъ М. Ф.	81
Пенскій И. А.	32	Писнячевскій Ф. В.	98
Пенскій Ю. К. Р.	62	Питра А. А.	35
Пенчуковъ И. Н.	21	Пичета Г. Х.	33
Первухина М. Н.	79	Піотухъ Я. Ф.	56
Пере А. Ф.	112	Плавтовъ Н. А.	34
Переверзевъ А. А.	35	Платовъ С. А.	79
Переверзевъ Л. Н.	32	Платоновъ Г. И.	34

	СТР.		СТР.
Платоновъ И. В.	23	Пономарева В. Д.	72
Платоновъ И. Я.	18	Пономарева Е. В.	70
Пластуновъ-Ковденко П. Г.	41	Пономарева С. И.	96
Плетневъ В. Н.	34	Пономаревъ А. Е.	65
Плехановъ М. Н.	36	Пономаревъ В. А.	75
Плещеевъ М. И.	1	Пономаревъ В. П.	68
Плохинскій И. В.	26	Пономаревъ В. М.	85
Плотниковъ Н. П.	64	Пономарева Е. В.	95
Плющъ А. Д.	35	Пономаревъ М. Д.	61
Погорѣлко А. К.	16	Пономаревъ Р. Д.	67
Погорѣлко С. П.	97	Пономаревъ С. В.	16
Погорѣловъ П. К.	35	Пономаревъ С. Н.	72
Подаринъ А. П.	70	Пономаренко К. Е.	19
Подгорецкій А. Н.	46	Пономаренко А. А.	1
Подгурскій И. Ф.	35	Поплавскій В. І.	52
Подгурскій М. И.	7	Поплавскій И. А.	44
Подобѣдовъ А. А.	32	Поповичъ Д. М.	35
Подобѣдъ П. А.	53	Попова Л. А.	78
Подольскій А. А.	8	Попева Н. И.	44
Подолякинъ М. М.	38	Поповъ А. А.	9
Подосинникова Л. А.	71	Поповъ А. Г.	51
Подтягинъ В. И.	64	Поповъ А. Д.	17
Пожарскій А. Г.	114	Поповъ К. М.	55
Пожаринскій І. Ф.	63	Поповъ А. Н.	83
Поздняковъ А. В.	11	Поповъ А. О.	62
Позевъ В. Л.	44	Поповъ Б. В.	61
Познанскій В. Н.	34	Поповъ В. А.	75
Познанскій Н. Н.	31	Поповъ Г. А.	58
Покровская Е. Н.	76	Поповъ Г. П.	12
Покровскій А. М.	60	Поповъ Г. Ф.	34
Покровскій А. С.	51	Поповъ Д. И.	84
Покровскій В. И.	49	Поповъ Д.	72
Покровскій Н. М.	21	Поповъ Д. Н.	8
Поллакъ И. И.	11	Поповъ П. Е.	65
Полецкій В. П.	35	Поповъ И. И.	29
Поливановъ П. В.	37	Поповъ И. П.	10
Поликарповъ М. М.	19	Поповъ К. К.	49
Положскій М. А.	37	Поповъ К. Ф.	35
Полтавцевъ А. П.	63	Поповъ М. И.	16
Полтавцевъ И. Г.	10	Поповъ М. Н.	46
Полтавцевъ П. П.	25	Поповъ М. С.	34
Полтавцевъ П. Т.	84	Поповъ Н. А.	69
Полуектовъ Н. А.	92	Поповъ Н. П.	54
Полуектовъ П. Н.	34	Поповъ Н. С.	68
Полѣшко А. И.	35	Поповъ П. Е.	30
Поляковъ А. А.	9	Поповъ П. Н.	35
Поляковъ М. А.	46	Поповъ С. А.	61
Поляковъ П. К.	40	Поповъ С. П.	9
Полянская П. Н.	8	Поповъ Ф. П.	12
Помазановскій М. Ѳ.	87	Поповъ Ѳ. Т.	66
Понадіади Д. Г.	67	Попудренко И. И.	69

	СТР.		СТР.
Попялговскій В. М.	58	Писецкая Ю. Ф.	15
Порингъ М. А.	10		
Пороховщиковъ П. С.	35		
Порохонскій А. Е.	10		
Поршинъ И. А.	57		
Портаненко Ѳ. Г.	24		
Портяный Е. И.	9		
Посельскій С. М.	71		
Постоевъ М. Я.	58		
Постоевъ Я. Я.	62		
Потаевъ С. В.	76		
Потаповичъ-Крамаренко М. Л.	56		
Пофляинъ И. П.	22		
Прейсъ Н. П.	74		
Празмовскій Р. К.	41		
Прожанскій Н. А.	42		
Приходинъ Г. Д.	83		
Приходьковъ В. Н.	21		
Приходьковъ К. П.	32		
Приходченко В. Я.	12		
Презоровскій А. Н.	10		
Прокопенко П. П.	17		
Прокопьевъ Г. С.	15		
Прокоповичъ Н. Н.	25		
Прокофьевъ Л. М.	39		
Прескуриковъ В. И.	38		
Прескуриковъ К. В.	34		
Прескуриковъ Н. В.	32		
Протопоповъ З. П.	85		
Протопоповъ Н. А.	85		
Протопоповъ Н. С.	87		
Прошкинъ К. М.	17		
Прядкинъ А. И.	69		
Прядкинъ П. И.	47		
Прядилова С. П.	80		
Птахинъ П. С.	76		
Пуковскій А. Н.	1		
Пуковскій А. Я.	36		
Пуковскій П. Т.	6		
Путята Н. Е.	47		
Путивцевъ Д. Р.	42		
Путилинъ В. Я.	10		
Пуценко А. Е.	51		
Пушенко И. И.	52		
Пушковъ П. Г.	31		
Пчелниковъ Л. А.	25		
Пшеборскій А. В.	60		
Пшеборскій А. П.	65		
Пшебянвикъ И. Д.	10		
Пышковъ К. П.	81		
Пятницкій П. П.	59		
		Р.	
		Рабиновичъ Л. Г.	24
		Рабчевскій И. П.	27
		Рабу Л. Л.	90
		Радюновъ Д. А.	19
		Радунцевъ Г. П.	20
		Радченко А. Г.	11
		Радченко Д. Г.	22
		Радченко Е. Г.	93
		Раевская М. В.	94
		Раевская М. Д.	80
		Раевскій А. А.	61
		Раевскій И. П.	65
		Раевскій С. А.	80
		Развалиновъ И. П.	92
		Раздольскій А. И.	68
		Раздольскій В. П.	30
		Раздольскій И. И.	7
		Раздорскій Г. В.	49
		Разинкинъ Л. Д.	25
		Разсохатскій М. Ф.	13
		Раковская Е. А.	73
		Раковскій Г. И.	42
		Ракшевскій В. И.	65
		Ракшевскій К. И.	34
		Рапота В. Г.	12
		Рапота М. Г.	10
		Рапигъ Е. А.	31
		Рапигъ В. И.	80
		Расвинскій М. Г.	63
		Рассихинъ Д. В.	20
		Расторгуевъ В. А.	34
		Раттэль-фонъ Е. Г.	77
		Раттэль И. Г.	44
		Рахманиновъ Н. И.	15
		Рахмимовъ И. Р.	15
		Рахмановъ П. Н.	21
		Ребенинъ Г. А.	12
		Ребиндеръ Н. А.	96
		Ревинъ М. И.	12
		Ревуцкій А. К.	42
		Ревякинъ Я. В.	12
		Рексъ Н. К.	39
		Ремизова М. Н.	95
		Ренчицкій П. С.	34
		Репрева С. А.	75
		Репревъ А. В.	61
		Речинская М. Г.	89



	СТР.		СТР.
Ренгардъ В. В.	58	Рубинскій К. И.	64
Рейнике А. А.	36	Рубинскій Т. А.	24
Реймерсъ А. Ф.	73	Рубинштейнъ Л. Я.	34
Реймерсъ К. П.	72	Рубинштейнъ Д. А.	94
Рейхель П. М.	35	Рубинштейнъ Г. И.	10
Рейхманъ М. И.	10	Рудакова А. П.	11
Рейхманъ Э. К.	10	Рудаковъ А. М.	35
Реутскій Л. А.	22	Руденскій П. П.	9
Реутскій А. И.	13	Рудинскій А. А.	31
Ржеплинская И. Ф.	18	Рудинскій Г. К.	84
Ризниковъ С. А.	34	Рудинскій Н. Г.	22
Рикманъ А. А.	38	Рудичъ И. Е.	8
Рингляндъ Р. В.	51	Рудольфъ А. П.	26
Риттеръ П. Г.	59	Рудковскій Д. Г.	35
Ріотто П. Ю.	111	Руккертъ П. Г.	51
Робаць С. А.	18	Руктешель-фонъ К. Р.	107
Робертъ Г. А.	32	Румянцевъ А. М.	63
Робушь В. И.	27	Румянцева Е. Н.	77
Ровенскій С. Г.	51	Румянцевъ І. Т.	11
Рогачевскій В. Л.	34	Русановъ В. А.	10
Рогачевскій И. Л.	27	Русановъ Н. В.	39
Рогачевскій С. Л.	34	Руссавскій Н. М.	20
Рогачевъ Н. Н.	10	Рустановичъ Г. О.	9
Роговскій Е. А.	60	Рутковская А. К.	74
Роговцова А. И.	18	Рутковскій П. К.	15
Рогожинъ И. Ф.	27	Рутковскій Ф. И.	26
Родзиновскій П. С.	48	Руфъ И. Л.	94
Родецкій Н. Н.	53	Рѣдинъ Е. К.	59
Родионова Т. В.	76	Рѣдинъ М. А.	38
Родовичъ П. А.	58	Рѣдкинъ Г. П.	30
Родзянко В. Н.	14	Рѣзниченко И. П.	48
Родкевичъ В. І.	38	Рѣшетниковъ В. И.	26
Родлинская Ж. Л.	89	Рыбаковъ И. Д.	34
Розаліонъ-Сошальскій Д. Ф.	46	Рыбальченко М. М.	55
Розановъ В. А.	52	Рыбинъ А. К.	9
Розенъ В. А.	31	Рыбинскій Г. Ф.	24
Рокитянскій Л. А.	37	Рыжевскій А. Г.	47
Романенко И. Ф.	95	Рыжовъ П. П.	22
Романика М. А.	78	Рыжковъ П. П.	28
Романовичъ Ф. Т.	51	Рыковскій А. Н.	45
Романовичъ Ф. Т.	96	Рыковъ И. П.	29
Ромась А. И.	39	Рындовскій А. Г.	89
Ромашкевичъ А. И.	21	Рябоконовъ С. П.	51
Ромбишевская Е. И.	43	Рябушинскій В. П.	107
Рославлева В. В.	71	Рязанцевъ Н. В.	66
Рубенъ В. А.	30	Ряснянскій М. П.	15
Рубинъ А. Н.	44		
Рубенко А. П.	41		
Рубенко Н. А.	22		
Рубенко С. П.	69		
Рубинскій В. А.	28		
		С.	
		Сабо А. П.	64
		Савва В. И.	89

	СТР.		СТР.
Савельева Ю. Г.	16	Семеновъ И. Я.	15
Савельевъ А. Г.	42	Семеновъ С. А.	3
Савельевъ В. Ф.	7	Семенихинъ И. Н.	23
Савиновъ М. П.	29	Семенчиковъ М. Л.	65
Савиновъ Н. А.	27	Семичевъ А. Г.	56
Савиновъ П. В.	65	Семейкинъ С. М.	84
Савицкая А. И.	77	Семиковскій И. Е.	9
Савицкий В. Н.	16	Сербинъ А. С.	53
Савицкий М. М.	88	Сербиновъ Д. Н.	3
Савицкий Н. П.	5	Серовъ Л. А.	52
Савлучинскій Н. П.	48	Серебренникова Ю. В.	71
Сазоновъ В. М.	45	Серебрякова М. А.	11
Сальникова Н. М.	79	Серебряковъ К. Д.	65
Самойленко П. М.	12	Серебряковъ М. М.	17
Самойловичъ Н. Н.	82	Сергѣевъ В. З.	75
Самохваловъ Н. П.	21	Сергѣевъ И. А.	18
Самойловъ о. Василій	76	Сергѣевскій П. А.	18
Самсоновъ Н. Н.	45	Середа Г. Г.	9
Самойловъ В. И.	93	Середовичъ А. А.	10
Самойловъ С. Н.	34	Сердыкъ М. А.	51
Санжаревскій П. И.	8	Сердюкъ Н. М.	4
Саранчевъ С. Н.	3	Серповскій Н. М.	31
Сартиссонъ Е. И.	48	Сепѣтый П. Ф.	13
Сафоновъ В. И.	83	Сибилевъ Н. Н.	64
Сафроничкій Ф. С.	40	Сизовъ И. Ф.	6
Сафроновъ В. Г.	10	Силаковъ Е. С.	19
Сафьяновъ И. С.	35	Силановъ П. С.	37
Сахаровъ А. А.	21	Силинъ Г. М.	9
Сахаровъ М. С.	60	Силинъ И. Ф.	18
Сватиковъ М. С.	13	Сильванскій А. М.	2
Свербеевъ Д. А.	28	Симоновичъ А. Н.	10
Свидерскій А. Н.	46	Симановичъ А. В.	11
Свичиревскій И. И.	15	Симановичъ В. А.	10
Свѣтловъ И. И.	57	Симановичъ Ф. А.	10
Свѣтухинъ М. И.	17	Симонова В. И.	12
Святогоръ-Штепинъ А. А.	42	Симоновъ И. Г.	10
Святополкъ-Мирскій П. Д.	36	Симоновъ И. И.	9
Севастьяновичъ М. И.	27	Синани С. Б.	16
Северинъ Н. А.	78	Синайскій Н. М.	69
Селастенинговъ А. М.	14	Синегубкинъ Я. П.	12
Селезнева М. И.	11	Синеленикова А. А.	97
Селенъ А. В.	35	Синельникова Е. В.	11
Селиванова С. Н.	19	Синельниковъ В. В.	47
Семева Е. Н.	55	Синельниковъ С. П.	59
Семовъ Л. А.	10	Синцовъ Д. М.	67
Семененко В. В.	35	Синайловъ Н. И.	52
Семененко Н. Д.	10	Сироткинъ М. К.	12
Семеновская М. П.	77	Сирятскій М. П.	10
Семеновскій И. П.	53	Ситкевичъ А. В.	68
Семеновъ В. И.	26	Ситниковъ А. П.	80
Семеновъ И. Е.	66	Сятниковъ М. Я.	18

	СТР.		СТР.
Ситниковъ П. М.	49	Соболевъ Я. С.	12
Сіяльскій В. И.	31	Соболевскій С. Б.	42
Сіятовскій И. И.	10	Совѣтовъ С. Н.	2
Скабичевскій Я. Я.	41	Согатоловъ К. М.	17
Скачковъ А. Т.	13	Сокольскій А. Н.	84
Скворцовъ Г. Г.	65	Сокольскій Н. Н.	88
Скворцовъ И. П.	65	Сокольскій Н. С.	84
Скиндеръ И. И.	68	Сокальскій В. И.	31
Склабинскій В. А.	28	Сокальскій П. И.	20
Склевицкая В. В.	55	Соколовская О. Н.	71
Склевицкій С. И.	52	Соколовскій П. Ю.	51
Склярова Р. П.	96	Соколовскій В. Н.	38
Скобѣевъ Г. Ф.	38	Соколовскій К. Н.	85
Скордули А. Д.	89	Соколовскій Н. И.	76
Скориковъ П. С.	22	Соколовскій П. П.	64
Скоробогатый С. И.	28	Соколовскій Ю. Ю.	56
Скородинскій В. Н.	40	Соколова А. В.	73
Скорописовъ Н. Г.	10	Соколова М. П.	94
Скубачевскій П. Н.	75	Соколовъ А. Н.	21
Скржинскій Л. В.	43	Соколовъ В. А.	68
Скрывакъ В. Г.	77	Соколовъ В. И.	38
Скрыпченко И. К.	25	Соколовъ Г. И.	10
Скотти П. К.	13	Соколовъ А. И.	28
Слатинъ И. И.	104	Соколовъ Л. П.	23
Слесаревъ А. М.	25	Соколовъ П. Н.	43
Сликовъ И. Г.	27	Соколовъ В. Л.	95
Слисенко В. П.	37	Соколовъ М. П.	24
Слоневскій Ф. Ф.	60	Соколовъ М. Н.	53
Слуцкій М. I.	84	Соколовъ Н. А.	61
Слѣнушкинъ Н. С.	16	Соколовъ С. Н.	7
Слѣвиченко М. М.	17	Соколовъ С. С.	41
Сметанна Е. С.	76	Соколь С. П.	53
Смирновъ Г. В.	6	Солодкій А. А.	11
Смирновъ К. В.	41	Соллертинскій И. И.	30
Смирновъ Д. А.	48	Солнцева П. А.	82
Смирновъ П. И.	32	Соловьевъ А. А.	41
Смирягинъ М. Г.	63	Соловьевъ Ф. А.	63
Смоленскій А. В.	22	Соловьевъ П. Ф.	22
Смоленскій И. С.	54	Соловьевъ С. В.	59
Смолярко М. И.	13	Соловьяновъ Н. Г.	48
Снарскій Ф. О. 34	34	Соломка А. А.	53
Снегиревъ А. А.	86	Соломонъ И. А.	52
Снегирева М. А.	70	Солоха Н. А.	11
Снѣжковъ Д. С.	4	Сотникова Ю. Н.	11
Снѣжковъ И. С.	3	Сотниковъ И. Г.	10
Соболева Ю. В.	89	Сотниковъ В. С.	42
Соболевъ А. К.	23	Софіано Х. С.	7
Соболевъ Г.	9	Соцъ И. И.	34
Соболевъ Д. М.	10	Сочава Н. А.	17
Соболевъ И. С.	12	Спановскій В. П.	37
Соболевъ М. В.	50	Спасскій Ѡ. В.	32

	СТР.		СТР.
Спицевъ В. М.	9	Стоклицкій И. В.	64
Спозьниковъ С. Г.	13	Столица А. А.	38
Сребрянскій В. И.	69	Столяковъ Я. В.	65
Сребрянскій И. В.	68	Стратоновичъ Д. Г.	9
Срединскій Н. К.	36	Страховъ В. А.	38
Ставинскій В. М.	49	Страхова З. А.	74
Ставровскій Н. А.	68	Страховъ Н. Н.	70
Ставропольскій А. П.	39	Стригунова В. П.	73
Станиславскій Г. И.	15	Стрижевскій Г. Г.	68
Станиславскій П. Я.	34	Стрижевская М. Г.	81
Станиславскій Я. С.	31	Страдомскій Н. И.	25
Станковъ И. Н.	33	Строгий А. А.	56
Станковъ К. Н.	63	Строевъ П. С.	43
Стапчукъ Я. Н.	67	Струве Л. О.	51
Стариковичъ Л. В.	3	Стрѣльниъ С. Л.	37
Староградская В. Я.	11	Стрѣльниковъ М. К.	41
Староградскій Я. И.	27	Студенцовъ Н. Г.	19
Старухинъ Г. И.	56	Стыжиковъ Ф. Н.	20
Старчиковъ С. Д.	27	Сукачевъ Г. В.	7
Стаховичъ П. Е.	85	Сукачевъ Ф. Н.	18
Старынкевичъ Е. К.	91	Сумцовъ А. Я.	28
Старынкевичъ К. С.	1	Сумцовъ В. Р.	28
Страховъ Н. Н.	51	Сумцовъ Н. Ф.	58
Стекловъ В. А.	59	Сумцовъ Н. Е.	42
Стеллецкая Е. М.	11	Сумцовъ С. М.	27
Степанова С. П.	77	Суражевскій М. З.	28
Степанова Л. Г.	96	Сурукчи А. А.	13
Степановъ П. К.	7	Сурукчи С. Г.	17
Степановъ В. А.	45	Сусликовъ А. П.	34
Степановъ И. А.	38	Сутуловъ М. М.	35
Степановъ М. С.	22	Сухановъ В. И.	52
Степановъ П. С.	51	Сухинъ Л. А.	27
Степановъ П. Т.	59	Сухомлиновъ С. А.	35
Степура-Сердюковъ Г. А.	38	Сухоручкинъ К. И.	42
Степура-Сердюковъ П. И.	39	Сучковъ М. Д.	37
Степурскій Т. В.	85	Сучковъ С. Н.	55
Стефановичъ-Севастьяновичъ М. М.	67	Сѣдлецкій А. І.	38
Стефановскій М. К.	64	Сѣдовъ Н. В.	52
Стефановъ А. Г.	67	Сѣкирскій В. П.	37
Стеценко Я. С.	14	Сѣкирскій М. П.	70
Стеценко М. В.	44	Сѣмашко І. Ф.	21
Стеценко Я. И.	40	Сѣвницкій В. В.	42
Стешинъ Г. И.	7	Сѣнинъ А. А.	31
Стойновъ А. Н.	60	Сѣичинъ В. М.	52
Стойновъ Г. І.	9	Сѣриковъ М. Г.	48
Стойновъ Ф. В.	9	Сѣрый Я. В.	36
Стойновъ Ф. М.	27	Сѣчкаревъ М. Т.	27
Стоволосовъ Г. Г.	7	Сывенко Ф. В.	48
Стоговъ Н. А.	49	Сычевъ Е. П.	75
Столбцова З. А.	97	Сычовъ И. К.	26
Столбцовъ А. А.	31		

Т.		СТР.	СТР.	
Таліевъ В. И.		60	Ткаченко В. К.	6
Тарановъ-Бѣлозеровъ В. И.		53	Ткаченко Д. А.	64
Тарановъ-Бѣлозеровъ М. М.		56	Ткаченко О. Е.	79
Тарасенко В. М.		30	Ткаченко Р. С.	71
Татариновъ А. В.		44	Ткачуковъ И. П.	10
Татариновъ В. В.		11	Тобизень З. С.	93
Тауберъ Л. Я.		33	Тобизень Г. А.	92
Тауберъ Я. С.		33	Тоболькевичъ И. Ф.	30
Твердохлѣбовъ Л. И.		72	Товстомятъ С. К.	44
Твердохлѣбовъ П. Ф.		80	Товаревъ И. А.	11
Тевяшевъ Н. Д.		38	Токаревъ Н. А.	11
Телятниковъ А. А.		103	Токаревъ Н. П.	28
Темницкій А. И.		92	Токаревъ П. В.	92
Тервенъ А. К. —		75	Толкачевъ П. В.	41
Теодоръ П. П. —		75	Толкачевъ С. Я.	29
Терентьевъ Г. Л.		45	Толмачевъ А. И.	6
Тереховскій И. Г.		11	Толмачевъ А. К.	70
Терещенко-Демидовскій М. Я.		10	Толмачевъ В. А.	88
Терлецкій Н. П.		40	Толмачевъ І. В.	86
Терновскій А. Н.		84	Томаровичъ Л. А.	38
Тершиловскій А. Е.		35	Томашевская А. А.	75
Тертичвикова Л. И.		71	Томиллина А. В.	74
Теслянокъ И. И.		10	Томилинъ В. А.	27
Тигель П. И.		21	Топаль М. И.	91
Тиль Э. Г.		89	Торяниковъ М. Н.	34
Тимашевъ Г. А.		43	Торанскій Н. П.	35
Тимковскій Н. М.		27	Тоцкій А. Д.	16
Тимофѣевъ Н. Д.		64	Трабскій Г. М.	4
Тимофѣевъ А. В.		11	Травинъ Н. Ф.	13
Тимофѣевъ Г. Е.		80	Трахтенбергъ М. А.	62
Тимофѣевъ И. В.		10	Трацевскій А. С.	96
Тимофѣевъ І. Т.		94	Требу Ю. О. Ю.	69
Тимофѣевъ П. Ф.		76	Тренке П. К.	72
Тимофѣевъ Т. Е.		68	Трескина И. Е.	109
Тимченко Б. Н.		20	Третьяковъ Н. А.	45
Тиръ З. Э.		74	Трешау А. А.	41
Титова Н. И.		75	Тригопи А. Н.	56
Титовъ И. Ф.		20	Тридинъ П. Т.	35
Тихій К. І.		34	Тринева Е. И.	12
Тихомандрицкій М. А.		59	Тринева К. И.	12
Тихоновичъ М. П.		34	Тринева З. И.	12
Тихоновъ Н. И.		44	Тринклеръ В. П.	34
Тихоновъ А. Ф.		11	Тринклеръ Н. П.	62
Тихоновъ П. В.		27	Триумфовъ А. В.	40
Тихоновъ Ф. Г.		29	Трифилъевъ Е. П.	59
Тихоцкій В. П.		51	Трофименко М. Я.	51
Тихоцкій В. Ф.		3	Трофимовъ І. С.	25
Тихоцкій Н. Н.		33	Трофимовъ Г. Н.	21
			Трофимовъ К. С.	38
			Трофимовъ М. М.	18
			Трофимовъ П. А.	53

	стр.		стр.
Трофимовъ С. И.	66	Файнбергъ Ю. М.	34
Трофимовъ С. Н.	22	Фегенковъ В. М.	70
Троицкій Б. В.	33	Федоренко А. И.	35
Троицкій А. И.	65	Федоровскій А. А.	86
Троицкій И. В.	62	Федоровскій С. П.	49
Трутовскій Я. Я.	62	Федоровскій А. З.	7
Турбаба А. П.	71	Федоровскій Г. Н.	10
Туржанскій М. Ф.	56	Федоровскій Д. Д.	44
Туктенъ И. А.	6	Федоровскій М. Я.	13
Тулубьевъ В. Н.	15	Федоровскій Н. А.	64
Туровъровъ И. М.	30	Федоровскій Н. Д.	37
Тупошиловъ Я. Л.	49	Федоровскій С. К.	28
Тургеневъ А. Н.	15	Федоровъ А. А.	35
Туруновъ Д. А.	22	Федоровъ И. Я.	38
Тутышкинъ П. П.	15	Федоровъ А. С.	42
Турасевичъ А. И.	46	Федоровъ Н. П.	96
Турчаниновъ В. Г.	6	Федоровъ М. С.	81
Тыссскій В. А.	43	Федосѣевъ В. И.	64
Тычинскій Л. П.	12	Федосѣевъ И. М.	14
Тычинскій С. А.	33	Федосѣевъ К. А.	34
		Федосѣевъ Н. А.	35
		Федосѣевъ П. И.	35
		Федюшинъ И. В.	9
		Фелдзу О. Р.	21
		Фенерли М. Э.	91
		Феньченко И. А.	19
		Феокистовъ П. К.	2
		Феокистовъ К. С.	88
		Феотинская А. И.	55
		Феофиловъ Ф. Г.	11
		Ферберъ Ю. А.	59
		Ферхминъ П. Р.	15
		Фершко А. Я.	38
		Фесенко А. В.	73
		Фесенко И. А.	13
		Фесенко И. В.	26
		Фесенко Т. А.	86
		Фесенко Н. И.	12
		Феттеръ В. В.	38
		Фей А. Г.	89
		Фейфецъ М. С.	50
		Фигуровскій Д. Г.	35
		Фижанъ В. И.	37
		Филевскій Г. Г.	29
		Филимоновъ Г. С.	85
		Филимоновъ С. М.	97
		Филиньева А. Н.	11
		Филиньева Е. Н.	92
		Филипповъ Н. Н.	62
		Филипповъ П. А.	30
		Филипсъ П. Ф.	73

## У.

## Ф.



	СТР.		СТР.
Цыганковъ Д. М.	11	Черняковский М. М.	13
Цыгуновъ П. А.	11	Чернявскій О. Д.	87
Цыкинъ М. С.	17	Черняховскій Н. К.	8
Цычало Г. П.	49	Черторыжскій А. Е.	94
<b>Ч.</b>			
Чавчианидзе С. М.	35	Четвериковъ В. П.	65
Чаговецъ С. М.	12	Честви́шій-Боршневскій К. В.	40
Чаевскій И. К.	90	Чехова А. П.	74
Чаловскій А. П.	66	Чигринцевъ А. А.	31
Чашкинъ Н. И.	45	Чигриновъ Г. П.	12
Чарушниковъ В. В.	51	Чижевская Е. С.	76
Чачанидзе С. А.	44	Чижевскій Г. Л.	85
Чайковская В. А.	11	Чикинъ И. Н.	34
Чайковскій И. И.	33	Чилинъ Н. П.	34
Чебановъ Г. О.	83	Чириковъ А. Д.	18
Чеботарева Т. Я.	74	Чириковъ И. С.	59
Чеботаревъ И. И.	26	Чичиковъ П. С.	77
Чеботаревъ В. Г.	34	Чистосердовъ С. И.	70
Чеботаревъ Г. И.	15	Чвстаконъ П. А.	28
Чеботаревъ И. Я.	21	Чоглаковъ В. П.	84
Чеботаревъ К. Г.	17	Чмилевскій Д. Г.	12
Чеботаревъ С. Я.	18	Чубарь И. И.	34
Чевичеловъ А. М.	11	Чубинскій М. П.	61
Чебановъ Н. А.	67	Чугаевъ В. В.	41
Чегринцевъ Е. А.	34	Чугаевъ Р. А.	41
Чекуновъ И. С.	65	Чугинъ В. И.	94
Чентуковъ В. М.	21	Чуевскій И. А.	62
Чеванисъ Г. Р.	43	Чумичева М. А.	62
Челъга Д. И.	13	Чунихинъ Л. Л.	108
Чеплыгинъ А. Т.	33	Чупановъ А. В.	48
Черевковъ А. М.	62	Чутовскій Ф. К.	36
Черемисинова Л. В.	11	Чухлюбъ Г. А.	39
Черкаска М. Г.	13	<b>Ш.</b>	
Черкасовъ П. А.	9	Шабашева Е. Н.	92
Черная А. И.	70	Шабля А. А.	68
Черная Н. А.	36	Шабуневичъ Р. Г.	42
Чернелевскій Н. Н.	83	Шавернеръ И. И.	10
Черноглазовъ Н. П.	13	Шамбургская Н. В.	97
Черновъ В. Ю.	21	Шаниковъ Е. Г.	22
Черновъ Д. И.	31	Шандори П. С.	67
Черноруцкій Н. А.	47	Шаповаловъ В. В.	68
Черноусовъ М. В.	11	Шаповаловъ Н. И.	16
Черноусъ Я. Г.	10	Шаповаль Д. Я.	39
Чернышевъ П. И.	54	Шараповъ А. С.	87
Черныховъ Н. М.	16	Шастовскій М. И.	27
Чернышевъ И. Н.	36	Шатиловъ П. И.	62
Чернышевъ С. А.	94	Шаховъ А. Л.	94
Черняевъ Н. И.	33	Шаховъ А. Ф.	49
Черняковская Л. М.	74	Шварцъ М. Г.	3
		Шварцъ В. А.	93



	СТР.		СТР.
Швачкинъ И. Ф.	12	Шманевскій І. С.	40
Шведовъ П. М.	34	Шмидтъ А. Н.	89
Шевцова Д. П.	8	Шмидтъ З. Д.	27
Шевцовъ А. И.	63	Шмидтъ Ф. Ф.	72
Шевцовъ І. И.	21	Шмидтъ Ф. Э.	30
Шевцовъ М. К.	16	Шмитъковъ Н. М.	38
Шевцовъ П. И.	94	Шмыгалевъ И. О.	45
Шевченко Г. С.	6	Шольцъ-фонъ-Ашеролебенъ Н. Г.	55
Шевченко І. П.	92	Шосте Н. П.	85
Шевченко М. И.	21	Шостенко И. И.	6
Шевурдинскій С. С.	47	Шоффа О. К.	91
Шелеховъ А. И.	65	Шпека Б. А.	40
Шеломицкій И. П.	10	Шрейдеръ К. В.	33
Шепелевскій М. Н.	48	Штакеншнейдеръ А. А.	30
Шепелевъ П. В.	65	Штадель Н. А.	69
Шептуленко А. К.	20	Штемпель К. Н.	58
Шереметевскій С. П.	52	Штессангеръ М. Э.	73
Шелли Ф. И.	13	Штейнеръ В. К.	47
Шелекетъ Е. П.	55	Штейфонъ Н. К.	17
Шенингъ В. А.	30	Штирнеръ С. В.	42
Шейхъ А. В.	68	Шубинъ П. Г.	28
Шеталовъ В. А.	10	Шуваловъ Г. Р.	37
Шигалевскій Т. А.	88	Шугурова Л. С.	15
Шидловскій А. Д.	36	Шульгинъ Д. Ф.	15
Шидловскій П. Д.	33	Шульге П. Г.	38
Шиллингъ В. Ф.	10	Шульцъ И. В.	64
Шиловъ В. И.	41	Шульцъ Н. П.	9
Шилтовъ А. М.	61	Шульцъ К. П.	41
Шимановскій К. С.	38	Шульцъ М. И.	93
Шипиловъ В. П.	113	Шульцъ Г. Ф.	72
Шипиловъ И. И.	39	Шумаковъ Л. С.	43
Шипиловъ П. А.	113	Шумиловъ А. А.	65
Ширапаева С. М.	11	Шустеръ Ф. И.	3
Ширинскій В. А.	10	Шустеръ Ф. Ф.	34
Широкова Е. А.	70	Шутовъ П. А.	20
Широкій Д. Ф.	13		
Шитковскій А. И.	64	<b>Щ.</b>	
Шишкинъ В. А.	84	Щавинскій Ю. В.	35
Шиховъ В. В.	69	Щегловъ В. П.	27
Шиховъ В. В.	56	Щеголевъ В. П.	27
Шишкинъ М. И.	68	Щекинъ В. А.	10
Шишкинъ Н. А.	85	Щекинъ И. В.	36
Шиско Ф. Д.	54	Щекинъ К. П.	63
Шияновскій М. А.	75	Щелкунова Т. А.	88
Шияновская Т. А.	75	Щелковъ М. О.	12
Шкляревскій Л. Л.	39	Щенкинъ И. В.	75
Шкляревскій Т. Д.	39	Щербаковъ А. К.	65
Шкоде М. И.	33	Щербаковъ И. С.	52
Школяренко Е. Д.	74	Щербаненко Н. К.	34
Шлитеръ Е. А.	93	Щербина М. А.	9
Шлоцакъ В. М.	45		

	СТР.		СТР.
Щербина Н. С.	69	Яковлевъ А. Т.	46
Щербина П. А.	48	Яковлевъ М. А.	43
<b>Э.</b>		Яковлевъ Н. А.	47
Эккъ С. Я.	77	Якубовскій И. І.	26
Эминетъ П. П.	63	Якубинскій В. М.	95
Энватскій И. А.	14	Якушевичъ С. Г.	63
Эпштейнъ Ш. В.	91	Ямчицкій С. Т.	54
Эркманъ А. Я.	10	Янковскій А. В.	42
Эристовъ С. М.	31	Яновскій В. Н.	83
Эсипова О. П.	77	Яновскій П. И.	9
Эссенгаузенъ И. А.	40	Инсонъ А. Р.	94
Эйзенталь Д. Ф.	14	Яиченко В. А.	41
Эйзерманъ К. Э.	39	Янчуковъ І. Е.	21
Эйландъ В. Ф.	73	Яньшинъ Л. С.	28
Эйландъ М. Д.	73	Яременко Е. И.	70
<b>Ю.</b>		Ярмакъ И. А.	9
Юницкій К. П.	56	Яровскій А. И.	36
Юнѣевъ Н. І.	97	Ярошъ В. И.	25
Юркевичъ С. И.	17	Ярцевъ К. П.	25
Юревичъ Н. Т.	20	Ярцевъ Н. К.	35
Юрковъ Э. А.	20	Яснскій П. С.	12
Юрковъ П. М.	30	Ясновъ А. Р.	35
Юрьевъ В. Г.	67	Ясный С. Я.	18
Юрьянъ А. А.	56	Ястремская А. В.	80
Юшковъ А. В.	85	Ястремскій А. Н.	22
Юшковъ А. М.	18	Ястремскій В. И.	67
Юшковъ о. Мухантъ.	36	Ястремскій Ф. М.	2
Юшневскій Н. П.	31	Ястржембскій В. А.	61
Юшневскій П. П.	17	Яческій А. И.	33
<b>Я.</b>		Яшниковъ А. А.	37
Ягловъ Г. А.	17	<b>Ѡ.</b>	
Ягловъ Н. А.	19	Ѡаворовъ М. И.	83
Язевъ Е. Е.	35	Ѡедоровскій А. А.	83
Языковъ Л. А.	35	Ѡедоровскія М. А.	84
Якимовъ С. В.	23	Ѡедоровъ Н. П.	83
Якимовъ Л. Ф.	27	Ѡеоктястовъ П. І.	85
Якобій П. И.	15	Ѡоменко С. П.	86
Яковенко И. Ф.	48	Ѡомигъ И. И.	12
Яковлевская М. А.	77	Ѡомигъ Н. А.	92
		Ѡомигъ П. Г.	71
		Ѡомигъ М. М.	30
		Ѡсневъ діаконъ.	83

СПЕЦИАЛЬНЫЙ МАГАЗИНЪ  
БѢЛЬЯ,  
ПОЛОТЕНЪ И ПОЛНАГО ПРИДАНАГО

И

ЕДИНСТВЕННАЯ ПРОДАЖА

Полотенъ и Столоваго БѢлья

РОГАЧЕВСКОЙ МАНУФАКТУРЫ

*льняныхъ издѣлій Я. С. Крымова*

КОСТРОМСКОЙ ГУБЕРНИИ.

Московский Торговый Домъ

**Бр. А. и Я. Альшвангъ.**

ХАРЬКОВЪ, МОСКОВСКАЯ УЛИЦА.

ФРАНЦУЗСКО-ПОЛЬСКІЙ  
Книжный Магазинъ и Библіотека  
Елены Сикорской

въ Харьковѣ, Николаевская площадь, противъ сквера,  
домъ Васильевой.

имѣеть большой выборъ книгъ всегда на складѣ, полу-  
чаетъ всѣ новости, имѣеть учебники.

*Принимаетъ подписку на журналы и газеты  
на всѣхъ языкахъ.*

Требованія иногороднихъ исполняются съ первой отходящей почтой.

Оптикъ ВИТТЪ.

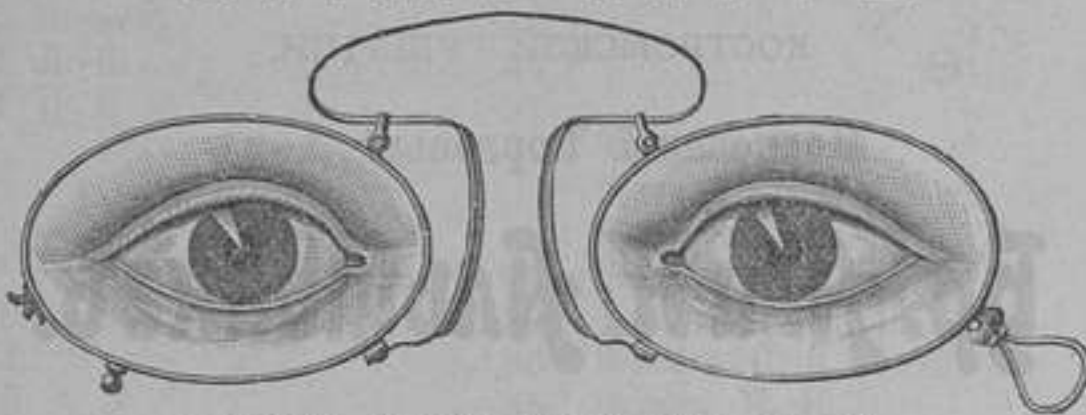

г. ВИТТЪ. Харьковъ, уг. Моск. и Петровск. пер.  
Большой выборъ очковъ, пенсне, биноклей и проч.  
Приемъ починокъ оптическихъ, физическихъ, хирургическихъ  
и проч. инструментовъ.

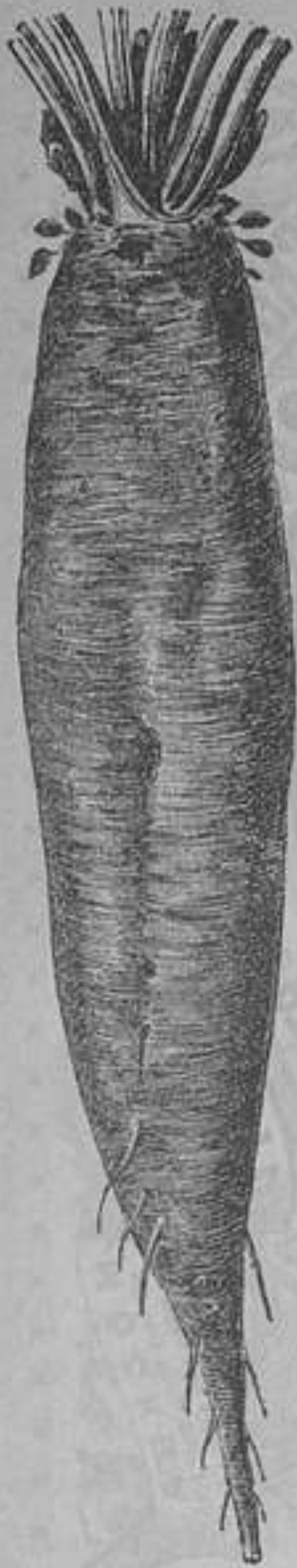

Торговля Съмянъ  
Плавнекъ и  
Прадервадъ

Харьковъ, Рыбная улица, № 28.

ПРЕДЛАГАЕТЪ СЕЛЬСКОХОЗЯЙ-  
СТВЕННЫЯ ОГОРОДНЫЯ, ЦВѢ-  
ТОЧНЫЯ СЪМЕНА, СЪ ПОЛНОЮ  
ГАРАНТІЕЙ ЗА ХОРОШУЮ ВСХО-  
ЖЕСТЬ И ПРАВИЛЬНОСТЬ СОР-  
ТОВЪ.

СЕПАРАТОРЫ, МАСЛОБОЙКИ,  
МОЛОЧНЫЯ ПОСУДЫ  
„ПЕРФЕКТЪ“

Анц. О-во

Бурмейстеръ и Вайнъ, Копенгагенъ.

Каталоги высылаются безплатно.



**МОСКОВСКОЕ**  
 ТОВАРИЩЕСТВО  
**РЕЗИНОВОЙ МАНУФАКТУРЫ**  
**ТЕХНИЧЕСКИЕ**  
**ПРЕДМЕТЫ**

ДЛЯ ФАБРИКЪ, ЗАВОДОВЪ, МЕЛЬНИЦЪ, ПАРОВОДСТВЪ,  
 ПОЖАРНЫХЪ ОБЪЕЗДОВЪ и проч.



РУКАВА, РЕМНИ, ПЛАСТИНА,  
 КЛАПАНЫ, ФЛЯНЦЕВ. ПРОКЛАДКИ,  
 КОЛЬЦА, ШНУРЪ, НАБИВКА, ВАЛЫ,  
 ИЗДѢЛІЯ ИЗЪ РОГОВОЙ РЕЗИНЫ,  
 АСБЕСТЪ и проч.  
 ПРЕЙСЪ-КУРАНТЫ и  
 ОБРАЗЦЫ ВЫСЫЛАЮТСЯ  
 по ТРЕБОВАНІЮ.

**МОСКОВСКОЕ Т-ВО РЕЗИНОВОЙ МАНУФАКТУРЫ**

**ГАЛОШИ**

ЗОЛОТАЯ МЕДАЛЬ

ХИРОМЕТРИЧЕСКАЯ ПЛАСТИНА

ПРОСЯТЪ ОБРАЩАТЬ ВНИМАНИЕ

КРАСНЫЯ И ЗИМНЯ НА ПОДШВАХЪ

МАРКУ И

МОСКВА

ВЕРХНІЕ ТОРГОВЫЕ РЯДЫ

и Нижегородской и Кіев. гильдий

= ИМѢЮТСЯ ВО ВСѢХЪ МѢСТАХЪ =

**Харьковское Отдѣленіе**

Торговая площадь, рядомъ съ Городскимъ Банкомъ.  
 ТЕЛЕФОНЪ № 971.

ПРИНИМАЮТСЯ ЗАКАЗЫ НА ВСЕВОЗМОЖН. РЕЗИНОВЫЕ ПРЕДМЕТЫ.  
 ИСПОЛНЕНІЕ БЫСТРОЕ и АККУРАТНОЕ.  
 За качество ПОЛНАЯ ГАРАНТІЯ.

**ШИНЫ** экипажныя и велосипедныя.

Дипломъ Копенгагенской  
выставки.

Все товары приобретены  
мною лично на Лондонскихъ  
аукціонахъ и Лейпцигскихъ  
ярмаркахъ.



Одобрение  
Ея Императорскаго Высочества  
Великой Княгини Екатерины  
Михайловны.

Мои магазины  
принимаютъ  
всевозможныя  
передѣлы, и  
также обмѣни-  
ваютъ старыя  
мѣховыя вещи  
на новыя.

МѢХОВЫЕ МАГАЗИНЫ  
**Г. ТРАБСКАГО**  
ВЪ ХАРЬКОВѢ.

- 1) Оптовая торговля, д. Пащенко-Тряпкина № 77.
- 2) Розничный магазинъ, д. Пащенко-Тряпкина, Серебряная линия № 76.
- 3) Въ Ромнахъ, Полтавской губ., постоянная торговля.
- 4) Въ Нижнемъ-Новгородѣ, Царская улица.

Постоянно большой выборъ Камчатскихъ цѣльныхъ бобровъ, воротниковъ, чернобурыхъ лисицъ, песцовъ, куницъ и соболей. Мѣха чернобурые, песцовые, ильковые, енотовые, норковые и хоревые и разн. друг. мѣховые товары. При магазинахъ имѣется большой выборъ мужскихъ и дамскихъ шубъ, шубокъ, пальто и ретондъ; кромѣ того магазины мои за своимъ ручательствомъ принимаютъ на себя исполненіе всевозможныхъ заказовъ изъ мѣховыхъ товаровъ, выдѣлку лисицъ, окраску и подборку мѣховъ.

**Цѣны, какъ на товаръ, такъ и на работы самыя умѣренныя.**

Прейсъ-Куранты по требованію высылаются бесплатно.

**Телефонъ № 481.**

ХАРЬКОВСКІЯ  ОТДѢЛЕНІЯ

## Книжнаго магазина „Новаго Времени“

### А. С. СУВОРИНА,

Комиссіонера Императорскаго Харьковскаго Университета,  
Практическаго Технологическаго Института и Дирекціи  
Народныхъ Училищъ Харьковской губерніи.

- 1) *Николаевская площ., д. Азовско-Донскаго банка № 4.*
- 2) *Екатеринославская улица, д. Иванова № 1.*

Большой выборъ книгъ по всѣмъ отраслямъ знанія. Учебники, принятые во всѣхъ учебныхъ заведеніяхъ и учебныя пособія: географическія и историческія карты и глобусы. Дѣтскія книги и книги для награды. Произведенія всѣхъ русскихъ и многихъ иностранныхъ (въ русскомъ переводѣ) классиковъ въ роскошныхъ тисненыхъ золотомъ переплетахъ и безъ переплетовъ. Беллетристика и книги научнаго содержанія.

Еженедѣльно магазинъ пополняется новыми книгами, выходящими въ СПБ, Москвѣ и др. городахъ Имперіи.

Въ магазинѣ имѣются роскошныя иллюстрированныя изданія и книги для народнаго чтенія.

Требованія иногороднихъ исполняются съ первой отходящей почтой.

Пріемъ подписки на всѣ русскія и заграничныя газеты и журналы по цѣнамъ редакцій; при подпискѣ на „Новое Время“ допускается разерочка подписной платы. Пріемъ объявленій въ газету „Новое Время“.

Книгопродавцамъ магазинъ дѣлаетъ обычную уступку.

Библіотеки, земскія и городскія общественныя учрежденія и учебныя заведенія, а равно г. г. студенты также пользуются уступкой.





МАГАЗИНЪ

Московской фабрики бѣлья и галстуковъ

Рудольфа Левинсона

ХАРЬКОВЪ, Николаевская площадь, домъ Гладкова.

ТЕЛЕФОНЪ № 1449-й.

Лучшаго  
покроя **Бѣлье**  
готовое и на заказъ.

Непромокаемая пальто  
дамскія и мужскія \* готовыя и на заказъ.

Зонты.	Чулки.	Галстуки.
Трости.	Носки.	Запонки.
Жилеты.	Фуфайки.	Кашне.
Перчатки.	Кальсоны.	Помочи.

**ШЛЯПЫ** (мужскія)

Borsalino, P & C<sup>o</sup> Habig, Ghrysty's, Smith & C<sup>o</sup> и  
другихъ первоклассныхъ фирмъ.

**ВСѢ ТОВАРЫ ВЫСШАГО КАЧЕСТВА.**

Подробный иллюстрированный прейсъ-курантъ по первому требованію  
бесплатно

ТЕЛЕФОНЪ № 180-й.

ТОРГОВЫЙ ДОМЪ

# Назаренко и Игнатовъ

ВЪ ХАРЬКОВѢ,

ВЪ ГОСТИННОМЪ РЯДУ № 2, 3, 4, 5, 6 и 7.

Имѣемъ честь покорнѣйше просить нашихъ иногородныхъ покупателей не забывать нашу фирму своими требованіями.

**ОБРАЗЦЫ:** шелковыхъ, шерстяныхъ, полотняныхъ, бумажныхъ, суконныхъ и прочихъ товаровъ высылаются нами по первому требованію, бесплатно.

Мы посылаемъ образцы съ большой готовностью и просили бы только нашихъ уважаемыхъ покупателей обозначать точно цвѣтъ и сортъ матеріи и назначать приблизительную цѣну ея, дабы мы, не затрудняясь, могли удовлетворить требованія. При выпискѣ товара просимъ указать (на всякій случай) два образчика, предоставивъ намъ право замѣнить одинъ образецъ, въ случаѣ его продажи, другимъ.

Въ виду огромныхъ затратъ, при разсылкѣ образцовъ, мы будемъ благодарны, если ненужные образчики соблаговолятъ прислать намъ обратно.

Принципъ нашей фирмы—это соблюденіе интересовъ публики, для удовлетворенія которой мы предлагаемъ товары лишь самаго лучшаго качества, избѣгая продажи плохого, дешеваго товара.

Мы выписываемъ и покупаемъ товары изъ первыхъ рукъ, отъ первоклассныхъ русскихъ и заграничныхъ фабрикъ, постоянно обновляя наши запасы новѣйшими предметами и ни въ какомъ случаѣ не ищемъ и не прибѣгаемъ къ случайнымъ и партіоннымъ покупкамъ, а также не дѣлаемъ фиктивныхъ дешевыхъ распродажъ, каковыя назначаются нашими конкуррентами ежемѣсячно съ крикливыми рекламами.

Что касается насъ, то мы назначаемъ дѣйствительно дешевую продажу только два раза въ годъ по окончаніи сезоновъ лѣтняго и зимняго, т. е. въ началѣ Января и въ концѣ Августа—и то лишь на три дня.

*А. В. Игнатовъ.*

Граверно-механическая мастерская  
**Г. Г. Альтмулера** ✦ Харьковъ, ✦  
Екатеринославская, № 2-й.  
⇒ Телефонъ № 898. ⇐

ФАБРИКА металлическихъ и каучуковыхъ  
ШТЕМПЕЛЕЙ ✦ ✦ ✦  
и ПЕЧАТАНИЕ конторскихъ принадлежностей. МЕТАЛЛОЛИТЕЙНАЯ  
рельефныхъ надписей

**НОВОСТЬ!** Для правительственныхъ и торговыхъ учреждений, аптекъ,  
больницъ, лѣчебницъ, гг. докторовъ, юристовъ и пр.  
ИЗГОТОВЛЯЮТСЯ ЭМАЛИРОВАННЫЯ  
ВСЕВОЗМОЖНЫЯ ЖЕЛѢЗО-Э НАДПИСИ.

Заказы выполняются скоро и аккуратно, по самымъ умѣреннымъ цѣнамъ.

Ювелирная мастерская  
**Н. В. Стоянова.**

Харьковъ, Сумская ул., д. № 5-й.

Всевозможныя издѣлія изъ золота и серебра.

**ХУДОЖЕСТВЕННОЕ ИСКУССТВО**

Въ большомъ выборѣ изящныя монограммы и накладки для альбомовъ.

Изготовление жетоновъ и нагрудныхъ знаковъ.

Мануфактурный и Суконный Магазинъ

**В. В. ФАДЪИЧЕВА**

ВЪ ХАРЬКОВѢ, близъ Харьковского моста.

ТЕЛЕФОНЪ № 1184.

Громадный выборъ шелковыхъ, шерстяныхъ, суконныхъ, полотняныхъ, мебельныхъ, ковровыхъ и тѣля гардиннаго и бумажныхъ товаровъ.

А также формы всѣхъ учебныхъ заведеній.

Продажа производится исключительно по фабричнымъ цѣнамъ.

**БЕЗЪ ЗАПРОСА и ТОРГА.**

Электро-Механическая и физическая мастерская

**А. В. КУРИЛОВА**

ХАРЬКОВѢ, Петровскій переулокъ, № 10.

Электрическое освѣщеніе.

Передача силы.

Обмотка якорей для всѣхъ машинъ.

Медицинскіе аппараты всѣхъ

+  
X  
X  
X  
X

конструкцій, сооруженіе новыхъ и ремонтъ.

Свѣтовые ванны для водолѣчебницъ.

Полное оборудованіе и переустройство въ лѣчебницахъ.

ВСЕВОЗМОЖНЫЯ ПРИМѢНЕНІЯ ЭЛЕКТРО-ТЕХНИКИ:

Телефоны, Звонки, Громкоотводы.

Проверка манометровъ всѣхъ системъ.

**НИКЕЛИРОВКА.**

Всѣ работы выполняются аккуратно подъ моимъ личнымъ наблюденіемъ.



# Германъ Шенбергъ

въ Харьковѣ, Московская ул., прот. Кондитерской Дирберга.

## ФАБРИКА

### Каучуковыхъ и Металлическихъ Штемпелей.

Рельефныя надписи, доски дверныя, доски для закладки и для всѣхъ другихъ назначеній. Большой выборъ календарныхъ штемпелей и номераторовъ разныхъ конструкций.

РЪЗЬБА ПЕЧАТЕЙ КАЗЕННЫХЪ И ПРОЧИХЪ УЧРЕЖДЕНІЙ.

Печатаніе визитныхъ, свадебныхъ и пригласительныхъ карточекъ, на почтовой бумагѣ и на конвертахъ разныхъ вензелей и буквъ.

Большой выборъ писчебумажныхъ принадлежностей.

— ФИРМА СУЩЕСТВУЕТЪ СЪ 1874 ГОДА. —



# ЧАЙ

## ТОРГОВАГО ДОМА

# Ив. Ив. Ващенко Сыновья

ВЪ ХАРЬКОВѢ.

Продажа оптомъ и въ розницу.

фирма существуетъ съ 1791 года.

МАГАЗИНЪ  
**БРЮССЕЛЬ**

Бр. А. и Я. АЛЬШВАНГЪ

ВЪ ХАРЬКОВѢ,

Николаевская площадь, собственный домъ.

**БѢЛЫЕ**

мужское, дамское и дѣтское.

**ПОЛНОЕ ПРИДАНОЕ**

**ОТЪ 1000 Р. ДО 6000 Р.**

**ПОЛОТНА.**

СТОЛОВОЕ и ПОСТЕЛЬНОЕ БѢЛЫЕ

**Э. С. Крыжова.**

Прейсъ-Курантъ по требованію безплатно.

МАГАЗИНЪ  
**МЕБЕЛИ и ЗЕРКАЛЬ**

Жадежды Ивaновкы Ивaновой подъ фирмою

**Павла Ивановича Иванова.**

**Московская улица,**

*уголъ Слесарнаго пер., собств. домъ № 13.*



**Имѣеть въ большомъ выборѣ:**

буфеты, гардеробы, комоды, шкафы для книгъ, столы обѣденные, карточные и проч.

Умывальники мраморные, кровати желѣзныя англійскія, шкафы съ зеркалами и пр.

**ПОЛНАЯ ОБСТАНОВКА**

**ДЛЯ ЗАЛЫ, ГОСТИННОЙ, СТОЛОВОЙ И ПР.**

**БУКОВАЯ ГНУТАЯ МЕБЕЛЬ**

Фабрики бр. Тонетъ въ Вѣнѣ.

**По фабричнымъ цѣнамъ.**

# АЛЕКСАНДЕРВЕРКЪ. А. фонъ-деръ НАМЕРЪ

## АКЦИОНЕРНОЕ ОБЩЕСТВО

Ремшейдъ—Германія.

ОТДѢЛЕНІЕ—ХАРЬКОВЪ, Рыбная улица, № 7.

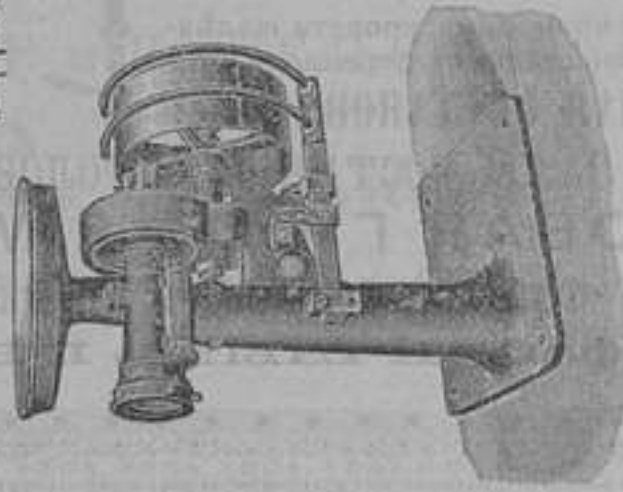

Фабричнае



Клеймо.



### СПЕЦІАЛЬНОСТЬ:

## Оборудованіе колбасныхъ фабрикъ

### ПРЕДЛАГАЕТЪ:

Мясорубки и салорѣзки приводимыя, ручныя и съ электрическимъ моторомъ.  
 Мясорубальныя качальн. машины.  
 Машины для начинки колбасъ.  
 Мѣшальныя машины и корыта для замѣшиванія фарша.

Отбивальныя маш. и Кеттера.  
 Мельницы для пряностей и перца и терки.  
 Точила ручныя и приводимыя.  
 Ведра, Насосы и Спринцовки для скорого соленія.  
 Всѣ столбовые, Беранже и пр.  
 Прессы для выжимки сала и инструменты.

Части и принадлежности ко всемъ нашимъ машинамъ.



Фабрика металлическихъ издѣлій

# Л. Н. ЗАЕНЦЪ

*въ Харьковѣ, Кузнечная ул., № 34.*

Спеціальное заведеніе желѣзныхъ и мѣдныхъ печныхъ приборовъ.

ПРИЕМЪ ЗАКАЗОВЪ  
НА СЛЕСАРНЫЯ И КРОВЕЛЬНЫЯ РАБОТЫ.  
ПРОДАЖА ОПТОМЪ И ВЪ РОЗНИЦУ.

Прейсъ-куранты высылаются по первому требов.

## ФАБРИКА

масляныхъ красокъ, лаковъ и олифы

# И. И. УШАКОВА

*Харьковѣ, Зеленая улица, собств. домъ, № 30.*

## МАГАЗИНЪ

помѣщается на *Павловской площади*, въ домѣ Венедиктова,  
подъ гостинницею „Лондонъ“.

***За качество товара магазинъ ручается.***

За короткое существованіе нашей фирмы, мы получили  
отъ г.г. покупателей похвальные отзывы за дѣйствительно  
доброкачественные товары.

**Прейсъ-курантъ бесплатно.**

Фирма существуетъ съ 1868 г.



**РЪШЕТОЧНОЕ**



**И**

**СЛЕСАРНО-КУЗНЕЧНОЕ**

**ЗАВЕДЕНІЕ**

**БРАТЬЕВЪ**

Николая, Михаила и Василія Семеновичей

**Игнатовыхъ.**

**ХАРЬКОВЪ,**

Кузнечная ул., собств. домъ № 44.

Телефонъ № 390



**ДЛЯ ПОСТРОЕКЪ**

исполняетъ все слесарныя и кузнечныя работы:

лѣстницы, рѣшетки, балконы, ворота, рамы оконныя, ставни, жалюзи, зонты, скобы, связи, косяки и т. п.

СЕРЕБРЯНАЯ



1904

# Первая Южно-Русская ФАБРИКА ЧЕРНИЛЬ

И

## техно-химическая лабораторія

### И. А. ГОНЧАРОВА

Харьковъ, Рыбная ул., № 13. Телефонъ № 1521.

Удостоенъ въ Парижѣ золотыя медали.

**ПОХВАЛЬНЫЕ ОТЗВЫВЫ:**

Императорскаго вольно-экономич общества.

Императорскаго Московск общ. сельскаго хозяйства.

**ЧЕРНИЛО ИЗСЛѢДОВАНО И ОДОБРЕНО**

испытательной станц. военнаго министерства.

**ЧЕРНИЛА:**

Ализариновыя, атраценовыя, фіолетовыя — копировальныя, черныя — конторскія и разныя цвѣтныя.

Штемпельныя краски разныхъ сортовъ.

Сухія чернила или чернильный порошокъ разныхъ цвѣтовъ.

Химическій нлей (гуммиарабикумъ).

**КРАСКИ и ЛАКИ ДЛЯ ЯИЦЪ.**

Экономическая вакса, дающая быстро блескъ и сохраняющая кожу.

**ЦЕРОТИНЪ** — помада для чистки и сохраненія обуви. (Церотинъ чиститъ безъ щетокъ, свободенъ отъ всякихъ кислотъ, чѣмъ является безвреднымъ для самой тонкой шевровой кожи.

Всѣ мои товары отличаются свойственнымъ имъ качествомъ и въ различныхъ отношеніяхъ имѣютъ неоспоримое преимущество передъ другими фабриками.

**Остерегайтесь поддѣлокъ.**

Остерегайтесь поддѣлокъ.

Этикетъ утвержденъ правительствомъ.

Харьковская Губернская Типографія.

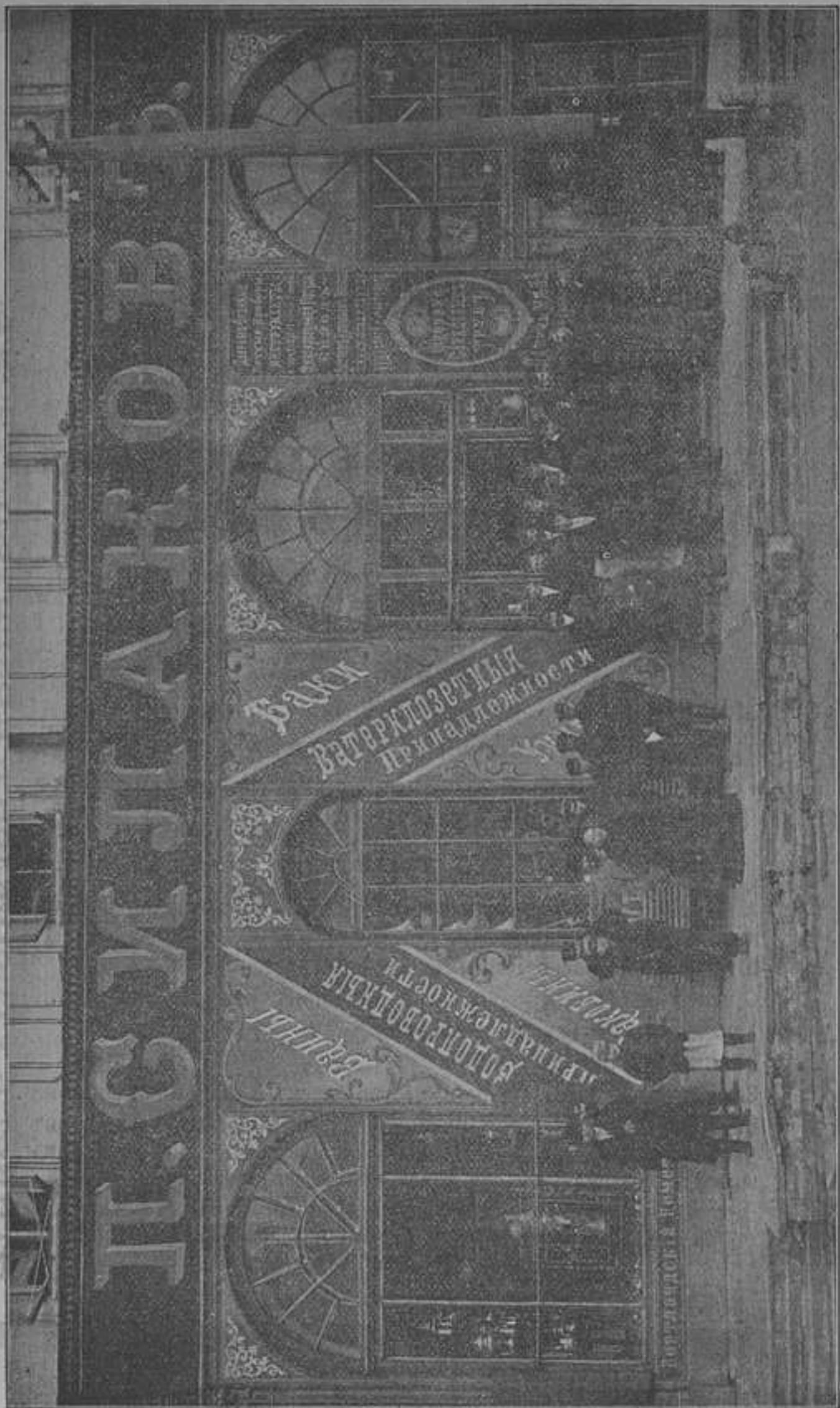

Man spricht deutsch.  
Говорятъ по нѣмецки.



On parle français.  
Говорятъ по французски

„AU BONHEUR DES DAMES“

Grands magasins du bon marché

**Théodore Grigoriewitché Enourowsky**

à KHARKOW (RUSSIE).

**„ДАМСКОЕ СЧАСТЬЕ“.**

ТЕЛЕФОНЪ № 30.

Главное депо, самые большіе магазины, склады и амбары суконныхъ, шелковыхъ, шерстяныхъ, полотняныхъ, мебельныхъ, ковровыхъ, парчевыхъ, платочныхъ, бумажныхъ и пр. и пр. мануфактурныхъ товаровъ.

Во всѣхъ магазинахъ и специальныхъ отдѣленіяхъ „ДАМСКОЕ СЧАСТЬЕ“ рекомендуются товары, получаемые ежедневно новые, отличающіеся вкусомъ, свѣжестью и небывалою дешевизною и всегда гораздо дешевле публикующихся, такъ называемыхъ.

**„Дешевыхъ Продажъ и Распродажъ“**

На всѣ товары цѣны поставлены крайнія, дешевыя, безъ всякихъ уступокъ, дешевле Россіи и заграницы, въ чемъ каждый убѣждается, посетивъ магазины

**„ДАМСКОЕ СЧАСТЬЕ“.**

Главныя правила об аза веденія торговли суть: аккуратность, честность и дешевизна и продавать товары оптомъ и въ розницу, только за наличныя деньги „БЕЗЪ ЗАПРОСА и ТОРГА“; товары и образцы высылаются съ первою почтою по полученіи денегъ.

**Главныя магазины находятся въ г. Харьковѣ,**

*по Горькиновск. пер. (Гостинный дворъ), въ соб. домъ*

**Федора Григорьевича Енуровскаго.**

Дамы просятъ табаку не курить и собакъ не водить.

Parlo italiano.  
Говорятъ по итальянски.



English spoken.  
Говорятъ по англійски.

Харьковская Губернская Типографія.

Мраморное, Гранитное, Лабрадорное и Мозаичное Заведение

Петра Петровича  
**ЮРЧЕНКО**

бывшее Францони.



**Магазинъ и Мастерская**

помѣщается по Екатеринославской ул., № 59  
въ Харьковѣ.



Всегда большой выборъ памятниковъ, а также  
пріемъ заказовъ и устройство:

Иконостасовъ, кіотовъ, часовенъ, лѣстницъ,  
половъ, подожонниковъ и мраморныя доски  
для столовъ, стоекъ, умывальниковъ и  
могилъ



„ГЕРМАНСКІЙ МАГАЗИНЪ“  
**МУЗЫКАЛЬНЫХЪ ИНСТРУМЕНТОВЪ**  
**МАССЪ.**

ПОСТОЯННЫЙ ВЫБОРЪ:

самыхъ СВѢЖИХЪ СТРУНЪ различной стоимости.

Масса механическихъ и самоиграющихъ инструментовъ.

Скрипки, Гитары, Мандолины, Балалайки, Гармони, Цитры и другіе струнные инстру-  
менты и принадлежности къ нимъ.

ГЛАВНЫЙ МАГАЗИНЪ

Харьковъ, Екатеринославская ул., домъ Хлебникова, № 26-й.

Харьковская Губернская Типографія.

ГЛАЗНАЯ ЛѢЧЕБНИЦА

ДОКТОРА МЕДИЦИНЫ

**Е. П. Браунштейна**

Приватъ-Доцента ИМПЕРАТОРСКАГО Харьковскаго Университета.

*Рымарская ул., № 28, собственный домъ.*

**Телефонъ № 859.**

**Пріемъ стаціонарныхъ больн. во всякое время,  
приходящихъ ежедневно отъ 9 до 11 ч. утра.**

ЛѢЧЕБНИЦА

**д-ра И. Я. ПЛАТОНОВА**

для нервныхъ и душевнобольныхъ

при постоянной консультаци

**профессора Р. А. Анфимова.**

*Помѣщенія для нервныхъ больныхъ совершенно обособлены,  
со всеми новѣйшими приспособленіями по гидро и электро-  
терапии.*

**Первое отдѣленіе по Петеченской ул., № 6.**

*Больные принимаются на полный пансіонъ, кромѣ постельн. и носильн.  
бѣлья.*

**Плата отъ 75—150 руб. въ мѣсяць.**

**г. Харьковъ, Михайловская пл., № 14. Телефонъ № 28.**

*Завѣдывающій лечебницей Д-ръ И. Я. Платоновъ.*

**Петровскій переулокъ, 17.**

## С.-Петербургскій Музыкальный Магазинъ

Харьковъ, Николаевская площ.,  
Домъ 29, ряд. съ Земельнымъ  
Банкомъ.



ГРОМАДНЫЙ ВЫБОРЪ

### Роялей, Пiанино

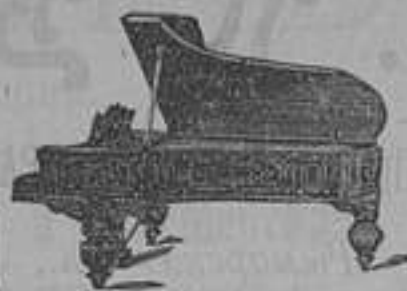

ЗНАМЕНИТЫХЪ ПРИДВОРНЫХЪ ФАБРИКЪ:  
ДИДЕРИХСЪ, ИБАХЪ, ПРМЛЕРЪ, ШИДМАЙЕРЪ,  
ФЕРСТЕРЪ, НЕЙМАЙЕРЪ и другихъ фабрикъ.

Черно-полированные, Ореховыя, Краснаго дерева.  
ДОСТУПНЫЯ ЦѢНЫ И УСЛОВІЯ ПРИОБРѢТЕНІЯ.

## Садоводство и сѣменная торговля

Григорія Ивановича

# Эбергардта

въ Харьковѣ.



НАГРАЖДЕНЪ МЕДАЛЯМИ.

БУКЕТЫ, \* ЛУКОВИЦЫ, \* РОЗЫ.

Металлическіе вѣнки.

Искусственныя пальмы.

Магазинъ — Сумская, № 5.

Садоводство — Буликовская, № 35.

ТЕЛЕФОНЪ № 264.





ГЛАВНОЕ АГЕНТСТВО  
СТРАХОВАГО ОБЩЕСТВА

**„АКОРЪ“**

ВЪ ХАРЬКОВЪ.

ПРИНИМАЕТЪ НА СТРАХЪ ОТЪ ОГНЯ

всякаго рода недвижимыхъ и движимыхъ имуществъ, сельскохозяйственныя орудія, машины и продукты въ копнахъ, скирдахъ и зернѣ, а также и разный скотъ.

Страхование жизни и страхование сухопутнаго транспор-  
тирования въ пути, а также страхование отъ несчастныхъ  
случаевъ, какъ отдѣльныхъ лицъ, такъ и коллективное  
на фабрикахъ и заводахъ.

ГЛАВНЫЙ АГЕНТЪ

Иванъ Кирилловичъ

**ВЕДИТЧЕНКО.**

Главное агентство помѣщается на Рыбной улицѣ,  
въ собств. домѣ № 19.

Петровскій переулокъ, 17.



КОНТОРА, СКЛАДЪ И МАГАЗИНЪ

# Русскаго Общества

Торговли Аптекарскими Товарами  
ВЪ ХАРЬКОВѢ,

*по Петровскому пер., въ собств. домъ и отдѣленіе по  
Екатерин. ул., д. Шмитькова.*

**ОПТОВАЯ И РОЗНИЧНАЯ ПРОДАЖА:**

**АПТЕКАРСКИХЪ И ХИМИЧЕСКИХЪ ПРОДУКТОВЪ.**

патентованныхъ средствъ, пробокъ, красокъ и коробокъ, дезинфекціонныхъ средствъ, москательныхъ товаровъ и хозяйственныхъ принадлежностей, натуральныхъ минеральныхъ водъ и солей для ваннъ и питья, эссенцій фруктовыхъ и для винъ, резиновыхъ предметовъ и аптекарской посуды, перевязочныхъ матеріаловъ и хирургическихъ инструментовъ.

Благовонныхъ и косметическихъ товаровъ отечеств. и загр. фабрикъ.

**Большой выборъ**

химическихъ и фармацевтическихъ аппаратовъ и припасовъ для лабораторій **Представительство** по продажѣ ртути **Акціонернаго Общества** ртутнаго дѣла А. Ауэрбахъ и К<sup>о</sup>. **Комиссіонерство** по продажѣ кальцинированной каустической соды **Общества Любимовъ, Сольве и К<sup>о</sup>.** **Комиссіонерство** по продажѣ буры, борной кислоты и кислорода.

# ПЕРВАЯ на югъ Россіи фабрика

Желѣзнодорожныхъ разныхъ  
фонарей:

паровозныхъ, воинскихъ, стѣнныхъ, для  
наружнаго освѣщенія, столовыхъ,  
ручныхъ, сигнальныхъ, багажныхъ,  
боковыхъ, буферныхъ; задніе  
дисковые, и вагонные. Рожки  
сигнальные. Флаги,  
футляры.

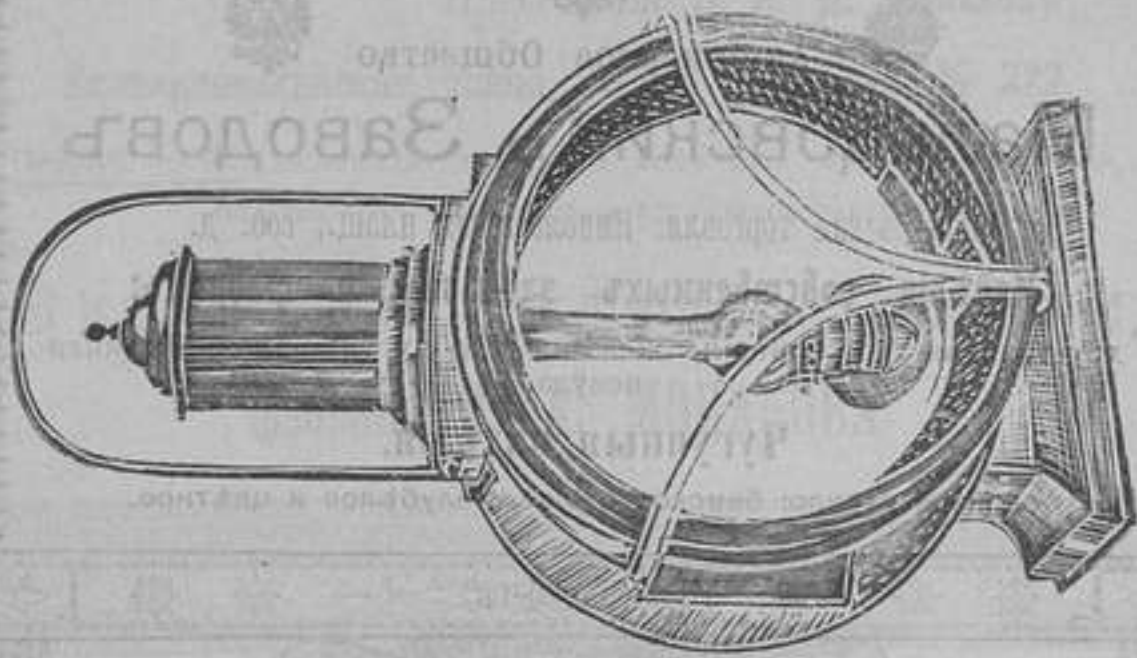

# Добромыслъ

Кроль Екатеринславской и Рождественской уи. № 9

НАСОСЫ  
ПОЖАРНЫЕ

и принадлежности къ нимъ.  
Бочки желѣзныя, Тачки  
двухколесныя, Телѣжки  
для перевозки багажа.

Умывальники, Деревосыя судна и пр.  
УСТРОЙСТВО ВОДОПРОВОДОВЪ

и приѣмъ заказовъ слесарно-нужечныхъ работъ



# Европейскій Магазинъ МЕБЕЛИ и ЗЕРКАЛЬ.

Харьковъ, Петровскій пер., д. № 2 на углу  
Рыбной улицы.

Постоянно имѣется въ большомъ выборѣ:  
ГОСТИННАЯ, ВУДУАРНАЯ, ЗАЛЬНАЯ,  
КАВИНЕТНАЯ  
и СТОЛОВАЯ МЕБЕЛЬ.



Англійскія кровати, мраморныя умывальники и вѣвскіе стулья.  
ПРИНИМАЮТСЯ ЗАКАЗЫ НА ПОЛНЫЯ ОБСТАНОВКИ:

КВАРТИРЪ, КОНТОРЪ, МЕБЛИРОВАННЫХЪ КОМПАТЪ и КАЗЕННЫХЪ УЧРЕЖДЕНІЙ,  
а также на всевозможныя обояныя, драпировочныя и столярныя  
работы.

### ПРИ МАГАЗИНЪ:

Спеціально упаковочное заведеніе и отправка по вѣсьмъ желѣзнымъ  
дорогамъ Р. Д. ЭРИВМАНА.



Акціонерное Общество

## Мальцовскихъ Заводовъ

Харьковская торговля: Николаевская площ., соб. д.

Издѣлія собственныхъ заводовъ и фабрикъ:

хрустальная, стеклянная, желѣзно- и чугуно-эмалированная  
посуда.

Чугунныя издѣлія,

оконное стекло: бемское бѣлое, полубѣлое и цвѣтное.

Харьковская Губернская Типографія.

# Сѣверное Страхование Общество,

учрежденное 31 мая 1872 года.

Основной и запасной капиталъ и запасъ премии

**болѣе 4,000,000 рублей.**

## ПРИНИМАЕТЪ НА СТРАХЪ ОТЪ ОГНЯ:

всякаго рода строенія, движимость и товары, фабрики и заводы, скотъ,  
сельско-хозяйственные продукты и орудія.

## ОТЪ НЕСЧАСТІЙ ВЪ ПУТИ:

всякаго рода грузы, слѣдующіе по желѣзнымъ и грунтовымъ  
дорогамъ.

**Харьковское главное агентство.**

*Предсѣдатель И. А. Можаковъ*

Екатеринославская улица, № 10. Телефонъ № 222.

ПРИМЪЧАНІЕ: желающіе получить годовые отчеты Общества,  
благоволятъ обращаться въ контору агентства.

**Здѣсь-же складъ бумаги**

**фабрики И. А. МОЖАКОВА.**

Петровскій переулокъ, 17.

**ПЕРВЫЙ НА ЮГѢ РОССИИ**

**СПЕЦИАЛЬНЫЙ**

**МАГАЗИНЪ ГРАММОФОНОВЪ.**

**Центральное Депо**

**Акціонернаго О-ва Граммофонъ**

Харьковъ, Николаевская пл., 19, д. Гладкова.



Телефонъ № 1310.

Телеграфныя: — Граммофонъ.

**ВСЕГДА**

большой выборъ свѣжихъ неизгнанныхъ пластинокъ, снабженныхъ охранительной маркой; новѣйшихъ усовершенствованныхъ американскихъ граммофоновъ; лучшихъ английскихъ иголокъ для граммофона; тумбъ всевозможныхъ стилей и т. д.

Спеціальная мастерская для провѣрки и всевозможныхъ исправленій граммофоновъ и мембранъ съ ручательствомъ.

Харьковская Губернская Типографія.

ТОРГОВЫЙ ДОМЪ

# „Н. А. Жевержеевъ и Сынъ“

въ Харьковѣ.

## ГЛАВНАЯ КОНТОРА:

при магазинѣ въ собст. помѣщеніи, въ Гостиномъ дворѣ, въ Соборномъ переулкѣ.

Собственные сады  
на Южномъ берегу Крыма.

- 1) Главный магазинъ  
въ Соборномъ пер., въ собст. помѣщеніи, въ Большомъ Гостиномъ дворѣ.
- 2) Магазинъ  
на Екатеринославской улицѣ, въ собственномъ домѣ.
- 3) Магазинъ  
на Клочковской улицѣ, въ собственномъ домѣ.
- 4) Магазинъ  
на Конной площади, въ собственной лавкѣ.
- 5) Погребъ  
подъ лавками Успенскаго собора, въ гостиномъ дворѣ.
- 6) Магазинъ  
уголь Пушкинской и Черноглазовской улицѣ.

- 1) Телефонъ квартиры № 481.
- 2) Телефонъ конторы № 483.
- 3) Телефонъ главнаго магазина, Соборный пер., № 480.
- 4) Телефонъ лавки на Конной площади, № 479.
- 5) Телефонъ магазина, на Екатеринославской ул., № 500.
- 6) Телефонъ магазина на углу Пушкинской и Черноглазовской Улицѣ, № 489.

## ВИНА

*Заграничныя, Крымскія, Кавказскія и Бессарабскія.*

## Разные Водки и Ликеры.

Сигары и гастрономическіе  
товары.

Мучная, Масляная и Бакалейная  
торговля.

## ЗАВЕДЕНІЯ

*русскихъ ифистыхъ винъ, въ Горяиновскомъ переулкѣ*

Крупнообдирная мельница и уксусный эстрагон. заводъ на Клочковской ул., въ собственномъ домѣ.

Петровскій переулокъ, 17.

Военный Портной

# И. В. Ущенко

Николаевская площ., д. № 23-й, рядомъ съ Дворянск Собраниемъ.

ПРИЕМЪ ЗАКАЗОВЪ

**ВОЕННАГО и ФОРМЕННАГО ПЛАТЯ,**

для котораго имѣется большой и разнообразный выборъ форменныхъ  
суконъ.

Заказы исполняются добросовѣстно и аккуратно.

Телефонъ № 1051-й.

ЕЖЕДНЕВНО ПОЛУЧЕНІЕ НОВОСТЕЙ СЕЗОНА.

**МАГАЗИНЪ**

Модныхъ Мануфактурныхъ и Суконныхъ  
ТОВАРОВЪ

## А. И. БЕРЕЗОВСКАГО

ВЪ ХАРЬКОВѢ,

Серебряная линия прот. Гостиннаго двора.

ТЕЛЕФОНЪ № 1112.

ПРЕДЛАГАЕТЪ ВОЛЬШОЙ ВЫБОРЪ:

шелковыхъ, шерстяныхъ, суконныхъ, мебельныхъ, ковровыхъ, тюля гардиннаго,  
полотняныхъ и бумажныхъ товаровъ.

ФОРМЫ ВСѢХЪ ВѢДОМСТВЪ и УЧЕБНЫХЪ ЗАВЕДЕНІЙ.

Все товары лучшихъ русскихъ и заграничныхъ фабрикъ.

Цѣны самыя добросовѣстныя. ❖ БЕЗЪ ТОРГУ.

Харьковская Губернская Типографія.



# КТО ЖЕЛАЕТЪ!!!

купить дѣйствительно дешево хорошіе часы

карманные или стѣнные, изящныхъ фасоновъ и лучшихъ фабрикъ, а также роскошные

**БУДИЛЬНИКИ,**

хорошо вывѣренные и съ ручательствомъ

## КТО ЖЕЛАЕТЪ!!!

лучше и дешевле исправить свои часы, а также золотыя и серебряныя вещи, обратитесь въ часовой магазинъ

„ШВЕЙЦАРІЯ“.

*Екатеринославская ул., прот. гост. „Славянской Базаръ“.*

## СКЛАДЪ БУМАГЪ:

К<sup>о</sup> В. ГОВАРДА,

Т. СПОСОБИНА и К<sup>о</sup>,

А. Гончарова,

АКЦИОНЕРНАГО ОБЩЕСТВА

МИРКОВСКОЙ

ПИСЧЕБУМАЖНОЙ ФАБРИКИ.

Большой выборъ Письменныхъ, Чертежныхъ и Рисовальныхъ принадлежностей,

А ТАКЖЕ

КЛЕЕНКИ, ОБОЕВЪ и БОРДЮРА,

русскихъ и заграничныхъ фабрикъ.

ТЕЛЕФОНЪ № 422.

Петровский переулокъ, 17.

ТОРГОВЫЙ ДОМЪ

**„М. Р. Сихденбергъ“**

ВЪ ХАРЬКОВѢ

существуетъ съ 1869 года.

СКЛАДЪ

**Товарищества Росейско-Американской  
РЕЗИНОВОЙ МАНУФАКТУРЫ.**

Ремни резиновые приводные, рукова резиновые пожарные, наконечники для сѣялокъ, пальто непромокаемая, рессоры резиновая, азбестовый картонъ, набивка тальновая, предметы для ухода за больными, дорожныя принадлежности и проч.

**Магазинъ въ городскомъ домѣ на Николаевской площ.,  
уголъ Шляпнаго переулка**

**Паровая фабрика масляныхъ красокъ.**

Краски масляныя, краски сухія, олифа, кисти, лаки и всѣ малярныя принадлежности.

**Асфальтовый кровельный толь**

и всѣ принадлежности для покрытія крышъ толемъ.

**КРАСКИ ДЛЯ ЖИВОПИСИ. \* КРАСКИ ТИПОГРАФСКИЯ.**

Прейсъ-Куранты бесплатно.

**Магазинъ на Рыбной ул., д. № 15-й.**

**ТЕЛЕФОНЪ № 164.**

Харьковская Губернская Типографія.

ТОВАРИЩЕСТВО

М. ГЕЛЬФЕРИХЪ САДЕ.

СКЛАДЪ И ЗАВОДЪ

ЗЕМЛЕДѢЛЬЧЕСКИХЪ МАШИИЪ И ОРУДИЙ

ВЪ ХАРЬКОВѢ.

ОТДѢЛЕНІЯ: въ Ростовѣ-на-Дону, Армавирѣ и Георгіевскѣ  
на Кавказѣ, Полтавѣ, Кременчугѣ и Валашевѣ.



Каталоги и справки высылаются по требованію бесплатно.

ЦСБ  
с 595 Хар.  
X23  
на 1906г.

ТВО

# ЖОРЖЪ БОРМАНЪ

Телефонъ № 424

Необходимы качества издѣлій фабрик. удостоена на Нижегородской вы-  
ст. 1895 г. высшей награды правит. изображеніи Государственного герба.

## Въ С.-Петербургѣ

Магазины: Новосій просп., № 21 и 30.  
Англицк. просп., 14—16.

Фабрика и контора: Англицк. просп.,  
соб. д., №№ 14 и 16.

Оптеск. склады: внутри Англ. двора,  
Черныш. просп., Ирод. рядъ, № 2 1/2.

С. Мяснѣ,

Маросейск. м. домъ бр. Брендовскихъ.

## Въ Харьковѣ

Фабрика и контора: Кларковск. улица,  
въ соб. д., №№ 21 и 26.

Складъ: Рыбная улица, д. Гордѣенко,  
Катлинич. Б. м. п. д. Гладкова, № 19.

На Нижегородской ярмаркѣ,

Мавзырев. ул. с. лавки, №№ 85 и 87

## ПРОИЗВОДСТВО:

шоколада, шоколадныхъ и фруктовыхъ конфетъ,  
какао, мармелада, карамели, моннасыя, пестилы,  
драже, правиковъ и живыхъ печеній.

Адресъ для телеграммъ: ЖОРЖЪ БОРМАНЪ—Харьковъ.