



Caracterización del Municipio de San Juan de Oriente

Omar Picado
Inmara Bolaños
I B

Dr. Jaime Manzanares

11/06/2008

Índice

I. Introducción	5
II. Aspectos generales del municipio	5
1. <i>Reseña histórica</i>	5
2. <i>Fiestas patronales y religiosas</i>	5
3. <i>Personajes ilustres e importantes del lugar</i>	6
4. <i>Cultura local, dialectos</i>	6
5. <i>Religiones</i>	6
6. <i>Partidos políticos</i>	6
7. <i>Reseñas de lugares antiguos y monumentos, sitios importantes y lugares turísticos</i>	6
III. Aspectos geográficos y ecológicos del municipio	7
1. <i>Mapa del municipio</i>	7
2. <i>Organización territorial del municipio</i>	7
3. <i>Características geográficas (localización y accidentes geográficos)</i>	7
4. <i>Características ecológicas</i>	7
IV. Aspectos demográficos: población y distribución por territorios	8
1. <i>Distribución etaria y por sexo de la población</i>	8
2. <i>Crecimiento natural</i>	9
3. <i>Densidad de población</i>	9
4. <i>Proporción de población urbana y rural</i>	9
V. Nivel educativo de la población	10
1. <i>Tasa de alfabetización de adultos</i>	10
2. <i>Tasa de alfabetización de jóvenes (15 a 24 años de edad)</i>	10
3. <i>Índice de matriculación, retención primaria, por género</i>	10
4. <i>Índice de matriculación, retención secundaria, por género</i>	11
5. <i>Educación multigrado, extraedad, programas para adultos</i>	11
6. <i>Docentes</i>	11
7. <i>Gasto público de educación</i>	11
8. <i>Grado de escolaridad de la población: porcentaje de personas con educación primaria, secundaria y universitaria</i>	11
VI. Aspectos económicos	12
1. <i>Tipos de comercio que prevalecen en el lugar: fábricas, supermercados, negocios, servicios, pulperías, etc.</i>	12
2. <i>Principales actividades económicas</i>	12
3. <i>Porcentaje de la población en condiciones de pobreza</i>	13
4. <i>Población económicamente activa</i>	13
5. <i>Situación del desempleo, subempleos, trabajos a destajos</i>	13
6. <i>Comercio</i>	14
7. <i>Salario mínimo y promedio</i>	14
8. <i>Costo de canasta básica</i>	14

VII. Desarrollo del municipio	_14
1. <i>Vías de acceso</i>	_14
2. <i>Transporte urbano y rural, movilidad poblacional</i>	_14
3. <i>Servicio de energía eléctrica</i>	_15
4. <i>Agua potable, fuentes, calidad</i>	_15
5. <i>Servicios de desechos sólidos y líquido, existencia, calidad</i>	_15
6. <i>Telecomunicaciones, cable, Internet, telefonía celular</i>	_15
7. <i>Urbanización</i>	_15
8. <i>Grado de desarrollo de la alcaldía</i>	_15
9. <i>Cooperación externa</i>	_16
10. <i>Hermanamiento con otras ciudades o países</i>	_16
11. <i>ONG's existentes</i>	_16
12. <i>Participación civil y comunitaria</i>	_16
13. <i>Coordinación con el MINSA</i>	_16
14. <i>Organismos estatales existentes, ¿Cómo ayudan a la población?</i>	_16
VIII. Situación higiénica sanitaria y condiciones de salud de la población	_17
1. <i>Infraestructura sanitaria</i>	_17
2. <i>Calidad, capacidad y accesibilidad de la atención médica</i>	_17
3. <i>Existencia de farmacias, laboratorios clínicos y otros relacionados</i>	_17
4. <i>Personal de atención en salud</i>	_17
5. <i>Condiciones de salud de la población</i>	_17
IX. Planes de intervención prioritarios para el desarrollo del municipio, dirigidos por la alcaldía	_17
X. Conclusiones	_18
XI. Recomendaciones al municipio	_18
XII. Bibliografía y fuentes de información	_18
XIII. Anexos	_19

I. Introducción

Esta población está ubicada en el departamento de Masaya, a tan sólo 30 kilómetros de Managua, hacia el Oriente.

El templo católico, ubicado en la parte más alta de esta población, es visitado muy a menudo por turistas nacionales e internacionales, quienes visitan a este pintoresco pueblo en busca de artesanía o simplemente para conocerlo, pero generalmente siempre se llevan un “pedacito de barro”.

La historia de San Juan de Oriente es muy rica y esto la ha hecho merecedora de mucha atención e interés, ya que es uno de los primeros pueblos fundados por los conquistadores en la región del Pacífico y sobre todo que lleva muy arraigada sus costumbres laborales, folclóricas y religiosas que de sus antepasados heredaron.

Su nombre original “Valle Namotiva”, que en idioma chorotega o náhuatl quiere decir: “poblado antiguo” y hermano de sus vecinos Diriomo, Diriá, Niquinohomo, Nandasmo y Monimbó.

Este trabajo es una recopilación de un poco de información que se puede obtener de este encantador pueblo que siempre será mejor poder visitarlo y vivirlo por uno mismo.

II. Aspectos generales del municipio

1. *Reseña histórica*

San Juan de Oriente, llamado San Juan de los Platos, por que aquí se hacían los platos de barro para comer en las festividades de la comunidad, junto con Catarina, Niquinohomo, Nandasmo, Diriá, Diriomo eran conocidos desde comienzos de la época colonial como pueblos Namotivos, que en Nauta significa hermanos vecinos, este pueblo cultivó con mucha calidad el arte de la cerámica, escultura y los grabados en piedra.

Sus primeros pobladores fueron los Nicayos y Potosma, su templo católico data de 392 años según la historia, los maestros constructores fueron Genacio Gallegos de Galicia y Juan de Bracamontes y Peñaranda.

Del informe del obispo Fray Pedro Agustín Morel de Santa Cruz que visitó el pueblo en 1751, se deduce que en aquella época el poblado tenía 71 casas de paja y 58 familias, con 229 habitantes. Se caracteriza por la fabricación de sus finas cerámicas y esculturas representativas de los antepasados indígenas.

2. *Fiestas patronales y religiosas*

Las Fiestas patronales de San Juan de Oriente se celebran cada año en honor a San Juan Bautista.

Según el señor Aníbal Gallegos, la historia de San Juan Bautista se remonta desde hace más 392 años, tiempo en que el municipio fue fundado por los españoles Juan de Bracamonte y Gervacio Gallegos que a su vez construyeron el templo católico.

Según la historia, San Juan Bautista visitaba el pueblo montado en su yegüita blanca y recorría todos los linderos hasta llegar a una calle real a partir de entonces se celebran las fiestas patronales.

Otras de las tradicionales costumbres locales es el recorrido de las vacas adornadas con flores y frutas, recolectadas por los feligreses como muestra de agradecimiento al santo patrono, por la salud y el trabajo obtenido. El juego de los chilillos es otras de las tradiciones que hombres y mujeres realizan como demostración de valentía.

Durante las fiestas patronales se lleva a cabo el célebre baile de los chinegros, que consiste el duelo de dos personas armadas con espadas de madera que bailan al son de la música de marimba, cubriéndose las caras y manos con pintura negra.

En las festividades no falta la costumbre de ofrecer gratuitamente los platos típicos locales siendo obsequiados por los promesantes, tradición que es transmitida de generación a generación.

3. Personajes ilustres e importantes del lugar

En el municipio no existen grandes personajes históricos ni próceres que se hayan destacado en diferentes campos, pero vale destacar a señor José Anibal Gallegos Borgen, periodista e historiador, que es la única persona en el pueblo que ha podido recopilar mucha información sobre el mismo y la trata de comunicar a la población.



4. Cultura local, dialectos

El idioma oficial de San Juan de Oriente es el español. Una de las características del español nicaragüense es el voseo latinoamericano común a países latinoamericanos como Argentina, El Salvador, Guatemala, Honduras, Paraguay, Uruguay, regiones de Colombia, Bolivia, Chile y Venezuela. Existen diferentes acentos regionales.

5. Religiones

La religión predominante del municipio es el catolicismo en un 82%, al menos de manera nominal y cultural. Un segundo grupo religioso es el protestantismo que abarca un 18% de la población.

6. Partidos políticos

En la pasada elecciones municipales que se realizaron en el 5 de noviembre, participaron los siguientes partidos políticos:

- PLC
- PC
- FSLN
- Camino Cristiano



7. Reseñas de sitios importantes

Al entrar al pueblo, se pueden encontrar tiendas y también talleres de producción, en estos se puede apreciar el trabajo de los artesanos, moldeando y pintando el barro creativamente. El proceso de producción es bastante interesante, pero no todos los productores permiten el paso de visitantes, aunque muchos estarán complacidos en mostrarles el proceso.

III. Aspectos geográficos y ecológicos del municipio

1. *Mapa del municipio*

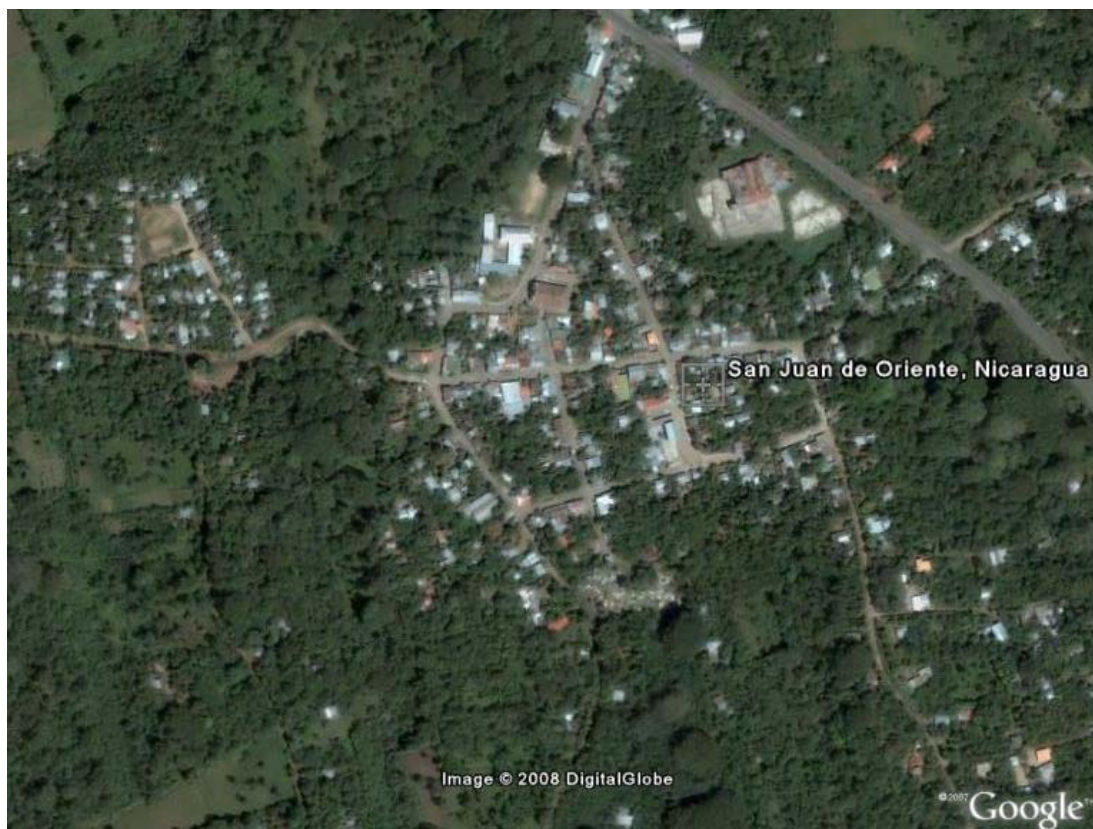

2. *Organización territorial del municipio*

El Centro Poblado se ubica en el casco urbano del pueblo y el área semiurbana se establece en el barrio Buena Vista.

La gran mayoría de la población del municipio reside en ambos lugares.

3. *Características geográficas (localización y accidentes geográficos)*

El municipio de San Juan de Oriente se localiza al sur del departamento de Masaya, a 45 Km. de la Ciudad de Managua. La Topografía del municipio es completamente irregular, siguiendo las sinuosidades de un a pequeña ladera que le sirve de asiento y con tierras muy fértiles donde se cultivan granos básicos y frutas de todo tipo.

4. *Características ecológicas*

a. *Tipos de clima, época de lluvia y sequías*

El clima predominante es de Sabana Tropical caracterizado como semi-húmedo. La temperatura media anual en las partes altas del municipio oscila entre los 23° a 24° C. En las partes bajas la temperatura promedio varía de 25° a 27° C. y en el área de la laguna de Apoyo la temperatura es arriba de los 27° C.

La precipitación anual alcanza entre los 1400 a 1600 mm., el invierno inicia a mediados de Mayo y finaliza en Noviembre.

b. Flora y fauna

En las laderas de la laguna de Apoyo se conserva el único bosque natural del municipio, el área de laderas ocupa 230 hectáreas. EL bosque es mediano y subcaducifolio de zona cálida y semi-húmeda. En él se encuentra gran variedad de plantas leguminosas arbustivas y de bejuco trepador, empleados para fabricar el arco de las marimbas.

En la zona de la laguna de Apoyo existe fauna variada, se destacan los monos aulladores que casi no se observan en la región del Pacífico, existen también dos especies de cangrejos de agua dulce. En las aguas de la laguna vive una especie de pez único en el mundo, el llamado Mojarra, flecha crehlasoma zaliosum.

c. Reservas ecológicas

El municipio cuenta con un centro de recreación como es la laguna de Apoyo que está ubicada a 2 Km. del municipio. EL principal problema del medio ambiente es el despale y la contaminación.

d. Amenazas ecológicas

La laguna de Apoyo es una zona sísmica, por lo que existen grandes riesgos de derrumbes en la zona de la laguna, como ocurrió el 6 de julio del 2000, que afectan algunas zonas del municipio de San Juan de Oriente.

La resequedad del bosque durante el verano crea condiciones para la propagación de incendios forestales, sumamente destructivos. Este riesgo aumenta aún más por el mayor tráfico de leña que ocurre durante el verano.

El gran tamaño del cauce El Castillo, la fuerte pendiente y el aumento del despale en su cuenca aumentan el poder de erosión año tras año. El crecimiento que está tomando el cauce puede elevar los costos en la ejecución de obras de control de la erosión en el futuro cercano.

e. Proyectos y desarrollo de educación ambiental

La reparación de caminos y la agricultura son los proyectos ecológicos que se intentan desarrollar en el municipio, para poder crear una conciencia ambientalista dentro de la juventud del pueblo y así poder mejorar los niveles de educación de estos.

IV. Aspectos demográficos: población y distribución por territorios

1. Distribución etaria y por sexo de la población

Grupos de Edad	Ambos Sexos	Total		Ambos Sexos	Urbano		Ambos Sexos	Rural	
		♂	♀		♂	♀		♂	♀
TOTAL	4 734	2 374	2 360	2 595	1 266	1 329	2 139	1 108	1 031
00	100	52	48	62	32	30	38	20	18
01 - 04	428	237	191	238	136	102	190	101	89
05 - 09	620	312	308	355	184	171	265	128	137
10 - 14	664	332	332	361	176	185	303	156	147
15 - 19	506	262	244	250	117	133	256	145	111
20 - 24	517	265	252	282	133	149	235	132	103

Grupos de Edad	Total	Urbano	Rural	Grupos de Edad	Total	Urbano	Rural	Grupos de Edad	Total
	Ambos Sexos	♂	♀		Ambos Sexos	♂	♀		Ambos Sexos
25 - 29	389	185	204	215	97	118	174	88	86
30 - 34	316	150	166	184	85	99	132	65	67
35 - 39	268	138	130	133	74	59	135	64	71
40 - 44	234	113	121	134	58	76	100	55	45
45 - 49	183	87	96	96	46	50	87	41	46
50 - 54	131	67	64	69	33	36	62	34	28
55 - 59	86	35	51	45	18	27	41	17	24
60 - 64	72	37	35	38	23	15	34	14	20
65 - 69	67	34	33	35	13	22	32	21	11
70 - 74	55	20	35	30	8	22	25	12	13
75 - 79	44	26	18	27	18	9	17	8	9
80 - 84	22	12	10	14	7	7	8	5	3
85 y más	32	10	22	27	8	19	5	2	3

2. Crecimiento natural

a. Tasa de natalidad

De cada mil habitantes existen 33.83 nacimientos.

b. Tasa de mortalidad

De cada mil habitantes hay 6.01 fallecidos.

c. Saldo migratorio

De cada mil personas emigran 1.17 habitantes del pueblo.

d. Esperanza de vida al nacer

La esperanza de vida total es de 65.72 años de edad.

3. Densidad de población

La densidad poblacional es de 262 habitantes/km².

4. Proporción de población urbana y rural

Población total: 4,734 habitantes (100%)

Población urbana: 2,374 habitantes (50.15%)

Población rural: 2,360 habitantes (49.85%)

V. Nivel educativo de la población

1. Tasa de alfabetización de adultos

Municipio, Barrio y Comarca	% Analf. Hombre	% Analf. Mujer
SAN JUAN DE ORIENTE	9.8	14.0
Barrio	8.5	13.4
<i>Zona No.1</i>	8.2	14.0
<i>Zona No.2</i>	8.8	8.4
<i>Zona No.3</i>	8.9	16.5
Comarca	11.1	14.7
<i>El Tempisque</i>	16.3	17.5
<i>El Castillo</i>	10.3	14.6
<i>Buena Vista</i>	11.3	15.2
<i>El Mamey</i>	6.9	10.9

2. Tasa de alfabetización de jóvenes

Municipio, Barrio y Comarca	% Analf. Hombre 14-29 años	% Analf. Mujer 14-29 años
SAN JUAN DE ORIENTE	5.7	5.4
Barrio	4.7	4.2
<i>Zona No.1</i>	5.7	5.5
<i>Zona No.2</i>	5.6	2.0
<i>Zona No.3</i>	2.1	3.5
Comarca	6.6	6.9
<i>El Tempisque</i>	9.1	14.3
<i>El Castillo</i>	8.8	8.8
<i>Buena Vista</i>	4.9	5.4
<i>El Mamey</i>	10.6	7.5

3. Índice de matriculación, retención primaria, por género

Municipio, Barrio y Comarca	Asist. Escolar Primaria Hombre	Asist. Escolar Primaria Mujer	Asist. Primaria Hombre 6-12 Años	Asist. Escolar Primaria Mujer 6-12 Años	Primaria Incomp. Hombre	Primaria Incomp. Mujer
SAN JUAN DE ORIENTE	421	407	350	358	168	179
Barrio	231	222	192	197	78	107
<i>Zona No.1</i>	48	50	39	44	17	25
<i>Zona No.2</i>	57	48	49	44	23	32
<i>Zona No.3</i>	126	124	104	109	38	50
Comarca	190	185	158	161	90	72
<i>El Tempisque</i>	23	18	16	16	13	7
<i>El Castillo</i>	45	49	38	42	20	17
<i>Buena Vista</i>	102	96	88	82	40	37
<i>El Mamey</i>	20	22	16	21	17	11

4. Índice de matriculación, retención secundaria, por género

<i>Municipio, Barrio y Comarca</i>	<i>Asist. Escolar Sec. Hombre</i>	<i>Asist. Escolar Sec. Mujer</i>	<i>Asist. Escolar Sec. Hombre 12-18 Años</i>	<i>Asist. Escolar Sec. Mujer 12-18 Años</i>	<i>Sec. Incomp. Hombre</i>	<i>Sec. Incomp. Mujer</i>
SAN JUAN DE ORIENTE	266	249	207	205	435	430
Barrio	146	154	111	122	239	243
<i>Zona No.1</i>	35	34	23	27	59	62
<i>Zona No.2</i>	33	40	25	28	58	63
<i>Zona No.3</i>	78	80	63	67	122	118
Comarca	120	95	96	83	196	187
<i>El Tempisque</i>	7	6	4	5	13	14
<i>El Castillo</i>	19	15	15	12	27	29
<i>Buena Vista</i>	79	64	64	56	133	122
<i>El Mamey</i>	15	10	13	10	23	22

5. Educación multigrado, extraedad, programas para adultos

El municipio no ofrece este tipo de educación debido al carecimiento de escuelas de educación secundaria. Esto obliga a sus habitantes a recurrir a las escuelas de pueblos vecinos.

6. Docentes e Infraestructura educativa

La población escolar de primaria es atendida por 37 maestros en 2 escuelas, una en el casco urbano y la otra en el barrio Buena Vista, ambas escuelas están en regular estado. El nivel de pre-escolar no cuenta con local propio, las clases son impartidas en los centros escolares Escuela República Alemana y en la Jesús el Buen Maestro.



7. Gasto público de educación

El gasto de la educación que realiza el Ministerio de Educación va alrededor de 244 dólares americanos por estudiante, pero esto aún no abarca todo lo necesario para que un estudiante se pueda desarrollar debidamente.

8. Grado de escolaridad de la población

En el municipio existen 86 personas que han completado sus estudios universitarios, los cuales están distribuidos de la siguiente manera, 64 personas en la zona urbana y 22 personas a nivel de comarcas.

VI. Aspectos económicos

1. Tipos de comercio que prevalecen en el lugar: fábricas, supermercados, negocios, servicios, pulperías, etc.

Sector Artesanal

La base de la economía del municipio San Juan de Oriente, es la pequeña industria artesanal (producción de artesanías rústicas y precolombinas). Se estima que el 80% del total de la población se dedica a esta actividad.

Entre los principales productos se destacan: las ollas de barro, maceteras, comales, platos, canastos de bambú, entre otros.

El municipio comercializa sus productos a través de ferias dentro del municipio y en el exterior del país (Centroamérica y Estados Unidos), en las ferias internas participan alrededor de 45 artesanos, este tipo de actividades promueven el turismo.



Sector Agrícola

La producción agrícola es débil y de subsistencia. Se cultivan granos básicos como frijol y maíz en pequeñas parcelas para el autoconsumo; existen musáceas (guineos filipinos y manzanos) y café de subsistencia.

Según el Ministerio de Acción Social, el municipio cuenta con 180 manzanas sembradas, distribuidas de la siguiente manera:

Cultivo	Café	Frijoles	Frutales	Maíz
Manzanas Sembradas	30	60	10	80

Sector Pecuario

En el sector pecuario existen 150 cabezas de ganado vacuno, la producción de doble propósito, carne y leche, se utilizan para el consumo de la población del municipio.

Sector Industria y Comercio

Existen:

- 4 Panaderías
- 12 Pulperías
- 2 Carpinterías
- 4 Bares/Cantinas
- 1 Molino
- 3 Matarifes



2. Principales actividades económicas

a. Sector primario (Agricultura)

Representa el 17.6% de la PEA ocupada, ese sector es de poco peso en la actividad económica social.

b. Sector secundario (Industria Artesanal)

Equivale al 61.2% de la PEA ocupada, la artesanía más representativa es el trabajo en arcilla (olla, maceteras, piezas precolombinas).

c. Sector terciario (Comercio)

Se pretende la construcción de un mercado de artesanías para generar más empleos a la comunidad.

3. Porcentaje de la población en condiciones de pobreza

Municipio, Barrio y Comarca	No Pobres	Pobres No Extremos	Pobres Extremos	Total
SAN JUAN DE ORIENTE	35.0	34.1	30.8	100.0
Barrio				
Zona No.1	29.3	45.7	25.0	100.0
Zona No.2	29.3	39.8	30.8	100.0
Zona No.3	28.2	33.6	38.2	100.0
Comarca				
El Tempisque	36.8	28.9	34.2	100.0
El Castillo	35.8	31.6	32.6	100.0
Buena Vista	46.2	28.9	24.9	100.0
El Mamey	35.0	34.1	30.8	100.0

4. Población económicamente activa

Municipio, Barrio y Comarca	PEA Hombres	PEA Mujeres
SAN JUAN DE ORIENTE	1 210	834
Barrio	593	463
Zona No.1	142	141
Zona No.2	170	124
Zona No.3	281	198
Comarca	617	371
El Tempisque	66	24
El Castillo	129	70
Buena Vista	349	221
El Mamey	73	56

5. Situación del desempleo, subempleos, trabajos a destajos

Municipio, Barrio y Comarca	PEI Hombres	PEI Mujeres
SAN JUAN DE ORIENTE	563	979
Barrio	321	563
Zona No.1	73	97
Zona No.2	78	149
Zona No.3	170	317
Comarca	242	416
El Tempisque	14	33
El Castillo	46	94
Buena Vista	154	253
El Mamey	28	36

6. Comercio

En general la mayoría del comercio es a base de artesanías, que es lo que mueve casi toda la economía en la parte urbana del municipio, pero también existen en menor cantidad comercios de alimento, madera y al por menor, que es en lo que se sostiene la otra minoría de la población.



7. Salario mínimo y promedio

El salario mínimo varía por sectores del trabajo y la zona en que se trabaje, pero el promedio oscila alrededor de los 1822.8 córdobas mensuales y decayendo hasta unos 887.6 córdobas mensuales en las zonas rurales del municipio.

8. Costo de canasta básica

El costo de la canasta básica es variable, pero se encuentra alrededor de los 7926.3 córdobas, variando por los precios en el mercado y la calidad de los productos.

VII. Desarrollo del municipio

1. Vías de acceso

Debido a la posición geográfica del municipio, la población utiliza en un 100% el servicio de transporte interurbano que circula por la carretera principal hacia las ciudades de Managua, Masaya, Granada, Rivas y Carazo, así como los municipios de Catarina, Niquinohomo, Nandasmo, Diriá, Diriomo entre otros.



2. Transporte urbano y rural, movilidad poblacional

A lo interno del municipio no existe transporte colectivo, porque las distancias entre las comunidades y el casco urbano son cortas de 2 a 3 Km.

Las principal red vial la constituye un tramo de la carretera asfaltada de 2.5 KM en un buen estado, siendo la principal vía de comunicación con los más importantes ciudades y municipio del país.

La red vial interna está compuesta por 17 Km. de caminos de tierra los que se encuentran en un 70% en regular estado y un 30% en mal estado. En el casco urbano existen 1,400m. De calles adoquinadas que constituyen el 64% del total y 800m de calles de tierra en regular estado que representa el 36%.

3. Servicio de energía eléctrica

El municipio de San Juan de Oriente está conectado al sistema de interconectado nacional (SIN), abastecido a través de la subestación de Granada.

A nivel urbano y rural existen 192 conexiones domiciliarias, cubriendo el 31% del total de viviendas.

El alumbrado público solamente cubre el casco urbano con un total de 20 luminarias, el 30% se encuentra en regulares condiciones.

4. Agua potable, fuentes, calidad

Cuenta con un servicio de agua potable a través de pozos, su administración está a cargo de ENACAL. Según esta empresa el municipio cuenta con 440 conexiones domiciliarias que representan el 55% de las viviendas del municipio.

Además del servicio domiciliario existe un puesto de agua ubicado en el camino del Mamey. En el municipio no existe sistema de alcantarillado sanitario. El medio comúnmente utilizado, es el sistema de letrinas tradicionales y sumideros.

5. Servicios de desechos sólidos y líquido, existencia, calidad

La municipalidad no presta el servicio de recolección de desechos sólidos, los pobladores utilizan el sistema de quema de basura así como la limpieza de calles. Existe un vertedero municipal pero no presta las condiciones necesarias.

6. Telecomunicaciones, cable, Internet, telefonía celular

Existe el servicio de correos, pero es privado, no existen oficinas de correos dentro del municipio. También existe el servicio de Cyber Café en dos puntos de la población.

7. Urbanización

Según censo que realizó la Alcaldía Municipal de San Juan de Oriente existen 788 casa (viviendas) de todo tipo, con un promedio de 5.51 personas por vivienda.

- Viviendas urbanas 265 representando el 34.28%
- Viviendas rurales 508 representado el 65.72%.

8. Grado de desarrollo de la alcaldía

a. Situación económica

El presupuesto municipal de la alcaldía es elaborado cada año y aprobado por el Concejo Municipal después de ser presentado por el alcalde considerando los ingresos y egresos proyectados y planificados para el año 2001. El presupuesto asciende a C\$ 252,515.00 (fondos propios y transferidos).

b. Organización y funcionamiento



El personal de la Alcaldía Municipal de San Juan de Oriente está compuesto por 5 trabajadores, encargados de los servicios y trabajos administrativos de la municipalidad. Entre ellos se destaca el Alcalde, el Secretario del Concejo Municipal, responsable de Registro, encargado de Finanzas y Conserje.

c. Proyectos

Creación de fuentes de empleo, reparación de caminos, financiamiento para la pequeña industria y la agricultura, abastecimiento de medicamentos en el sector, mejorar los niveles de educación y la construcción de un centro escolar de nivel secundaria.

También existen proyectos organizados por el AMICTLAN (Asociación de Municipios integrados por la cuenca y territorios de la laguna de Apoyo de Nicaragua) como el Estudio Socioeconómico para el Desarrollo Sostenible de la Laguna de Apoyo, Nicaragua.

d. Servicios municipales y existentes

Los servicios que ofrece la municipalidad son muy escasos y los pocos ofrecidos son de mala calidad y exponen a la población a un peligro, pero aún así se intenta la organización del gobierno para con los habitantes.

e. Situación y atención a mercado, cementerios, mataderos, parques, viveros, principales problemas según la municipalidad.

No existe un mercado formal dentro del municipio, la población se abastece en las pulperías que existentes dentro del municipio o se trasladan al municipio de Masaya.

No se cuenta con parques, pero existen dos terrenos (arcas comunales) destinados para este fin, ubicados en Buena Vista y en Reparto David Salazar.

9. Cooperación externa

El municipio no goza de ninguna cooperación externa.

10. Hermanamiento con otras ciudades o países

La municipalidad no ha estrechado ningún vínculo de hermanamiento con ninguna ciudad extranjera o nacional.

11. ONG's existentes

El municipio no cuenta ninguna ONG existente.

12. Participación civil y comunitaria

Dentro del municipio de San Juan de Oriente no se realizan cabildos, los pobladores están organizados por comarcas o barrios, sus representantes muestran las inquietudes al alcalde y este busca la solución a sus problemas.

13. Coordinación con el MINSA

Existe un rastro pero no presta las condiciones higiénicas sanitarias, el destace de ganado y cerdo lo realizan dos matarifes privados que son supervisados por el MINSA.

14. Organismos estatales existentes, ¿Cómo ayudan a la población?

En el municipio de San Juan de Oriente existe un programa de ayuda a la mujer. Ellas son beneficiadas por medio de préstamos con el que trabajan para salir adelante en la producción. Tienen una pequeña sala de venta de cerámicas

VIII. Situación higiénica sanitaria y condiciones de salud de la población

1. *Infraestructura sanitaria*

El municipio de San Juan de Oriente cuenta con un centro de salud ubicado sobre la carretera que conduce a Diríá y Diríomo, al sureste de la ciudad, es la única infraestructura sanitaria que atiende en el pueblo.



2. *Calidad, capacidad y accesibilidad de la atención médica*

El sistema de salud no cubre totalmente a la población del territorio, presta servicios al 65.7% de la población, el resto es atendida en Catarina, Diríá, Niquinohomo y Masaya.

Este centro de salud se encuentra en mal estado ya que fue destruido por el terremoto. Los principales problemas son: baja cobertura del sistema de salud y falta de personal médico.

3. *Existencia de farmacias, laboratorios clínicos y otros relacionados*

Estos locales existen por el centro de salud pero aún así no logran brindar un gran servicio de abastecimiento para toda la población.

4. *Personal de atención en salud*

El personal de salud lo conforman: 2 médicos, una enfermera, 3 auxiliares de enfermería, un higienista, 22 brigadistas, un laboratorista, 4 en el área de administración con un total de 13 trabajadores en el centro de salud.

5. *Condiciones de salud de la población*

Las causas de consultas más atendidas son enfermedades respiratorias, piel, parasitosis, diarrea, desnutrición, problemas de crecimiento y desarrollo prenatal.

IX. Planes de intervención prioritarios para el desarrollo del municipio, dirigidos por la alcaldía

La carencia de un servicio de recolección de desechos sólidos debido a la insuficiencia de los servicios de la municipalidad, lo que afecta a toda la comunidad porque el vertedero municipal no tiene las condiciones óptimas de funcionamiento y afecta gravemente a la salud de los habitantes cercanos a este.

La propuesta es que se cree un nuevo servicio de recolección de basura para el municipio, o extender el recorrido de algunos ya existentes en los pueblos vecinos para que logren llegar hasta San Juan de Oriente y poder mejorar la calidad de vida de sus habitantes. La alcaldía tiene que ser un promotor de esta iniciativa con las municipalidades cercanas y poder llevar a cabo este proyecto inexcusable.

X. Conclusiones

San Juan de Oriente es un Municipio con mucho arte inigualable e invaluable para la cultura nicaragüense. Al realizar el trabajo de la caracterización de San Juan de Oriente pudimos conocer un pequeño pueblo que esta ubicado muy cerca de la capital y tiene un clima fresco durante casi todo el año, la economía de la mayoría de la población depende del barro para crear las famosas artesanías que las distribuyen a nivel nacional e internacional.

En cuanto educación y salud su situación es bien precaria y el gobierno debería de poder impulsar un poco más su desarrollo dado que no existe ni siquiera una escuela con educación secundaria y el centro de salud no tiene la capacidad ni la calidad de atención para sus comunidades.

XI. Recomendaciones al municipio

El municipio de San Juan de Oriente es un pueblo pocamente desarrollado y tiene necesidades de servicios importantes para la población. Así es obligatorio poder impulsar adelante la economía para que se pueda invertir mas en educación y salud que no prestan todos los servicios básicos que la población necesita y para obtenerlos tienen que viajar a pueblos vecinos.

La alcaldía tiene que gestionar el proyecto de recolección y limpieza de la basura y así poder dar cobertura y atención a la comunidad. También que se pueda promover brigadas ecológicas, dada la importancia del medio ambiente, su conservación y adecuado aprovechamiento.

El MINSA tiene que prestar atención a la condición del centro de salud porque al porcentaje de la población que atiende es bajo y aún así no presta los auxilios que deberían de existir.

XII. Bibliografía y fuentes de información

- VIII CENSO DE LA POBLACIÓN Y IV DE VIVIENDA, NOVIEMBRE 2006. INEC
- FICHA MUNICIPAL SAN JUAN DE ORIENTE. INIFOM
- CIFRAS MUNICIPALES. INIDE
- SAN JUAN DE ORIENTE EN CIFRAS. INIDE
- CARACTERIZACIÓN DEL DEPARTAMENTO DE MASAYA. AMUNIC
- PLAN INDICATIVO DE DESARROLLO MUNICIPAL SAN JUAN DE ORIENTE.
- CARACTERIZACIÓN MUNICIPAL DE SAN JUAN DE ORIENTE, 2007. AMUNIC
- COMPENDIO ESTADISTICO, INEC. 2005.
- DATOS APORTADOS DIRECTAMENTE POR LA MUNICIPALIDAD.
- GACETA No. 241 DEL 22 DE DICIEMBRE DE 1995.
- DATOS BÁSICOS INETER. INEC, 1995.
- CENSO NACIONAL, CIFRAS OFICIALES PRELIMINARES. 1995. INEC.
- DIAGNOSTICO BÁSICO DE LAS MUNICIPALIDADES. INIFOM. 1994.
- DICCIONARIO NICARAGÜENSE. GUERRERO Y SORIANO. 1985.
- MONOGRAFIA DEPARTAMENTO MASAYA. GUERRERO Y SORIANO. 1965.

XIII. Anexos



Asociación ProMujer



Centro Educativo



Cementerio Municipal



Puesto de Artesanías



Visita a Don Anibal Gallegos



Sagrada Familia